

BASES ESTÁNDAR DEL PROCEDIMIENTO DE CONTRATACIÓN PÚBLICA ESPECIAL PARA LA RECONSTRUCCIÓN CON CAMBIOS

CONTRATACIÓN DEL SERVICIO DE CONSULTORÍA DE OBRA¹

***Aprobadas mediante Resolución Directoral N° 056 -2018-RCC/DE,
modificadas por las Resoluciones Directorales N° 068-2018-RCC/DE, N°
084-2018-RCC/DE, N° 007-2019-RCC/DE, N° 081-2019-RCC/DE, N° 055-
2020-ARCC/DE y N° 00064-2020-ARCC/DE***

¹ Estas Bases se utilizarán para la contratación del servicio de consultoría de obra. Para tal efecto, se deberá tener en cuenta la siguiente definición:

Consultoría de obra: Servicios profesionales altamente calificados consistentes en la elaboración del expediente técnico de obras o en la supervisión de obras. Tratándose de elaboración de expediente técnico la persona natural o jurídica encargada de dicha labor debe contar con una experiencia especializada no menor de 1 año; en el caso de supervisiones de obra la experiencia especializada debe ser no menor de 2 años.

**PROCEDIMIENTO DE CONTRATACIÓN PÚBLICA
ESPECIAL N° 02-2023-MPT/CS**

PRIMERA CONVOCATORIA

**CONTRATACIÓN DEL SERVICIO DE CONSULTORÍA DE
OBRA PARA LA SUPERVISIÓN DE LA OBRA:
“REHABILITACIÓN DE LA INFRAESTRUCTURA Y
EQUIPAMIENTO EN LA INFRAESTRUCTURA Y
EQUIPAMIENTO EN LA I.E POLITECNICO ALEJANDRO
TABOADA DEL A.H SAN PEDRO, DISTRITO DE PARIÑAS –
PROVINCIA DE TALARA - PIURA”**

SECCIÓN GENERAL

DISPOSICIONES COMUNES DEL PROCEDIMIENTO DE SELECCIÓN

(ESTA SECCIÓN NO DEBE SER MODIFICADA EN NINGÚN EXTREMO, BAJO SANCIÓN DE NULIDAD)

CAPÍTULO I

ETAPAS DEL PROCEDIMIENTO DE SELECCIÓN

1.1. BASE LEGAL

- Ley N° 30556, Ley que aprueba disposiciones de carácter extraordinario para las intervenciones del Gobierno Nacional frente a desastres y que dispone la creación de la Autoridad para la Reconstrucción con Cambios (en adelante la Ley).
- Decreto Supremo N° 071-2018-PCM, que aprueba el Reglamento del Procedimiento de Contratación Pública Especial para la Reconstrucción con Cambios (en adelante el Reglamento).
- Decreto Supremo N° 082-2019-EF, que aprueba el T.U.O. de la Ley N° 30225, Ley de Contrataciones del Estado. (En adelante la LCE).
- Decreto Supremo N° 344-2018-EF, que aprueba el Reglamento de la Ley de Contrataciones del Estado. (En adelante el RLCE).
- Decreto Supremo N° 004-2019-JUS, T.U.O. de la Ley N° 27444 – Ley del Procedimiento Administrativo General.
- Decreto Supremo N° 021-2019-JUS, que aprueba el T.U.O. de la Ley N° 27806, Ley de Transparencia y de Acceso a la Información Pública.
- Decreto Legislativo N° 1440, Decreto Legislativo del Sistema Nacional de Presupuesto Público.
- Código Civil.

Las referidas normas incluyen sus respectivas modificaciones, de ser el caso.

1.2. CONVOCATORIA

Se realiza a través de su publicación en el SEACE de conformidad con lo señalado en el artículo 33 del Reglamento, en la fecha señalada en el calendario del procedimiento de selección, debiendo adjuntar las bases administrativas.

1.3. REGISTRO DE PARTICIPANTES

El registro de participantes se lleva a cabo desde el día siguiente de la convocatoria hasta un día antes de la presentación de ofertas. En el caso de un consorcio, basta que se registre uno (1) de sus integrantes.

El registro de participantes es gratuito y electrónico a través del SEACE.

El proveedor que desee participar debe registrarse como participante, debiendo contar para ello con inscripción vigente en el RNP, conforme al objeto de la contratación. Los proveedores extranjeros no domiciliados en el país que no cuenten con inscripción en el RNP deberán solicitar un usuario de habilitación a la Autoridad, la cual lo gestionará ante el OSCE.

1.4. FORMULACIÓN DE CONSULTAS Y OBSERVACIONES ADMINISTRATIVAS A LAS BASES

Todo participante puede formular consultas y observaciones administrativas a las bases dentro de los dos (2) días hábiles siguientes a la convocatoria, de conformidad con lo establecido en el artículo 35 del Reglamento.

Las consultas administrativas son aclaraciones respecto del contenido de las bases. Las observaciones administrativas se formulan por supuestas vulneraciones al Reglamento, a la normativa de contrataciones u otra normativa que tenga relación con el objeto de contratación. Estas se realizan de manera fundamentada.

Para dicho efecto, el participante registrará las consultas y observaciones en forma electrónica a través del SEACE.

En esta etapa no proceden consultas técnicas sobre las características técnicas del objeto de la contratación.

1.5. ABSOLUCIÓN DE CONSULTAS Y OBSERVACIONES ADMINISTRATIVAS A LAS BASES

La absolución simultánea de las consultas y observaciones administrativas por parte del órgano encargado de la selección mediante pliego absolutorio se notifica a través del SEACE, al día siguiente del vencimiento del plazo previsto para la formulación de las consultas y observaciones administrativas.

La absolución se realiza de manera motivada.

Cabe precisar que en el caso de las observaciones administrativas se debe indicar si estas se acogen, se acogen parcialmente o no se acogen.

Importante

No se absolverán consultas y observaciones administrativas a las bases que se presenten extemporáneamente, en forma distinta a la señalada en las bases, o que sean formuladas por quienes no se han registrado como participantes.

No se absolverán consultas técnicas.

No procede la elevación al OSCE de los cuestionamientos al pliego de absolución de consultas y observaciones administrativas.

1.6. INTEGRACIÓN DE BASES

Las bases integradas constituyen las reglas definitivas del procedimiento de selección. Estas incorporan obligatoriamente las modificaciones que se hayan producido como consecuencia de las consultas y observaciones administrativas.

Absueltas las consultas y las observaciones administrativas, o si las mismas no se han presentado, se integran las bases como reglas definitivas del procedimiento de selección.

La integración y publicación de las bases integradas se realiza el mismo día de la absolución de consultas y observaciones administrativas, según el calendario establecido.

Las bases integradas no pueden ser cuestionadas en ninguna otra vía ni modificadas por autoridad administrativa alguna, bajo responsabilidad del Titular de la Entidad, salvo las acciones de supervisión a cargo del OSCE.

El comité de selección no puede continuar con la tramitación del procedimiento de selección si no ha publicado las bases integradas en el SEACE.

1.7. FORMA DE PRESENTACIÓN DE OFERTAS

La presentación de ofertas se realiza de manera electrónica a través del SEACE durante el periodo establecido en la convocatoria, conforme lo establece el artículo 36 del Reglamento.

Las ofertas, se presentan en idioma castellano o, en su defecto, acompañados de traducción simple con la indicación y suscripción de quien oficie de traductor debidamente identificado, salvo el caso de la información técnica complementaria contenida en folletos, instructivos, catálogos o similares, que puede ser presentada en el idioma original. El postor es responsable de la exactitud y veracidad de dichos documentos.

Las declaraciones juradas, formatos o formularios previstos en las bases que conforman las ofertas deben estar debidamente firmados por el postor. Los demás documentos deben ser visados por el postor. En el caso de persona jurídica, por su representante legal, apoderado o mandatario designado para dicho fin y, en el caso de persona natural, por este o su apoderado.

El precio de la oferta debe incluir todos los tributos, seguros, transporte, inspecciones, pruebas y, de ser el caso, los costos laborales conforme la legislación vigente, así como cualquier otro concepto que pueda tener incidencia sobre el costo de la ejecución de la obra a contratar, excepto la de aquellos postores que gocen de alguna exoneración legal, no incluirán en el precio de su oferta los tributos respectivos.

El precio total de la oferta y los subtotales que lo componen deben ser expresados con dos decimales.

Importante

- Los formularios electrónicos que se encuentran en el SEACE y que los proveedores deben llenar para presentar sus ofertas, tienen carácter de declaración jurada.
- En caso la información contenida en los documentos escaneados que conforman la oferta no coincida con lo declarado a través del SEACE, prevalece la información declarada en los documentos escaneados.
- No se tomarán en cuenta las ofertas que se presenten en físico a la Entidad.

1.8. PRESENTACIÓN Y APERTURA DE OFERTAS

El participante presentará su oferta de manera electrónica a través del SEACE, desde las 00:01 horas hasta las 23:59 horas del día establecido en el cronograma del procedimiento; adjuntando el archivo digitalizado que contenga los documentos que conforman la oferta de acuerdo a lo requerido en las bases.

El participante debe verificar antes de su envío, bajo su responsabilidad, que el archivo pueda ser descargado y su contenido sea legible.

Importante

Los integrantes de un consorcio no pueden presentar ofertas individuales ni conformar más de un consorcio en un procedimiento de selección, o en un determinado ítem cuando se trate de procedimientos de selección según relación de ítems.

En la apertura electrónica de la oferta, el comité de selección, verifica la presentación de lo exigido en la sección específica de las bases, de conformidad con el artículo 37 del Reglamento y determina si las ofertas responden a las características y/o requisitos funcionales y condiciones del requerimiento, detallados en la sección específica de las bases. De no cumplir con lo requerido, la oferta se considera no admitida.

Solo pasan a la etapa de evaluación las ofertas técnicas que cumplen con lo señalado en el párrafo anterior. Para acceder a la etapa de evaluación económica, el postor debe obtener un puntaje técnico mínimo de ochenta (80) puntos.

Asimismo, el comité de selección devuelve las ofertas que se encuentren por debajo del noventa por ciento (90%) del valor referencial, así como las ofertas que excedan el valor referencial teniéndolas por no admitidas, conforme al artículo 39 del Reglamento.

1.9. EVALUACIÓN DE LAS OFERTAS

La evaluación de las ofertas que cumplan con lo señalado en el numeral anterior tiene por objeto determinar la oferta con el mejor puntaje y el orden de prelación de las ofertas, según los factores y el procedimiento de evaluación enunciados en la sección específica de las bases.

La evaluación de ofertas es integral y se realiza en dos (2) etapas. La primera es la técnica y la segunda la económica y se realizan sobre la base de:

Oferta técnica : 100 puntos

Oferta económica: 100 puntos

1.9.1 EVALUACIÓN DE LAS OFERTAS TÉCNICAS

La evaluación se realiza conforme al factor de evaluación Experiencia del postor previsto en la sección específica de las bases.

1.9.2 EVALUACIÓN DE OFERTAS ECONÓMICAS

La evaluación económica consistirá en asignar el puntaje máximo establecido a la oferta económica de menor monto. Al resto de ofertas se les asignará un puntaje inversamente proporcional, según la siguiente fórmula:

$$P_i = \frac{O_m \times PMPE}{O_i}$$

Donde:

- i = Oferta
- P_i = Puntaje de la oferta económica i
- O_i = Oferta Económica i
- O_m = Oferta Económica de monto o precio más bajo
- PMPE = Puntaje Máximo de la oferta Económica

La determinación del puntaje total de las ofertas se realiza de conformidad con los coeficientes de ponderación previstos en la sección específica de las bases.

1.10. SUBSANACIÓN DE LAS OFERTAS

La subsanación de las ofertas se sujeta a los supuestos establecidos en el artículo 38 del Reglamento.

Cuando se requiera subsanación, la oferta continúa vigente para todo efecto, a condición de la efectiva subsanación dentro del plazo otorgado, el que no puede exceder de dos (2) días hábiles. La presentación de las subsanaciones se realiza a través del SEACE.

Importante

En tanto se implemente en el SEACE la funcionalidad para la subsanación de ofertas electrónicas, esta se realiza a través de la Unidad de Trámite Documentario de la Entidad.

1.11. OTORGAMIENTO DE LA BUENA PRO

El comité de selección otorga la buena pro, en la fecha señalada en el calendario de las bases al postor que hubiera obtenido el mayor puntaje.

En el supuesto de que dos (2) o más ofertas empaten, el otorgamiento de la buena pro se determina por sorteo a través del SEACE.

Importante

En tanto se implemente en el SEACE la funcionalidad para el sorteo en caso de empate, para realizar el acto de desempate se requiere la citación oportuna de los postores que hayan empatado, pudiendo participar en calidad de veedor un representante del Sistema Nacional de Control, notario o juez de paz.

El otorgamiento de la buena pro se publica y se entiende notificado a través del SEACE, el mismo día de su realización, bajo responsabilidad del Órgano encargado de las contrataciones o Comité de Selección, según corresponda, debiendo incluir el acta de otorgamiento de la buena pro y cuadro comparativo, detallando los resultados de la calificación y evaluación. Esta información se publica el mismo día en el SEACE.

El mismo día de otorgada la buena pro, se publica en el SEACE la totalidad de las ofertas presentadas y documentos que sirvieron para la calificación y evaluación de las ofertas y el expediente de contratación, bajo responsabilidad del Titular de la Entidad. Asimismo, el día de vencimiento del plazo para el perfeccionamiento del contrato, las entidades publican los documentos presentados para tal fin.

En el portal institucional de la Autoridad para la Reconstrucción con Cambios y/o en el portal institucional de la Entidad se publica a través de un repositorio la información señalada en el párrafo precedente, cuya dirección URL debe ser consignada en las bases del procedimiento de selección.

1.12. CONSENTIMIENTO DE LA BUENA PRO

Cuando se hayan presentado dos (2) o más ofertas, el consentimiento de la buena pro se produce a los cinco (5) días hábiles de la notificación de su otorgamiento, sin que los postores hayan ejercido el derecho de interponer el recurso de apelación.

En caso se haya presentado una sola oferta, el consentimiento de la buena pro se produce el mismo día de la notificación de su otorgamiento.

El consentimiento de la buena pro se publica en el SEACE el mismo día de producido.

Importante

Una vez consentido el otorgamiento de la buena pro, la Entidad realiza la inmediata verificación de la oferta presentada por el postor ganador de la buena pro. En caso de comprobar inexactitud o falsedad en las declaraciones, información o documentación presentada, la Entidad declara la nulidad del otorgamiento de la buena pro o del contrato, dependiendo de la oportunidad en que se hizo la comprobación, de conformidad con lo establecido en el TUO de la LCE y en el RLCE. Adicionalmente, la Entidad comunica al Tribunal de Contrataciones del Estado para que inicie el procedimiento administrativo sancionador y al Ministerio Público para que interponga la acción penal correspondiente.

Al día hábil siguiente de consentido el otorgamiento de la buena pro o de haber quedado administrativamente firme, el órgano a cargo del procedimiento de selección, bajo responsabilidad, elabora y remite un informe al Órgano de Control Institucional de la Entidad, sustentando la admisión de ofertas, la evaluación y el otorgamiento de puntaje. En el caso de Entidades que no cuenten con Órgano de Control Institucional, el informe se remite al órgano correspondiente del Sistema Nacional de Control. Dicho informe se publica, el mismo día de su remisión, en el SEACE.

CAPÍTULO II

SOLUCIÓN DE CONTROVERSIAS DURANTE EL PROCEDIMIENTO DE SELECCIÓN

2.1. RECURSO DE APELACIÓN

A través del recurso de apelación se pueden impugnar los actos dictados durante el desarrollo del procedimiento de selección hasta antes del perfeccionamiento del contrato.

El recurso de apelación se presenta ante la Entidad convocante, y es conocido y resuelto por su Titular, en el caso de Gobiernos Locales y Regionales cuando el valor referencial del procedimiento o del ítem impugnado sea igual o menor a seiscientas (600) UIT y para el caso de entidades del Gobierno Nacional cuando el valor referencial del procedimiento o del ítem impugnado sea igual o menor a dos mil cuatrocientas (2 400) UIT. Cuando el valor referencial sea mayor a dichos montos, el recurso de apelación se presenta ante y es resuelto por el Tribunal de Contrataciones del Estado.

Los actos que declaren la nulidad de oficio y otros actos emitidos por el Titular de la Entidad que afecten la continuidad del procedimiento de selección, pueden impugnarse ante el Tribunal de Contrataciones del Estado.

2.2. PLAZOS DE INTERPOSICIÓN DEL RECURSO DE APELACIÓN

Dentro de los cinco (5) días hábiles siguientes a la notificación del otorgamiento de la buena pro, se pueden impugnar los actos dictados desde la convocatoria hasta antes de la suscripción del contrato mediante recurso de apelación, de conformidad con lo establecido en el artículo 7-A de la Ley.

El plazo para resolver y notificar la resolución que resuelve el recurso de apelación es de diez (10) días hábiles, contados desde el día siguiente de su interposición o de la subsanación del recurso.

CAPÍTULO III DEL CONTRATO

3.1. PERFECCIONAMIENTO DEL CONTRATO

Consentido o administrativamente firme el otorgamiento de la Buena Pro, el postor debe presentar a la entidad la documentación para la suscripción del contrato prevista en las bases, dentro de los cinco (5) días hábiles siguientes. Este plazo comprende tres (3) días hábiles para la presentación de documentos, un (1) días hábil para evaluar los documentos y realizar observaciones, y un (1) día para la subsanación de observaciones y suscripción del contrato. La observación a la presentación de documentos para suscribir el contrato se realiza vía correo electrónico, dentro del vencimiento del plazo para la presentación de dichos documentos.

Antes de la suscripción del contrato, el ganador de la buena pro que tenga la condición de “no domiciliado” debe acreditar su inscripción en el RNP.

El ganador de la buena pro para suscribir el contrato debe acreditar la experiencia del personal requerido.

Para perfeccionar el contrato, el postor ganador de la buena pro debe presentar los documentos señalados en el artículo 54 del Reglamento, así como los previstos en la sección específica de las bases.

3.2. GARANTÍAS

Las garantías que deben otorgar los postores y/o contratistas, según corresponda, son las de fiel cumplimiento del contrato y por los adelantos.

3.2.1. GARANTÍA DE FIEL CUMPLIMIENTO

Como requisito indispensable para perfeccionar el contrato, el postor ganador debe entregar a la Entidad la garantía de fiel cumplimiento del mismo por una suma equivalente al diez por ciento (10%) del monto del contrato original. Esta debe mantenerse vigente hasta la hasta el consentimiento de la liquidación final.

3.2.2. GARANTÍA DE FIEL CUMPLIMIENTO POR PRESTACIONES ACCESORIAS

En las contrataciones que conllevan la ejecución de prestaciones accesorias, tales como mantenimiento, reparación o actividades afines, se debe otorgar una garantía adicional por este concepto, la misma que debe ser renovada periódicamente hasta el cumplimiento total de las obligaciones garantizadas, no pudiendo eximirse su presentación en ningún caso.

3.2.3. GARANTÍA POR ADELANTO

En caso se haya previsto en la sección específica de las bases la entrega de adelantos, el contratista debe presentar una garantía emitida por idéntico monto conforme a lo estipulado en el artículo 61 del Reglamento.

3.3. REQUISITOS DE LAS GARANTÍAS

Las garantías que se presenten deben ser incondicionales, solidarias, irrevocables y de realización automática en el país, al solo requerimiento de la Entidad. Asimismo, deben ser emitidas por empresas que se encuentren bajo la supervisión directa de la Superintendencia de Banca, Seguros y Administradoras Privadas de Fondos de Pensiones y que cuenten con clasificación de riesgo B o superior. Asimismo, deben estar autorizadas para emitir garantías; o estar consideradas en la última lista de bancos extranjeros de primera categoría que periódicamente publica el Banco Central de Reserva del Perú.

Importante

Corresponde a la Entidad verificar que las garantías presentadas por el postor ganador de la buena pro y/o contratista cumplan con los requisitos y condiciones necesarios para su

aceptación y eventual ejecución, sin perjuicio de la determinación de las responsabilidades funcionales que correspondan.

Advertencia

Los funcionarios de las Entidades no deben aceptar garantías emitidas bajo condiciones distintas a las establecidas en el presente numeral, debiendo tener en cuenta lo siguiente:

1. La clasificadora de riesgo que asigna la clasificación a la empresa que emite la garantía debe encontrarse listada en el portal web de la SBS (<http://www.sbs.gob.pe/sistema-financiero/clasificadoras-de-riesgo>).

2. Se debe identificar en la página web de la clasificadora de riesgo respectiva, cuál es la clasificación vigente de la empresa que emite la garantía, considerando la vigencia a la fecha de emisión de la garantía.

3. Para fines de lo establecido en el artículo 60 del Reglamento, la clasificación de riesgo B, incluye las clasificaciones B+ y B.

4. Si la empresa que otorga la garantía cuenta con más de una clasificación de riesgo emitida por distintas empresas listadas en el portal web de la SBS, bastará que en una de ellas cumpla con la clasificación mínima establecida en el Reglamento.

En caso exista alguna duda sobre la clasificación de riesgo asignada a la empresa emisora de la garantía, se deberá consultar a la clasificadora de riesgos respectiva.

De otro lado, además de cumplir con el requisito referido a la clasificación de riesgo, a efectos de verificar si la empresa emisora se encuentra autorizada por la SBS para emitir garantías, debe revisarse el portal web de dicha Entidad (<http://www.sbs.gob.pe/sistema-financiero/relacion-de-empresas-que-se-encuentran-autorizadas-a-emitir-cartas-fianza>).

Los funcionarios competentes deben verificar la autenticidad de la garantía a través de los mecanismos establecidos (consulta web, teléfono u otros) por la empresa emisora.

3.4. EJECUCIÓN DE GARANTÍAS

La Entidad puede solicitar la ejecución de las garantías conforme a los supuestos contemplados en el numeral 61.2 del artículo 61 del Reglamento.

3.5. ADELANTOS

La Entidad puede entregar adelantos directos al contratista, los que en ningún caso exceden en conjunto del treinta por ciento (30%) del monto del contrato original, siempre que ello haya sido previsto en la sección específica de las bases.

3.6. PENALIDADES

3.6.1. PENALIDAD POR MORA EN LA EJECUCIÓN DE LA PRESTACIÓN

En caso de retraso injustificado del contratista en la ejecución de las prestaciones objeto del contrato, la Entidad le aplica automáticamente una penalidad por mora por cada día de atraso, de conformidad con el artículo 62 del Reglamento.

3.6.2. OTRAS PENALIDADES

La Entidad puede establecer penalidades distintas a la mencionada en el numeral precedente, siempre y cuando sean objetivas, razonables, congruentes y proporcionales con el objeto de la contratación. Para estos efectos, se deben incluir en la sección específica de las bases los supuestos de aplicación de penalidad, la forma de cálculo de la penalidad para cada supuesto y el procedimiento mediante el cual se verifica el supuesto a penalizar.

Estos dos tipos de penalidades se calculan en forma independiente y pueden alcanzar cada una un monto máximo equivalente al diez por ciento (10%) del monto del contrato vigente, o de ser el caso, del ítem que debió ejecutarse.

3.7. PAGOS

El pago se realiza después de ejecutada la respectiva prestación, pudiendo contemplarse pagos a cuenta, según la forma establecida en la sección específica de las bases o en el contrato.

La Entidad debe pagar las contraprestaciones pactadas a favor del contratista dentro de los quince (15) días calendarios siguientes a la conformidad de los servicios, siempre que se verifiquen las condiciones establecidas en el contrato para ello. La conformidad se emite en un plazo máximo de veinte (20) días de producida la recepción.

En el caso que se haya suscrito contrato con un consorcio, el pago se realizará de acuerdo a lo que se indique en el contrato de consorcio.

En caso de retraso en el pago por parte de la Entidad, salvo que se deba a caso fortuito o fuerza mayor, el contratista tendrá derecho al reconocimiento de los intereses legales correspondientes conforme a lo establecido en el artículo 71 del Reglamento.

3.8. CONSTANCIA DE PRESTACIÓN

Otorgada la conformidad de la prestación, la Entidad otorga al contratista, una constancia de prestación de consultoría de obra según el formato establecido en el Capítulo VI de la sección específica de las bases, la cual es entregada conjuntamente con la liquidación. Solo se puede diferir la entrega de la constancia en los casos en que hubiera penalidades, hasta que estas sean canceladas.

3.9. INCUMPLIMIENTO DEL CONTRATO

Las causales para la resolución del contrato, serán aplicadas de conformidad con lo dispuesto en el artículo 63 del Reglamento.

3.10. DISPOSICIONES FINALES

Todos los demás aspectos del presente procedimiento no contemplados en las bases se regirán supletoriamente por el TUO de la LCE y el RLCE, así como por las disposiciones legales vigentes y en cuanto no contravengan la Ley N° 30556 y el Decreto Supremo N° 071-2018-PCM y modificatorias.

SECCIÓN ESPECÍFICA

CONDICIONES ESPECIALES DEL PROCEDIMIENTO DE SELECCIÓN

(EN ESTA SECCIÓN LA ENTIDAD DEBERÁ COMPLETAR LA INFORMACIÓN EXIGIDA, DE ACUERDO A LAS INSTRUCCIONES INDICADAS)

CAPÍTULO I GENERALIDADES

1.1. ENTIDAD CONVOCANTE

Nombre : MUNICIPALIDAD PROVINCIAL DE TALARA
RUC N° : 20146713824
Domicilio legal : Av. José Faustino Sánchez Carrión S/N
Teléfono: : 073-381472
Correo electrónico: : procesosdeseleccion@munitalara.gob.pe

1.2. OBJETO DE LA CONVOCATORIA

El presente procedimiento de selección tiene por objeto la contratación del servicio de consultoría de obra para la **SUPERVISIÓN DE OBRA “REHABILITACIÓN DE LA INFRAESTRUCTURA Y EQUIPAMIENTO EN LA INFRAESTRUCTURA Y EQUIPAMIENTO EN LA I.E POLITECNICO ALEJANDRO TABOADA DEL A.H SAN PEDRO, DISTRITO DE PARIÑAS – PROVINCIA DE TALARA - PIURA”**.

1.3. VALOR REFERENCIAL²

El valor referencial asciende a **S/ 356,472.04 (trescientos cincuenta y seis mil cuatrocientos setenta y dos con 04/100 soles.**, incluidos los impuestos de Ley y cualquier otro concepto que incida en el costo total del servicio. El valor referencial ha sido calculado al mes de junio 2023.

Valor Referencial (VR)	Límite Inferior
S/ 356,472.04 (Trescientos Cincuenta y Seis Mil Cuatrocientos Setenta y Dos con 04/100 Soles)	S/ 320,824.84 (Trescientos Veinte Mil Ochocientos Veinticuatro con 84/100 soles)

Importante

Las ofertas económicas no pueden exceder el valor referencial, de conformidad con el artículo 15 del Reglamento.

1.4. EXPEDIENTE DE CONTRATACIÓN

El expediente de contratación fue aprobado mediante FORMATO N°02 N° 058-08-2023-OAF-MPT el 18 DE AGOSTO 2023.

1.5. FUENTE DE FINANCIAMIENTO RECURSOS ORDINARIOS

Importante

La fuente de financiamiento debe corresponder a aquella prevista en la Ley de Equilibrio Financiero del Presupuesto del Sector Público del año fiscal en el cual se convoca el procedimiento de selección.

1.6. SISTEMA DE CONTRATACIÓN

El presente procedimiento se rige por el sistema de MIXTO, de acuerdo con lo establecido en el expediente de contratación respectivo.

1.7. ALCANCES DEL REQUERIMIENTO

El alcance de la prestación está definido en el Capítulo III de la presente sección.

² El monto del valor referencial indicado en esta sección de las bases no debe diferir del monto del valor referencial consignado en la ficha del procedimiento en el SEACE. No obstante, de existir contradicción entre estos montos, primará el monto del valor referencial indicado en las bases aprobadas.

1.8. PLAZO DE PRESTACIÓN DEL SERVICIO DE CONSULTORÍA DE OBRA

Los servicios de consultoría de obra materia de la presente convocatoria se prestarán en el plazo de TRESCIENTOS (300) días calendario, en concordancia con lo establecido en el expediente de contratación.

Importante

En el caso de supervisión de obras, el plazo inicial del contrato debe estar vinculado al del contrato de la obra a ejecutar y comprender hasta la liquidación de la obra, de conformidad con el artículo 10 del TUO de la LCE.

1.9. COSTO DE REPRODUCCIÓN Y ENTREGA DE BASES

Los participantes registrados tienen el derecho de recabar un ejemplar de las bases, para cuyo efecto deben cancelar S/ 5.00 (cinco con 00/100 soles) en CAJA DE LA MUNICIPALIDAD PROVINCIAL DE TALARA .

Importante

El costo de entrega de un ejemplar de las bases no puede exceder el costo de su reproducción.

1.10. BASE LEGAL

- Ley N° 28411 - Ley General del Sistema Nacional del Presupuesto
- Ley N° 31638 - Ley de Presupuesto del Sector Público para el Año Fiscal 2023.
- Ley N° 31639 - Ley de Equilibrio Financiero del Presupuesto del Sector Público del año fiscal 2023.
- Ley N° 31640 - Ley De Endeudamiento Del Sector Público Para El Año Fiscal 2023.
- Ley N° 31367 _ Ley de endeudamiento del sector público para el año fiscal 2022
- Ley N° 30225 – Ley de Contrataciones del Estado, en adelante la Ley; Modificado por
- Decreto Legislativo N° 1444.
- Decreto Supremo N° 344-2018-EF, modificado por el Decreto Supremo N°377-2019-EF, en
- adelante el Reglamento de la Ley de Contrataciones del Estado y sus últimas modificaciones.
- Ley N° 27444 – Ley del Procedimiento Administrativo General.
- Decreto Legislativo N° 004-2019 que aprueba la Ley N° 27444.
- Ley N° 27785 Ley Orgánica del Sistema Nacional de Control y de la Contraloría General de la
- República.
- Decreto Supremo N° 011-79-VC.
- Código Civil, en forma supletoria.
- DIRECTIVA N° 001-2019-OSCE/CD
- Decreto Supremo N° 080-2020-PCM
- Decreto Supremo N° 103-2020-EF.
- Decreto Supremo N°011-79-VC. Implementan y adecuan Decreto Supremo sobre contrataciones de obras públicas.
- RM_448-2020-MINSA.

Las referidas normas incluyen sus respectivas modificaciones, de ser el caso.

CAPÍTULO II DEL PROCEDIMIENTO DE SELECCIÓN

2.1. CALENDARIO DEL PROCEDIMIENTO DE SELECCIÓN³

Etapas	Fecha, hora y lugar
Convocatoria	: 24/08/2023
Registro de participantes ⁴ A través del SEACE	: Desde las: 00:01 horas del 25/08/2023 Hasta las: 23:59 horas del 05/09/2023
Formulación de consultas y observaciones administrativas a las bases A través del SEACE	: Del: 25/08/2023 Al: 28/08/2023
Absolución de consultas y observaciones administrativas e integración de bases	: 29/08/2023
Presentación, admisibilidad, evaluación de ofertas y otorgamiento de la buena pro	de : 06/09/2023 07/09/2023

Importante

Los proveedores que deseen registrar su participación deben ingresar al SEACE utilizando su Certificado SEACE (usuario y contraseña). En el caso de las empresas extranjeras no domiciliadas éstas registran su participación empleando el certificado otorgado por el OSCE.

2.2. CONTENIDO DE LAS OFERTAS

La oferta contendrá, además de un índice de documentos, la siguiente documentación:

2.2.1. Documentación de presentación obligatoria

2.2.1.1. Documentos para la admisibilidad de la oferta

- a) Documento que acredite la representación de quien suscribe la oferta.
En caso de persona jurídica, copia del certificado de vigencia de poder del representante legal, apoderado o mandatario designado para tal efecto.
En caso de persona natural, copia del documento nacional de identidad o documento análogo, o del certificado de vigencia de poder otorgado por persona natural, del apoderado o mandatario, según corresponda.
El certificado de vigencia de poder expedido por registros públicos no debe tener una antigüedad mayor de treinta (30) días calendario a la presentación de ofertas, computada desde la fecha de emisión.
En el caso de consorcios, este documento debe ser presentado por cada uno de los integrantes del consorcio que suscriba la promesa de consorcio, según corresponda.

Advertencia

De acuerdo con el artículo 4 del Decreto Legislativo N° 1246, las Entidades están prohibidas de exigir a los administrados o usuarios la información que puedan obtener directamente mediante la interoperabilidad a que se refieren los artículos 2 y 3 de dicho Decreto Legislativo. En esa medida, si la Entidad es usuaria de la Plataforma de Interoperabilidad del Estado – PIDE⁵ y siempre que el servicio web se encuentre activo en el Catálogo de Servicios de dicha plataforma, no corresponderá exigir el certificado de vigencia de poder y/o documento nacional de identidad.

- b) Declaración jurada de datos del postor con indicación del correo electrónico al que se le notifican las actuaciones del procedimiento de selección y la ejecución contractual (**Anexo N° 1**)
- c) Declaración jurada de acuerdo con el literal b) del artículo 37 del Reglamento.

³ La información del calendario indicado en las bases no debe diferir de la información consignada en la ficha del procedimiento en el SEACE. No obstante, en caso de existir contradicción primará el calendario indicado en la ficha del procedimiento en el SEACE.

⁴ El registro de participantes se lleva a cabo desde el día siguiente de la convocatoria hasta un día antes de la presentación de ofertas, según lo dispuesto en el artículo 34 del Reglamento.

⁵ Para mayor información de las Entidades usuarias y del Catálogo de Servicios de la Plataforma de Interoperabilidad del Estado – PIDE ingresar al siguiente enlace <https://www.gobiernodigital.gob.pe/interoperabilidad/>

(Anexo N° 2)

En el caso de consorcios, cada integrante debe presentar esta declaración jurada, salvo que sea presentada por el representante común del consorcio.

- d) Declaración jurada que acredite el cumplimiento del requerimiento, según el numeral 3.1 del Capítulo III de la presente sección. **(Anexo N° 3)**
- e) Oferta económica en SOLES debe registrarse directamente en el formulario electrónico del SEACE.

Adicionalmente, se debe adjuntar el **Anexo N° 4** en el caso de procedimientos convocados a precios unitarios o tarifas.

En el caso de procedimientos convocados a suma alzada también se debe adjuntar el **Anexo N° 4**, cuando corresponda indicar el monto de la oferta de la prestación accesoria o que el postor goza de alguna exoneración legal.

El monto total de la oferta y de los subtotales que lo componen debe ser expresado con dos decimales.

- f) Carta de compromiso de presentación y acreditación del personal especialista y equipamiento conforme lo señalado en el requerimiento, según lo previsto en el numeral 3.1 del Capítulo III de la presente sección. **(Anexo N° 5)**
- g) Contrato de Consorcio con firmas legalizadas detallando el porcentaje de obligaciones de cada consorciado, en caso se presente en consorcio. Este contrato debe presentar el contenido mínimo según el **Anexo N° 6**.
- h) Carta de Línea de Crédito⁶, equivalente a una (1) vez Valor Referencial de la Obra, emitida por entidades supervisadas por la Superintendencia de Banca y Seguros, la cual es obligatoria para los procedimientos de selección cuyos valores referenciales sean mayores a S/ 50,000,000.00; y, para valores referenciales de igual o menor monto a S/ 50,000,000.00, de acuerdo a lo que se establezca en las condiciones específicas de las bases del procedimiento de contratación en cada entidad ejecutora. **(Anexo N° 7)**

Importante

- *El comité de selección rechaza las ofertas que no se encuentren dentro de los límites del valor referencial previstos en el artículo 39 del Reglamento, teniéndose estas por no admitidas.*
- *El comité de selección verifica la presentación de los documentos requeridos. De no cumplir con lo requerido, la oferta se considera no admitida, salvo que sea objeto de subsanación.*

2.2.1.2. Documentos para acreditar los requisitos de admisibilidad del requerimiento

El postor debe incorporar en su oferta los documentos que acreditan los **“Requisitos de Admisibilidad”** que se detallan en el numeral 3.2 del Capítulo III de la presente sección de las bases.

2.2.2. Documentación de presentación facultativa:

- a) Certificado de inscripción en el registro de la Micro y Pequeña Empresa – REMYPE, de ser el caso⁷. En el caso de consorcios, todos los integrantes deben acreditar la condición de micro o pequeña empresa.
- b) Incorporar en la oferta los documentos que acreditan el “Factor de Evaluación Experiencia” establecido en el Capítulo IV de la presente sección de las bases, a efectos de obtener el puntaje previsto en dicho Capítulo para el citado factor.

Importante

Cabe subsanación de las ofertas, de conformidad con lo dispuesto en el artículo 38 del Reglamento. La legalización de las firmas en el contrato de consorcio es subsanable.

⁶ De acuerdo a la Resolución N° 484-2020-TCE-S4, el Tribunal de Contrataciones del Estado ha señalado lo siguiente: “(...), la línea de crédito otorgada por una empresa del sistema financiero ha sido definida por el Banco Central de Reserva del Perú como aquel: “Convenio acordado con una entidad financiera, escrito o no y por plazo no estipulado, para la concesión en forma automática de un crédito que no exceda cierto límite y en el momento que el cliente lo requiera. Durante el periodo de vigencia de la línea de crédito, el prestatario puede disponer del mismo automáticamente.”

⁷ Dicho documento se tendrá en consideración, en caso el postor ganador de la buena pro solicite la retención del diez por ciento (10%) del monto del contrato original, en calidad de garantía de fiel cumplimiento, siempre que se cumplan los supuestos previstos en el artículo 149 del RLCE.

2.3. DETERMINACIÓN DEL PUNTAJE TOTAL DE LAS OFERTAS

Una vez evaluadas las ofertas técnica y económica se procede a determinar el puntaje total de las mismas.

El puntaje total de las ofertas es el promedio ponderado de ambas evaluaciones, obtenido de la aplicación de la siguiente fórmula:

$$PTPi = c_1 PT_i + c_2 Pe_i$$

Donde:

- PTP_i = Puntaje total del postor i
PT_i = Puntaje por evaluación técnica del postor i
Pe_i = Puntaje por evaluación económica del postor i
c₁ = Coeficiente de ponderación para la evaluación técnica.
c₂ = Coeficiente de ponderación para la evaluación económica.

Se aplicarán las siguientes ponderaciones:

- c₁ = 0.80
c₂ = 0.20

Dónde: c₁ + c₂ = 1.00

2.4. URL DE REPOSITORIO DE EXPEDIENTE DE CONTRATACION

La información que refiere el artículo 41 del Reglamento se publicará en el siguiente URL
<https://munitalara.gob.pe/expobras/>

2.5. REQUISITOS PARA PERFECCIONAR EL CONTRATO

El postor ganador de la buena pro debe presentar los siguientes documentos para perfeccionar el contrato:

- Código de cuenta interbancaria (CCI).
- Garantía de fiel cumplimiento del contrato o declaración jurada de ser el caso. CARTA FIANZA⁸ (Anexo N° 9)
- Garantía de fiel cumplimiento por prestaciones accesorias o declaración jurada de ser el caso. [INDICAR SI DEBE PRESENTARSE CARTA FIANZA O PÓLIZA DE CAUCIÓN]⁹
- Domicilio para efectos de la notificación durante la ejecución del contrato.
- Copia de la vigencia del poder del representante legal de la empresa que acredite que cuenta con facultades para perfeccionar el contrato, cuando corresponda.
- Copia de DNI del postor en caso de persona natural, o de su representante legal en caso de persona jurídica.
- Estructura de costos o detalle de los precios unitarios de la oferta económica¹⁰.
- Declaración Jurada indicando lo siguiente:
 - Si sus representantes legales, accionistas, gerentes, directores y la misma contratista, tienen sentencia condenatoria, consentida o ejecutoriada, o sanción administrativa, por la comisión de delitos contra la administración pública o infracción a las normas sobre contrataciones pública,
 - Si a la fecha de suscripción del contrato, cuenta con algún proceso penal o procedimiento administrativo sancionador en trámite, por la comisión de delitos e infracciones.

Importante

- En caso que el postor ganador de la buena pro sea un consorcio, las garantías que presente este para el perfeccionamiento del contrato, así como durante la ejecución contractual, de ser el caso, además de cumplir con las condiciones establecidas en el artículo 33 del TUO de la LCE,

⁸ "El postor ganador podrá optar por presentarla como requisito para la firma del contrato o como obligación contractual. En este último caso el postor deberá acompañar a los documentos antes señalados su declaración jurada comprometiéndose a presentar dicha garantía en un plazo no mayor a cinco (5) días hábiles, contados desde la suscripción del contrato; en caso de incumplimiento el contrato queda resuelto de pleno derecho."

⁹ "El postor ganador podrá optar por presentarla como requisito para la firma del contrato o como obligación contractual. En este último caso el postor deberá acompañar a los documentos antes señalados su declaración jurada comprometiéndose a presentar dicha garantía en un plazo no mayor a cinco (5) días hábiles, contados desde la suscripción del contrato; en caso de incumplimiento el contrato queda resuelto de pleno derecho."

¹⁰ Incluir solo en caso que la convocatoria del procedimiento sea bajo el sistema a suma alzada.

deben consignar expresamente el nombre completo o la denominación o razón social de los integrantes del consorcio, en calidad de garantizados, de lo contrario no podrán ser aceptadas por las Entidades. No se cumple el requisito antes indicado si se consigna únicamente la denominación del consorcio, conforme lo dispuesto en la Directiva "Participación de Proveedores en Consorcio en las Contrataciones del Estado".

- En los contratos de consultoría de obras que celebren las Entidades con las micro y pequeñas empresas, estas últimas pueden otorgar como garantía de fiel cumplimiento el diez por ciento (10%) del monto del contrato original, porcentaje que es retenido por la Entidad durante la primera mitad del número total de pagos a realizarse, de forma prorrateada en cada pago, con cargo a ser devuelto a la finalización del mismo. En caso que el postor ganador de la buena pro no haya presentado el certificado de inscripción en el REMYPE en su oferta, puede presentarlo con los documentos para el perfeccionamiento del contrato.*
- De conformidad con la Décimo Primera Disposición Complementaria Final del RLCE, dentro del supuesto de hecho de la infracción establecida en el literal i) del artículo 50.1 del TUO de la LCE, referida a la presentación de información inexacta, se encuentra comprendida la presentación de garantías que no hayan sido emitidas por las empresas indicadas en el segundo párrafo del artículo 33 del TUO de la LCE.*

Adicionalmente, se puede considerar otro tipo de documentación a ser presentada, tales como:
- Copia de la constitución de la empresa y sus modificatorias debidamente actualizado, entre otros.

Importante

- Las Entidades son responsables de verificar la vigencia de la inscripción en el RNP del postor ganador de la buena pro para el perfeccionamiento del contrato, ingresando al portal web del OSCE www.osce.gob.pe sección RNP.*
- Corresponde a la Entidad verificar que las garantías presentadas por el postor ganador de la buena pro cumplan con los requisitos y condiciones necesarios para su aceptación y eventual ejecución; sin perjuicio de la determinación de las responsabilidades funcionales que correspondan.*

2.6. PERFECCIONAMIENTO EL CONTRATO

El contrato se perfecciona con la suscripción del documento que lo contiene. Para dicho efecto el postor ganador de la buena pro, dentro del plazo previsto en el numeral 3.1 de la sección general de las bases, debe presentar la documentación requerida en la Unidad de Trámite Documentario de la Municipalidad Provincial de Talara – en Av. José Faustino Sánchez Carrión S/N – Pariñas – Talara – Piura.

2.7. ADELANTOS

No corresponde

2.8. FORMA DE PAGO

La Entidad realizará el pago de la contraprestación pactada a favor del contratista de acuerdo de la contraprestación pactada a favor del supervisor en pagos mensual por tarifas; y la liquidación a suma alzada.

Para efectos del pago de las contraprestaciones ejecutadas por el contratista, la Entidad debe contar con la siguiente documentación:

- Informe del funcionario responsable del SUBGERENCIA DE INFRAESTRUCTURA emitiendo la conformidad de la prestación efectuada.
- Comprobante de pago.
- Copia del contrato

2.9. PLAZO PARA EL PAGO

La Entidad debe pagar las contraprestaciones pactadas a favor del contratista dentro de los quince (15) días calendario siguiente a la conformidad de los servicios, siempre que se verifiquen las condiciones establecidas en el contrato para ello.

CAPITULO III REQUERIMIENTO

Importante

De conformidad con el artículo 13 del Reglamento, el área usuaria es responsable de la adecuada formulación del requerimiento, debiendo asegurar la calidad técnica y reducir la necesidad de su reformulación por errores o deficiencias técnicas que repercutan en el proceso de contratación.

3.1. TERMINOS DE REFERENCIA

"REHABILITACION DE LA INFRAESTRUCTURA Y EQUIPAMIENTO EN LA I.E POLITECNICO ALEJANDRO TABOADA DEL A.H SAN PEDRO, DISTRITO DE PARÍNAS – PROVINCIA DE TALARA - PIURA", CON CÓDIGO ÚNICO DE INVERSIONES N° 2466752

CAPÍTULO III REQUERIMIENTO

CONSULTORIA PARA LA SUPERVISION DE EJECUCION DE OBRA:

"REHABILITACION DE LA INFRAESTRUCTURA Y EQUIPAMIENTO EN LA I.E POLITECNICO ALEJANDRO TABOADA DEL A.H SAN PEDRO, DISTRITO DE PARÍNAS – PROVINCIA DE TALARA - PIURA", CON CÓDIGO ÚNICO DE INVERSIONES N° 2466752

1. ANTECEDENTES

La municipalidad provincial de Talara ha identificado que la I.E POLITECNICO ALEJANDRO TABOADA DEL A.H SAN PEDRO, DISTRITO DE PARÍNAS – PROVINCIA DE TALARA - PIURA" se encuentra en inadecuadas condiciones para brindar servicio de educación de buena calidad, por lo que con la ejecución de dicho proyecto se busca incrementar las oportunidades de aprendizaje, el nivel de desarrollo humano y el desarrollo de capacidades físicas, cognitivas y actitudinales para el desarrollo del deporte, la cultura, la recreación y el aprendizaje de las tecnologías de la información y la comunicación, que posibilite a los alumnos de la Institución Educativa POLITECNICO ALEJANDRO TABOADA.

Estado situacional:



Fig. 01. Se observa la filtración en los techos del primer nivel.



"REHABILITACION DE LA INFRAESTRUCTURA Y EQUIPAMIENTO EN LA I.E POLITECNICO ALEJANDRO
TABOADA DEL A.H SAN PEDRO, DISTRITO DE PARIÑAS - PROVINCIA DE TALARA - PIURA", CON CÓDIGO
ÚNICO DE INVERSIONES N° 2466752

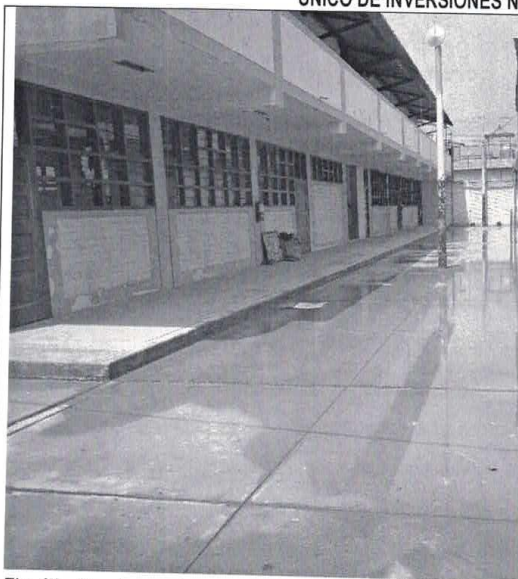

Fig. 02.- Se observa los muros en mal estado.

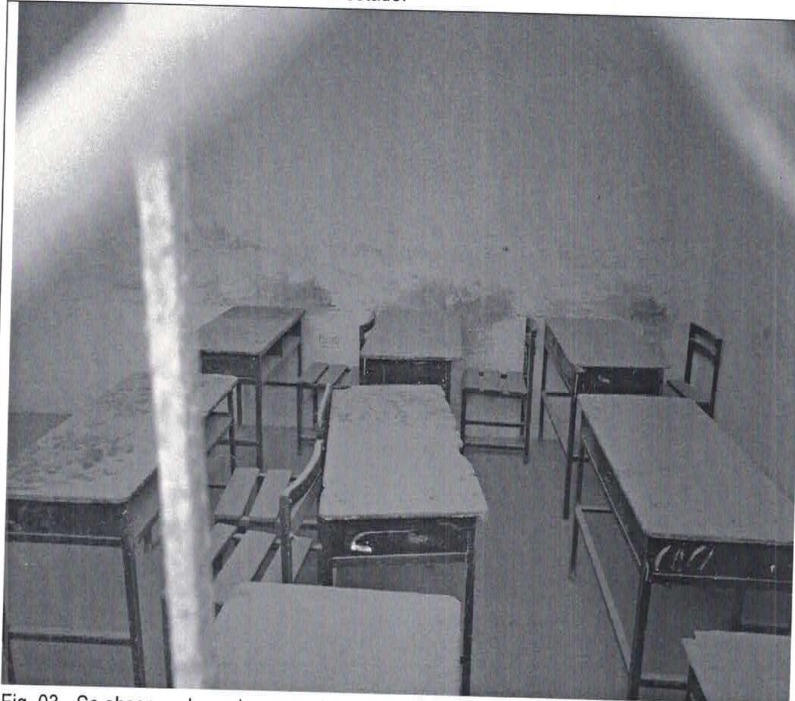

Fig. 03.- Se observan las aulas en mal estado y la falta de mobiliario.



"REHABILITACION DE LA INFRAESTRUCTURA Y EQUIPAMIENTO EN LA I.E POLITECNICO ALEJANDRO TABOADA DEL A.H SAN PEDRO, DISTRITO DE PARIÑAS – PROVINCIA DE TALARA - PIURA", CON CÓDIGO ÚNICO DE INVERSIONES N° 2466752

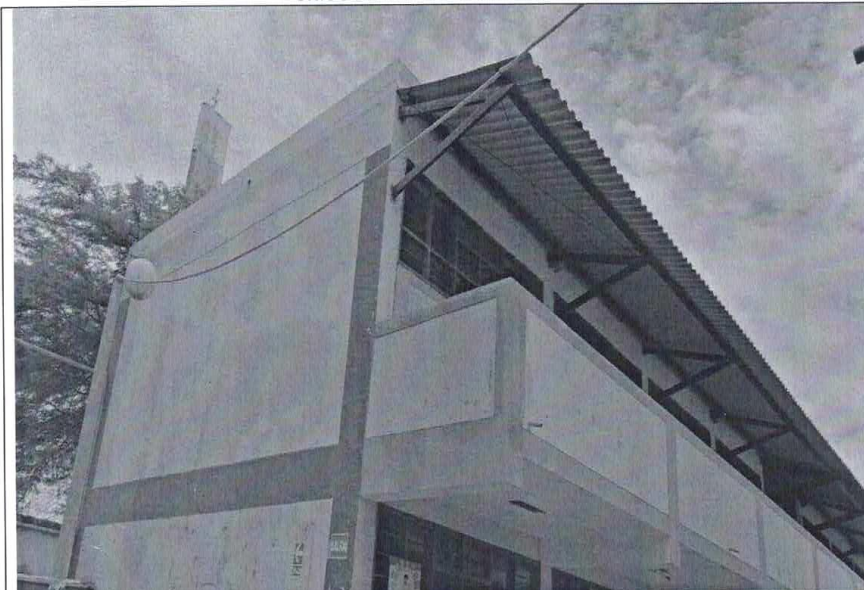

Fig. 04.- Se observa las filtraciones en los muros producto de las lluvias.

2. NOMBRE DEL PROYECTO.

"REHABILITACION DE LA INFRAESTRUCTURA Y EQUIPAMIENTO EN LA I.E POLITECNICO ALEJANDRO TABOADA DEL A.H SAN PEDRO, DISTRITO DE PARIÑAS – PROVINCIA DE TALARA - PIURA", CON CÓDIGO ÚNICO DE INVERSIONES N° 2466752

3. OBJETIVOS DEL PROYECTO.

El Proyecto tiene como Finalidad Pública dotar de una Infraestructura Educativa Secundaria que cumpla con los estándares de calidad, asegurando su vida útil, calidad y confort necesario a la Población Estudiantil de este sector.

UBICACIÓN DEL PROYECTO

DISTRITO	: PARIÑAS
PROVINCIA	: TALARA
DEPARTAMENTO	: PIURA.
REGION	: PIURA



"REHABILITACION DE LA INFRAESTRUCTURA Y EQUIPAMIENTO EN LA I.E POLITECNICO ALEJANDRO TABOADA DEL A.H SAN PEDRO, DISTRITO DE PARIÑAS – PROVINCIA DE TALARA - PIURA", CON CÓDIGO ÚNICO DE INVERSIONES N° 2466752



IMAGEN 01: UBICACIÓN GEOGRÁFICA DEL PROYECTO



IMAGEN 02: UBICACIÓN DE PROYECTO

4. OBJETIVOS DE LA CONTRATACIÓN

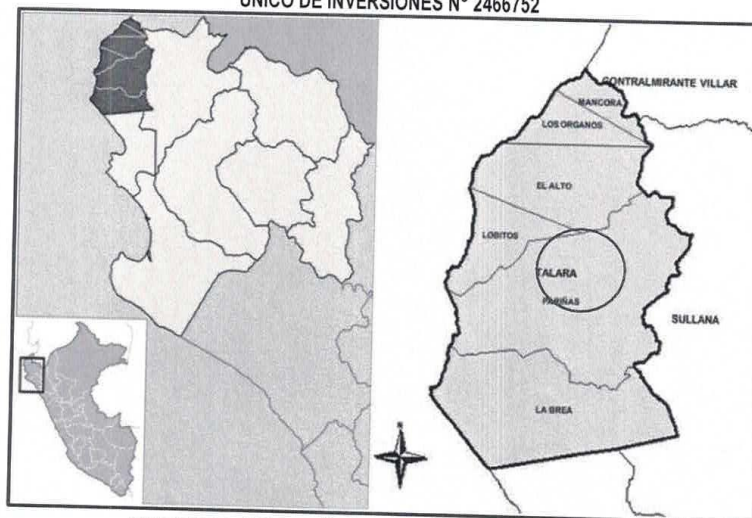
El objetivo de los presentes términos de referencia es la Contratación del Servicio de Consultoría para la Supervisión de la Obra: "REHABILITACION DE LA INFRAESTRUCTURA Y EQUIPAMIENTO EN LA I.E POLITECNICO ALEJANDRO TABOADA DEL A.H SAN PEDRO, DISTRITO DE PARIÑAS – PROVINCIA DE TALARA - PIURA", CON CÓDIGO ÚNICO DE INVERSIONES N° 2466752

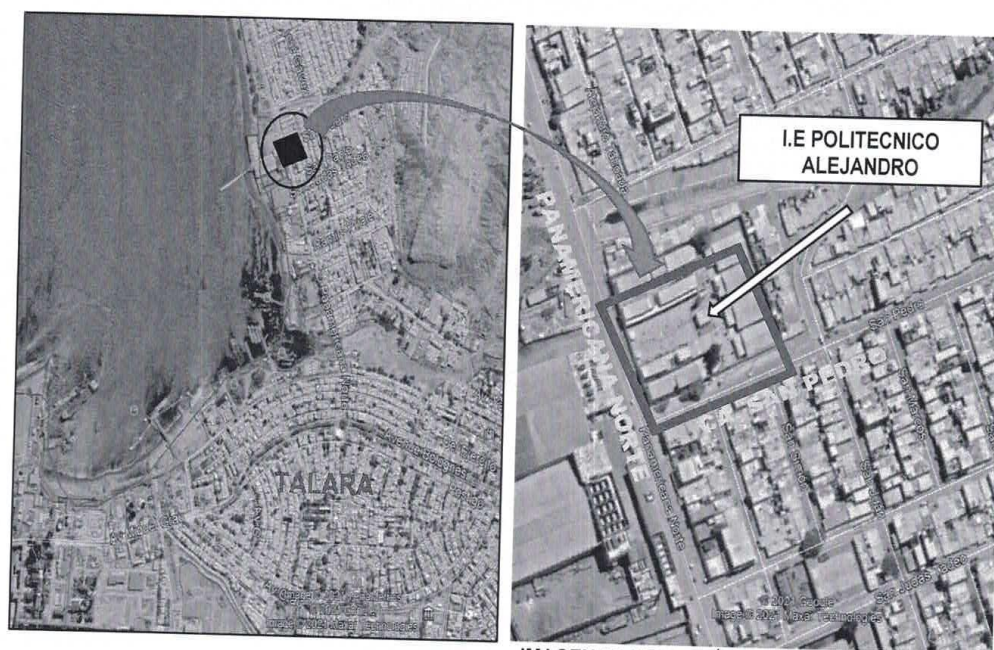

"REHABILITACION DE LA INFRAESTRUCTURA Y EQUIPAMIENTO EN LA I.E POLITECNICO ALEJANDRO TABOADA DEL A.H SAN PEDRO, DISTRITO DE PARÍNAS – PROVINCIA DE TALARA - PIURA", CON CÓDIGO ÚNICO DE INVERSIONES N° 2466752

La Supervisión deberá tomar pleno conocimiento del objeto, los alcances, las condiciones generales y los lineamientos de la prestación, así como sus facultades y responsabilidades en cada una de las fases comprendidas en la Consultoría. Durante el proceso de selección para la contratación de la Supervisión, los postores propondrán con amplitud y detalle su plan de trabajo para el cumplimiento y mejora del objeto, alcance y desarrollo del Servicio, descritos en los presentes términos de referencia.

5. MARCOLEGAL

- Ley N° 30556, Ley que aprueba disposiciones de carácter extraordinario para las intervenciones del Gobierno Nacional frente a desastres y que dispone la creación de la Autoridad para la Reconstrucción con Cambios (en adelante la Ley).
- Decreto Supremo N° 071-2018-PCM, que aprueba el Reglamento del Procedimiento de Contratación Pública Especial para la Reconstrucción con Cambios (en adelante el Reglamento).
- Decreto Supremo N° 082-2019-EF, que aprueba el T.U.O. de la Ley N° 30225, Ley de Contrataciones del Estado. (En adelante la LCE).
- Decreto Supremo N° 344-2018-EF, que aprueba el Reglamento de la Ley de Contrataciones del Estado. (En adelante el RLCE).
- Decreto Supremo N° 004-2019-JUS, T.U.O. de la Ley N° 27444 – Ley del Procedimiento Administrativo General.
- Decreto Supremo N° 021-2019-JUS, que aprueba el T.U.O. de la Ley N° 27806, Ley de Transparencia y de Acceso a la Información Pública.
- Decreto Legislativo N° 1440, Decreto Legislativo del Sistema Nacional de Presupuesto Público.
- Código Civil.
- Ley N° 31638-Ley de Presupuesto del Sector Público para el Año Fiscal 2023.
- Ley N° 31639-Ley de Equilibrio Financiero del Presupuesto del Sector Público del año fiscal 2023.
- Directivas del OSCE.- Ley N° 27806, Ley de Transparencia y de Acceso a la Información Pública.

6. MODALIDAD PRESUPUESTARIA INDIRECTA-

El sistema de contratación elegido para la ejecución de la presente consultoría es SISTEMA MIXTO, es decir, TARIFAS para la supervisión de la ejecución de la obra. Y para la etapa de liquidación será a SUMA ALZADA, al presentar su propuesta durante el proceso de selección el postor se obliga a realizar el íntegro de las prestaciones necesarias para la ejecución de la consultoría conforme a los planos y especificaciones técnicas, y demás información prevista en el expediente técnico, por el monto o precio ofertado en su propuesta económica. Por lo que deberá expresar que ha visitado e inspeccionado la totalidad del sitio y áreas donde se ejecutará la obra objeto de este proceso de selección. Sus evaluaciones y análisis deben de incluir, entre otros la revisión de todos los aspectos técnicos, condiciones de trabajo, accesos, reglamentación de la zona, manejo, almacenamiento, disposición y transporte de materiales, disponibilidad de mano de obra, agua, energía eléctrica, comunicaciones, aspectos de los gremios sindicales y en general todos los elementos y condiciones que puedan incidir de manera directa e indirecta en la ejecución de la obra, con la finalidad que el mismo consultor es el que representará a la entidad en la presente ejecución de obra.

7. VIGENCIA DEL CONTRATO Y PLAZO DE EJECUCIÓN

La vigencia del plazo del servicio se computa a partir del día siguiente cuando se cumplan las Condiciones establecidas en el Reglamento de la Ley de Contrataciones del Estado., El plazo de prestación del servicio de consultoría de supervisión de ejecución de obra será de trescientos (300) días calendario, a partir del día que se inicie el plazo contractual de la obra y/o de haber iniciado con inspector de obra solo se contará el plazo restante vigente, y el plazo supervisado por el inspector de obra serán descontados en sus valorizaciones y/o liquidación de contrato de consultoría de supervisión de obra, asimismo el plazo para la presentación del informe de revisión



20

"REHABILITACION DE LA INFRAESTRUCTURA Y EQUIPAMIENTO EN LA I.E POLITECNICO ALEJANDRO TABOADA DEL A.H SAN PEDRO, DISTRITO DE PARIÑAS – PROVINCIA DE TALARA - PIURA", CON CÓDIGO ÚNICO DE INVERSIONES N° 2466752

de liquidación de obra será de acuerdo a lo establecido en el Reglamento del Procedimiento de Contratación Pública Especial para la Reconstrucción con Cambios y sus modificatorias a la publicación de la convocatoria del proceso de selección.

8. DISPOSICIONES ESPECIALES DEL SERVICIO

Estos servicios comprenderán todo lo relacionado con la supervisión, control técnico directo y administrativo de las actividades a ejecutarse, sin exclusión de las obligaciones que correspondan al profesional, conforme a los dispositivos legales vigentes, la Ley de Contrataciones del Estado y su Reglamento, las bases del proceso de selección, Normas Técnicas de Control Interno para el Sector Público, normatividad vigente, las Directivas y disposiciones internas de la Entidad.

9. REQUERIMIENTO MINIMO CON QUE DEBE CONTAR ELPOSTOR

Podrán participar en el proceso de selección personas naturales, jurídicas o en consorcio que cuenten con Certificado de Consultor de Obras otorgado por el OSCE y tener la Consultoría de obras en edificaciones y afines, categoría B o superior. Asimismo, deberá contar con los recursos necesarios para cumplir eficientemente con sus obligaciones, además de contar con un equipo compuesto por profesionales y técnicos que garanticen una eficiente labor.

Asimismo:

- ✓ No estar inhabilitado para contratar con el Estado.
- ✓ Contar con RNP vigente en la Categoría solicitada.
- ✓ No estar incurso en los impedimentos para contratar con el Estado.
- ✓ No estar sancionado administrativamente para contratar con el Estado.

10. RECURSOS HUMANOS Y FISICOS MINIMOS QUE PROPORCIONARA ELPOSTOR PARA LA SUPERVISIÓN DE OBRA

EL CONSULTOR deberá contar con el recurso y equipamiento necesario a efectos de ejecutar las labores requeridas en el marco del servicio a prestarse.

EL CONSULTOR debe mantener activa durante la vigencia del contrato, una dirección de correo electrónico. Al presentar su propuesta EL CONTRATISTA autoriza a LA ENTIDAD a efectuarse a través de dicho correo electrónico; siendo de su exclusiva responsabilidad realizar la verificación diaria de las notificaciones que LA ENTIDAD pudiera hacerlas llegar a dicha cuenta. La notificación se entenderá efectuada en la fecha en la cual LA ENTIDAD remite a EL SUPERVISOR el correo electrónico, sin necesidad de acuse de recibo.

EL CONSULTOR deberá contar con un domicilio en la zona donde se ejecutará el servicio, el mismo que se deberá incluir en su propuesta para efectos de notificaciones durante el periodo de ejecución del contrato.

EQUIPAMIENTO

ITEM	DESCRIPCION	CANTIDAD
1	Camioneta Pick-Up	1
2	Computadora Portatil	1

La acreditación se efectuará mediante: copia de documentación que sustente la propiedad, la posesión, el compromiso de compra venta o alquiler u otro documento que acredite la disponibilidad del equipo requerido. La presentación de dichos documentos deberá realizarse en la firma de contrato.

11. REQUERIMIENTOS MÍNIMOS DEL PERSONAL ESPECIALISTA (CLAVE)

El personal especialista (clave) para el cumplimiento del servicio de supervisión es el que se detalla a continuación:



"REHABILITACION DE LA INFRAESTRUCTURA Y EQUIPAMIENTO EN LA I.E POLITECNICO ALEJANDRO
TABOADA DEL A.H SAN PEDRO, DISTRITO DE PARÍÑAS – PROVINCIA DE TALARA - PIURA", CON CÓDIGO
ÚNICO DE INVERSIONES N° 2466752

N°	CARGO	PROFESION REQUERIDA	CANTIDAD
1	Ing. Jefe de Supervisión	Título Profesional de Ingeniero civil o Arquitecto, colegiado.	01
2	Ing.Civil-Especialista en Calidad de Obra	Título Profesional de Ingeniero civil, colegiado.	01
3	Ingeniero Especialista en Estructuras	Título Profesional de Ingeniero civil, colegiado	01
4	Ingeniero Especialista Eléctrico	Título Profesional de Ingeniero mecánico y/o eléctrico y/o electricista, colegiado	01
5	Ingeniero Especialista Sanitario	Título Profesional de Ingeniero Sanitario o Ingeniero Civil, colegiado.	01
6	Ingeniero Especialista en Seguridad de Obra	Título Profesional de Ingeniero Civil o afines, colegiado	01

A) INGENIERO JEFE DE SUPERVISIÓN:

- Título Profesional de Ingeniero civil o Arquitecto, colegiado.
- Deberá acreditar experiencia de treinta y seis (36) meses como residente de obra y/o supervisor y/o jefe de supervisión y/o inspector en obras de edificaciones en general y/u obras similares al objeto de la convocatoria, que se computa desde la colegiatura.
- Participación : Participación del 100% durante la supervisión de la obra.

Acreditación:

- La experiencia del personal se acreditará con cualquiera de los siguientes documentos: (i) copia simple de contratos y su respectiva conformidad o (ii) constancias o (iii) certificados o (iv) cualquier otra documentación que, de manera fehaciente demuestre la experiencia del personal clave propuesto.

B) INGENIERO CIVIL-ESPECIALISTA EN CALIDAD DE OBRA

- Título Profesional de Ingeniero civil, colegiado. Deberá acreditar experiencia doce (12) meses como especialista, ingeniero, supervisor, jefe, residente, responsable, coordinador o la combinación de estos, en: control de calidad o calidad o aseguramiento de calidad o programa de calidad o protocolos de calidad, en la ejecución y/o supervisión de obras en general, que se computará desde su colegiatura.
- Participación : Participación del 100% durante la supervisión de la obra.

Acreditación:

- La experiencia del personal se acreditará con cualquiera de los siguientes documentos: (i) copia simple de contratos y su respectiva conformidad o (ii) constancias o (iii) certificados o (iv) cualquier otra documentación que, de manera fehaciente demuestre la experiencia del personal clave propuesto.

C) INGENIERO ESPECIALISTA EN ESTRUCTURAS:

- Título Profesional de Ingeniero civil, colegiado.
- Deberá acreditar experiencia de doce (12) meses como especialista, ingeniero, supervisor, jefe, residente, responsable, coordinador o la combinación de estos, en: estructuras y/o análisis estructural y/o estructuralista, en la ejecución y/o supervisión de obras de edificación en general, que se computará desde su colegiatura.
- Participación : Participación del 50% durante la supervisión de la obra.

Acreditación:

- La experiencia del personal se acreditará con cualquiera de los siguientes documentos: (i) copia simple de contratos y su respectiva conformidad o (ii)



"REHABILITACION DE LA INFRAESTRUCTURA Y EQUIPAMIENTO EN LA I.E POLITECNICO ALEJANDRO TABOADA DEL A.H SAN PEDRO, DISTRITO DE PARIÑAS – PROVINCIA DE TALARA - PIURA", CON CÓDIGO ÚNICO DE INVERSIONES N° 2466752

constancias o (iii) certificados o (iv) cualquier otra documentación que, de manera fehaciente demuestre la experiencia del personal clave propuesto.

D) INGENIERO INGENIERO ESPECIALISTA ELÉCTRICO:

- Título Profesional de Ingeniero mecánico y/o eléctrico y/o electricista, colegiado.
- Deberá acreditar experiencia de doce (12) meses como especialista, ingeniero, supervisor, jefe, residente, responsable, coordinador o la combinación de estos, en: instalaciones eléctricas y/o mecánico y/o eléctrico, en la ejecución y/o supervisión de obras de edificación en general, que se computará desde su colegiatura.
- Participación : Participación del 50% durante la supervisión de la obra.

Acreditación:

- La experiencia del personal se acreditará con cualquiera de los siguientes documentos: (i) copia simple de contratos y su respectiva conformidad o (ii) constancias o (iii) certificados o (iv) cualquier otra documentación que, de manera fehaciente demuestre la experiencia del personal clave propuesto.

E) INGENIERO ESPECIALISTA SANITARIO:

- Título Profesional de Ingeniero Sanitario o Ingeniero Civil, colegiado.
- Deberá acreditar experiencia de doce (12) meses como especialista, ingeniero, supervisor, jefe, residente, responsable, coordinador o la combinación de estos, en: instalaciones sanitarias y/o sanitario, en la ejecución y/o supervisión de obras de edificación en general, que se computará desde su colegiatura.
- Participación : Participación del 50% durante la supervisión de la obra.

Acreditación:

- La experiencia del personal se acreditará con cualquiera de los siguientes documentos: (i) copia simple de contratos y su respectiva conformidad o (ii) constancias o (iii) certificados o (iv) cualquier otra documentación que, de manera fehaciente demuestre la experiencia del personal clave propuesto.

F) INGENIERO ESPECIALISTA EN SEGURIDAD DE OBRA:

- Título Profesional de Ingeniero Civil o afines, colegiado.
- Deberá acreditar experiencia de doce (12) meses como especialista, ingeniero, supervisor, jefe, residente, responsable, coordinador o la combinación de estos, en: seguridad de obra y/o seguridad de obra y medio ambiente y/o salud ocupacional, en la ejecución y/o supervisión de obras en general, que se computará desde su colegiatura.
- Participación : Participación del 100% durante la supervisión de la obra.

Acreditación:

- La experiencia del personal se acreditará con cualquiera de los siguientes documentos: (i) copia simple de contratos y su respectiva conformidad o (ii) constancias o (iii) certificados o (iv) cualquier otra documentación que, de manera fehaciente demuestre la experiencia del personal clave propuesto.

12. CONSIDERACIONES DEL CONSULTOR

a) DE LA EXPERIENCIA DEL CONSULTOR DE OBRA

El postor debe acreditar un monto facturado acumulado equivalente a UNA (1) VEZ EL VALOR REFERENCIAL DE LA CONTRATACIÓN, por la contratación de servicios de consultoría de obra iguales o similares al objeto de la convocatoria, durante los ocho (10) años anteriores a la fecha de la presentación de ofertas, computados desde la fecha de la conformidad del cumplimiento de la prestación, según corresponda, con un máximo de veinte (20) contrataciones, las mismas que no deben haber incurrido en penalidad alguna.



"REHABILITACION DE LA INFRAESTRUCTURA Y EQUIPAMIENTO EN LA I.E POLITECNICO ALEJANDRO TABOADA DEL A.H SAN PEDRO, DISTRITO DE PARIÑAS – PROVINCIA DE TALARA - PIURA", CON CÓDIGO ÚNICO DE INVERSIONES N° 2466752

b) EXPERIENCIA EN LA ESPECIALIDAD

El consultor debe contar con inscripción vigente en el RNP en la(s) especialidad(es) de Consultoría de obras en edificaciones y afines, y en la categoría B o superior

c) DE LOS CONSORCIADOS

EL SUPERVISOR podrá ser una persona natural o jurídica, y podrá participar en forma individual o en consorcio máximo 02 consorciados. Siendo que el porcentaje mínimo de participación de cada consorciado es del 30%. En este último supuesto, cada uno de los integrantes del consorcio deberá cumplir los requisitos señalados en este numeral y el porcentaje mínimo para el integrante que tenga mayor experiencia será del 80%

Por ser el servicio para ejecutarse, la cual debe cumplir necesariamente las pautas normativas establecidas por el propio Estado, EL SUPERVISOR debe conocer las normas y reglamentos que regulan la prestación de este tipo de servicio.

d) DE LA HABILITACIÓN DEL CONSULTOR

Si el objeto de la contratación requiere de la habilitación del proveedor para llevar a cabo la actividad económica materia de la contratación, esta debe ser incluida obligatoriamente como requisito de calificación.

e) OTRAS CONSIDERACIONES

- Los términos de referencia pueden prever que el contrato de supervisión además comprenda las actividades de liquidación del contrato de obra. En este caso: (i) el contrato de supervisión culmina en caso la liquidación sea sometida a arbitraje; (ii) el pago por las labores hasta el momento en que se efectúa la recepción de la obra, debe ser realizado bajo el sistema de tarifas mientras que la participación del supervisor en el procedimiento de liquidación debe ser pagada empleando el sistema a suma alzada.

13. DEFINICION DE OBRAS SIMILARES:

Se considerará obra similar a obras de creación y/o rehabilitación y/o construcción y/o reconstrucción y/o remodelación y/o mejoramiento y/o ampliación y/o renovación de infraestructura educativa en sus tres niveles (Inicial, Primaria y Secundaria) y/o de infraestructura deportiva con fines educativos y/o culturales

14. VALOR REFERENCIAL

El Valor Referencial es por S/ 356,472.04 (TRESCIENTOS CINCUENTA Y SEIS MIL CUATROCIENTOS SETENTA Y DOS CON 04/100 soles). El cual incluye el servicio de consultoría de supervisión de obra y la liquidación de obra.

Este valor constituye la contraprestación económica en la que se incluye los tributos, seguros y cualquier otro concepto por el desarrollo de las labores durante todo el periodo de contratación, según el siguiente detalle:



"REHABILITACION DE LA INFRAESTRUCTURA Y EQUIPAMIENTO EN LA I.E POLITECNICO ALEJANDRO TABOADA DEL A.H SAN PEDRO, DISTRITO DE PARIÑAS – PROVINCIA DE TALARA - PIURA", CON CÓDIGO ÚNICO DE INVERSIONES N° 2466752

COSTO DE SUPERVISIÓN

Obra: "REHABILITACION DE LA INFRAESTRUCTURA Y EQUIPAMIENTO EN LA I.E POLITECNICO ALEJANDRO TABOADA DEL A.H SAN PEDRO, DISTRITO DE PARIÑAS – PROVINCIA DE TALARA - PIURA"

Lugar: PARIÑAS - TALARA -PIURA

Duración (días) = 300.00
Costo Total (S/.) = 356,472.04

Item	Concepto	Veces	Und	Cantidad	Precio Unitario S/	Parcial S/	Total S/
1.00 Gastos Fijos							
1.01 Gastos administrativos of. Central							
	Alquiler de oficina	1.00	MES	10.000	1,500.00	15,000.00	17,000.00
	Mantenimiento y Servicios de oficina	1.00	MES	10.000	200.00	2,000.00	
1.02 Licitación y elaboración de presupuesto							
	Licitación y propuesta	1.00	GLB	1.000	1,000.00	1,000.00	1,000.00
1.03 Liquidación de obra							
	Ing. Jefe de Supervision	1.00	GLB	1.00	6,000.00	6,000.00	9,000.00
	Ing.Civil-Asistente de Supervisión	1.00	GLB	1.00	3,000.00	3,000.00	
1.04 Materiales y equipos técnicos para Liquidación							
	Fotocopias (A4, A3) y Anillados	1.00	MES	1.000	500.00	500.00	1,000.00
	Útiles de Oficina	1.00	MES	1.000	200.00	200.00	
	Computadora Portatil	1.00	MES	1.000	300.00	300.00	
Total Gastos 1:							28,000.00

2.00 Gastos Variables							
2.01 Mano de Obra Indirecta							
	<u>Area de Produccion</u>						285,472.04
	Ing. Jefe de Supervision	1.00	MES	10.000	6,000.00	60,000.00	
	Ing.Civil-Asistente de Supervisión	1.00	MES	10.000	3,000.00	30,000.00	
	Ing.Civil-Especialista en Calidad de Obra	1.00	MES	10.000	3,800.00	38,000.00	
	Ingeniero Especialista en Estructuras	1.00	MES	5.000	4,000.00	20,000.00	
	Ingeniero Especialista Eléctrico	1.00	MES	5.000	4,000.00	20,000.00	
	Ingeniero Especialista Sanitario	1.00	MES	5.000	4,000.00	20,000.00	

**"REHABILITACION DE LA INFRAESTRUCTURA Y EQUIPAMIENTO EN LA I.E POLITECNICO ALEJANDRO
TABOADA DEL A.H SAN PEDRO, DISTRITO DE PARIÑAS – PROVINCIA DE TALARA - PIURA", CON CÓDIGO
ÚNICO DE INVERSIONES N° 2466752**

	Ingeniero Especialista en Seguridad de Obra	1.00	MES	10.000	3,800.00	38,000.00
	Apoyo Administrativo	1.00	MES	10.000	2,000.00	20,000.00
	Topografía	1.00	MES	5.00	7,894.41	39,472.04
2.03	Equipo no considerado en costos directos					38,000.00
	Camioneta Pick-Up - Inc. Chofer	1.00	MES	10.000	2,500.00	25,000.00
	Fotocopias (A4, A3) y Anillados	1.00	MES	10.000	500.00	5,000.00
	Útiles de Oficina	1.00	MES	10.000	200.00	2,000.00
	Computadora Portatil	2.00	MES	10.000	300.00	6,000.00
2.04	EQUIPOS DE SEGURIDAD Y SALUD					5,000.00
	Equipos de Protección Personal	1.00	MES	10.000	500.00	5,000.00
Total Gastos 2 :						328,472.04
Total Gastos Generales :						356,472.04

15. PAGO

El pago por los Servicios de Consultoría de Supervisión es por la ejecución de la obra y plazos reglamentarios correspondientes hasta la aprobación de la Liquidación de obra y del Contrato de la Supervisión por parte de la ENTIDAD.

El costo de la Supervisión será contratado bajo el sistema MIXTO, pagado en valorizaciones mensuales de la siguiente forma:

- El monto del contrato y/o ofertado para supervisión de ejecución de obra, será el sistema de contrataciones de TARIFAS.
- El monto del contrato y/o ofertado para la liquidación de obra será a SUMA ALZADA, será pagado cuando se emita el Informe de Conformidad de la Liquidación de Obra.

Los montos deben ser ofertados por el consultor en función al desagregado que se le proporciona en el numeral 14.

16. OBLIGACIONES DEL SUPERVISOR

EL SUPERVISOR, se obliga a:

- Velar directa y permanentemente por el fiel cumplimiento de la Ejecución del Contrato. En consecuencia, EL SUPERVISOR exigirá que la Obra se ejecute conforme al Expediente Técnico aprobado, contratado y sus posteriores modificaciones, debidamente aprobadas por el nivel competente de la entidad.
- Verificar que el expediente Técnico de obra y su modificatoria de ser el caso, cuenten con la Resolución de aprobación del nivel competente de la Entidad, previo al inicio de trabajo correspondiente a la ejecución de la obra, dejando constancia en el Cuaderno de Obra; así como informar la verificación de la viabilidad, incluyendo las fallas o defectos percibidos por el contratista luego de la suscripción del Contrato.
- Realizar dentro los cinco (05) días hábiles antes de iniciada la ejecución de la obra, una revisión pormenorizada de los documentos contenidos en el Expediente Técnico (planos, memoria descriptiva, formulas polinómicas, especificaciones técnicas, metrados, etc.), y su compatibilidad con el terreno o lugar de los trabajos de la obra, emitiendo el informe a la entidad ejecutora con la respectiva opinión técnica fundamentada que resuelvan incompatibilidades y/o diferencias que pueda contener el expediente técnico, en caso necesario adoptar las medidas correctivas que correspondan.
- Participar en el Acto de Entrega de Terreno que efectúe la Entidad, elaborar el acta de Entrega



**"REHABILITACION DE LA INFRAESTRUCTURA Y EQUIPAMIENTO EN LA I.E POLITECNICO ALEJANDRO
TABOADA DEL A.H SAN PEDRO, DISTRITO DE PARIÑAS – PROVINCIA DE TALARA - PIURA", CON CÓDIGO
ÚNICO DE INVERSIONES N° 2466752**

de Terreno y conjuntamente con el Residente y/o con el Contratista, suscribirán el Acta de Entrega de Terreno, haciendo constar tal hecho en el Cuaderno de Obra e informar mediante documento a la ENTIDAD.

- Aperturar el Cuaderno de Obra digital según la Directiva N° 009-2020-OSCE/CD.
- Hacer constancia en el Cuaderno de Obra de la fecha de inicio del plazo contractual.
- Presentar con el Carácter de Obligatorio el producto de su trabajo en forma Digital (CD) a la División de Obras, en forma mensual o cuando se le requiera.
- Deberá exigir a la contratista al inicio de la ejecución contractual de obra la presentación del Cronograma Valorizado de Avance de Obra, Programación PERT-CPM y Calendario de Barras GANTT, los mismos que deberán ser concordantes con la fecha de inicio contractual de obra y al presentado a la firma del Contrato. En un plazo máximo de 07 días calendario.
- Las consultas cuando por su naturaleza, en opinión del Inspector o Supervisor, no requieran de la opinión del Proyectista serán absueltas por este dentro del plazo máximo previsto en el DS-071-2018-PCM y sus modificatorias.
- Exigir al residente de Obra el retiro inmediato de cualquier subcontratista o trabajador por incapacidad o incorrección, desorden o cualquier otra falta que tenga relación y afecte directamente a la correcta ejecución y no perjudique la buena marcha de la obra. Debiendo informar a la División de Obras de dicho hecho, concordante con el Reglamento de la Ley de Contrataciones del Estado.
- Las labores de supervisión serán a tiempo completo y en forma permanente durante la vigencia de este contrato. Las ausencias del Supervisor en la Obra, serán descontadas del recibo mensual del presente.
- Ordenar el retiro inmediato de las maquinarias, los materiales o equipos, por desperfectos o mala calidad o incumplimiento de las especificaciones del Expediente Técnico aprobado, exigir al Residente de Obra, la permanencia en obra del personal, maquinaria y equipo necesario para la ejecución de la obra; disponer cualquier medida urgente en la Obra.
- Ordenar y revisar los controles de calidad de los trabajos, materiales e instalaciones, con los ensayos de campo y laboratorio requeridos en los procesos de ejecución de la obra; que permitan garantizar la buena calidad técnica de la obra. Cabe precisar que es obligatoria su presencia en el desarrollo de los resultados de laboratorio (sustentada en evidencias fotográficas).
- Revisar y controlar la entrega oportuna de materiales, en la cantidad y plazos establecidos en el Calendario de adquisiciones de Materiales y en las Especificaciones Técnicas del expediente Técnico de Obra, en concordancia al requerimiento, propuestas, adjudicación y contrato con el contratista.
- Revisar y visar las solicitudes del Contratista para la obtención de los Adelantos Directo y/o Adquisiciones de Materiales, previa entrega de las Garantías respectivas, controlando la entrega del adelanto en la oportunidad establecida y el ingreso de los materiales a la obra, en cumplimiento de la normatividad vigente. Controlar la vigencia de las cartas Fianzas, verificando e informando oportunamente para que éstas se renueven con el monto respectivo o, que se ejecuten financieramente de ser el caso, a favor de la ENTIDAD.
- En el Informe sobre los Adelantos Directo y/o de Materiales o Insumos, se debe considerar la fecha máxima de cancelación de estos al Contratista, según los plazos que establezcan las normas sobre Contrataciones del Estado.
- Mantener actualizados los calendarios de obra y registros gráficos estadísticos de obra, mostrando los datos parciales y acumulados de los avances físico y financiero-económico con los saldos pendientes de ejecución.
- Controlar el cumplimiento de los plazos parciales establecidos en el calendario de Avance de Obra, formulado en base a los diagramas CPM, PERT o similares por días naturales, precisándose en cada una de las partidas por ejecutar y valorizar, el día de inicio y término de la obra, en concordancia al plazo de ejecución vigente al inicio del plazo contractual.
- Exigir al residente, el nuevo Calendario Valorizado de avance de Obra Acelerado, para su aprobación y, de ser el caso, informar a la División de Obras, por la Resolución del contrato



"REHABILITACION DE LA INFRAESTRUCTURA Y EQUIPAMIENTO EN LA I.E POLITECNICO ALEJANDRO TABOADA DEL A.H SAN PEDRO, DISTRITO DE PARINAS – PROVINCIA DE TALARA - PIURA", CON CÓDIGO ÚNICO DE INVERSIONES N° 2466752

de persistir dicho atraso del plazo previsto, cuando el monto de valorización acumulada ejecutada sea menor al 80% del monto de la valorización acumulada programada, que será anotado en el Cuaderno de Obra y comunicado a la ENTIDAD o al Contratista de ser el caso.

- Presentar a la División de Obras, las valorizaciones por avances de ejecución, las cuales serán presentadas en original y tres (03) copias + en formato digital editable.
Las valorizaciones tienen el carácter de pagos a cuenta y serán elaboradas el último día de cada período previsto en las Bases, por el inspector o supervisor y el contratista, y anotados en el cuaderno de obra.
- El plazo máximo de aprobación por el supervisor de las valorizaciones y su remisión a la Entidad para periodos mensuales no será mayor de CINCO (05) DIAS, contados a partir del primer día hábil del mes siguiente al de la valorización respectiva, y será cancelada por la Entidad en fecha no posterior al último día de tal mes.

INFORME DE REVISIÓN DE VALORIZACIÓN DE OBRA DEL CONTRATISTA

El supervisor de obra debe revisar que el contratista de ejecución de obra presente como mínimo la siguiente información:

- Carta de Presentación de informe mensual
- Aspectos generales de la obra
- Copia de resolución de alcaldía aprueba el expediente técnico
- Copia del contrato de ejecución de obra
- Copia del contrato del consorcio (de ser el caso de empresas consorciados)
- Copia de cartas fianzas que garantizan adelantos y/o garantías; para el caso de garantías de fiel cumplimiento donde no se presente cartas fianzas se debe presentar constancia de REMYPE en caso corresponda a una micro, mediana y/o pequeña empresa). Dichas garantías deben estar vigentes hasta la liquidación de obra.
- Copia de acta de entrega del terreno
- Copia de contrato de supervisión o copia de la resolución de designación del inspector
- Copia de solicitud de adelanto directo (de ser el caso)
- Copia de resolución y memorando de encargatura en caso que el titular de la jefatura este en comisión de servicios (de ser el caso)
- Copia del cuaderno de obra (bien sea digital o físico del mes de la valorización) debidamente firmado por el profesional en el asiento que le corresponda a cada uno (residente y supervisor). El cuaderno de obra debe respetar el orden correctivo de los folios y de los asientos de una valorización de obra.
- Cálculo de la amortización de adelantos (de corresponder)
- Cálculo de reajustes (de corresponder)
- Cálculo de deducciones por adelanto (de corresponder)
- Cuadro de control de amortizaciones de ADELANTO directo y de materiales de corresponder. Debiendo adjuntar copia de las cartas fianza de CFFC, AD, AM e incremento de CFFC cuando corresponda por adicional de obra, como requisito para su pago.
- Planilla de metrados realmente ejecutados; y en caso corresponde, deberá incluir planos y/o croquis de identificación. Planilla debe estar debidamente suscrita por contratista y supervisor de obra.
- Análisis comparativo del avance físico acumulado, programado y ejecutado (adjuntar curvas)
- Cuadro de control de valorizaciones anteriores y de pagos efectuados por la entidad
- Comprobantes de pago (factura electrónica y/o física, la cual debe detallar el número y concepto de la valorización y el nombre de la obra)
- Valoración original firmada por el representante legal del contratista, ingeniero residente o supervisor (según corresponda)
- Conformidad del Inspector o Supervisor de obra



12

"REHABILITACION DE LA INFRAESTRUCTURA Y EQUIPAMIENTO EN LA I.E POLITECNICO ALEJANDRO TABOADA DEL A.H SAN PEDRO, DISTRITO DE PARIÑAS – PROVINCIA DE TALARA - PIURA", CON CÓDIGO ÚNICO DE INVERSIONES N° 2466752

- Conformidad de la SUBGERENCIA DE INFRAESTRUCTURA (Este debe consignar que la valorización se encuentra dentro de los plazos establecidos según contrato legal del contratista)
- Conformidad de la GERENCIA DE DESARROLLO TERRITORIAL
- Copias de comprobantes de pago CONAFOVICER, SCTR, SENSICO y seguro de obras, etc. Dicha documentación debe estar firmada por el representante legal del contratista
- Pruebas de laboratorio (Anexar certificado de control de calidad y/o dossier de calidad, en caso corresponda)
- Certificado de calidad de los materiales y pruebas de calidad de las partidas valorizadas
- Informe mensual de Seguridad de obra (de ser caso), para ello se debe verificar que estos estén contemplados en los gastos generales del expediente técnico.
- Informe mensual de manejo ambiental (de ser el caso), para ello se debe verificar que estos estén contemplados en los gastos generales del expediente técnico.
- Foto de cartel de obra
- Certificación de inexistencia de restos arqueológicos (de ser el caso)
- Panel fotográfico de obra que sustente el avance valorizado (las tomas fotográficas deben de estar acompañadas de una breve descripción y representar el porcentaje de avance de obra) las mismas que deben de estar firmadas por el residente y refrendado por un ingeniero supervisor o inspector de obra.
- Copia de Resolución(es) que aprueba la modificación del expediente técnico por aprobación de adicionales, deductivos, etc. (de ser el caso)
- Copia de Resolución de aprobación de adicionales de obra. (de ser el caso)
- Adenda al contrato por adicionales de obra. (de ser el caso)
- Copia de Resolución por ampliaciones de plazo. (de ser el caso)
- Adendas por ampliaciones de plazo (de ser el caso)
- Resolución que aprueba el cambio de residente (de ser el caso)
- Adenda por cambio de residente (de ser el caso)

Cuadro de cómputo de plazo (de ser el caso) Presentación de INFORME FINAL.

La documentación que presentará el Supervisor posteriormente a la ejecución de la obra, será la siguiente: Informe Final de Contrato de Supervisión de Obra, incluyendo la siguiente información y documentación.

El contenido indicado será como mínimo, esto quiere decir que el contratista y supervisión de obra pueden presentar información adicional a lo solicitado que garanticen el desarrollo de los trabajos a ejecutar, asimismo la presentación debe ser en medio físico y digital escaneado y editable. En un original + 03 copias

INFORME MENSUAL DE VALORIACIÓN DE SUPERVISIÓN DE OBRA

La supervisión de obra presentará como mínimo la siguiente información:

- I.- **INDICE DEL CONTENIDO**
- II.- **FICHA TÉCNICA**
- III.- **INFORME MENSUAL DE LA VALORIZACION DE SUPERVISOR DE OBRA N° 01 PERIODO (..... AL)**
 - A. ANTECEDENTES
 - B. DATOS GENERALES
 - C. OBJETIVO DEL PROYECTO
 - D. METAS DEL PROYECTO

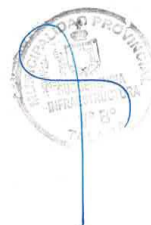

**"REHABILITACION DE LA INFRAESTRUCTURA Y EQUIPAMIENTO EN LA I.E POLITECNICO ALEJANDRO
TABOADA DEL A.H SAN PEDRO, DISTRITO DE PARIÑAS – PROVINCIA DE TALARÁ - PIURA", CON CÓDIGO
ÚNICO DE INVERSIONES N° 2466752**

- E. DESCRIPCIÓN DE LAS PARTIDAS EJECUTADAS DURANTE EL PERIODO
- F. INFORME SOBRE EL AVANCE FÍSICO DE LA OBRA
- G. INFORME SOBRE VIGENCIA DE CARTAS FIANZAS DEL CONTRATISTA
- H. PROBLEMAS, OCURRENCIAS Y PROPUESTAS DE SOLUCION
- I. ACCIONES TOMADAS EN EL CUADERNO DE OBRA
- J. ACTIVIDADES DESARROLLADAS POR LA SUPERVISIÓN
- K. RECURSOS UTILIZADOS POR LA SUPERVISION
- L. RECURSOS UTILIZADOS POR LA CONTRATISTA
- M. CONFORMIDAD DE LA VALORIZACIÓN
- N. SEGURIDAD Y SALUD EN EL TRABAJO
- O. MEDIO AMBIENTE
- P. CONCLUSIONES Y RECOMENDACIONES
- IV.- RESUMEN DE METRADOS EJECUTADOS PERIODO (..... AL)
- V.- MEMORIA DESCRIPTIVA VALORIZADA DE PARTIDAS EFECTUADAS DURANTE EL MES DE PERIODO (..... AL)
- VI.- VALORIZACION OBRA N° 01 ELABORADO POR LA SUPERVISION
 - RESUMEN DE VALORIZACION
 - 6.1. VALORIZACIÓN DE OBRA DEL MES
 - 6.2.
 - 6.3. PORCENTAJE DE AVANCE PROGRAMADO VS EJECUTADO (CURVA S) (..... AL)
 - 6.4. CALENDARIO DE AVANCE DE OBRA VALORIZADO ACTUALIZADO
 - AMORTIZACIÓN DE ADELANTO
 - 6.5. DIRECTO
 - 6.6. AMORTIZACIÓN DE ADELANTO DE MATERIALES
- VII.- COPIA DEL CONTRATO Y/O ORDEN DE SERVICIO DE SUPERVISION
- VIII.- COPIA DEL ACTA DE ENTREGA DE TERRENO
- IX.- COPIA DEL ACTA DE INICIO DE OBRA
- X.- COPIA DE CERTIFICADO DE HABILIDAD VIGENTES
- XI.- PANEL FOTOGRAFICO PERIODO (..... AL)
- XII.- COPIAS CUADERNO DE OBRA PERIODO (..... AL)
- XIII.- ANEXOS
 - ANEXO 01: RESUMEN HOJA DE PAGO SUPERVISIÓN - VALORIZACIÓN N°-
13.1. 202.....



"REHABILITACION DE LA INFRAESTRUCTURA Y EQUIPAMIENTO EN LA I.E. POLITECNICO ALEJANDRO TABOADA DEL A.H. SAN PEDRO, DISTRITO DE PARIÑAS - PROVINCIA DE TALARA - PIURA", CON CÓDIGO ÚNICO DE INVERSIONES N° 2466752

- 13.2. ANEXO 02: RESUMEN DE VALORIZACION DE SUPERVISIÓN DE OBRA N° 01
- 13.3. ANEXO 03: CONSOLIDADO DE VALORIZACIONES POR SERVICIO SE SUPERVISIÓN DE OBRA
- 13.4. CARTA DE AUTORIZACIÓN DE CUENTA INTERBANCARIA
- 13.5. COPIA FICHA RUC DEL CONSULTOR
- 13.6. FACTURA DEL CONSULTOR Y/O RHE
- 13.7. DOCUMENTO DE SOLICITUD DE RETENCIÓN DE GARANTIA DE FIEL CUMPLIMIENTO
- 13.8. ACREDITACIÓN REMYPE
- 13.9. RNP DE CONSULTOR DE OBRAS

XIV.- INFORME EN FORMATO DIGITAL EDITABLE

La presentación debe ser en medio físico y digital escaneado y editable. En un original + 03 copias

INFORME FINAL

INFORMACION TECNICA:

- Memoria Descriptiva.
- Diseños y Modificaciones.
- Metrados Finales – Post Construcción o Replanteo.
- Cuaderno de Obra Original.
- Acta de Entrega de Terreno.
- Copia de Informes y valorizaciones emitidas.

INFORMACION ECONOMICA

- Elaboración de la Liquidación Económica del Contrato de Supervisión.
- Revisión de la Liquidación Económica del Contrato de Ejecución de Obra.

INFORMACION ADMINISTRATIVA

- Copia del Contrato del Supervisor.
- Copia de la Resolución que aprueba la ampliación del plazo, cuando corresponda.
- Copia de la Resolución que aprueba la Ampliación de Adicionales o Deductivos, cuando corresponda.
- Acta de Recepción de Obra.

La presentación del Informe Final de Contrato del Supervisor será en original y dos copias y su entrega será efectuada dentro de los 10 días naturales, contados a partir de la fecha de Recepción de la Obra.

CONSERVACIÓN DEL MEDIO AMBIENTE

El postor manifestara y se comprometerá en su propuesta a realizar las visitas técnicas, mediciones y cualquier actividad, en estricta conformidad con las normas medioambientales, de modo que las consecuencias que se deriven de la supervisión de la obra, será de su exclusiva responsabilidad; por lo que se deberá adjuntar

CONTENIDO MINIMO DE LA LIQUIDACION DE CONTRATO

El supervisor tendrá presente en la elaboración y/o revisión de la Liquidación del Contrato de la obra los requisitos siguientes:

- Ficha de identificación de la obra.
- Cálculo de los intereses por Mora en el Pago de Valorizaciones.
- Monto de Contrato Vigente.
- Cálculo del reintegro Autorizado.



**"REHABILITACION DE LA INFRAESTRUCTURA Y EQUIPAMIENTO EN LA I.E POLITECNICO ALEJANDRO
TABOADA DEL A.H SAN PEDRO, DISTRITO DE PARIÑAS – PROVINCIA DE TALARA - PIURA", CON CÓDIGO
ÚNICO DE INVERSIONES N° 2466752**

- Reintegros que no corresponden por Adelanto Directo.
- Metrados de Post Construcción.
- Valorizaciones Pagadas.
- Resumen de Liquidación Final de Contrato de Obra.
- Memoria Descriptiva Valorizada.
- Estado Financiero Contable (emitida por la Oficina de Contabilidad).
- Planos Post – Construcción (Firmado por el Residente y Supervisor).
- Calendario Valorizado de Ejecución de Obra adecuado a la fecha de inicio de la Obra.

ANEXOS

- Resolución de Aprobación de expediente técnico.
- Expediente Técnico.
- Bases del Proceso de Selección correspondiente.
- Absolución de Consultas.
- Contrato de Obra.
- Valorización de Obra.
- Resolución de Adicionales, Ampliaciones de Plazos u otros.
- Cuaderno de Obra (original).
- Solicitud de adelantos por parte del Contratista si los hubiera, con la Relación de materiales a adquirir y cálculo del monto máximo a otorgar.
- Certificados de Control de Calidad (Originales).
- Acta de Entrega de Terreno.
- Acta de Recepción de Obra.
- Acta de Observaciones (si los hubiera).
- Índices de Unificados de Precios del INEI.

La presentación de la Liquidación de contrato de obra deberá hacerlo dentro del plazo establecido en el Reglamento de la ley de Contrataciones del Estado, considerando como máximo quince (15) días antes del plazo de vencimiento para que la Entidad pueda revisarlo y aprobarlo.

Remitir y pronunciarse diligentemente sobre las solicitudes: cambio de Residente, ampliación de plazo, presupuestos adicionales, deductivos, gastos generales y otros que presentara en la ejecución de obra hasta la liquidación en su debida oportunidad, de tal manera que permitan a la ENTIDAD cumplir los actos administrativos que correspondan dentro de los plazos que establece tanto el Reglamento de Contrataciones del Estado como en el contrato.

Remitir cualquier informe adicional que LA ENTIDAD requiera con relación al proyecto y/o a la marcha de la supervisión. Su plazo de entrega será acordado de común acuerdo.

El Supervisor en su Informe Final deberá sustentar debidamente el Proceso de Ejecución de Obra. No está autorizado a ordenar ni ejecutar adicionales, bajo responsabilidad de asumir el pago del mismo, ni modificar el Expediente Técnico, debiendo comunicar de inmediato a la Entidad y realizar las coordinaciones con el Proyectista; en caso de omisión asume la responsabilidad solidaria con el Proyectista por los perjuicios económicos que genere a la Entidad.

Elaborar Informes interpretativos de los resultados de las pruebas de calidad efectuados comparando los resultados obtenidos y los considerados en el expediente Técnico respectivo.

Participar en el proceso y Acto de Recepción de Obra, ser miembro de la Comisión de recepción de obra, según lo estipula el Reglamento de la Ley de Contrataciones del Estado.

Para la Recepción de Obra deberá ceñirse estrictamente a lo estipulado en el Reglamento de la Ley de Contrataciones del Estado, esto quiere decir lo siguiente:

En la fecha de la culminación de la obra, el Residente anotará tal hecho en el cuaderno de obras y solicitará la recepción de la misma.

El supervisor, en un plazo no mayor de CINCO (05) DIAS calendario posteriores a la anotación señalada, lo informará a la Entidad, ratificando o no lo indicado por el residente.



cl

"REHABILITACION DE LA INFRAESTRUCTURA Y EQUIPAMIENTO EN LA I.E POLITECNICO ALEJANDRO TABOADA DEL A.H SAN PEDRO, DISTRITO DE PARIÑAS - PROVINCIA DE TALARA - PIURA", CON CÓDIGO ÚNICO DE INVERSIONES N° 2466752

De resultar Conforme el Supervisor deberá informar a la División de Obras respecto a la culminación de la Obra (no debiendo dar por cerrado el cuaderno de Obra), para lo cual deberá obligatoriamente en su Informe Técnico Final para proceder con la Recepción de la Obra como mínimo presentar la siguiente documentación:

- Planos de Replanteo
- Cuaderno de Obra Original,
- Expediente Técnico Original
- Fotos de la Ejecución de Obra (donde se aprecie la culminación de la obra)
- Certificados de Control de Calidad (de ser el caso todos los documentos deberán estar firmados por el SUPERVISOR, Residente y Representante Legal.

No está autorizado a recepcionar documentos de Liquidación de Obra, estos trámites serán realizados por el contratista directamente a la Entidad. El Supervisor revisará los documentos una vez recibidos de la subgerencia de infraestructura, y deberá emitir su pronunciamiento en un plazo máximo de 05 DIAS CALENDARIO, siendo de su responsabilidad los perjuicios que ocasionen su no pronunciamiento oportuno.

No ceder, total ni parcialmente su posición contractual, para el cumplimiento de las obligaciones que asuma mediante el presente contrato.

Asume responsabilidad Civil y Penal por los perjuicios económicos de las controversias que se generen por su conducta y actuar negligente. La responsabilidad civil extracontractual es por el periodo de garantía que tiene el Contratista, computados desde la Recepción de la Obra. La responsabilidad penal prescribe por la comisión de algún ilícito penal prescribe en el mismo periodo al que tienen los funcionarios.

Debe dar cuenta en todo proceso de auditoría dispuestos por la Contraloría General de la República. Para la firma de su contrato deberá presentar:

- Certificado de Habilidad del colegio profesional correspondiente.
- Copia de Constancia de Inscripción a OSCE

17. RESOLUCIÓN DEL CONTRATO

Cualquiera de las partes puede resolver el contrato por incumplimiento de alguna obligación, debiendo procederse de acuerdo a la normatividad vigente. En caso de Resolución de Contrato de Ejecución de Obra el Supervisor está obligado a presentar la Liquidación Final, debidamente documentada.

18. SANCIONES Y PENALIDADES:

En caso de retraso injustificado en la ejecución de las prestaciones objeto del contrato, la Entidad le aplicará al supervisor una penalidad por cada día de atraso, hasta por un monto máximo equivalente al diez por ciento (10%) del monto contractual. En todos los casos, la penalidad se aplicará automáticamente y se calculará de acuerdo con la siguiente formula:

$$\text{Penalidad Diaria} = \frac{0.10 \times \text{Monto}}{F \times \text{Plazo en días}}$$

Donde F tendrá los siguientes valores:

- Para plazos menores o iguales a sesenta (60) días $F = 0.40$
- Para plazos mayores a sesenta (60) días $F = 0.25$

19. OTRAS PENALIDADES:

La Entidad puede establecer penalidades distintas a la mencionada en el numeral precedente, siempre y cuando sean objetivas, razonables, congruentes y proporcionales con el objeto de la contratación. Para estos efectos, se deben incluir en la sección específica de las bases los supuestos de aplicación de penalidad, la forma de cálculo de la penalidad para cada supuesto y el procedimiento mediante el cual se verifica el supuesto a penalizar.



"REHABILITACION DE LA INFRAESTRUCTURA Y EQUIPAMIENTO EN LA I.E POLITECNICO ALEJANDRO TABOADA DEL A.H SAN PEDRO, DISTRITO DE PARIÑAS – PROVINCIA DE TALARA - PIURA", CON CÓDIGO ÚNICO DE INVERSIONES N° 2466752

Estos dos tipos de penalidades se calculan en forma independiente y pueden alcanzar cada una un monto máximo equivalente al diez por ciento (10%) del monto del contrato vigente, o de ser el caso, del ítem que debió ejecutarse.

La Entidad aplicará penalidad por las siguientes causales y en relación a la unidad impositiva tributaria (UIT), valorización del periodo (V) o al monto contractual vigente (M):

N°	SUPUESTOS DE APLICACION DE LA PENALIDAD	FORMA DE CALCULO	PROCEDIMIENTO
1	En caso culmine la relación contractual entre el contratista y el personal ofertado y la Entidad no haya aprobado la sustitución del personal por no cumplir con las experiencias y calificaciones del profesional a ser reemplazado.	0.5 UIT por cada día de ausencia del personal.	Según informe de la Sub Gerencia de Infraestructura.
2	En caso el contratista incumpla con su obligación de ejecutar la prestación con el personal acreditado o debidamente sustituido.	0.5 UIT por cada día de ausencia del personal	Según informe de la Sub Gerencia de Infraestructura.
3	Si como consecuencia de verificar el funcionamiento u operatividad de la infraestructura culminada y las instalaciones y equipos en caso corresponda, el comité de recepción advierte que la obra no se encuentra culminada.	3% al monto del contrato de supervisión	Según informe de la Sub Gerencia de Infraestructura.
4	Cuando el personal requerido en forma permanente incurra en ausencia injustificada durante la ejecución de la obra y la vigencia de este contrato, sin perjuicio del descuento de su pago por los días en los que no presto sus servicios. De persistir su inasistencia, La Entidad podrá resolver el contrato, de conformidad con el inciso c) del Art 32 de la Ley de Contrataciones del Estado, concordante con el Art. 164" de su Reglamento	1% del monto de contrato por cada día de ausencia	Según informe de la Sub Gerencia de Infraestructura.
5	SI EL SUPERVISOR no hiciera las deducciones o descuentos oportunamente en las valorizaciones del contratista.	Se aplicará una penalidad del 2% de su contrato u Orden de servicio.	Según informe de la Sub Gerencia de Infraestructura.
6	Si El Supervisor previa verificación del a culminación de obra, no comunicara a La Entidad, a solicitud de recepción de obra por parte del contratista, dentro de los 05 (cinco) días de haber solicitado vía cuaderno de obra, según el artículo 208 del RLCE	Se le aplicará una penalidad del 1% de su contrato u Orden de servicio.	Según informe de la Sub Gerencia de Infraestructura.
7	Si EL SUPERVISOR no tramitara oportunamente o remitiera en forma falsa defectuosa o incompleta valorizaciones de obra (principal y/o adicionales)	Se aplicará una penalidad del 2% de su contrato u Orden de servicio.	Según informe de la Sub Gerencia de Infraestructura.
8	Por valorizar obras y/o Metrados no Ejecutados (sobre valorización) y pagos en exceso valorizaciones adelantadas u otro	Se aplicará una penalidad del 2% de su contrato u Orden de servicio.	Según informe de la Sub Gerencia de Infraestructura.



ok

"REHABILITACION DE LA INFRAESTRUCTURA Y EQUIPAMIENTO EN LA I.E POLITECNICO ALEJANDRO TABOADA DEL A.H SAN PEDRO, DISTRITO DE PARIÑAS - PROVINCIA DE TALARA - PIURA", CON CÓDIGO ÚNICO DE INVERSIONES N° 2466752

	acto que deriven de pagos indebidos o no encuadrados en las disposiciones vigentes		
9	Por no estar presente en el acto de la Recepción de obra.	Se aplicará una penalidad del 3% de su contrato u Orden de servicio.	Según informe de la Sub Gerencia de Infraestructura.
10	Por tramitar adicionales, deductivos, ampliaciones de plazos, paralizaciones de obra, cronogramas y cualquier documentación referida al Contrato de Ejecución de Obra sin emitir opinión que si 10 procede o deniega el documento que hubiera que tramitarse ante la Entidad; dentro de los plazos estipulados en la norma	Se aplicará una penalidad del 1/1000 del monto del Contrato u Orden de servicio.	Según informe de la Sub Gerencia de Infraestructura.
11	Por cada cambio del equipo de profesionales propuestos por la Supervisión durante la ejecución de la obra, siempre y cuando no se presente el caso fortuito, debidamente sustentado	Se aplicará una penalidad del 2.0 % del monto del Contrato u Orden de servicio	Según informe de la Sub Gerencia de Infraestructura.
12	Por no revisar, evaluar y dar conformidad u observar la liquidación del contrato de ejecución de obra en los plazos que la Entidad lo establezca.	Se le aplicará una penalidad del 2% del monto de su contrato reajustado, por cada día calendario de retraso.	Según informe de la Sub Gerencia de Infraestructura.
13	Por no presentar la liquidación de su consultoría, dentro del plazo establecido en el art. 170" del RLCE.	Se aplicará una penalidad del 1% del monto de su contrato reajustado por cada día de retraso.	Según informe de la Sub Gerencia de Infraestructura.
14	Por no presentar el Informe Final de aprobación por parte de la Supervisión en donde se indique las ocurrencias suscitadas, así como del cuaderno de control.	Se aplicará una penalidad del 1% del monto de su contrato reajustado.	Según informe de la Sub Gerencia de Infraestructura.
15	Dejar de asentar por más de dos días consecutivos en el cuaderno de obra digital	Se aplicará una penalidad del 10% de una UIT por cada día (Se considerará Todos los días consecutivos como falta incluido los anteriores, desde el día uno al incumplir)	Según informe de la Sub Gerencia de Infraestructura.
16	Cada vez que el contratista no cumpla en remitir a la Entidad Información que se le solicite y/o en caso que se le haya notificado alguna observación y este no remita a tiempo.	20% de 1 UIT por cada día de retraso después de vencido el plazo otorgado	Según informe de la Sub Gerencia de Infraestructura.
17	Si el supervisor de obra no presenta su cronograma de personal clave los primeros	25% de 1 UIT por cada día de retraso después de vencido el plazo.	Según informe de la Sub Gerencia de Infraestructura.



"REHABILITACION DE LA INFRAESTRUCTURA Y EQUIPAMIENTO EN LA I.E POLITECNICO ALEJANDRO
TABOADA DEL A.H SAN PEDRO, DISTRITO DE PARÍÑAS – PROVINCIA DE TALARÁ - PIURA", CON CÓDIGO
ÚNICO DE INVERSIONES N° 2466752

cinco (05) días de iniciado el plazo de ejecución contractual.		
--	--	--

* Las penalidades deben ser objetivas, razonables y congruentes con el objeto de la convocatoria. Cabe precisar que la penalidad por mora y otras penalidades pueden alcanzar cada una un monto máximo equivalente al diez por ciento (10%) del monto del contrato vigente, o de ser el caso, del ítem que debió ejecutarse.

Indicar si se trata de una contratación por ítems o paquetes, en cuyo caso debe detallarse dicha información.

Quando se haya previsto en el contrato de supervisión que las actividades comprenden la liquidación del contrato de obra, se debe precisar que: (i) el contrato de supervisión culmina en caso la liquidación sea sometida a arbitraje; (ii) el pago por las labores hasta el momento en que se efectúa la recepción de la obra, debe ser realizado bajo el sistema de tarifas mientras que la participación del supervisor en el procedimiento de liquidación debe ser pagada empleando el sistema a suma alzada.

El supervisor de obra, cuando es persona natural, o el jefe de supervisión, en caso el supervisor sea persona jurídica, no podrá prestar servicios en más de una obra a la vez, salvo la contratación de supervisión de obras convocada por paquete. En este caso, la participación permanente, directa y exclusiva del supervisor, debe ser definida por la Entidad en este numeral, bajo responsabilidad, teniendo en consideración la complejidad y magnitud de las obras a ejecutar, de conformidad con el artículo 79 del Reglamento.

20. PAGOS:

El pago se realiza después de ejecutada la respectiva prestación, pudiendo contemplarse pagos a cuenta, según la forma establecida en la sección específica de las bases o en el contrato.

La Entidad debe pagar las contraprestaciones pactadas a favor del contratista dentro de los quince (15) días calendarios siguientes a la conformidad de los servicios, siempre que se verifiquen las condiciones establecidas en el contrato para ello. La conformidad se emite en un plazo máximo de veinte (20) días de producida la recepción.

En el caso que se haya suscrito contrato con un consorcio, el pago se realizará de acuerdo a lo que se indique en el contrato de consorcio.

En caso de retraso en el pago por parte de la Entidad, salvo que se deba acaso fortuito o fuerza mayor, el contratista tendrá derecho al reconocimiento de los intereses legales correspondientes conforme a lo establecido en el Reglamento.

21. CONSTANCIA DE PRESTACION:

Otorgada la conformidad de la prestación, la Entidad otorga al contratista, una constancia de prestación de consultoría de obra según el formato establecido en el Capítulo VI de la sección específica de las bases, la cual es entregada conjuntamente con la liquidación. Solo se puede diferir la entrega de la constancia en los casos en que hubiera penalidades, hasta que estas sean canceladas.

22. DISPOSICIONES FINALES

Todos los demás aspectos del presente procedimiento no contemplados en las bases se registrarán supletoriamente por el TUO de la LCE y el RLCE, así como por las disposiciones legales vigentes y en cuanto no contravengan la Ley N° 30556 y el D.S. N° 071-2018-PCM y modificatoria.



04

"REHABILITACION DE LA INFRAESTRUCTURA Y EQUIPAMIENTO EN LA I.E POLITECNICO ALEJANDRO
TABOADA DEL A.H SAN PEDRO, DISTRITO DE PARÍNAS – PROVINCIA DE TALARA - PIURA", CON CODIGO
ÚNICO DE INVERSIONES N° 2466752

3.1. REQUISITOS DE ADMISIBILIDAD

Importante para la Entidad

Los requisitos de admisibilidad que la Entidad **debe** adoptar son los siguientes:

A. CONTRATO DE CONSORCIO

Requisitos:

Contrato de consorcio con firmas legalizadas de cada uno de sus integrantes¹, en la que se consigne los integrantes, el representante común, el domicilio común y las obligaciones a las que se compromete cada uno de los integrantes del consorcio así como el porcentaje equivalente a dichas obligaciones.

Importante para la Entidad

De conformidad con el artículo 49 del RLCE, en caso que el área usuaria haya establecido un número máximo de consorciados y/o el porcentaje mínimo de participación en la ejecución del contrato para el integrante que acredite mayor experiencia, consignar el o los párrafos siguientes:

De conformidad con el artículo 49 del RLCE, el número máximo de consorciados es de dos (02) integrantes.

Asimismo, el porcentaje mínimo de participación en la ejecución del contrato, para el integrante del consorcio que acredite mayor experiencia en la especialidad, es de 80%.

El representante común del consorcio se encuentra facultado para actuar en nombre y representación del mismo en todos los actos referidos al procedimiento de selección, suscripción y ejecución del contrato, con amplias y suficientes facultades.

Acreditación:

- Tratándose de persona jurídica, copia del certificado de vigencia de poder del representante legal, apoderado o mandatario designado para tal efecto, expedido por registros públicos con una antigüedad no mayor de treinta (30) días calendario a la presentación de ofertas, computada desde la fecha de emisión.
- En caso de persona natural, copia del documento nacional de identidad o documento análogo, o del certificado de vigencia de poder otorgado por persona natural, del apoderado o mandatario, según corresponda, expedido por registros públicos con una antigüedad no mayor de treinta (30) días calendario a la presentación de ofertas, computada desde la fecha de emisión.

C. CARTA DE COMPROMISO DE PRESENTACIÓN Y ACREDITACIÓN DEL PERSONAL ESPECIALISTA Y EQUIPAMIENTO

C.1 FORMACIÓN ACADÉMICA DEL PERSONAL ESPECIALISTA

Requisitos:

N°	CARGO	PROFESION REQUERIDA	CANTIDAD
1	Ing. Jefe de Supervisión	Título Profesional de Ingeniero civil o Arquitecto, colegiado.	01

¹ En caso de presentarse en consorcio.



"REHABILITACION DE LA INFRAESTRUCTURA Y EQUIPAMIENTO EN LA I.E POLITECNICO ALEJANDRO
TABOADA DEL A.H SAN PEDRO, DISTRITO DE PARIÑAS – PROVINCIA DE TALARA - PIURA", CON CÓDIGO
ÚNICO DE INVERSIONES N° 2466752

2	Ing. Civil-Especialista en Calidad de Obra	Título Profesional de Ingeniero civil, colegiado.	01
3	Ingeniero Especialista en Estructuras	Título Profesional de Ingeniero civil, colegiado	01
4	Ingeniero Especialista Eléctrico	Título Profesional de Ingeniero mecánico y/o eléctrico y/o electricista, colegiado	01
5	Ingeniero Especialista Sanitario	Título Profesional de Ingeniero Sanitario o Ingeniero Civil, colegiado.	01
6	Ingeniero Especialista en Seguridad de Obra	Título Profesional de Ingeniero Civil o afines, colegiado	01

Importante

De conformidad con el artículo 79.2 del Reglamento el supervisor, debe cumplir con las mismas calificaciones profesionales establecidas para el residente de obra.

Acreditación:

Se acreditará con Carta de compromiso de presentación y acreditación del personal especialista requerido, señalando que se presentarán los documentos de acreditación para la suscripción de contrato. (Anexo N° 5)

C.2 EXPERIENCIA DEL PERSONAL ESPECIALISTA

Requisitos:

N°	CARGO	EXPERIENCIA
1	Ing. Jefe de Supervisión	Deberá acreditar experiencia de treinta y seis (36) meses como residente de obra y/o supervisor y/o jefe de supervisión y/o inspector en obras de edificaciones en general y/u obras similares al objeto de la convocatoria, que se computa desde la colegiatura.
2	Ing. Civil-Especialista en Calidad de Obra	Deberá acreditar experiencia doce (12) meses como especialista, ingeniero, supervisor, jefe, residente, responsable, coordinador o la combinación de estos, en: control de calidad o calidad o aseguramiento de calidad o programa de calidad o protocolos de calidad, en la ejecución y/o supervisión de obras en general, que se computará desde su colegiatura.
3	Ingeniero Especialista en Estructuras	Deberá acreditar experiencia de doce (12) meses como especialista, ingeniero, supervisor, jefe, residente, responsable, coordinador o la combinación de estos, en: estructuras y/o análisis estructural y/o estructuralista, en la ejecución y/o supervisión de obras de edificación en general, que se computará desde su colegiatura.
4	Ingeniero Especialista Eléctrico	Deberá acreditar experiencia de doce (12) meses como especialista, ingeniero, supervisor, jefe, residente, responsable, coordinador o la combinación de estos, en: instalaciones eléctricas y/o mecánico y/o eléctrico, en la ejecución y/o supervisión de obras de edificación en general, que se computará desde su colegiatura.
5	Ingeniero Especialista Sanitario	Deberá acreditar experiencia de doce (12) meses como especialista, ingeniero, supervisor, jefe, residente, responsable, coordinador o la combinación de estos, en: instalaciones sanitarias y/o sanitario, en la ejecución y/o supervisión de obras de edificación en general, que se computará desde su colegiatura.



02

"REHABILITACION DE LA INFRAESTRUCTURA Y EQUIPAMIENTO EN LA I.E POLITECNICO ALEJANDRO
TABOADA DEL A.H SAN PEDRO, DISTRITO DE PARIÑAS - PROVINCIA DE TALARA - PIURA", CON CÓDIGO
ÚNICO DE INVERSIONES N° 2466752

6	Ingeniero Especialista en Seguridad de Obra	Deberá acreditar experiencia de doce (12) meses como especialista, ingeniero, supervisor, jefe, residente, responsable, coordinador o la combinación de estos, en: seguridad de obra y/o seguridad de obra y medio ambiente y/o salud ocupacional, en la ejecución y/o supervisión de obras en general, que se computará desde su colegiatura.
---	---	--

Acreditación:
La experiencia del personal especialista requerido se acreditará con Carta de compromiso de presentación y acreditación del personal especialista requerido, señalando que se presentarán los documentos de acreditación para la suscripción de contrato. (Anexo N° 5)

Importante

De conformidad con el artículo 79.2 del Reglamento el supervisor, debe cumplir con la misma experiencia establecida para el residente de obra.

C.3 EQUIPAMIENTO

Requisitos:

ITEM	DESCRIPCION	CANTIDAD
1	Camioneta Pick-Up	1
2	Computadora Portatil	1

Acreditación:
Se acreditará con Carta de compromiso de acreditación del equipamiento requerido, señalando que se presentarán los documentos de acreditación para la suscripción de contrato. (Anexo N° 5)



et

3.2. REQUISITOS DE ADMISIBILIDAD

A.	CONTRATO DE CONSORCIO
	<p><u>Requisitos:</u> Contrato de consorcio con firmas legalizadas de cada uno de sus integrantes¹¹, en la que se consigne los integrantes, el representante común, el domicilio común y las obligaciones a las que se compromete cada uno de los integrantes del consorcio así como el porcentaje equivalente a dichas obligaciones.</p> <p>Importante para la Entidad De conformidad con el artículo 49 del RLCE, en caso que el área usuaria haya establecido un número máximo de consorciados y/o el porcentaje mínimo de participación en la ejecución del contrato para el integrante que acredite mayor experiencia, consignar el o los párrafos siguientes: De conformidad con el artículo 49 del RLCE, el número máximo de consorciados es de dos (02) integrantes. Asimismo, el porcentaje mínimo de participación en la ejecución del contrato, para el integrante del consorcio que acredite mayor experiencia en la especialidad, es de 80%.</p> <p>El representante común del consorcio se encuentra facultado para actuar en nombre y representación del mismo en todos los actos referidos al procedimiento de selección, suscripción y ejecución del contrato, con amplias y suficientes facultades.</p> <p><u>Acreditación:</u></p> <ul style="list-style-type: none"> • Tratándose de persona jurídica, copia del certificado de vigencia de poder del representante legal, apoderado o mandatario designado para tal efecto, expedido por registros públicos con una antigüedad no mayor de treinta (30) días calendario a la presentación de ofertas, computada desde la fecha de emisión. • En caso de persona natural, copia del documento nacional de identidad o documento análogo, o del certificado de vigencia de poder otorgado por persona natural, del apoderado o mandatario, según corresponda, expedido por registros públicos con una antigüedad no mayor de treinta (30) días calendario a la presentación de ofertas, computada desde la fecha de emisión.

C.	CARTA DE COMPROMISO DE PRESENTACIÓN Y ACREDITACIÓN DEL PERSONAL ESPECIALISTA Y EQUIPAMIENTO			
C.1	FORMACIÓN ACADÉMICA DEL PERSONAL ESPECIALISTA			
	Requisitos:			
	N°	CARGO	PROFESION REQUERIDA	CANTIDAD
	1	Ing. Jefe de Supervisión	Título Profesional de Ingeniero civil o Arquitecto, colegiado.	01
	2	Ing.Civil-Especialista en Calidad de Obra	Título Profesional de Ingeniero civil, colegiado.	01
	3	Ingeniero Especialista en Estructuras	Título Profesional de Ingeniero civil, colegiado	01
	4	Ingeniero Especialista Eléctrico	Título Profesional de Ingeniero mecánico y/o eléctrico y/o electricista, colegiado	01
	5	Ingeniero Especialista Sanitario	Título Profesional de Ingeniero Sanitario o Ingeniero Civil, colegiado.	01
	6	Ingeniero Especialista en Seguridad de Obra	Título Profesional de Ingeniero Civil o afines, colegiado	01
	Importante			
	<i>De conformidad con el artículo 79.2 del Reglamento el supervisor, debe cumplir con las mismas calificaciones profesionales establecidas para el residente de obra.</i>			

¹¹ En caso de presentarse en consorcio.

	<p>Acreditación: Se acreditará con Carta de compromiso de presentación y acreditación del personal especialista requerido, señalando que se presentarán los documentos de acreditación para la suscripción de contrato. (Anexo N° 5)</p>																					
C.2	<p>EXPERIENCIA DEL PERSONAL ESPECIALISTA</p> <p>Requisitos:</p> <table border="1"> <thead> <tr> <th>N°</th><th>CARGO</th><th>EXPERIENCIA</th></tr> </thead> <tbody> <tr> <td>1</td><td>Ing. Jefe de Supervisión</td><td>Deberá acreditar experiencia de treinta y seis (36) meses como residente de obra y/o supervisor y/o jefe de supervisión y/o inspector en obras de edificaciones en general y/u obras similares al objeto de la convocatoria, que se computa desde la colegiatura.</td></tr> <tr> <td>2</td><td>Ing. Civil-Especialista en Calidad de Obra</td><td>Deberá acreditar experiencia doce (12) meses como especialista, ingeniero, supervisor, jefe, residente, responsable, coordinador o la combinación de estos, en: control de calidad o calidad o aseguramiento de calidad o programa de calidad o protocolos de calidad, en la ejecución y/o supervisión de obras en general, que se computará desde su colegiatura.</td></tr> <tr> <td>3</td><td>Ingeniero Especialista en Estructuras</td><td>Deberá acreditar experiencia de doce (12) meses como especialista, ingeniero, supervisor, jefe, residente, responsable, coordinador o la combinación de estos, en: estructuras y/o análisis estructural y/o estructuralista, en la ejecución y/o supervisión de obras de edificación en general, que se computará desde su colegiatura.</td></tr> <tr> <td>4</td><td>Ingeniero Especialista Eléctrico</td><td>Deberá acreditar experiencia de doce (12) meses como especialista, ingeniero, supervisor, jefe, residente, responsable, coordinador o la combinación de estos, en: instalaciones eléctricas y/o mecánico y/o eléctrico, en la ejecución y/o supervisión de obras de edificación en general, que se computará desde su colegiatura.</td></tr> <tr> <td>5</td><td>Ingeniero Especialista Sanitario</td><td>Deberá acreditar experiencia de doce (12) meses como especialista, ingeniero, supervisor, jefe, residente, responsable, coordinador o la combinación de estos, en: instalaciones sanitarias y/o sanitario, en la ejecución y/o supervisión de obras de edificación en general, que se computará desde su colegiatura.</td></tr> <tr> <td>6</td><td>Ingeniero Especialista en Seguridad de Obra</td><td>Deberá acreditar experiencia de doce (12) meses como especialista, ingeniero, supervisor, jefe, residente, responsable, coordinador o la combinación de estos, en: seguridad de obra y/o seguridad de obra y medio ambiente y/o salud ocupacional, en la ejecución y/o supervisión de obras en general, que se computará desde su colegiatura.</td></tr> </tbody> </table> <p>Acreditación: La experiencia del personal especialista requerido se acreditará con Carta de compromiso de presentación y acreditación del personal especialista requerido, señalando que se presentarán los documentos de acreditación para la suscripción de contrato. (Anexo N° 5)</p> <div style="border: 1px solid black; padding: 5px;"> <p>Importante <i>De conformidad con el artículo 79.2 del Reglamento el supervisor, debe cumplir con la misma experiencia establecida para el residente de obra.</i></p> </div>	N°	CARGO	EXPERIENCIA	1	Ing. Jefe de Supervisión	Deberá acreditar experiencia de treinta y seis (36) meses como residente de obra y/o supervisor y/o jefe de supervisión y/o inspector en obras de edificaciones en general y/u obras similares al objeto de la convocatoria, que se computa desde la colegiatura.	2	Ing. Civil-Especialista en Calidad de Obra	Deberá acreditar experiencia doce (12) meses como especialista, ingeniero, supervisor, jefe, residente, responsable, coordinador o la combinación de estos, en: control de calidad o calidad o aseguramiento de calidad o programa de calidad o protocolos de calidad, en la ejecución y/o supervisión de obras en general, que se computará desde su colegiatura.	3	Ingeniero Especialista en Estructuras	Deberá acreditar experiencia de doce (12) meses como especialista, ingeniero, supervisor, jefe, residente, responsable, coordinador o la combinación de estos, en: estructuras y/o análisis estructural y/o estructuralista, en la ejecución y/o supervisión de obras de edificación en general, que se computará desde su colegiatura.	4	Ingeniero Especialista Eléctrico	Deberá acreditar experiencia de doce (12) meses como especialista, ingeniero, supervisor, jefe, residente, responsable, coordinador o la combinación de estos, en: instalaciones eléctricas y/o mecánico y/o eléctrico, en la ejecución y/o supervisión de obras de edificación en general, que se computará desde su colegiatura.	5	Ingeniero Especialista Sanitario	Deberá acreditar experiencia de doce (12) meses como especialista, ingeniero, supervisor, jefe, residente, responsable, coordinador o la combinación de estos, en: instalaciones sanitarias y/o sanitario, en la ejecución y/o supervisión de obras de edificación en general, que se computará desde su colegiatura.	6	Ingeniero Especialista en Seguridad de Obra	Deberá acreditar experiencia de doce (12) meses como especialista, ingeniero, supervisor, jefe, residente, responsable, coordinador o la combinación de estos, en: seguridad de obra y/o seguridad de obra y medio ambiente y/o salud ocupacional, en la ejecución y/o supervisión de obras en general, que se computará desde su colegiatura.
N°	CARGO	EXPERIENCIA																				
1	Ing. Jefe de Supervisión	Deberá acreditar experiencia de treinta y seis (36) meses como residente de obra y/o supervisor y/o jefe de supervisión y/o inspector en obras de edificaciones en general y/u obras similares al objeto de la convocatoria, que se computa desde la colegiatura.																				
2	Ing. Civil-Especialista en Calidad de Obra	Deberá acreditar experiencia doce (12) meses como especialista, ingeniero, supervisor, jefe, residente, responsable, coordinador o la combinación de estos, en: control de calidad o calidad o aseguramiento de calidad o programa de calidad o protocolos de calidad, en la ejecución y/o supervisión de obras en general, que se computará desde su colegiatura.																				
3	Ingeniero Especialista en Estructuras	Deberá acreditar experiencia de doce (12) meses como especialista, ingeniero, supervisor, jefe, residente, responsable, coordinador o la combinación de estos, en: estructuras y/o análisis estructural y/o estructuralista, en la ejecución y/o supervisión de obras de edificación en general, que se computará desde su colegiatura.																				
4	Ingeniero Especialista Eléctrico	Deberá acreditar experiencia de doce (12) meses como especialista, ingeniero, supervisor, jefe, residente, responsable, coordinador o la combinación de estos, en: instalaciones eléctricas y/o mecánico y/o eléctrico, en la ejecución y/o supervisión de obras de edificación en general, que se computará desde su colegiatura.																				
5	Ingeniero Especialista Sanitario	Deberá acreditar experiencia de doce (12) meses como especialista, ingeniero, supervisor, jefe, residente, responsable, coordinador o la combinación de estos, en: instalaciones sanitarias y/o sanitario, en la ejecución y/o supervisión de obras de edificación en general, que se computará desde su colegiatura.																				
6	Ingeniero Especialista en Seguridad de Obra	Deberá acreditar experiencia de doce (12) meses como especialista, ingeniero, supervisor, jefe, residente, responsable, coordinador o la combinación de estos, en: seguridad de obra y/o seguridad de obra y medio ambiente y/o salud ocupacional, en la ejecución y/o supervisión de obras en general, que se computará desde su colegiatura.																				
C.3	<p>EQUIPAMIENTO</p> <p>Requisitos:</p> <table border="1"> <thead> <tr> <th>ITEM</th><th>DESCRIPCION</th><th>CANTIDAD</th></tr> </thead> <tbody> <tr> <td>1</td><td>Camioneta Pick-Up</td><td>1</td></tr> <tr> <td>2</td><td>Computadora Portatil</td><td>1</td></tr> </tbody> </table> <p>Acreditación: Se acreditará con Carta de compromiso de acreditación del equipamiento requerido, señalando que se presentarán los documentos de acreditación para la suscripción de contrato. (Anexo N° 5)</p>	ITEM	DESCRIPCION	CANTIDAD	1	Camioneta Pick-Up	1	2	Computadora Portatil	1												
ITEM	DESCRIPCION	CANTIDAD																				
1	Camioneta Pick-Up	1																				
2	Computadora Portatil	1																				

CAPÍTULO IV FACTORES DE EVALUACIÓN

La Experiencia del postor y el precio son los únicos factores de evaluación aplicables para la evaluación de las ofertas presentadas por los postores.

EVALUACIÓN TÉCNICA (Puntaje Máximo: 100 Puntos, Puntaje Mínimo: 80 Puntos)

Para acceder a la etapa de evaluación económica, el postor debe obtener un puntaje técnico mínimo de ochenta (80) puntos.

El único factor de evaluación técnica es la Experiencia del postor, la cual se desagrega en Experiencia en la Especialidad, conforme el detalle siguiente:

EVALUACIÓN TECNICA	PUNTAJE / METODOLOGÍA PARA SU ASIGNACIÓN
<p>A. EXPERIENCIA DEL POSTOR EN LA ESPECIALIDAD</p> <p><u>Criterio:</u> Se evaluará considerando el monto facturado acumulado hasta TRES (3) VECES EL VALOR REFERENCIAL DE LA CONTRATACIÓN O DEL ÍTEM, por la contratación de servicios de consultoría de obra iguales o similares al objeto de la convocatoria, durante los ocho (8) años anteriores a la fecha de la presentación de ofertas, computados desde la fecha de la conformidad del cumplimiento de la prestación, según corresponda.</p> <p>Se consideran servicios de consultoría de obra similares a los siguientes Creación y/o Rehabilitación y/o Construcción y/o Reconstrucción y/o Remodelación y/o Mejoramiento y/o Ampliación y/o Renovación de infraestructura educativa pública en sus tres niveles (Inicial, Primaria y Secundaria).</p> <p><u>Acreditación:</u> La experiencia se acreditará mediante copia simple de: (i) contratos u órdenes de servicios y su respectiva conformidad o constancia de prestación; o (ii) comprobantes de pago cuya cancelación se acredite documental y fehacientemente con [CONSIGNAR TIPO DE DOCUMENTOS QUE DEBE PRESENTARSE, COMO POR EJEMPLO, VOUCHER DE DEPÓSITO, REPORTE DE ESTADO DE CUENTA, CANCELACIÓN EN EL DOCUMENTO¹², ENTRE OTROS], iii) contratos y sus respectivas resoluciones de liquidación o documento equivalente; correspondientes a un máximo de diez (10) contrataciones.</p> <p>En los casos que se acredite experiencia adquirida en consorcio, debe presentarse la promesa de consorcio o el contrato de consorcio del cual se desprenda fehacientemente el porcentaje de las obligaciones que se asumió en el contrato presentado; de lo contrario, no se computará la experiencia proveniente de dicho contrato.</p> <p>Cuando los contratos presentados se encuentren expresados en moneda extranjera, debe indicarse el tipo de cambio venta, publicado por la Superintendencia de Banca, Seguros y AFP correspondiente a la fecha de suscripción.</p> <p>Sin perjuicio de lo anterior, los postores deben llenar y presentar el Anexo N° 10 referido a la Experiencia del Postor en la Especialidad.</p>	<p>(Hasta 100 puntos)</p> <p>M = Monto facturado acumulado por el postor por la prestación de consultorías en la especialidad</p> <p>M >= [03] veces el valor referencial: [100] puntos</p> <p>M >= [02] veces el valor referencial y < [03] veces el valor referencial: [90] puntos</p> <p>M >= [01] veces el valor referencial y < [02] veces el valor referencial: [80] puntos</p>
PUNTAJE TOTAL EVALUACION TECNICA	100 puntos¹²

¹² Cabe precisar que, de acuerdo con la **Resolución N° 0065-2018-TCE-S1 del Tribunal de Contrataciones del Estado**:
“... el solo sello de cancelado en el comprobante, cuando ha sido colocado por el propio postor, no puede ser considerado como una acreditación que produzca fehaciencia en relación a que se encuentra cancelado. Admitir ello equivaldría a considerar como válida la sola declaración del postor afirmando que el comprobante de pago ha sido cancelado”
(...)
“Situación diferente se suscita ante el sello colocado por el cliente del postor [sea utilizando el término “cancelado” o “pagado”] supuesto en el cual sí se contaría con la declaración de un tercero que brinde certeza, ante la cual debiera reconocerse la validez de la experiencia”.

EVALUACIÓN ECONÓMICA (Puntaje: 100 Puntos)

FACTOR DE EVALUACIÓN	PUNTAJE / METODOLOGÍA PARA SU ASIGNACIÓN
B. . PRECIO	
<p><u>Evaluación:</u></p> <p>Se evaluará considerando la oferta económica del postor.</p> <p><u>Acreditación:</u></p> <p>Se acreditará mediante el documento que contiene la oferta económica (Anexo N° 4)</p>	<p>$P_i = \frac{O_m \times PMPE}{O_i}$</p> <p>Donde:</p> <p>$i$ = Oferta</p> <p>P_i = Puntaje de la oferta económica i</p> <p>O_i = Oferta Económica i</p> <p>O_m = Oferta Económica de monto o precio más bajo</p> <p>$PMPE$ = Puntaje Máximo de la oferta Económica</p>
PUNTAJE TOTAL	100 Puntos

CAPÍTULO V PROFORMA DEL CONTRATO

Importante

- *Dependiendo del objeto del contrato, de resultar indispensable, puede incluirse cláusulas adicionales o la adecuación de las propuestas en el presente documento, las que en ningún caso pueden contemplar disposiciones contrarias a la normativa vigente ni a lo señalado en este capítulo.*
- *En el caso de contratación de obras por paquete, se debe suscribir un contrato por cada obra incluida en el paquete.*

Conste por el presente documento, la contratación del servicio de consultoría de obra [CONSIGNAR LA DENOMINACIÓN DE LA CONVOCATORIA], que celebra de una parte [CONSIGNAR EL NOMBRE DE LA ENTIDAD], en adelante LA ENTIDAD, con RUC N° [.....], con domicilio legal en [.....], representada por [.....], identificado con DNI N° [.....], y de otra parte [.....], con RUC N° [.....], con domicilio legal en [.....], inscrita en la Ficha N° [.....] Asiento N° [.....] del Registro de Personas Jurídicas de la ciudad de [.....], debidamente representado por su Representante Legal, [.....], con DNI N° [.....], según poder inscrito en la Ficha N° [.....], Asiento N° [.....] del Registro de Personas Jurídicas de la ciudad de [.....], a quien en adelante se le denominará EL CONTRATISTA en los términos y condiciones siguientes:

CLÁUSULA PRIMERA: ANTECEDENTES

Con fecha [.....], el comité de selección adjudicó la buena pro del **PROCEDIMIENTO DE CONTRATACIÓN PÚBLICA ESPECIAL N°** [CONSIGNAR NOMENCLATURA DEL PROCEDIMIENTO DE SELECCIÓN] para la contratación de [CONSIGNAR LA DENOMINACIÓN DE LA CONVOCATORIA], a [INDICAR NOMBRE DEL GANADOR DE LA BUENA PRO], cuyos detalles e importe constan en los documentos integrantes del presente contrato.

CLÁUSULA SEGUNDA: OBJETO

El presente contrato tiene por objeto [CONSIGNAR EL OBJETO DE LA CONTRATACIÓN].

CLÁUSULA TERCERA: MONTO CONTRACTUAL

El monto total del presente contrato asciende a [CONSIGNAR MONEDA Y MONTO], que incluye todos los impuestos de Ley.

Este monto comprende el costo del servicio de consultoría de obra, todos los tributos, seguros, transporte, inspecciones, pruebas y, de ser el caso, los costos laborales conforme la legislación vigente, así como cualquier otro concepto que pueda tener incidencia sobre la ejecución del servicio de consultoría de obra materia del presente contrato.

CLÁUSULA CUARTA: DEL PAGO¹³

LA ENTIDAD se obliga a pagar la contraprestación a EL CONTRATISTA en [INDICAR MONEDA], en [INDICAR SI SE TRATA DE PAGO ÚNICO, PAGOS PARCIALES O PAGOS PERIÓDICOS O SEGÚN TARIFA EN EL CASO DE PROCEDIMIENTOS DE SUPERVISIÓN DE OBRAS CONVOCADOS BAJO EL SISTEMA DE CONTRATACIÓN DE TARIFAS], luego de la recepción formal y completa de la documentación correspondiente, según lo establecido en el artículo 71.2 del Reglamento.

Para tal efecto, el responsable de otorgar la conformidad de la prestación deberá hacerlo en un plazo que no excederá de los veinte (20) días de producida la recepción.

LA ENTIDAD debe efectuar el pago dentro de los quince (15) días calendario siguiente a la conformidad de los servicios, siempre que se verifiquen las condiciones establecidas en el contrato para ello.

¹³ En cada caso concreto, dependiendo de la naturaleza del contrato, podrá adicionarse la información que resulte pertinente a efectos de generar el pago.

En caso de retraso en el pago por parte de LA ENTIDAD, salvo que se deba a caso fortuito o fuerza mayor, EL CONTRATISTA tendrá derecho al pago de intereses legales conforme a lo establecido en el artículo 71.2 del Reglamento, los que se computan desde la oportunidad en que el pago debió efectuarse.

CLÁUSULA QUINTA: DEL PLAZO DE LA EJECUCIÓN DE LA PRESTACIÓN

El plazo de ejecución del presente contrato es de [.....] días calendario, el mismo que se computa desde [CONSIGNAR SI ES DEL DÍA SIGUIENTE DEL PERFECCIONAMIENTO DEL CONTRATO, DESDE LA FECHA QUE SE ESTABLEZCA EN EL CONTRATO O DESDE LA FECHA EN QUE SE CUMPLAN LAS CONDICIONES PREVISTAS EN EL CONTRATO PARA EL INICIO DE LA EJECUCIÓN, DEBIENDO INDICAR LAS MISMAS EN ESTE ULTIMO CASO].

Importante para la Entidad

De preverse en los Términos de Referencia la ejecución de actividades de instalación, implementación u otros que deban realizarse de manera previa al inicio del plazo de ejecución, se debe consignar lo siguiente:

“El plazo para la [CONSIGNAR LAS ACTIVIDADES PREVIAS PREVISTAS EN LOS TÉRMINOS DE REFERENCIA] es de [.....] días calendario, el mismo que se computa desde [INDICAR CONDICIÓN CON LA QUE DICHAS ACTIVIDADES SE INICIAN].”

Incorporar a las bases o eliminar, según corresponda.

CLÁUSULA SEXTA: PARTES INTEGRANTES DEL CONTRATO

El presente contrato está conformado por las bases integradas, la oferta ganadora, así como los documentos derivados del procedimiento de selección que establezcan obligaciones para las partes.

CLÁUSULA SÉTIMA: GARANTÍAS¹⁴

EL CONTRATISTA entregó al perfeccionamiento del contrato la respectiva garantía incondicional, solidaria, irrevocable, y de realización automática en el país al solo requerimiento, a favor de LA ENTIDAD, por los conceptos, montos y vigencias siguientes:

- De fiel cumplimiento del contrato¹⁵: [CONSIGNAR EL MONTO], a través de la [INDICAR EL TIPO DE GARANTÍA, CARTA FIANZA O PÓLIZA DE CAUCIÓN] N° [INDICAR NÚMERO DEL DOCUMENTO] emitida por [SEÑALAR EMPRESA QUE LA EMITE]. Monto que es equivalente al diez por ciento (10%) del monto del contrato original, la misma que debe mantenerse vigente hasta el consentimiento de la liquidación final.

Importante

- *Al amparo de lo dispuesto en el artículo 60 del Reglamento en dicho artículo, si el postor ganador de la buena pro solicita la retención del diez por ciento (10%) del monto del contrato original como garantía de fiel cumplimiento de contrato, debe consignarse lo siguiente:*

“De fiel cumplimiento del contrato: [CONSIGNAR EL MONTO], a través de la retención que debe efectuar LA ENTIDAD, durante la primera mitad del número total de pagos a realizarse, de forma prorrateada, con cargo a ser devuelto a la finalización del mismo.”

En el caso que corresponda, consignar lo siguiente:

¹⁴ “El postor ganador podrá optar por presentarla como requisito para la firma del contrato o como obligación contractual. En este último caso el postor deberá acompañar a los documentos antes señalados su declaración jurada comprometiéndose a presentar dicha garantía en un plazo no mayor a cinco (5) días hábiles, contados desde la suscripción del contrato; en caso de incumplimiento el contrato queda resuelto de pleno derecho.”

¹⁵ En aplicación de lo dispuesto en el artículo 60 del Reglamento, la garantía de fiel cumplimiento debe ser emitida por una suma equivalente al diez por ciento (10%) del monto del contrato original y mantenerse vigente hasta el consentimiento de la liquidación final.

- Garantía fiel cumplimiento por prestaciones accesorias¹⁶: [CONSIGNAR EL MONTO], a través de la [INDICAR EL TIPO DE GARANTÍA, CARTA FIANZA O PÓLIZA DE CAUCIÓN] N° [INDICAR NÚMERO DEL DOCUMENTO] emitida por [SEÑALAR EMPRESA QUE LA EMITE], la misma que debe mantenerse vigente hasta el cumplimiento total de las obligaciones garantizadas.

CLÁUSULA OCTAVA: EJECUCIÓN DE GARANTÍAS POR FALTA DE RENOVACIÓN

LA ENTIDAD puede solicitar la ejecución de las garantías cuando EL CONTRATISTA no las hubiere renovado antes de la fecha de su vencimiento, conforme a lo dispuesto por el artículo 61 del Reglamento.

Importante para la Entidad

- *Sólo en el caso que la Entidad hubiese previsto otorgar adelanto, se debe incluir la siguiente cláusula:*

CLÁUSULA NOVENA: ADELANTO DIRECTO¹⁷

“LA ENTIDAD otorgará [CONSIGNAR NÚMERO DE ADELANTOS A OTORGARSE] adelantos directos por el [CONSIGNAR PORCENTAJE QUE NO DEBE EXCEDER DEL 30% DEL MONTO DEL CONTRATO ORIGINAL] del monto del contrato original.

EL CONTRATISTA debe solicitar los adelantos dentro de [CONSIGNAR EL PLAZO Y OPORTUNIDAD PARA LA SOLICITUD], adjuntando a su solicitud la garantía por adelantos¹⁸ mediante [INDICAR TIPO DE GARANTÍA, CARTA FIANZA O PÓLIZA DE CAUCIÓN] acompañada del comprobante de pago correspondiente. Vencido dicho plazo no procederá la solicitud.

LA ENTIDAD debe entregar el monto solicitado dentro de [CONSIGNAR EL PLAZO] siguientes a la presentación de la solicitud del contratista.”

Incorporar a las bases o eliminar, según corresponda.

CLÁUSULA DÉCIMA: CONFORMIDAD DE LA PRESTACIÓN DEL SERVICIO

La conformidad de la prestación del servicio se regula por lo dispuesto en el artículo 68 del Reglamento. La conformidad será otorgada por [CONSIGNAR EL ÁREA O UNIDAD ORGÁNICA QUE OTORGARÁ LA CONFORMIDAD].

De existir observaciones, LA ENTIDAD debe comunicar las mismas a EL CONTRATISTA, indicando claramente el sentido de estas, otorgándole un plazo para subsanar no menor de cinco (5) ni mayor de veinte (20) días, dependiendo de la complejidad. Si pese al plazo otorgado, EL CONTRATISTA no cumpliera a cabalidad con la subsanación, LA ENTIDAD puede resolver el contrato, sin perjuicio de aplicar las penalidades que correspondan, desde el vencimiento del plazo para subsanar.

Este procedimiento no resulta aplicable cuando la consultoría manifiestamente no cumpla con las características y condiciones ofrecidas, en cuyo caso LA ENTIDAD no otorga la conformidad, según corresponda, debiendo considerarse como no ejecutada la prestación, aplicándose las penalidades respectivas.

¹⁶ En aplicación de lo dispuesto en el artículo 151 del RLCE, en las contrataciones de servicios que conllevan la ejecución de prestaciones accesorias, tales como mantenimiento, reparación o actividades afines, se debe otorgar una garantía adicional por este concepto, la misma que debe ser renovada periódicamente hasta el cumplimiento total de las obligaciones garantizadas, no pudiendo eximirse su presentación en ningún caso.

¹⁷ Si la Entidad ha previsto la entrega de adelantos, debe consignar el plazo en el cual el contratista debe solicitar el adelanto, así como el plazo de entrega del mismo, conforme a lo previsto en el artículo 71 del Reglamento.

¹⁸ De conformidad con el artículo 61.1 del Reglamento, esta garantía deberá ser emitida por idéntico monto y un plazo mínimo de vigencia de tres (3) meses, renovable por un plazo idéntico hasta la amortización total del adelanto otorgado. Cuando el plazo de ejecución contractual sea menor a tres (3) meses, las garantías podrán ser emitidas con una vigencia menor, siempre que cubra la fecha prevista para la amortización total del adelanto otorgado.

CLÁUSULA UNDÉCIMA: DECLARACIÓN JURADA DEL CONTRATISTA

EL CONTRATISTA declara bajo juramento que se compromete a cumplir las obligaciones derivadas del presente contrato, bajo sanción de quedar inhabilitado para contratar con el Estado en caso de incumplimiento.

CLÁUSULA DUODÉCIMA: RESPONSABILIDAD POR VICIOS OCULTOS

La conformidad del servicio por parte de LA ENTIDAD no enerva su derecho a reclamar posteriormente por defectos o vicios ocultos, conforme a lo dispuesto por los artículos 40 del TUO de la LCE y 173 del RLCE.

El plazo máximo de responsabilidad del contratista es de [CONSIGNAR TIEMPO EN AÑOS, NO MENOR DE UN (1) AÑO] año(s) contado a partir de la conformidad otorgada por LA ENTIDAD.

Importante para la Entidad

En los contratos de consultoría de obras para elaborar los expedientes técnicos de obra, se debe reemplazar el último párrafo de esta cláusula por el siguiente:

“El plazo máximo de responsabilidad del contratista por vicios ocultos puede ser reclamada por la Entidad por [CONSIGNAR TIEMPO EN AÑOS, NO MENOR DE UN (1) AÑO] año(s) después de la conformidad de obra otorgada por LA ENTIDAD”.

Incorporar a las bases de consultoría de obras para la elaboración de expedientes técnicos o eliminar, según corresponda.

CLÁUSULA DÉCIMO TERCERA: PENALIDADES

Si EL CONTRATISTA incurre en retraso injustificado en la ejecución de las prestaciones objeto del contrato, LA ENTIDAD le aplica automáticamente una penalidad por mora por cada día de atraso, de acuerdo a la siguiente fórmula:

$$\text{Penalidad Diaria} = \frac{0.10 \times \text{Monto}}{F \times \text{Plazo en días}}$$

Donde:

F = 0.25 para plazos mayores a sesenta (60) días o;

F = 0.40 para plazos menores o iguales a sesenta (60) días.

Tanto el monto como el plazo se refieren, según corresponda, al contrato o ítem que debió ejecutarse.

Se considera justificado el retraso, cuando EL CONTRATISTA acredite, de modo objetivamente sustentado, que el mayor tiempo transcurrido no le resulta imputable. Esta calificación del retraso como justificado no da lugar al pago de gastos generales de ningún tipo, conforme el artículo 62 del Reglamento.

Adicionalmente a la penalidad por mora se aplicarán las siguientes penalidades:

Penalidades			
N°	Supuestos de aplicación de penalidad	Forma de cálculo	Procedimiento
1	En caso culmine la relación contractual entre el contratista y el personal ofertado y la Entidad no haya aprobado la sustitución del personal por no cumplir con las experiencias y calificaciones del profesional a ser reemplazado.	[INCLUIR LA FORMA DE CÁLCULO, QUE NO PUEDE SER MENOR A LA MITAD DE UNA UNIDAD IMPOSITIVA TRIBUTARIA (0.5 UIT) NI MAYOR A UNA (1) UIT] por cada día de ausencia del personal.	Según informe del [CONSIGNAR EL ÁREA USUARIA A CARGO DE LA SUPERVISIÓN DEL CONTRATO].
2	(...)		

Importante

De haberse previsto establecer penalidades distintas a la penalidad por mora, incluir dichas penalidades, los supuestos de aplicación de penalidad, la forma de cálculo de la penalidad para cada supuesto y el procedimiento mediante el cual se verifica el supuesto a penalizar, conforme el artículo 62 del Reglamento.

Estas penalidades se deducen de los pagos a cuenta o del pago final, según corresponda; o si fuera necesario, se cobra del monto resultante de la ejecución de la garantía de fiel cumplimiento.

Estos dos tipos de penalidades pueden alcanzar cada una un monto máximo equivalente al diez por ciento (10%) del monto del contrato vigente, o de ser el caso, del ítem que debió ejecutarse.

Cuando se llegue a cubrir el monto máximo de la penalidad por mora o el monto máximo para otras penalidades, de ser el caso, LA ENTIDAD puede resolver el contrato por incumplimiento.

CLÁUSULA DÉCIMO CUARTA: RESOLUCIÓN DEL CONTRATO

Cualquiera de las partes puede resolver el contrato, de conformidad con el numeral 63.1 del artículo 63 del Reglamento. De darse el caso, LA ENTIDAD procederá de acuerdo a lo establecido en el numeral 63.2 del artículo 63 del Reglamento.

CLÁUSULA DÉCIMO QUINTA: RESPONSABILIDAD DE LAS PARTES

Cuando se resuelva el contrato por causas imputables a algunas de las partes, se debe resarcir los daños y perjuicios ocasionados, a través de la indemnización correspondiente. Ello no obsta la aplicación de las sanciones administrativas, penales y pecuniarias a que dicho incumplimiento diere lugar, en el caso que éstas correspondan.

Lo señalado precedentemente no exime a ninguna de las partes del cumplimiento de las demás obligaciones previstas en el presente contrato.

CLÁUSULA DÉCIMO SEXTA: ANTICORRUPCIÓN

EL CONTRATISTA declara y garantiza no haber, directa o indirectamente, o tratándose de una persona jurídica a través de sus socios, integrantes de los órganos de administración, apoderados, representantes legales, funcionarios, asesores o personas vinculadas a las que se refiere el artículo 7 del RLCE, ofrecido, negociado o efectuado, cualquier pago o, en general, cualquier beneficio o incentivo ilegal en relación al contrato.

Asimismo, el CONTRATISTA se obliga a conducirse en todo momento, durante la ejecución del contrato, con honestidad, probidad, veracidad e integridad y de no cometer actos ilegales o de corrupción, directa o indirectamente o a través de sus socios, accionistas, participacionistas, integrantes de los órganos de administración, apoderados, representantes legales, funcionarios, asesores y personas a las que se refiere el artículo 7 del RLCE.

Además, EL CONTRATISTA se compromete a comunicar a las autoridades competentes, de manera directa y oportuna, cualquier acto o conducta ilícita o corrupta de la que tuviera conocimiento; y adoptar medidas técnicas, organizativas y/o de personal apropiadas para evitar los referidos actos o prácticas.

CLÁUSULA DÉCIMO SÉTIMA: DECLARACIÓN JURADA DE ACUERDO AL ARTÍCULO 56 DEL REGLAMENTO

EL CONTRATISTA, para el inicio de las prestaciones contractuales, presenta una declaración jurada manifestando:

- a) Si sus representantes legales, accionistas, gerentes, directores y el mismo contratista, tienen sentencia condenatoria, consentida o ejecutoriada, o sanción administrativa, por la comisión de delitos contra la Administración Pública o infracción a las normas sobre contrataciones públicas, y;
- b) Si a la fecha de suscripción del contrato, cuenta con algún proceso penal o procedimiento administrativo sancionador en trámite, por la comisión de delitos e infracciones.

De verificarse la falsedad de la información consignada en la referida declaración jurada, el contrato quedará resuelto de pleno derecho.

CLÁUSULA DÉCIMO OCTAVA: MARCO LEGAL DEL CONTRATO

Sólo en lo no previsto en este contrato, en el Reglamento, en el TUO de la LCE y su Reglamento, en las directivas que emita el OSCE y demás normativa especial que resulte aplicable, serán de aplicación supletoria las disposiciones pertinentes del Código Civil vigente, cuando corresponda, y demás normas de derecho privado.

CLÁUSULA DÉCIMO NOVENA: SOLUCIÓN DE CONTROVERSIAS

Las controversias que surjan entre las partes durante la ejecución del contrato se resuelven mediante conciliación o arbitraje, según el acuerdo de las partes.

Cualquiera de las partes tiene derecho a iniciar el arbitraje a fin de resolver dichas controversias dentro del plazo de caducidad correspondiente.

El arbitraje será institucional y resuelto por [INDICAR SI SERÁ ÁRBITRO ÚNICO O TRIBUNAL ARBITRAL CONFORMADO POR TRES (3) ÁRBITROS]. LA ENTIDAD propone las siguientes instituciones arbitrales: [INDICAR COMO MÍNIMO DOS (2) INSTITUCIONES ARBITRALES]¹⁹.

Importante

Al momento de la presentación de su oferta, el postor elegirá a una de las instituciones arbitrales propuestas por la Entidad, señalando un orden de prelación con relación a las demás, de ser el caso. Si el postor no cumple con realizar la elección, se procederá de conformidad con el inciso 101.1 del artículo 101 del Reglamento.

Asimismo, el postor puede consentir o no la propuesta de la Entidad sobre el número de árbitros que resuelven las controversias. Si el postor no está de acuerdo con la propuesta o no se pronuncia al respecto en su oferta o si la Entidad no formula ninguna propuesta, se procederá de conformidad con el inciso 101.1 del artículo 101 del Reglamento.

Facultativamente, cualquiera de las partes tiene el derecho a solicitar una conciliación dentro del plazo de caducidad correspondiente, según lo señalado en el artículo 97.1 del Reglamento, sin perjuicio de recurrir al arbitraje, en caso no se llegue a un acuerdo entre ambas partes o se llegue a un acuerdo parcial. Las controversias sobre nulidad del contrato solo pueden ser sometidas a arbitraje.

El Laudo arbitral emitido es inapelable, definitivo y obligatorio para las partes desde el momento de su notificación, según lo previsto en el artículo 45 de la Ley de Contrataciones del Estado.

CLÁUSULA VIGÉSIMA: FACULTAD DE ELEVAR A ESCRITURA PÚBLICA

Cualquiera de las partes puede elevar el presente contrato a Escritura Pública corriendo con todos los gastos que demande esta formalidad.

CLÁUSULA VIGÉSIMA PRIMERA: DOMICILIO PARA EFECTOS DE LA EJECUCIÓN CONTRACTUAL

Las partes declaran el siguiente domicilio para efecto de las notificaciones que se realicen durante la ejecución del presente contrato:

DOMICILIO DE LA ENTIDAD: [.....]

DOMICILIO DEL CONTRATISTA: [CONSIGNAR EL DOMICILIO SEÑALADO POR EL POSTOR]

¹⁹ Preferentemente, las instituciones arbitrales deberán encontrarse ubicadas en el lugar del perfeccionamiento del contrato.

GANADOR DE LA BUENA PRO AL PRESENTAR LOS REQUISITOS PARA EL PERFECCIONAMIENTO DEL CONTRATO]

La variación del domicilio aquí declarado de alguna de las partes debe ser comunicada a la otra parte, formalmente y por escrito, con una anticipación no menor de quince (15) días calendario.

De acuerdo con las bases integradas, la oferta y las disposiciones del presente contrato, las partes lo firman por duplicado en señal de conformidad en la ciudad de [.....] al [CONSIGNAR FECHA].

"LA ENTIDAD"

"EL CONTRATISTA"

CAPÍTULO VI CONSTANCIA DE PRESTACIÓN DE CONSULTORÍA DE OBRA

De conformidad con el artículo 169 del RLCE, se deja expresa constancia de la culminación de la prestación derivada del contrato mencionado en el numeral 3 del presente documento.

1 DATOS DEL DOCUMENTO	Número del documento				
	Fecha de emisión del documento				
2 DATOS DEL CONTRATISTA	Nombre, denominación o razón social				
	RUC				
	EN CASO EL CONTRATISTA SEA UN CONSORCIO, ADEMÁS SE DEBERÁ REGISTRAR LA SIGUIENTE INFORMACIÓN:				
	Nombre o razón social del integrante del consorcio	RUC	%	Descripción de las obligaciones	
3 DATOS DEL CONTRATO	Número del contrato				
	Tipo y número del procedimiento de selección				
	Objeto del contrato	Elaboración de Expediente Técnico		Supervisión de Obra	
	Descripción del objeto del contrato				
	Fecha de suscripción del contrato				
	Monto total ejecutado del contrato				
	Plazo de ejecución contractual	Plazo original	días calendario		
		Ampliación(es) de plazo	días calendario		
		Total plazo	días calendario		
		Fecha de inicio de la consultoría de obra			
Fecha final de la consultoría de obra					
En caso de elaboración de Expediente Técnico					
4 DATOS DEL EXPEDIENTE TÉCNICO	Denominación del proyecto				
	Ubicación del proyecto				
	Monto del presupuesto				
En caso de Supervisión de Obras					
5 DATOS DE LA OBRA	Denominación de la obra				
	Ubicación de la obra				
	Número de adicionales de obra				
	Monto total de los adicionales				
	Número de deductivos				
	Monto total de los deductivos				
	Monto total de la obra				

6 APLICACIÓN DE PENALIDADES	Monto de las penalidades por mora	
	Monto de otras penalidades	
	Monto total de las penalidades aplicadas	

7 DATOS DE LA ENTIDAD	Nombre de la Entidad	
	RUC de la Entidad	
	Nombres y apellidos del funcionario que emite la constancia	
	Cargo que ocupa en la Entidad	
	Teléfono de contacto	

8	
	NOMBRE, FIRMA Y SELLO DEL FUNCIONARIO COMPETENTE

ANEXOS

ANEXO N° 1

DECLARACIÓN JURADA DE DATOS DEL POSTOR

Señores

COMITÉ DE SELECCIÓN

PROCEDIMIENTO DE CONTRATACIÓN PÚBLICA ESPECIAL N° [CONSIGNAR NOMENCLATURA DEL PROCEDIMIENTO]

Presente.-

El que se suscribe, [.....], postor y/o Representante Legal de [CONSIGNAR EN CASO DE SER PERSONA JURÍDICA], identificado con [CONSIGNAR TIPO DE DOCUMENTO DE IDENTIDAD] N° [CONSIGNAR NÚMERO DE DOCUMENTO DE IDENTIDAD], con poder inscrito en la localidad de [CONSIGNAR EN CASO DE SER PERSONA JURÍDICA] en la Ficha N° [CONSIGNAR EN CASO DE SER PERSONA JURÍDICA] Asiento N° [CONSIGNAR EN CASO DE SER PERSONA JURÍDICA], **DECLARO BAJO JURAMENTO** que la siguiente información se sujeta a la verdad:

Nombre, Denominación o Razón Social:			
Domicilio Legal :			
RUC :	Teléfono(s) :		
Correo electrónico :			

En caso de consorcio, este anexo debe incluir, además del cuadro anterior que va a corresponder al consorcio, lo siguiente:

Datos del consorciado 1			
Nombre, Denominación o Razón Social :			
Domicilio Legal :			
RUC :	Teléfono(s) :		
Correo electrónico :			

Datos del consorciado ...			
Nombre, Denominación o Razón Social :			
Domicilio Legal :			
RUC :	Teléfono(s) :		
Correo electrónico :			

Asimismo, autorizo a que se me notifique al correo electrónico consignado en la presente Declaración Jurada todas las actuaciones del procedimiento de selección y de la ejecución contractual, no siendo necesario acreditar el acuse de recibo.

En caso de consorcios, las notificaciones se harán al correo electrónico del representante legal del consorcio.

[CONSIGNAR CIUDAD Y FECHA]

.....
Firma, Nombres y Apellidos del postor o Representante legal o común, según corresponda

Importante

Cuando se trate de consorcios, esta declaración jurada debe ser presentada por el representante legal o común del consorcio.

ANEXO N° 2

DECLARACIÓN JURADA (LITERAL B) DEL ART. 37 DEL REGLAMENTO)

Señores

COMITÉ DE SELECCIÓN

PROCEDIMIENTO DE CONTRATACIÓN PÚBLICA ESPECIAL N° [CONSIGNAR NOMENCLATURA DEL PROCEDIMIENTO]

Presente.-

Mediante el presente el suscrito, postor y/o Representante Legal de [CONSIGNAR EN CASO DE SER PERSONA JURÍDICA], declaro bajo juramento:

- 1.- No tener impedimento para ser participante, postor y contratista conforme al artículo 11 del TUO de la LCE.
- 2.- Conoce, acepta y se somete a las bases y documentos del procedimiento.
- 3.- Es responsable de la veracidad de los documentos e información que presenta.
- 4.- No haber incurrido y se obliga a no incurrir en actos de corrupción, así como respetar el principio de integridad.
- 5.- Se compromete a mantener su oferta y/o perfeccionar el contrato en caso de resultar favorecido con la buena pro.

[CONSIGNAR CIUDAD Y FECHA]

.....
**Firma, Nombres y Apellidos del postor o
Representante legal, según corresponda**

Importante

En el caso de consorcios, cada integrante debe presentar esta declaración jurada, salvo que sea presentada por el representante común del consorcio.

ANEXO N° 3

DECLARACIÓN JURADA DE CUMPLIMIENTO DEL REQUERIMIENTO (TERMINOS DE REFERENCIA)

Señores

COMITÉ DE SELECCIÓN

PROCEDIMIENTO DE CONTRATACIÓN PÚBLICA ESPECIAL N° [CONSIGNAR NOMENCLATURA DEL PROCEDIMIENTO]

Presente.-

Es grato dirigirme a usted, para hacer de su conocimiento que luego de haber examinado las bases y demás documentos del procedimiento de la referencia y, conociendo todos los alcances y las condiciones existentes, el postor que suscribe ofrece el servicio de consultoría de obra [CONSIGNAR LA DENOMINACIÓN DE LA CONVOCATORIA], de conformidad con los Términos de Referencia que se indican en el numeral 3.1 del Capítulo III de la sección específica de las bases y los documentos del procedimiento.

[CONSIGNAR CIUDAD Y FECHA]

.....
**Firma, Nombres y Apellidos del postor o
Representante legal o común, según corresponda**

Importante

Cuando se trate de consorcios, esta declaración jurada debe ser presentada por el representante legal o común del consorcio.

ANEXO N° 4

OFERTA ECONOMICA (MODELO)

Señores

COMITÉ DE SELECCIÓN

PROCEDIMIENTO DE CONTRATACIÓN PUBLICA ESPECIAL N° [CONSIGNAR NOMENCLATURA DEL PROCEDIMIENTO]

Presente.-

Es grato dirigirme a usted, para hacer de su conocimiento que, de acuerdo con las bases, mi oferta económica es la siguiente:

CONCEPTO	PRECIO UNITARIO O TARIFA ²⁰	OFERTA ECONÓMICA [CONSIGNAR MONTO TOTAL DE LA OFERTA ECONÓMICA EN LA MONEDA DE LA CONVOCATORIA]
TOTAL		

La oferta económica incluye todos los tributos, seguros, transporte, inspecciones, pruebas y, de ser el caso, los costos laborales conforme la legislación vigente, así como cualquier otro concepto que pueda tener incidencia sobre el costo del servicio de consultoría de obra a contratar; excepto la de aquellos postores que gocen de alguna exoneración legal, no incluirán en su oferta económica los tributos respectivos.

[CONSIGNAR CIUDAD Y FECHA]

.....
**Firma, Nombres y Apellidos del postor o
Representante legal o común, según corresponda**

Importante para la Entidad

- *En caso de procedimientos según relación de ítems, consignar lo siguiente:
"El postor debe presentar su oferta económica en documentos independientes, en los ítems que se presente".*
- *En caso de contrataciones que conllevan la ejecución de prestaciones accesorias, consignar lo siguiente:
"El postor debe detallar en su oferta económica, el monto correspondiente a la prestación principal y las prestaciones accesorias".*
- *En caso de una convocatoria bajo el sistema a precios unitarios, consignar lo siguiente:*

²⁰ Solo incluir esta columna en el caso de una convocatoria bajo el sistema a precios unitarios o tarifas.

“El postor debe consignar el precio total y los subtotales de su oferta económica”.

- *En caso de una convocatoria a suma alzada, consignar lo siguiente:
“El postor debe consignar el monto total de la oferta económica, sin perjuicio, que de resultar favorecido con la buena pro, presente la estructura de costos o detalle de precios unitarios para el perfeccionamiento del contrato.*
- *Si durante la fase de actos preparatorios, las Entidades advierten que es posible la participación de proveedores que gozan del beneficio de la exoneración del IGV prevista en la Ley N° 27037, Ley de Promoción de la Inversión en la Amazonía, consignar lo siguiente:
“La oferta económica de los postores que presenten la Declaración Jurada de cumplimiento de condiciones para la aplicación de la exoneración del IGV (**Anexo N° 8**), debe encontrarse dentro de los límites del valor referencial sin IGV”.*

Incluir las disposiciones, según corresponda. Una vez culminada la elaboración de las bases, las notas que no se incorporen deben ser eliminadas.

ANEXO N° 5

CARTA DE COMPROMISO DE PRESENTACIÓN Y ACREDITACIÓN DEL PERSONAL ESPECIALISTA Y DEL EQUIPAMIENTO REQUERIDO PARA LA PRESTACION DEL SERVICIO

Señores

COMITÉ DE SELECCIÓN

PROCEDIMIENTO DE CONTRATACIÓN PUBLICA ESPECIAL N° [CONSIGNAR NOMENCLATURA DEL PROCEDIMIENTO]

Presente.-

De nuestra consideración,

Mediante el presente el suscrito, postor y/o Representante Legal de [CONSIGNAR EN CASO DE SER PERSONA JURÍDICA], en caso de resultar ganador de la buena pro, conforme los requisitos señalados en el numeral 3.1 del Capítulo III de la sección específica de las bases y los documentos del procedimiento, me comprometo a presentar para la suscripción del contrato:

1. Los documentos que acreditan la experiencia del Personal especialista requeridos para la ejecución de la prestación del servicio.
2. Los documentos que acreditan el equipamiento necesario para la ejecución de la prestación del servicio.

[CONSIGNAR CIUDAD Y FECHA]

.....
**Firma, Nombres y Apellidos del postor o
Representante legal o común, según corresponda**

Importante

De conformidad con el artículo 37 del Reglamento, esta carta no requiere, en caso de consorcio, las firmas legalizadas de los integrantes del mismo. Tampoco requiere la firma de cada profesional considerado personal especialista.

ANEXO N°6

CONTENIDO MÍNIMO DEL CONTRATO DE CONSORCIO (Sólo para el caso en que un consorcio se presente como postor)

El Contrato de Consorcio debe contener como mínimo:

a) La identificación de los integrantes del consorcio. Se debe precisar el nombre completo o la denominación o razón social de los integrantes del consorcio, según corresponda.

b) La designación del representante común del consorcio. Dicho representante tiene facultades para actuar en nombre y representación del consorcio, en todos los actos referidos al procedimiento de selección, suscripción y ejecución del contrato, con poderes suficientes para ejercitar los derechos y cumplir las obligaciones que se deriven de su calidad de postor y de contratista hasta la conformidad o liquidación del contrato, según corresponda.

El representante común del consorcio no debe encontrarse impedido, inhabilitado ni suspendido para contratar con el Estado.

c) El domicilio común del consorcio. Es el lugar al que se dirigirán las comunicaciones remitidas por la Entidad al consorcio, siendo éste el único válido para todos los efectos.

d) Las obligaciones que correspondan a cada uno de los integrantes del consorcio. Todos los integrantes del consorcio deben comprometerse a ejecutar actividades directamente vinculadas al objeto de la contratación, debiendo cada integrante precisar dichas obligaciones.

En el caso de procedimientos convocados bajo la modalidad de ejecución contractual de concurso oferta, los consorciados deben identificar quien asume las obligaciones referidas a la ejecución de obras y a la elaboración del expediente técnico, según corresponda.

e) El porcentaje de las obligaciones de cada uno de los integrantes. Los consorciados deben determinar el porcentaje total de sus obligaciones, respecto del objeto del contrato. Dicho porcentaje debe ser expresado en número entero, sin decimales.

f) Identificar al integrante del consorcio a quien efectuará el pago y emitirá la respectiva factura o, en caso de llevar contabilidad independiente, señalar el registro único de contribuyentes (RUC) del consorcio.

El incumplimiento del contenido mínimo en el contrato de consorcio no es subsanable.

[CONSIGNAR CIUDAD Y FECHA]

.....
Consortiado 1
Nombres, apellidos y firma del Consortiado 1
o de su Representante Legal
Tipo y N° de Documento de Identidad

.....
Consortiado 2
Nombres, apellidos y firma del Consortiado 2
o de su Representante Legal
Tipo y N° de Documento de Identidad

Importante

De conformidad con el artículo 37 del Reglamento, las firmas de los integrantes del consorcio deben ser legalizadas. Este Anexo de ninguna manera reemplaza al contrato del consorcio, pues sólo contiene el contenido mínimo que debe recoger el referido contrato.

ANEXO N° 7

MODELO CARTA DE REFERENCIA BANCARIA (Aplica para líneas de crédito)

Señores

COMITÉ DE SELECCIÓN

PROCEDIMIENTO DE CONTRATACIÓN PUBLICA ESPECIAL N° [CONSIGNAR NOMENCLATURA DEL PROCEDIMIENTO]

Presente.-

De nuestra consideración,

A solicitud de nuestro cliente (.....) (en caso de Consorcio consignar el nombre del consorcio y razón social de quienes lo integran), indicamos que tiene(n) una línea de crédito aprobada y vigente de hasta S/. (Detallar en números) (Detallar en letras).

La concesión y utilización de las líneas de crédito se sujeta a la perfecta obediencia de las normas de la entidad emisora.

Atentamente,

Firma de la entidad emisora

Dirección de la entidad emisora: _____

Importante

Se permitirá que las cartas de línea de crédito que emitan las entidades emisoras a los postores sean en sus propios formatos, conteniendo la información mínima mencionada en el presente anexo, según lo previsto por el artículo 37 del Reglamento.

En el caso de consorcios, la Línea de Crédito requerida debe ser emitida de acuerdo al porcentaje de participación de cada uno de sus integrantes.

Documento de Línea de Crédito, emitida por entidades supervisadas por la Superintendencia de Banca y Seguros, la cual es obligatoria para los procedimientos de selección cuyos valores referenciales sean mayores a S/ 50,000,000.00; y, para valores referenciales de igual o menor monto a S/ 50,000,000.00, de acuerdo a lo que se establezca en las condiciones específicas de las bases del procedimiento de contratación en cada entidad ejecutora.

Importante para la Entidad

Si durante la fase de actos preparatorios, las Entidades advierten que es posible la participación de proveedores que gozan del beneficio de la exoneración del IGV prevista en la Ley N° 27037, Ley de Promoción de la Inversión en la Amazonía, incluir el siguiente anexo:

Esta nota deberá ser eliminada una vez culminada la elaboración de las bases.

ANEXO N° 8

DECLARACIÓN JURADA DE CUMPLIMIENTO DE CONDICIONES PARA LA APLICACIÓN DE LA EXONERACIÓN DEL IGV

Señores

COMITÉ DE SELECCIÓN

PROCEDIMIENTO DE CONTRATACIÓN PUBLICA ESPECIAL N° [CONSIGNAR NOMENCLATURA DEL PROCEDIMIENTO]

Presente.-

Mediante el presente el suscrito, postor y/o Representante Legal de [CONSIGNAR EN CASO DE SER PERSONA JURÍDICA], declaro bajo juramento que gozo del beneficio de la exoneración del IGV previsto en la Ley N° 27037, Ley de Promoción de la Inversión en la Amazonía, dado que cumplo con las condiciones siguientes:

- 1.- Que el domicilio fiscal de la empresa²¹ se encuentra ubicada en la Amazonía y coincide con el lugar establecido como sede central (donde tiene su administración y lleva su contabilidad);
- 2.- Que la empresa se encuentra inscrita en las Oficinas Registrales de la Amazonía (exigible en caso de personas jurídicas);
- 3.- Que, al menos el setenta por ciento (70%) de los activos fijos de la empresa se encuentran en la Amazonía; y
- 4.- Que la empresa no presta servicios fuera de la Amazonía.

[CONSIGNAR CIUDAD Y FECHA]

.....
Firma, Nombres y Apellidos del postor o Representante legal, según corresponda

²¹ En el artículo 1 del "Reglamento de las Disposiciones Tributarias contenidas en la Ley de Promoción de la Inversión en la Amazonía" se define como "empresa" a las "Personas naturales, sociedades conyugales, sucesiones indivisas y personas consideradas jurídicas por la Ley del Impuesto a la Renta, generadoras de rentas de tercera categoría, ubicadas en la Amazonía. Las sociedades conyugales son aquellas que ejerzan la opción prevista en el Artículo 16 de la Ley del Impuesto a la Renta."

Importante

Cuando se trate de consorcios, esta declaración jurada será presentada por cada uno de los consorciados.

ANEXO N° 9

DECLARACIÓN JURADA - PRESENTACIÓN DE GARANTÍA COMO OBLIGACIÓN CONTRACTUAL

Señores

[CONSIGNAR ÓRGANO ENCARGADO DE LAS CONTRATACIONES O COMITÉ DE SELECCIÓN, SEGÚN CORRESPONDA]

PROCEDIMIENTO DE CONTRATACIÓN PUBLICA ESPECIAL N° [CONSIGNAR NOMENCLATURA DEL PROCEDIMIENTO]

Presente.-

Mediante el presente, con pleno conocimiento de las condiciones que se exigen en el segundo párrafo del artículo 54 (Requisitos para la suscripción del contrato)²² y lo establecido en las bases del procedimiento de la referencia, me comprometo a entregar la(s) garantía(s) de fiel cumplimiento y la(s) garantías de fiel cumplimiento de prestaciones accesorias, según corresponda, en un plazo no mayor a cinco (5) días hábiles, contados desde la suscripción del contrato; en caso de incumplimiento el contrato queda resuelto de pleno derecho.

[CONSIGNAR CIUDAD Y FECHA]

.....
**Firma, Nombres y Apellidos del postor o
Representante legal o común, según corresponda**

Importante

Este formato de declaración es aplicable tanto para la garantía de fiel cumplimiento (carta fianza o póliza de caución), así como para la garantía de fiel cumplimiento por prestaciones accesorias (carta fianza o póliza de caución).

²² “En los procedimientos en los que corresponda la presentación de una garantía, el postor ganador podrá optar por presentarla como requisito para la firma del contrato o como obligación contractual. En este último caso el postor deberá acompañar a los documentos antes señalados su declaración jurada comprometiéndose a presentar dicha garantía en un plazo no mayor a cinco (5) días hábiles, contados desde la suscripción del contrato; en caso de incumplimiento el contrato queda resuelto de pleno derecho.”

ANEXO N° 10

EXPERIENCIA DEL POSTOR EN LA ESPECIALIDAD

Señores

COMITÉ DE SELECCIÓN

PROCEDIMIENTO DE SELECCIÓN PÚBLICA ESPECIAL N° [CONSIGNAR NOMENCLATURA DEL PROCEDIMIENTO]

Presente.-

Mediante el presente, el suscrito detalla la siguiente EXPERIENCIA EN LA ESPECIALIDAD:

Nº	CLIENTE	OBJETO DEL CONTRATO	Nº CONTRATO/ COMPROBANTE DE PAGO	FECHA ²³	MONEDA	IMPORTE	TIPO DE CAMBIO VENTA ²⁴	MONTO FACTURADO ACUMULADO ²⁵
1								
2								
3								
4								
5								
6								
7								
8								
9								
10								
TOTAL								

[CONSIGNAR CIUDAD Y FECHA]

.....
**Firma, Nombres y Apellidos del postor o
Representante legal o común, según corresponda**

²³ Se refiere a la fecha de suscripción del contrato o de cancelación del comprobante de pago, según corresponda.

²⁴ El tipo de cambio venta debe corresponder al publicado por la SBS correspondiente a la fecha de suscripción del contrato o de cancelación del comprobante de pago, según corresponda.

²⁵ Consignar en la moneda establecida en las bases.