

BASES ESTÁNDAR DE ADJUDICACIÓN SIMPLIFICADA PARA LA CONTRATACIÓN DE LA EJECUCIÓN DE OBRAS

Aprobado mediante Directiva N°001-2019-OSCE/CD



*SUB DIRECCIÓN DE NORMATIVIDAD - DIRECCIÓN TÉCNICO NORMATIVA
ORGANISMO SUPERVISOR DE LAS CONTRATACIONES DEL ESTADO - OSCE*

SIMBOLOGÍA UTILIZADA:

Nº	Símbolo	Descripción
1	[ABC] / [.....]	La información solicitada dentro de los corchetes sombreados debe ser completada por la Entidad durante la elaboración de las bases.
2	[ABC] / [.....]	Es una indicación, o información que deberá ser completada por la Entidad con posterioridad al otorgamiento de la buena pro para el caso específico de la elaboración de la PROFORMA DEL CONTRATO; o por los proveedores, en el caso de los ANEXOS de la oferta.
3	Importante • Abc	Se refiere a consideraciones importantes a tener en cuenta por el órgano encargado de las contrataciones o comité de selección, según corresponda, y por los proveedores.
4	Advertencia • Abc	Se refiere a advertencias a tener en cuenta por el órgano encargado de las contrataciones o comité de selección, según corresponda, y por los proveedores.
5	Importante para la Entidad • Xyz	Se refiere a consideraciones importantes a tener en cuenta por el órgano encargado de las contrataciones o comité de selección, según corresponda, y deben ser eliminadas una vez culminada la elaboración de las bases.

CARACTERÍSTICAS DEL DOCUMENTO:

Las bases estándar deben ser elaboradas en formato WORD, y deben tener las siguientes características:

Nº	Características	Parámetros
1	Márgenes	Superior : 2.5 cm Inferior: 2.5 cm Izquierda: 2.5 cm Derecha: 2.5 cm
2	Fuente	Arial
3	Estilo de Fuente	Normal: Para el contenido en general Cursiva: Para el encabezado y pie de página Para las Consideraciones importantes (Ítem 3 del cuadro anterior)
4	Color de Fuente	Automático: Para el contenido en general Azul : Para las Consideraciones importantes (Ítem 3 del cuadro anterior)
5	Tamaño de Letra	16 : Para las dos primeras hojas de las Secciones General y Específica 11 : Para el nombre de los Capítulos. 10 : Para el cuerpo del documento en general 9 : Para el encabezado y pie de página Para el contenido de los cuadros, pudiendo variar, según la necesidad 8 : Para las Notas al pie
6	Alineación	Justificada: Para el contenido en general y notas al pie. Centrada : Para la primera página, los títulos de las Secciones y nombres de los Capítulos)
7	Interlineado	Sencillo
8	Espaciado	Anterior : 0 Posterior : 0

9	Subrayado	Para los nombres de las Secciones y para resaltar o hacer hincapié en algún concepto
---	-----------	--

INSTRUCCIONES DE USO:

1. *Una vez registrada la información solicitada dentro de los corchetes sombreados en gris, el texto deberá quedar en letra tamaño 10, con estilo normal, sin formato de negrita y sin sombrear.*
2. *La nota IMPORTANTE no puede ser modificada ni eliminada en la Sección General. En el caso de la Sección Específica debe seguirse la instrucción que se indica en dicha nota.*





**BASES ESTÁNDAR DE ADJUDICACIÓN SIMPLIFICADA
PARA LA CONTRATACIÓN DE LA EJECUCIÓN DE OBRAS¹**

**ADJUDICACIÓN SIMPLIFICADA N° 007-2023-MPS-CS
PRIMERA CONVOCATORIA.**

**CONTRATACIÓN DE LA EJECUCIÓN DE LA OBRA:
“MEJORAMIENTO Y AMPLIACIÓN DEL SERVICIO DE
ALCANTARILLADO EN LAS VÍAS COLINDANTES AL CANAL
VÍA DEL DISTRITO DE SULLANA, DE LA PROVINCIA DE
SULLANA, DEL DEPARTAMENTO DE PIURA” CUI N°
2587521.**

¹ Estas bases se utilizarán para la contratación de la ejecución de obras. Para tal efecto, se deberá tener en cuenta la siguiente definición:

Obra: Construcción, reconstrucción, remodelación, mejoramiento, demolición, renovación, ampliación y habilitación de bienes inmuebles, tales como edificaciones, estructuras, excavaciones, perforaciones, carreteras, puentes, entre otros, que requieren dirección técnica, expediente técnico, mano de obra, materiales y/o equipos.



DEBER DE COLABORACIÓN

La Entidad y todo proveedor que se someta a las presentes Bases, sea como participante, postor y/o contratista, deben conducir su actuación conforme a los principios previstos en la Ley de Contrataciones del Estado.

En este contexto, se encuentran obligados a prestar su colaboración al OSCE y a la Secretaría Técnica de la Comisión de Defensa de la Libre Competencia del INDECOPI, en todo momento según corresponda a sus competencias, a fin de comunicar presuntos casos de fraude, colusión y corrupción por parte de los funcionarios y servidores de la Entidad, así como los proveedores y demás actores que participan en el proceso de contratación.

De igual forma, deben poner en conocimiento del OSCE y a la Secretaría Técnica de la Comisión de Defensa de la Libre Competencia del INDECOPI los indicios de conductas anticompetitivas que se presenten durante el proceso de contratación, en los términos del Decreto Legislativo N° 1034, "Ley de Represión de Conductas Anticompetitivas", o norma que la sustituya, así como las demás normas de la materia.

La Entidad y todo proveedor que se someta a las presentes Bases, sea como participante, postor y/o contratista del proceso de contratación deben permitir al OSCE o a la Secretaría Técnica de la Comisión de Defensa de la Libre Competencia del INDECOPI el acceso a la información referida a las contrataciones del Estado que sea requerida, prestar testimonio o absolución de posiciones que se requieran, entre otras formas de colaboración.



SECCIÓN GENERAL

DISPOSICIONES COMUNES DEL PROCEDIMIENTO DE SELECCIÓN

(ESTA SECCIÓN NO DEBE SER MODIFICADA EN NINGÚN EXTREMO, BAJO SANCIÓN DE NULIDAD)



CAPÍTULO I
ETAPAS DEL PROCEDIMIENTO DE SELECCIÓN

1.1. REFERENCIAS

Cuando en el presente documento se mencione la palabra Ley, se entiende que se está haciendo referencia a la Ley N° 30225, Ley de Contrataciones del Estado, y cuando se mencione la palabra Reglamento, se entiende que se está haciendo referencia al Reglamento de la Ley de Contrataciones del Estado aprobado por Decreto Supremo N° 344-2018-EF.

Las referidas normas incluyen sus respectivas modificaciones, de ser el caso.

1.2. CONVOCATORIA

Se realiza a través de su publicación en el SEACE de conformidad con lo señalado en el artículo 54 del Reglamento, en la fecha señalada en el calendario del procedimiento de selección, debiendo adjuntar las bases.

1.3. REGISTRO DE PARTICIPANTES

El registro de participantes se realiza conforme al artículo 55 del Reglamento. En el caso de un consorcio, basta que se registre uno (1) de sus integrantes.

Importante

- *Para registrarse como participante en un procedimiento de selección convocado por las Entidades del Estado Peruano, es necesario que los proveedores cuenten con inscripción vigente y estar habilitados ante el Registro Nacional de Proveedores (RNP) que administra el Organismo Supervisor de las Contrataciones del Estado (OSCE). Para obtener mayor información, se puede ingresar a la siguiente dirección electrónica: www.mmp.gob.pe.*
- *Los proveedores que deseen registrar su participación deben ingresar al SEACE utilizando su Certificado SEACE (usuario y contraseña). Asimismo, deben observar las instrucciones señaladas en el documento de orientación "Guía para el registro de participantes electrónico" publicado en <https://www2.seace.gob.pe/>.*
- *En caso los proveedores no cuenten con inscripción vigente en el RNP y/o se encuentren inhabilitados o suspendidos para ser participantes, postores y/o contratistas, el SEACE restringirá su registro, quedando a potestad de estos intentar nuevamente registrar su participación en el procedimiento de selección en cualquier otro momento, dentro del plazo establecido para dicha etapa, siempre que haya obtenido la vigencia de su inscripción o quedado sin efecto la sanción que le impuso el Tribunal de Contrataciones del Estado.*

1.4. FORMULACIÓN DE CONSULTAS Y OBSERVACIONES A LAS BASES

La formulación de consultas y observaciones a las bases se efectúa de conformidad con lo establecido en los numerales 72.1 y 72.2 del artículo 72 del Reglamento, así como el literal a) del artículo 89 del Reglamento.

1.5. ABSOLUCIÓN DE CONSULTAS, OBSERVACIONES E INTEGRACIÓN DE BASES

La absolución de consultas, observaciones e integración de las bases se realizan conforme a las disposiciones previstas en el numeral 72.4 y el literal a) del artículo 89 del Reglamento.



MUNICIPALIDAD PROVINCIAL DE SULLANA

Adjudicación Simplificada N° 007-2023 – MPS – CS Primera Convocatoria.



Importante

- *No se absolverán consultas y observaciones a las bases que se presenten en forma física.*
- *Cuando exista divergencia entre lo indicado en el pliego de absolución de consultas y observaciones y la integración de bases, prevalece lo absuelto en el referido pliego; sin perjuicio, del deslinde de responsabilidades correspondiente.*

1.6. FORMA DE PRESENTACIÓN DE OFERTAS

Las ofertas se presentan conforme lo establecido en el artículo 59 y en el artículo 90 del Reglamento.

Las declaraciones juradas, formatos o formularios previstos en las bases que conforman la oferta deben estar debidamente firmados por el postor (firma manuscrita o digital, según la Ley N° 27269, Ley de Firmas y Certificados Digitales²). Los demás documentos deben ser visados por el postor. En el caso de persona jurídica, por su representante legal, apoderado o mandatario designado para dicho fin y, en el caso de persona natural, por este o su apoderado. No se acepta el pago de la imagen de una firma o visto. Las ofertas se presentan foliadas.

Importante

- *Los formularios electrónicos que se encuentran en el SEACE y que los proveedores deben llenar para presentar sus ofertas, tienen carácter de declaración jurada.*
- *En caso la información contenida en los documentos escaneados que conforman la oferta no coincida con lo declarado a través del SEACE, prevalece la información declarada en los documentos escaneados.*
- *No se tomarán en cuenta las ofertas que se presenten en físico a la Entidad.*

1.7. PRESENTACIÓN Y APERTURA DE OFERTAS

El participante presentará su oferta de manera electrónica a través del SEACE, desde las 00:01 horas hasta las 23:59 horas del día establecido para el efecto en el cronograma del procedimiento; adjuntando el archivo digitalizado que contenga los documentos que conforman la oferta de acuerdo a lo requerido en las bases.

El participante debe verificar antes de su envío, bajo su responsabilidad, que el archivo pueda ser descargado y su contenido sea legible.

Importante

Los integrantes de un consorcio no pueden presentar ofertas individuales ni conformar más de un consorcio en un procedimiento de selección, o en un determinado ítem cuando se trate de procedimientos de selección según relación de ítems.

En la apertura electrónica de la oferta, el órgano encargado de las contrataciones o comité de selección, según corresponda, verifica la presentación de lo exigido en la sección específica de las bases de conformidad con el numeral 73.2 del artículo 73 del Reglamento. De no cumplir con lo requerido, la oferta se considera no admitida.

² Para mayor información sobre la normativa de firmas y certificados digitales ingresar a: <https://www.indecopi.gob.pe/web/firmas-digitales/firmar-y-certificados-digitales>



MUNICIPALIDAD PROVINCIAL DE SULLANA

Adjudicación Simplificada N° 007-2023 – MPS – CS Primera Convocatoria



Asimismo, el órgano encargado de las contrataciones o comité de selección, según corresponda, declara no admitidas las ofertas que se encuentran por debajo del noventa por ciento (90%) del valor referencial o que excedan en más del diez por ciento (10%) del valor referencial.

1.8. EVALUACIÓN DE LAS OFERTAS

La evaluación consiste en la aplicación de los factores de evaluación previstos en el Capítulo IV de la sección específica de las bases a las ofertas admitidas, con el objeto de determinar la oferta con el mejor puntaje y el orden de prelación de las ofertas.

Para determinar la oferta con el mejor puntaje, se toma en cuenta lo indicado en el numeral 74.2 del artículo 74 del Reglamento.

En el supuesto de que dos (2) o más ofertas empaten, la determinación del orden de prelación de las ofertas empatadas se efectúa siguiendo estrictamente el orden establecido en el numeral 91.1 del artículo 91 del Reglamento.

El desempate mediante sorteo se realiza de manera electrónica a través del SEACE.

Importante

En el caso de contratación de obras que se ejecuten fuera de la provincia de Lima y Callao, cuyo valor referencial no supere los novecientos mil Soles (S/ 900,000.00), a solicitud del postor se asigna una bonificación equivalente al diez por ciento (10%) sobre el puntaje total obtenido por los postores con domicilio en la provincia donde se ejecuta la obra, o en las provincias colindantes, sean o no pertenecientes al mismo departamento o región. El domicilio es el consignado en la constancia de inscripción ante el RNP³. Lo mismo aplica en el caso de procedimientos de selección por relación de ítems, cuando algún ítem no supera el monto señalado anteriormente.

1.9. CALIFICACIÓN DE OFERTAS

Luego de culminada la evaluación, el órgano encargado de las contrataciones o comité de selección, según corresponda califica a los postores que obtuvieron el primer, segundo, tercer y cuarto lugar, según el orden de prelación, verificando que cumplan con los requisitos de calificación detallados en el numeral 3.2 del Capítulo III de la sección específica de las bases. La oferta del postor que no cumpla con los requisitos de calificación es descalificada.

Si alguno de los cuatro (4) postores no cumple con los requisitos de calificación, se aplica lo establecido en los numerales 75.2 y 75.3 del artículo 75 del Reglamento.

1.10. SUBSANACIÓN DE LAS OFERTAS

La subsanación de las ofertas se sujeta a lo establecido en el artículo 60 del Reglamento. La corrección aritmética a la que hace referencia el numeral 60.4 de dicho artículo procede para la ejecución de obras a suma alzada.

El plazo que se otorgue para la subsanación no puede ser inferior a un (1) día hábil.

La solicitud de subsanación se realiza de manera electrónica a través del SEACE y será remitida al correo electrónico consignado por el postor al momento de realizar su inscripción en el RNP, siendo su responsabilidad el permanente seguimiento de las notificaciones a dicho correo. La notificación de la solicitud se entiende efectuada el día de su envío al correo electrónico.

³ La constancia de inscripción electrónica se visualizará en el portal web del Registro Nacional de Proveedores: www.rnp.gob.pe



La presentación de las subsanaciones se realiza a través del SEACE. No se tomará en cuenta la subsanación que se presente en físico a la Entidad.

1.11. RECHAZO DE LAS OFERTAS

Previo al otorgamiento de la buena pro, el órgano encargado de las contrataciones o comité de selección, según corresponda, revisa las ofertas económicas que cumplen los requisitos de calificación, de conformidad con lo establecido para el rechazo de ofertas, previsto en los numerales 68.5 y 68.6 del artículo 68 del Reglamento, de ser el caso.

De rechazarse alguna de las ofertas calificadas, el órgano encargado de las contrataciones o comité de selección, según corresponda, revisa el cumplimiento de los requisitos de calificación de los postores que siguen en el orden de prelación, en caso las hubiere.

1.12. OTORGAMIENTO DE LA BUENA PRO

Definida la oferta ganadora, el órgano encargado de las contrataciones o comité de selección, según corresponda, otorga la buena pro, mediante su publicación en el SEACE, incluyendo el cuadro comparativo y las actas debidamente motivadas de los resultados de la admisión, no admisión, evaluación, calificación, descalificación y el otorgamiento de la buena pro.

1.13. CONSENTIMIENTO DE LA BUENA PRO

Cuando se hayan presentado dos (2) o más ofertas, el consentimiento de la buena pro se produce a los cinco (5) días hábiles siguientes de la notificación de su otorgamiento, sin que los postores hayan ejercido el derecho de interponer el recurso de apelación.

En caso que se haya presentado una sola oferta, el consentimiento de la buena pro se produce el mismo día de la notificación de su otorgamiento.

El consentimiento del otorgamiento de la buena pro se publica en el SEACE al día hábil siguiente de producido.

Importante

Una vez consentido el otorgamiento de la buena pro, el órgano encargado de las contrataciones o el órgano de la Entidad al que se haya asignado tal función realiza la verificación de la oferta presentada por el postor ganador de la buena pro conforme lo establecido en el numeral 64.6 del artículo 64 del Reglamento.



CAPÍTULO II
SOLUCIÓN DE CONTROVERSIAS DURANTE EL PROCEDIMIENTO DE SELECCIÓN

2.1. RECURSO DE APELACIÓN

A través del recurso de apelación se pueden impugnar los actos dictados durante el desarrollo del procedimiento de selección hasta antes del perfeccionamiento del contrato.

El recurso de apelación se presenta ante la Entidad convocante, y es conocido y resuelto por su Titular, cuando el valor referencial sea igual o menor a cincuenta (50) UIT. Cuando el valor referencial sea mayor a dicho monto, el recurso de apelación se presenta ante y es resuelto por el Tribunal de Contrataciones del Estado.

En los procedimientos de selección según relación de ítems, el valor referencial total del procedimiento determina ante quién se presenta el recurso de apelación.

Los actos que declaren la nulidad de oficio, la cancelación del procedimiento de selección y otros actos emitidos por el Titular de la Entidad que afecten la continuidad de este, se impugnan ante el Tribunal de Contrataciones del Estado.

Importante

- *Una vez otorgada la buena pro, el órgano encargado de las contrataciones o comité de selección, según corresponda, está en la obligación de permitir el acceso de los participantes y postores al expediente de contratación, salvo la información calificada como secreta, confidencial o reservada por la normativa de la materia, a más tardar dentro del día siguiente de haberse solicitado por escrito.*

Luego de otorgada la buena pro no se da a conocer las ofertas cuyos requisitos de calificación no fueron analizados y revisados por el órgano encargado de las contrataciones o comité de selección, según corresponda.

- *A efectos de recoger la información de su interés, los postores pueden valerse de distintos medios, tales como: (i) la lectura y/o toma de apuntes, (ii) la captura y almacenamiento de imágenes, e incluso (iii) pueden solicitar copia de la documentación obrante en el expediente, siendo que, en este último caso, la Entidad deberá entregar dicha documentación en el menor tiempo posible, previo pago por tal concepto.*
- *El recurso de apelación se presenta ante la Mesa de Partes del Tribunal o ante las oficinas desconcentradas del OSCE o en la Unidad de Trámite Documentario de la Entidad, según corresponda.*

2.2. PLAZOS DE INTERPOSICIÓN DEL RECURSO DE APELACIÓN

La apelación contra el otorgamiento de la buena pro o contra los actos dictados con anterioridad a ella se interpone dentro de los cinco (5) días hábiles siguientes de haberse notificado el otorgamiento de la buena pro.

La apelación contra los actos dictados con posterioridad al otorgamiento de la buena pro, contra la declaración de nulidad, cancelación y declaratoria de desierto del procedimiento, se interpone dentro de los cinco (5) días hábiles siguientes de haberse tomado conocimiento del acto que se desea impugnar.



CAPÍTULO III DEL CONTRATO

3.1. PERFECCIONAMIENTO DEL CONTRATO

Los plazos y el procedimiento para perfeccionar el contrato se realiza conforme a lo indicado en el artículo 141 del Reglamento.

Para perfeccionar el contrato, el postor ganador de la buena pro debe presentar los documentos señalados en los artículos 139 y 175 del Reglamento, así como los previstos en la sección específica de las bases.

3.2. GARANTÍAS

Las garantías que deben otorgar los postores y/o contratistas, según corresponda, son las de fiel cumplimiento del contrato y por los adelantos.

3.2.1. GARANTÍA DE FIEL CUMPLIMIENTO

Como requisito indispensable para perfeccionar el contrato, el postor ganador debe entregar a la Entidad la garantía de fiel cumplimiento del mismo por una suma equivalente al diez por ciento (10%) del monto del contrato original. Esta se mantiene vigente hasta el consentimiento de la liquidación final.

Importante

En los contratos de ejecución de obras que celebren las Entidades con las micro y pequeñas empresas, estas últimas pueden otorgar como garantía de fiel cumplimiento el diez por ciento (10%) del monto del contrato original, porcentaje que es retenido por la Entidad durante la primera mitad del número total de pagos a realizarse, de forma prorrateada en cada pago, con cargo a ser devuelto a la finalización del mismo, conforme lo establece el artículo 149 del Reglamento, siempre que:

- a) *El procedimiento de selección original del cual derive el contrato a suscribirse sea una Adjudicación Simplificada.*
- b) *El plazo de ejecución de la obra sea igual o mayor a sesenta (60) días calendario; y,*
- c) *El pago a favor del contratista considere, al menos, dos (2) valorizaciones periódicas, en función del avance de obra.*

3.2.2. GARANTÍA DE FIEL CUMPLIMIENTO POR PRESTACIONES ACCESORIAS

En las contrataciones que conllevan la ejecución de prestaciones accesorias, tales como mantenimiento, reparación o actividades afines, se otorga una garantía adicional por una suma equivalente al diez por ciento (10%) del monto del contrato de la prestación accesorio, la misma que debe ser renovada periódicamente hasta el cumplimiento total de las obligaciones garantizadas.

3.2.3. GARANTÍA POR ADELANTO

En caso se haya previsto en la sección específica de las bases la entrega de adelantos, el contratista debe presentar una garantía emitida por idéntico monto conforme a lo estipulado en el artículo 153 del Reglamento.



3.3. REQUISITOS DE LAS GARANTÍAS

Las garantías que se presenten deben ser incondicionales, solidarias, irrevocables y de realización automática en el país, al solo requerimiento de la Entidad. Asimismo, deben ser emitidas por empresas que se encuentren bajo la supervisión directa de la Superintendencia de Banca, Seguros y Administradoras Privadas de Fondos de Pensiones, y que cuenten con clasificación de riesgo B o superior. Asimismo, deben estar autorizadas para emitir garantías; o estar consideradas en la última lista de bancos extranjeros de primera categoría que periódicamente publica el Banco Central de Reserva del Perú.

Importante

Corresponde a la Entidad verificar que las garantías presentadas por el postor ganador de la buena pro y/o contratista cumplan con los requisitos y condiciones necesarios para su aceptación y eventual ejecución; sin perjuicio de la determinación de las responsabilidades funcionales que correspondan.

Advertencia

Los funcionarios de las Entidades no deben aceptar garantías emitidas bajo condiciones distintas a las establecidas en el presente numeral, debiendo tener en cuenta lo siguiente:

- 1. La clasificadora de riesgo que asigna la clasificación a la empresa que emite la garantía debe encontrarse listada en el portal web de la SBS (<http://www.sbs.gob.pe/sistema-financiero/clasificadoras-de-riesgo>).*
- 2. Se debe identificar en la página web de la clasificadora de riesgo respectiva, cuál es la clasificación vigente de la empresa que emite la garantía, considerando la vigencia a la fecha de emisión de la garantía.*
- 3. Para fines de lo establecido en el artículo 148 del Reglamento, la clasificación de riesgo B, incluye las clasificaciones B+ y B.*
- 4. Si la empresa que otorga la garantía cuenta con más de una clasificación de riesgo emitida por distintas empresas listadas en el portal web de la SBS, bastará que en una de ellas cumpla con la clasificación mínima establecida en el Reglamento.*

En caso exista alguna duda sobre la clasificación de riesgo asignada a la empresa emisora de la garantía, se deberá consultar a la clasificadora de riesgos respectiva.

De otro lado, además de cumplir con el requisito referido a la clasificación de riesgo, a efectos de verificar si la empresa emisora se encuentra autorizada por la SBS para emitir garantías, debe revisarse el portal web de dicha Entidad (<http://www.sbs.gob.pe/sistema-financiero/relacion-de-empresas-que-se-encuentran-autorizadas-a-emitir-cartas-fianza>).

Los funcionarios competentes deben verificar la autenticidad de la garantía a través de los mecanismos establecidos (consulta web, teléfono u otros) por la empresa emisora.

3.4. EJECUCIÓN DE GARANTÍAS

La Entidad puede solicitar la ejecución de las garantías conforme a los supuestos contemplados en el artículo 155 del Reglamento.

3.5. ADELANTOS

La Entidad puede establecer la entrega de adelantos directos y adelantos para materiales o insumos, de conformidad con el artículo 180 del Reglamento, siempre que ello haya sido previsto en la sección específica de las bases.



3.6. VALORIZACIONES

Las valorizaciones son la cuantificación económica de un avance físico en la ejecución de la obra, realizada en un período determinado, tienen el carácter de pagos a cuenta y son elaboradas el último día de cada período previsto en la sección específica de las bases, por el inspector o supervisor, según corresponda y el contratista.

En caso se haya suscrito contrato con un consorcio, el pago de las valorizaciones se realizará a quien se indique en el contrato de consorcio.

Advertencia

En caso de retraso en los pagos a cuenta o pago final por parte de la Entidad, salvo que se deba a caso fortuito o fuerza mayor, esta reconoce al contratista los intereses legales correspondientes, de conformidad con el artículo 39 de la Ley y los artículos 1244, 1245 y 1246 del Código Civil, debiendo repetir contra los responsables de la demora injustificada.

3.7. REAJUSTES

Los reajustes se calculan conforme lo indicado en el numeral 38.3 del artículo 38 y el artículo 195 del Reglamento.

Importante

Tanto la elaboración como la aplicación de las fórmulas polinómicas se sujetan a lo dispuesto en el Decreto Supremo N° 011-79-VC y sus modificatorias, ampliatorias y complementarias.

3.8. PENALIDADES

3.8.1. PENALIDAD POR MORA EN LA EJECUCIÓN DE LA PRESTACIÓN

En caso de retraso injustificado del contratista en la ejecución de las prestaciones objeto del contrato, la Entidad le aplica automáticamente una penalidad por mora por cada día de atraso, de conformidad con el artículo 162 del Reglamento.

3.8.2. OTRAS PENALIDADES

La Entidad puede establecer penalidades distintas a la mencionada en el numeral precedente, según lo previsto en el artículo 163 del Reglamento y lo indicado en la sección específica de las bases.

Estos dos tipos de penalidades se calculan en forma independiente y pueden alcanzar cada una un monto máximo equivalente al diez por ciento (10%) del monto del contrato vigente, o de ser el caso, del ítem que debió ejecutarse.

3.9. INCUMPLIMIENTO DEL CONTRATO

Las causales para la resolución del contrato, serán aplicadas de conformidad con el artículo 36 de la Ley y 164 del Reglamento.

3.10. DISPOSICIONES FINALES

Todos los demás aspectos del presente procedimiento no contemplados en las bases se regirán supletoriamente por la Ley y su Reglamento, así como por las disposiciones legales vigentes.



SECCIÓN ESPECÍFICA

CONDICIONES ESPECIALES DEL PROCEDIMIENTO DE SELECCIÓN

(EN ESTA SECCIÓN LA ENTIDAD DEBERÁ COMPLETAR LA INFORMACIÓN EXIGIDA, DE ACUERDO A LAS INSTRUCCIONES INDICADAS)



CAPÍTULO I
GENERALIDADES

1.1. ENTIDAD CONVOCANTE

Nombre : Municipalidad Provincial de Sullana.

RUC N° : 20154477021

Domicilio legal : Calle Bolivar N° 160- Sullana.

Teléfono: : [.....]

Correo electrónico: : [.....]

1.2. OBJETO DE LA CONVOCATORIA

El presente procedimiento de selección tiene por objeto la contratación de la ejecución de la obra:
“MEJORAMIENTO Y AMPLIACIÓN DEL SERVICIO DE ALCANTARILLADO EN LAS VÍAS COLINDANTES AL CANAL VÍA DEL DISTRITO DE SULLANA, DE LA PROVINCIA DE SULLANA, DEL DEPARTAMENTO DE PIURA”, CUI N° 2587521.

1.3. VALOR REFERENCIAL⁴

El valor referencial asciende a **S/ 826,649.89 (Ochocientos veintiséis mil Seiscientos cuarenta y nueve con 89/100 Soles)**, incluidos los impuestos de Ley y cualquier otro concepto que incida en el costo total de la ejecución de la obra. El valor referencial ha sido calculado al mes de abril de 2023.

Valor Referencial (VR)	Límites ⁵	
	Inferior	Superior
S/ 826,649.89 (Ochocientos veintiséis mil Seiscientos cuarenta y nueve con 89/100 Soles)	S/ 743,984.91 (Ochocientos cuarenta y tres mil Novecientos ochenta y cuatro con 91/100 Soles)	S/ 909,314.88 (Novecientos nueve mil Trescientos catorce con 88/100 Soles)

1.4. EXPEDIENTE DE CONTRATACIÓN

Documento y fecha de aprobación del expediente de contratación

RESOLUCIÓN DE GERENCIA
MUNICIPAL N° 270-
2023/MPS-GM, el día 21 de
junio de 2023.

Documento y fecha de aprobación del expediente técnico

RESOLUCIÓN DE GERENCIA
MUNICIPAL N° 0180-
2023/MPS-GM, el día 05 de
mayo de 2023.

⁴ El monto del valor referencial indicado en esta sección de las bases no debe diferir del monto del valor referencial consignado en la ficha del procedimiento en el SEACE. No obstante, de existir contradicción entre estos montos, primará el monto del valor referencial indicado en las bases aprobadas.

⁵ De acuerdo a lo señalado en el artículo 48 del Reglamento, estos límites se calculan considerando dos (2) decimales. Para ello, si el límite inferior tiene más de dos (2) decimales, se aumenta en un dígito el valor del segundo decimal; en el caso del límite superior, se considera el valor del segundo decimal sin efectuar el redondeo.



1.5. FUENTE DE FINANCIAMIENTO

RECURSOS ORDINARIOS.

1.6. SISTEMA DE CONTRATACIÓN

El presente procedimiento se rige por el sistema de A PRECIOS UNITARIOS, de acuerdo con lo establecido en el expediente de contratación respectivo.

1.7. MODALIDAD DE EJECUCIÓN

SIN MODALIDAD.

1.8. ALCANCES DEL REQUERIMIENTO

El alcance de la ejecución de la obra está definido en el Capítulo III de la presente sección de las bases.

1.9. PLAZO DE EJECUCIÓN DE LA OBRA

El plazo de ejecución de la obra materia de la presente convocatoria, es de Setenta y Cinco (75) días calendario, en concordancia con lo establecido en el expediente de contratación y en el expediente técnico de obra.

1.10. COSTO DE REPRODUCCIÓN Y ENTREGA DE BASES Y DEL EXPEDIENTE TÉCNICO DE LA OBRA

Los participantes registrados tienen el derecho a recabar las bases y el expediente técnico de la obra en versión impresa o digital, según su elección, para cuyo efecto deben:

Pagar en : Caja de la Entidad.

Recoger en : Oficina de Contrataciones – Abastecimiento.

Costo de bases : Impresa: S/ 5.00 (cinco con 0/100 Soles)

Costo del expediente técnico : Impreso: S/ 300.00 (Trescientos con 00/100 Soles).
Digital: S/ 10.00 (Diez con 00/100 Soles).

Las bases y el expediente técnico se entregan inmediatamente después de realizado el pago correspondiente. Excepcionalmente, el expediente técnico en versión impresa puede ser entregado dentro del plazo máximo de un (1) día hábil de efectuado el pago.

1.11. ACCESO VIRTUAL AL EXPEDIENTE TÉCNICO DE LA OBRA

El expediente técnico de la obra en versión digital se encuentra publicado en el SEACE, obligatoriamente, desde la fecha de la convocatoria del presente procedimiento de selección.

Adicionalmente, el expediente técnico se encuentra publicado en [EN CASO LA ENTIDAD OPTE POR PUBLICAR EL EXPEDIENTE TÉCNICO EN SU PÁGINA WEB U OTRAS PÁGINAS DE ACCESO LIBRE, INCLUIR EL LINK ESPECÍFICO DONDE SE ENCUENTRA PUBLICADO EL EXPEDIENTE TÉCNICO COMPLETO, DEBIENDO CAUTELAR QUE DICHO LINK SEA EL



MUNICIPALIDAD PROVINCIAL DE SULLANA
Adjudicación Simplificada N° 007-2023 – MPS – CS Primera Convocatoria



CORRECTO Y CONTENGA LA TOTALIDAD DE LA INFORMACIÓN OBRANTE EN FÍSICO EN EL EXPEDIENTE TÉCNICO], el cual es de acceso libre y gratuito.

1.12. BASE LEGAL

- Ley N° 30225, Ley de Contrataciones del Estado, en adelante la Ley.
- Ley N° 31638, Ley de Presupuesto del Sector Público para el Año Fiscal 2023.
- Ley N° 31639, Ley de Equilibrio Financiero del Presupuesto del Sector Público para el Año Fiscal 2023.
- Decreto Supremo N° 011-79-VC
- Decreto Supremo N° 082-2019-EF que aprueba el Texto Único Ordenado de la Ley N° 30225 - Ley de Contrataciones del Estado.
- Decreto Supremo N° 344-2018-EF, que aprueba el Reglamento de la Ley de Contrataciones del Estado.
- Directivas del OSCE.
- Ley N° 27444, Ley del Procedimiento Administrativo General.
- Ley N° 27806, Ley de Transparencia y de Acceso a la Información Pública.
- Decreto Supremo N° 304-2012-EF, TUO de la Ley General del Sistema Nacional del Presupuesto.
- Decreto Supremo N° 008-2008-TR, Reglamento de la Ley MYPE.
- Decreto Supremo N° 013-2013-PRODUCE - Texto Único Ordenado de la Ley de Impulso al Desarrollo Productivo y al Crecimiento Empresarial.
- Código Civil.

Las referidas normas incluyen sus respectivas modificaciones, de ser el caso.



CAPÍTULO II
DEL PROCEDIMIENTO DE SELECCIÓN

2.1. CALENDARIO DEL PROCEDIMIENTO DE SELECCIÓN

Según el cronograma de la ficha de selección de la convocatoria publicada en el SEACE.

2.2. CONTENIDO DE LAS OFERTAS

La oferta contendrá, además de un índice de documentos⁶, la siguiente documentación:

2.2.1. Documentación de presentación obligatoria

2.2.1.1. Documentos para la admisión de la oferta

- a) Declaración jurada de datos del postor. (**Anexo N° 1**)
 - b) Documento que acredite la representación de quien suscribe la oferta.

En caso de persona jurídica, copia del certificado de vigencia de poder del representante legal, apoderado o mandatario designado para tal efecto.

En caso de persona natural, copia del documento nacional de identidad o documento análogo, o del certificado de vigencia de poder otorgado por persona natural, del apoderado o mandatario, según corresponda.

En el caso de consorcios, este documento debe ser presentado por cada uno de los integrantes del consorcio que suscriba la promesa de consorcio, según corresponda.
 - c) Declaración jurada de acuerdo con el literal b) del artículo 52 del Reglamento. (**Anexo N° 2**)
 - d) Declaración jurada de cumplimiento del Expediente Técnico, según el numeral 3.1 del Capítulo III de la presente sección. (**Anexo N° 3**)
 - e) Declaración jurada de plazo de ejecución de la obra. (**Anexo N° 4**)
 - f) Promesa de consorcio con firmas legalizadas, de ser el caso, en la que se consigne los integrantes, el representante común, el domicilio común y las obligaciones a las que se compromete cada uno de los integrantes del consorcio, así como el porcentaje equivalente a dichas obligaciones. (**Anexo N° 5**)
 - g) El precio de la oferta en SOLES y:
 - ✓ El desagregado de partidas, cuando el procedimiento se haya convocado a suma alzada.
 - ✓ Los precios unitarios, considerando las partidas según lo previsto en el último párrafo del literal b) del artículo 35 del Reglamento.
- Asimismo, la oferta incluye el monto de la prestación accesorio, cuando corresponda. (**Anexo N° 6**)

⁶ La omisión del índice no determina la no admisión de la oferta.



MUNICIPALIDAD PROVINCIAL DE SULLANA

Adjudicación Simplificada N° 007-2023 – MPS – CS Primera Convocatoria



El precio total de la oferta y los subtotales que lo componen deben ser expresados con dos (2) decimales. Los precios unitarios pueden ser expresados con más de dos (2) decimales.

Importante

- El órgano encargado de las contrataciones o comité de selección, según corresponda, no puede incorporar documentos adicionales para la admisión de la oferta a los establecidos en este acápite.
- El análisis de precios unitarios y el detalle de los gastos generales fijos y variables de la oferta se presentan para el perfeccionamiento del contrato.
- El órgano encargado de las contrataciones o comité de selección, según corresponda, declara no admitidas las ofertas que no se encuentren dentro de los límites del valor referencial previstos en el numeral 28.2 del artículo 28 de la Ley. Asimismo, verifica la presentación de los documentos requeridos. De no cumplir con lo requerido, la oferta se considera no admitida.

2.2.1.2. Documentos para acreditar los requisitos de calificación

Incorporar en la oferta los documentos que acreditan los “**Requisitos de Calificación**” que se detallan en el numeral 3.2 del Capítulo III de la presente sección de las bases.

2.2.2. Documentación de presentación facultativa:

- a) En el caso de microempresas y pequeñas empresas integradas por personas con discapacidad, o en el caso de consorcios conformados en su totalidad por estas empresas, deben presentar la constancia o certificado con el cual acredite su inscripción en el Registro de Empresas Promocionales para Personas con Discapacidad⁷.
- b) Solicitud de bonificación del cinco por ciento (5%) por tener la condición de micro y pequeña empresa (**Anexo N°11**).

2.3. REQUISITOS PARA PERFECCIONAR EL CONTRATO

El postor ganador de la buena pro debe presentar los siguientes documentos para perfeccionar el contrato:

- a) Garantía de fiel cumplimiento del contrato.
- b) Garantía de fiel cumplimiento por prestaciones accesorias, de ser el caso.
- c) Contrato de consorcio con firmas legalizadas ante Notario de cada uno de los integrantes, de ser el caso.
- d) Código de cuenta interbancaria (CCI) o, en el caso de proveedores no domiciliados, el número de su cuenta bancaria y la entidad bancaria en el exterior.
- e) Copia de la vigencia del poder del representante legal de la empresa que acredite que cuenta con facultades para perfeccionar el contrato, cuando corresponda.
- f) Copia de DNI del postor en caso de persona natural, o de su representante legal en caso de persona jurídica.

⁷ Dicho documento se tendrá en consideración en caso de empate, conforme a lo previsto en el artículo 91 del Reglamento.



MUNICIPALIDAD PROVINCIAL DE SULLANA

Adjudicación Simplificada N° 007-2023 – MPS – CS Primera Convocatoria.



- g) Domicilio para efectos de la notificación durante la ejecución del contrato.
- h) Constancia de capacidad libre de contratación expedida por el RNP⁸.
- i) Programa de Ejecución de Obra (CPM) el cual presenta la ruta crítica y el calendario de avance de obra valorizado.
- j) Calendario de adquisición de materiales o insumos necesarios para la ejecución de obra, en concordancia con el calendario de avance de obra valorizado. Este calendario se actualiza con cada ampliación de plazo otorgada, en concordancia con el calendario de avance de obra valorizado vigente.
- k) Calendario de utilización de equipo, en caso la naturaleza de la contratación lo requiera.
- l) Memoria en la que se señalen las consideraciones que se han tomado en cuenta para la elaboración de los documentos indicados en los literales i), j) y k).
- m) Análisis de precios unitarios de las partidas y detalle de los gastos generales fijos y variables de la oferta, en caso de obras sujetas a precios unitarios⁹.
- n) Desagregado por partidas que dio origen a la oferta, en caso que el postor ganador haya aceptado la reducción de su oferta, en caso de obras a suma alzada.
- o) Copia de documentos que sustenten la propiedad, la posesión, el compromiso de compra venta o alquiler u otro documento que acredite la disponibilidad del requisito de calificación equipamiento estratégico. En el caso que el postor ganador sea un consorcio los documentos de acreditación de este requisito pueden estar a nombre del consorcio o de uno de sus integrantes.
- p) Copia de los diplomas que acrediten la formación académica requerida del plantel profesional clave, en caso que el grado o título profesional requerido no se encuentre publicado en el Registro Nacional de Grados Académicos y Títulos Profesionales a cargo de la de la Superintendencia Nacional de Educación Superior Universitaria – SUNEDU¹⁰.
- q) Copia de (i) contratos y su respectiva conformidad o (ii) constancias o (iii) certificados o (iv) cualquier otra documentación que, de manera fehaciente demuestre la experiencia del personal que conforma el plantel profesional clave.

2.4. PERFECCIONAMIENTO DEL CONTRATO

El contrato se perfecciona con la suscripción del documento que lo contiene. Para dicho efecto el postor ganador de la buena pro, dentro del plazo previsto en el artículo 141 del Reglamento, debe presentar la documentación requerida en Calle Bolívar N° 160 – Tercer Piso, Oficina de Contrataciones – Ciudad de Sullana.

2.5. ADELANTOS

2.5.1. ADELANTO DIRECTO

La Entidad otorgará Un (01) Adelanto Directo por el 10 % del monto del contrato original.

El contratista debe solicitar formalmente el ADELANTO DIRECTO dentro de los ocho (8) días siguientes a la suscripción del contrato, adjuntando a su solicitud la garantía por adelantos¹¹ mediante carta fianza o póliza de caución y el comprobante de pago correspondiente. La Entidad debe entregar el monto solicitado dentro de los siete (7) días contados a partir del día siguiente de recibida la solicitud del contratista.

Asimismo, el contratista debe solicitar la entrega de los demás adelantos directos en [CONSIGNAR EL PLAZO Y OPORTUNIDAD PARA LA SOLICITUD]¹². La entrega del o los

⁸ Este requisito no aplica para procedimientos de contratación directa por la causal de carácter de secreto, secreto militar o por razones de orden interno.

⁹ La Entidad puede requerir este documento en caso de obras a suma alzada.

¹⁰ <https://enlinea.sunedu.gob.pe/>

¹¹ De conformidad con el artículo 153 del Reglamento, esta garantía debe ser emitida por idéntico monto y un plazo mínimo de vigencia de tres (3) meses, renovable por un plazo idéntico hasta la amortización total del adelanto otorgado. Cuando el plazo de ejecución contractual sea menor a tres (3) meses, las garantías pueden ser emitidas con una vigencia menor, siempre que cubra la fecha prevista para la amortización total del adelanto otorgado.

¹² Indicar el plazo y oportunidad conforme al expediente de contratación.



MUNICIPALIDAD PROVINCIAL DE SULLANA
Adjudicación Simplificada N° 007-2023 – MPS – CS Primera Convocatoria



adelantos se realizará en **[CONSIGNAR PLAZO Y OPORTUNIDAD]**¹³.

Vencido el plazo para solicitar el adelanto no procede la solicitud.

2.5.2. ADELANTO PARA MATERIALES O INSUMOS

“La Entidad otorgará adelantos para materiales o insumos por el 20% del monto del contrato original, conforme al calendario de adquisición de materiales o insumos presentado por el contratista.

La entrega de los adelantos se realizará en un plazo de siete (07) días calendario previos a la fecha prevista en el calendario de adquisición de materiales o insumos para cada adquisición, con la finalidad que EL CONTRATISTA pueda disponer de los materiales o insumos en la oportunidad prevista en el calendario de avance de obra valorizado. Para tal efecto, EL CONTRATISTA debe solicitar la entrega del adelanto en un plazo de siete (07) días calendario anteriores al inicio del plazo antes mencionado, adjuntando a su solicitud la garantía por adelantos¹⁴ mediante carta fianza o póliza de caución y el comprobante de pago respectivo.

2.6. VALORIZACIONES

El periodo de valorización será mensual.

2.7. PLAZO PARA EL PAGO DEL SALDO DE LA LIQUIDACIÓN DEL CONTRATO DE OBRA

La Entidad o el contratista, según corresponda, deben efectuar el pago del monto correspondiente al saldo de la liquidación del contrato de obra, en el plazo de treinta (30) días calendario, computados desde el día siguiente del consentimiento de la liquidación. Para tal efecto, la parte que solicita el pago debe presentar el comprobante de pago respectivo.

¹³ Este párrafo solo debe ser incluido cuando la Entidad prevea la entrega de más de un adelanto directo al contratista.

¹⁴ De conformidad con el artículo 153 del Reglamento, esta garantía debe ser emitida por idéntico monto y un plazo mínimo de vigencia de tres (3) meses, renovable por un plazo idéntico hasta la amortización total del adelanto otorgado. Cuando el plazo de ejecución contractual sea menor a tres (3) meses, las garantías pueden ser emitidas con una vigencia menor, siempre que cubra la fecha prevista para la amortización total del adelanto otorgado.



CAPÍTULO III
REQUERIMIENTO

3.1. EXPEDIENTE TÉCNICO E INFORMACIÓN COMPLEMENTARIA DEL EXPEDIENTE TÉCNICO

MUNICIPALIDAD PROVINCIAL DE SULLANA

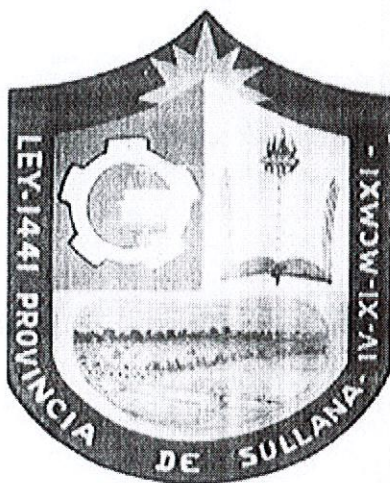

TERMINOS DE REFERENCIA

EJECUCIÓN DE LA OBRA: "MEJORAMIENTO Y AMPLIACION DEL
SERVICIO DE ALCANTARILLADO EN VÍAS COLINDANTES AL CANAL
VÍA DEL DISTRITO DE SULLANA DE LA PROVINCIA DE SULLANA DEL
DEPARTAMENTO DE PIURA" – CUI N° 2587521

JUNIO, 2023

560

TERMINOS DE REFERENCIA

CONTRATACION DE EJECUCIÓN DE LA OBRA: "MEJORAMIENTO Y AMPLIACION DEL SERVICIO DE ALCANTARILLADO EN VÍAS COLINDANTES AL CANAL VÍA DEL DISTRITO DE SULLANA DE LA PROVINCIA DE SULLANA DEL DEPARTAMENTO DE PIURA" – CUI N° 2587521"

1. **NOMBRE DE LA OBRA** : "MEJORAMIENTO Y AMPLIACION DEL SERVICIO DE ALCANTARILLADO EN VÍAS COLINDANTES AL CANAL VÍA DEL DISTRITO DE SULLANA DE LA PROVINCIA DE SULLANA DEL DEPARTAMENTO DE PIURA" – CUI N° 2587521

2. **ANTECEDENTES**

La Municipalidad Provincial de Sullana, tiene la misión de organizar y conducir la gestión pública local de acuerdo a sus competencias exclusivas, compartidas y delegadas, en el marco de las políticas nacionales y sectoriales, y de acuerdo a la Ley Orgánica de Municipalidades para contribuir al desarrollo integral y sostenible de la provincia de Sullana, y por ende, mejorar la calidad de vida de los ciudadanos implementado el proyecto de inversión: MEJORAMIENTO Y AMPLIACION DEL SERVICIO DE ALCANTARILLADO EN VÍAS COLINDANTES AL CANAL VÍA DEL DISTRITO DE SULLANA DE LA PROVINCIA DE SULLANA DEL DEPARTAMENTO DE PIURA" – CUI N° 2587521, en este marco, se ha determinado formular el proyecto a nivel de pre inversión e inversión, bajo la normativa actual del Sistema Invierte.pe, específicamente, en lo estipulado por el sector de saneamiento.

EL TITULO V, LAS COMPETENCIAS Y FUNCIONES ESPECÍFICAS DE LOS GOBIERNOS LOCALES. Artículos 73 y 82 de la Ley 27982, Ley Orgánica de Municipalidades los cuales refieren Las municipalidades, tomando en cuenta su condición de municipalidad provincial o distrital, asumen las competencias y ejercen las funciones específicas con carácter exclusivo o compartido, entre una de sus materias se considera, la habilitación urbana, renovación urbana, infraestructura urbana, servicios públicos locales, saneamiento ambiental, salubridad y salud, entre otros.

El Sistema Invierte.pe opera durante la fase de pre inversión e inversión. Según lo que manifiesta el D.L. 1252, su Reglamento y demás modificatorias, se establece que, para cualquier intervención pública con recursos del Estado, es necesario contar con la correspondiente declaratoria de viabilidad. La fase de pre inversión comprende la elaboración y evaluación de los estudios de la Ficha Técnica. La elaboración de la Ficha Técnica es obligatoria en todo proyecto de inversión pública. Asimismo, para la elaboración de estudios de pre inversión se debe considerar los Parámetros y Normas Técnicas para Formulación, así como los Parámetros de Evaluación.

El Decreto Ley N°1252 Decreto legislativo que crea el Sistema nacional de Programación Multianual y Gestión de Inversiones y deroga la Ley N°27293, Ley del Sistema nacional de Inversión Pública, modificada por D.L N°1341.

El Decreto Supremo N°027-2017-EF, Reglamento del Decreto Legislativo N°1252 Decreto legislativo que crea el Sistema nacional de Programación Multianual y Gestión de Inversiones y deroga la Ley N°27293, Ley del Sistema nacional de Inversión Pública.

El expediente técnico de la obra "REHABILITACIÓN DE LOSAS DE CONCRETO EN EL CANAL VÍA CIENEGUILLO Y COLA DE ALACRÁN DISTRITO DE SULLANA-PROVINCIA DE SULLANA PIURA" CÓDIGO DE INVERSIÓN N° 2379167, se elaboró entre el mes de octubre 2017 a febrero 2018 por personal de planta de la Municipalidad Provincial de Sullana. El 26 de setiembre 2018 se convocó la mencionada obra, el 16 de octubre 2018 se suscribe el contrato con el contratista CONSORCIO PRIMAVERA, iniciándose los trabajos el 12 de diciembre 2018, finalmente la Municipalidad Provincial de Sullana resolvió el contrato el año 2022, no habiéndose culminado la obra al 100%.

El expediente técnico de la obra antes mencionada, no identificó varios riesgos en el acápite Gestión de Riesgos en la Planificación de la ejecución de la obra, como por ejemplo la presencia de descargas de aguas servidas hacia la caja del canal vía, debido a que las familias que colindan con el canal vía invadieron la franja de 3 ml en ambos márgenes del canal vía, que estaba destinada a proporcionar un sobre ancho al canal vía, con un muro de 1.00 ml de altura en sus extremos, esta franja nunca se construyó durante la ejecución del canal vía el año 1984, a pesar que formaba parte del contrato.



559

TERMINOS DE REFERENCIA

CONTRATACION DE EJECUCIÓN DE LA OBRA: "MEJORAMIENTO Y AMPLIACION DEL SERVICIO DE ALCANTARILLADO EN VÍAS COLINDANTES AL CANAL VÍA DEL DISTRITO DE SULLANA DE LA PROVINCIA DE SULLANA DEL DEPARTAMENTO DE PIURA" - CUI N° 2587521"

Foto N° 01: Vista de un tramo de canal vía con descargas domésticas y de aguas residuales agrícolas.

Se dio el caso que, decenas de familias que invadieron esta franja vienen descargando, desde hace más 15 años, el desagüe de sus viviendas directamente al canal vía, mediante tuberías previa perforación de los muros de concreto inclinados del canal vía, tal como se aprecia en la foto N° 01.

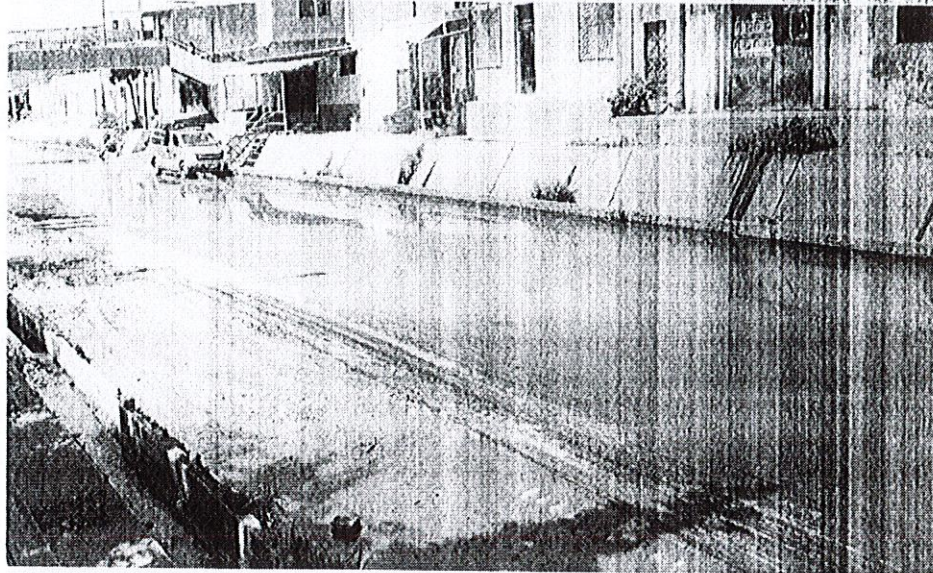

A estas descargas de aguas servidas al canal vía, se suma el continuo vertimiento de basura de los vecinos colindantes, tal como se aprecia en la foto N° 02 y también el flujo de aguas servidas agrícolas que provienen de las áreas agrícolas de cieneguillo, ubicadas aguas arriba de la quebrada del mismo nombre, estas aguas aparecen en el canal vía a partir del año 1994, en que el Ministerio de Agricultura adjudicó casi 3,000 Has de tierras a agricultores, aguas que debieron fluir debajo de la losa según el proyecto de la obra del cambio de losa, antes mencionada, sin embargo no se colocó ningún ducto subterráneo para ese fin, de tal manera que, a la fecha las aguas discurren junto con las aguas servidas domésticas, tal como se aprecia en la Foto N° 01.



Foto N° 02: Vista de un tramo de canal vía con basura sobre la losa.

TERMINOS DE REFERENCIA

CONTRATACION DE EJECUCIÓN DE LA OBRA: "MEJORAMIENTO Y AMPLIACION DEL SERVICIO DE ALCANTARILLADO EN VÍAS COLINDANTES AL CANAL VÍA DEL DISTRITO DE SULLANA DE LA PROVINCIA DE SULLANA DEL DEPARTAMENTO DE PIURA" - CUI N° 2587521"

Cabe indicar que estos tres aspectos: basura, aguas servidas agrícolas y aguas servidas domésticas vienen generando un impacto negativo en el canal vía, que lo hace intransitable, convirtiéndose en una fuente de contaminación, resultando a la fecha, de mucha urgencia, resolver este problema ambiental que afecta el flujo normal del tránsito, teniendo en cuenta que, el Canal Vía es considerado como una vía integradora del área urbana de Sullana y lamentablemente recién se ha construido la nueva losa de fondo, que resulta ser la superficie de rodadura.

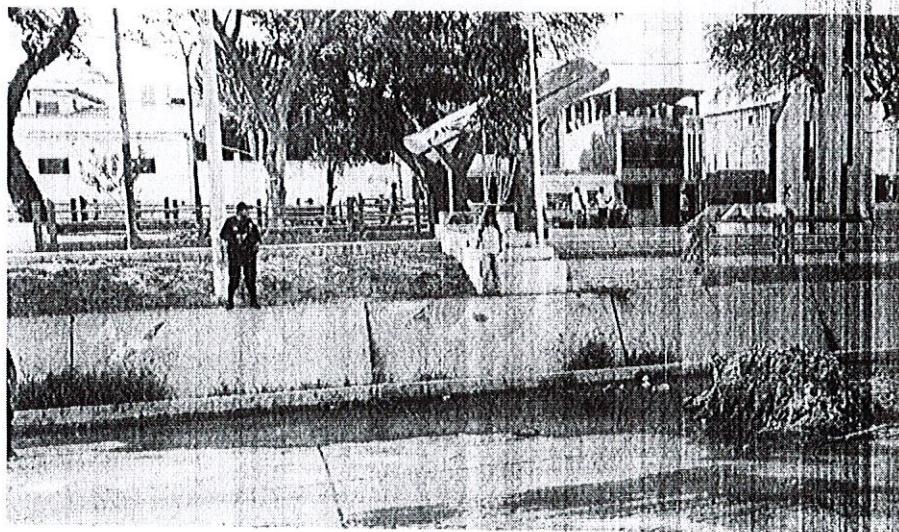
En tal sentido la actual gestión de la Municipalidad Provincial de Sullana se ha propuesto resolver estos tres problemas de contaminación, en tal sentido, en el presente proyecto se ha planteado resolver uno de los mencionados problemas, que es la descarga de aguas servidas domésticas al canal vía, para lo cual, se ha considerado la elaboración de una ficha técnica y un expediente técnico a fin de programar su ejecución en el menor tiempo posible.

3. UBICACIÓN DEL PROYECTO

DEPARTAMENTO : PIURA
PROVINCIA : SULLANA
DISTRITO : SULLANA
UBICACIÓN : VIAS COLINDANTES CANAL VIA

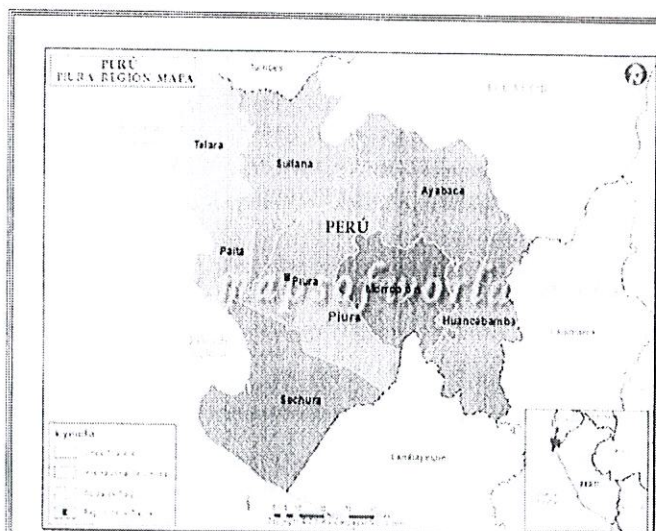

Mapa de la Región Piura

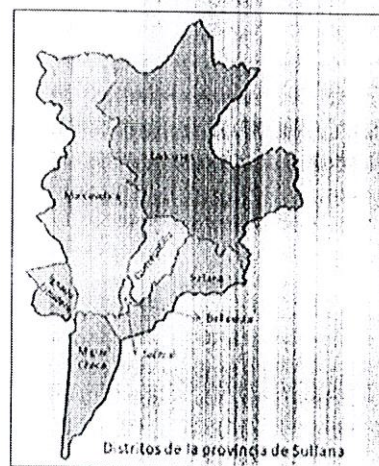

Mapa de la Provincia de Sullana

557

TERMINOS DE REFERENCIA

CONTRATACION DE EJECUCIÓN DE LA OBRA: "MEJORAMIENTO Y AMPLIACION DEL SERVICIO DE ALCANTARILLADO EN VÍAS COLINDANTES AL CANAL VÍA DEL DISTRITO DE SULLANA DE LA PROVINCIA DE SULLANA DEL DEPARTAMENTO DE PIURA" – CUI N° 2587521"

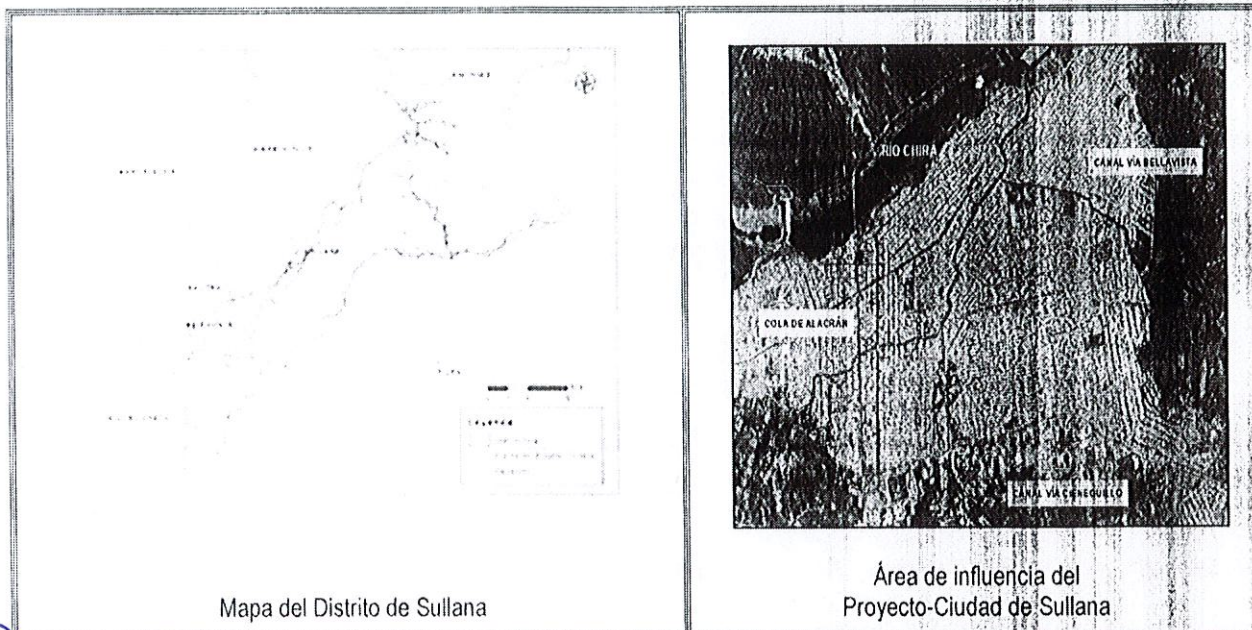

4. ENTIDAD CONVOCANTE
NOMBRE : MUNICIPALIDAD PROVINCIAL DE SULLANA
RUC : 20154477021
5. OBJETO DE LA CONVOCATORIA

CONTRATACION DE EJECUCIÓN DE LA OBRA: "MEJORAMIENTO Y AMPLIACIÓN DEL SERVICIO DE ALCANTARILLADO EN LAS VÍAS COLINDANTES AL CANAL VÍA DEL DISTRITO DE SULLANA, DE LA PROVINCIA DE SULLANA, DEL DEPARTAMENTO DE PIURA. CUI N° 2587521."

6. JUSTIFICACIÓN

El Canal Vía, es una vía estratégica en el espacio urbano de la ciudad de Sullana, tiene una función integradora en el sistema vial, y resulta una de las vías principales junto con las avenidas de la ciudad, fue construido el año 1984, como resultado de los graves daños ocasionados por las quebradas de Cieneguillo y Cola de Alacrán que atraviesan la ciudad y se activaron durante el fenómeno de El Niño del año 1983, fue una obra ejecutada por CORPIURA en estrecha coordinación con la Municipalidad Provincial de Sullana, en su diseño se consideró doble función, ser el evacuador pluvial principal de la ciudad de Sullana y durante las épocas de estiaje ser una vía principal integradora.

Esta vía, a pesar de su importancia, no ha tenido un mantenimiento rutinario, desde que se construyó, a excepción del año 1997 en que se cambiaron algunas losas. Es importante indicar que, desde hace más de 10 años, esta vía presenta daños estructurales y lo más lamentable, viene recibiendo descargas de aguas servidas domésticas de más de 160 viviendas colindantes, que descargan su desagüe directo al canal vía y también de aguas agrícolas, de más de 3,000 Has de sembríos aguas arriba, en Cieneguillo, lo que junto a la basura que arrojan los vecinos, la han convertido en vía intransitable, por la visible contaminación que presenta, especialmente en la superficie de la vía debido a los flujos contaminantes y al mal olor que afecta a las viviendas colindantes y a la comunidad en general.

Esta vía fue considerada dentro de las obras de rehabilitación de la ARCC, ejecutándose entre el año 2020 y 2021, con el objeto de rehabilitar la losa de la superficie de rodadura, lamentablemente, fallas y defectos en el diseño, falta de una adecuada supervisión durante la ejecución de la obra y sobre todo falta de voluntad

TERMINOS DE REFERENCIA

CONTRATACION DE EJECUCIÓN DE LA OBRA: "MEJORAMIENTO Y AMPLIACION DEL SERVICIO DE ALCANTARILLADO EN VÍAS COLINDANTES AL CANAL VÍA DEL DISTRITO DE SULLANA DE LA PROVINCIA DE SULLANA DEL DEPARTAMENTO DE PIURA" - CUI N° 2587521"

del contratista para compabilizar el diseño con las condiciones reales del área del proyecto, dió como resultado que la obra no cumplió con los objetivos del proyecto, que es mejorar la transitabilidad de la vía y resuelva los factores de riesgo de contaminación, finalmente el contratista no culminó la obra al 100%.

Tal como ya se ha mencionado en el acápite 1, la actual gestión de la Municipalidad Provincial de Sullana se ha propuesto recuperar esta vía muy importante para la ciudad, en tal sentido el presente proyecto busca mitigar uno de los factores contaminantes que sufre actualmente esta vía que es la descarga de aguas residuales domésticas de más de 160 viviendas que colindan, lo que implica en la mayoría de los tramos; el cambio de los subcolectores condominales existentes y las conexiones domiciliarias debido por un lado a que, se encuentran en mal estado y por otro lado debido a que tienen más de 30 años de haber sido construidos; en los tramos ubicados al final del canal vía, a la altura del distrito de Bellavista, existen casi 100 viviendas que no tienen servicio de alcantarillado y que todas descargan al canal vía, lo que implica en este caso la construcción de nuevos subcolectores condominales y conexiones domiciliarias, de esta manera se logrará mitigar una de las fuente de contaminación del canal vía.

En las visitas a campo, se ha podido determinar que existen 14 tramos que requieren intervención urgente, a fin de evitar que descarguen las aguas residuales domésticas al canal vía, de los cuales, se ha determinado 4 tramos que cuentan con servicio de alcantarillado y requieren urgente cambio de subcolectores y conexiones domiciliarias, y 2 tramos que no cuentan con servicio de alcantarillado, estos tramos serán intervenidos por la Municipalidad Provincial de Sullana. Los otros tramos, si bien es cierto que presentan conexiones en mal estado que descargan al canal vía, sin embargo, no son tan críticos y puede resolverse con mantenimiento rutinario y reparaciones en aquellas conexiones y buzones que presentan derrames al canal vía, estos tramos le corresponden ser atendidos por la empresa EPS GRAU SA.

Es importante indicar que una menor proporción de aguas residuales doméstica que fluyen por el canal vía, no provienen de las viviendas que están al borde del canal vía, que es el objeto del presente proyecto, sino que vienen aguas arriba del del puente Santa Cruz, que es el inicio del canal vía, provenientes de las viviendas que están frente al Par Vial y el A.H. La Selva, sobre este aspecto la Municipalidad Provincial de Sullana viene coordinando con EPS GRAU SA a fin de que la mencionada empresa rehabilite las redes de alcantarillado en esta parte.

Este proyecto, está en concordancia con la Ley Orgánica de Municipalidades N° 27972, en el sentido de que, es de competencia municipal intervenir como agente planificador y promotor del desarrollo a escala integral en la circunscripción que le corresponde, teniendo además que ejecutar los planes que se derivan de este rol institucional, procurando construir para las y los ciudadanos un ambiente adecuado para la satisfacción de sus necesidades básicas.



SUBCOLECTORES Y CONEXIONES COLINDANTES AL CANAL VÍA				
TRAMO	DESCRIPCION	CONEXIONES	METAS	ENTIDAD
Tramo 1	Carretera Alto Chira - Morropón M.I.	65	NUEVO	MPS
Tramo 2	Carretera Alto Chira - Ca. Amazonas M.D.	33	NUEVO	MPS
Tramo 3	Ca. Amazonas - Ca. Morropón M.D.	25	CAMBIO	MPS
Tramo 4	Ca. Morropón - Ca. Arequipa M.D.	27	CAMBIO	MPS
Tramo 5	Ca. Junin - Ca. 2 de Mayo M.D.	8	MANTENIMIENTO	EPS GRAU
Tramo 6	Viviendas -Ca. Lima M.D.	4	MANTENIMIENTO	EPS GRAU
Tramo 7	Viviendas Ca. Lima - Ca. Tarapacá M.D.	18	MANTENIMIENTO	EPS GRAU

TERMINOS DE REFERENCIA

CONTRATACION DE EJECUCIÓN DE LA OBRA: "MEJORAMIENTO Y AMPLIACION DEL SERVICIO DE ALCANTARILLADO EN VÍAS COLINDANTES AL CANAL VÍA DEL DISTRITO DE SULLANA DE LA PROVINCIA DE SULLANA DEL DEPARTAMENTO DE PIURA" - CUI N° 2587521"

Tramo 8	Ca. Lima - Ca. Callao M.I.	14	MANTENIMIENTO	EPS GRAU
Tramo 9	Viviendas - Ca. Callao M.I.	16	MANTENIMIENTO	EPS GRAU
7. Tramo 10 B	Ca. Paita - Ca. Tres M.I.	33	CAMBIO	MPS
J Tramo 11	Ca. Cuatro - Puente Parque España M.D.	34	CAMBIO	MPS
T Tramo 12	Puente Parque España - Ca. El Porvenir Urb. Sullana M.I.	7	MANTENIMIENTO	EPS GRAU
O Tramo 13	Ca. El Porvenir - Ca. Carrion Urb. Sullana M.I.	9	MANTENIMIENTO	EPS GRAU
a Tramo 14	Puente Parque España - Ca. Carrion Urb. Sullana M.D.	4	MANTENIMIENTO	EPS GRAU

solución al problema constituye el objetivo central del proyecto "MEJORAMIENTO Y AMPLIACIÓN DEL SERVICIO DE ALCANTARILLADO EN LAS VIAS COLINDANTES AL CANAL VÍA DEL DISTRITO DE SULLANA, DE LA PROVINCIA DE SULLANA, DEL DEPARTAMENTO DE PIURA", que conforma un conjunto de actividades destinadas a coadyuvar a mejorar el bienestar de la población, el mismo que redundará en otorgarle una adecuada transitabilidad, mitigando los factores contaminantes anteriormente mencionados, a continuación se detallan los objetivos del proyecto:

- Mejorar las condiciones de vida de la población, con el cambio en la mayoría de los tramos y nuevos en otros tramos, subcolectores condominales con las conexiones domiciliarias, lo que resolverá la contaminación del canal vía originada por las descargas de las aguas servidas de las viviendas colindantes.
- Mejorar la transitabilidad del espacio urbano de la ciudad de Sullana y Bellavista.
- Mejorar el Ornato de la ciudad.
- Evitar la proliferación de moscas y zancudos.
- Generar puestos de trabajo temporales en la zona durante el tiempo que demande la ejecución de los trabajos y permanente con posterioridad en lo que respecta a los trabajos de operación, conservación y mantenimiento.
- Mejorar el nivel socioeconómico de la población de la zona.

8. METAS DEL PROYECTO

El consiste en la instalación de subcolectores condominales y 98 conexiones domiciliarias nuevas, también en el cambio de subcolectores condominales 119 conexiones domiciliarias existentes, proyecto contempla la intervención en 6 tramos del Canal Vía, a intervenir los que se detallan a continuación:

SUBCOLECTORES Y CONEXIONES COLINDANTES AL CANAL VÍA				
TRAMO	DESCRIPCION	CONEXIONES	METAS	ENTIDAD
Tramo 1	Carretera Alto Chira - Morropón M.I.	65	NUEVO	MPS
Tramo 2	Carretera Alto Chira - Ca. Amazonas M.D.	33	NUEVO	MPS
Tramo 3	Ca. Amazonas - Ca. Morropón	25	CAMBIO	MPS

554

TERMINOS DE REFERENCIA

CONTRATACION DE EJECUCIÓN DE LA OBRA: "MEJORAMIENTO Y AMPLIACION DEL SERVICIO DE ALCANTARILLADO EN VÍAS COLINDANTES AL CANAL VÍA DEL DISTRITO DE SULLANA DE LA PROVINCIA DE SULLANA DEL DEPARTAMENTO DE PIURA" - CUI N° 2587521"

	M.D.			
Tramo 4	Ca. Morropón - Ca. Arequipa M.D.	27	CAMBIO	MPS
Tramo 5	Ca. Paita - Ca. Tres M.I.	33	CAMBIO	MPS
Tramo 6	Ca. Cuatro - Puente Parque España M.D.	34	CAMBIO	MPS

A continuación, se detallan las metas del proyecto:

ITEM	DESCRIPCION	UNIDAD	METRADO
01.00.00	TRABAJOS PROVISIONALES		
01.01.00	CARTEL DE OBRA 7.20 X 3.60	UN.	1.00
01.02.00	CASETA DE ALMACEN , GUARDIANIA Y OTROS	M2	60.48
01.03.00	DEPOSITO DE AGUA PARA LA CONSTRUCCION	UN.	2.00
01.04.00	MOVILIZACION Y DESMOVILIZACION DE EQUIPOS Y HERRAMIENTAS	UN.	1.00
01.05.00	BARRERAS Y AVISOS DE PRECAUCION	ML	12.00
01.06.00	SERVICIOS HIGIENICOS QUIMICOS PARA PERSONAL	UN.	3.00
01.07.00	FLETE TERRESTRE	GLB	1.00
02.00.00	SEGURIDAD EN OBRA		
02.01.00	ELEMENTOS DE SEGURIDAD INDIVIDUAL	UND	25.00
02.02.00	CERCO DE MALLA HDP DE 1 ML DE ALTURA LIMITE DE SGURIDAD EN OBRA	ML	580.49
02.03.00	PASES D/MADERA PASE PEATONAL SOBRE ZANJA	UND	3.00
02.04.00	GESTION DE SEGURIDAD	UND	1.00
03.00.00	TRABAJOS PRELIMINARES		
03.01.00	TRAZO Y REPLANTEO INICIAL DE OBRA	ML.	1,448.43
03.02.00	CORTE DE VEREDA DE CONCRETO. E= 0.10 ML	ML.	1,351.32
03.03.00	DEMOLICION DE VEREDA E = 0.10 ML Y GRADAS	M3	134.77
03.04.00	CORTE DE LOSA DE CONCRETO E=0.20 ML	ML.	20.00
03.05.00	DEMOLICION DE LOSA DE CONCRETO, E = 0.20 ML	M2.	10.00
03.06.00	CORTE DE CARPETA ASFALTICA	ML.	87.18
03.07.00	DEMOLICION DE CARPETA ASFALTICA C/EQUIPO, E= 2"	M2.	43.59
03.08.00	DEMOLICION DE MUROS DE CONCRETO	M3	1.00

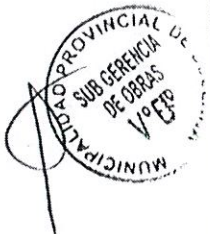

Handwritten signature or mark.

553

TERMINOS DE REFERENCIA

CONTRATACION DE EJECUCIÓN DE LA OBRA: "MEJORAMIENTO Y AMPLIACION DEL SERVICIO DE ALCANTARILLADO EN VÍAS COLINDANTES AL CANAL VÍA DEL DISTRITO DE SULLANA DE LA PROVINCIA DE SULLANA DEL DEPARTAMENTO DE PIURA" - CUI N° 2587521"

ITEM	DESCRIPCION	UNIDAD	METRADO
03.09.00	DEMOLICION DE BUZONES DE CONCRETO (MANUAL)	M3	2.11
03.10.00	EXTRACCION Y ACARREO DE TUBERIA 150 mm	ML.	754.39
03.11.00	EXTRACCION Y ACARREO DE CONEXIONES DOMICILIARIAS ALCANTARILLADO	UN.	126.00
03.12.00	EXTRACCION Y ACARREO DE BUZONES EN MAL ESTADO	UN.	1.00
03.13.00	TRANSVASE DE AGUAS SERVIDAS, INC BOMBA 4"	DIA	20.00
03.14.00	SUMINISTRO E INSTALACION DE SEÑALES INFORMATIVAS (0.45X0.40)	UN.	6.00
03.15.00	LIMPIEZA MANUAL DE TERRENO	M2.	2,896.86
04.00.00	MOVIMIENTO DE TIERRAS		
04.01.00	EXCAVACION DE ZANJAS MANUAL EN TERRENO NORMAL, HASTA 1.50m	ML.	599.57
04.02.00	REFINE Y NIVELACION DE ZANJA TUBO Ø 200 MM Ø 160 MM, ALCANTARILLADO	ML.	1,448.43
04.03.00	CAMA DE ARENA, E=0.10 ML	ML.	1,448.43
04.04.00	RELLENO COMPACTADO DE ZANJAS CON MATERIAL PROPIO ALC.	ML.	1,379.12
04.05.00	RELLENO COMPACTADO DE ZANJAS C/MATERIAL PROPIO ZARANDEADO ALC.	ML.	69.31
04.06.00	APUNTALAMIENTO DE MUROS CANAL VÍA	ML.	711.75
04.07.00	ELIMINACION DEL MATERIAL EXCEDENTE C/VOLQUETE 10. DP = 5 KM.	M3.	494.95
05.00.00	SUMINISTRO E INSTALACION DE TUBERIAS		
05.01.00	SUMINISTRO DE TUBERIA PVC UF 200 MM -S-20 INC ANILLO	ML.	143.59
05.02.00	SUMINISTRO DE TUBERIA PVC UF 160 MM -S-20 INC ANILLO	ML.	1,448.43
05.03.00	INST. TUB PVC UF S-20 P/ALCANTARILLADO, 200 MM, 160MM	ML.	1,492.02
05.04.00	DOBLE PRUEBA HIDRAULICA TUBERIA PVC UF S-20, 160 MM	ML.	1,492.02
06.00.00	BUZONES Y CAJAS DE INSPECCION		
06.01.00	BUZON EN T.NORMAL, D=1.20m, HASTA 1.50m PROF.C/CONCR. 210 KG/CM2	UN.	3.00
06.02.00	BUZONETA EN T.NORMAL, D=0.90m, HASTA 1.50m PROF.C/CONCR. 210 KG/CM2	UN.	31.00



Handwritten signature or mark.

552

TERMINOS DE REFERENCIA

CONTRATACION DE EJECUCIÓN DE LA OBRA: "MEJORAMIENTO Y AMPLIACION DEL SERVICIO DE ALCANTARILLADO EN VÍAS COLINDANTES AL CANAL VÍA DEL DISTRITO DE SULLANA DE LA PROVINCIA DE SULLANA DEL DEPARTAMENTO DE PIURA" - CUI N° 2587521"

06.03.00	DADOS DE ANCLAJE DE CONCRETO	UN.	68.00
06.04.00	CAJAS DE INSPECCION, INC. MARCO, TAPA, CUERPO Y FONDO	UN.	21.00
06.05.00	CURADO DE CONCRETO CON ADITIVO	M2	174.38
07.00.00	CONEXIONES DOMICILIARIAS		
07.01.00	TRAZO Y REPLANTEO INICIAL DE OBRA	ML.	356.10
07.02.00	EXCAVACION MANUAL EN TERRENO NORMAL, HASTA 1.2m	ML.	356.10
07.03.00	REFINE Y NIVELACION DE ZANJA CONEX.	ML.	356.10
07.04.00	CAMA DE ARENA, E=0.20 ML CONEX.	ML.	356.10
07.05.00	RELLENO Y COMPACTACION ZANJA	ML.	356.10
07.06.00	CONEX.DOMICILIARIA DESAGUE	UND	217.00
07.07.00	SUMINISTRO DE TUBERIA PVC UF 160 MM -S-20 INC ANILLO	ML.	225.90
07.08.00	INST. TUB PVC UF S-20 P/ALCANTARILLADO, 160MM	ML.	225.90
07.09.00	ELIMINACION DEL MATERIAL EXCEDENTE C/VOLQUETE 10, DP = 5 KM.	M3.	128.20
08.00.00	VEREDAS		
08.01.00	PERFILADO, NIVELACIÓN Y COMPACTACION DE SUBRASANTE DE VEREDA	M2	1,277.75
08.02.00	BASE C/AFIRMADO P/VEREDAS, E= 0.10 ML.	M2	1,277.75
08.03.00	LOSA DE CONCRETO BRUÑADA F'c=175 Kg/cm2, e = 0.10 ml.	M2	1,277.75
08.04.00	ENCOFRADO SARDINEL-VEREDAS	M2	45.83
08.05.00	CURADO QUIMICO DE CONCRETO	M2	1,277.75
08.06.00	JUNTA ASFALTICA DE DILATACION E= 1"	ML	458.29
09.00.00	MURO CANAL VÍA		
09.01.00	PERFILADO, NIVELACIÓN Y COMPACTACION DE SUBRASANTE	M2	1.50
09.02.00	BASE C/AFIRMADO P/LOSA, E= 0.15 ML.	M2	1.50



TERMINOS DE REFERENCIA

CONTRATACION DE EJECUCIÓN DE LA OBRA: "MEJORAMIENTO Y AMPLIACION DEL SERVICIO DE ALCANTARILLADO EN VÍAS COLINDANTES AL CANAL VÍA DEL DISTRITO DE SULLANA DE LA PROVINCIA DE SULLANA DEL DEPARTAMENTO DE PIURA" - CUI N° 2587521"

ITEM	DESCRIPCION	UNIDAD	METRADO
09.03.00	CONCRETO F'c=210 Kg/cm2, e = 0.15 ml.	M2	6.60
09.04.00	ENCOFRADO Y DESENCOFRADO	M2	0.96
09.05.00	CURADO QUIMICO DE CONCRETO	M2	6.60
10.00.00	<u>LOSA CANAL VIA</u>		
10.01.00	PERFILADO, NIVELACIÓN Y COMPACTACION DE SUBRASANTE PAVIMENTO	M2	10.00
10.02.00	BASE C/AFIRMADO P/PAVIMENTO, E= 0.20 ML.	M2	10.00
10.03.00	LOSA DE CONCRETO F'c=210 Kg/cm2, e = 0.20 ml.	M2	10.00
10.04.00	CURADO QUIMICO DE CONCRETO	M2	10.00
11.00.00	<u>CARPETA ASFÁLTICA</u>		
11.01.00	PERFILADO, NIVELACIÓN Y COMPACTACION DE SUBRASANTE PAVIMENTO	M2	43.59
11.02.00	BASE C/AFIRMADO P/VEREDAS, E= 0.20 ML.	M2	43.59
11.03.00	IMPRIMADO	M2	43.59
11.04.00	COLOCACIÓN DE CARPETA ASFÁLTICA	M2	2.18
12.00.00	<u>ACARREOS</u>		
12.01.00	ACARREO DE MATERIAL PROPIO, AGREGADOS, AFIRMADO, AGUA, 50 ML < D > 100 ML	M3	2,754.21
12.02.00	ACARREO DE CAJAS DOMICILIARIAS 50 ML < D > 100 ML	UN	238.00
12.03.00	ACARREO DE MATERIAL EXCEDENTE 50 ML < D > 100 ML	M3	30.84
12.04.00	ACARREO DE CEMENTO	BLS	1,200.00
13.00.00	<u>OTROS</u>		
13.01.00	REPOSICIÓN DE BARANDA METÁLICA	ML	6.00
13.02.00	MEDIDAS DE MITIGACION AMBIENTAL	UN.	1.00

9. TIPO DE PROCESO

ADJUDICACIÓN SIMPLIFICADA

10. SISTEMA DE CONTRATACION

A PRECIOS UNITARIOS



TERMINOS DE REFERENCIA

CONTRATACION DE EJECUCIÓN DE LA OBRA: "MEJORAMIENTO Y AMPLIACION DEL SERVICIO DE ALCANTARILLADO EN VÍAS COLINDANTES AL CANAL VÍA DEL DISTRITO DE SULLANA DE LA PROVINCIA DE SULLANA DEL DEPARTAMENTO DE PIURA" - CUI N° 2587521"

11. PLAZO DE EJECUCIÓN

El plazo de ejecución es de Setenta y Cinco (75) días calendario.

12. VALOR REFERENCIAL

El valor referencial de la obra asciende a S/ 826,649.89 (OCHOCIENTOS VEINTE Y SEIS MIL SEISCIENTOS CUARENTA Y NUEVE CON 89/100 SOLES), inc. IGV, con precios al mes de marzo del 2023.

13. COSTO DE OBRA

Detalle	Costos S/
Costo Directo	583,792.29
Gastos Generales 10%	58,379.23
Utilidades 10%	58,379.23
SUB TOTAL	700,550.75
I.G.V.	126,099.14
VALOR REFERENCIAL DE OBRA	826,649.89

14. MATERIALES Y EQUIPOS

Todos los materiales y equipos destinados a la ejecución de la obra, deberán cumplir con las especificaciones técnicas del Expediente Técnico.

Se podrán aceptar otras propiedades o calidades especificadas y/o normas indicadas en el Expediente Técnico, que sean similares o equivalentes mientras que se ajusten a especificaciones y/o normas reconocidas, que aseguren una calidad igual o superior a la indicada y siempre que el Contratista aporte la Documentación y demás elementos de juicio que permiten evaluar el cumplimiento de las exigencias establecidas en las bases y que los cambios propuestos no alteren las especificaciones técnicas de la obra, siempre que este represente una ventaja técnica y económica que lo justifique.

15. VALORIZACIONES

Las valorizaciones serán en forma mensual durante la ejecución de la obra y se formularán en función a los metrados ejecutados aplicando las partidas y precios unitarios del desagregado de partidas que dio origen a la propuesta y que fuera presentada al momento de ofertar, agregando separadamente los montos proporcionales de gastos generales y utilidad ofertados a este monto se agrega, de ser el caso, el porcentaje correspondiente al impuesto general a las ventas. El plazo máximo de aprobación por el Inspector o Supervisor de las Valorizaciones y su remisión a la Entidad, es de cinco (05) días contados a partir del primer día hábil del mes siguiente de la valorización respectiva, y será cancelada por la Entidad en fecha no posterior al último día del mes.

TERMINOS DE REFERENCIA

CONTRATACION DE EJECUCIÓN DE LA OBRA: "MEJORAMIENTO Y AMPLIACION DEL SERVICIO DE ALCANTARILLADO EN VÍAS COLINDANTES AL CANAL VÍA DEL DISTRITO DE SULLANA DE LA PROVINCIA DE SULLANA DEL DEPARTAMENTO DE PIURA" - CUI N° 2587521"

16. FORMA DE PAGO

La forma de pago será mediante Valorización mensual previa conformidad de la supervisión de obra conforme al Art. 194 del Reglamento de la Ley de Contrataciones del Estado.

17. REAJUSTE

Los reajustes se calcularán en base al coeficiente de reajuste "K" conocido al momento de la Valorización. Cuando se conozcan los índices Unificado de precios que se aplican, se calcula el monto definitivo de los reajustes que le corresponden y se pagaran con la valorización más cercana posterior o en la liquidación final sin reconocimiento de intereses.

18. ADELANTOS

La Entidad entregara adelanto directo y adelanto para materiales o insumos, conforme a lo establecido en los Art. 180, 181 y 182 del Reglamento de la Ley de Contrataciones del Estado, y lo dispuesto en la DIRECTIVA N.º 005-2020-SCE/CD, de fecha 19 de Mayo del 2020 en el ítem, VIII. DISPOSICIONES ESPECÍFICAS SOBRE LA SOLICITUD Y ENTREGA DE ADELANTOS.

La Entidad otorga al Ejecutor de Obra adelantos directos hasta el 10% del monto del contrato original, y adelantos para materiales hasta el 20% del monto del contrato original.

ADELANTO DIRECTO

La Entidad otorgara adelanto directo por el 10% del monto contratado original, el contratista debe solicitar formalmente el adelanto directo dentro de los ocho (8) días siguientes a la suscripción del contrato, adjuntando a su solicitud la garantía y el comprobante de pago correspondiente. La Entidad debe entregar el monto solicitado dentro de los siete (7) días contados a partir del día siguiente de recibida la solicitud del contratista. Vencido el plazo para solicitar el adelanto no procede la solicitud.

ADELANTO PARA MATERIALES

La Entidad otorgara adelanto para materiales o insumos por el 20% del monto del contrato original, conforme al calendario de adquisición de materiales o insumos presentado por el contratista.

La entrega de los adelantos se realizará en un plazo de 8 días calendarios previos a la fecha prevista en el calendario de adquisición de materiales o insumos para cada adquisición, con la finalidad que el CONTRATISTA pueda disponer de los materiales o insumos en la oportunidad prevista en el calendario de avance de obra valorizado. Para tal efecto, EL CONTRATISTA debe solicitar la entrega del adelanto en un plazo de siete (7) días calendario anterior al inicio del plazo antes mencionado, adjuntando a su solicitud la garantía por adelantos mediante Carta Fianza y el comprobante de pago respectivo.

19. GARANTIAS

Las garantías que se presenten deben ser incondicionales, solidarias, irrevocables y de realización automática en el país, al solo requerimiento de la Entidad. Asimismo, deben ser emitidas por empresas que se encuentren bajo la supervisión directa de la Superintendencia de Banca, Seguros y Administradoras

TERMINOS DE REFERENCIA

CONTRATACION DE EJECUCIÓN DE LA OBRA: "MEJORAMIENTO Y AMPLIACION DEL SERVICIO DE ALCANTARILLADO EN VÍAS COLINDANTES AL CANAL VÍA DEL DISTRITO DE SULLANA DE LA PROVINCIA DE SULLANA DEL DEPARTAMENTO DE PIURA" - CUI N° 2587521"

Privadas de Fondos de Pensiones y que cuenten con clasificación de riesgo B o superior. Asimismo, deben estar autorizadas para emitir garantías; o estar consideradas en la última lista de bancos extranjeros de primera categoría que periódicamente publica el Banco Central de Reserva del Perú.

20. LIQUIDACIÓN DE CONTRATO DE OBRA

La liquidación de contrato de obra se realizará de acuerdo al Art. 209 del reglamento de la Ley de Contrataciones del Estado.

21. REQUISITO DEL PROVEEDOR

- ✓ Ser una persona natural o jurídica.
- ✓ Contar con RNP vigente.

22. REQUERIMIENTO MÍNIMO CON QUE DEBE CONTAR EL PROVEEDOR

Podrán participar en el proceso de selección:

- ✓ Personas naturales o jurídicas que cuenten con inscripción vigente en el RNP en ejecución de obras.
- ✓ Contar con los recursos necesarios para cumplir eficientemente con sus obligaciones.
- ✓ El postor no deberá estar inhabilitado ni castigado ante OSCE.

23. PERSONAL CLAVE

- ✓ RESIDENTE DE OBRA: INGENIERO CIVIL O SANITARIO
- ✓ INGENIERO DE SEGURIDAD EN OBRA: INGENIERO CIVIL O INGENIERO INDUSTRIAL O INGENIERO DE SISTEMAS O INGENIERO DE SEGURIDAD Y SALUD OCUPACIONAL.

24. EQUIPAMIENTO MINIMO

ITEM	EQUIPO	CANTIDAD
1	COMPACTADOR VIBR. TIPO PLANCHA 4 HP	1
2	RETROEXCAVADOR SOBRE LLANTAS 115-165 HP 0.75-1.4 yd3	1
3	MEZCLADORA DE CONCRETO TROMPO 8 HP 9 p3	1
4	CORTADORA DE PAVIMENTO DE 20 HP	2
5	GENERADOR ELECTRICIO DE 6.5 KW	3
6	AMOLADORA DE 2800 W DE 9"	3
7	MARTILLO DEMOLEDOR DE 2000 W	3
8	VIBRADOR DE CONCRETO 4 HP 1.50"	1

25. PENALIDADES

En concordancia con el Artículo N° 162 del Reglamento de la Ley de Contrataciones del Estado, donde estipula que si el proveedor no cumple con las actividades encomendadas dentro del plazo estipulado, la



Handwritten signature in blue ink.

TERMINOS DE REFERENCIA

CONTRATACION DE EJECUCIÓN DE LA OBRA: "MEJORAMIENTO Y AMPLIACION DEL SERVICIO DE ALCANTARILLADO EN VÍAS COLINDANTES AL CANAL VÍA DEL DISTRITO DE SULLANA DE LA PROVINCIA DE SULLANA DEL DEPARTAMENTO DE PIURA" - CUI N° 2587521"

entidad le aplicará una penalidad por cada día de atraso hasta por un monto máximo equivalente al 10% del monto contratado.

En todos los casos, la penalidad se aplicará automáticamente y se calculará de acuerdo a la siguiente fórmula:

$$\text{Penalidad Diaria} = (0.10 \times \text{Monto}) / (F \times \text{Plazo en días})$$

Dónde:

F = 0.15 para plazos mayores a sesenta (60) días

F = 0.40 para plazos menores o iguales a sesenta (60) días.

Importante

Para determinar que los postores cuentan con las capacidades necesarias para ejecutar el contrato, el órgano encargado de las contrataciones o comité de selección, según corresponda, incorpora los requisitos de calificación que se extraen del expediente técnico, no pudiendo incluirse requisitos adicionales a los previstos en el mismo, ni distintos a los siguientes:

3.2. REQUISITOS DE CALIFICACIÓN

CAPACIDAD TÉCNICA Y PROFESIONAL

EQUIPAMIENTO ESTRATÉGICO

Requisitos:

ITEM	EQUIPO	CANTIDAD
1	COMPACTADOR VIBR. TIPO PLANCHA 4 HP	1
2	RETROEXCAVADOR SOBRE LLANTAS 115-165 HP 0.75-1.4 yd ³	1
3	MEZCLADORA DE CONCRETO TROMPO 8 HP 9 p3	1
4	CORTADORA DE PAVIMENTO DE 20 HP	2
5	GENERADOR ELECTRICICO DE 6.5 KW	3
6	AMOLADORA DE 2800 W DE 9"	3
7	MARTILLO DEMOLEDOR DE 2000 W	3
8	VIBRADOR DE CONCRETO 4 HP 1.50"	1

Acreditación:

De conformidad con el numeral 49.3 del artículo 49 y el literal e) del numeral 139.1 del artículo 139 del Reglamento este requisito de calificación se acredita para la suscripción del contrato.

Importante

No corresponde solicitar como equipamiento que el postor cuente con oficinas, locales u otros espacios físicos. Asimismo, no se puede requerir características, años de antigüedad y demás condiciones del equipamiento que no consten en el expediente técnico.

A.2 CALIFICACIONES DEL PLANTEL PROFESIONAL CLAVE

FORMACIÓN ACADÉMICA DEL PLANTEL PROFESIONAL CLAVE

TERMINOS DE REFERENCIA

CONTRATACION DE EJECUCIÓN DE LA OBRA: "MEJORAMIENTO Y AMPLIACION DEL SERVICIO DE ALCANTARILLADO EN VÍAS COLINDANTES AL CANAL VÍA DEL DISTRITO DE SULLANA DE LA PROVINCIA DE SULLANA DEL DEPARTAMENTO DE PIURA" - CUI N° 2587521"

	<p><u>Requisitos:</u></p> <p>RESIDENTE DE OBRA: INGENIERO CIVIL O SANITARIO</p> <p>INGENIERO DE SEGURIDAD EN OBRA: INGENIERO CIVIL O INGENIERO INDUSTRIAL O INGENIERO DE SISTEMAS O INGENIERO DE SEGURIDAD Y SALUD OCUPACIONAL.</p> <p><u>Acreditación:</u></p> <p>De conformidad con el numeral 49.3 del artículo 49 y el literal e) del numeral 139.1 del artículo 139 del Reglamento este requisito de calificación se acredita para la suscripción del contrato.</p> <p>Importante</p> <p><i>El residente de la obra debe cumplir las calificaciones establecidas en el artículo 179 del Reglamento.</i></p>
<p>A.3</p>	<p>EXPERIENCIA DEL PLANTEL PROFESIONAL CLAVE</p> <p><u>Requisitos:</u></p> <p>RESIDENTE DE OBRA: experiencia mínima acumulada de dos (60) meses como residente y/o supervisor y/o inspector de obras similares al objeto de la convocatoria.</p> <p>INGENIERO DE SEGURIDAD EN OBRA: experiencia mínima acumulada de un (12) meses como Especialista y/o Supervisor de Seguridad en Obra en obras en general.</p> <p><u>Acreditación:</u></p> <p>De conformidad con el numeral 49.3 del artículo 49 y el literal e) del numeral 139.1 del artículo 139 del Reglamento este requisito de calificación se acredita para la suscripción del contrato.</p> <p>Importante</p> <p><i>El residente de la obra debe cumplir la experiencia mínima establecida en el artículo 179 del Reglamento.</i></p>



<p>B</p>	<p>EXPERIENCIA DEL POSTOR EN LA ESPECIALIDAD</p> <p><u>Requisitos:</u></p> <p>El postor debe acreditar un monto facturado acumulado equivalente a una (03) veces el valor referencial de la contratación en la ejecución de obras similares, durante los 10 años anteriores a la fecha de la presentación de ofertas que se computarán desde la suscripción del acta de recepción de obra.</p> <p>Se considerará obra similar a Creación, y/o Rehabilitación y/o Instalación y/o Ampliación y/o Construcción y/o Mejoramiento del servicio de agua potable y/o alcantarillado y/o Conexiones domiciliarias de alcantarillado, en el cual se evidencie como mínimo la instalación de 3,500 conexiones domiciliarias de alcantarillado.</p> <p><u>Acreditación:</u></p> <p>La experiencia del postor se acreditará con copia simple de: (i) contratos y sus respectivas actas de recepción de obra; (ii) contratos y sus respectivas resoluciones de liquidación; o (iii) contratos y sus respectivas constancias de prestación o cualquier otra documentación¹ de la cual se desprenda fehacientemente que la obra fue concluida.</p>
----------	--

¹ De acuerdo con la Opinión N° 185-2017/DTN "cualquier otra documentación", se entiende como tal a todo documento emitido por la Entidad contratante con ocasión de la ejecución de la obra que cumpla con demostrar de manera indubitable

545

TERMINOS DE REFERENCIA

CONTRATACION DE EJECUCIÓN DE LA OBRA: "MEJORAMIENTO Y AMPLIACION DEL SERVICIO DE ALCANTARILLADO EN VÍAS COLINDANTES AL CANAL VÍA DEL DISTRITO DE SULLANA DE LA PROVINCIA DE SULLANA DEL DEPARTAMENTO DE PIURA" - CUI N° 2587521"

así como el monto total que implicó su ejecución; correspondientes a un máximo de veinte (10) contrataciones.

En los casos que se acredite experiencia adquirida en consorcio, debe presentarse la promesa de consorcio o el contrato de consorcio del cual se desprenda fehacientemente el porcentaje de las obligaciones que se asumió en el contrato presentado; de lo contrario, no se computará la experiencia proveniente de dicho contrato.

Asimismo, cuando se presenten contratos derivados de procesos de selección convocados antes del 20.09.2012, la calificación se ceñirá al método descrito en la Directiva "Participación de Proveedores en Consorcio en las Contrataciones del Estado", debiendo presumirse que el porcentaje de las obligaciones equivale al porcentaje de participación de la promesa de consorcio o del contrato de consorcio. En caso que en dichos documentos no se consigne el porcentaje de participación se presumirá que las obligaciones se ejecutaron en partes iguales.

Si el titular de la experiencia no es el postor, consignar si dicha experiencia corresponde a la matriz en caso que el postor sea sucursal, o fue transmitida por reorganización societaria, debiendo acompañar la documentación sustentatoria correspondiente.

Si el postor acredita experiencia de otra persona jurídica como consecuencia de una reorganización societaria, debe presentar adicionalmente el Anexo N° 9.

Cuando los contratos presentados se encuentren expresados en moneda extranjera, debe indicarse el tipo de cambio venta publicada por la Superintendencia de Banca, Seguros y AFP correspondiente a la fecha de suscripción.

Sin perjuicio de lo anterior, los postores deben llenar y presentar el Anexo N° 10 referido a la experiencia del postor en la especialidad.

Importante

En el caso de consorcios, la calificación de la experiencia se realiza conforme a la Directiva "Participación de Proveedores en Consorcio en las Contrataciones del Estado".

Importante

- Si como resultado de una consulta u observación corresponde precisarse o ajustarse el requerimiento, se solicita la autorización del área usuaria y se pone de conocimiento de tal hecho a la dependencia que aprobó el expediente de contratación, de conformidad con el numeral 72.3 del artículo 72 del Reglamento.
- Los requisitos de calificación determinan si los postores cuentan con las capacidades necesarias para ejecutar el contrato, lo que debe ser acreditado documentalmente, y no mediante declaración jurada.

aquello que se acredita, por ejemplo, mediante las resoluciones de liquidación de obra, las actas de recepción de conformidad, entre otros.

TERMINOS DE REFERENCIA

CONTRATACION DE EJECUCIÓN DE LA OBRA: "MEJORAMIENTO Y AMPLIACION DEL SERVICIO DE ALCANTARILLADO EN VÍAS COLINDANTES AL CANAL VÍA DEL DISTRITO DE SULLANA DE LA PROVINCIA DE SULLANA DEL DEPARTAMENTO DE PIURA" - CUI N° 2587521"

FACTORES DE EVALUACIÓN

La evaluación se realiza sobre la base de cien (100) puntos.

Para determinar la oferta con el mejor puntaje y el orden de prelación de las ofertas, se considera lo siguiente:

FACTOR DE EVALUACIÓN	PUNTAJE / METODOLOGÍA PARA SU ASIGNACIÓN
A. PRECIO	
<u>Evaluación:</u> Se evaluará considerando el precio ofertado por el postor.	La evaluación consistirá en otorgar el máximo puntaje a la oferta de precio más bajo y se otorga a las demás ofertas puntajes inversamente proporcionales a sus respectivos precios, según la siguiente fórmula: $P_i = \frac{O_m \times PMP}{O_i}$
<u>Acreditación:</u> Se acreditará mediante el documento que contiene el precio de la oferta (Anexo N° 6).	I = Oferta Pi = Puntaje de la oferta a evaluar Oi = Precio i Om = Precio de la oferta más baja PMP = Puntaje máximo del precio [90] ³¹ puntos

Importante para la Entidad

De conformidad con el artículo 51 del Reglamento, adicionalmente, se **pueden** consignar los siguientes factores de evaluación, según corresponda a la naturaleza y características del objeto del procedimiento, su finalidad y a la necesidad de la Entidad:



[Handwritten mark]

TERMINOS DE REFERENCIA

CONTRATACION DE EJECUCIÓN DE LA OBRA: "MEJORAMIENTO Y AMPLIACION DEL SERVICIO DE ALCANTARILLADO EN VÍAS COLINDANTES AL CANAL VÍA DEL DISTRITO DE SULLANA DE LA PROVINCIA DE SULLANA DEL DEPARTAMENTO DE PIURA" - CUI N° 2587521"

OTROS FACTORES DE EVALUACIÓN	[Hasta 10] puntos ³²				
<p>B. SISTEMA DE GESTION DE LA CALIDAD</p> <p><u>Evaluación:</u></p> <p>Se evaluará que el postor cuente con una (1) práctica de Gestion de la Calidad (ISO 9001: 2015)</p> <p>En caso que el postor se presente en consorcio, ambos consorciados deben acreditar certificado del Sistema de Gestion de la Calidad para obtener el puntaje.</p> <p>✓ CERTIFICACIÓN ISO 9001:2015</p> <p>Copia simple del certificado que acredita que se ha implementado un sistema de gestión calidad acorde con la norma ISO 9001:2015, cuyo alcance o campo de aplicación considere OBRAS DE SANEAMIENTO^{33 34}.</p> <p>El certificado debe haber sido emitido por un Organismo de Certificación acreditado para dicho sistema de gestión, ya sea ante el INACAL (antes INDECOPI) u otro organismo acreditador que cuente con reconocimiento internacional³⁵.</p> <p>El referido certificado debe corresponder a la sede, filial u oficina a cargo de la prestación³⁶, y estar vigente³⁷ a la fecha de presentación de ofertas.</p>					
	<p>(Máximo 5 puntos)</p> <table> <tr> <td>Presenta Certificado ISO 9001:2015</td> <td>[5] puntos</td> </tr> <tr> <td>No presenta Certificado ISO 9001:2015</td> <td>0 puntos</td> </tr> </table>	Presenta Certificado ISO 9001:2015	[5] puntos	No presenta Certificado ISO 9001:2015	0 puntos
Presenta Certificado ISO 9001:2015	[5] puntos				
No presenta Certificado ISO 9001:2015	0 puntos				

[Handwritten signature]



[Handwritten signature]

TERMINOS DE REFERENCIA

CONTRATACION DE EJECUCIÓN DE LA OBRA: "MEJORAMIENTO Y AMPLIACION DEL SERVICIO DE ALCANTARILLADO EN VÍAS COLINDANTES AL CANAL VÍA DEL DISTRITO DE SULLANA DE LA PROVINCIA DE SULLANA DEL DEPARTAMENTO DE PIURA" - CUI N° 2587521"

D. INTEGRIDAD EN LA CONTRATACIÓN PÚBLICA

Evaluación:

Se evaluará que el postor cuente con certificación del sistema de Gestión anti soborno.

En caso que el postor se presente en consorcio, ambos consorciados deben acreditar certificado del Sistema de Gestión Anti soborno para obtener el puntaje.

Acreditación:

Copia simple del certificado que acredita que se ha implementado un sistema de gestión anti soborno acorde con la norma ISO37001:2016 o con la Norma Técnica Peruana equivalente (NTP- ISO37001:2017).

El certificado debe haber sido emitido por un Organismo de Certificación acreditado para dicho sistema de gestión, ya sea ante el INACAL (antes INDECOPI) u otro organismo acreditador que cuente con reconocimiento internacional.³⁹

El referido certificado debe corresponder a la sede, filial u oficina a cargo de la prestación ⁴⁰ y estar vigente ⁴¹ a la fecha de presentación de ofertas.

En caso que el postor se presente en consorcio, cada uno de sus integrantes, debe acreditar que cuenta con la certificación para obtener el puntaje.

(Máximo 5 puntos)

Presenta Certificado ISO 37001

[5] puntos

No presenta Certificado ISO 37001

0 puntos

PUNTAJE TOTAL

100 puntos⁴²

Importante

- I. Los factores de evaluación elaborados por el comité de selección deben ser objetivos y guardan vinculación, razonabilidad y proporcionalidad con el objeto de la contratación. Asimismo, estos no pueden calificar con puntaje el cumplimiento del Expediente Técnico ni los requisitos de calificación.



Handwritten signature.



4. PENALIDADES

Según lo establecido en el Artículo 133° del Reglamento de la Ley de Contrataciones, en caso de retraso injustificado del CONTRATISTA en la ejecución de la obra, se hará acreedor a una penalidad por mora, por cada día de atraso, hasta por un monto máximo equivalente al diez por ciento (10%) del monto contractual vigente. Esta penalidad será deducida de los pagos a cuenta, del pago final o en la liquidación final; o, si fuera necesario, se cobrará del monto resultante de la ejecución de las garantías de fiel cumplimiento.

La penalidad se aplicará automáticamente y se calculará de acuerdo con la siguiente fórmula:

$$\text{Penalidad diaria} = \frac{0.10 \times \text{Monto del Contrato}}{0.15 \times \text{Plazo en días}}$$

5. OTRAS PENALIDADES

Las aplicaciones de estas penalidades se ciñen al Artículo 163° del Reglamento de la Ley de Contrataciones del Estado, están referidas al monto de contrato hasta por monto máximo equivalente al diez por ciento (10%) del monto del contrato vigente y las sanciones se efectuarán por cada ocurrencia, teniendo en cuenta los siguientes criterios:

Se aplicará la penalidad al monto del Contrato, por incumplir las obligaciones contractuales establecidas en los términos de referencia, siendo éstos los siguientes:

Penalidades			
N°	Supuesto de aplicación de penalidad	Forma de cálculo	Procedimiento
1	Cuando el personal del plantel profesional clave permanece menos de sesenta (60) días calendario o del íntegro del plazo de ejecución, si este es menor a los sesenta (60) días calendario, de conformidad con las disposiciones establecidas en el numeral 190.2 del artículo 190 del Reglamento.	LA MITAD DE UNA UNIDAD IMPOSITIVA TRIBUTARIA (0.5 UIT) por cada día de ausencia del personal en obra en el plazo previsto.	Según informe del supervisor de la obra.
2	En caso culmine la relación contractual entre el contratista y el personal ofertado y la Entidad no haya aprobado la sustitución del personal por no cumplir con las experiencias y calificaciones del profesional a ser reemplazado.	LA MITAD DE UNA UNIDAD IMPOSITIVA TRIBUTARIA (0.5 UIT) por cada día de ausencia del personal en obra.	Según informe del supervisor de la obra.
3	Si el contratista o su personal, no permite el acceso al cuaderno de obra al SUPERVISOR DE LA OBRA, impidiéndole anotar las ocurrencias.	Cinco por mil (5/1000) del monto de la valorización del periodo por cada día de dicho impedimento.	Según informe del supervisor de la obra.
4	Cuando el Contratista no cuente con los equipos mínimos exigidos en el expediente técnico conforme a su propuesta técnica y al programa de utilización de los mismos, o que los tenga incompletos para la ejecución de la obra. La multa será por día y por equipo, la misma que será constatada por la Supervisión de Obra y anotado en el cuaderno de obra con la cual se aplicara la penalidad establecida.	0.4/1000 del monto contratado, por cada día y por cada equipo.	Según informe del supervisor de la obra.



MUNICIPALIDAD PROVINCIAL DE SULLANA
Adjudicación Simplificada N° 007-2023 – MPS – CS Primera Convocatoria.



5	<p>En caso que el Residente de Obra no permanezca permanentemente en la obra será causal de la aplicación de la multa. La multa será por cada día de inasistencia injustificada.</p> <p>La justificación de ausencia deberá ser notificada al Supervisor o Inspector de Obra mediante carta o anotación en el cuaderno de obra. La verificación de la inasistencia será efectuada por la Supervisión o Inspección de obra. Para la aplicación bastara con que el supervisor o inspector anote en el cuaderno de obra tal hecho y comunique a la Entidad. Asimismo esta penalidad será aplicada si en las visitas del coordinador de obra o Monitor de obra o cualquier representante de la Entidad no encontrase al Residente lo cual será comunicado a la Supervisión o Inspección para la anotación en el cuaderno de obra.</p>	1/1000 del monto contratado, por cada día de inasistencia.	Según informe del supervisor de la obra.
6	<p>Por la demora en el cumplimiento de los pagos del personal al servicio del contratista por un periodo mayor a un mes. La multa será por cada caso detectado. El hecho será corroborado por la Supervisión de obra. Para la aplicación de la penalidad deberá anotarse en el cuaderno de obra por la Supervisión o Inspección.</p>	4/1000 del monto contratado, por cada día de retraso (superior al mes) y por cada caso.	Según informe del supervisor de la obra.
7	<p>Cuando el contratista no cumpla en entregar el calendario valorizado adecuado a la fecha de inicio del plazo contractual, en un plazo de 24 horas. La multa será por cada día de retraso en la presentación.</p>	2/1000 del monto contratado, por cada día de retraso en la presentación.	Según informe del supervisor de la obra.
8	<p>Cuando se compruebe que el personal del Contratista realizó actos dolosos (incluye el residente de obra) en perjuicio de la Municipalidad Provincial de Sullana, además de la separación de los trabajadores, se le aplicará la multa correspondiente. La misma que será constatada por la Supervisión de obra y anotado en el cuaderno de obra con lo cual se aplicará la penalidad establecida.</p>	10/1000 del monto contratado	Anotación en el cuaderno de obra por el Supervisor de obra.



3.2. REQUISITOS DE CALIFICACIÓN

A	CAPACIDAD TÉCNICA Y PROFESIONAL																											
A.1	EQUIPAMIENTO ESTRATÉGICO																											
<u>Requisitos:</u>																												
<table border="1"><thead><tr><th>ITEM</th><th>EQUIPO</th><th>CANTIDAD</th></tr></thead><tbody><tr><td>1</td><td>COMPACTADOR VIBR. TIPO PLANCHA 4 HP</td><td>1</td></tr><tr><td>2</td><td>RETROEXCAVADOR SOBRE LLANTAS 115-165 HP 0.75-1.4 yd3</td><td>1</td></tr><tr><td>3</td><td>MEZCLADORA DE CONCRETO TROMPO 8 HP 9 p3</td><td>1</td></tr><tr><td>4</td><td>CORTADORA DE PAVIMENTO DE 20 HP</td><td>2</td></tr><tr><td>5</td><td>GENERADOR ELECTRICO DE 6.5 KW</td><td>3</td></tr><tr><td>6</td><td>AMOLADORA DE 2800 W DE 9"</td><td>3</td></tr><tr><td>7</td><td>MARTILLO DEMOLEDOR DE 2000 W</td><td>3</td></tr><tr><td>8</td><td>VIBRADOR DE CONCRETO 4 HP 1.50'</td><td>1</td></tr></tbody></table>		ITEM	EQUIPO	CANTIDAD	1	COMPACTADOR VIBR. TIPO PLANCHA 4 HP	1	2	RETROEXCAVADOR SOBRE LLANTAS 115-165 HP 0.75-1.4 yd3	1	3	MEZCLADORA DE CONCRETO TROMPO 8 HP 9 p3	1	4	CORTADORA DE PAVIMENTO DE 20 HP	2	5	GENERADOR ELECTRICO DE 6.5 KW	3	6	AMOLADORA DE 2800 W DE 9"	3	7	MARTILLO DEMOLEDOR DE 2000 W	3	8	VIBRADOR DE CONCRETO 4 HP 1.50'	1
ITEM	EQUIPO	CANTIDAD																										
1	COMPACTADOR VIBR. TIPO PLANCHA 4 HP	1																										
2	RETROEXCAVADOR SOBRE LLANTAS 115-165 HP 0.75-1.4 yd3	1																										
3	MEZCLADORA DE CONCRETO TROMPO 8 HP 9 p3	1																										
4	CORTADORA DE PAVIMENTO DE 20 HP	2																										
5	GENERADOR ELECTRICO DE 6.5 KW	3																										
6	AMOLADORA DE 2800 W DE 9"	3																										
7	MARTILLO DEMOLEDOR DE 2000 W	3																										
8	VIBRADOR DE CONCRETO 4 HP 1.50'	1																										
<u>Acreditación:</u>																												
De conformidad con el numeral 49.3 del artículo 49 y el literal e) del numeral 139.1 del artículo 139 del Reglamento este requisito de calificación se acredita para la suscripción del contrato.																												
A.2	CALIFICACIONES DEL PLANTEL PROFESIONAL CLAVE																											
FORMACIÓN ACADÉMICA DEL PLANTEL PROFESIONAL CLAVE																												
<u>Requisitos:</u>																												
RESIDENTE DE OBRA: INGENIERO CIVIL O SANITARIO, con Título Profesional acreditado por ante la SUNEDU.																												
INGENIERO DE SEGURIDAD EN OBRA: INGENIERO CIVIL O INGENIERO INDUSTRIAL O INGENIERO DE SISTEMAS O INGENIERO DE SEGURIDAD Y SALUD OCUPACIONAL, con Título Profesional acreditado por ante la SUNEDU.																												
<u>Acreditación:</u>																												
De conformidad con el numeral 49.3 del artículo 49 y el literal e) del numeral 139.1 del artículo 139 del Reglamento este requisito de calificación se acredita para la suscripción del contrato.																												
A.3	EXPERIENCIA DEL PLANTEL PROFESIONAL CLAVE																											
<u>Requisitos:</u>																												
RESIDENTE DE OBRA: Experiencia mínima acumulada de sesenta (60) meses como residente y/o supervisor y/o inspector de obras similares al objeto de la convocatoria.																												
INGENIERO DE SEGURIDAD EN OBRA: Experiencia mínima acumulada de veinticuatro (24) meses como Especialista y/o Supervisor de Seguridad en Obras en general.																												
<u>Acreditación:</u>																												
De conformidad con el numeral 49.3 del artículo 49 y el literal e) del numeral 139.1 del artículo 139 del Reglamento este requisito de calificación se acredita para la suscripción del contrato.																												



MUNICIPALIDAD PROVINCIAL DE SULLANA
Adjudicación Simplificada N° 007-2023 – MPS – CS Primera Convocatoria.



B	EXPERIENCIA DEL POSTOR EN LA ESPECIALIDAD
	<p><u>Requisitos:</u></p> <p>El postor debe acreditar un monto facturado acumulado equivalente a Tres (03), en la ejecución de obras similares, durante los 10 años anteriores a la fecha de la presentación de ofertas que se computarán desde la suscripción del acta de recepción de obra.</p> <p>Se considerará obra similar a Creación y/o Rehabilitación y/o Instalación y/o Ampliación y/o Construcción y/o Mejoramiento del Servicio de Agua Potable y/o Alcantarillado y/o Conexiones domiciliarias de alcantarillado, en el cual se evidencie como mínima la instalación de 3,500 conexiones domiciliarias de alcantarillado.</p> <p><u>Acreditación:</u></p> <p>La experiencia del postor se acreditará con copia simple de: (i) contratos y sus respectivas actas de recepción de obra; (ii) contratos y sus respectivas resoluciones de liquidación; o (iii) contratos y sus respectivas constancias de prestación o cualquier otra documentación¹⁵ de la cual se desprenda fehacientemente que la obra fue concluida, así como el monto total que implicó su ejecución; correspondientes a un máximo de diez (10) contrataciones.</p> <p>En los casos que se acredite experiencia adquirida en consorcio, debe presentarse la promesa de consorcio o el contrato de consorcio del cual se desprenda fehacientemente el porcentaje de las obligaciones que se asumió en el contrato presentado; de lo contrario, no se computará la experiencia proveniente de dicho contrato.</p> <p>Asimismo, cuando se presenten contratos derivados de procesos de selección convocados antes del 20.09.2012, la calificación se ceñirá al método descrito en la Directiva "Participación de Proveedores en Consorcio en las Contrataciones del Estado", debiendo presumirse que el porcentaje de las obligaciones equivale al porcentaje de participación de la promesa de consorcio o del contrato de consorcio. En caso que en dichos documentos no se consigne el porcentaje de participación se presumirá que las obligaciones se ejecutaron en partes iguales.</p> <p>Si el titular de la experiencia no es el postor, consignar si dicha experiencia corresponde a la matriz en caso que el postor sea sucursal, o fue transmitida por reorganización societaria, debiendo acompañar la documentación sustentatoria correspondiente.</p> <p>Si el postor acredita experiencia de otra persona jurídica como consecuencia de una reorganización societaria, debe presentar adicionalmente el Anexo N° 9.</p> <p>Cuando los contratos presentados se encuentren expresados en moneda extranjera, debe indicarse el tipo de cambio venta publicado por la Superintendencia de Banca, Seguros y AFP correspondiente a la fecha de suscripción.</p> <p>Sin perjuicio de lo anterior, los postores deben llenar y presentar el Anexo N° 10 referido a la experiencia del postor en la especialidad.</p>

¹⁵ De acuerdo con la Opinión N° 185-2017/DTN "cualquier otra documentación", se entiende como tal a todo documento emitido por la Entidad contratante con ocasión de la ejecución de la obra que cumpla con demostrar de manera indubitable aquello que se acredita, por ejemplo mediante, las resoluciones de liquidación de obra, las actas de recepción de conformidad, entre otros.



CAPÍTULO IV
FACTORES DE EVALUACIÓN

La evaluación se realiza sobre la base de cien (100) puntos.

Para determinar la oferta con el mejor puntaje y el orden de prelación de las ofertas, se considera lo siguiente:

FACTOR DE EVALUACIÓN	PUNTAJE / METODOLOGÍA PARA SU ASIGNACIÓN
A. PRECIO	
<p><u>Evaluación:</u></p> <p>Se evaluará considerando el precio ofertado por el postor.</p> <p><u>Acreditación:</u></p> <p>Se acreditará mediante el documento que contiene el precio de la oferta (Anexo N° 6).</p>	<p>La evaluación consistirá en otorgar el máximo puntaje a la oferta de precio más bajo y se otorga a las demás ofertas puntajes inversamente proporcionales a sus respectivos precios, según la siguiente fórmula:</p> $P_i = \frac{O_m \times PMP}{O_i}$ <p>I = Oferta Pi = Puntaje de la oferta a evaluar Oi = Precio i Om = Precio de la oferta más baja PMP = Puntaje máximo del precio</p> <p style="text-align: center;">90 PUNTOS</p>

B. SISTEMA DE GESTIÓN DE LA CALIDAD	
<p><u>Evaluación:</u></p> <p>Se evaluará que el postor cuente con una (01) práctica de Gestión de la Calidad (ISO 9001:2015).</p> <p>En caso que el postor se presente en consorcio, ambos consorciados deben acreditar certificado del Sistema de Gestión de la Calidad para obtener el Puntaje.</p> <p>✓ CERTIFICACIÓN ISO 9001:2015</p> <p>Copia simple del certificado que acredita que se ha implementado un sistema de gestión calidad acorde con la norma ISO 9001:2015, cuyo alcance o campo de aplicación considere OBRAS DE SANEAMIENTO.</p> <p>El Certificado debe haber sido emitido por un Organismo de Certificación acreditado para dicho sistema de gestión, ya sea ante el INACAL (antes INDECOPI) u otro organismo acreditador que cuente con reconocimiento internacional.</p> <p>El referido Certificado debe contener a la sede, filiar u oficina a cargo de la prestación, y estar vigente a la fecha de presentación de ofertas.</p>	<p style="text-align: center;">(Máximo 5 puntos)</p> <p>Presenta Certificado ISO 9001:2015</p> <p style="text-align: center;">05 PUNTOS</p> <p>No presenta Certificado ISO 9001:2015</p> <p style="text-align: center;">0 PUNTOS</p>
PUNTAJE	05 puntos¹⁶

¹⁶ Es la suma de los puntajes de todos los factores de evaluación.



MUNICIPALIDAD PROVINCIAL DE SULLANA
Adjudicación Simplificada N° 007-2023 – MPS – CS Primera Convocatoria.



c. INTEGRIDAD EN LA CONTRATACIÓN PÚBLICA	
<p><u>Evaluación:</u></p> <p>Se evaluará que el postor cuente con Certificación del Sistema de Gestión Anti Soborno.</p> <p>En caso que el postor se presente en consorcio, ambos consorciados deben acreditar Certificado del Sistema de Gestión Anti Soborno para obtener el puntaje.</p> <p><u>Acreditación:</u></p> <p>Copia Simple del Certificado que acredita que se ha implementado un sistema de gestión Anti Soborno acorde a la norma ISO 37001:2016 o con la Norma Técnica Peruana equivalente (NTP-ISO 37001:2017).</p> <p>El Certificado debe haber sido emitido por un Organismo de Certificación acreditado para dicho sistema de gestión, ya sea ante el INACAL (antes INDECOPI) u otro organismo acreditador que cuente con reconocimiento internacional.</p> <p>El referido Certificado debe contener a la sede, filiar u oficina a cargo de la prestación, y estar vigente a la fecha de presentación de ofertas.</p> <p>En caso que el postor se presente en consorcio, cada uno de sus integrantes, debe acreditar que cuenta con la Certificación para obtener el puntaje.</p>	<p>(Máximo 05 puntos)</p> <p>Presenta Certificado ISO 37001 05 PUNTOS</p> <p>No presenta Certificado ISO 37001 00 PUNTOS</p>
PUNTAJE	05 PUNTOS



CAPÍTULO V
PROFORMA DEL CONTRATO

Conste por el presente documento, la contratación de la ejecución de la obra [CONSIGNAR LA DENOMINACIÓN DE LA CONVOCATORIA], que celebra de una parte [CONSIGNAR EL NOMBRE DE LA ENTIDAD], en adelante LA ENTIDAD, con RUC N° [.....], con domicilio legal en [.....], representada por [.....], identificado con DNI N° [.....], y de otra parte [.....], con RUC N° [.....], con domicilio legal en [.....], inscrita en la Ficha N° [.....] Asiento N° [.....] del Registro de Personas Jurídicas de la ciudad de [.....], debidamente representado por su Representante Legal, [.....], con DNI N° [.....], según poder inscrito en la Ficha N° [.....] Asiento N° [.....] del Registro de Personas Jurídicas de la ciudad de [.....], a quien en adelante se le denominará EL CONTRATISTA en los términos y condiciones siguientes:

CLÁUSULA PRIMERA: ANTECEDENTES

Con fecha [.....], el órgano encargado de las contrataciones o comité de selección, según corresponda, adjudicó la buena pro de la **ADJUDICACIÓN SIMPLIFICADA N° [CONSIGNAR NOMENCLATURA DEL PROCEDIMIENTO DE SELECCIÓN]** para la contratación de la ejecución de la obra [CONSIGNAR LA DENOMINACIÓN DE LA CONVOCATORIA], a [INDICAR NOMBRE DEL GANADOR DE LA BUENA PRO], cuyos detalles e importe constan en los documentos integrantes del presente contrato.

CLÁUSULA SEGUNDA: OBJETO

El presente contrato tiene por objeto [CONSIGNAR EL OBJETO DE LA CONTRATACIÓN].

CLÁUSULA TERCERA: MONTO CONTRACTUAL

El monto total del presente contrato asciende a [CONSIGNAR MONEDA Y MONTO], que incluye todos los impuestos de Ley.

Este monto comprende el costo de la ejecución de la obra, todos los tributos, seguros, transporte, inspecciones, pruebas y, de ser el caso, los costos laborales conforme a la legislación vigente, así como cualquier otro concepto que pueda tener incidencia sobre la ejecución de la prestación materia del presente contrato.

CLÁUSULA CUARTA: DEL PAGO¹⁷

LA ENTIDAD se obliga a pagar la contraprestación a EL CONTRATISTA en [INDICAR MONEDA], en periodos de valorización [CONSIGNAR MENSUALES U OTRO TIPO DE PERIODO], conforme a lo previsto en la sección específica de las bases. Asimismo, LA ENTIDAD o EL CONTRATISTA, según corresponda, se obligan a pagar el monto correspondiente al saldo de la liquidación del contrato de obra, en el plazo de [CONSIGNAR PLAZO EN DÍAS] días calendario, computados desde el día siguiente del consentimiento de la liquidación.

En caso de retraso en el pago de las valorizaciones, por razones imputables a LA ENTIDAD, EL CONTRATISTA tiene derecho al reconocimiento de los intereses legales efectivos, de conformidad con el artículo 39 de la Ley de Contrataciones del Estado y los artículos 1244, 1245 y 1246 del Código Civil. Para tal efecto, se formulará una valorización de intereses y el pago se efectuará en las valorizaciones siguientes.

CLÁUSULA QUINTA: DEL PLAZO DE LA EJECUCIÓN DE LA PRESTACIÓN

El plazo de ejecución del presente contrato es de [.....] días calendario, el mismo que se computa desde el día siguiente de cumplidas las condiciones previstas en el artículo 176 del Reglamento.

Importante para la Entidad

¹⁷ En cada caso concreto, dependiendo de la naturaleza del contrato, podrá adicionarse la información que resulte pertinente a efectos de generar el pago.



- Cuando en el expediente de contratación se establezca que la obra debe ejecutarse bajo la modalidad de ejecución llave en mano, en lugar del párrafo anterior, deberá considerarse lo siguiente, según corresponda:

"El plazo de ejecución de la obra, el equipamiento y montaje hasta la puesta en servicio, materia de la presente convocatoria, es de [CONSIGNAR EL PLAZO DE EJECUCIÓN DE ESTA PRESTACIÓN, EL CUAL DEBE ESTAR EXPRESADO EN DÍAS CALENDARIO] días calendario, el mismo que se computa desde el día siguiente de cumplidas las condiciones previstas en el artículo 176 del Reglamento." ¹⁸

"El plazo de ejecución de la obra, el equipamiento y montaje hasta la puesta en servicio, materia de la presente convocatoria, es de [CONSIGNAR EL PLAZO DE EJECUCIÓN DE ESTA PRESTACIÓN, EL CUAL DEBE ESTAR EXPRESADO EN DÍAS CALENDARIO] días calendario, el mismo que se computa desde el día siguiente de cumplidas las condiciones previstas en el artículo 176 del Reglamento y el plazo de la operación asistida de la obra es de [CONSIGNAR EL PLAZO DE EJECUCIÓN DE LA PRESTACIÓN ASISTIDA DE LA OBRA, EL CUAL DEBE ESTAR EXPRESADO EN DÍAS CALENDARIO] días calendario." ¹⁹

Incorporar a las bases o eliminar, según corresponda

CLÁUSULA SEXTA: PARTES INTEGRANTES DEL CONTRATO

El presente contrato está conformado por las bases integradas, la oferta ganadora, así como los documentos derivados del procedimiento de selección que establezcan obligaciones para las partes.

CLÁUSULA SÉTIMA: GARANTÍAS

EL CONTRATISTA entregó al perfeccionamiento del contrato la respectiva garantía incondicional, solidaria, irrevocable, y de realización automática en el país al solo requerimiento, a favor de LA ENTIDAD, por los conceptos, montos y vigencias siguientes:

- De fiel cumplimiento del contrato: [CONSIGNAR EL MONTO], a través de la [INDICAR EL TIPO DE GARANTÍA PRESENTADA] N° [INDICAR NÚMERO DEL DOCUMENTO] emitida por [SEÑALAR EMPRESA QUE LA EMITE]. Monto que es equivalente al diez por ciento (10%) del monto del contrato original, la misma que debe mantenerse vigente hasta el consentimiento de la liquidación final.

Importante

Al amparo de lo dispuesto en el numeral 149.4 del artículo 149 del Reglamento de la Ley de Contrataciones del Estado, en el caso de contratos de ejecución de obras que se sujeten a las condiciones establecidas en dicho artículo, si el postor ganador de la buena pro solicita la retención del diez por ciento (10%) del monto del contrato original como garantía de fiel cumplimiento de contrato, debe consignarse lo siguiente:

- *"De fiel cumplimiento del contrato: [CONSIGNAR EL MONTO], a través de la retención que debe efectuar LA ENTIDAD, durante la primera mitad del número total de pagos a realizarse, de forma prorrateada, con cargo a ser devuelto a la finalización del mismo."*

En el caso que corresponda, consignar lo siguiente:

- Garantía fiel cumplimiento por prestaciones accesorias: [CONSIGNAR EL MONTO], a través de la [INDICAR EL TIPO DE GARANTÍA PRESENTADA] N° [INDICAR NÚMERO DEL DOCUMENTO] emitida por [SEÑALAR EMPRESA QUE LA EMITE], la misma que debe mantenerse vigente hasta el cumplimiento total de las obligaciones garantizadas.

¹⁸ Este párrafo debe ser incluido en el caso de obras que se ejecuten bajo la modalidad de ejecución llave en mano que no incluya operación asistida.

¹⁹ Este párrafo debe ser incluido en el caso de obras que se ejecuten bajo la modalidad de ejecución llave en mano que incluya operación asistida.



MUNICIPALIDAD PROVINCIAL DE SULLANA
Adjudicación Simplificada N° 007-2023 – MPS – CS Primera Convocatoria



Importante

Al amparo de lo dispuesto en el numeral 151.3 del artículo 151 del Reglamento de la Ley de Contrataciones del Estado, si el postor ganador de la buena pro solicita la retención del diez por ciento (10%) del monto del contrato de la prestación accesorio como garantía de fiel cumplimiento de prestaciones accesorias, debe consignarse lo siguiente:

"De fiel cumplimiento por prestaciones accesorias: [CONSIGNAR EL MONTO], a través de la retención que debe efectuar LA ENTIDAD, durante la primera mitad del número total de pagos a realizarse, de forma prorrateada, con cargo a ser devuelto a la finalización del mismo."

CLÁUSULA OCTAVA: EJECUCIÓN DE GARANTÍAS POR FALTA DE RENOVACIÓN

LA ENTIDAD puede solicitar la ejecución de las garantías cuando EL CONTRATISTA no las hubiere renovado antes de la fecha de su vencimiento, conforme a lo dispuesto en el literal a) del numeral 155.1 del artículo 155 del Reglamento de la Ley de Contrataciones del Estado.

Importante para la Entidad



- Sólo en el caso que la Entidad hubiese previsto otorgar adelanto, se debe incluir la siguiente cláusula:

CLÁUSULA NOVENA: ADELANTO DIRECTO

"LA ENTIDAD otorgará [CONSIGNAR NÚMERO DE ADELANTOS A OTORGARSE] adelantos directos por el [CONSIGNAR PORCENTAJE QUE EN NINGÚN CASO EXCEDAN EN CONJUNTO EL 10% DEL MONTO DEL CONTRATO ORIGINAL] del monto del contrato original.

EL CONTRATISTA debe solicitar formalmente el [CONSIGNAR ADELANTO O PRIMER DESEMBOLSO DEL ADELANTO DIRECTO] dentro de los ocho (8) días siguientes a la suscripción del contrato, adjuntando a su solicitud la garantía por adelantos mediante carta fianza o póliza de caución y el comprobante de pago correspondiente. LA ENTIDAD debe entregar el monto solicitado dentro de los siete (7) días siguientes a la presentación de la solicitud de EL CONTRATISTA.

Asimismo, EL CONTRATISTA debe solicitar la entrega de los demás adelantos directos en [CONSIGNAR EL PLAZO Y OPORTUNIDAD PARA LA SOLICITUD]²⁰. La entrega del o los adelantos se realizará en [CONSIGNAR PLAZO Y OPORTUNIDAD].²¹

Vencido el plazo para solicitar el adelanto no procederá la solicitud.

- Si LA ENTIDAD considera necesario entregar adelantos para materiales o insumos a EL CONTRATISTA, deberá consignar la siguiente cláusula:

CLÁUSULA DÉCIMA: ADELANTO PARA MATERIALES O INSUMOS

"LA ENTIDAD otorgará adelantos para materiales o insumos por el [CONSIGNAR PORCENTAJE QUE NO DEBE EXCEDER EN CONJUNTO DEL 20%] del monto del contrato original, conforme al calendario de adquisición de materiales o insumos presentado por EL CONTRATISTA.

La entrega de los adelantos se realizará en un plazo de [CONSIGNAR PLAZO] días calendario previos a la fecha prevista en el calendario de adquisición de materiales o insumos para cada adquisición, con la finalidad que EL CONTRATISTA pueda disponer de los materiales o insumos en la oportunidad prevista en el calendario de avance de obra valorizado. Para tal efecto, EL CONTRATISTA debe solicitar la entrega del adelanto en un plazo de [CONSIGNAR PLAZO] días calendario anteriores al inicio del plazo antes mencionado, adjuntando a su solicitud la garantía por adelantos mediante carta fianza o póliza de caución y el comprobante de pago respectivo.

La primera solicitud de EL CONTRATISTA debe realizarse una vez iniciado el plazo de ejecución de la obra. No procede el otorgamiento del adelanto para materiales e insumos en los casos en que las solicitudes correspondientes sean realizadas con posterioridad a las fechas señaladas en el calendario de adquisición de materiales e insumos.

Incorporar a las bases o eliminar, según corresponda.

Importante para la Entidad

- En caso la Entidad hubiese previsto la obligación de constituir un fideicomiso para la administración de los adelantos, se debe incluir la siguiente cláusula:

CLÁUSULA: FIDEICOMISO DE ADELANTOS

Para la administración de los adelantos destinados a la ejecución de la obra, se constituirá un

²⁰ Indicar el plazo y oportunidad conforme al expediente de contratación.

²¹ Este párrafo solo deberá ser incluido cuando la Entidad prevea la entrega de más de un adelanto directo al contratista.



MUNICIPALIDAD PROVINCIAL DE SULLANA
Adjudicación Simplificada N° 007-2023 – MPS – CS Primera Convocatoria



fideicomiso conforme a lo establecido en los artículos 184 y 185 del Reglamento. El procedimiento para la solicitud y entrega de los adelantos se rige por lo dispuesto en dichos artículos.

ADELANTO DIRECTO

"La Entidad otorgará [CONSIGNAR NÚMERO DE ADELANTOS A OTORGARSE] adelantos directos por el [CONSIGNAR PORCENTAJE QUE EN NINGÚN CASO EXCEDAN EN CONJUNTO EL 10% DEL MONTO DEL CONTRATO ORIGINAL] del monto del contrato original.

ADELANTO PARA MATERIALES O INSUMOS

"La Entidad otorgará adelantos para materiales o insumos por el [CONSIGNAR PORCENTAJE QUE NO DEBE EXCEDER EN CONJUNTO DEL 20%] del monto del contrato original, conforme al calendario de adquisición de materiales o insumos presentado por el contratista.

CLÁUSULA UNDÉCIMA: CONFORMIDAD DE LA OBRA

La conformidad de la obra será dada con la suscripción del Acta de Recepción de Obra.

CLÁUSULA DUODÉCIMA: DECLARACIÓN JURADA DEL CONTRATISTA

EL CONTRATISTA declara bajo juramento que se compromete a cumplir las obligaciones derivadas del presente contrato, bajo sanción de quedar inhabilitado para contratar con el Estado en caso de incumplimiento.

Importante para la Entidad

De acuerdo con el numeral 29.2 del artículo 29 del Reglamento, se deberá incluir esta cláusula, según corresponda:

CLÁUSULA DÉCIMA TERCERA: ASIGNACIÓN DE RIESGOS DEL CONTRATO DE OBRA
[INCLUIR²² EN ESTA CLÁUSULA LOS RIESGOS IDENTIFICADOS QUE PUEDEN OCURRIR DURANTE LA EJECUCIÓN DE LA OBRA Y LA DETERMINACIÓN DE LA PARTE DEL CONTRATO QUE DEBE ASUMIRLOS DURANTE LA EJECUCIÓN CONTRACTUAL, SEGÚN LAS DISPOSICIONES PREVISTAS EN LA DIRECTIVA "GESTIÓN DE RIESGOS EN LA PLANIFICACIÓN DE LA EJECUCIÓN DE OBRAS"].

Incorporar a las bases o eliminar, según corresponda.

CLÁUSULA DÉCIMA CUARTA: RESPONSABILIDAD POR VICIOS OCULTOS

Ni la suscripción del Acta de Recepción de Obra, ni el consentimiento de la liquidación del contrato de obra, enervan el derecho de LA ENTIDAD a reclamar, posteriormente, por defectos o vicios ocultos, conforme a lo dispuesto por los artículos 40 de la Ley de Contrataciones del Estado y 173 de su Reglamento.

El plazo máximo de responsabilidad de EL CONTRATISTA es de Siete (07) años, contados a partir de la conformidad de la recepción TOTAL de la obra.

CLÁUSULA DÉCIMA QUINTA: PENALIDADES

Si EL CONTRATISTA incurre en retraso injustificado en la ejecución de las prestaciones objeto del contrato, LA ENTIDAD le aplica automáticamente una penalidad por mora por cada día de atraso, de acuerdo a la siguiente fórmula:

$$\text{Penalidad Diaria} = \frac{0.10 \times \text{monto vigente}}{F \times \text{plazo vigente en días}}$$

Donde:

F = 0.15 para plazos mayores a sesenta (60) días o;

²² Siempre que el procedimiento de selección para la contratación de la elaboración del expediente técnico haya sido convocado después del 03.04.2017 o, el expediente técnico elaborado por la propia Entidad, haya sido elaborado y aprobado después de dicha fecha.



MUNICIPALIDAD PROVINCIAL DE SULLANA
Adjudicación Simplificada N° 007-2023 – MPS – CS Primera Convocatoria.



F = 0.40 para plazos menores o iguales a sesenta (60) días.

El retraso se justifica a través de la solicitud de ampliación de plazo debidamente aprobado. Adicionalmente, se considera justificado el retraso y en consecuencia no se aplica penalidad, cuando EL CONTRATISTA acredite, de modo objetivamente sustentado, que el mayor tiempo transcurrido no le resulta imputable. En este último caso la calificación del retraso como justificado por parte de LA ENTIDAD no da lugar al pago de gastos generales ni costos directos de ningún tipo, conforme el numeral 162.5 del artículo 162 del Reglamento de la Ley de Contrataciones del Estado.

Adicionalmente a la penalidad por mora se aplicarán las siguientes penalidades:

Penalidades			
N°	Supuesto de aplicación de penalidad	Forma de cálculo	Procedimiento
1	Cuando el personal del plantel profesional clave permanece menos de sesenta (60) días calendario o del íntegro del plazo de ejecución, si este es menor a los sesenta (60) días calendario, de conformidad con las disposiciones establecidas en el numeral 190.2 del artículo 190 del Reglamento.	LA MITAD DE UNA UNIDAD IMPOSITIVA TRIBUTARIA (0.5 UIT) por cada día de ausencia del personal en obra en el plazo previsto.	Según informe del supervisor de la obra.
2	En caso culmine la relación contractual entre el contratista y el personal ofertado y la Entidad no haya aprobado la sustitución del personal por no cumplir con las experiencias y calificaciones del profesional a ser reemplazado.	LA MITAD DE UNA UNIDAD IMPOSITIVA TRIBUTARIA (0.5 UIT) por cada día de ausencia del personal en obra.	Según informe del supervisor de la obra.
3	Si el contratista o su personal, no permite el acceso al cuaderno de obra al SUPERVISOR DE LA OBRA, impidiéndole anotar las ocurrencias.	Cinco por mil (5/1000) del monto de la valorización del periodo por cada día de dicho impedimento.	Según informe del supervisor de la obra.
4	Cuando el Contratista no cuente con los equipos mínimos exigidos en el expediente técnico conforme a su propuesta técnica y al programa de utilización de los mismos, o que los tenga incompletos para la ejecución de la obra. La multa será por día y por equipo, la misma que será constatada por la Supervisión de Obra y anotado en el cuaderno de obra con la cual se aplicara la penalidad establecida.	0.4/1000 del monto contratado, por cada día y por cada equipo.	Según informe del supervisor de la obra.



MUNICIPALIDAD PROVINCIAL DE SULLANA
Adjudicación Simplificada N° 007-2023 – MPS – CS Primera Convocatoria



5	En caso que el Residente de Obra no permanezca permanentemente en la obra será causal de la aplicación de la multa. La multa será por cada día de inasistencia injustificada. La justificación de ausencia deberá ser notificada al Supervisor o Inspector de Obra mediante carta o anotación en el cuaderno de obra. La verificación de la inasistencia será efectuada por la Supervisión o Inspección de obra. Para la aplicación bastara con que el supervisor o inspector anote en el cuaderno de obra tal hecho y comunique a la Entidad. Asimismo esta penalidad será aplicada si en las visitas del coordinador de obra o Monitor de obra o cualquier representante de la Entidad no encontrase al Residente lo cual será comunicado a la Supervisión o Inspección para la anotación en el cuaderno de obra.	1/1000 del monto contratado, por cada día de inasistencia.	Según informe del supervisor de la obra.
6	Por la demora en el cumplimiento de los pagos del personal al servicio del contratista por un periodo mayor a un mes. La multa será por cada caso detectado. El hecho será corroborado por la Supervisión de obra. Para la aplicación de la penalidad deberá anotarse en el cuaderno de obra por la Supervisión o Inspección.	4/1000 del monto contratado, por cada día de retraso (superior al mes) y por cada caso.	Según informe del supervisor de la obra.
7	Cuando el contratista no cumpla en entregar el calendario valorizado adecuado a la fecha de inicio del plazo contractual, en un plazo de 24 horas. La multa será por cada día de retraso en la presentación.	2/1000 del monto contratado, por cada día de retraso en la presentación.	Según informe del supervisor de la obra.
8	Cuando se compruebe que el personal del Contratista realizó actos dolosos (incluye el residente de obra) en perjuicio de la Municipalidad Provincial de Sullana, además de la separación de los trabajadores, se le aplicará la multa correspondiente. La misma que será constatada por la Supervisión de obra y anotado en el cuaderno de obra con lo cual se aplicará la penalidad establecida.	10/1000 del monto contratado	Anotación en el cuaderno de obra por el Supervisor de obra.

Estas penalidades se deducen de las valorizaciones o en la liquidación final, según corresponda; o si fuera necesario, se cobra del monto resultante de la ejecución de la garantía de fiel cumplimiento.

La penalidad por mora y las otras penalidades pueden alcanzar cada una un monto máximo equivalente al diez por ciento (10%) del monto del contrato vigente, o de ser el caso, del ítem que debió ejecutarse.

Cuando se llegue a cubrir el monto máximo de la penalidad por mora o el monto máximo para otras penalidades, LA ENTIDAD puede resolver el contrato por incumplimiento.

CLÁUSULA DÉCIMA SEXTA: RESOLUCIÓN DEL CONTRATO

Cualquiera de las partes puede resolver el contrato, de conformidad con el numeral 32.3 del artículo 32 y artículo 36 de la Ley de Contrataciones del Estado, y el artículo 164 de su Reglamento. De darse el caso, LA ENTIDAD procederá de acuerdo a lo establecido en los artículos 165 y 207 del



Reglamento de la Ley de Contrataciones del Estado.

CLÁUSULA DÉCIMA SÉTIMA: RESPONSABILIDAD DE LAS PARTES

Cuando se resuelva el contrato por causas imputables a algunas de las partes, se debe resarcir los daños y perjuicios ocasionados, a través de la indemnización correspondiente. Ello no obsta la aplicación de las sanciones administrativas, penales y pecuniarias a que dicho incumplimiento diere lugar, en el caso que éstas correspondan.

Lo señalado precedentemente no exime a ninguna de las partes del cumplimiento de las demás obligaciones previstas en el presente contrato.

CLÁUSULA DÉCIMA OCTAVA: ANTICORRUPCIÓN

EL CONTRATISTA declara y garantiza no haber, directa o indirectamente, o tratándose de una persona jurídica a través de sus socios, integrantes de los órganos de administración, apoderados, representantes legales, funcionarios, asesores o personas vinculadas a las que se refiere el artículo 7 del Reglamento de la Ley de Contrataciones del Estado, ofrecido, negociado o efectuado, cualquier pago o, en general, cualquier beneficio o incentivo ilegal en relación al contrato.

Asimismo, el CONTRATISTA se obliga a conducirse en todo momento, durante la ejecución del contrato, con honestidad, probidad, veracidad e integridad y de no cometer actos ilegales o de corrupción, directa o indirectamente o a través de sus socios, accionistas, participacionistas, integrantes de los órganos de administración, apoderados, representantes legales, funcionarios, asesores y personas vinculadas a las que se refiere el artículo 7 del Reglamento de la Ley de Contrataciones del Estado.

Además, EL CONTRATISTA se compromete a i) comunicar a las autoridades competentes, de manera directa y oportuna, cualquier acto o conducta ilícita o corrupta de la que tuviera conocimiento; y ii) adoptar medidas técnicas, organizativas y/o de personal apropiadas para evitar los referidos actos o prácticas.

Finalmente, EL CONTRATISTA se compromete a no colocar a los funcionarios públicos con los que deba interactuar, en situaciones reñidas con la ética. En tal sentido, reconoce y acepta la prohibición de ofrecerles a éstos cualquier tipo de obsequio, donación, beneficio y/o gratificación, ya sea de bienes o servicios, cualquiera sea la finalidad con la que se lo haga.

CLÁUSULA DÉCIMA NOVENA: MARCO LEGAL DEL CONTRATO

Sólo en lo no previsto en este contrato, en la Ley de Contrataciones del Estado y su Reglamento, en las directivas que emita el OSCE y demás normativa especial que resulte aplicable, serán de aplicación supletoria las disposiciones pertinentes del Código Civil vigente, cuando corresponda, y demás normas de derecho privado.

CLÁUSULA VIGÉSIMA: SOLUCIÓN DE CONTROVERSIAS²³

Las controversias que surjan entre las partes durante la ejecución del contrato se resuelven mediante conciliación o arbitraje, según el acuerdo de las partes.

Cualquiera de las partes tiene derecho a iniciar el arbitraje a fin de resolver dichas controversias dentro del plazo de caducidad previsto en la Ley de Contrataciones del Estado y su Reglamento.

Facultativamente, cualquiera de las partes tiene el derecho a solicitar una conciliación dentro del plazo de caducidad correspondiente, según lo señalado en el artículo 224 del Reglamento de la Ley de Contrataciones del Estado, sin perjuicio de recurrir al arbitraje, en caso no se llegue a un acuerdo entre ambas partes o se llegue a un acuerdo parcial. Las controversias sobre nulidad del contrato solo pueden ser sometidas a arbitraje.

El Laudo arbitral emitido es inapelable, definitivo y obligatorio para las partes desde el momento de su notificación, según lo previsto en el numeral 45.21 del artículo 45 de la Ley de Contrataciones del Estado.

²³ De acuerdo con el numeral 225.3 del artículo 225 del Reglamento, las partes pueden recurrir al arbitraje ad hoc cuando las controversias deriven de procedimientos de selección cuyo valor referencial sea menor o igual a cinco millones con 00/100 soles (S/ 5 000 000,00).



MUNICIPALIDAD PROVINCIAL DE SULLANA
Adjudicación Simplificada N° 007-2023 – MPS – CS Primera Convocatoria



En caso de Arbitraje se acudirá al Centro de Arbitraje de la Cámara de Comercio y Producción de la Ciudad de Sullana.

CLÁUSULA VIGÉSIMA SEGUNDA: FACULTAD DE ELEVAR A ESCRITURA PÚBLICA

Cualquiera de las partes puede elevar el presente contrato a Escritura Pública corriendo con todos los gastos que demande esta formalidad.

CLÁUSULA VIGÉSIMA TERCERA: DOMICILIO PARA EFECTOS DE LA EJECUCIÓN CONTRACTUAL

Las partes declaran el siguiente domicilio para efecto de las notificaciones que se realicen durante la ejecución del presente contrato:

DOMICILIO DE LA ENTIDAD: [.....]

DOMICILIO DEL CONTRATISTA: [CONSIGNAR EL DOMICILIO SEÑALADO POR EL POSTOR GANADOR DE LA BUENA PRO AL PRESENTAR LOS REQUISITOS PARA EL PERFECCIONAMIENTO DEL CONTRATO]

La variación del domicilio aquí declarado de alguna de las partes debe ser comunicada a la otra parte, formalmente y por escrito, con una anticipación no menor de quince (15) días calendario.

De acuerdo con las bases integradas, la oferta y las disposiciones del presente contrato, las partes lo firman por duplicado en señal de conformidad en la ciudad de [.....] al [CONSIGNAR FECHA].

"LA ENTIDAD"

"EL CONTRATISTA"



MUNICIPALIDAD PROVINCIAL DE SULLANA
Adjudicación Simplificada N° 007-2023 – MPS – CS Primera Convocatoria.



CAPÍTULO VI
CONSTANCIA DE PRESTACIÓN DE EJECUCIÓN DE OBRA

De conformidad con el artículo 169 del Reglamento, se deja expresa constancia de la culminación de la prestación derivada del contrato mencionado en el numeral 3 del presente documento.

1	DATOS DEL DOCUMENTO	Número del documento			
		Fecha de emisión del documento			
2	DATOS DEL CONTRATISTA	Nombre, denominación o razón social			
		RUC			
		EN CASO EL CONTRATISTA SEA UN CONSORCIO, ADEMÁS SE DEBERÁ REGISTRAR LA SIGUIENTE INFORMACIÓN:			
		Nombre o razón social del integrante del consorcio	RUC	%	Descripción de las obligaciones
3	DATOS DEL CONTRATO	Número del contrato			
		Tipo y número del procedimiento de selección			
		Descripción del objeto del contrato			
		Fecha de suscripción del contrato			
		Monto del contrato			
4	DATOS DE LA OBRA	Denominación de la obra			
		Ubicación de la obra (Región, Provincia y Distrito)			
		Nombres y apellidos del Supervisor de la Obra			
		Plazo de ejecución de la obra	Plazo original	días calendario	
			Ampliación(es) de plazo	días calendario	
			Total plazo	días calendario	
			Fecha de culminación de la obra		
			Fecha de recepción de la obra		
		Monto de la obra	Fecha de liquidación de la obra		
			Número de adicionales de obra		
			Monto total de los adicionales		
Número de deductivos					
Monto total de los deductivos					



MUNICIPALIDAD PROVINCIAL DE SULLANA
Adjudicación Simplificada N° 007-2023 – MPS – CS Primera Convocatoria



		Monto total de la obra (sólo componente de obra)	
--	--	--	--

5	APLICACIÓN DE PENALIDADES	Monto de las penalidades por mora	
		Monto de otras penalidades	
		Monto total de las penalidades aplicadas	

6	SOLUCIÓN DE CONTROVERSIAS DEL CONTRATO	Junta de Resolución de Disputas	Si		No	
		Arbitraje	Si		No	
		N° de arbitrajes				

7	DATOS DE LA ENTIDAD	Nombre de la Entidad	
		RUC de la Entidad	
		Nombres y apellidos del funcionario que emite la constancia	
		Cargo que ocupa en la Entidad	
		Teléfono de contacto	

8	
	NOMBRE, FIRMA Y SELLO DEL FUNCIONARIO COMPETENTE



ANEXOS



ANEXO N° 1

DECLARACIÓN JURADA DE DATOS DEL POSTOR

Señores

COMITÉ DE SELECCIÓN

ADJUDICACIÓN SIMPLIFICADA N° 007-2023-MPS-CS PRIMERA CONVOCATORIA.

Presente. -

El que se suscribe, [...], postor y/o Representante Legal de [CONSIGNAR EN CASO DE SER PERSONA JURÍDICA], identificado con [CONSIGNAR TIPO DE DOCUMENTO DE IDENTIDAD] N° [CONSIGNAR NÚMERO DE DOCUMENTO DE IDENTIDAD], con poder inscrito en la localidad de [CONSIGNAR EN CASO DE SER PERSONA JURÍDICA] en la Ficha N° [CONSIGNAR EN CASO DE SER PERSONA JURÍDICA] Asiento N° [CONSIGNAR EN CASO DE SER PERSONA JURÍDICA], **DECLARO BAJO JURAMENTO** que la siguiente información se sujeta a la verdad:

Nombre, Denominación o Razón Social :			
Domicilio Legal :			
RUC :	Teléfono(s) :		
MYPE ²⁴		Sí	No
Correo electrónico :			

Autorización de notificación por correo electrónico:

... [CONSIGNAR SÍ O NO] autorizo que se notifiquen al correo electrónico indicado las siguientes actuaciones:

1. Solicitud de subsanación de los requisitos para perfeccionar el contrato.
2. Solicitud para presentar los documentos para perfeccionar el contrato, según lo previsto en el numeral 141.2 del artículo 141 del Reglamento.
3. Respuesta a la solicitud de acceso al expediente de contratación.

Asimismo, me comprometo a remitir la confirmación de recepción, en el plazo máximo de dos (2) días hábiles de recibida la comunicación.

[CONSIGNAR CIUDAD Y FECHA]

.....
Firma, Nombres y Apellidos del postor o Representante legal, según corresponda

Importante

La notificación dirigida a la dirección de correo electrónico consignada se entenderá válidamente efectuada cuando la Entidad reciba acuse de recepción.

²⁴ Esta información será verificada por la Entidad en la página web del Ministerio de Trabajo y Promoción del Empleo en la sección consulta de empresas acreditadas en el REMYPE en el link <http://www2.trabajo.gob.pe/servicios-en-linea-2-2/> y se tendrá en consideración, en caso el postor ganador de la buena pro solicite la retención del diez por ciento (10%) del monto del contrato, en calidad de garantía de fiel cumplimiento, según las condiciones previstas en el numeral 149.4 del artículo 149 y numeral 151.3 del artículo 151 del Reglamento. Asimismo, dicha información se tendrá en cuenta en caso de empate, conforme a lo previsto en el artículo 91 del Reglamento.



MUNICIPALIDAD PROVINCIAL DE SULLANA
Adjudicación Simplificada N° 007-2023 – MPS – CS Primera Convocatoria.



Importante

Cuando se trate de consorcios, la declaración jurada es la siguiente:

ANEXO N° 1

DECLARACIÓN JURADA DE DATOS DEL POSTOR

Señores

COMITÉ DE SELECCIÓN

ADJUDICACIÓN SIMPLIFICADA N° 007-2023-MPS-CS PRIMERA CONVOCATORIA.

Presente. -

El que se suscribe, [...], representante común del consorcio [CONSIGNAR EL NOMBRE DEL CONSORCIO], identificado con [CONSIGNAR TIPO DE DOCUMENTO DE IDENTIDAD] N° [CONSIGNAR NÚMERO DE DOCUMENTO DE IDENTIDAD], DECLARO BAJO JURAMENTO que la siguiente información se sujeta a la verdad:

Datos del consorciado 1			
Nombre, Denominación o Razón Social :			
Domicilio Legal :			
RUC :	Teléfono(s) :		
MYPE ²⁵	Sí	No	
Correo electrónico :			

Datos del consorciado 2			
Nombre, Denominación o Razón Social :			
Domicilio Legal :			
RUC :	Teléfono(s) :		
MYPE ²⁶	Sí	No	
Correo electrónico :			

Datos del consorciado ...			
Nombre, Denominación o Razón Social :			
Domicilio Legal :			
RUC :	Teléfono(s) :		
MYPE ²⁷	Sí	No	
Correo electrónico :			

Autorización de notificación por correo electrónico:

Correo electrónico del consorcio:

²⁵ Esta información será verificada por la Entidad en la página web del Ministerio de Trabajo y Promoción del Empleo en la sección consulta de empresas acreditadas en el REMYPE en el link <http://www2.trabajo.gob.pe/servicios-en-linea-2-2/> y se tendrá en consideración, en caso el consorcio ganador de la buena pro solicite la retención del diez por ciento (10%) del monto del contrato, en calidad de garantía de fiel cumplimiento, según las condiciones previstas en el numeral 149.4 del artículo 149 y numeral 151.3 del artículo 151 del Reglamento. Asimismo, dicha información se tendrá en cuenta en caso de empate, conforme a lo previsto en el artículo 91 del Reglamento. Para dichos efectos, todos los integrantes del consorcio deben acreditar la condición de micro o pequeña empresa.

²⁶ Ibidem.

²⁷ Ibidem.



MUNICIPALIDAD PROVINCIAL DE SULLANA
Adjudicación Simplificada N° 007-2023 – MPS – CS Primera Convocatoria



... [CONSIGNAR SÍ O NO] autorizo que se notifiquen al correo electrónico indicado las siguientes actuaciones:

1. Solicitud de subsanación de los requisitos para perfeccionar el contrato.
2. Solicitud para presentar los documentos para perfeccionar el contrato, según lo previsto en el numeral 141.2 del artículo 141 del Reglamento.
3. Respuesta a la solicitud de acceso al expediente de contratación.

Asimismo, me comprometo a remitir la confirmación de recepción, en el plazo máximo de dos (2) días hábiles de recibida la comunicación.

[CONSIGNAR CIUDAD Y FECHA]

.....
**Firma, Nombres y Apellidos del representante
común del consorcio**

Importante

La notificación dirigida a la dirección de correo electrónico consignada se entenderá válidamente efectuada cuando la Entidad reciba acuse de recepción.



ANEXO N° 2

DECLARACIÓN JURADA
(ART. 52 DEL REGLAMENTO DE LA LEY DE CONTRATACIONES DEL ESTADO)

Señores
COMITÉ DE SELECCIÓN
ADJUDICACIÓN SIMPLIFICADA N° 007-2023-MPS-CS PRIMERA CONVOCATORIA.
Presente. -

Mediante el presente el suscrito, postor y/o Representante Legal de [CONSIGNAR EN CASO DE SER PERSONA JURÍDICA], declaro bajo juramento:

- i. No haber incurrido y me obligo a no incurrir en actos de corrupción, así como a respetar el principio de integridad.
- ii. No tener impedimento para postular en el procedimiento de selección ni para contratar con el Estado, conforme al artículo 11 de la Ley de Contrataciones del Estado.
- iii. Conocer las sanciones contenidas en la Ley de Contrataciones del Estado y su Reglamento, así como las disposiciones aplicables de la Ley N° 27444, Ley del Procedimiento Administrativo General.
- iv. Participar en el presente proceso de contratación en forma independiente sin mediar consulta, comunicación, acuerdo, arreglo o convenio con ningún proveedor; y, conocer las disposiciones del Decreto Legislativo N° 1034, Decreto Legislativo que aprueba la Ley de Represión de Conductas Anticompetitivas.
- v. Conocer, aceptar y someterme a las bases, condiciones y reglas del procedimiento de selección.
- vi. Ser responsable de la veracidad de los documentos e información que presento en el presente procedimiento de selección.
- vii. Comprometerme a mantener la oferta presentada durante el procedimiento de selección y a perfeccionar el contrato, en caso de resultar favorecido con la buena pro.

[CONSIGNAR CIUDAD Y FECHA]

.....
Firma, Nombres y Apellidos del postor o
Representante legal, según corresponda

Importante

En el caso de consorcios, cada integrante debe presentar esta declaración jurada, salvo que sea presentada por el representante común del consorcio.



ANEXO N° 3

DECLARACIÓN JURADA DE CUMPLIMIENTO DEL EXPEDIENTE TÉCNICO

Señores

COMITÉ DE SELECCIÓN

ADJUDICACIÓN SIMPLIFICADA N° 007-2023-MPS-CS PRIMERA CONVOCATORIA.

Presente. -

Es grato dirigirme a usted, para hacer de su conocimiento que luego de haber examinado las bases y demás documentos del procedimiento de la referencia y, conociendo todos los alcances y las condiciones detalladas en dichos documentos, el postor que suscribe ofrece la ejecución de la obra **[CONSIGNAR EL OBJETO DE LA CONVOCATORIA]**, de conformidad con el respectivo Expediente Técnico y las demás condiciones que se indican en el numeral 3.1 del Capítulo III de la sección específica de las bases y los documentos del procedimiento.

[CONSIGNAR CIUDAD Y FECHA]

.....
Firma, Nombres y Apellidos del postor o
Representante legal o común, según corresponda



MUNICIPALIDAD PROVINCIAL DE SULLANA
Adjudicación Simplificada N° 007-2023 – MPS – CS Primera Convocatoria.



ANEXO N° 4

DECLARACIÓN JURADA DE PLAZO DE EJECUCIÓN DE LA OBRA

Señores

COMITÉ DE SELECCIÓN

ADJUDICACIÓN SIMPLIFICADA N° 007-2023-MPS-CS PRIMERA CONVOCATORIA.

Presente. -

Mediante el presente, con pleno conocimiento de las condiciones que se exigen en las bases del procedimiento de la referencia, me comprometo a ejecutar la obra **[CONSIGNAR LA DENOMINACIÓN DE LA CONVOCATORIA]** en el plazo de **[CONSIGNAR EL PLAZO OFERTADO, EL CUAL DEBE SER EXPRESADO EN DÍAS CALENDARIO]** días calendario.

[CONSIGNAR CIUDAD Y FECHA]

.....
**Firma, Nombres y Apellidos del postor o
Representante legal o común, según corresponda**



MUNICIPALIDAD PROVINCIAL DE SULLANA
Adjudicación Simplificada N° 007-2023 – MPS – CS Primera Convocatoria



ANEXO N° 5

PROMESA DE CONSORCIO

(Sólo para el caso en que un consorcio se presente como postor)

Señores

COMITÉ DE SELECCIÓN

ADJUDICACIÓN SIMPLIFICADA N° 007-2023-MPS-CS PRIMERA CONVOCATORIA.

Presente. -

Los suscritos declaramos expresamente que hemos convenido en forma irrevocable, durante el lapso que dure el procedimiento de selección, para presentar una oferta conjunta a la **ADJUDICACIÓN SIMPLIFICADA N° [CONSIGNAR NOMENCLATURA DEL PROCEDIMIENTO]**.

Asimismo, en caso de obtener la buena pro, nos comprometemos a formalizar el contrato de consorcio, de conformidad con lo establecido por el artículo 140 del Reglamento de la Ley de Contrataciones del Estado, bajo las siguientes condiciones:

a) Integrantes del consorcio

1. [NOMBRE, DENOMINACIÓN O RAZÓN SOCIAL DEL CONSORCIADO 1].
2. [NOMBRE, DENOMINACIÓN O RAZÓN SOCIAL DEL CONSORCIADO 2].

b) Designamos a [CONSIGNAR NOMBRES Y APELLIDOS DEL REPRESENTANTE COMÚN], identificado con [CONSIGNAR TIPO DE DOCUMENTO DE IDENTIDAD] N° [CONSIGNAR NÚMERO DE DOCUMENTO DE IDENTIDAD], como representante común del consorcio para efectos de participar en todos los actos referidos al procedimiento de selección, suscripción y ejecución del contrato correspondiente con [CONSIGNAR NOMBRE DE LA ENTIDAD].

Asimismo, declaramos que el representante común del consorcio no se encuentra impedido, inhabilitado ni suspendido para contratar con el Estado.

c) Fijamos nuestro domicilio legal común en [.....].

d) Las obligaciones que corresponden a cada uno de los integrantes del consorcio son las siguientes:

1. OBLIGACIONES DE [NOMBRE, DENOMINACIÓN O RAZÓN SOCIAL DEL CONSORCIADO 1] [%]²⁸

[DESCRIBIR LAS OBLIGACIONES DEL CONSORCIADO 1]

2. OBLIGACIONES DE [NOMBRE, DENOMINACIÓN O RAZÓN SOCIAL DEL CONSORCIADO 2] [%]²⁹

[DESCRIBIR LAS OBLIGACIONES DEL CONSORCIADO 2]

TOTAL OBLIGACIONES

100%³⁰

[CONSIGNAR CIUDAD Y FECHA]

²⁸ Consignar únicamente el porcentaje total de las obligaciones, el cual debe ser expresado en número entero, sin decimales.

²⁹ Consignar únicamente el porcentaje total de las obligaciones, el cual debe ser expresado en número entero, sin decimales.

³⁰ Este porcentaje corresponde a la sumatoria de los porcentajes de las obligaciones de cada uno de los integrantes del consorcio.



MUNICIPALIDAD PROVINCIAL DE SULLANA
Adjudicación Simplificada N° 007-2023 – MPS – CS Primera Convocatoria.



.....
Consortiado 1

**Nombres, apellidos y firma del Consortiado 1
o de su Representante Legal
Tipo y N° de Documento de Identidad**

.....
Consortiado 2

**Nombres, apellidos y firma del Consortiado 2
o de su Representante Legal
Tipo y N° de Documento de Identidad**

Importante

De conformidad con el artículo 52 del Reglamento, las firmas de los integrantes del consorcio deben ser legalizadas.

[Handwritten signature]

[Handwritten signature]



MUNICIPALIDAD PROVINCIAL DE SULLANA
Adjudicación Simplificada N° 007-2023 – MPS – CS Primera Convocatoria



Importante para la Entidad

En caso de la contratación de la ejecución de una obra bajo el sistema a precios unitarios incluir el siguiente anexo:

Esta nota deberá ser eliminada una vez culminada la elaboración de las bases

ANEXO N° 6

PRECIO DE LA OFERTA

ÍTEM N° [INDICAR NÚMERO]

Señores

COMITÉ DE SELECCIÓN

ADJUDICACIÓN SIMPLIFICADA N° 007-2023-MPS-CS PRIMERA CONVOCATORIA.

Presente. -

Es grato dirigirme a usted, para hacer de su conocimiento que, de acuerdo con las bases, mi oferta es la siguiente:

[INCLUIR LA ESTRUCTURA DEL PRESUPUESTO DE OBRA, A FIN DE QUE EL POSTOR CONSIGNE LOS PRECIOS UNITARIOS Y EL PRECIO TOTAL DE SU OFERTA, TAL COMO SE MUESTRA DE MANERA REFERENCIAL EN EL SIGUIENTE EJEMPLO:

N° ITEM	PARTIDA	UNIDAD	METRADO	PU	SUB TOTAL

1	Total costo directo (A)				
2	Gastos generales				
2.1	Gastos fijos				
2.2	Gastos variables				
	Total gastos generales (B)				
3	Utilidad (C)				
	SUBTOTAL (A+B+C)				
4	IGV ³¹				
5	Monto total de la oferta				

...]

El precio de la oferta en [CONSIGNAR LA MONEDA DE LA CONVOCATORIA] incluye todos los tributos, seguros, transporte, inspecciones, pruebas y, de ser el caso, los costos laborales conforme a la legislación vigente, así como cualquier otro concepto que pueda tener incidencia sobre el costo de la obra a ejecutar; excepto la de aquellos postores que gocen de alguna exoneración legal, no incluirán en el precio de su oferta los tributos respectivos.

[CONSIGNAR CIUDAD Y FECHA]

³¹ Para el cálculo del IGV, aplica el redondeo previsto en la Resolución de Superintendencia SUNAT N° 025-2000/SUNAT o norma que la reemplace. En ese sentido, el porcentaje se calcula considerando dos (2) decimales. Para efectos del redondeo i) Si el primer decimal siguiente es inferior a cinco (5), el valor permanecerá igual, suprimiéndose los decimales posteriores y ii) Si el primer decimal siguiente es igual o superior a cinco (5), el valor será incrementado en un centésimo.



.....
**Firma, Nombres y Apellidos del postor o
Representante legal o común, según corresponda**

Importante

- *El postor que goce de alguna exoneración legal, debe indicar que su oferta no incluye el tributo materia de la exoneración, debiendo incluir el siguiente texto:*

"Mi oferta no incluye [CONSIGNAR EL TRIBUTO MATERIA DE LA EXONERACIÓN]"

- *El análisis de precios unitarios y el detalle de los gastos generales fijos y variables no se presentan en la oferta, sino para el perfeccionamiento del contrato.*

Importante para la Entidad

- *A fin de facilitar la labor del órgano encargado de las contrataciones o comité de selección, según corresponda, se recomienda publicar conjuntamente con las bases un archivo en Excel del presupuesto de la obra conforme el expediente técnico a fin de que los postores puedan utilizarlo al momento de elaborar su oferta. En tal caso, consignar lo siguiente:*

"Adicionalmente al documento escaneado del presente anexo, el postor puede adjuntar el archivo en Excel del presupuesto de la obra (que fue publicado conjuntamente con las bases), completando la información que sustenta el precio de su oferta. En caso de divergencia prevalece el documento escaneado del precio de la oferta".

- *En caso de procedimientos según relación de ítems, consignar lo siguiente:*

"El postor debe presentar el precio de su oferta en forma independiente, en los ítems que se presente".

- *En caso de contratación de obras por paquete, consignar lo siguiente:*

"El postor debe presentar el precio de su oferta con el detalle de cada obra incluida en el paquete".

- *En caso de contrataciones que conllevan la ejecución de prestaciones accesorias, consignar lo siguiente:*

"El postor debe detallar en el precio de su oferta, el monto correspondiente a la prestación principal y las prestaciones accesorias".

- *Si durante la fase de actos preparatorios, las Entidades advierten que es posible la participación de proveedores que gozan del beneficio de la exoneración del IGV prevista en la Ley N° 27037, Ley de Promoción de la Inversión en la Amazonía, consignar lo siguiente:*

"La oferta de los postores que presenten la Declaración Jurada de cumplimiento de condiciones para la aplicación de la exoneración del IGV (Anexo N° 7), debe encontrarse dentro de los límites del valor referencial sin IGV".

Incluir las disposiciones, según corresponda. Una vez culminada la elaboración de las bases, las notas que no se incorporen deben ser eliminadas



ANEXO N° 8

**SOLICITUD DE BONIFICACIÓN DEL DIEZ POR CIENTO (10%) POR OBRAS EJECUTADAS FUERA DE LA PROVINCIA DE LIMA Y CALLAO
(DE SER EL CASO, SOLO PRESENTAR ESTA SOLICITUD EN EL ÍTEM [INCLUIR EN CASO CORRESPONDA, EN PROCEDIMIENTOS POR RELACIÓN DE ÍTEMS, CONSIGNANDO EL N° DEL ÍTEM O ÍTEMS CUYO VALOR REFERENCIAL NO SUPERA LOS NOVECIENTOS MIL SOLES (S/ 900,000.00)])**

Señores

COMITÉ DE SELECCIÓN

ADJUDICACIÓN SIMPLIFICADA N° 007-2023-MPS-CS PRIMERA CONVOCATORIA.

Presente.-

Mediante el presente el suscrito, postor y/o Representante Legal de [CONSIGNAR EN CASO DE SER PERSONA JURIDICA], solicito la asignación de la bonificación del diez por ciento (10%) sobre el puntaje total en [CONSIGNAR EL ÍTEM O ÍTEMS, SEGÚN CORRESPONDA, EN LOS QUE SE SOLICITA LA BONIFICACIÓN] debido a que el domicilio de mi representada se encuentra ubicado en la provincia o provincia colindante donde se ejecuta la obra.

[CONSIGNAR CIUDAD Y FECHA]

.....
Firma, Nombres y Apellidos del postor o Representante legal, según corresponda

Importante

- *Para asignar la bonificación, el órgano encargado de las contrataciones o comité de selección, según corresponda, verifica el domicilio consignado por el postor en el Registro Nacional de Proveedores (RNP).*
- *Para que el postor pueda acceder a la bonificación, debe cumplir con las condiciones establecidas en el literal f) del artículo 50 del Reglamento.*



MUNICIPALIDAD PROVINCIAL DE SULLANA
Adjudicación Simplificada N° 007-2023 – MPS – CS Primera Convocatoria.



Importante

Cuando se trate de consorcios, la declaración jurada es la siguiente:

ANEXO N° 8

SOLICITUD DE BONIFICACIÓN DEL DIEZ POR CIENTO (10%) POR OBRAS EJECUTADAS FUERA DE LA PROVINCIA DE LIMA Y CALLAO (DE SER EL CASO, SOLO PRESENTAR ESTA SOLICITUD EN EL ÍTEM [INCLUIR EN CASO CORRESPONDA, EN PROCEDIMIENTOS POR RELACIÓN DE ÍTEMS, CONSIGNANDO EL N° DEL ÍTEM O ÍTEMS CUYO VALOR REFERENCIAL NO SUPERA LOS NOVECIENTOS MIL SOLES (S/ 900,000.00)])

Señores

COMITÉ DE SELECCIÓN

ADJUDICACIÓN SIMPLIFICADA N° 007-2023-MPS-CS PRIMERA CONVOCATORIA.

Presente.-

Mediante el presente el que se suscribe, [...], representante común del consorcio [CONSIGNAR EL NOMBRE DEL CONSORCIO], solicito la asignación de la bonificación del diez por ciento (10%) sobre el puntaje total en [CONSIGNAR EL ÍTEM O ÍTEMS, SEGÚN CORRESPONDA, EN LOS QUE SE SOLICITA LA BONIFICACIÓN] debido a que los domicilios de todos los integrantes del consorcio se encuentran ubicados en la provincia o provincias colindantes donde se ejecuta la obra.

[CONSIGNAR CIUDAD Y FECHA]

.....
**Firma, Nombres y Apellidos del representante
común del consorcio**

Importante

- Para asignar la bonificación, el órgano encargado de las contrataciones o comité de selección, según corresponda, verifica el domicilio consignado de los integrantes del consorcio, en el Registro Nacional de Proveedores (RNP).
- Para que un consorcio pueda acceder a la bonificación, cada uno de sus integrantes debe cumplir con las condiciones establecidas en el literal f) del artículo 50 del Reglamento.



ANEXO N° 9

**DECLARACIÓN JURADA
(NUMERAL 49.4 DEL ARTÍCULO 49 DEL REGLAMENTO)**

Señores
COMITÉ DE SELECCIÓN
ADJUDICACIÓN SIMPLIFICADA N° 007-2023-MPS-CS PRIMERA CONVOCATORIA.
Presente. -

Mediante el presente el suscrito, postor y/o Representante Legal de [CONSIGNAR EN CASO DE SER PERSONA JURÍDICA], declaro que la experiencia que acredito de la empresa [CONSIGNAR LA DENOMINACIÓN DE LA PERSONA JURÍDICA] como consecuencia de una reorganización societaria, no se encuentra en el supuesto establecido en el numeral 49.4 del artículo 49 del Reglamento.

[CONSIGNAR CIUDAD Y FECHA]

.....
**Firma, Nombres y Apellidos del postor o
Representante legal, según corresponda**

Importante

A efectos de cautelar la veracidad de esta declaración, el postor puede verificar la información de la Relación de Proveedores Sancionados por el Tribunal de Contrataciones del Estado con Sanción Vigente en <http://portal.osce.gob.pe/rnp/content/relación-de-proveedores-sancionados>.

También le asiste dicha facultad al órgano encargado de las contrataciones o al órgano de la Entidad al que se le haya asignado la función de verificación de la oferta presentada por el postor ganador de la buena pro.

[CONSIGNAR NOMBRE DE LA ENTIDAD]
[CONSIGNAR NOMENCLATURA DEL PROCEDIMIENTO]

22

ANEXO N° 10

EXPERIENCIA DEL POSTOR EN LA ESPECIALIDAD

Señores
COMITÉ DE SELECCIÓN
ADJUDICACIÓN SIMPLIFICADA N° 007-2023-MPS-CS PRIMERA CONVOCATORIA.
Presente. -

Mediante el presente, el suscrito detalla lo siguiente como EXPERIENCIA EN OBRAS SIMILARES:

N°	CLIENTE	OBJETO DEL CONTRATO	N° CONTRATO	FECHA DEL CONTRATO ³²	FECHA DE RECEPCIÓN DE LA OBRA	EXPERIENCIA PROVENIENTE DE: ³³	MONEDA	IMPORTE ³⁴	TIPO DE CAMBIO VENTA ³⁵	MONTO FACTURADO ACUMULADO ³⁶
1										
2										
3										
4										
5										

³² Se refiere a la fecha de suscripción del contrato.

³³ Si el titular de la experiencia no es el postor, consignar si dicha experiencia corresponde a la matriz en caso que el postor sea sucursal, o fue transmitida por reorganización societaria, debiendo acompañar la documentación sustentatoria correspondiente. Al respecto, según la Opinión N° 216-2017/DTN "Considerando que la sociedad matriz y la sucursal constituyen la misma persona jurídica, la sucursal puede acreditar como suya la experiencia de su matriz". Del mismo modo, según lo previsto en la Opinión N° 010-2013/DTN, "... en una operación de reorganización societaria que comprende tanto una fusión como una escisión, la sociedad resultante podrá acreditar como suya la experiencia de la sociedad incorporada o absorbida, que se extingue producto de la fusión; asimismo, si en virtud de la escisión se transfiere un bloque patrimonial consistente en una línea de negocio completa, la sociedad resultante podrá acreditar como suya la experiencia de la sociedad escindida, correspondiente a la línea de negocio transmitida. De esta manera, la sociedad resultante podrá emplear la experiencia transmitida, como consecuencia de la reorganización societaria antes descrita, en los futuros procesos de selección en los que participe".

³⁴ Se refiere al monto del contrato ejecutado incluido adicionales y reducciones, de ser el caso.

³⁵ El tipo de cambio venta debe corresponder al publicado por la SBS correspondiente a la fecha de suscripción del contrato.

³⁶ Consignar en la moneda establecida para el valor referencial.

[CONSIGNAR NOMBRE DE LA ENTIDAD]
[CONSIGNAR NOMENCLATURA DEL PROCEDIMIENTO]

N°	CLIENTE	OBJETO DEL CONTRATO	N° CONTRATO	FECHA DEL CONTRATO ³²	FECHA DE RECEPCIÓN DE LA OBRA	EXPERIENCIA PROVENIENTE ³³ DE:	MONEDA	IMPORTE ³⁴	TIPO DE CAMBIO VENTA ³⁵	MONTO FACTURADO ACUMULADO ³⁶
6										
7										
8										
9										
10										
TOTAL										

[CONSIGNAR CIUDAD Y FECHA]



.....
Firma, Nombres y Apellidos del postor o
Representante legal o común, según corresponda



ANEXO N° 11

SOLICITUD DE BONIFICACIÓN DEL CINCO POR CIENTO (5%) POR TENER LA CONDICIÓN DE MICRO Y PEQUEÑA EMPRESA

Señores

[CONSIGNAR ÓRGANO ENCARGADO DE LAS CONTRATACIONES O COMITÉ DE SELECCIÓN, SEGÚN CORRESPONDA]

ADJUDICACIÓN SIMPLIFICADA N° [CONSIGNAR NOMENCLATURA DEL PROCEDIMIENTO]

Presente.-

Mediante el presente el suscrito, postor y/o Representante legal de [CONSIGNAR EN CASO DE SER PERSONA JURÍDICA], solicito la asignación de la bonificación del cinco por ciento (5%) sobre el puntaje total obtenido, debido a que mi representada cuenta con la condición de micro y pequeña empresa.

[CONSIGNAR CIUDAD Y FECHA]

.....
Firma, Nombres y Apellidos del postor o
Representante legal o común, según corresponda

Importante

- Para asignar la bonificación, el órgano encargado de las contrataciones o comité de selección, según corresponda, verifica la página web del Ministerio de Trabajo y Promoción del Empleo en la sección consulta de empresas acreditadas en el REMYPE en el link <http://www2.trabajo.gob.pe/servicios-en-linea-2-2/>.
- Para que un consorcio pueda acceder a la bonificación, cada uno de sus integrantes debe cumplir con la condición de micro y pequeña empresa.