

BASES ESTÁNDAR DE ADJUDICACIÓN SIMPLIFICADA PARA LA CONTRATACIÓN DE SERVICIOS EN GENERAL

Aprobado mediante Directiva N°001-2019-OSCE/CD



SUB DIRECCIÓN DE NORMATIVIDAD – DIRECCIÓN TÉCNICO NORMATIVA
ORGANISMO SUPERVISOR DE LAS CONTRATACIONES DEL ESTADO - OSCE

SIMBOLOGÍA UTILIZADA:

N°	Símbolo	Descripción
1	[ABC] / [.....]	La información solicitada dentro de los corchetes sombreados debe ser completada por la Entidad durante la elaboración de las bases.
2	[ABC] / [.....]	Es una indicación, o información que deberá ser completada por la Entidad con posterioridad al otorgamiento de la buena pro para el caso específico de la elaboración de la PROFORMA DEL CONTRATO; o por los proveedores, en el caso de los ANEXOS de la oferta.
3	<div>Importante</div> <ul style="list-style-type: none"> • Abc 	Se refiere a consideraciones importantes a tener en cuenta por el órgano encargado de las contrataciones o comité de selección, según corresponda y por los proveedores.
4	<div>Advertencia</div> <ul style="list-style-type: none"> • Abc 	Se refiere a advertencias a tener en cuenta por el órgano encargado de las contrataciones o comité de selección, según corresponda y por los proveedores.
5	<div>Importante para la Entidad</div> <ul style="list-style-type: none"> • Xyz 	Se refiere a consideraciones importantes a tener en cuenta por el órgano encargado de las contrataciones o comité de selección, según corresponda y deben ser eliminadas una vez culminada la elaboración de las bases.

CARACTERÍSTICAS DEL DOCUMENTO:

Las bases estándar deben ser elaboradas en formato WORD, y deben tener las siguientes características:

N°	Características	Parámetros
1	Márgenes	Superior : 2.5 cm Inferior: 2.5 cm Izquierda: 2.5 cm Derecha: 2.5 cm
2	Fuente	Arial
3	Estilo de Fuente	Normal: Para el contenido en general Cursiva: Para el encabezado y pie de página Para las Consideraciones importantes (Ítem 3 del cuadro anterior)
4	Color de Fuente	Automático: Para el contenido en general Azul : Para las Consideraciones importantes (Ítem 3 del cuadro anterior)
5	Tamaño de Letra	16 : Para las dos primeras hojas de las Secciones General y Específica 11 : Para el nombre de los Capítulos. 10 : Para el cuerpo del documento en general 9 : Para el encabezado y pie de página Para el contenido de los cuadros, pudiendo variar, según la necesidad 8 : Para las Notas al pie
6	Alineación	Justificada: Para el contenido en general y notas al pie. Centrada : Para la primera página, los títulos de las Secciones y nombres de los Capítulos)
7	Interlineado	Sencillo
8	Espaciado	Anterior : 0 Posterior : 0
9	Subrayado	Para los nombres de las Secciones y para resaltar o hacer hincapié en algún concepto

INSTRUCCIONES DE USO:

- Una vez registrada la información solicitada dentro de los corchetes sombreados en gris, el texto deberá quedar en letra tamaño 10, con estilo normal, sin formato de negrita y sin sombrear.
- La nota **IMPORTANTE** no puede ser modificada ni eliminada en la Sección General. En el caso de la Sección Específica debe seguirse la instrucción que se indica en dicha nota.

Elaboradas en enero de 2019
Modificadas en marzo, junio y diciembre de 2019, julio 2020, julio y diciembre 2021



BASES ESTÁNDAR DE ADJUDICACIÓN SIMPLIFICADA PARA LA CONTRATACIÓN DE SERVICIOS EN GENERAL

ADJUDICACIÓN SIMPLIFICADA N° AS-08-2023-RSPS-1

PRIMERA CONVOCATORIA

**SERVICIO DE MANTENIMIENTO DE COBERTURAS
AFECTADAS POR LAS LLUVIAS DEL PUESTO DE SALUD
DE HUANCHAY HUARAZ – RED DE SALUD PACIFICO SUR
– REGION ANCASH**

DEBER DE COLABORACIÓN

La Entidad y todo proveedor que se someta a las presentes Bases, sea como participante, postor y/o contratista, deben conducir su actuación conforme a los principios previstos en la Ley de Contrataciones del Estado.

En este contexto, se encuentran obligados a prestar su colaboración al OSCE y a la Secretaría Técnica de la Comisión de Defensa de la Libre Competencia del INDECOPI, en todo momento según corresponda a sus competencias, a fin de comunicar presuntos casos de fraude, colusión y corrupción por parte de los funcionarios y servidores de la Entidad, así como los proveedores y demás actores que participan en el proceso de contratación.

De igual forma, deben poner en conocimiento del OSCE y a la Secretaría Técnica de la Comisión de Defensa de la Libre Competencia del INDECOPI los indicios de conductas anticompetitivas que se presenten durante el proceso de contratación, en los términos del Decreto Legislativo N° 1034, "Ley de Represión de Conductas Anticompetitivas", o norma que la sustituya, así como las demás normas de la materia.

La Entidad y todo proveedor que se someta a las presentes Bases, sea como participante, postor y/o contratista del proceso de contratación deben permitir al OSCE o a la Secretaría Técnica de la Comisión de Defensa de la Libre Competencia del INDECOPI el acceso a la información referida a las contrataciones del Estado que sea requerida, prestar testimonio o absolución de posiciones que se requieran, entre otras formas de colaboración.

SECCIÓN GENERAL

DISPOSICIONES COMUNES DEL PROCEDIMIENTO DE SELECCIÓN

(ESTA SECCIÓN NO DEBE SER MODIFICADA EN NINGÚN EXTREMO, BAJO SANCIÓN DE NULIDAD)

CAPÍTULO I ETAPAS DEL PROCEDIMIENTO DE SELECCIÓN

1.1. REFERENCIAS

Cuando en el presente documento se mencione la palabra Ley, se entiende que se está haciendo referencia a la Ley N° 30225, Ley de Contrataciones del Estado, y cuando se mencione la palabra Reglamento, se entiende que se está haciendo referencia al Reglamento de la Ley de Contrataciones del Estado aprobado por Decreto Supremo N° 344-2018-EF.

Las referidas normas incluyen sus respectivas modificaciones, de ser el caso.

1.2. CONVOCATORIA

Se realiza a través de su publicación en el SEACE de conformidad con lo señalado en el artículo 54 del Reglamento, en la fecha señalada en el calendario del procedimiento de selección, debiendo adjuntar las bases y resumen ejecutivo.

1.3. REGISTRO DE PARTICIPANTES

El registro de participantes se realiza conforme al artículo 55 del Reglamento. En el caso de un consorcio, basta que se registre uno (1) de sus integrantes.

Importante

- *Para registrarse como participante en un procedimiento de selección convocado por las Entidades del Estado Peruano, es necesario que los proveedores cuenten con inscripción vigente y estar habilitados ante el Registro Nacional de Proveedores (RNP) que administra el Organismo Supervisor de las Contrataciones del Estado (OSCE). Para obtener mayor información, se puede ingresar a la siguiente dirección electrónica: www.rnp.gob.pe.*
- *Los proveedores que deseen registrar su participación deben ingresar al SEACE utilizando su Certificado SEACE (usuario y contraseña). Asimismo, deben observar las instrucciones señaladas en el documento de orientación "Guía para el registro de participantes electrónico" publicado en <https://www2.seace.gob.pe/>.*
- *En caso los proveedores no cuenten con inscripción vigente en el RNP y/o se encuentren inhabilitados o suspendidos para ser participantes, postores y/o contratistas, el SEACE restringirá su registro, quedando a potestad de estos intentar nuevamente registrar su participación en el procedimiento de selección en cualquier otro momento, dentro del plazo establecido para dicha etapa, siempre que haya obtenido la vigencia de su inscripción o quedado sin efecto la sanción que le impuso el Tribunal de Contrataciones del Estado.*

1.4. FORMULACIÓN DE CONSULTAS Y OBSERVACIONES A LAS BASES

La formulación de consultas y observaciones a las bases se efectúa de conformidad con lo establecido en los numerales 72.1 y 72.2 del artículo 72 del Reglamento, así como el literal a) del artículo 89 del Reglamento.

1.5. ABSOLUCIÓN DE CONSULTAS, OBSERVACIONES E INTEGRACIÓN DE BASES

La absolución de consultas, observaciones e integración de las bases se realizan conforme a las disposiciones previstas en el numeral 72.4 del artículo 72 del Reglamento y el literal a) del artículo 89 del Reglamento.

Importante

- *No se absolverán consultas y observaciones a las bases que se presenten en forma física.*
- *Cuando exista divergencia entre lo indicado en el pliego de absolución de consultas y observaciones y la integración de bases, prevalece lo absuelto en el referido pliego; sin perjuicio, del deslinde de responsabilidades correspondiente.*

1.6. FORMA DE PRESENTACIÓN DE OFERTAS

Las ofertas se presentan conforme lo establecido en el artículo 59 y en el artículo 90 del Reglamento.

Las declaraciones juradas, formatos o formularios previstos en las bases que conforman la oferta deben estar debidamente firmados por el postor (firma manuscrita o digital, según la Ley N° 27269, Ley de Firmas y Certificados Digitales¹). Los demás documentos deben ser visados por el postor. En el caso de persona jurídica, por su representante legal, apoderado o mandatario designado para dicho fin y, en el caso de persona natural, por este o su apoderado. No se acepta el pegado de la imagen de una firma o visto. Las ofertas se presentan foliadas.

Importante

- *Los formularios electrónicos que se encuentran en el SEACE y que los proveedores deben llenar para presentar sus ofertas, tienen carácter de declaración jurada.*
- *En caso la información contenida en los documentos escaneados que conforman la oferta no coincida con lo declarado a través del SEACE, prevalece la información declarada en los documentos escaneados.*
- *No se tomarán en cuenta las ofertas que se presenten en físico a la Entidad.*

1.7. PRESENTACIÓN Y APERTURA DE OFERTAS

El participante presentará su oferta de manera electrónica a través del SEACE, desde las 00:01 horas hasta las 23:59 horas del día establecido para el efecto en el cronograma del procedimiento; adjuntando el archivo digitalizado que contenga los documentos que conforman la oferta de acuerdo a lo requerido en las bases.

El participante debe verificar antes de su envío, bajo su responsabilidad, que el archivo pueda ser descargado y su contenido sea legible.

Importante

Los integrantes de un consorcio no pueden presentar ofertas individuales ni conformar más de un consorcio en un procedimiento de selección, o en un determinado ítem cuando se trate de procedimientos de selección según relación de ítems.

En la apertura electrónica de la oferta, el órgano encargado de las contrataciones o el comité de selección, según corresponda, verifica la presentación de lo exigido en la sección específica de las bases de conformidad con el numeral 73.2 del artículo 73 del Reglamento y determina si las ofertas responden a las características y/o requisitos y condiciones de los Términos de Referencia, detallados en la sección específica de las bases. De no cumplir con lo requerido, la oferta se considera no admitida.

¹ Para mayor información sobre la normativa de firmas y certificados digitales ingresar a: <https://www.indecopi.gob.pe/web/firmas-digitales/firmar-y-certificados-digitales>

1.8. EVALUACIÓN DE LAS OFERTAS

La evaluación de las ofertas se realiza conforme a lo establecido en el numeral 74.1 y el literal a) del numeral 74.2 del artículo 74 del Reglamento.

En el supuesto de que dos (2) o más ofertas empaten, la determinación del orden de prelación de las ofertas empatadas se efectúa siguiendo estrictamente el orden establecido en el numeral 91.1 del artículo 91 del Reglamento.

El desempate mediante sorteo se realiza de manera electrónica a través del SEACE.

Importante

En el caso de contratación de servicios en general que se presten fuera de la provincia de Lima y Callao, cuyo valor estimado no supere los doscientos mil Soles (S/ 200,000.00), a solicitud del postor se asigna una bonificación equivalente al diez por ciento (10%) sobre el puntaje total obtenido por los postores con domicilio en la provincia donde prestará el servicio, o en las provincias colindantes, sean o no pertenecientes al mismo departamento o región. El domicilio es el consignado en la constancia de inscripción ante el RNP². Lo mismo aplica en el caso de procedimientos de selección por relación de ítems, cuando algún ítem no supera el monto señalado anteriormente.

1.9. CALIFICACIÓN DE OFERTAS

La calificación de las ofertas se realiza conforme a lo establecido en los numerales 75.1 y 75.2 del artículo 75 del Reglamento.

1.10. SUBSANACIÓN DE LAS OFERTAS

La subsanación de las ofertas se sujeta a lo establecido en el artículo 60 del Reglamento. El plazo que se otorgue para la subsanación no puede ser inferior a un (1) día hábil

La solicitud de subsanación se realiza de manera electrónica a través del SEACE y será remitida al correo electrónico consignado por el postor al momento de realizar su inscripción en el RNP, siendo su responsabilidad el permanente seguimiento de las notificaciones a dicho correo. La notificación de la solicitud se entiende efectuada el día de su envío al correo electrónico.

La presentación de las subsanaciones se realiza a través del SEACE. No se tomará en cuenta la subsanación que se presente en físico a la Entidad.

1.11. RECHAZO DE LAS OFERTAS

Previo al otorgamiento de la buena pro, el órgano encargado de las contrataciones o el comité de selección, según corresponda, revisa las ofertas económicas que cumplen los requisitos de calificación, de conformidad con lo establecido para el rechazo de ofertas, previsto en el artículo 68 del Reglamento, de ser el caso.

De rechazarse alguna de las ofertas calificadas, el órgano encargado de las contrataciones o el comité de selección, según corresponda, revisa el cumplimiento de los requisitos de calificación de los postores que siguen en el orden de prelación, en caso las hubiere.

² La constancia de inscripción electrónica se visualizará en el portal web del Registro Nacional de Proveedores: www.rnp.gob.pe

1.12. OTORGAMIENTO DE LA BUENA PRO

Definida la oferta ganadora, el órgano encargado de las contrataciones o el comité de selección, según corresponda, otorga la buena pro mediante su publicación en el SEACE, incluyendo el cuadro comparativo y las actas debidamente motivadas de los resultados de la admisión, no admisión, evaluación, calificación, descalificación y el otorgamiento de la buena pro.

1.13. CONSENTIMIENTO DE LA BUENA PRO

Cuando se hayan presentado dos (2) o más ofertas, el consentimiento de la buena pro se produce a los cinco (5) días hábiles siguientes de la notificación de su otorgamiento, sin que los postores hayan ejercido el derecho de interponer el recurso de apelación.

En caso que se haya presentado una sola oferta, el consentimiento de la buena pro se produce el mismo día de la notificación de su otorgamiento.

El consentimiento del otorgamiento de la buena pro se publica en el SEACE al día hábil siguiente de producido.

Importante

Una vez consentido el otorgamiento de la buena pro, el órgano encargado de las contrataciones o el órgano de la Entidad al que se haya asignado tal función realiza la verificación de la oferta presentada por el postor ganador de la buena pro conforme lo establecido en el numeral 64.6 del artículo 64 del Reglamento.

CAPÍTULO II SOLUCIÓN DE CONTROVERSIAS DURANTE EL PROCEDIMIENTO DE SELECCIÓN

2.1. RECURSO DE APELACIÓN

A través del recurso de apelación se pueden impugnar los actos dictados durante el desarrollo del procedimiento de selección hasta antes del perfeccionamiento del contrato.

El recurso de apelación se presenta ante la Entidad convocante, y es conocido y resuelto por su Titular, cuando el valor estimado sea igual o menor a cincuenta (50) UIT. Cuando el valor estimado sea mayor a dicho monto, el recurso de apelación se presenta ante y es resuelto por el Tribunal de Contrataciones del Estado.

En los procedimientos de selección según relación de ítems, el valor estimado total del procedimiento determina ante quién se presenta el recurso de apelación.

Los actos que declaren la nulidad de oficio, la cancelación del procedimiento de selección y otros actos emitidos por el Titular de la Entidad que afecten la continuidad de este, se impugnan ante el Tribunal de Contrataciones del Estado.

Importante

- *Una vez otorgada la buena pro, el órgano encargado de las contrataciones o el comité de selección, según corresponda, está en la obligación de permitir el acceso de los participantes y postores al expediente de contratación, salvo la información calificada como secreta, confidencial o reservada por la normativa de la materia, a más tardar dentro del día siguiente de haberse solicitado por escrito.*

Luego de otorgada la buena pro no se da a conocer las ofertas cuyos requisitos de calificación no fueron analizados y revisados por el órgano encargado de las contrataciones o el comité de selección, según corresponda.

- *A efectos de recoger la información de su interés, los postores pueden valerse de distintos medios, tales como: (i) la lectura y/o toma de apuntes, (ii) la captura y almacenamiento de imágenes, e incluso (iii) pueden solicitar copia de la documentación obrante en el expediente, siendo que, en este último caso, la Entidad deberá entregar dicha documentación en el menor tiempo posible, previo pago por tal concepto.*
- *El recurso de apelación se presenta ante la Mesa de Partes del Tribunal o ante las oficinas desconcentradas del OSCE, o en la Unidad de Trámite Documentario de la Entidad, según corresponda.*

2.2. PLAZOS DE INTERPOSICIÓN DEL RECURSO DE APELACIÓN

La apelación contra el otorgamiento de la buena pro o contra los actos dictados con anterioridad a ella se interpone dentro de los cinco (5) días hábiles siguientes de haberse notificado el otorgamiento de la buena pro.

La apelación contra los actos dictados con posterioridad al otorgamiento de la buena pro, contra la declaración de nulidad, cancelación y declaratoria de desierto del procedimiento, se interpone dentro de los cinco (5) días hábiles siguientes de haberse tomado conocimiento del acto que se desea impugnar.

CAPÍTULO III DEL CONTRATO

3.1. PERFECCIONAMIENTO DEL CONTRATO

Los plazos y el procedimiento para perfeccionar el contrato se realiza conforme a lo indicado en el artículo 141 del Reglamento.

El contrato se perfecciona con la suscripción del documento que lo contiene, salvo en los contratos cuyo monto del valor estimado no supere los doscientos mil Soles (S/ 200,000.00), en los que se puede perfeccionar con la recepción de la orden de servicios, conforme a lo previsto en la sección específica de las bases.

En el caso de procedimientos de selección por relación de ítems, se puede perfeccionar el contrato con la suscripción del documento o con la recepción de una orden de servicios, cuando el valor estimado del ítem corresponda al parámetro establecido en el párrafo anterior.

Importante

El órgano encargado de las contrataciones o el comité de selección, según corresponda, debe consignar en la sección específica de las bases la forma en que se perfeccionará el contrato, sea con la suscripción del contrato o la recepción de la orden de servicios. En caso la Entidad perfeccione el contrato con la recepción de la orden de servicios no debe incluir la proforma del contrato establecida en el Capítulo V de la sección específica de las bases.

Para perfeccionar el contrato, el postor ganador de la buena pro debe presentar los documentos señalados en el artículo 139 del Reglamento y los previstos en la sección específica de las bases.

3.2. GARANTÍAS

Las garantías que deben otorgar los postores y/o contratistas, según corresponda, son las de fiel cumplimiento del contrato y por los adelantos.

3.2.1. GARANTÍA DE FIEL CUMPLIMIENTO

Como requisito indispensable para perfeccionar el contrato, el postor ganador debe entregar a la Entidad la garantía de fiel cumplimiento del mismo por una suma equivalente al diez por ciento (10%) del monto del contrato original. Esta se mantiene vigente hasta la conformidad de la recepción de la prestación a cargo del contratista.

3.2.2. GARANTÍA DE FIEL CUMPLIMIENTO POR PRESTACIONES ACCESORIAS

En las contrataciones que conllevan la ejecución de prestaciones accesorias, tales como mantenimiento, reparación o actividades afines, se otorga una garantía adicional por una suma equivalente al diez por ciento (10%) del monto del contrato de la prestación accesorio, la misma que debe ser renovada periódicamente hasta el cumplimiento total de las obligaciones garantizadas.

Importante

- *En los contratos cuyos montos sean iguales o menores a doscientos mil Soles (S/ 200,000.00), no corresponde presentar garantía de fiel cumplimiento de contrato ni garantía de fiel cumplimiento por prestaciones accesorias. Dicha excepción también aplica a los contratos derivados de procedimientos de selección por relación de ítems, cuando el monto del ítem adjudicado o la sumatoria de los montos de los ítems adjudicados no superen el monto señalado anteriormente, conforme a lo dispuesto en el literal a) del artículo 152 del Reglamento.*
- *En los contratos periódicos de prestación de servicios en general que celebren las Entidades con las micro y pequeñas empresas, estas últimas pueden otorgar como garantía de fiel cumplimiento el diez por ciento (10%) del monto del contrato, porcentaje que es retenido por la Entidad durante la primera mitad del número total de pagos a realizarse, de forma prorrateada en cada pago, con cargo a ser devuelto a la finalización del mismo, conforme lo establecen los numerales 149.4 y 149.5 del artículo 149 del Reglamento y el numeral 151.2 del artículo 151 del Reglamento.*

3.2.3. GARANTÍA POR ADELANTO

En caso se haya previsto en la sección específica de las bases la entrega de adelantos, el contratista debe presentar una garantía emitida por idéntico monto conforme a lo estipulado en el artículo 153 del Reglamento.

3.3. REQUISITOS DE LAS GARANTÍAS

Las garantías que se presenten deben ser incondicionales, solidarias, irrevocables y de realización automática en el país, al solo requerimiento de la Entidad. Asimismo, deben ser emitidas por empresas que se encuentren bajo la supervisión directa de la Superintendencia de Banca, Seguros y Administradoras Privadas de Fondos de Pensiones y que cuenten con clasificación de riesgo B o superior. Asimismo, deben estar autorizadas para emitir garantías; o estar consideradas en la última lista de bancos extranjeros de primera categoría que periódicamente publica el Banco Central de Reserva del Perú.

Importante

Corresponde a la Entidad verificar que las garantías presentadas por el postor ganador de la buena pro y/o contratista cumplan con los requisitos y condiciones necesarios para su aceptación y eventual ejecución, sin perjuicio de la determinación de las responsabilidades funcionales que correspondan.

Advertencia

Los funcionarios de las Entidades no deben aceptar garantías emitidas bajo condiciones distintas a las establecidas en el presente numeral, debiendo tener en cuenta lo siguiente:

- 1. La clasificadora de riesgo que asigna la clasificación a la empresa que emite la garantía debe encontrarse listada en el portal web de la SBS (<http://www.sbs.gob.pe/sistema-financiero/clasificadoras-de-riesgo>).*
- 2. Se debe identificar en la página web de la clasificadora de riesgo respectiva, cuál es la clasificación vigente de la empresa que emite la garantía, considerando la vigencia a la fecha de emisión de la garantía.*
- 3. Para fines de lo establecido en el artículo 148 del Reglamento, la clasificación de riesgo B, incluye las clasificaciones B+ y B.*
- 4. Si la empresa que otorga la garantía cuenta con más de una clasificación de riesgo emitida por distintas empresas listadas en el portal web de la SBS, bastará que en una de ellas cumpla con la clasificación mínima establecida en el Reglamento.*

En caso exista alguna duda sobre la clasificación de riesgo asignada a la empresa emisora de la garantía, se deberá consultar a la clasificadora de riesgos respectiva.

De otro lado, además de cumplir con el requisito referido a la clasificación de riesgo, a efectos de verificar si la empresa emisora se encuentra autorizada por la SBS para emitir garantías, debe revisarse el portal web de dicha Entidad (<http://www.sbs.gob.pe/sistema-financiero/relacion-de-empresas-que-se-encuentran-autorizadas-a-emitir-cartas-fianza>).

Los funcionarios competentes deben verificar la autenticidad de la garantía a través de los mecanismos establecidos (consulta web, teléfono u otros) por la empresa emisora.

3.4. EJECUCIÓN DE GARANTÍAS

La Entidad puede solicitar la ejecución de las garantías conforme a los supuestos contemplados en el artículo 155 del Reglamento.

3.5. ADELANTOS

La Entidad puede entregar adelantos directos al contratista, los que en ningún caso exceden en conjunto del treinta por ciento (30%) del monto del contrato original, siempre que ello haya sido previsto en la sección específica de las bases.

3.6. PENALIDADES

3.6.1. PENALIDAD POR MORA EN LA EJECUCIÓN DE LA PRESTACIÓN

En caso de retraso injustificado del contratista en la ejecución de las prestaciones objeto del contrato, la Entidad le aplica automáticamente una penalidad por mora por cada día de atraso, de conformidad con el artículo 162 del Reglamento.

3.6.2. OTRAS PENALIDADES

La Entidad puede establecer penalidades distintas a la mencionada en el numeral precedente, según lo previsto en el artículo 163 del Reglamento y lo indicado en la sección específica de las bases.

Estos dos tipos de penalidades se calculan en forma independiente y pueden alcanzar cada una un monto máximo equivalente al diez por ciento (10%) del monto del contrato vigente, o de ser el caso, del ítem que debió ejecutarse.

3.7. INCUMPLIMIENTO DEL CONTRATO

Las causales para la resolución del contrato, serán aplicadas de conformidad con el artículo 36 de la Ley y 164 del Reglamento.

3.8. PAGOS

El pago se realiza después de ejecutada la respectiva prestación, pudiendo contemplarse pagos a cuenta, según la forma establecida en la sección específica de las bases o en el contrato.

La Entidad paga las contraprestaciones pactadas a favor del contratista dentro de los diez (10) días calendario siguientes de otorgada la conformidad de los servicios, siempre que se verifiquen las condiciones establecidas en el contrato para ello, bajo responsabilidad del funcionario competente.

La conformidad se emite en un plazo máximo de siete (7) días de producida la recepción salvo que se requiera efectuar pruebas que permitan verificar el cumplimiento de la obligación, en cuyo caso la conformidad se emite en un plazo máximo de quince (15) días, bajo responsabilidad del funcionario que debe emitir la conformidad.

En el caso que se haya suscrito contrato con un consorcio, el pago se realizará de acuerdo a lo que se indique en el contrato de consorcio.

Advertencia

En caso de retraso en los pagos a cuenta o pago final por parte de la Entidad, salvo que se deba a caso fortuito o fuerza mayor, esta reconoce al contratista los intereses legales correspondientes, de conformidad con el artículo 39 de la Ley y 171 del Reglamento, debiendo repetir contra los responsables de la demora injustificada.

3.9. DISPOSICIONES FINALES

Todos los demás aspectos del presente procedimiento no contemplados en las bases se regirán supletoriamente por la Ley y su Reglamento, así como por las disposiciones legales vigentes.

SECCIÓN ESPECÍFICA

CONDICIONES ESPECIALES DEL PROCEDIMIENTO DE SELECCIÓN

(EN ESTA SECCIÓN LA ENTIDAD DEBERÁ COMPLETAR LA INFORMACIÓN EXIGIDA, DE ACUERDO A LAS INSTRUCCIONES INDICADAS)

CAPÍTULO I GENERALIDADES

1.1. ENTIDAD CONVOCANTE

Nombre : RED DE SALUD PACIFICO SUR
RUC N° : 20531636539
Domicilio legal : Av. Central Mz. B-2 lote 36 Urb. Las Casuarinas
Teléfono: :
Correo electrónico: : logistica@redsaludpacificosur.gob.pe

1.2. OBJETO DE LA CONVOCATORIA

El presente procedimiento de selección tiene por objeto la contratación del SERVICIO DE MANTENIMIENTO DE COBERTURAS AFECTADAS POR LAS LLUVIAS DEL PUESTO DE SALUD DE HUANCHAY HUARAZ – RED DE SALUD PACIFICO SUR – REGION ANCASH

Importante para la Entidad

- *En caso de procedimientos de selección según relación de ítems o por paquete consignar el detalle del objeto de estos.*
- *En caso de proyectos de inversión, se debe consignar el servicio materia de la convocatoria, y no la denominación del proyecto.*

Esta nota deberá ser eliminada una vez culminada la elaboración de las bases.

1.3. EXPEDIENTE DE CONTRATACIÓN

El expediente de contratación fue aprobado mediante RESOLUCION N° 1320-2023-RSPS el 05 de octubre del 2023.

1.4. FUENTE DE FINANCIAMIENTO

RECURSOS ORDINARIOS

Importante

La fuente de financiamiento debe corresponder a aquella prevista en la Ley de Equilibrio Financiero del Presupuesto del Sector Público del año fiscal en el cual se convoca el procedimiento de selección.

1.5. SISTEMA DE CONTRATACIÓN

El presente procedimiento se rige por el sistema de **SUMA ALZADA**, de acuerdo con lo establecido en el expediente de contratación respectivo.

1.6. DISTRIBUCIÓN DE LA BUENA PRO

NO APLICA

1.7. ALCANCES DEL REQUERIMIENTO

El alcance de la prestación está definido en el Capítulo III de la presente sección de las bases.

1.8. PLAZO DE PRESTACIÓN DEL SERVICIO

Los servicios materia de la presente convocatoria se prestarán en el plazo de 60 DÍAS CALENDARIO en concordancia con lo establecido en el expediente de contratación.

1.9. COSTO DE REPRODUCCIÓN Y ENTREGA DE BASES

Los participantes registrados tienen el derecho de recabar un ejemplar de las bases, para cuyo efecto deben cancelar S/. 5.00 (Cinco y 00/100 soles), en la Unidad de Tesorería y recabar las bases en la Unidad de Logística

Importante

El costo de entrega de un ejemplar de las bases no puede exceder el costo de su reproducción.

1.10. BASE LEGAL

- Texto Único Ordenado de la Ley N° 30225 Ley de Contrataciones del Estado, aprobado por el Decreto Supremo N° 082 – 2019 – EF, modificado por el Decreto Legislativo N° 1341, Decreto Legislativo N° 1444 y Ley N° 31433.
- Decreto Supremo N° 344 – 2018 – EF, que aprueba el Reglamento de la Ley N° 30225, Ley de Contrataciones del Estado y su modificatoria aprobado mediante D.S. N° 234 – 2022 – EF y D.S. N° 308 – 2022 – EF.
- Ley 31638: Ley de presupuesto del sector público para el año fiscal 2023.
- Ley N° 27444 – Ley del Procedimiento Administrativo General las referidas normas incluyen sus respectivas modificaciones, de ser el caso.
- Ley de Equilibrio Financiero del Presupuesto del Sector Público.
- Directivas, Pronunciamientos y Opiniones del OSCE.
- Ley N° 27806, Ley de Transparencia y de Acceso a la Información Pública.
- Texto Único Ordenado de la Ley de Promoción de la Competitividad, Formalización y Desarrollo de la Micro y Pequeña Empresa y del acceso al empleo decente, Ley MYPE.
- Decreto Supremo N° 008 – 2008 – TR – Reglamento de la Ley MYPE.

Las referidas normas incluyen sus respectivas modificaciones, de ser el caso.

CAPÍTULO II DEL PROCEDIMIENTO DE SELECCIÓN

2.1. CALENDARIO DEL PROCEDIMIENTO DE SELECCIÓN

Según el cronograma de la ficha de selección de la convocatoria publicada en el SEACE.

Importante

De conformidad con la vigesimosegunda Disposición Complementaria Final del Reglamento, en caso la Entidad (Ministerios y sus organismos públicos, programas o proyectos adscritos) haya difundido el requerimiento a través del SEACE siguiendo el procedimiento establecido en dicha disposición, no procede formular consultas u observaciones al requerimiento.

2.2. CONTENIDO DE LAS OFERTAS

La oferta contendrá, además de un índice de documentos³, la siguiente documentación:

2.2.1. Documentación de presentación obligatoria

2.2.1.1. Documentos para la admisión de la oferta

- a) Declaración jurada de datos del postor. (**Anexo N° 1**)
- b) Documento que acredite la representación de quien suscribe la oferta.

En caso de persona jurídica, copia del certificado de vigencia de poder del representante legal, apoderado o mandatario designado para tal efecto.

En caso de persona natural, copia del documento nacional de identidad o documento análogo, o del certificado de vigencia de poder otorgado por persona natural, del apoderado o mandatario, según corresponda.

En el caso de consorcios, este documento debe ser presentado por cada uno de los integrantes del consorcio que suscriba la promesa de consorcio, según corresponda.

Advertencia

De acuerdo con el artículo 4 del Decreto Legislativo N° 1246, las Entidades están prohibidas de exigir a los administrados o usuarios la información que puedan obtener directamente mediante la interoperabilidad a que se refieren los artículos 2 y 3 de dicho Decreto Legislativo. En esa medida, si la Entidad es usuaria de la Plataforma de Interoperabilidad del Estado – PIDE⁴ y siempre que el servicio web se encuentre activo en el Catálogo de Servicios de dicha plataforma, no corresponderá exigir el certificado de vigencia de poder y/o documento nacional de identidad.

³ La omisión del índice no determina la no admisión de la oferta.

⁴ Para mayor información de las Entidades usuarias y del Catálogo de Servicios de la Plataforma de Interoperabilidad del Estado – PIDE ingresar al siguiente enlace <https://www.gobiernodigital.gob.pe/interoperabilidad/>

- c) Declaración jurada de acuerdo con el literal b) del artículo 52 del Reglamento **(Anexo N°2)**
- d) Declaración jurada de cumplimiento de los Términos de Referencia contenidos en el numeral 3.1 del Capítulo III de la presente sección. **(Anexo N° 3)**

Incorporar a las bases o eliminar, según corresponda.

- e) Declaración jurada de plazo de prestación del servicio. **(Anexo N° 4)⁵**
- f) Promesa de consorcio con firmas legalizadas, de ser el caso, en la que se consigne los integrantes, el representante común, el domicilio común y las obligaciones a las que se compromete cada uno de los integrantes del consorcio así como el porcentaje equivalente a dichas obligaciones. **(Anexo N° 5)**
- g) El precio de la oferta en SOLES debe registrarse directamente en el formulario electrónico del SEACE.

Adicionalmente, se debe adjuntar el Anexo N° 6 en el caso de procedimientos convocados a precios unitarios, esquema mixto de suma alzada y precios unitarios, porcentajes u honorario fijo y comisión de éxito, según corresponda.

En el caso de procedimientos convocados a suma alzada únicamente se debe adjuntar el Anexo N° 6 cuando corresponda indicar el monto de la oferta de la prestación accesoria o que el postor goza de alguna exoneración legal.

El precio total de la oferta y los subtotales que lo componen son expresados con dos (2) decimales. Los precios unitarios pueden ser expresados con más de dos (2) decimales.

Importante

- *El órgano encargado de las contrataciones o el comité de selección, según corresponda, verifica la presentación de los documentos requeridos. De no cumplir con lo requerido, la oferta se considera no admitida.*
- *En caso de requerir estructura de costos o análisis de precios, esta se presenta para el perfeccionamiento del contrato.*

2.2.1.2. Documentos para acreditar los requisitos de calificación

Incorporar en la oferta los documentos que acreditan los “**Requisitos de Calificación**” que se detallan en el numeral 3.2 del Capítulo III de la presente sección de las bases.

2.2.2. Documentación de presentación facultativa:

- a) En el caso de microempresas y pequeñas empresas integradas por personas con discapacidad, o en el caso de consorcios conformados en su totalidad por estas empresas, deben presentar la constancia o certificado con el cual acredite su inscripción en el Registro de Empresas Promocionales para Personas con Discapacidad⁶.
- b) Solicitud de bonificación por tener la condición de micro y pequeña empresa. **(Anexo N° 11)**

⁵ En caso de considerar como factor de evaluación la mejora del plazo de prestación del servicio, el plazo ofertado en dicho anexo servirá también para acreditar este factor.

⁶ Dicho documento se tendrá en consideración en caso de empate, conforme a lo previsto en el artículo 91 del Reglamento.

Incorporar a las bases o eliminar, según corresponda

Advertencia

El órgano encargado de las contrataciones o el comité de selección, según corresponda, no podrá exigir al postor la presentación de documentos que no hayan sido indicados en los acápite "Documentos para la admisión de la oferta", "Requisitos de calificación" y "Factores de evaluación".

2.3. REQUISITOS PARA PERFECCIONAR EL CONTRATO

El postor ganador de la buena pro debe presentar los siguientes documentos para perfeccionar el contrato:

- a) Garantía de fiel cumplimiento del contrato.
- b) Garantía de fiel cumplimiento por prestaciones accesorias, de ser el caso.
- c) Contrato de consorcio con firmas legalizadas ante Notario de cada uno de los integrantes, de ser el caso.
- d) Código de cuenta interbancaria (CCI) o, en el caso de proveedores no domiciliados, el número de su cuenta bancaria y la entidad bancaria en el exterior.
- e) Copia de la vigencia del poder del representante legal de la empresa que acredite que cuenta con facultades para perfeccionar el contrato, cuando corresponda.
- f) Copia de DNI del postor en caso de persona natural, o de su representante legal en caso de persona jurídica.

Advertencia

De acuerdo con el artículo 4 del Decreto Legislativo N° 1246, las Entidades están prohibidas de exigir a los administrados o usuarios la información que puedan obtener directamente mediante la interoperabilidad a que se refieren los artículos 2 y 3 de dicho Decreto Legislativo. En esa medida, si la Entidad es usuaria de la Plataforma de Interoperabilidad del Estado – PIDE⁷ y siempre que el servicio web se encuentre activo en el Catálogo de Servicios de dicha plataforma, no corresponderá exigir los documentos previstos en los literales e) y f).

- g) Domicilio para efectos de la notificación durante la ejecución del contrato.
- h) Detalle de los precios unitarios del precio ofertado⁸.
- i) Estructura de costos⁹.
- j) Detalle del precio de la oferta de cada uno de los servicios que conforman el paquete¹⁰.

Importante

- *En caso que el postor ganador de la buena pro sea un consorcio, las garantías que presente este para el perfeccionamiento del contrato, así como durante la ejecución contractual, de ser el caso, además de cumplir con las condiciones establecidas en el artículo 33 de la Ley y en el artículo 148 del Reglamento, deben consignar expresamente el nombre completo o la denominación o razón social de los integrantes del consorcio, en calidad de garantizados, de lo contrario no podrán ser aceptadas por las Entidades. No se cumple el requisito antes indicado si se consigna únicamente la denominación del consorcio, conforme lo dispuesto*

⁷ Para mayor información de las Entidades usuarias y del Catálogo de Servicios de la Plataforma de Interoperabilidad del Estado – PIDE ingresar al siguiente enlace <https://www.gobiernodigital.gob.pe/interoperabilidad/>

⁸ Incluir solo en caso de la contratación bajo el sistema a suma alzada.

⁹ Incluir solo cuando resulte necesario para la ejecución contractual, identificar los costos de cada uno de los rubros que comprenden la oferta.

¹⁰ Incluir solo en caso de contrataciones por paquete.

en la Directiva Participación de Proveedores en Consorcio en las Contrataciones del Estado”.

- En los contratos periódicos de prestación de servicios en general que celebren las Entidades con las micro y pequeñas empresas, estas últimas pueden otorgar como garantía de fiel cumplimiento el diez por ciento (10%) del monto del contrato, porcentaje que es retenido por la Entidad durante la primera mitad del número total de pagos a realizarse, de forma prorrateada en cada pago, con cargo a ser devuelto a la finalización del mismo, conforme lo establece el numeral 149.4 del artículo 149 y el numeral 151.2 del artículo 151 del Reglamento. Para dicho efecto los postores deben encontrarse registrados en el REMYPE, consignando en la Declaración Jurada de Datos del Postor (Anexo N° 1) o en la solicitud de retención de la garantía durante el perfeccionamiento del contrato, que tienen la condición de MYPE, lo cual será verificado por la Entidad en el link <http://www2.trabajo.gob.pe/servicios-en-linea-2-2> opción consulta de empresas acreditadas en el REMYPE.
- En los contratos cuyos montos sean iguales o menores a doscientos mil Soles (S/ 200,000.00), no corresponde presentar garantía de fiel cumplimiento de contrato ni garantía de fiel cumplimiento por prestaciones accesorias. Dicha excepción también aplica a los contratos derivados de procedimientos de selección por relación de ítems, cuando el monto del ítem adjudicado o la sumatoria de los montos de los ítems adjudicados no supere el monto señalado anteriormente, conforme a lo dispuesto en el literal a) del artículo 152 del Reglamento.

Importante para la Entidad

En caso se determine que adicionalmente se puede considerar otro tipo de documentación a ser presentada para el perfeccionamiento del contrato, consignar el siguiente literal:

- k) [DE ACUERDO AL OBJETO CONTRACTUAL CONVOCADO REQUERIR LA PRESENTACIÓN DE OTROS DOCUMENTOS, SEGÚN CORRESPONDA].

Incorporar a las bases o eliminar, según corresponda.

Importante

- Corresponde a la Entidad verificar que las garantías presentadas por el postor ganador de la buena pro cumplan con los requisitos y condiciones necesarios para su aceptación y eventual ejecución, sin perjuicio de la determinación de las responsabilidades funcionales que correspondan.
- De conformidad con el Reglamento Consular del Perú aprobado mediante Decreto Supremo N° 076-2005-RE para que los documentos públicos y privados extendidos en el exterior tengan validez en el Perú, deben estar legalizados por los funcionarios consulares peruanos y refrendados por el Ministerio de Relaciones Exteriores del Perú, salvo que se trate de documentos públicos emitidos en países que formen parte del Convenio de la Apostilla, en cuyo caso bastará con que estos cuenten con la Apostilla de la Haya¹¹.
- La Entidad no puede exigir documentación o información adicional a la consignada en el presente numeral para el perfeccionamiento del contrato.

2.4. PERFECCIONAMIENTO DEL CONTRATO

El contrato se perfecciona con la suscripción del documento que lo contiene. Para dicho efecto el postor ganador de la buena pro, dentro del plazo previsto en el artículo 141 del Reglamento, debe presentar la documentación requerida en Av. Central Mz. B-2 lote 36 Urb. Las Casuarinas.

Incorporar a las bases o eliminar, según corresponda.

¹¹ Según lo previsto en la Opinión N° 009-2016/DTN.

2.5. ADELANTOS

NO SE ENTREGARÁN ADELANTOS

Incorporar a las bases o eliminar, según corresponda.

2.6. FORMA DE PAGO

Para efectos del pago de las contraprestaciones ejecutadas por el contratista, la Entidad debe contar con la siguiente documentación:

- Informe del funcionario responsable **jefe del Establecimiento de Salud** (lugar donde se ejecuta el servicio), asimismo Ingeniero Supervisor y/o Inspector o quien haga sus veces, emitiendo la conformidad de la prestación efectuada.
- Comprobante de pago.
- Acta de devolución según formato adjunto en los TDR
- Carta de Garantía por periodo no menor de un (01) año
- En caso de existir observaciones durante la ejecución de la prestación del servicio o a la culminación del servicio en mención, la Unidad de Logística de la RED DE SALUD PACÍFICO SUR, notificará

Dicha documentación se debe presentar en Mesa de Partes de la Dirección de la Red de Salud Pacífico Norte, ubicado en Av. Central Mz. B-2 lote 36 Urb. Las Casuarinas, Nuevo Chimbote-Santa-Ancash.

CAPÍTULO III REQUERIMIENTO

Importante

De conformidad con el numeral 29.8 del artículo 29 del Reglamento, el área usuaria es responsable de la adecuada formulación del requerimiento, debiendo asegurar la calidad técnica y reducir la necesidad de su reformulación por errores o deficiencias técnicas que repercutan en el proceso de contratación.

3.1. TERMINOS DE REFERENCIA

TERMINO DE REFERENCIA

**“SERVICIO DE MANTENIMIENTO DE
COBERTURAS AFECTADAS POR LAS
LLUVIAS DEL PUESTO DE SALUD
HUANCHAY HUARAZ – RED DE SALUD
PACIFICO SUR - REGION ANCASH.”**

Guillen Chuccho Millón Abimael
ING. CIVIL
Reg. Colegio de Ingenieros CIP N° 145699

"Decenio de la Igualdad de Oportunidades para Mujeres y Hombres"
"Año de la unidad, paz y el desarrollo"

INDICE

- 1 DENOMINACIÓN
- 2 FINALIDAD PUBLICA
- 3 ANTECEDENTES
- 4 OBJETIVO DE LA CONTRATACIÓN
 - 4.1. OBJETIVO GENERAL
 - 4.2. OBJETIVOS ESPECÍFICOS
 - 4.3. POI
- 5 CARACTERÍSTICAS Y CONDICIONES DEL SERVICIO A CONTRATAR
 - 5.1 ALCANCES Y DESCRIPCIÓN DEL SERVICIO
 - 5.2 ACTIVIDADES A EJECUTAR
 - 5.3 PLAN DE TRABAJO Y PLAN DE CONTINGENCIAS
 - 5.4 REQUISITOS Y RECURSOS PROVISTOS POR EL PROVEEDOR
 - 5.4.1 PERSONAL REQUERIDO (PERSONAL CLAVE)
 - 5.4.1.1 INGENIERO
 - 5.4.1.2 TÉCNICO
 - 5.5 RECURSOS Y FACILIDADES A SER PROVISTAS POR LA ENTIDAD
 - 5.6 REGLAMENTO TÉCNICO, NORMAS METROLÓGICAS
 - 5.7 NORMAS TÉCNICAS
 - 5.8 IMPACTO AMBIENTAL
 - 5.9 SEGUROS
 - 5.10 VISITA TÉCNICA
 - 5.11 LUGAR Y PLAZO DE PRESTACIÓN DEL SERVICIO
 - 5.12 RESULTADOS ESPERADOS
 - 5.13 OTRAS OBLIGACIONES DEL PROVEEDOR
 - 5.14 SUB CONTRATACIÓN
 - 5.15 CONFIDENCIALIDAD
 - 5.16 MEDIDAS DE CONTROL DURANTE LA EJECUCIÓN CONTRACTUAL
 - 5.17 VICIOS OCULTOS
 - 5.18 ADELANTOS
 - 5.19 FORMA DE PAGO
 - 5.20 PENALIDAD
 - 5.21 OTRAS PENALIDADES
- 6 ANEXOS

ANEXO 1:

 - MEMORIA DESCRIPTIVA
 - CARACTERÍSTICAS TÉCNICAS

 Guillen Chucho Milton Abimael
 ING. CIVIL
 Reg. Colegio de Ingenieros CIPN° 145699



**BICENTENARIO
DEL PERÚ**
 2021 - 2024

"Decenio de la Igualdad de Oportunidades para Mujeres y Hombres"
"Año de la unidad, paz y el desarrollo"

- PLANILLA DE METRADOS
- PRESUPUESTO
- CRONOGRAMA
- PANEL FOTOGRÁFICO
- PLANOS DE COBERTURA
- FORMATO N° 8

Guillen Chuchio Mitón Abimael
ING. CIVIL
Reg. Colegio de Ingenieros CIP N° 145699



BICENTENARIO
DEL PERÚ
2021 - 2024

"Decenio de la Igualdad de Oportunidades para Mujeres y Hombres"
"Año de la unidad, paz y el desarrollo"

TÉRMINOS DE REFERENCIA

1. DENOMINACION

SERVICIO DE MANTENIMIENTO DE COBERTURAS AFECTADAS POR LAS LLUVIAS DEL PUESTO DE SALUD HUANCHAY HUARAZ – RED DE SALUD PACIFICO SUR–REGION ANCASH.

2. FINALIDAD PÚBLICA

SERVICIO DE MANTENIMIENTO DE COBERTURAS AFECTADAS POR LAS LLUVIAS EN ESTABLECIMIENTOS DE SALUD A NIVEL NACIONAL.

3. ANTECEDENTES

Desde el mes de febrero del 2023, las lluvias se intensificaron en el Perú, primando en la zona norte en las regiones de Tumbes, Piura y Lambayeque, con afectación en varios hospitales y centros de salud, debido al fenómeno climatológico denominado Yaku. El cual se origina en los océanos tropicales. Se han ocasionado daños en las infraestructuras en los Establecimientos de Salud, haciendo que el personal médico se limite a prestar atención a los pacientes que acuden; puesto que algunos ambientes requieren de un mantenimiento rápido para poder seguir brindando la atención adecuada a la población.

4. OBJETIVO DE LA CONTRATACION

Contratar los servicios de una persona natural y/o jurídica especializada que se encargue de ejecutar el servicio de "MANTENIMIENTO DE COBERTURAS AFECTADAS POR LAS LLUVIAS DEL PUESTO DE SALUD HUANCHAY HUARAZ – RED DE SALUD PACIFICO SUR –REGION ANCASH".

4.1. OBJETIVO GENERAL

Reducir los riesgos que afecten la salud y la seguridad ocupacional en los diferentes ambientes por daños en las coberturas del PUESTO DE SALUD HUANCHAY HUARAZ – RED DE SALUD PACIFICO SUR –REGION ANCASH.

Guillen Chusho Milón Abimael
ING. CIVIL
Reg. Colegio de Ingenieros CIP N° 145699



BICENTENARIO
DEL PERÚ
2021 - 2024

"Decenio de la Igualdad de Oportunidades para Mujeres y Hombres"
"Año de la unidad, paz y el desarrollo"

4.2. OBJETIVOS ESPECIFICOS

- Reducir la vulnerabilidad de las edificaciones del PUESTO DE SALUD HUANCHAY HUARAZ – RED DE SALUD PACIFICO SUR –REGION ANCASH, en cuanto a los riesgos de falla de las instalaciones físicas de las coberturas ya sean de losa aligerada, maciza o coberturas ligeras.
- Mejorar el estado de conservación, las condiciones de funcionalidad operación y seguridad de la infraestructura física.
- Mejorar y conservar los elementos arquitectónicos de los ambientes del PUESTO DE SALUD HUANCHAY HUARAZ – RED DE SALUD PACIFICO SUR –REGION ANCASH.

4.3. POI

El servicio debe incorporarse al plan operativo institucional del EE.SS.

5. CARACTERISTICAS Y CONDICIONES DEL SERVICIO A CONTRATAR

5.1 ALCANCES Y DESCRIPCION DEL SERVICIO

El Proveedor deberá realizar el mantenimiento las coberturas indicadas para el Servicio de "MANTENIMIENTO DE COBERTURAS AFECTADAS POR LAS LLUVIAS DEL PUESTO DE SALUD HUANCHAY HUARAZ – RED DE SALUD PACIFICO SUR –REGION ANCASH.", la cual comprende la ejecución de los siguientes trabajos:

5.2 ACTIVIDADES A EJECUTAR

Las actividades se realizarán de acuerdo con el expediente para servicio de mantenimiento según detalle descrito en el Anexo 1: Memoria descriptiva; Anexo 2: Características técnicas; Anexo 3: Planilla Metrados; Anexo 4: Valor Referencial; Anexo 5: Cronograma de Ejecución de Actividades y Anexo 6: Planos.

5.3 PLAN DE TRABAJO Y PLAN DE CONTINGENCIAS

El Proveedor deberá presentar un Plan de Trabajo anexando el respectivo cronograma de intervención desagregado por actividad, teniendo en consideración que no interfiera el servicio en días y horas de atención de la entidad, así pueda lograrse su terminación en forma ordenada y armónica en el tiempo previsto. (ANEXO 4).

Guillermo Chicho Milton Abimael
ING. CIVIL
Reg. Colegio de Ingenieros CIP N° 145699



BICENTENARIO
DEL PERÚ
2021 - 2024

"Decenio de la Igualdad de Oportunidades para Mujeres y Hombres"
"Año de la unidad, paz y el desarrollo"

5.4 REQUISITOS Y RECURSOS PROVISTOS POR EL PROVEEDOR

El proveedor será una persona natural o Jurídica con experiencia en ejecución de servicios de mantenimiento, instalación, igual o similar. Deberá contar con mínimo tres actividades de mantenimiento de cobertura, con documentos y/o constancias que demuestre de manera fehaciente su experiencia.

El personal del Proveedor deberá contar con las herramientas y equipos adecuados para la ejecución del servicio.

Asimismo, el Proveedor deberá de cumplir con dotar al personal a su cargo la indumentaria, equipos de protección personal (EPP) de seguridad de acuerdo con el tipo de actividad según normas de seguridad, los mismos que deberán utilizar obligatoriamente durante la ejecución del servicio.

De igual manera el proveedor deberá de contar con el SCTR del personal a su cargo.

5.4.1 PERSONAL REQUERIDO (Personal Clave)

5.4.1.1 INGENIERO

Un (01) ingeniero civil o arquitecto colegiado y habilitado, con experiencia mínima de dos (02) servicios de mantenimiento y/o acondicionamiento y/o mejoramiento y/o reparación de infraestructura y/o residente y/o construcciones de edificaciones en general. Lo cual sustentara con copia del título profesional y documentación que acredite su experiencia.

Dicho profesional deberá permanecer en el lugar del servicio desde el inicio hasta la culminación.

5.4.1.2 TECNICO

01 técnico en construcción civil, o Técnico en Edificaciones, o Maestro de Obra o Bachiller en Construcción.

Deberá acreditar una experiencia no menor de dos (02) años como maestro de obra en la ejecución de servicios de mantenimiento y/o acondicionamiento de infraestructura de edificaciones en general. Asimismo, se adjuntará Declaración Jurada legalizada de compromiso de ejercer el cargo correspondiente al servicio indicado y la permanencia en la misma a tiempo completa y dedicación exclusiva.



 Guiller Chicho Milton Abimael
 ING. CIVIL
 Reg. Colegio de Ingenieros CIPN° 145699



**BICENTENARIO
DEL PERÚ
2021 - 2024**

"Decenio de la Igualdad de Oportunidades para Mujeres y Hombres"
"Año de la unidad, paz y el desarrollo"

01 técnico en soldadura.

con experiencia mínima de dos (02) servicios de mantenimiento de las especialidades relacionadas con el servicio a ejecutar. Lo cual sustentaran con el título a nombre de la nación y documentación que acredite su experiencia.

5.5 RECURSOS Y FACILIDADES A SER PROVISTAS POR LA ENTIDAD.

- 5.5.1 Facilidades de acceso a las áreas a intervenir.
- 5.5.2 Desocupar los ambientes durante el periodo de ejecución del servicio hasta la conformidad.
- 5.5.3 Contar con un ambiente de contingencia para reubicar los equipos que se retiren de los ambientes a intervenir.
- 5.5.4 Facilidades de ambiente para almacenaje de herramientas y materiales.
- 5.5.5 Facilidades de lugar para acopio de residuos o elementos desmontados.

5.6 REGLAMENTO TECNICO, NORMAS METROLOGICAS

De ser el caso, los equipos de medición a emplear deberán contar con certificación de calibración y/o calidad, el personal profesional y técnico deberá cumplir con las normas del Ministerio de Trabajo para ejecutar los trabajos de mantenimiento y deberá cumplir con los procesos y protocolos técnicos y de seguridad para estos fines.

5.7 NORMAS TÉCNICAS

En la prestación del servicio, el proveedor deberá tener en consideración las Normas Técnicas, Guías y Protocolos vigentes del Ministerio de Salud (MINSA), y otras aplicables para los fines de la presente contratación, según corresponda, al igual que las normas de seguridad vigente G-050 y la ley N° 29783.

5.8 IMPACTO AMBIENTAL

El Proveedor deberá utilizar todas las medidas de precaución para el manejo adecuado de aquellos materiales contaminantes que pudiesen afectar el área de trabajo con derrames o productos que afecten la asepsia hospitalaria, con la finalidad de no causar un impacto ambiental negativo.

Guillermo Chuchito Milton Abimael
ING. CIVIL
Reg. Colegio de Ingenieros CIP N° 145699



**BICENTENARIO
DEL PERÚ
2021 - 2024**

"Decenio de la Igualdad de Oportunidades para Mujeres y Hombres"
"Año de la unidad, paz y el desarrollo"

El Proveedor deberá mantener las instalaciones del establecimiento de salud en buen estado y se obliga a realizar la limpieza y disposición de residuos como producto del servicio realizado cumpliendo las normas ambientales.

El Proveedor deberá evitar contaminar el área de trabajo con material obtenido de reparaciones o resanes o eliminación de desmonte o similares; su transporte y almacenamiento debe estar acorde a la preservación ambiental. Asimismo, deberá dar el manejo apropiado de los residuos no contaminantes al relleno sanitario correspondiente, el cual debe estar certificado.

Asimismo, el Proveedor solo estará autorizado para almacenar los residuos sólidos indicados líneas arriba (en bolsas, sacos o similar), por un tiempo máximo cuarenta y ocho (48) horas en el lugar indicado por los representantes del Establecimiento de Salud, debiendo coordinar anticipadamente su desplazamiento para definir el horario y procesos de control.

5.9 SEGUROS

El Proveedor proporcionará seguros a sus trabajadores que ejecutarán los servicios contratados y por daños a terceros (Seguro Complementario de Trabajo de Riesgo SCTR) en cumplimiento con la Ley N° 29783 y su reglamento aprobado mediante D.S. 005-2012-TR.

5.10 VISITA TECNICA

Se sugiere que el Proveedor realice la visita técnica para presentar su presupuesto final.

5.11 LUGAR Y PLAZO DE PRESTACIÓN DEL SERVICIO

a. Lugar

PUESTO DE SALUD HUANCHAY HUARAZ – DISTRITO DE HUANCHAY –
PROVINCIA DE HUARAZ – REGIÓN ANCASH.

Guillen Chucho Milton Abimael
ING. CIVIL
Reg. Colegio de Ingenieros CIP N° 145699



BICENTENARIO
DEL PERÚ
2021 - 2024

"Decenio de la Igualdad de Oportunidades para Mujeres y Hombres"
"Año de la unidad, paz y el desarrollo"

b. Plazo

El mantenimiento de cobertura en la azotea del PUESTO DE SALUD HUANCHAY HUARAZ – RED DE SALUD PACIFICO SUR –REGION ANCASH se ejecutará en un plazo máximo de sesenta (60) días calendario.

5.12 RESULTADOS ESPERADOS

El Proveedor deberá entregar el servicio ejecutado y los ambientes en correcto funcionamiento y en óptimas condiciones, así mismo deberá presentar un Informe técnico del servicio ejecutado debidamente firmado por el responsable técnico del servicio (ingeniero civil o arquitecto, colegiado y habilitado), cuyo plazo máximo de presentación será de 03 días después de concluido el servicio. El contenido mínimo será:

- Antecedentes (número de orden de servicio, descripción de la situación inicial del servicio, adjuntar panel fotográfico antes del servicio)
- Descripción de los trabajos ejecutados panel fotográfico durante la ejecución.
- Conclusiones (logro alcanzado después de ejecutar el servicio, adjuntar panel fotográfico de la situación final)
- Recomendaciones (respecto al tipo de servicio realizado)

El Proveedor realizará las pruebas necesarias, en lo que corresponda, para demostrar las condiciones óptimas del objeto del presente servicio, las cuales serán verificados por la supervisión.

5.13 OTRAS OBLIGACIONES DEL PROVEEDOR

La propuesta del Proveedor deberá efectuarse a todo costo para lo cual asumirá los gastos que se requieren hasta la finalización de los trabajos y pruebas respectivas, así como contemplar cualquier trabajo inherente que por naturaleza del servicio sea necesario, por lo que el proveedor se compromete a presentar su oferta teniendo en cuenta esta condición.

Antes de iniciar las actividades, el proveedor deberá dejar al área de Servicios Generales y a los de seguridad la relación de los trabajadores a intervenir en el mantenimiento, los mismos deberán estar en la lista de los SCTR del proveedor. De lo contrario no se les permitirá el ingreso al Establecimiento de Salud. Asimismo, deberá informar oportunamente a la supervisión sobre los cambios de personal.

Guillermo Chucho Milton Abimael
ING. CIVIL
Reg. Colegio de Ingenieros CIP N° 145699



BICENTENARIO
DEL PERÚ
2021 - 2024

"Decenio de la Igualdad de Oportunidades para Mujeres y Hombres"
"Año de la unidad, paz y el desarrollo"

El Proveedor deberá ejecutar hasta la culminación, todos los trabajos inherentes a la naturaleza del servicio aun cuando no estén expresamente descritos en los **Anexos del 1 al 7.**

El Proveedor podrá efectuar visitas técnicas a las instalaciones en materia del presente servicio a fin de evaluar "in situ" y conocer cualquier actividad complementaria que deba realizar y sus costos sea incluido en su oferta.

El Proveedor deberá brindar protección colectiva a sus trabajadores, así mismo colocará señales preventivas y de advertencia de peligro cuando estén realizando el mantenimiento y cuando estén ausentes del lugar de trabajo y tomará todas las medidas preventivas que sean necesarias para evitar accidentes de público, usuarios, personal médico y asistencial del establecimiento de salud, bajo responsabilidad civil y penal.

El Proveedor deberá limpiar los vidrios, pisos y toda superficie manchados por efectos del servicio a contratar, debiendo para esto prever el cuidado de equipos, pisos, ventanas, etc., contar para ello con los implementos necesarios para protegerlos (fundamentalmente protectores plásticos, mantas u otros afines).

5.14 SUB CONTRATACION

El proveedor no podrá sub contratar.

5.15 CONFIDENCIALIDAD

El proveedor deberá de mantener el grado de confidencialidad provisto para la presente dentro de las instituciones públicas

5.16 MEDIDAS DE CONTROL DURANTE LA EJECUCIÓN CONTRACTUAL

5.16.1 ÁREA QUE COORDINARÁ CON EL PROVEEDOR

El contratista coordinará con el Supervisor y/o con el jefe del Establecimiento de Salud.

5.16.2 ÁREAS RESPONSABLES DE LA SUPERVISIÓN DEL SERVICIO

La supervisión del servicio estará a cargo del profesional que será designado por la entidad. El jefe de establecimiento de salud, en su condición de área usuaria, será también responsable en verificar el avance en la ejecución del servicio e informar de acuerdo a lo establecido. Se efectuará supervisiones periódicas e inopinadas de

Guillen Chucho Milón Abimael
ING. CIVIL
Reg. Colegio de Ingenieros CIP N° 145699



BICENTENARIO
DEL PERÚ
2021 - 2024

"Decenio de la Igualdad de Oportunidades para Mujeres y Hombres"
"Año de la unidad, paz y el desarrollo"

los avances para efectos de verificar y comparar con el Cronograma de ejecución del Servicio y/o Plan de Trabajo.

5.16.3 CONFORMIDAD DEL SERVICIO

La Recepción y el Acta de Conformidad del Servicio deben incluir al representante de la Unidad Funcional de Servicios Generales, jefe del Establecimiento, y el Supervisor; quienes suscriben el Acta conjuntamente con el Contratista.

Son requisitos mínimos para la recepción del servicio:

- Cumplimiento de los Términos de Referencia y Anexos.
- Informe técnico del servicio ejecutado debidamente firmado por personal clave – profesional responsable del servicio de mantenimiento (ingeniero civil o arquitecto colegiado y habilitado)
- Acta de devolución según formato, siempre y cuando corresponda.
- Carta de garantía por periodo no menor de dos (02) años.

Previamente el Supervisor hará una revisión final de todas las partidas del Presupuesto e informará a la Entidad que el Contratista ha cumplido con la ejecución del Servicio de acuerdo a las condiciones contractuales.

En caso de no haberse cumplido los requisitos establecidos para la recepción del servicio se formulará un Acta de Observaciones indicando claramente el sentido de estas, otorgándole un plazo para subsanar no menor de dos (2) ni mayor de seis (6) días calendario. Si pese al plazo otorgado, el Contratista no cumpliera a cabalidad con la subsanación, la Entidad puede resolver el contrato, sin perjuicio de aplicar las penalidades que correspondan, desde el vencimiento del plazo a subsanar.

6. VICIOS OCULTOS

El Proveedor por la calidad ofrecida y por los vicios ocultos el servicio ofrecido tendrá una responsabilidad de dos (02) años.

 Guillermo Chucho Miltón Abimael
 ING. CIVIL
 Reg. Colegio de Ingenieros CIP N° 145699



**BICENTENARIO
 DEL PERÚ
 2021 - 2024**

"Decenio de la Igualdad de Oportunidades para Mujeres y Hombres"
"Año de la unidad, paz y el desarrollo"

7. ADELANTOS

No se realizarán adelantos para el presente servicio.

8. FORMA DE PAGO

El pago se realizará a la culminación al 100% del servicio el mismo que deberá de contar con la aprobación del informe final y visto bueno de la supervisión o monitoreo. En caso de existir alguna observación el proveedor deberá subsanar las mismas.

En caso de no haberse cumplido los requisitos establecidos para la recepción del servicio se formulará un acta de observaciones, las cuales deberán ser levantadas por el PROVEEDOR en el plazo de ley.

9. PENALIDAD

En caso de retraso injustificado del proveedor en la ejecución de las prestaciones objeto del contrato, la Entidad le aplica automáticamente una penalidad por mora por cada día de atraso. La penalidad se aplica automáticamente y se calcula de acuerdo a la siguiente fórmula:

$$\text{Penalidad diaria} = \frac{0.10 \times \text{Monto}}{F \times \text{plazo en días}}$$

Donde F tiene los siguientes valores:

- a) Para plazos menores o iguales a sesenta (60) días, para bienes, servicios en general, consultorías y ejecución: F = 0.40.

10. OTRAS PENALIDADES

Otras penalidades serán aplicadas por cada incumplimiento de las exigencias establecidas en los términos de referencia, entendiéndose por incumplimiento lo siguiente:

N°	Objeto De Penalidad.	Fórmula de cálculo de la penalidad.	Procedimiento de verificación.
1	Por reemplazo de personal clave sin contar con la autorización de la Oficina de Infraestructura y Equipamiento//SS.GG.	1% de la UIT, por cada día de atraso	Según informe el área usuaria (Oficina de Infraestructura y Equipamiento// Servicios Generales), quien determinará el incumplimiento e informará
2	Por no mantener vigente cualquiera de las Pólizas, según el TDR.	5 % de la UIT, por cada día de no estar vigente	

 Guillermo Chucho Milton Abimael
 ING. CIVIL
 Reg. Colegio de Ingenieros CIP N° 145699



**BICENTENARIO
DEL PERÚ
2021 - 2024**

"Decenio de la Igualdad de Oportunidades para Mujeres y Hombres"
"Año de la unidad, paz y el desarrollo"

3	Por el no uso de los equipos de protección de personal (EPP) por parte del personal conforme a la normativa aplicable.	1% de la UIT, por cada día de ocurrencia	a la Oficina de Abastecimiento.
4	Por la no presentación del Informe final, como máximo a los tres (3) días calendario siguientes de suscrita el acta de finalización del servicio.	1% de la UIT, por cada día de atraso	

NOTA: Dependiendo de los montos referenciales, de las intervenciones de mantenimiento de los establecimientos de salud, si son mayores de 8 UIT, se agregará los requisitos de calificación del postor para el proceso de selección

11. ANEXOS

ANEXO 1

 Guillen Chucho Milton Abimae
 ING. CIVIL
 Reg. Colegio de Ingenieros CIP N° 145699



**BICENTENARIO
DEL PERÚ
2021 - 2024**

"Decenio de la Igualdad de Oportunidades para Mujeres y Hombres"
"Año de la unidad, paz y el desarrollo"

RESUMEN DE METRADOS

Presupuesto **SERVICIO DE MANTENIMIENTO DE COBERTURAS AFECTADAS POR LAS LLUVIAS DEL PUESTO DE SALUD HUANCHAY HUARAZ – RED DE SALUD PACIFICO SUR –REGION ANCASH**
 Cliente **PUESTO DE SALUD HUANCHAY HUARAZ**
 Lugar **ANCASH - HUARAZ - HUANCHAY**

Item	Descripción	Und.	Metrado
01	ACTIVIDADES PRELIMINARES		
01.01	ACTIVIDADES PROVISIONALES		
01.01.01	SUMINISTRO Y TRASLADO DE MATERIALES, EQUIPOS Y HERRAMIENTAS	glb	1.00
01.01.02	ACARREO INTERNO, MATERIAL PROCEDENTES DE RETIRO	glb	1.00
01.02	TRATAMIENTO DE MUROS		
01.02.01	TRATAMIENTOS DE MUROS Y CILOS RAZOS AFECTADOS POR HUMEDAD Y DESPREDIMIENTO DE TARRAJEO	glb	1.00
01.03	TRATAMIENTO DE TECHO		
01.03.01	RETIRO DE TEJA ANDINA DE TECHO DAÑADOS	glb	1.00
01.03.02	SUMINISTRO Y COLOCACION DE TEJA ANDINA EN TECHO	glb	1.00
01.03.03	CANAleta SEMICIRCULAR METALICO. PREMOLDEADA INC. ACCESORIOS Y SOPORTE DE FIJACION	m	30.00
01.04	MANTENIMIENTO DE PUERTAS Y VENTANAS		
01.04.01	MANTENIMIENTO DE DE PUERTAS DE INGRESOS	glb	1.00
01.04.02	MANTENIMIENTO DE DE VENTANAS EN AMBIENTES INTERIORES Y EXTERIORES	glb	1.00
01.05	PINTURAS		
01.05.01	PINTURA EN CIELO RASO	m2	90.99
01.05.02	PINTURA ESMALTE EN MUROS DE SS-HH	m2	12.53
01.06	SEGURIDAD, SALUD		
01.06.01	EQUIPOS DE PROTECCIÓN INDIVIDUAL	glb	1.00
01.06.02	EQUIPOS DE PROTECCIÓN COLECTIVA	glb	1.00
01.06.03	SEÑALIZACION TEMPORAL DE SEGURIDAD	glb	1.00
02	ARQUITECTURA Y ACABADOS		
02.01	ZOCALOS		
02.01.01	REPARACION DE ZOCALOS DE MAYOLICAS EN SS-HH	glb	1.00
03	INSTALACIONES SANITARIAS		
03.01	SUMINISTRO DE APARATOS SANITARIOS		
03.01.01	MANTENIMIENTO Y CAMBIO DE ACCESORIOS EN SERVICIOS HIGIENICOS	glb	1.00
03.02	MANTENIMIENTO SANITARIO AGUA FRIA		
03.02.01	SALIDA DE AGUA FRIA TUBERIA PVC C-10 O 1/2"	pto	5.00
03.02.02	VALVULA ESFERICA DE 1/2" PVC + ACCESORIOS	glb	2.00
03.03	MANTENIMIENTO SANITARIO DE DESAGUE		
03.03.01	SALIDA DESAGUE DE PVC SAL 2"	m	15.00
03.03.02	SALIDA DESAGUE DE PVC-SAL 4"	m	20.00
03.03.03	ACCESORIOS PARA SALIDAS DE DESAGUE	glb	1.00
03.04	MANTENIMIENTO SANITARIOS DEL DRENAJE PLUVIAL		
03.04.01	LIMPIEZA MANUAL DEL DRENAJE PLUVIAL EN CANALETAS	m	44.00
04	INSTALACIONES ELECTRICAS		
04.01	DESMONTAJES DE APARATOS ELECTRICOS		
04.01.01	DESMONTAJE DE APARATOS ELECTRICOS	glb	1.00
04.02	ALUMBRADO		
04.02.01	LUMINARIA CIRCULAR LED DE 18 W DOWNLIGHT	und	12.00
04.02.02	SALIDA PARA INTERRUPTOR BIPOLAR	und	10.00
04.02.03	INTERRUPTOR SIMPLE TIPO GOLPE (INCLUYE ACCESORIOS E INSTALACION)	und	12.00
04.02.04	SALIDA PARA TOMACORRIENTE BIPOLAR DOBLE	und	10.00
04.02.05	CABLE ELECTRICO LSOH DE 3x4.0 mm2, PARA CIRCUITOS DE ALUMBRADO Y TOMACORRIENTE	m	105.20
04.02.06	SUMINISTRO E INSTALACION DE TOMACORRIENTES	und	13.00
04.02.07	LUMINARIA LED DE EMERGENCIA EN AMBIENTES DE EMERGENCIA	und	5.00

Guillermo Chucho Milton Abimael
ING. CIVIL
Reg. Colegio de Ingenieros CIP N° 145699



**BICENTENARIO
DEL PERÚ
2021 - 2024**



GOBIERNO
REGIONAL
DE ANCASH

GERENCIA DE
DESARROLLO
SOCIAL

DIRECCION
REGIONAL DE
ANCASH

RED DE SALUD
PACIFICO SUR

P.S.
HUANCHAY
HUARAZ



38

"Decenio de la Igualdad de Oportunidades para Mujeres y Hombres"
"Año de la unidad, paz y el desarrollo"

ANEXO N°01: MEMORIA DESCRIPTIVA

1 NOMBRE DEL SERVICIO

SERVICIO DE MANTENIMIENTO DE COBERTURAS AFECTADAS POR LAS LLUVIAS DEL PUESTO DE SALUD HUANCHAY HUARAZ – RED DE SALUD PACIFICO SUR– REGION ANCASH.

2 ANTECEDENTES

El paso del tiempo, el deterioro de las instalaciones por falta de mantenimiento debido a escasez de recursos económicos, los diversos fenómenos naturales como sismos, inundaciones, huaycos y otros eventos, han deteriorado paulatinamente la operatividad de los servicios de salud, situación actual que no permite brindar una adecuada y oportuna atención de los pacientes, afectando a la población en situación de pobreza y extrema pobreza que en gran número acude a los Establecimientos de Salud de esta jurisdicción.

Del cual este establecimiento de salud es parte integrante de esta declaratoria de emergencia sanitaria. El Ministerio de Salud a través de la Oficina General de Administración ha priorizado la intervención de mantenimiento del PUESTO DE SALUD HUANCHAY HUARAZ – RED DE SALUD PACIFICO SUR –REGION ANCASH.

3 OBJETIVO

Brindar mantenimiento al establecimiento de salud denominado: PUESTO DE SALUD HUANCHAY HUARAZ – RED DE SALUD PACIFICO SUR –REGION ANCASH en coberturas de la Infraestructura, como parte de las acciones a tomar en virtud de protección y seguridad del establecimiento de salud.

4. DATOS DEL ESTABLECIMIENTO DE SALUD.

IPRESS : PUESTO DE SALUD HUANCHAY HUARAZ

CATEGORÍA : I-2

RED DE SALUD : RED PACIFICO SUR

UBICACIÓN :

DISTRITO : HUANCHAY

PROVINCIA : HUARAZ

REGIÓN : ANCASH

Guillermo Chucho Milton Abimael
ING. CIVIL
Reg. Colegio de Ingenieros CIP N° 145699



BICENTENARIO
DEL PERÚ
2021 - 2024

"Decenio de la Igualdad de Oportunidades para Mujeres y Hombres"
"Año de la unidad, paz y el desarrollo"

5. DESCRIPCIÓN DE INTERVENCIÓN DE MANTENIMIENTO

5.1 ESTADO ACTUAL:

Los ambientes donde se ubica el SERVICIO DE MANTENIMIENTO DE COBERTURAS AFECTADAS POR LAS LLUVIAS, se encuentran en mal estado debido a que su se tienen filtraciones, ocasionando que se mojen los acabados en pisos, muros, puertas, ventanas, instalaciones eléctricas y sanitarias se encuentran deteriorados.

5.2 ALCANCES DE LA INTERVENCIÓN:

Se realizará el mantenimiento de coberturas afectadas por lluvias, el cual abarca las UPSS de ÁREAS QUE SERÁN COMPROMETIDAS EN EL MANTENIMIENTO, comprenderá en el desmontaje de luminarias existente y cobertura existente, suministro de cobertura de material de Eternit con una pendiente mínima del 5%, la armadura de la cobertura tendrá cambio de algunos tramos, para ello se hará una nueva soldadura tipo cordón, posterior a ello se dará la pintura de base y un mínimo de 2 capas de pintura se instalará luminaria e instalará canaletas de plancha galvanizada ondulada para drenajes pluviales de techo.

6. PLAZO DE EJECUCION

La prestación del Servicio tendrá un plazo de sesenta (60) días calendario, los mismos que serán contados a partir de la entrega del área de trabajo donde se realizará la prestación del servicio.

Guillel Chucho Milton Abimael
ING. CIVIL
Colegio de Ingenieros CIP N° 145699



BICENTENARIO
DEL PERÚ
2021 - 2024

"Decenio de la Igualdad de Oportunidades para Mujeres y Hombres"
"Año de la unidad, paz y el desarrollo"

ANEXO N°02:

CARACTERÍSTICAS TECNICAS

01 ACTIVIDADES PRELIMINARES

01.01 ACTIVIDADES PROVISIONALES

01.01.01 SUMINISTRO Y TRASLADO DE MATERIALES, EQUIPOS Y HERRAMIENTAS

Descripción:

Todos materiales, equipos y herramientas que se requiera para cumplir satisfactoriamente las diferentes actividades incluidos en la prestación de servicios, serán suministrados y trasladados por el prestador de servicios hasta el lugar de intervención de las actividades, la custodia de estos será de entera responsabilidad del prestador de servicios, para lo cual deberá coordinar con los encargados de cada establecimiento de salud para el resguardo de los mismos.

Todos los materiales requeridos de acuerdo a los procedimientos establecidos en cada actividad, serán de primera calidad, se trasladarán al lugar de la prestación de servicio en envases sellados y serán verificados por el responsable de control designado por la entidad convocante de la prestación de servicios.

Todos los equipos y herramientas necesarios para la ejecución de las actividades incluidas en la prestación de servicio, deberán estar en condiciones óptimas de operatividad para las actividades a ejecutar, de modo que no presente riesgo alguno al personal del servicio ni al personal usuario de los centros de salud intervenidos, cualquier contingencia negativa producto del mal estado de los equipos y herramientas será de entera responsabilidad del prestador de servicios.

Unidad de Medida:

La unidad de medida es Global (Glb).

Guillen Chucho Milton Abimael
ING. CIVIL
Reg. Colegio de Ingenieros CIP N° 145699



**BICENTENARIO
DEL PERÚ
2021 - 2024**

"Decenio de la Igualdad de Oportunidades para Mujeres y Hombres"
"Año de la unidad, paz y el desarrollo"

01.01.02 ACARREO INTERNO, MATERIAL PROCEDENTES DE RETIROS

Descripción:

Esta actividad comprende el transporte vertical y horizontal de desmonte producto de la retiro y remoción.

Equipos:

Herramienta manual.

Unidad de Medida:

La unidad de medida es Global (Glb).

01.02 TRATAMIENTO DE MUROS

01.02.01 TRATAMIENTO DE MUROS Y CIELO RAZOS AFECTADOS POR LA HUMEDAD Y DESPRENDIMIENTO DE TARRAJEO

Descripción:

El prestador de servicios identificara las zonas de muros de albañilería, deteriorados por efectos del salitre, se intervendrá de acuerdo con el grado de deterioro que presente el muro.

SE INTERVENDRÁ A TODAS LOS MUROS AFECTADOS SIN EXCEPCIÓN.

Cuando el afloramiento del salitre sobre el muro es superficial, se ejecutará una limpieza general de la zona afectada y se aplicará con brocha una capa de aditivo impermeabilizante liquido (resina de impregnación en base acuosa) de baja viscosidad.

Cuando exista deterioro del muro (descascaramiento del tarrajeo), producto del afloramiento del salitre, se ejecutará las actividades de remoción y retiro del tramo afectado en una profundidad del muro deteriorado no menor de 3 cm, la misma que será reemplazada con dos capas con mortero de cemento y arena fina adicionado con aditivo impermeabilizante, hasta logara la uniformidad del muro intervenido.

Primera Mano: Se deberá preparar una lechada con aditivo impermeabilizante (de calidad garantizada y marcas recocidas en el mercado) en polvo para morteros y agua en proporción de 1:15 agregando cemento puro y fresco hasta que cobre fuerza para ser aplicada con una brocha, sobre el muro directamente que previamente debe ser limpiado retirándole los cuerpos extraños que tuviere. Su espesor será de 1 a 2 mm,

Guilen Chucho Milton Abimael
ING. CIVIL
Reg. Colegio de Ingenieros CIP N° 145699



BICENTENARIO
DEL PERÚ
2021 - 2024

"Decenio de la Igualdad de Oportunidades para Mujeres y Hombres"
"Año de la unidad, paz y el desarrollo"

el Consumo de aditivo impermeabilizante recomendado x 1 m² en esta mano es 100 gr. Dejar fraguar.

Segunda Mano: Al agua de la mezcla del cemento–arena normal (1:3) hay que agregarle aditivo impermeabilizante de calidad reconocida en proporción de 1:8, aplicándole la mezcla en un espesor de más o menos 1 cm procurando hacer paños enteros, el Consumo de aditivo impermeabilizante x m² en esta mano es 150 gr. Tercera Mano: Se procederá en igual forma que la mano anterior dándole un espesor de 2 cm y cuidando de hacer paños enteros y las medias cañas en igual forma de arriba abajo. El consumo de aditivo impermeabilizante x 1 m² en esta mano es 150 gr. Dejar fraguar.

Unidad de Medida:

La unidad de medida es Global (Glb).

01.03 TRATAMIENTO DE TECHO

01.03.01 RETIRO DE TEJA ANDINA DE TECHOS DAÑADOS

Descripción.

Este ítem se refiere a los trabajos necesarios para desmontar y retirar de las zonas sometidas a adecuación, la cubierta y su estructura previamente indicadas en los planos arquitectónicos, en las especificaciones particulares o definidas por la interventoría.

Observe el área a intervenir.

- ✓ Retirar las tejas quitando los amarres, tornillos o anclajes que las esté uniendo a la estructura.
- ✓ Desmontar estructura retirando las columnas y correas.
- ✓ Desmontar la estructura retirando los perfiles de la pared regateando el muro para poder desincrustarlos.
- ✓ El retiro de cubierta debe ejecutarse con las normas de seguridad en alturas, tomando las precauciones necesarias para evitar accidentes de los trabajadores o terceras personas, y daños a las obras que se construyen en propiedades vecinas.
- ✓ No producir deterioros en el proceso de desmonte y traslado de la cubierta y la estructuran caso de que la estructura esta soldada utilizar pulidora para cortar esta y retirarla en partes.

 Guillen Chucho Milton Abimael
 ING. CIVIL
 Reg. Colegio de Ingenieros CIP N° 145699



**BICENTENARIO
DEL PERÚ
2021 - 2024**

"Decenio de la Igualdad de Oportunidades para Mujeres y Hombres"
"Año de la unidad, paz y el desarrollo"

Unidad de medida.

La unidad de medida será global (glb) de cubierta desmontada, incluyendo retiro de estructura, recibidos a satisfacción por la interventoría. El pago se hará por precios unitarios ya establecidos en el contrato que incluyen herramienta, mano de obra, equipos y transporte necesario para su ejecución.

01.03.02 SUMINISTRO Y COLOCACION DE TEJA ANDINA EN TECHO

Descripción.

Este ítem se refiere al suministro e instalación de teja en fibrocemento para el cubrimiento de la parte superior de la casa a la que previamente se le ha realizado una estructura para la colocación del tejado, estas instalaciones deben ejecutarse con las normas de seguridad en alturas, tomando las precauciones necesarias para evitar accidentes de los trabajadores o terceras personas, y daños a las obras que se construyen en propiedades vecinas.

- ✓ Localizar la estructura del tejado donde deben ser instaladas la teja andina.
- ✓ Asegurarse que se tenga acceso por medio de andamios a la altura determinada donde debe ser instalada la teja andina.
- ✓ Revisar los planos de la estructura y colocación de la teja andina.
- ✓ Armar el andamio teniendo en cuenta las precauciones necesarias para el trabajo en alturas. (El personal que se suba al andamio debe usar arnés, casco, botas y gafas para su seguridad, así mismo debe tener un control y manejo de trabajo en alturas).
- ✓ Revisar la inclinación de la cubierta.
- ✓ Tener en cuenta la distancia que hay entre las correas de la estructura de la cubierta para la fijación de los ganchos. (Esto depende del perfil y numero de la teja).
- ✓ Luego de estar en el sitio de trabajo se procede a verificar que la estructura para el tejado se encuentre en óptimas condiciones y totalmente terminada.
- ✓ La primera teja debe estar a escuadra lineada longitudinal y trasversalmente con el diseño de la teja andina.
- ✓ Realizar el traslapo trasversal:

Guillen Chucho Milton Abimael
ING. CIVIL
Reg. Colegio de Ingenieros CIP N° 145699



BICENTENARIO
DEL PERÚ
2021 - 2024

"Decenio de la Igualdad de Oportunidades para Mujeres y Hombres"
"Año de la unidad, paz y el desarrollo"

- ✓ Realizar la perforación con taladro para colocar los tornillos en la segunda y quinta honda únicamente en los polines de apoyo extremo.
- ✓ Introducir el tornillo en orificio, colocando la arandela asfáltica, luego la arandela metálica y por última la tuerca.
- ✓ Apretar la tuerca hasta hacer contacto con la arandela metálica.
- ✓ Colocar la segunda lamina traslapada transversalmente con la primera teja. (El traslape transversal mínimo es de 14 cm).
- ✓ Colocar el tramo a 7 cm de cada extremo de ambas tejas para poder sujetarse correctamente.
- ✓ Realizar el traslape longitudinal:
- ✓ Teniendo las tejas traslapadas transversalmente y colocadas longitudinalmente con un fragmento de una sobre el de la otra se procede a colocar los ganchos.
- ✓ La colocación de ganchos se realiza sobre el traslape de las dos porciones de teja, sobre la porción de teja que se encuentra sobre la otra se coloca el primer fragmento en u del gancho, por debajo de la primera teja es decir por encima de la segunda teja se pasa el fragmento recto del gancho y por la correa se baja el fragmento en L recto del gancho.
- ✓ Fijar el fragmento en L recto del gancho a la correa con puntillas.
- ✓ Durante la colocación de cada teja se debe tener en cuenta el orden de ubicación de estas y el funcionamiento del desagüe del tejado.
- ✓ Arrojar un baldado de agua sobre la teja para verificar que no hallan filtraciones de agua y en cambio esta rueda hacia el desagüe como es debido.

Unidad de Medida.

La unidad de medida será en global (glb) de tejas de fibrocemento instaladas, debidamente ejecutado y aprobado por la interventoría. Su forma de pago se hará según los precios establecidos en el contrato. En este valor se incluye el costo de equipo, materiales, herramienta, mano de obra y transporte.

 Guillermo Chucho Wiltón Abimael
 ING. CIVIL
 Reg. Colegio de Ingenieros CIP N° 145699



BICENTENARIO
DEL PERÚ
2021 - 2024

"Decenio de la Igualdad de Oportunidades para Mujeres y Hombres"
"Año de la unidad, paz y el desarrollo"

01.03.03 CANALETA SEMICÍRCULAR METALICO. PREMOLDEADA INC.
ACCESORIOS Y SOPORTE DE FIJACION

Descripción.

Comprende la fabricación e instalación de una canaleta de fierro galvanizado destinada a recolectar las aguas pluviales del techo que da hacia ambos lados de la edificación, se fabricará por tramos y la unión entre ellos se realizará en el momento del montaje cuidando de mantener herméticas las uniones. La pendiente de la canaleta será como mínimo de 1,5%. Los montantes irán adosadas a los puntos de salida de la canaleta en la ubicación que muestren los planos, la unión también deberá ser hermética a presión sin necesidad de utilizar pegamento o soldadura.

Unidad de medición.

Metro lineal (ml).

01.04 MANTENIMIENTO DE PUERTAS Y VENTANAS

01.04.01 MANTENIMIENTO DE PUERTAS DE INGRESOS

Descripción.

Se verificará el estado de cada puerta existente antes de la pintura, a modo que permita un cierre sin dificultades en coincidencia con la correcta colocación de las cerraduras. Herrajes Reunirán, en cualquier caso, condiciones de primer orden, tanto en lo que respecta a resistencia, sistema, duración y eficiencia en su aplicación, presentación, acabado y calidad de sus elementos constitutivos. En todos los casos se verificará la existencia y eficacia de las llaves por cada cerradura, caso contrario se procederá a su sustitución.

Unidad de Medida.

La unidad de medida será (Glb).

Guillen Chuscho Milton Abimael
ING CIVIL
Reg. Colegio de Ingenieros CIP N° 145699



BICENTENARIO
DEL PERÚ
2021 - 2024

"Decenio de la Igualdad de Oportunidades para Mujeres y Hombres"
"Año de la unidad, paz y el desarrollo"

01.04.02 MANTENIMIENTO DE VENTANAS EN AMBIENTES INTERIORES Y EXTERIORES

Descripción.

Se verificará el estado de cada ventana existente antes de la pintura, a modo que permita un cierre sin dificultades en coincidencia con la correcta colocación de las cerraduras. Herrajes Reunirán, en cualquier caso, condiciones de primer orden, tanto en lo que respecta a resistencia, sistema, duración y eficiencia en su aplicación, presentación, acabado y calidad de sus elementos constitutivos. En todos los casos se verificará la existencia y eficacia de los vidrios por cada ventana, caso contrario se procederá a su sustitución.

Unidad de Medida.

La unidad de medida será (Glb).

01.05 PINTURAS

01.05.01 PINTURA EN CIELO RASO.

Descripción:

La pintura en los cielos rasos y voladizo y demás elementos estructurales en interiores y exteriores sin excepción deberán ser intervenidos con los colores indicados en el Documento DIRECTIVA ADMINISTRATIVA N° 211 – MINSA – DGIEM V.01.

Antes de iniciar las actividades de pintura en muros interiores el prestador de servicios deberá coordinar con el responsable del establecimiento de salud intervenido para planificar la disponibilidad de los ambientes a fin de evacuar y salvaguardar la integridad del mobiliario acondicionado en el ambiente, así como el piso cualquiera sea el tipo, con malla raschel o similares.

El prestador de servicios deberá de identificar las zonas a intervenir, tomando en cuenta que los establecimientos de salud están en pleno funcionamiento y prestando servicios de salud al público usuario.

Se deberá de efectuar las actividades iniciales de limpieza manual, liberándolo de toda sustancia prejuicioso y dañina. En todas las superficies que vayan a pintarse se deben de eliminar los residuos de pinturas antiguas deterioradas, limpiar cuidadosamente con trapo seco quitando el polvo, la

Guillermo Chucho Milton Abimael
ING. CIVIL
Reg. Colegio de Ingenieros CIP N° 145699



BICENTENARIO
DEL PERÚ
2021 - 2024

"Decenio de la Igualdad de Oportunidades para Mujeres y Hombres"
"Año de la unidad, paz y el desarrollo"

grasa y los residuos que puedan tener, resanando huecos y desportilladuras con mortero o empastado según corresponda, luego del cual se procederá a lijar manualmente hasta lograr presentar un acabado completamente nivelado, uniforme y terso.

En caso de que a juicio del responsable designado por la entidad convocante el terminado no sea satisfactorio o cuando presente manchas u ondulaciones, se deberá raspar y aplicar una nueva capa.

Se aplicará una capa de Imprimante y sellador de primera calidad y marca reconocida en el mercado de acuerdo con los procedimientos adecuados.

Se aplicarán como mínimo dos manos de Pintura Oleo Mate extendida con rodillo, en forma pareja y ordenada, sin rayas, huellas o goteras, se minimizará para esta operación su aplicación con brocha; igualmente nunca se deberá extender pintura sobre superficies húmedas o antes que la mano anterior este completamente seca.

Se deberá tener el debido cuidado cuando se pinte los derrames de los vanos de puertas y ventanas a fin de no manchar los elementos del vano, de cualquier forma, al concluir las actividades se inspeccionará todos los vanos, de encontrarse manchas y deterioros el prestador de servicios deberá corregirlas.

Unidad de Medida:

La unidad de medida es Metro Cuadrado (M2).

01.05.02 PINTURA ESMALTE EN MUROS DE SS-HH

Descripción:

Todos los muros, columnas, vigas y demás elementos estructurales en interiores y exteriores de los servicios higiénicos sin excepción deberán ser intervenidos con los colores indicados en el Documento DIRECTIVA ADMINISTRATIVA N° 211 – MINSA – DGIEM V.01.

Antes de iniciar las actividades de pintura en muros interiores el prestador de servicios deberá coordinar con el responsable del establecimiento de salud intervenido para planificar la disponibilidad de los ambientes a fin de evacuar y salvaguardar la integridad del mobiliario acondicionado en el ambiente, así como el piso cualquiera sea el tipo, con malla raschel o similares.

 Guillel Chuchito Milton Abimael
 ING. CIVIL
 Colegio de Ingenieros CIP N° 145699



**BICENTENARIO
DEL PERÚ
2021 - 2024**

"Decenio de la Igualdad de Oportunidades para Mujeres y Hombres"
"Año de la unidad, paz y el desarrollo"

El prestador de servicios deberá de identificar las zonas a intervenir, tomando en cuenta que los establecimientos de salud están en pleno funcionamiento y prestando servicios de salud al público usuario.

Se deberá de efectuar las actividades iniciales de limpieza manual, liberándolo de toda sustancia perjudicial y dañina. En todas las superficies que vayan a pintarse se deben de eliminar los residuos de pinturas antiguas deterioradas, limpiar cuidadosamente con trapo seco quitando el polvo, la grasa y los residuos que puedan tener, resanando huecos y desportilladuras con mortero o empastado según corresponda, luego del cual se procederá a lijar manualmente hasta lograr presentar un acabado completamente nivelado, uniforme y terso.

En caso de que a juicio del responsable designado por la entidad convocante el terminado no sea satisfactorio o cuando presente manchas u ondulaciones, se deberá raspar y aplicar una nueva capa.

Se aplicará una capa de Imprimante y sellador de primera calidad y marca reconocida en el mercado de acuerdo con los procedimientos adecuados.

Se aplicarán como mínimo dos manos de Pintura Oleo Mate extendida con rodillo, en forma pareja y ordenada, sin rayas, huellas o goteras, se minimizará para esta operación su aplicación con brocha; igualmente nunca se deberá extender pintura sobre superficies húmedas o antes que la mano anterior este completamente seca.

Se deberá tener el debido cuidado cuando se pinte los derrames de los vanos de puertas y ventanas a fin de no manchar los elementos del vano, de cualquier forma, al concluir las actividades se inspeccionará todos los vanos, de encontrarse manchas y deterioros el prestador de servicios deberá corregirlas.

Unidad de Medida:

La unidad de medida es Metro Cuadrado (M2).

Guillermo Chucho Milton Abimael
ING. CIVIL
Reg. Colegio de Ingenieros CIP N° 145699



**BICENTENARIO
DEL PERÚ
2021 - 2024**

"Decenio de la Igualdad de Oportunidades para Mujeres y Hombres"
"Año de la unidad, paz y el desarrollo"

01.06 SEGURIDAD, SALUD.

01.06.01 EQUIPOS DE PROTECCION INDIVIDUAL

Descripción:

Comprende todos los equipos de protección individual (EPI) que deben ser y utilizados por el personal del servicio. Para estar protegidos de los peligros asociados a las actividades que se realicen, de acuerdo a la Norma G.050 Seguridad, durante la ejecución del Reglamento Nacional de Edificaciones. Entre ellos se debe considerar, sin llegar a ser una limitación: casco de seguridad, gafas de acuerdo al tipo de actividad, escudo facial, guantes de acuerdo al tipo de actividad (cuero, aislantes, etc.), botines, botas de acuerdo al tipo de actividad (con puntera de acero, dieléctricos, etc.), protectores de oído, respiradores, arnés de a cuerpo entero y línea de enganche, prendas de protección dieléctricas, chalecos reflectivos, ropa especial en caso se requiera, otros.

Unidad de Medida:

La unidad de medida es Global (Glb).

01.06.02 EQUIPOS DE PROTECCION COLECTIVA

Descripción:

Comprende los equipos de protección colectiva que deben ser instalados para proteger a los trabajadores y públicos en general de los peligros existentes en las diferentes áreas del servicio.

Entre ellos se debe considerar, sin llegar a hacer una limitación: acordonamientos para limitación de áreas de riegos, tapa para aberturas en losas de piso.

Unidad de Medida:

La unidad de medida es Global (Glb).

01.06.03 SEÑALIZACION TEMPORAL DE SEGURIDAD

Descripción

Comprende, sin llegar a limitarse, las señales de advertencia, de prohibición, de información, de obligación, y todos aquellos carteles utilizados para rotular áreas del servicio, que tengan la finalidad de informar al personal del

Guillen Chucho Milton Abimael
ING. CIVIL
Reg. Colegio de Ingenieros CIP N° 145699



BICENTENARIO
DEL PERÚ
2021 - 2024

"Decenio de la Igualdad de Oportunidades para Mujeres y Hombres"
"Año de la unidad, paz y el desarrollo"

servicio y público en general sobre los riesgos específicos de las distintas áreas del servicio, instaladas dentro del servicio en las áreas perimetrales. Cintas de señalización, conos refractivos, así como carteles de promoción de la seguridad y la conservación del ambiente, etc.

Materiales

SEÑALIZACION TEMPORAL DE SEGURIDAD.

Unidad de Medida:

La unidad de medida es Global (Glb).

02 ARQUITECTURA Y ACABADOS

02.01 ZOCALOS

02.01.01 REPARACION DE ZOCALOS DE MAYOLICAS EN SS-HH

Descripción.

Este ítem se refiere a la colocación de cerámicas.

MATERIALES, HERRAMIENTAS Y EQUIPO. -

El pegamento en polvo de 25kg, los cerámicos serán de loseta en color. Las juntas serán acabadas con fragua de color.

PROCEDIMIENTO PARA SU EJECUCION.

En los ambientes que se indiquen en los planos, se colocarán las cerámicas de 30x10 cm. del mismo color de los pisos; con pegamento de cemento blanco de 25kg.

Unidad de Medida.

La unidad de medida es global (glb).

03 INSTALACIONES SANITARIAS

03.01 SUMINISTRO DE APARATOS SANITARIOS

03.01.01 MANTENIMIENTO Y CAMBIO DE ACCESORIOS EN LOS SERVICIOS HIGIENICOS.

Descripción.

Este ítem se refiere a la instalación de accesorio de inodoro, lavamanos, ducha incluyendo accesorios, universal y tuberías de conexión y desagüe. Estas instalaciones se harán de acuerdo a los detalles arquitectónicos; el montaje de duchas se hará con tubería PVC y accesorios de 1/2"

Guillermo Chucho Milton Abimael
ING. CIVIL
Reg. Colegio de Ingenieros CIP N° 145699



**BICENTENARIO
DEL PERÚ
2021 - 2024**

"Decenio de la Igualdad de Oportunidades para Mujeres y Hombres"
"Año de la unidad, paz y el desarrollo"

Ubicar el lugar de trabajo.

Revisar los planos hidráulicos para ubicar el lugar exacto donde debe ir la ducha.

- ✓ Ubicar el punto de desagüe y punto hidráulico para la ducha.
- ✓ Luego de tener los dos puntos hidráulicos de la ducha, el punto de agua fría y el punto de agua caliente se procede a medir la altura a la que va ir instalada las llaves.
- ✓ Tomar la medida de donde van las llaves hasta donde va a ir la poma de la ducha.
- ✓ Teniendo estas medidas calculadas y trazadas, se procede a pegar en cada tubo de los puntos hidráulicos agua fría y caliente un adaptador macho.
- ✓ Luego del secado de los pegues, se debe colocar teflón en la rosca del macho para que la grifería de la ducha universal (o llaves) entren en cada adaptador y no quede fuga de agua.
- ✓ En cada punto la grifería (o llaves) trae una rosca para la colocación de la llave y poma que permitirá controlar el paso de agua fría y caliente.
- ✓ La distancia entre los dos puntos de agua será de 20 cm entre ellos.
- ✓ En el punto medio de la grifería de la ducha universal o punto medio entre las dos llaves hay un orificio que permite la subida de agua por un tubo para la poma de la ducha.
- ✓ Colocar teflón a un adaptador macho para enroscarlo en el orificio que permite el paso de agua la poma de la ducha.
- ✓ Pegar el tubo al adaptador macho.
- ✓ Habiendo llegado al punto donde se colocará la poma de la ducha, pegar en el tubo un adaptador macho para luego enroscar en este el codo galvanizado.
- ✓ Al codo galvanizado se le enroscar la poma de la ducha con su respectivo anillo.
- ✓ Probar la ducha abriendo las llaves para verificar que todo esté funcionando correctamente y sin fugas de agua.

 Guillen Chucho Milton Abimael
 ING. CIVIL
 Reg. Colegio de Ingenieros CIP N° 145699



**BICENTENARIO
DEL PERÚ
2021 - 2024**

"Decenio de la Igualdad de Oportunidades para Mujeres y Hombres"
"Año de la unidad, paz y el desarrollo"

Unidad de Medida.

La unidad de medida de pago será en global (glb) de ducha instalada, incluyendo accesorios, regatas y tuberías de conexión, recibidos a satisfacción por la interventoría. El pago se hará por precios unitarios ya establecidos en el contrato que incluyen herramienta, mano de obra, equipos y transporte necesario para su ejecución.

03.02 MANTENIMIENTO SANITARIO AGUA FRIA

03.02.01 SALIDA DE AGUA FRIA TUBERIA PVC C-10 DE 1/2"

Descripción:

Se entiende por punto de agua fría la instalación de cada salida de agua, destinada a abastecer un artefacto sanitario, grifo o salida especial, comprendido desde la salida para los aparatos sanitarios hasta el límite establecido por los muros y/o válvulas que contiene el ambiente del baño y/o hasta el empalme con los montantes o la red troncal.

Las tuberías del punto de agua serán de PVC Clase 10, Siendo preferentemente de fabricación nacional y de reconocida calidad.

Materiales:

- ✓ Cinta teflón (12 mmx10 m)
- ✓ Codo de fierro galvanizado ISO i de 3/4"x90°
- ✓ Tapón macho PVC c/rosca 3/4"
- ✓ Herramientas manuales
- ✓ Método de Ejecución:

A partir del ramal de distribución se instalan los accesorios y materiales necesarios para la unión de los tubos hasta llegar a la boca de salida donde se conectará posteriormente el aparato sanitario, en las salidas se instalarán provisionalmente Tapones de F°G° para realizar las pruebas hidráulicas.

Unidad de medición:

La unidad de medida es por punto (pto.) de salida de agua instalada.

Guillen Chucho Milton Abimael
ING. CIVIL
Reg. Colegio de Ingenieros CIP N° 145699



BICENTENARIO
DEL PERÚ
2021 - 2024

03.02.02 VALVULA ESFERICA DE 1/2" PVC MAS ACCESORIOS

Descripción.

Comprende el suministro y colocación de todos los mecanismos o elementos que cierran o regulan el paso del agua, estarán ubicados, las válvulas en el ambiente de limpieza.

El interior de los accesorios y conexiones será totalmente liso y, en el caso de conexiones de bronce, éstas serán del tipo de fundición antiporosa y terminales labrados a máquina.

La válvula compuerta de bronce lleva uniones universales roscadas de fierro galvanizado ISO I, niples de fierro galvanizado y adaptadores de PVC para agua, correspondiente a su mismo diámetro.

Los grifos y válvulas serán esféricas de 1/4 de vuelta, de bronce pesado y cromado exterior para los grifos de lavatorios, con uniones roscadas, con marca de fábrica en alto relieve y

250 lb/pulg2 de presión de trabajo e irán grabadas en alto relieve en el cuerpo de la válvula.

Las válvulas esféricas que se instalen en muros irán entre dos uniones universales y estarán alojadas en caja con marcos metálicos de suficiente espacio para facilitar su remoción y desmontaje.

Los grifos y válvulas deben ser de reconocida calidad y fabricados de acuerdo a las normas técnicas vigentes.

Las Válvulas de Interrupción serán de material bronce, clase 150 Lbs, rosca hembra NTP, con palanca de acero. Dichas válvulas deberán cumplir con las normas ASTM B 584 y ASME B1.20.1.

En general, las válvulas de interrupción se instalarán en la entrada de todos los baños, en los lugares indicados de acuerdo con los planos, y se ubicarán a 0.30 m sobre el nivel de piso terminado.

Las válvulas de interrupción de entrada a los baños serán instaladas entre dos (02) uniones universales al interior de cajas nicho, revestida con madera y tapa metálica con seguro. Los nichos quedarán al ras del muro, cuyas dimensiones se indican en los planos del proyecto.

Toda válvula que tenga que instalarse en el piso, será alojada en caja de albañilería, concreto o concreto prefabricado con marco y tapa de concreto, debiendo ser acondicionada con el mismo material que el piso cuando éste es loseta o similar.

Guillermo Chircho Milton Abimael
ING. CIVIL
Reg. Colegio de Ingenieros CIP N° 145699



**BICENTENARIO
DEL PERÚ
2021 - 2024**

"Decenio de la Igualdad de Oportunidades para Mujeres y Hombres"
"Año de la unidad, paz y el desarrollo"

Método de ejecución

Comprenderá:

- Retiro de válvula de control existente.
- Colocación de válvula de control nuevo.
- Conservarlo en buen estado hasta la entrega.

Método de medición

La unidad de medida será: global (glb).

03.03 MANTENIMIENTO SANITARIO DE DESAGUE

03.03.01 SALIDA DE DESAGUE DE PVC SAL 2"

03.03.02 SALIDA DE DESAGUE DE PVC SAL 4"

Descripción

Llámesse punto de desagüe al conjunto de tubos y accesorios (tees, codos, yees, etc.) que se instalan desde el aparato sanitario hasta el colector general ó montante según sea el caso.

Todos los accesorios (tees, codos, reducciones, yees, etc.) serán fabricados de una sola pieza y según las normas NTP.

Método de ejecución

Comprenderá:

Para la instalación del punto de salida de desagüe será necesario instalar desde la red de derivación una conexión hacia el punto indicado, para lo cual será necesario utilizar accesorios que se indican en la relación de materiales como codos, Tee, tuberías y pegamento.

Para determinar la ubicación exacta de salidas, se deben tomar medidas en servicio, pues las que aparecen en los planos son aproximadas, por exigirlo así la facilidad de lectura de estos.

Se instalarán todas las salidas de desagüe indicadas en el plano, debiendo rematar las mismas en una unión o cabeza enrasada con el plomo bruto, de la pared o piso.

Las salidas de ventilación terminaran a 0.30 de la parte superior de la edificación para luego ser cubierta con el sombrero de ventilación.

Para ejecutar esta partida se considerarán todas las tuberías y accesorios necesarios que se muestran en los planos para poder evacuar el desagüe o agua de limpieza destinado a atender un artefacto sanitario, o salida

 Guillermo Cruzcho Milton Abimael
 ING. CIVIL
 Reg. Colegio de Ingenieros CIP N° 145699



BICENTENARIO
DEL PERÚ
2021 - 2024

"Decenio de la Igualdad de Oportunidades para Mujeres y Hombres"
"Año de la unidad, paz y el desarrollo"

especial, hasta el límite establecido con los muros del cuarto de baño y/o hasta el empalme con la red troncal o caja de registro de empalme.
Las posiciones de las salidas de desagüe para los diversos aparatos.

Método de medición

La unidad de medida será: metro (m).

03.03.03 ACCESORIOS PARA SALIDAS DE DESAGUE

Descripción:

Comprende el suministro y colocación de accesorios de PVC SAL desagüe en las líneas recolectoras de desagüe.

CODO PVC SAL - PESADA 2" X 90°

Materiales:

- ✓ Pegamento para PVC
- ✓ Codo PVC sal - pesada 2" x 90°

En esta actividad se incluyen los materiales (pegamento, codo PVC SAL - pesada 2" x 90°), además de los materiales esta actividad contiene al personal de servicio y herramientas. Para la instalación de los accesorios de Policloruro de vinilo desagüe se seguirán las normas convenidas de trabajo y de acuerdo al tipo de material a utilizarse.

En general todos los accesorios instalados por los jardines irán protegidos con recubrimiento de concreto pobre 1:8 (cemento arena).

CODO PVC SAL - PESADA 2" X 45°

Materiales:

- ✓ Pegamento para PVC
- ✓ Codo PVC sal - pesada 2" x 45°

En esta actividad se incluyen los materiales (pegamento, codo PVC SAL pesada 2" x 45°, personal de servicio y herramientas están incluidas en la instalación de la red. Para la instalación de los accesorios de policloruro de vinilo desagüe se seguirán las normas convenidas de trabajo y de acuerdo al tipo de material a utilizarse.

CODO PVC ¾" x 90° y 45°

Materiales:

Guillermo Chucho Milón Abimael
ING. CIVIL
Reg. Colegio de Ingenieros CIP N° 145699



BICENTENARIO
DEL PERÚ
2021 - 2024

"Decenio de la Igualdad de Oportunidades para Mujeres y Hombres"
"Año de la unidad, paz y el desarrollo"

Comprende los accesorios y todos los materiales necesarios para cambios de dirección y la unión de los tubos de las redes de drenaje de aire acondicionado.

TEE PVC C/ ROSCA ¾ "

Materiales:

Comprende los accesorios y todos los materiales necesarios para la unión y derivación de los tubos de las redes de las redes de drenaje de aire acondicionado.

Método de construcción:

Para la instalación de estos accesorios se debe proceder a limpiar el accesorio y la tubería al cual se debe insertar el accesorio, esta se debe realizar con un paño para extraer el polvo que se encuentra impregnado. Colocar el pegamento uniformemente en todo lo ancho de la boca de la tubería, para luego realizar la unión del accesorio con la tubería.

Unidad de medida:

La unidad de medición es global de cada conjunto completo e instalado (GLB.)

03.04 MANTENIMIENTO SANITARIOS DEL DRENAJE PLUVIAL

03.04.01 LIMPIEZA MANUAL DEL DRENAJE PLUVIAL EN CANALETAS

Descripción:

Comprende la fabricación e instalación de una canaleta de fierro galvanizado destinada a recolectar las aguas pluviales del techo que da hacia ambos lados de la edificación, se fabricará por tramos y la unión entre ellos se realizará en el momento del montaje cuidando de mantener herméticas las uniones. La pendiente de la canaleta será como mínimo de 1,5%. Los montantes irán adosadas a los puntos de salida de la canaleta en la ubicación que muestren los planos, la unión también deberá ser hermética a presión sin necesidad de utilizar pegamento o soldadura.

Unidad de medida:

La unidad de medida será en metro lineal (ml).

Guillen Chucho Milton Abimael
ING. CIVIL
Reg. Colegio de Ingenieros CIP N° 145699



**BICENTENARIO
DEL PERÚ
2021 - 2024**

"Decenio de la Igualdad de Oportunidades para Mujeres y Hombres"
"Año de la unidad, paz y el desarrollo"

04 INSTALACIONES ELECTRICAS
04.01 DESMONTAJES DE APARATOS ELECTRICOS
04.01.02 DESMONTAJE DE APARATOS ELECTRICOS

Descripción.

Se refiere al desmontaje de todos los artefactos de iluminación del establecimiento de salud. El mismo que debe entregarse al taller de electricidad a través de la supervisión. Asimismo, el retiro de todos los interruptores del establecimiento de salud. El mismo que deben entregarse al taller de electricidad a través de la supervisión.

- ✓ Herramientas como alicate, desarmadores
- ✓ Instrumentos como multitester.
- ✓ Escalera.
- ✓ Incluye cintas aislantes y otros propios del trabajo.

Método de ejecución.

El contratista efectuará el desmontaje de los materiales en mención con todos sus componentes, menores complementarios. El trabajo se ejecutará utilizando las herramientas, los equipos adecuados, con personal técnico calificado.

Unidad de Medida.

Norma de Medición es de forma global (glb): Se realizará de acuerdo a la cantidad y lo indicado en el metrados.

04.02 ALUMBRADO
04.02.01 LUMINARIA CIRCULAR LED DE 18 W DOWNLIGHT

Descripción:

Luminaria LED adosable para interiores, carcasa fabricada en plancha de acero, el cual pasa por un proceso fosfatizado que deberá de proteger contra la corrosión y permitirá una mayor adherencia de la pintura en polvo. Sistema de alta potencia, diseño ultra delgado y moderno, la luz se proyecta de manera uniforme, evitando el deslumbramiento y el cansancio visual. Potencia máxima 18W, tiempo de vida útil al 70% de flujo luminoso de luminarias 1300 h como mínimo, eficiencia 70 lm/W. Medidas referenciales: Diámetro = 210mm, altura = 28mm La luminaria deberá de llevar impresa en alto relieve la marca del fabricante, vida útil 25000h.

 Guillen Chucho Milton Abimael
 ING. CIVIL
 Reg. Colegio de Ingenieros CIP N° 145699



**BICENTENARIO
DEL PERÚ
2021 - 2024**

"Decenio de la Igualdad de Oportunidades para Mujeres y Hombres"
"Año de la unidad, paz y el desarrollo"

Unidad de medida:

Unidad de Medida: (UND).

04.02.02 SALIDA PARA INTERRUPTOR BIPOLAR

Descripción.

Este ítem se refiere al suministro e instalación de interruptor sencillo para el control de encendido de bombillas, todos los elementos a instalar deben cumplir con la norma RETIE y de acuerdo a las descripciones previamente indicadas en los planos arquitectónicos, en las especificaciones particulares o definidas por la interventoría.

Ejecución.

- ✓ Ubicar el lugar donde debe ir el interruptor.
- ✓ Revisar planos eléctricos.
- ✓ Ubicar en los planos eléctricos la salida para el interruptor.
- ✓ Desconectar el paso de luz hacia la casa o recinto donde se ubicara el interruptor.
- ✓ Verificar que los cables estén dentro de la tubería y estén saliendo por la caja del interruptor.
- ✓ Verificar que no haya paso de energía tocando los cables pelados con el tester.
- ✓ Identificar la polaridad del interruptor para conocer la fase del interruptor y la fase de la roseta de la bombilla que prenderá y apagará el interruptor.
- ✓ Conectar el conductor fase de la caja de tacos de la casa (marcado con colores primarios) al orificio de la fase del interruptor.
- ✓ Conectar el conductor fase de la bombilla (marcado con colores primarios) al orificio de la fase de la bombilla en el interruptor.
- ✓ Posteriormente el conductor neutro de la bombilla estará conectado a la caja de tacos, principal control de suministro y retención de energía de la casa.
- ✓ Ajustar debidamente los tornillos o pisa cables del interruptor para el paso correcto del flujo eléctrico.
- ✓ Rectificar que los conductores estén bien instalados y pelados en sus extremos.

Guillermo Chucho Millón Abimael
ING. CIVIL
Colegio de Ingenieros CIP N° 145699



BICENTENARIO
DEL PERÚ
2021 - 2024



GOBIERNO
REGIONAL
DE ANCASH

GERENCIA DE
DESARROLLO
SOCIAL

DIRECCION
REGIONAL DE
ANCASH

RED DE SALUD
PACIFICO SUR

P.S.
HUANCHAY
HUARAZ



12

"Decenio de la Igualdad de Oportunidades para Mujeres y Hombres"
"Año de la unidad, paz y el desarrollo"

- ✓ Colocar a la pared el soporte del interruptor para luego fijar el cuerpo de este a la caja.
- ✓ Colocar los tornillos de fijación del chasis a la caja.
- ✓ Con presión colocar la tapa del interruptor.
- ✓ Conectar el paso de luz hacia la casa o recinto donde está ubicada el interruptor.
- ✓ Probar que el botón del interruptor al ser encendido genere electricidad y prenda la bombilla.

Unidad de Medida.

La unidad de medida de pago será por unidad (UND) de interruptor instalado, incluyendo accesorios, y cableado, recibidos a satisfacción por la Interventoría. El pago se hará por precios unitarios ya establecidos en el contrato que incluyen herramienta, mano de obra, equipos y transporte necesario para su ejecución.

04.02.03 INTERRUPTOR SIMPLE TIPO GOLPE (INLUYE ACCESORIOS E INSTALACION)

Descripción:

Con mecanismo balancín, de operación silenciosa, conformando un dado, y con terminales compuesto por tornillos y láminas metálicas que aseguren un buen contacto eléctrico y que no dejen expuestas las partes con corriente.

Para conductores hasta 4 mm²:

Los interruptores serán unipolares o dobles, para colocarse sobre una placa de aluminio anodizado o de tecno polímero marfil con soporte incluido de tamaño dispositivo hasta un número de tres unidades (simples, dobles y triples), tres vías, cuatro vías y bipolares para 16A-250V, 60Hz.

Para cargas inductivas hasta su máximo rango de tensión e intensidad especificado para uso general en corriente alterna.

Terminales para los conductores con contactos metálicos de máxima conductibilidad que sean presionados en forma uniforme a los conductores por medio de tornillos, asegurando un buen contacto eléctrico.

Terminales compuestos por tornillos y láminas metálicas que aseguren un buen contacto eléctrico y que no dejen expuestas las partes energizadas.

Para conductores de secciones 4 mm²:

Guillen Chicho Milton Abimael
ING. CIVIL
Reg. Colegio de Ingenieros CIP N° 145699



BICENTENARIO
DEL PERÚ
2021 - 2024

"Decenio de la Igualdad de Oportunidades para Mujeres y Hombres"
"Año de la unidad, paz y el desarrollo"

Tornillos fijos a la cubierta

Mecanismo e balancín, de operación silenciosa, encerrado en capsulas fenólica

Abrazadera de montaje rígidas y a prueba de corrosión de una sola pieza sujetos al interruptor por medio de tornillos.

Garantizarán 100 000 maniobras a plena carga.

Resistencia de aislamiento probada a 500V: 75 Ohm.

Todos los interruptores que se indican en los planos serán de marcas reconocidas y de acuerdo con necesidad indicada en los planos y que cumplan con el código nacional de electricidad vigente.

Placas para interruptores:

Serán de aluminio mate o de tecno polímero marfil o color a coordinar en ejecución del servicio o a necesidad de la entidad, provistas de perforaciones necesarias para dar pasó a los dados que en cada salida se indican de la misma marca de los dados de interruptores.

Incluye caja rectangular metálica para la instalación de los interruptores tipo golpe.

Unidad de medida:

Unidad de Medida: (UND).

04.02.04 SALIDA PARA TOMACORRIENTE BIPOLAR DOBLE

Descripción:

La adecuación para el circuito de los tomacorrientes instalados será de la misma calidad de lo señalado en la salida para la iluminación, teniendo en consideración que los cables serán del tipo NH-70 de 2-1x4.0mm²+2.5mm²/T, con instalación de una tercera línea de la puesta a tierra. Los tomacorrientes serán del tipo para empotrar, similar a los de la línea modus tipo 1228MM, nacional y de primera calidad, es decir tomacorriente doble polarizado con toma de puesta a tierra de 10-15A y 220V. Estos deberán ser colocados a 0.40 m. y 1.2m a nivel de piso, según indican en los planos, y se realizará el resane en cada punto.

Guillermo Chucho Milton Abimael
ING. CIVIL
Reg. Colegio de Ingenieros CIP N° 145699



BICENTENARIO
DEL PERÚ
2021 - 2024

"Decenio de la Igualdad de Oportunidades para Mujeres y Hombres"
"Año de la unidad, paz y el desarrollo"

Unidad de Medida:

La medición será por unidad de adecuación de circuito por punto de tomacorriente doble con salida de línea a tierra suministrado e instalado.

04.02.05 CABLE ELECTRICO LSOH DE 3X4.0MM2 PARA CIRCUITO DE ALUMBRADO Y TOMACORRIENTE

Descripción:

Para el caso de los circuitos eléctricos de alumbrado y tomacorrientes, se usarán el cableado de alta resistencia dieléctrica, resistencia a la humedad, productos químicos al calor, baja emisión de humos tóxicos y ausencia de halógenos (LSOH-80), de uso en ambientes poco ventiladas y gran afluencia de personas, para tensión de servicio de 750V.

Características técnicas

Tipo: LSOH-80

Tensión de Servicio: 220/450 V

Temperatura operación: 80°C

Norma Fabricación: NTP 370.252, IEC 60754-2, IEC 60332-3 CAT C.

Secciones

Sección nominal (mm2): 4 6 10 16 25 35

Número Hilos: 7 7 7 7 7 7

Diámetro exterior mm: 4,0 4,6 6,0 6,7 8,3 9,3

Peso Kg/Km: 46 65 110 167 262 356

Capacidad corriente A: 31 39 51 68 88 110

Instalación de Conductores

Los conductores correspondientes a los circuitos secundarios solo serán instalados en los conductos, después de haberse asegurado en su lugar. No se pasará ningún conductor por las tuberías, canaletas y ductos antes que las juntas no hayan sido herméticamente ajustadas y todo el tramo haya sido asegurado en su lugar. A todos los conductores se les dejará extremos suficientemente largos para efectuar las conexiones con comodidad.

Los conductores serán continuos de caja a caja, no permitiéndose empalmes que queden dentro de las tuberías o canalizaciones. Todos los empalmes se ejecutarán en las cajas y serán eléctrica y mecánicamente seguras protegiéndose con cinta aislante.

Guillelmo Chuchito Milton Abimael
ING. CIVIL
Reg. Colegio de Ingenieros CIP N° 145699



BICENTENARIO
DEL PERÚ
2021 - 2024

"Decenio de la Igualdad de Oportunidades para Mujeres y Hombres"
"Año de la unidad, paz y el desarrollo"

Antes de proceder al alambrado, se limpiarán y secarán los tubos existentes y proyectados. Para facilitar el pase de los conductores se empleará talco en polvo o estearina no debiéndose usar grasas o aceites.

Los empalmes de los conductores de todas las líneas de alimentación entre tableros se harán soldadas o con grapas o con terminales de cobre, protegiéndose y aislándose debidamente. Los empalmes de las líneas de distribución se ejecutarán en las cajas y serán eléctrica y mecánicamente seguros, debiendo utilizarse empalmes tipo AMP.

Unidad de medida

La unidad de medida es metro lineal (ML).

04.02.06 SUMINISTRO E INSTALACION DE TOMACORRIENTES

Descripción:

Se refiere a la salida del tomacorriente bipolar doble con línea a tierra, las que se instalarán empotradas en las paredes de concreto y prefabricado, tal como se indica en el plano de Instalaciones eléctricas Tomacorrientes.

Método de Ejecución

Primero se ubicará e instalará la caja de pc rectangulares de 100x55x50 mm en los ambientes, el tomacorriente se conectará con cable LSOH 2x1-4 mm² + 1x4 mm² (T).

Unidad de medida:

La unidad de medida para esta partida es unidad (und).

Guillermo Chupcho Milton Abimael
ING. CIVIL
Reg. Colegio de Ingenieros CIP N° 145699



**BICENTENARIO
DEL PERÚ
2021 - 2024**

"Decenio de la Igualdad de Oportunidades para Mujeres y Hombres"
"Año de la unidad, paz y el desarrollo"

04.02.07 LUMINARIA LED DE EMERGENCIA EN AMBIENTES DE EMERGENCIA

Descripción.

Artefacto para adosar compuesto por:

- Lámpara de emergencia serán del tipo LED, larga vida >25000h.
- Baterías plomo-acido, tiempo de recarga 2 horas.
- Alimentación eléctrica 220 VAC $\pm 10\%$, 50/60Hz, clase II.
- Flujo luminoso mínimo, 1100 lúmenes.
- Temperatura de color 6500k.
- Índice de protección IP 42.
- Autonomía mínimo 8 horas.
- Las lámparas deberán ser conectadas por la parte posterior del equipo, de acuerdo con la norma técnica peruana.
- Deberán de ser diseñadas según norma NTP IEC 60598-2-22.
- El conexionado será mediante borneras de capacidad 2.5 mm².
- LED con vida media 25 000 horas.



Imagen de Referencia

Método de medición:

La unidad de medida será: unidad (Und)

Guillen Chucho Milton Abimael
ING. CIVIL
Reg. Colegio de Ingenieros CIP N° 145699



BICENTENARIO
DEL PERÚ
2021 - 2024



GOBIERNO
REGIONAL
DE ANCASH

GERENCIA DE
DESARROLLO
SOCIAL

DIRECCION
REGIONAL DE
ANCASH

RED DE SALUD
PACIFICO SUR

P.S.
HUANCHAY
HUARAZ



"Decenio de la Igualdad de Oportunidades para Mujeres y Hombres"
"Año de la unidad, paz y el desarrollo"

ANEXO N°03 PLANILLA DE METRADOS

PLANILLA DE METRADOS

Proyecto : "SERVICIO DE MANTENIMIENTO DE COBERTURAS AFECTADAS POR LAS LLUVIAS DEL PUESTO DE SALUD HUANCHAY HUARAZ - RED DE SALUD PACIFICO SUR - REGION ANCASH"

Propietario : PUESTO DE SALUD HUANCHAY HUARAZ

Fecha : Agosto / 2023

ITEM	DESCRIPCIÓN	Und	Elem. Simil.	DIMENSIONES			N° de Veces	METRADO					Total
				Largo	Ancho	Alto		Lon.	Área	Vol.	Kg.	Und.	
01.	ACTIVIDADES PRELIMINARES												
01.01	ACTIVIDADES PROVISIONALES												
01.01.01	SUMINISTRO Y TRASLADO DE MATERIALES, EQUIPOS Y HERRAMIENTAS	gib	1				1	1.00					1.00
01.01.02	ACARREO INTERNO, MATERIAL PROCEDENTES DE RETIRO	m2	1				1	1.00					1.00
01.02	TRATAMIENTO DE MUROS												
01.02.01	TRATAMIENTOS DE MUROS Y CILOS RAZOS AFECTADOS POR HUMEDAD Y DESPRENDIMIENTO DE TARRAJEO	gib											1.00
			1				1		1.00				
01.03	TRATAMIENTO DE TECHO												
01.03.01	RETIRO DE TEJA ANDINA DE TECHO DAÑADOS	gib											1.00
		gib	1				1	1.00					
01.03.02	SUMINISTRO Y COLOCACION DE TEJA ANDINA EN TECHO	gib											1.00
		gib	1				1	1.00					
01.03.03	CANAleta SEMICIRCULAR METALICO PREMOLDEADA INCLUIDA ACCESORIOS	m											30.00
		m	1	30.00			1	30.00					
01.04	MANTENIMIENTO DE PUERTAS Y VENTANAS												
01.04.01	MANTENIMIENTO DE DE PUERTA DE INGRESOS	gib											1.00
		gib	1				1		1.00				
01.04.02	MANTENIMIENTO DE DE VENTANAS EN AMBIENTES INTERIORES Y EXTERIORES	gib											1.00
		gib	1				1		1.00				
01.05	PINTURAS												
01.05.01	PINTURA EN CIELO RASO	m2											90.99
	Muro 1	m2	1	20.55	1.20		1		24.66				
	Muro 2	m2	1	18.95	3.50		1		66.33				
01.05.03	PINTURA ESMALTE EN MUROS DE SS-HH	m2											12.53
	Muro 1	m2	3	1.67		2.50	1		12.53				
1.06	SEGURIDAD, SALUD, PROTOCOLOS Y ACTIVIDADES EN EL MARCO COVID-19												
01.06.01	EQUIPOS DE PROTECCIÓN INDIVIDUAL	gib	1				1		1.00				1.00
01.06.02	EQUIPOS DE PROTECCIÓN COLECTIVA	gib	1				1		1.00				1.00
01.06.03	SEÑALIZACION TEMPORAL DE SEGURIDAD	gib	1				1		1.00				1.00
02.	ARQUITECTURA Y ACABADOS												
02.01	ZOCALOS												
02.01.01	REPARACIÓN DE ZOCALOS DE MAYOLICAS EN SS-HH	gib	1.00				1	1.00					1.00

Guillermo Pacheco Mitón Abimael
ING. CIVIL
Reg. Colegio de Ingenieros CIP N° 145699



BICENTENARIO
DEL PERÚ
2021 - 2024

"Decenio de la Igualdad de Oportunidades para Mujeres y Hombres"
"Año de la unidad, paz y el desarrollo"

PLANILLA DE METRADOS

Proyecto : "SERVICIO DE MANTENIMIENTO DE COBERTURAS AFECTADAS POR LAS LLUVIAS DEL PUESTO DE SALUD HUANCHAY HUARAZ - RED DE SALUD PACIFICO SUR - REGION ANCASH"

Propietario : PUESTO DE SALUD HUANCHAY HUARAZ

Fecha : Agosto / 2023

ITEM	DESCRIPCIÓN	Und	Elem. Simil.	DIMENSIONES			Nº de Veces	METRADO					Total
				Largo	Ancho	Alto		Lon.	Área	Vol.	Kg.	Und.	
03	INSTALACIONES SANITARIAS												
3.01	SUMINISTRO DE APARATOS SANITARIOS												
03.01.01	MANTENIMIENTO Y CAMBIO DE ACCESORIOS EN SERVICIOS HIGIENICOS	gib	1.00				1	1.00					1.00
3.02	MANTENIMIENTO SANITARIO AGUA FRIA												
03.02.01	SALIDA DE AGUA FRIA TUBERIA PVC C-10 O 1/2"	pto	5.00				1	5.00					5.00
03.02.02	VALVULA ESFERICA DE 1/2" PVC + ACCESORIOS	gib	2.00				1	2.00					2.00
3.03	MANTENIMIENTO SANITARIO DE DESAGUE												
03.03.01	SALIDA DESAGUE DE PVC SAL 2"	m	15.00				1	15.00					15.00
03.03.02	SALIDA DESAGUE DE PVC SAL 4"	m	20.00				1	20.00					20.00
03.03.03	ACCESORIOS PARA SALIDAS DE DESAGUE	gib	1.00				1	1.00					1.00
3.04	MANTENIMIENTO SANITARIOS DEL DRENAJE PLUVIAL												
03.04.01	LIMPIEZA MANUAL DEL DRENAJE PLUVIAL EN CANALETAS	m	44.00				1	44.00					44.00
04	INSTALACIONES ELECTRICAS												
04.01	DESMONTAJES DE APARATOS ELECTRICOS												
04.01.01	DESMONTAJE DE APARATOS ELECTRICOS	gib	1.00				1	1.00					1.00
04.02	ALUMBRADO												
04.02.01	LUMINARIA CIRCULAR LED DE 18 W DOWNLIGHT	und	12.00				1	12.00					12.00
04.02.02	SALIDA PARA INTERRUPTOR BIPOLAR	und	10.00				1	10.00					10.00
04.02.03	INTERRUPTOR SIMPLE TIPO GOLPE (INCLUYE ACCESORIOS E INSTALACION)	und	12.00				1	12.00					12.00
04.02.04	SALIDA PARA TOMACORRIENTE BIPOLAR DOBLE	und	10.00				1	10.00					10.00
04.02.05	CABLE ELECTRICO LSOH DE 3x4.0 mm2, PARA CIRCUITOS DE ALUMBRADO Y TOMACORRIENTE	m	105.20				1	105.20					105.20
04.02.06	SUMINISTRO E INSTALACION DE TOMACORRIENTES	und	13.00				1	13.00					13.00
04.02.07	LUMINARIA LED DE EMERGENCIA EN AMBIENTES DE EMERGENCIA	und	5.00				1	5.00					5.00

Guillen Chucho Milton Abimael
 ING. CIVIL
 Reg. Colegio de Ingenieros CIP N° 145699



**BICENTENARIO
 DEL PERÚ
 2021 - 2024**



GOBIERNO REGIONAL DE ANCASH

GERENCIA DE DESARROLLO SOCIAL

DIRECCION REGIONAL DE ANCASH

RED DE SALUD PACIFICO SUR

P.S. HUANCHAY HUARAZ



"Decenio de la Igualdad de Oportunidades para Mujeres y Hombres"
"Año de la unidad, paz y el desarrollo"

ANEXO N°05 CRONOGRAMA

CRONOGRAMA DE EJECUCIÓN DEL PUESTO DE SALUD DE HUANCHAY
Presupuesto SERVICIO DE MANTENIMIENTO DE COBERTURAS AFECTADAS POR LAS LLUVIAS DEL PUESTO DE SALUD HUANCHAY HUARAZ - REGION ANCASH
Cliente PUESTO DE SALUD HUANCHAY HUARAZ
Lugar ANCASH - HUARAZ - HUANCHAY

Item	Descripción	SEMANA 1	SEMANA 2	SEMANA 3	SEMANA 4	SEMANA 5	SEMANA 6	SEMANA 7	SEMANA 8	SEMANA 9
01	ACTIVIDADES PRELIMINARES									
01.01	ACTIVIDADES PROVISIONALES									
01.01.01	SUMINISTRO Y TRASLADO DE MATERIALES, EQUIPOS Y HERRAMIENTAS									
01.01.02	ACARREO INTERNO, MATERIAL PROCEDENTES DE RETIRO									
01.02	TRATAMIENTO DE MUROS									
01.02.01	TRATAMIENTO DE MUROS Y CILOS RAZOS AFECTADOS POR HUMEDAD Y DESPRENDIMIENTO DE TARRAJEO									
01.03	TRATAMIENTO DE TECHO									
01.03.01	RETIRO DE TEJA ANDINA DE TECHO DAÑADOS									
01.03.02	SUMINISTRO Y COLOCACION DE TEJA ANDINA EN TECHO									
01.03.03	CANALETA SEMICIRCULAR METALICO, PREMOLDEADA INC. ACCESORIOS Y MANTENIMIENTO DE PUERTAS Y VENTANAS									
01.04	MANTENIMIENTO DE PUERTAS Y VENTANAS									
01.04.01	MANTENIMIENTO DE PUERTAS DE INGRESOS									
01.04.02	MANTENIMIENTO DE VENTANAS EN AMBIENTES INTERIORES Y EXTERIORES									
01.05	PINTURAS									
01.05.01	PINTURA EN CIELO RASO									
01.05.02	PINTURA ESMALTE EN MUROS DE SS-HH									
01.06	SEGURIDAD SALUD									
01.06.01	EQUIPOS DE PROTECCION INDIVIDUAL									
01.06.02	EQUIPOS DE PROTECCION COLECTIVA									
01.06.03	SEÑALIZACION TEMPORAL DE SEGURIDAD									
02	ARQUITECTURA Y ACABADOS									
02.01	ZOCALOS									
02.01.01	REPARACION DE ZOCALOS DE MAYOLICAS EN SS-HH									
03	INSTALACIONES SANITARIAS									
03.01	SUMINISTRO DE APARATOS SANITARIOS									
03.01.01	MANTENIMIENTO Y CAMBIO DE ACCESORIOS EN SERVICIOS HIGIENICOS									
03.02	MANTENIMIENTO SANITARIO AGUA FRIA									
03.02.01	SALIDA DE AGUA FRIA TUBERIA PVC C-10 O 1/2"									
03.02.02	VALVULA ESFERICA DE 1/2" PVC + ACCESORIOS									
03.03	MANTENIMIENTO SANITARIO DE DESAGUE									
03.03.01	SALIDA DE DESAGUE DE PVC SAL 2"									
03.03.02	SALIDA DE DESAGUE DE PVC SAL 4"									
03.03.03	ACCESORIOS PARA SALIDAS DE DESAGUE									
03.04	MANTENIMIENTO SANITARIOS DEL DRENAJE PLUVIAL									
03.04.01	LIMPIEZA MANUAL DEL DRENAJE PLUVIAL EN CANALETAS									
04	INSTALACIONES ELECTRICAS									
04.01	DESMONTAJES DE APARATOS ELECTRICOS									
04.01.01	DESMONTAJE DE APARATOS ELECTRICOS									
04.02	ALUMBRADO									
04.02.01	LUMINARIA CIRCULAR LED DE 18 W DOWNLIGHT									
04.02.02	SALIDA PARA INTERRUPTOR BIPOLAR									
04.02.03	INTERRUPTOR SIMPLE TIPO GOLPE (INCLUDE ACCESORIOS E INSTALACION)									
04.02.04	SALIDA PARA TOMACORRIENTE BIPOLAR DOBLE									
04.02.05	CABLE ELECTRICO LSOH DE 3x4.0 mm2, PARA CIRCUITOS DE ALUMBRADO Y TOMACORRIENTE									
04.02.06	SUMINISTRO E INSTALACION DE TOMACORRIENTES									
04.02.07	LUMINARIA LED DE EMERGENCIA EN AMBIENTES DE EMERGENCIA									



BICENTENARIO DEL PERU
2021 - 2024

Guillermo Churruarín
Reg. Colegio de Ingenieros C.I.P.N° 14569r

"Decenio de la Igualdad de Oportunidades para Mujeres y Hombres"
"Año de la unidad, paz y el desarrollo"

ANEXO N°06 PANEL FOTOGRAFICO



Fotografía N° 01: vista panorámica del puesto salud de Huanchay Huaraz



Fotografía N° 02: Vista de humedad en los techos de cielo raso de ambientes.

Guillermo Chicho Milón Abimael
ING. CIVIL
Reg. Colegio de Ingenieros CIP N° 145699



**BICENTENARIO
DEL PERÚ
2021 - 2024**

"Decenio de la Igualdad de Oportunidades para Mujeres y Hombres"
"Año de la unidad, paz y el desarrollo"

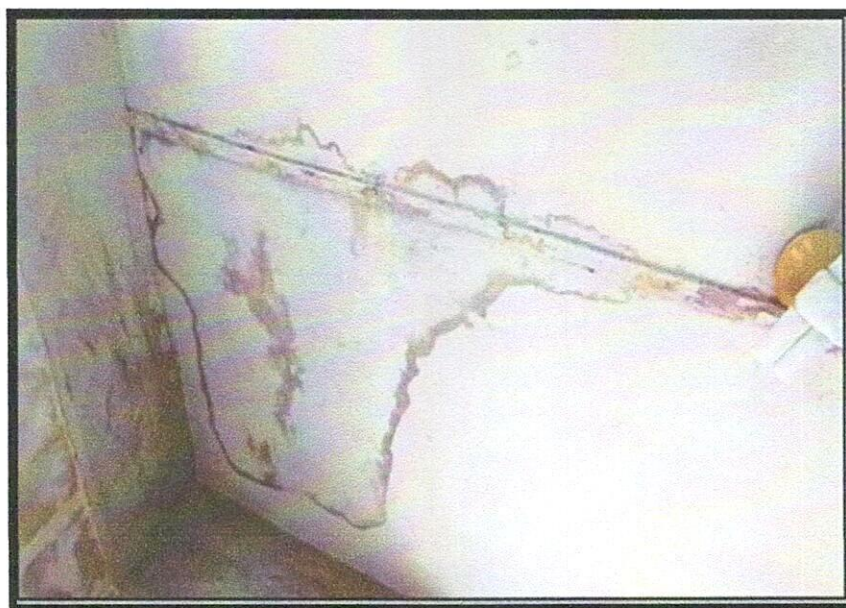

Fotografía N° 03: vista de humedad en las paredes y cielo rasos de los ambientes.



Fotografía N° 04: vista de humedad y deterioro del cielo raso en voladizo.

Guillermo Chucho Milón Abimael
ING. CIVIL
Reg. Colegio de Ingenieros CIP N° 145699



BICENTENARIO
DEL PERÚ
2021 - 2024

"Decenio de la Igualdad de Oportunidades para Mujeres y Hombres"
"Año de la unidad, paz y el desarrollo"



Fotografía N°05: vista de techo en pésimas condiciones.

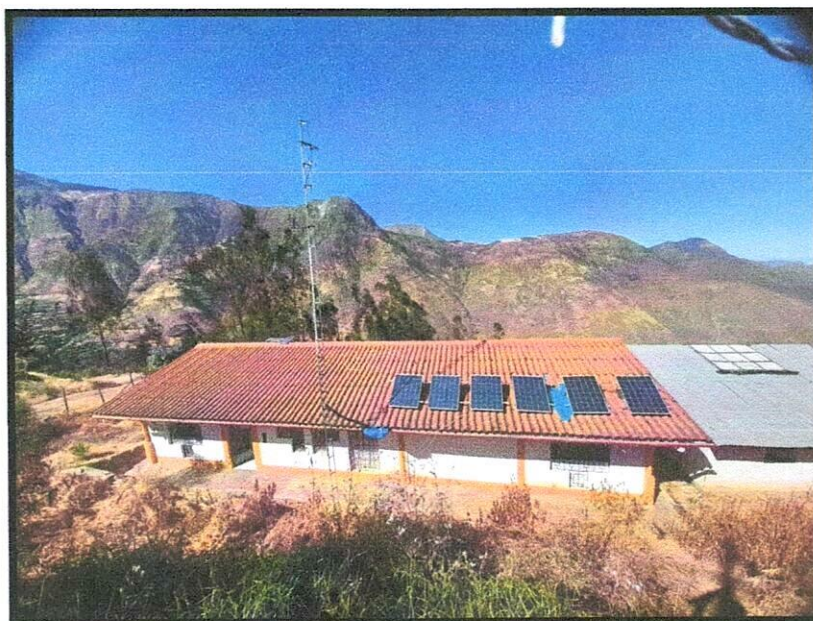

Fotografía N° 06: vista de techo en pésimas condiciones.

Guillen Chucho Mixon Abimael
ING. CIVIL
Reg. Colegio de Ingenieros CIP N° 145699



BICENTENARIO
DEL PERÚ
2021 - 2024

"Decenio de la Igualdad de Oportunidades para Mujeres y Hombres"
"Año de la unidad, paz y el desarrollo"

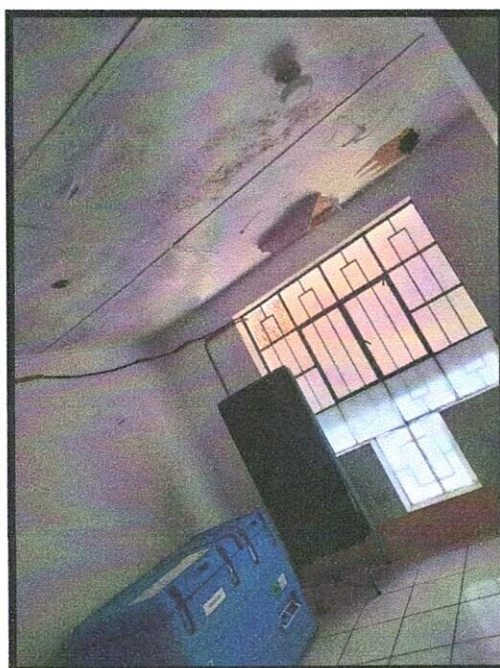

Fotografía N°07: instalaciones eléctricas en sin focos y en malas condiciones.



Fotografía N°08: vista del SS-HH accesorio en mal estado.

Guillen Chucho Milón Abimae
ING. CIVIL
Reg. Colegio de Ingenieros CIP N° 145699



BICENTENARIO
DEL PERÚ
2021 - 2024

"Decenio de la Igualdad de Oportunidades para Mujeres y Hombres"
"Año de la unidad, paz y el desarrollo"



Fotografía N°09: vista de ventanas en mal estado.

Guillermo Claudio Millán Abimael
ING. CIVIL
Reg. Colegio de Ingenieros CIP N° 145699



BICENTENARIO
DEL PERÚ
2021 - 2024



GOBIERNO
REGIONAL
DE ANCASH

GERENCIA DE
DESARROLLO
SOCIAL

DIRECCION
REGIONAL DE
ANCASH

RED DE SALUD
PACIFICO SUR

P.S.
HUANCHAY
HUARAZ



"Decenio de la Igualdad de Oportunidades para Mujeres y Hombres"
"Año de la unidad, paz y el desarrollo"

ANEXO N°07 PLANOS

PLANO DE CORBERTURA

ACCESORIOS DE FIJACION

YERBA GALVANIZADO DE ST

- Para fijación en superficies de madera.
- No se recomienda en superficies de concreto.
- Se coloca un ganchito por placa en el "Y" central.

ALMACENAJE Y MANIPULACION

- Se debe almacenar en un lugar seco y ventilado.
- Se debe manipular con cuidado para no dañar las placas.

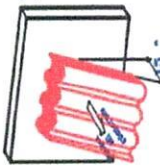

MANEJO PARA EL ALMACENAJE

DISTANCIA ENTRE VIGUETAS

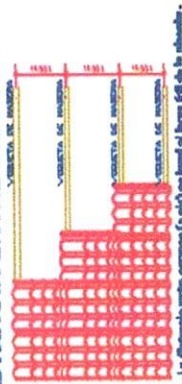

PENDIENTES MINIMAS

TIPO DE PISO	MINIMO	MAXIMO
CONCRETO	1%	2%
MADERA	1%	2%

- La distancia entre viguetas debe ser menor a la longitud de la placa.
- La distancia entre viguetas debe ser menor a la longitud de la placa.

DETALLE DE COBERTURA

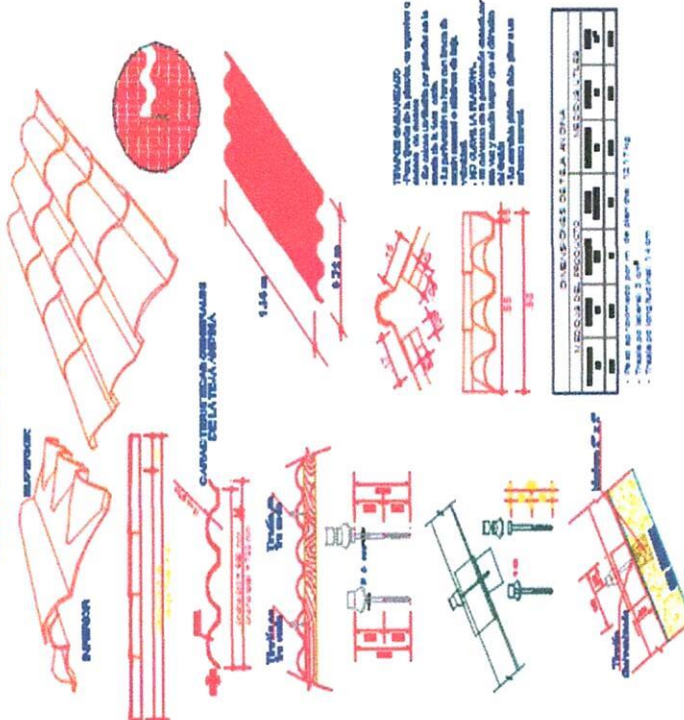

TRABAJOS COMPLEMENTARIOS:
- Se debe hacer un trabajo de carpintería para la fijación de las viguetas.
- Se debe hacer un trabajo de pintura para la protección de las viguetas.
- Se debe hacer un trabajo de pintura para la protección de las placas.

TIPO DE PISO	MINIMO	MAXIMO
CONCRETO	1%	2%
MADERA	1%	2%



BICENTENARIO
DEL PERU
2021 - 2024

Guillermo Chuchio Milon Abime
ING. CIVIL
Reg. Colegio de Ingenieros CIP N° 14560

"Decenio de la Igualdad de Oportunidades para Mujeres y Hombres"
"Año de la unidad, paz y el desarrollo"

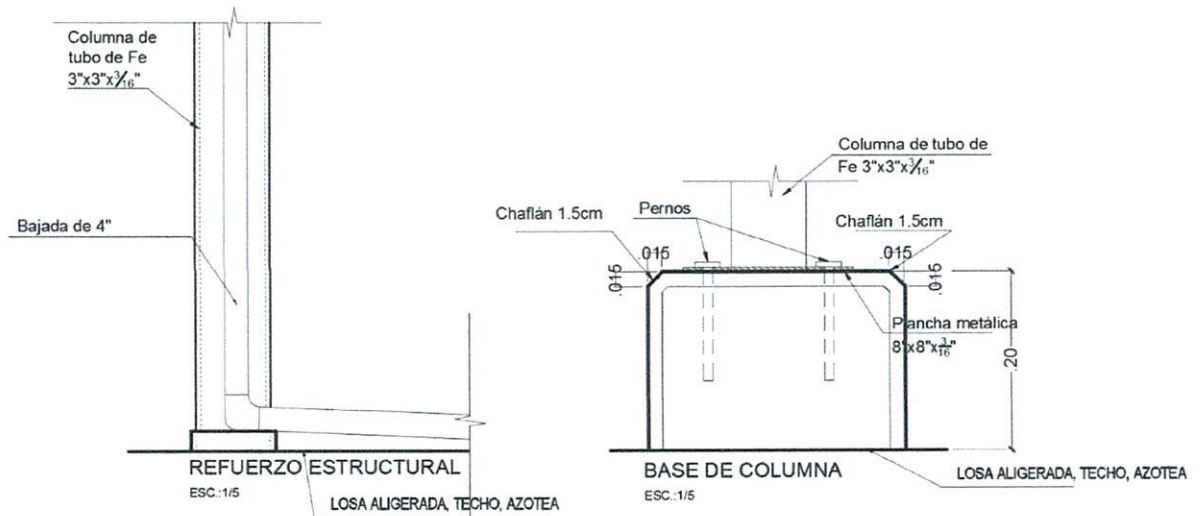

DETALLES DE ESTRUCTURALES

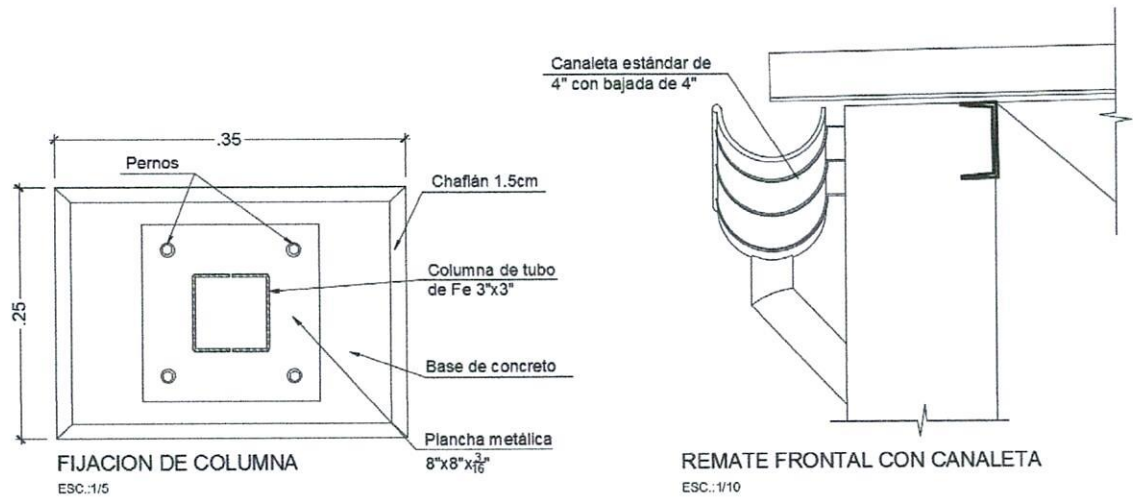

DETALLES DE ESTRUCTURALES

 Guillermo Chircho Milton Abimael
 ING. CIVIL
 Reg. Colegio de Ingenieros CIP N° 145699



**BICENTENARIO
DEL PERÚ
2021 - 2024**

ANEXO N°08

FORMATO N°8

ACTA DE DEVOLUCIÓN DE ACCESORIOS Y/O MATERIALES QUE SERÁN REEMPLAZADOS

Siendo el día ____ del mes de _____ de, _____ en la oficina de _____ del Establecimiento de Salud, mediante el presente documento, la Empresa Proveedora del Servicio realiza la devolución formal de los repuestos, accesorios y/o materiales usados en condición de desgaste inoperativos producto del SERVICIO DE "MANTENIMIENTO DE COBERTURAS AFECTADAS POR LAS LLUVIAS DEL PUESTO DE SALUD HUANCHAY HUARAZ – RED DE SALUD PACIFICO SUR – REGION ÁNCASH", los presentes Jefe de la Unidad de Servicios Generales y Mantenimiento y Representante de la empresa proveedora del servicio, declaran la recepción de los mismos.

1. FUNCIONARIOS DE LA DIRIS QUE RECIBE LOS BIENES

Nombres y Apellidos	
Cargo	

2. RELACIÓN

"SERVICIO DE MANTENIMIENTO DE COBERTURAS DEL PUESTO DE SALUD HUANCHAY HUARAZ – RED DE SALUD PACIFICO SUR – REGION ÁNCASH".				
Ambiente/servicio/UPS				
Ítem	Descripción	Cantidad	Características	Condición

3. ENTREGA

FECHA ENTREGA:

Entregado por:	Recibido por:
Nombre y Cargo	Nombre y Cargo

 Guillen Chucho Milton Abimael
 ING. CIVIL
 Reg. Colegio de Ingenieros CIP N° 145699



BICENTENARIO
DEL PERÚ
2021 - 2024

3.2. REQUISITOS DE CALIFICACIÓN

A	EXPERIENCIA DEL POSTOR EN LA ESPECIALIDAD
	<p><u>Requisitos:</u></p> <p>El postor debe acreditar un monto facturado acumulado equivalente a S/ 63,000.00 (SESENTA Y TRES MIL CON 00/100 SOLES), por la contratación de servicios iguales o similares al objeto de la convocatoria, durante los ocho (8) años anteriores a la fecha de la presentación de ofertas que se computarán desde la fecha de la conformidad o emisión del comprobante de pago, según corresponda.</p> <p>En el caso de postores que declaren en el Anexo N° 1 tener la condición de micro y pequeña empresa, se acredita una experiencia de S/ 15,750.00 (QUINCE MIL SETECIENTOS CINCUENTA CON 00/100 SOLES), por la venta de servicios iguales o similares al objeto de la convocatoria, durante los ocho (8) años anteriores a la fecha de la presentación de ofertas que se computarán desde la fecha de la conformidad o emisión del comprobante de pago, según corresponda. En el caso de consorcios, todos los integrantes deben contar con la condición de micro y pequeña empresa.</p> <p>Se consideran servicios similares a los siguientes MANTENIMIENTO Y/O ADECUACIÓN DE INFRAESTRUCTURA Y/O ACONDICIONAMIENTO DE AMBIENTES EN GENERAL, EN INSTITUCIONES EDUCATIVAS, PUESTOS/POSTAS/CENTROS DE SALUD, HOSPITALES E INSTITUCIONES PÚBLICAS).</p> <p><u>Acreditación:</u></p> <p>La experiencia del postor en la especialidad se acreditará con copia simple de (i) contratos u órdenes de servicios, y su respectiva conformidad o constancia de prestación; o (ii) comprobantes de pago cuya cancelación se acredite documental y fehacientemente, con voucher de depósito, nota de abono, reporte de estado de cuenta, cualquier otro documento emitido por Entidad del sistema financiero que acredite el abono o mediante cancelación en el mismo comprobante de pago¹², correspondientes a un máximo de veinte (20) contrataciones.</p> <p>En caso los postores presenten varios comprobantes de pago para acreditar una sola contratación, se debe acreditar que corresponden a dicha contratación; de lo contrario, se asumirá que los comprobantes acreditan contrataciones independientes, en cuyo caso solo se considerará, para la evaluación, las veinte (20) primeras contrataciones indicadas en el Anexo N° 8 referido a la Experiencia del Postor en la Especialidad</p> <p>En el caso de servicios de ejecución periódica o continuada, solo se considera como experiencia la parte del contrato que haya sido ejecutada durante los ocho (8) años anteriores a la fecha de presentación de ofertas, debiendo adjuntarse copia de las conformidades correspondientes a tal parte o los respectivos</p>

¹² Cabe precisar que, de acuerdo con la **Resolución N° 0065-2018-TCE-S1 del Tribunal de Contrataciones del Estado**:

“... el solo sello de cancelado en el comprobante, cuando ha sido colocado por el propio postor, no puede ser considerado como una acreditación que produzca fehaciencia en relación a que se encuentra cancelado. Admitir ello equivaldría a considerar como válida la sola declaración del postor afirmando que el comprobante de pago ha sido cancelado”

(...)

“Situación diferente se suscita ante el sello colocado por el cliente del postor [sea utilizando el término “cancelado” o “pagado”] supuesto en el cual sí se contaría con la declaración de un tercero que brinde certeza, ante la cual debiera reconocerse la validez de la experiencia”.

comprobantes de pago cancelados.

En los casos que se acredite experiencia adquirida en consorcio, debe presentarse la promesa de consorcio o el contrato de consorcio del cual se desprenda fehacientemente el porcentaje de las obligaciones que se asumió en el contrato presentado; de lo contrario, no se computará la experiencia proveniente de dicho contrato.

Asimismo, cuando se presenten contratos derivados de procesos de selección convocados antes del 20.09.2012, la calificación se ceñirá al método descrito en la Directiva "Participación de Proveedores en Consorcio en las Contrataciones del Estado", debiendo presumirse que el porcentaje de las obligaciones equivale al porcentaje de participación de la promesa de consorcio o del contrato de consorcio. En caso que en dichos documentos no se consigne el porcentaje de participación se presumirá que las obligaciones se ejecutaron en partes iguales.

Si el titular de la experiencia no es el postor, consignar si dicha experiencia corresponde a la matriz en caso que el postor sea sucursal, o fue transmitida por reorganización societaria, debiendo acompañar la documentación sustentatoria correspondiente.

Si el postor acredita experiencia de otra persona jurídica como consecuencia de una reorganización societaria, debe presentar adicionalmente el **Anexo N° 9**.

Cuando en los contratos, órdenes de servicios o comprobantes de pago el monto facturado se encuentre expresado en moneda extranjera, debe indicarse el tipo de cambio venta publicado por la Superintendencia de Banca, Seguros y AFP correspondiente a la fecha de suscripción del contrato, de emisión de la orden de servicios o de cancelación del comprobante de pago, según corresponda.

Sin perjuicio de lo anterior, los postores deben llenar y presentar el **Anexo N° 8** referido a la Experiencia del Postor en la Especialidad

Importante

- *Al calificar la experiencia del postor, se debe valorar de manera integral los documentos presentados por el postor para acreditar dicha experiencia. En tal sentido, aun cuando en los documentos presentados la denominación del objeto contractual no coincida literalmente con el previsto en las bases, se deberá validar la experiencia si las actividades que ejecutó el postor corresponden a la experiencia requerida.*
- *En el caso de consorcios, solo se considera la experiencia de aquellos integrantes que se hayan comprometido, según la promesa de consorcio, a ejecutar el objeto materia de la convocatoria, conforme a la Directiva "Participación de Proveedores en Consorcio en las Contrataciones del Estado".*

Importante

- *Si como resultado de una consulta u observación corresponde precisarse o ajustarse el requerimiento, se solicita la autorización del área usuaria y se pone de conocimiento de tal hecho a la dependencia que aprobó el expediente de contratación, de conformidad con el numeral 72.3 del artículo 72 del Reglamento.*
- *El cumplimiento de los Términos de Referencia se realiza mediante la presentación de una declaración jurada. De ser el caso, adicionalmente la Entidad puede solicitar documentación que acredite el cumplimiento del algún componente de estos. Para dicho efecto, consignará de manera detallada los documentos que deben presentar los postores en el literal e) del numeral 2.2.1.1 de esta sección de las bases.*
- *Los requisitos de calificación determinan si los postores cuentan con las capacidades necesarias para ejecutar el contrato, lo que debe ser acreditado documentalmente, y no mediante declaración jurada.*

CAPÍTULO IV FACTORES DE EVALUACIÓN

La evaluación se realiza sobre la base de cien (100) puntos.

Para determinar la oferta con el mejor puntaje y el orden de prelación de las ofertas, se considera lo siguiente:

FACTOR DE EVALUACIÓN	PUNTAJE / METODOLOGÍA PARA SU ASIGNACIÓN
A. PRECIO	
<u>Evaluación:</u> Se evaluará considerando el precio ofertado por el postor. <u>Acreditación:</u> Se acreditará mediante el documento que contiene el precio de la oferta (Anexo N° 6).	La evaluación consistirá en otorgar el máximo puntaje a la oferta de precio más bajo y otorgar a las demás ofertas puntajes inversamente proporcionales a sus respectivos precios, según la siguiente fórmula: $P_i = \frac{O_m \times PMP}{O_i}$ <i>i</i> = Oferta P_i = Puntaje de la oferta a evaluar O_i =Precio <i>i</i> O_m = Precio de la oferta más baja PMP =Puntaje máximo del precio <p style="text-align: right;">80 puntos</p>

OTROS FACTORES DE EVALUACIÓN	(HASTA 20 puntos)
B. PLAZO DE PRESTACIÓN DEL SERVICIO¹³	
<u>Evaluación:</u> Se evaluará en función al plazo ofertado, el cual debe mejorar el plazo de ejecución establecido en los Términos de Referencia. <u>Acreditación:</u> Se acreditará mediante la presentación de declaración jurada de plazo de prestación del servicio. (Anexo N° 4)	De 25 hasta 30 días calendario: 20 puntos De 31 hasta 45 días calendario: 10 puntos De 46 hasta 60 días calendario: 05 puntos
PUNTAJE TOTAL	100 puntos

Importante

Los factores de evaluación elaborados por el órgano encargado de las contrataciones o el comité de selección, según corresponda, son objetivos y guardan vinculación, razonabilidad y proporcionalidad con el objeto de la contratación. Asimismo, estos no pueden calificar con puntaje el cumplimiento de los Términos de Referencia ni los requisitos de calificación.

¹³ Este factor podrá ser consignado cuando del expediente de contratación se advierta que el plazo establecido para la prestación del servicio admite reducción, para lo cual deben establecerse rangos razonables para la asignación de puntaje, esto es que no suponga un riesgo de incumplimiento contractual y que represente una mejora al plazo establecido.

CAPÍTULO V PROFORMA DEL CONTRATO

Importante

Dependiendo del objeto del contrato, de resultar indispensable, puede incluirse cláusulas adicionales o la adecuación de las propuestas en el presente documento, las que en ningún caso pueden contemplar disposiciones contrarias a la normativa vigente ni a lo señalado en este capítulo.

Conste por el presente documento, la contratación del servicio de [CONSIGNAR LA DENOMINACIÓN DE LA CONVOCATORIA], que celebra de una parte [CONSIGNAR EL NOMBRE DE LA ENTIDAD], en adelante LA ENTIDAD, con RUC N° [.....], con domicilio legal en [.....], representada por [.....], identificado con DNI N° [.....], y de otra parte [.....], con RUC N° [.....], con domicilio legal en [.....], inscrita en la Ficha N° [.....] Asiento N° [.....] del Registro de Personas Jurídicas de la ciudad de [.....], debidamente representado por su Representante Legal, [.....], con DNI N° [.....], según poder inscrito en la Ficha N° [.....], Asiento N° [.....] del Registro de Personas Jurídicas de la ciudad de [.....], a quien en adelante se le denominará EL CONTRATISTA en los términos y condiciones siguientes:

CLÁUSULA PRIMERA: ANTECEDENTES

Con fecha [.....], el órgano encargado de las contrataciones o el comité de selección, según corresponda, adjudicó la buena pro de la **ADJUDICACIÓN SIMPLIFICADA N° [CONSIGNAR NOMENCLATURA DEL PROCEDIMIENTO DE SELECCIÓN]** para la contratación de [CONSIGNAR LA DENOMINACIÓN DE LA CONVOCATORIA], a [INDICAR NOMBRE DEL GANADOR DE LA BUENA PRO], cuyos detalles e importe constan en los documentos integrantes del presente contrato.

CLÁUSULA SEGUNDA: OBJETO

El presente contrato tiene por objeto [CONSIGNAR EL OBJETO DE LA CONTRATACIÓN].

CLÁUSULA TERCERA: MONTO CONTRACTUAL

El monto total del presente contrato asciende a [CONSIGNAR MONEDA Y MONTO], que incluye todos los impuestos de Ley.

Este monto comprende el costo del servicio, todos los tributos, seguros, transporte, inspecciones, pruebas y, de ser el caso, los costos laborales conforme a la legislación vigente, así como cualquier otro concepto que pueda tener incidencia sobre la ejecución del servicio materia del presente contrato.

CLÁUSULA CUARTA: DEL PAGO¹⁴

LA ENTIDAD se obliga a pagar la contraprestación a EL CONTRATISTA en [INDICAR MONEDA], en [INDICAR SI SE TRATA DE PAGO ÚNICO, PAGOS PARCIALES O PAGOS PERIÓDICOS], luego de la recepción formal y completa de la documentación correspondiente, según lo establecido en el artículo 171 del Reglamento de la Ley de Contrataciones del Estado.

Para tal efecto, el responsable de otorgar la conformidad de la prestación deberá hacerlo en un plazo que no excederá de los siete (7) días de producida la recepción, salvo que se requiera efectuar pruebas que permitan verificar el cumplimiento de la obligación, en cuyo caso la conformidad se emite en un plazo máximo de quince (15) días, bajo responsabilidad de dicho funcionario.

LA ENTIDAD debe efectuar el pago dentro de los diez (10) días calendario siguientes de otorgada la conformidad de los servicios, siempre que se verifiquen las condiciones establecidas en el contrato para ello, bajo responsabilidad del funcionario competente.

¹⁴ En cada caso concreto, dependiendo de la naturaleza del contrato, podrá adicionarse la información que resulte pertinente a efectos de generar el pago.

En caso de retraso en el pago por parte de LA ENTIDAD, salvo que se deba a caso fortuito o fuerza mayor, EL CONTRATISTA tendrá derecho al pago de intereses legales conforme a lo establecido en el artículo 39 de la Ley de Contrataciones del Estado y en el artículo 171 de su Reglamento, los que se computan desde la oportunidad en que el pago debió efectuarse.

CLÁUSULA QUINTA: DEL PLAZO DE LA EJECUCIÓN DE LA PRESTACIÓN

El plazo de ejecución del presente contrato es de [.....], el mismo que se computa desde [CONSIGNAR SI ES DEL DÍA SIGUIENTE DEL PERFECCIONAMIENTO DEL CONTRATO, DESDE LA FECHA QUE SE ESTABLEZCA EN EL CONTRATO O DESDE LA FECHA EN QUE SE CUMPLAN LAS CONDICIONES PREVISTAS EN EL CONTRATO PARA EL INICIO DE LA EJECUCIÓN, DEBIENDO INDICAR LAS MISMAS EN ESTE ÚLTIMO CASO].

Importante para la Entidad

De preverse en los Términos de Referencia la ejecución de actividades de instalación, implementación u otros que deban realizarse de manera previa al inicio del plazo de ejecución, se debe consignar lo siguiente:

“El plazo para la [CONSIGNAR LAS ACTIVIDADES PREVIAS PREVISTAS EN LOS TÉRMINOS DE REFERENCIA] es de [.....], el mismo que se computa desde [INDICAR CONDICIÓN CON LA QUE DICHAS ACTIVIDADES SE INICIAN].”

Incorporar a las bases o eliminar, según corresponda.

Importante para la Entidad

En el caso de contratación de prestaciones accesorias, se puede incluir la siguiente cláusula:

CLÁUSULA ...: PRESTACIONES ACCESORIAS¹⁵

“Las prestaciones accesorias tienen por objeto [CONSIGNAR EL OBJETO DE LAS PRESTACIONES ACCESORIAS].

El monto de las prestaciones accesorias asciende a [CONSIGNAR MONEDA Y MONTO], que incluye todos los impuestos de Ley.

El plazo de ejecución de las prestaciones accesorias es de [.....], el mismo que se computa desde [CONSIGNAR SI ES DEL DÍA SIGUIENTE DEL CUMPLIMIENTO DE LAS PRESTACIONES PRINCIPALES, DESDE LA FECHA QUE SE ESTABLEZCA EN EL CONTRATO O DESDE LA FECHA EN QUE SE CUMPLAN LAS CONDICIONES PREVISTAS EN EL CONTRATO PARA EL INICIO DE LA EJECUCIÓN DE LAS PRESTACIONES ACCESORIAS, DEBIENDO INDICAR LAS MISMAS EN ESTE ÚLTIMO CASO].

[DE SER EL CASO, INCLUIR OTROS ASPECTOS RELACIONADOS A LA EJECUCIÓN DE LAS PRESTACIONES ACCESORIAS].”

Incorporar a las bases o eliminar, según corresponda

CLÁUSULA SEXTA: PARTES INTEGRANTES DEL CONTRATO

El presente contrato está conformado por las bases integradas, la oferta ganadora, así como los documentos derivados del procedimiento de selección que establezcan obligaciones para las partes.

CLÁUSULA SÉTIMA: GARANTÍAS

EL CONTRATISTA entregó al perfeccionamiento del contrato la respectiva garantía incondicional, solidaria, irrevocable, y de realización automática en el país al solo requerimiento, a favor de LA ENTIDAD, por los conceptos, montos y vigencias siguientes:

¹⁵ De conformidad con la Directiva sobre prestaciones accesorias, los contratos relativos al cumplimiento de la(s) prestación(es) principal(es) y de la(s) prestación(es) accesorias, pueden estar contenidos en uno o dos documentos. En el supuesto que ambas prestaciones estén contenidas en un mismo documento, estas deben estar claramente diferenciadas, debiendo indicarse entre otros aspectos, el precio y plazo de cada prestación.

- De fiel cumplimiento del contrato: [CONSIGNAR EL MONTO], a través de la [INDICAR EL TIPO DE GARANTÍA PRESENTADA] N° [INDICAR NÚMERO DEL DOCUMENTO] emitida por [SEÑALAR EMPRESA QUE LA EMITE]. Monto que es equivalente al diez por ciento (10%) del monto del contrato original, la misma que debe mantenerse vigente hasta la conformidad de la recepción de la prestación.

Importante

Al amparo de lo dispuesto en el numeral 149.4 del artículo 149 del Reglamento de la Ley de Contrataciones del Estado, en el caso de contratos periódicos de prestación de servicios en general, si el postor ganador de la buena pro solicita la retención del diez por ciento (10%) del monto del contrato original como garantía de fiel cumplimiento de contrato, debe consignarse lo siguiente:

“De fiel cumplimiento del contrato: [CONSIGNAR EL MONTO], a través de la retención que debe efectuar LA ENTIDAD, durante la primera mitad del número total de pagos a realizarse, de forma prorrateada, con cargo a ser devuelto a la finalización del mismo.”

En el caso que corresponda, consignar lo siguiente:

- Garantía fiel cumplimiento por prestaciones accesorias: [CONSIGNAR EL MONTO], a través de la [INDICAR EL TIPO DE GARANTÍA PRESENTADA] N° [INDICAR NÚMERO DEL DOCUMENTO] emitida por [SEÑALAR EMPRESA QUE LA EMITE], la misma que debe mantenerse vigente hasta el cumplimiento total de las obligaciones garantizadas.

Importante

Al amparo de lo dispuesto en el numeral 151.2 del artículo 151 del Reglamento de la Ley de Contrataciones del Estado, si el postor ganador de la buena pro solicita la retención del diez por ciento (10%) del monto del contrato de la prestación accesorias como garantía de fiel cumplimiento de prestaciones accesorias, debe consignarse lo siguiente:

“De fiel cumplimiento por prestaciones accesorias: [CONSIGNAR EL MONTO], a través de la retención que debe efectuar LA ENTIDAD, durante la primera mitad del número total de pagos a realizarse, de forma prorrateada, con cargo a ser devuelto a la finalización del mismo.”

Importante

De conformidad con el artículo 152 del Reglamento, no se constituirá garantía de fiel cumplimiento del contrato ni garantía de fiel cumplimiento por prestaciones accesorias, en contratos cuyos montos sean iguales o menores a doscientos mil Soles (S/ 200,000.00). Dicha excepción también aplica a los contratos derivados de procedimientos de selección por relación de ítems, cuando el monto del ítem adjudicado o la sumatoria de los montos de los ítems adjudicados no supere el monto señalado anteriormente.

CLÁUSULA OCTAVA: EJECUCIÓN DE GARANTÍAS POR FALTA DE RENOVACIÓN

LA ENTIDAD puede solicitar la ejecución de las garantías cuando EL CONTRATISTA no las hubiere renovado antes de la fecha de su vencimiento, conforme a lo dispuesto en el literal a) del numeral 155.1 del artículo 155 del Reglamento de la Ley de Contrataciones del Estado.

Importante para la Entidad

Sólo en el caso que la Entidad hubiese previsto otorgar adelanto, se debe incluir la siguiente cláusula:

CLÁUSULA NOVENA: ADELANTO DIRECTO

“LA ENTIDAD otorgará [CONSIGNAR NÚMERO DE ADELANTOS A OTORGARSE] adelantos directos por el [CONSIGNAR PORCENTAJE QUE NO DEBE EXCEDER DEL 30% DEL MONTO DEL CONTRATO ORIGINAL] del monto del contrato original.

EL CONTRATISTA debe solicitar los adelantos dentro de [CONSIGNAR EL PLAZO Y OPORTUNIDAD PARA LA SOLICITUD], adjuntando a su solicitud la garantía por adelantos mediante carta fianza o

póliza de caución acompañada del comprobante de pago correspondiente. Vencido dicho plazo no procederá la solicitud.

LA ENTIDAD debe entregar el monto solicitado dentro de [CONSIGNAR EL PLAZO] siguientes a la presentación de la solicitud del contratista."

Incorporar a las bases o eliminar, según corresponda.

CLÁUSULA DÉCIMA: CONFORMIDAD DE LA PRESTACIÓN DEL SERVICIO

La conformidad de la prestación del servicio se regula por lo dispuesto en el artículo 168 del Reglamento de la Ley de Contrataciones del Estado. La conformidad será otorgada por [CONSIGNAR EL ÁREA O UNIDAD ORGÁNICA QUE OTORGARÁ LA CONFORMIDAD] en el plazo máximo de [CONSIGNAR SIETE (7) DÍAS O MÁXIMO QUINCE (15) DÍAS, EN CASO SE REQUIERA EFECTUAR PRUEBAS QUE PERMITAN VERIFICAR EL CUMPLIMIENTO DE LA OBLIGACIÓN] días de producida la recepción.

De existir observaciones, LA ENTIDAD las comunica al CONTRATISTA, indicando claramente el sentido de estas, otorgándole un plazo para subsanar no menor de dos (2) ni mayor de ocho (8) días. Dependiendo de la complejidad o sofisticación de las subsanaciones a realizar el plazo para subsanar no puede ser menor de cinco (5) ni mayor de quince (15) días. Si pese al plazo otorgado, EL CONTRATISTA no cumpliera a cabalidad con la subsanación, LA ENTIDAD puede otorgar al CONTRATISTA periodos adicionales para las correcciones pertinentes. En este supuesto corresponde aplicar la penalidad por mora desde el vencimiento del plazo para subsanar.

Este procedimiento no resulta aplicable cuando los servicios manifiestamente no cumplan con las características y condiciones ofrecidas, en cuyo caso LA ENTIDAD no otorga la conformidad, debiendo considerarse como no ejecutada la prestación, aplicándose la penalidad que corresponda por cada día de atraso.

CLÁUSULA UNDÉCIMA: DECLARACIÓN JURADA DEL CONTRATISTA

EL CONTRATISTA declara bajo juramento que se compromete a cumplir las obligaciones derivadas del presente contrato, bajo sanción de quedar inhabilitado para contratar con el Estado en caso de incumplimiento.

CLÁUSULA DUODÉCIMA: RESPONSABILIDAD POR VICIOS OCULTOS

La conformidad del servicio por parte de LA ENTIDAD no enerva su derecho a reclamar posteriormente por defectos o vicios ocultos, conforme a lo dispuesto por los artículos 40 de la Ley de Contrataciones del Estado y 173 de su Reglamento.

El plazo máximo de responsabilidad del contratista es de [CONSIGNAR TIEMPO EN AÑOS, NO MENOR DE UN (1) AÑO] año(s) contado a partir de la conformidad otorgada por LA ENTIDAD.

CLÁUSULA DÉCIMA TERCERA: PENALIDADES

Si EL CONTRATISTA incurre en retraso injustificado en la ejecución de las prestaciones objeto del contrato, LA ENTIDAD le aplica automáticamente una penalidad por mora por cada día de atraso, de acuerdo a la siguiente fórmula:

$$\text{Penalidad Diaria} = \frac{0.10 \times \text{monto vigente}}{F \times \text{plazo vigente en días}}$$

Donde:

F = 0.25 para plazos mayores a sesenta (60) días o;

F = 0.40 para plazos menores o iguales a sesenta (60) días.

El retraso se justifica a través de la solicitud de ampliación de plazo debidamente aprobado. Adicionalmente, se considera justificado el retraso y en consecuencia no se aplica penalidad, cuando EL CONTRATISTA acredite, de modo objetivamente sustentado, que el mayor tiempo transcurrido no le resulta imputable. En este último caso la calificación del retraso como justificado por parte de LA ENTIDAD no da lugar al pago de gastos generales ni costos directos de ningún

tipo, conforme el numeral 162.5 del artículo 162 del Reglamento de la Ley de Contrataciones del Estado.

Importante

De haberse previsto establecer penalidades distintas a la penalidad por mora, incluir dichas penalidades, los supuestos de aplicación de penalidad, la forma de cálculo de la penalidad para cada supuesto y el procedimiento mediante el cual se verifica el supuesto a penalizar, conforme el artículo 163 del Reglamento de la Ley de Contrataciones del Estado.

Estas penalidades se deducen de los pagos a cuenta o del pago final, según corresponda; o si fuera necesario, se cobra del monto resultante de la ejecución de la garantía de fiel cumplimiento.

Estos dos (2) tipos de penalidades pueden alcanzar cada una un monto máximo equivalente al diez por ciento (10%) del monto del contrato vigente, o de ser el caso, del ítem que debió ejecutarse.

Cuando se llegue a cubrir el monto máximo de la penalidad por mora o el monto máximo para otras penalidades, de ser el caso, LA ENTIDAD puede resolver el contrato por incumplimiento.

CLÁUSULA DÉCIMA CUARTA: RESOLUCIÓN DEL CONTRATO

Cualquiera de las partes puede resolver el contrato, de conformidad con el numeral 32.3 del artículo 32 y artículo 36 de la Ley de Contrataciones del Estado, y el artículo 164 de su Reglamento. De darse el caso, LA ENTIDAD procederá de acuerdo a lo establecido en el artículo 165 del Reglamento de la Ley de Contrataciones del Estado.

CLÁUSULA DÉCIMA QUINTA: RESPONSABILIDAD DE LAS PARTES

Cuando se resuelva el contrato por causas imputables a algunas de las partes, se debe resarcir los daños y perjuicios ocasionados, a través de la indemnización correspondiente. Ello no obsta la aplicación de las sanciones administrativas, penales y pecuniarias a que dicho incumplimiento diere lugar, en el caso que éstas correspondan.

Lo señalado precedentemente no exime a ninguna de las partes del cumplimiento de las demás obligaciones previstas en el presente contrato.

CLÁUSULA DÉCIMA SEXTA: ANTICORRUPCIÓN

EL CONTRATISTA declara y garantiza no haber, directa o indirectamente, o tratándose de una persona jurídica a través de sus socios, integrantes de los órganos de administración, apoderados, representantes legales, funcionarios, asesores o personas vinculadas a las que se refiere el artículo 7 del Reglamento de la Ley de Contrataciones del Estado, ofrecido, negociado o efectuado, cualquier pago o, en general, cualquier beneficio o incentivo ilegal en relación al contrato.

Asimismo, el CONTRATISTA se obliga a conducirse en todo momento, durante la ejecución del contrato, con honestidad, probidad, veracidad e integridad y de no cometer actos ilegales o de corrupción, directa o indirectamente o a través de sus socios, accionistas, participacionistas, integrantes de los órganos de administración, apoderados, representantes legales, funcionarios, asesores y personas vinculadas a las que se refiere el artículo 7 del Reglamento de la Ley de Contrataciones del Estado.

Además, EL CONTRATISTA se compromete a i) comunicar a las autoridades competentes, de manera directa y oportuna, cualquier acto o conducta ilícita o corrupta de la que tuviera conocimiento; y ii) adoptar medidas técnicas, organizativas y/o de personal apropiadas para evitar los referidos actos o prácticas.

Finalmente, EL CONTRATISTA se compromete a no colocar a los funcionarios públicos con los que deba interactuar, en situaciones reñidas con la ética. En tal sentido, reconoce y acepta la prohibición de ofrecerles a éstos cualquier tipo de obsequio, donación, beneficio y/o gratificación, ya sea de bienes o servicios, cualquiera sea la finalidad con la que se lo haga.

CLÁUSULA DÉCIMA SÉTIMA: MARCO LEGAL DEL CONTRATO

Sólo en lo no previsto en este contrato, en la Ley de Contrataciones del Estado y su Reglamento, en las directivas que emita el OSCE y demás normativa especial que resulte aplicable, serán de

aplicación supletoria las disposiciones pertinentes del Código Civil vigente, cuando corresponda, y demás normas de derecho privado.

CLÁUSULA DÉCIMA OCTAVA: SOLUCIÓN DE CONTROVERSIAS¹⁶

Las controversias que surjan entre las partes durante la ejecución del contrato se resuelven mediante conciliación o arbitraje, según el acuerdo de las partes.

Cualquiera de las partes tiene derecho a iniciar el arbitraje a fin de resolver dichas controversias dentro del plazo de caducidad previsto en la Ley de Contrataciones del Estado y su Reglamento.

Facultativamente, cualquiera de las partes tiene el derecho a solicitar una conciliación dentro del plazo de caducidad correspondiente, según lo señalado en el artículo 224 del Reglamento de la Ley de Contrataciones del Estado, sin perjuicio de recurrir al arbitraje, en caso no se llegue a un acuerdo entre ambas partes o se llegue a un acuerdo parcial. Las controversias sobre nulidad del contrato solo pueden ser sometidas a arbitraje.

El Laudo arbitral emitido es inapelable, definitivo y obligatorio para las partes desde el momento de su notificación, según lo previsto en el numeral 45.21 del artículo 45 de la Ley de Contrataciones del Estado.

CLÁUSULA DÉCIMA NOVENA: FACULTAD DE ELEVAR A ESCRITURA PÚBLICA

Cualquiera de las partes puede elevar el presente contrato a Escritura Pública corriendo con todos los gastos que demande esta formalidad.

CLÁUSULA VIGÉSIMA: DOMICILIO PARA EFECTOS DE LA EJECUCIÓN CONTRACTUAL

Las partes declaran el siguiente domicilio para efecto de las notificaciones que se realicen durante la ejecución del presente contrato:

DOMICILIO DE LA ENTIDAD: [.....]

DOMICILIO DEL CONTRATISTA: [CONSIGNAR EL DOMICILIO SEÑALADO POR EL POSTOR GANADOR DE LA BUENA PRO AL PRESENTAR LOS REQUISITOS PARA EL PERFECCIONAMIENTO DEL CONTRATO]

La variación del domicilio aquí declarado de alguna de las partes debe ser comunicada a la otra parte, formalmente y por escrito, con una anticipación no menor de quince (15) días calendario.

De acuerdo con las bases integradas, la oferta y las disposiciones del presente contrato, las partes lo firman por duplicado en señal de conformidad en la ciudad de [.....] al [CONSIGNAR FECHA].

"LA ENTIDAD"

"EL CONTRATISTA"

Importante

Este documento puede firmarse digitalmente si ambas partes cuentan con firma digital, según la Ley N° 27269, Ley de Firmas y Certificados Digitales¹⁷.

¹⁶ De acuerdo con el numeral 225.3 del artículo 225 del Reglamento, las partes pueden recurrir al arbitraje ad hoc cuando las controversias deriven de procedimientos de selección cuyo valor estimado sea menor o igual a cinco millones con 00/100 soles (S/ 5 000 000,00).

¹⁷ Para mayor información sobre la normativa de firmas y certificados digitales ingresar a: <https://www.indecopi.gob.pe/web/firmas-digitales/firmar-y-certificados-digitales>

ANEXOS

ANEXO N° 1

DECLARACIÓN JURADA DE DATOS DEL POSTOR

Señores

[CONSIGNAR ÓRGANO ENCARGADO DE LAS CONTRATACIONES O COMITÉ DE SELECCIÓN, SEGÚN CORRESPONDA]**ADJUDICACIÓN SIMPLIFICADA N° [CONSIGNAR NOMENCLATURA DEL PROCEDIMIENTO]**

Presente.-

El que se suscribe, [...], postor y/o Representante Legal de [CONSIGNAR EN CASO DE SER PERSONA JURÍDICA], identificado con [CONSIGNAR TIPO DE DOCUMENTO DE IDENTIDAD] N° [CONSIGNAR NÚMERO DE DOCUMENTO DE IDENTIDAD], con poder inscrito en la localidad de [CONSIGNAR EN CASO DE SER PERSONA JURÍDICA] en la Ficha N° [CONSIGNAR EN CASO DE SER PERSONA JURÍDICA] Asiento N° [CONSIGNAR EN CASO DE SER PERSONA JURÍDICA], **DECLARO BAJO JURAMENTO** que la siguiente información se sujeta a la verdad:

Nombre, Denominación o Razón Social :			
Domicilio Legal :			
RUC :	Teléfono(s) :		
MYPE ¹⁸	Sí	No	
Correo electrónico :			

Autorización de notificación por correo electrónico:

... [CONSIGNAR SÍ O NO] autorizo que se notifiquen al correo electrónico indicado las siguientes actuaciones:

1. Solicitud de la descripción a detalle de todos los elementos constitutivos de la oferta.
2. Solicitud de subsanación de los requisitos para perfeccionar el contrato.
3. Solicitud al postor que ocupó el segundo lugar en el orden de prelación para presentar los documentos para perfeccionar el contrato.
4. Respuesta a la solicitud de acceso al expediente de contratación.
5. Notificación de la orden de servicios¹⁹

Asimismo, me comprometo a remitir la confirmación de recepción, en el plazo máximo de dos (2) días hábiles de recibida la comunicación.

[CONSIGNAR CIUDAD Y FECHA]

.....
Firma, Nombres y Apellidos del postor o Representante legal, según corresponda

Importante

La notificación dirigida a la dirección de correo electrónico consignada se entenderá válidamente efectuada cuando la Entidad reciba acuse de recepción.

¹⁸ Esta información será verificada por la Entidad en la página web del Ministerio de Trabajo y Promoción del Empleo en la sección consulta de empresas acreditadas en el REMYPE en el link <http://www2.trabajo.gob.pe/servicios-en-linea-2-2/> y se tendrá en consideración, en caso el postor ganador de la buena pro solicite la retención del diez por ciento (10%) del monto del contrato, en calidad de garantía de fiel cumplimiento, en los contratos periódicos de prestación de servicios, según lo señalado en el numeral 149.4 del artículo 149 y numeral 151.2 del artículo 151 del Reglamento. Asimismo, dicha información se tendrá en cuenta en caso de empate, conforme a lo previsto en el artículo 91 del Reglamento.

¹⁹ Cuando el monto del valor estimado del procedimiento o del ítem no supere los doscientos mil Soles (S/ 200,000.00), en caso se haya optado por perfeccionar el contrato con una orden de servicios.

Importante

Cuando se trate de consorcios, la declaración jurada es la siguiente:

ANEXO N° 1

DECLARACIÓN JURADA DE DATOS DEL POSTOR

Señores

[CONSIGNAR ÓRGANO ENCARGADO DE LAS CONTRATACIONES O COMITÉ DE SELECCIÓN, SEGÚN CORRESPONDA]

ADJUDICACIÓN SIMPLIFICADA N° [CONSIGNAR NOMENCLATURA DEL PROCEDIMIENTO]

Presente.-

El que se suscribe, [...], representante común del consorcio [CONSIGNAR EL NOMBRE DEL CONSORCIO], identificado con [CONSIGNAR TIPO DE DOCUMENTO DE IDENTIDAD] N° [CONSIGNAR NÚMERO DE DOCUMENTO DE IDENTIDAD], **DECLARO BAJO JURAMENTO** que la siguiente información se sujeta a la verdad:

Datos del consorciado 1				
Nombre, Denominación o Razón Social :				
Domicilio Legal :				
RUC :	Teléfono(s) :			
MYPE ²⁰		Sí	No	
Correo electrónico :				

Datos del consorciado 2				
Nombre, Denominación o Razón Social :				
Domicilio Legal :				
RUC :	Teléfono(s) :			
MYPE ²¹		Sí	No	
Correo electrónico :				

Datos del consorciado ...				
Nombre, Denominación o Razón Social :				
Domicilio Legal :				
RUC :	Teléfono(s) :			
MYPE ²²		Sí	No	
Correo electrónico :				

Autorización de notificación por correo electrónico:

Correo electrónico del consorcio:

²⁰ En los contratos periódicos de prestación de servicios, esta información será verificada por la Entidad en la página web del Ministerio de Trabajo y Promoción del Empleo en la sección consulta de empresas acreditadas en el REMYPE en el link <http://www2.trabajo.gob.pe/servicios-en-linea-2-2/> y se tendrá en consideración, en caso el consorcio ganador de la buena pro solicite la retención del diez por ciento (10%) del monto del contrato, en calidad de garantía de fiel cumplimiento, según lo señalado en el numeral 149.4 del artículo 149 y numeral 151.2 del artículo 151 del Reglamento. Asimismo, dicha información se tendrá en cuenta en caso de empate, conforme a lo previsto en el artículo 91 del Reglamento. Para dichos efectos, todos los integrantes del consorcio deben acreditar la condición de micro o pequeña empresa.

²¹ Ibídem.

²² Ibídem.

... [CONSIGNAR SÍ O NO] autorizo que se notifiquen al correo electrónico indicado las siguientes actuaciones:

1. Solicitud de la descripción a detalle de todos los elementos constitutivos de la oferta.
2. Solicitud de subsanación de los requisitos para perfeccionar el contrato.
3. Solicitud al postor que ocupó el segundo lugar en el orden de prelación para presentar los documentos para perfeccionar el contrato.
4. Respuesta a la solicitud de acceso al expediente de contratación.
5. Notificación de la orden de servicios²³

Asimismo, me comprometo a remitir la confirmación de recepción, en el plazo máximo de dos (2) días hábiles de recibida la comunicación.

[CONSIGNAR CIUDAD Y FECHA]

.....
**Firma, Nombres y Apellidos del representante
común del consorcio**

Importante

La notificación dirigida a la dirección de correo electrónico consignada se entenderá válidamente efectuada cuando la Entidad reciba acuse de recepción.

²³ Cuando el monto del valor estimado del procedimiento o del ítem no supere los doscientos mil Soles (S/ 200,000.00), en caso se haya optado por perfeccionar el contrato con una orden de servicios.

ANEXO N° 2

DECLARACIÓN JURADA (ART. 52 DEL REGLAMENTO DE LA LEY DE CONTRATACIONES DEL ESTADO)

Señores

[CONSIGNAR ÓRGANO ENCARGADO DE LAS CONTRATACIONES O COMITÉ DE SELECCIÓN, SEGÚN CORRESPONDA]

ADJUDICACIÓN SIMPLIFICADA N° [CONSIGNAR NOMENCLATURA DEL PROCEDIMIENTO]

Presente.-

Mediante el presente el suscrito, postor y/o Representante Legal de [CONSIGNAR EN CASO DE SER PERSONA JURÍDICA], declaro bajo juramento:

- i. No haber incurrido y me obligo a no incurrir en actos de corrupción, así como a respetar el principio de integridad.
- ii. No tener impedimento para postular en el procedimiento de selección ni para contratar con el Estado, conforme al artículo 11 de la Ley de Contrataciones del Estado.
- iii. Conocer las sanciones contenidas en la Ley de Contrataciones del Estado y su Reglamento, así como las disposiciones aplicables de la Ley N° 27444, Ley del Procedimiento Administrativo General.
- iv. Participar en el presente proceso de contratación en forma independiente sin mediar consulta, comunicación, acuerdo, arreglo o convenio con ningún proveedor; y, conocer las disposiciones del Decreto Legislativo N° 1034, Decreto Legislativo que aprueba la Ley de Represión de Conductas Anticompetitivas.
- v. Conocer, aceptar y someterme a las bases, condiciones y reglas del procedimiento de selección.
- vi. Ser responsable de la veracidad de los documentos e información que presento en el presente procedimiento de selección.
- vii. Comprometerme a mantener la oferta presentada durante el procedimiento de selección y a perfeccionar el contrato, en caso de resultar favorecido con la buena pro.

[CONSIGNAR CIUDAD Y FECHA]

.....
**Firma, Nombres y Apellidos del postor o
Representante legal, según corresponda**

Importante

En el caso de consorcios, cada integrante debe presentar esta declaración jurada, salvo que sea presentada por el representante común del consorcio.

ANEXO N° 3

DECLARACIÓN JURADA DE CUMPLIMIENTO DE LOS TÉRMINOS DE REFERENCIA

Señores

[CONSIGNAR ÓRGANO ENCARGADO DE LAS CONTRATACIONES O COMITÉ DE SELECCIÓN, SEGÚN CORRESPONDA]

ADJUDICACIÓN SIMPLIFICADA N° [CONSIGNAR NOMENCLATURA DEL PROCEDIMIENTO]

Presente.-

Es grato dirigirme a usted, para hacer de su conocimiento que luego de haber examinado las bases y demás documentos del procedimiento de la referencia y, conociendo todos los alcances y las condiciones detalladas en dichos documentos, el postor que suscribe ofrece el servicio de **[CONSIGNAR EL OBJETO DE LA CONVOCATORIA]**, de conformidad con los Términos de Referencia que se indican en el numeral 3.1 del Capítulo III de la sección específica de las bases y los documentos del procedimiento.

[CONSIGNAR CIUDAD Y FECHA]

.....
**Firma, Nombres y Apellidos del postor o
Representante legal o común, según corresponda**

Importante

Adicionalmente, puede requerirse la presentación de documentación que acredite el cumplimiento de los términos de referencia, conforme a lo indicado en el acápite relacionado al contenido de las ofertas de la presente sección de las bases.

ANEXO N° 4

DECLARACIÓN JURADA DE PLAZO DE PRESTACIÓN DEL SERVICIO

Señores

**[CONSIGNAR ÓRGANO ENCARGADO DE LAS CONTRATACIONES O COMITÉ DE SELECCIÓN,
SEGÚN CORRESPONDA]**

ADJUDICACIÓN SIMPLIFICADA N° [CONSIGNAR NOMENCLATURA DEL PROCEDIMIENTO]

Presente.-

Mediante el presente, con pleno conocimiento de las condiciones que se exigen en las bases del procedimiento de la referencia, me comprometo a prestar el servicio objeto del presente procedimiento de selección en el plazo de [CONSIGNAR EL PLAZO OFERTADO].

[CONSIGNAR CIUDAD Y FECHA]

.....
**Firma, Nombres y Apellidos del postor o
Representante legal o común, según corresponda**

ANEXO N° 5

PROMESA DE CONSORCIO

(Sólo para el caso en que un consorcio se presente como postor)

Señores

[CONSIGNAR ÓRGANO ENCARGADO DE LAS CONTRATACIONES O COMITÉ DE SELECCIÓN, SEGÚN CORRESPONDA]**ADJUDICACIÓN SIMPLIFICADA N° [CONSIGNAR NOMENCLATURA DEL PROCEDIMIENTO]**

Presente.-

Los suscritos declaramos expresamente que hemos convenido en forma irrevocable, durante el lapso que dure el procedimiento de selección, para presentar una oferta conjunta a la **ADJUDICACIÓN SIMPLIFICADA N° [CONSIGNAR NOMENCLATURA DEL PROCEDIMIENTO]**

Asimismo, en caso de obtener la buena pro, nos comprometemos a formalizar el contrato de consorcio, de conformidad con lo establecido por el artículo 140 del Reglamento de la Ley de Contrataciones del Estado, bajo las siguientes condiciones:

a) Integrantes del consorcio

1. [NOMBRE, DENOMINACIÓN O RAZÓN SOCIAL DEL CONSORCIADO 1].
2. [NOMBRE, DENOMINACIÓN O RAZÓN SOCIAL DEL CONSORCIADO 2].

b) Designamos a [CONSIGNAR NOMBRES Y APELLIDOS DEL REPRESENTANTE COMÚN], identificado con [CONSIGNAR TIPO DE DOCUMENTO DE IDENTIDAD] N° [CONSIGNAR NÚMERO DE DOCUMENTO DE IDENTIDAD], como representante común del consorcio para efectos de participar en todos los actos referidos al procedimiento de selección, suscripción y ejecución del contrato correspondiente con [CONSIGNAR NOMBRE DE LA ENTIDAD].

Asimismo, declaramos que el representante común del consorcio no se encuentra impedido, inhabilitado ni suspendido para contratar con el Estado.

c) Fijamos nuestro domicilio legal común en [.....].

d) Las obligaciones que corresponden a cada uno de los integrantes del consorcio son las siguientes:

1. OBLIGACIONES DE [NOMBRE, DENOMINACIÓN O RAZÓN SOCIAL DEL CONSORCIADO 1] [%]²⁴

[DESCRIBIR LAS OBLIGACIONES DEL CONSORCIADO 1]

2. OBLIGACIONES DE [NOMBRE, DENOMINACIÓN O RAZÓN SOCIAL DEL CONSORCIADO 2] [%]²⁵

[DESCRIBIR LAS OBLIGACIONES DEL CONSORCIADO 2]

TOTAL OBLIGACIONES 100%²⁶

²⁴ Consignar únicamente el porcentaje total de las obligaciones, el cual debe ser expresado en número entero, sin decimales.

²⁵ Consignar únicamente el porcentaje total de las obligaciones, el cual debe ser expresado en número entero, sin decimales.

²⁶ Este porcentaje corresponde a la sumatoria de los porcentajes de las obligaciones de cada uno de los integrantes del consorcio.

[CONSIGNAR CIUDAD Y FECHA]

.....
Consortiado 1
Nombres, apellidos y firma del Consortiado 1
o de su Representante Legal
Tipo y N° de Documento de Identidad

.....
Consortiado 2
Nombres, apellidos y firma del Consortiado 2
o de su Representante Legal
Tipo y N° de Documento de Identidad

Importante

De conformidad con el artículo 52 del Reglamento, las firmas de los integrantes del consorcio deben ser legalizadas.

Importante para la Entidad

En caso de la prestación de servicios bajo el sistema a precios unitarios incluir el siguiente anexo:

Esta nota deberá ser eliminada una vez culminada la elaboración de las bases

ANEXO N° 6**PRECIO DE LA OFERTA**

Señores

[CONSIGNAR ÓRGANO ENCARGADO DE LAS CONTRATACIONES O COMITÉ DE SELECCIÓN, SEGÚN CORRESPONDA]

ADJUDICACIÓN SIMPLIFICADA N° [CONSIGNAR NOMENCLATURA DEL PROCEDIMIENTO]

Presente.-

Es grato dirigirme a usted, para hacer de su conocimiento que, de acuerdo con las bases, mi oferta es la siguiente:

CONCEPTO	CANTIDAD	PRECIO UNITARIO	PRECIO TOTAL
TOTAL			

El precio de la oferta [CONSIGNAR LA MONEDA DE LA CONVOCATORIA] incluye todos los tributos, seguros, transporte, inspecciones, pruebas y, de ser el caso, los costos laborales conforme a la legislación vigente, así como cualquier otro concepto que pueda tener incidencia sobre el costo del servicio a contratar; excepto la de aquellos postores que gocen de alguna exoneración legal, no incluirán en el precio de su oferta los tributos respectivos.

[CONSIGNAR CIUDAD Y FECHA]

.....
**Firma, Nombres y Apellidos del postor o
 Representante legal o común, según corresponda**

Importante

- *El postor que goce de alguna exoneración legal, debe indicar que su oferta no incluye el tributo materia de la exoneración, debiendo incluir el siguiente texto:*

"Mi oferta no incluye [CONSIGNAR EL TRIBUTO MATERIA DE LA EXONERACIÓN]"

Importante para la Entidad

- *En caso de procedimientos según relación de ítems, consignar lo siguiente:
 "El postor puede presentar el precio de su oferta en un solo documento o documentos independientes, en los ítems que se presente".*
- *En caso de contrataciones que conllevan la ejecución de prestaciones accesorias, consignar lo siguiente:
 "El postor debe detallar en el precio de su oferta, el monto correspondiente a la prestación principal y las prestaciones accesorias".*

Incluir o eliminar, según corresponda

Importante para la Entidad

En caso de la prestación de servicios bajo el sistema a suma alzada incluir el siguiente anexo:

Esta nota deberá ser eliminada una vez culminada la elaboración de las bases

ANEXO N° 6

PRECIO DE LA OFERTA

Señores

[CONSIGNAR ÓRGANO ENCARGADO DE LAS CONTRATACIONES O COMITÉ DE SELECCIÓN, SEGÚN CORRESPONDA]

ADJUDICACIÓN SIMPLIFICADA N° [CONSIGNAR NOMENCLATURA DEL PROCEDIMIENTO]

Presente.-

Es grato dirigirme a usted, para hacer de su conocimiento que, de acuerdo con las bases, mi oferta es la siguiente:

CONCEPTO	PRECIO TOTAL
TOTAL	

El precio de la oferta [CONSIGNAR LA MONEDA DE LA CONVOCATORIA] incluye todos los tributos, seguros, transporte, inspecciones, pruebas y, de ser el caso, los costos laborales conforme a la legislación vigente, así como cualquier otro concepto que pueda tener incidencia sobre el costo del servicio a contratar; excepto la de aquellos postores que gocen de alguna exoneración legal, no incluirán en el precio de su oferta los tributos respectivos.

[CONSIGNAR CIUDAD Y FECHA]

.....
**Firma, Nombres y Apellidos del postor o
Representante legal o común, según corresponda**

Importante

- El postor debe consignar el precio total de la oferta, sin perjuicio que, de resultar favorecido con la buena pro, presente el detalle de precios unitarios para el perfeccionamiento del contrato.*
- El postor que goce de alguna exoneración legal, debe indicar que su oferta no incluye el tributo materia de la exoneración, debiendo incluir el siguiente texto:*

Mi oferta no incluye [CONSIGNAR EL TRIBUTO MATERIA DE LA EXONERACIÓN].

Importante para la Entidad

- En caso de procedimientos según relación de ítems, consignar lo siguiente:
"El postor puede presentar el precio de su oferta en un solo documento o documentos independientes, en los ítems que se presente".*
- En caso de contrataciones que conllevan la ejecución de prestaciones accesorias, consignar lo siguiente:
"El postor debe detallar en el precio de su oferta, el monto correspondiente a la prestación principal y las prestaciones accesorias".*

Incluir o eliminar, según corresponda

Importante para la Entidad

En caso de la prestación de servicios bajo el esquema mixto de suma alzada y precios unitarios incluir el siguiente anexo:

Esta nota deberá ser eliminada una vez culminada la elaboración de las bases

ANEXO N° 6**PRECIO DE LA OFERTA**

Señores

[CONSIGNAR ÓRGANO ENCARGADO DE LAS CONTRATACIONES O COMITÉ DE SELECCIÓN, SEGÚN CORRESPONDA]

ADJUDICACIÓN SIMPLIFICADA N° [CONSIGNAR NOMENCLATURA DEL PROCEDIMIENTO]

Presente.-

Es grato dirigirme a usted, para hacer de su conocimiento que, de acuerdo con las bases, mi oferta es la siguiente:

OFERTA A PRECIOS UNITARIOS DE LOS COMPONENTES SIGUIENTES:

CONCEPTO	CANTIDAD	PRECIO UNITARIO	COSTO
Monto del componente a precios unitarios			

OFERTA A SUMA ALZADA DE LOS COMPONENTES SIGUIENTES:

CONCEPTO	PRECIO TOTAL
Monto del componente a suma alzada	

Monto total de la oferta	
---------------------------------	--

El precio de la oferta [CONSIGNAR LA MONEDA DE LA CONVOCATORIA] incluye todos los tributos, seguros, transporte, inspecciones, pruebas y, de ser el caso, los costos laborales conforme a la legislación vigente, así como cualquier otro concepto que pueda tener incidencia sobre el costo del servicio a contratar; excepto la de aquellos postores que gocen de alguna exoneración legal, no incluirán en el precio de su oferta los tributos respectivos.

[CONSIGNAR CIUDAD Y FECHA]

.....
**Firma, Nombres y Apellidos del postor o
 Representante legal o común, según corresponda**

Importante

- *El postor debe consignar en su oferta los precios unitarios de los componentes previstos para este sistema en el presente anexo y por un monto fijo integral de los componentes previstos a suma alzada.*
- *El postor que goce de alguna exoneración legal, debe indicar que su oferta no incluye el tributo materia de la exoneración, debiendo incluir el siguiente texto:*

Mi oferta no incluye [CONSIGNAR EL TRIBUTO MATERIA DE LA EXONERACIÓN].

Importante para la Entidad

- *En caso de procedimientos según relación de ítems, consignar lo siguiente:
"El postor puede presentar el precio de su oferta en un solo documento o documentos independientes, en los ítems que se presente".*
- *En caso de contrataciones que conllevan la ejecución de prestaciones accesorias, consignar lo siguiente:
"El postor debe detallar en el precio de su oferta, el monto correspondiente a la prestación principal y las prestaciones accesorias".*

Incluir las disposiciones, según corresponda. Una vez culminada la elaboración de las bases, las notas que no se incorporen deben ser eliminadas

Importante para la Entidad

En caso de la prestación de servicios bajo el sistema en base a porcentajes incluir el siguiente anexo:

Esta nota deberá ser eliminada una vez culminada la elaboración de las bases

ANEXO N° 6**PRECIO DE LA OFERTA**

Señores

[CONSIGNAR ÓRGANO ENCARGADO DE LAS CONTRATACIONES O COMITÉ DE SELECCIÓN, SEGÚN CORRESPONDA]

ADJUDICACIÓN SIMPLIFICADA N° [CONSIGNAR NOMENCLATURA DEL PROCEDIMIENTO]

Es grato dirigirme a usted, para hacer de su conocimiento que, de acuerdo con las bases, mi oferta es la siguiente:

CONCEPTO	OFERTA
Porcentaje ofertado ²⁷	%
Monto Total Ofertado	

El precio de la oferta [CONSIGNAR LA MONEDA DE LA CONVOCATORIA] incluye todos los tributos, seguros, transporte, inspecciones, pruebas y, de ser el caso, los costos laborales conforme a la legislación vigente, así como cualquier otro concepto que pueda tener incidencia sobre el costo del servicio a contratar; excepto la de aquellos postores que gocen de alguna exoneración legal, no incluirán en el precio de su oferta los tributos respectivos.

[CONSIGNAR CIUDAD Y FECHA]

.....
**Firma, Nombres y Apellidos del postor o
 Representante legal o común, según corresponda**

Importante

- *El postor que goce de alguna exoneración legal, debe indicar que su oferta no incluye el tributo materia de la exoneración, debiendo incluir el siguiente texto:*

Mi oferta no incluye [CONSIGNAR EL TRIBUTO MATERIA DE LA EXONERACIÓN].”

Importante para la Entidad

- *En caso de procedimientos según relación de ítems, consignar lo siguiente:
 “El postor puede presentar el precio de su oferta en un solo documento o documentos independientes, en los ítems que se presente”.*
- *En caso de contrataciones que conllevan la ejecución de prestaciones accesorias, consignar lo siguiente:
 “El postor debe detallar en el precio de su oferta, el monto correspondiente a la prestación principal y las prestaciones accesorias”.*

Incluir las disposiciones, según corresponda. Una vez culminada la elaboración de las bases, las notas que no se incorporen deben ser eliminadas

²⁷ De conformidad con la Opinión N° 202-2016/DTN, corresponde al porcentaje del monto total a cobrar o recuperar.

Importante para la Entidad

En caso de la prestación de servicios bajo el sistema en base a honorario fijo y comisión de éxito incluir el siguiente anexo:

Esta nota deberá ser eliminada una vez culminada la elaboración de las bases

ANEXO N° 6

PRECIO DE LA OFERTA

Señores

[CONSIGNAR ÓRGANO ENCARGADO DE LAS CONTRATACIONES O COMITÉ DE SELECCIÓN, SEGÚN CORRESPONDA]

ADJUDICACIÓN SIMPLIFICADA N° [CONSIGNAR NOMENCLATURA DEL PROCEDIMIENTO]

Presente.-

Es grato dirigirme a usted, para hacer de su conocimiento que, de acuerdo con las bases, mi oferta es la siguiente:

CONCEPTO	MONTO
(A) Honorario Fijo	
(B) Comisión de éxito ²⁸	
Precio de la Oferta (A) + (B)	

El precio de la oferta [CONSIGNAR LA MONEDA DE LA CONVOCATORIA] incluye todos los tributos, seguros, transporte, inspecciones, pruebas y, de ser el caso, los costos laborales conforme a la legislación vigente, así como cualquier otro concepto que pueda tener incidencia sobre el costo del servicio a contratar; excepto la de aquellos postores que gocen de alguna exoneración legal, no incluirán en el precio de su oferta los tributos respectivos.

[CONSIGNAR CIUDAD Y FECHA]

.....
**Firma, Nombres y Apellidos del postor o
Representante legal o común, según corresponda**

Importante

- El postor que goce de alguna exoneración legal, debe indicar que su oferta no incluye el tributo materia de la exoneración, debiendo incluir el siguiente texto:*

Mi oferta no incluye [CONSIGNAR EL TRIBUTO MATERIA DE LA EXONERACIÓN].

Importante para la Entidad

- En caso de procedimientos según relación de ítems, consignar lo siguiente:
"El postor puede presentar el precio de su oferta en un solo documento o documentos independientes, en los ítems que se presente".*
- En caso de contrataciones que conllevan la ejecución de prestaciones accesorias, consignar lo siguiente:
"El postor debe detallar en el precio de su oferta, el monto correspondiente a la prestación principal y las prestaciones accesorias".*

Incluir las disposiciones, según corresponda. Una vez culminada la elaboración de las bases, las notas que no se incorporen deben ser eliminadas

²⁸ De conformidad con la Opinión N° 011-2017/DTN "El postor formula su oferta contemplando un monto fijo y un monto adicional como incentivo que debe pagársele en caso consiga el resultado esperado".

Importante para la Entidad

Si durante la fase de actos preparatorios, las Entidades advierten que es posible la participación de proveedores que gozan del beneficio de la exoneración del IGV prevista en la Ley N° 27037, Ley de Promoción de la Inversión en la Amazonía, incluir el siguiente anexo:

Esta nota deberá ser eliminada una vez culminada la elaboración de las bases

ANEXO N° 7 DECLARACIÓN JURADA DE CUMPLIMIENTO DE CONDICIONES PARA LA APLICACIÓN DE LA EXONERACIÓN DEL IGV

Señores

[CONSIGNAR ÓRGANO ENCARGADO DE LAS CONTRATACIONES O COMITÉ DE SELECCIÓN, SEGÚN CORRESPONDA]

ADJUDICACIÓN SIMPLIFICADA N° [CONSIGNAR NOMENCLATURA DEL PROCEDIMIENTO]

Presente.-

Mediante el presente el suscrito, postor y/o Representante Legal de [CONSIGNAR EN CASO DE SER PERSONA JURÍDICA], declaro bajo juramento que gozo del beneficio de la exoneración del IGV previsto en la Ley N° 27037, Ley de Promoción de la Inversión en la Amazonía, dado que cumpla con las condiciones siguientes:

- 1.- Que el domicilio fiscal de la empresa²⁹ se encuentra ubicada en la Amazonía y coincide con el lugar establecido como sede central (donde tiene su administración y lleva su contabilidad);
- 2.- Que la empresa se encuentra inscrita en las Oficinas Registrales de la Amazonía (exigible en caso de personas jurídicas);
- 3.- Que, al menos el setenta por ciento (70%) de los activos fijos de la empresa se encuentran en la Amazonía; y
- 4.- Que la empresa no presta servicios fuera de la Amazonía.

[CONSIGNAR CIUDAD Y FECHA]

.....
**Firma, Nombres y Apellidos del postor o
Representante legal, según corresponda**

Importante

Cuando se trate de consorcios, esta declaración jurada será presentada por cada uno de los integrantes del consorcio, salvo que se trate de consorcios con contabilidad independiente, en cuyo caso debe ser suscrita por el representante común, debiendo indicar su condición de consorcio con contabilidad independiente y el número de RUC del consorcio.

²⁹ En el artículo 1 del "Reglamento de las Disposiciones Tributarias contenidas en la Ley de Promoción de la Inversión en la Amazonía" se define como "empresa" a las "Personas naturales, sociedades conyugales, sucesiones indivisas y personas consideradas jurídicas por la Ley del Impuesto a la Renta, generadoras de rentas de tercera categoría, ubicadas en la Amazonía. Las sociedades conyugales son aquéllas que ejerzan la opción prevista en el Artículo 16 de la Ley del Impuesto a la Renta."

[CONSIGNAR NOMBRE DE LA ENTIDAD]

[CONSIGNAR NOMENCLATURA DEL PROCEDIMIENTO]

ANEXO N° 8

EXPERIENCIA DEL POSTOR EN LA ESPECIALIDAD

Señores

[CONSIGNAR ÓRGANO ENCARGADO DE LAS CONTRATACIONES O COMITÉ DE SELECCIÓN, SEGÚN CORRESPONDA]

ADJUDICACIÓN SIMPLIFICADA N° [CONSIGNAR NOMENCLATURA DEL PROCEDIMIENTO]

Presente.-

Mediante el presente, el suscrito detalla la siguiente EXPERIENCIA EN LA ESPECIALIDAD:

N°	CLIENTE	OBJETO DEL CONTRATO	N° CONTRATO / O/S / COMPROBANTE DE PAGO	FECHA DEL CONTRATO O CP ³⁰	FECHA DE LA CONFORMIDAD DE SER EL CASO ³¹	EXPERIENCIA PROVENIENTE ³² DE:	MONEDA	IMPORTE ³³	TIPO DE CAMBIO VENTA ³⁴	MONTO FACTURADO ACUMULADO ³⁵
1										
2										
3										
4										

³⁰ Se refiere a la fecha de suscripción del contrato, de la emisión de la Orden de Servicios o de cancelación del comprobante de pago, según corresponda.

³¹ Únicamente, cuando la fecha del perfeccionamiento del contrato, sea previa a los ocho (8) años anteriores a la fecha de presentación de ofertas, caso en el cual el postor debe acreditar que la conformidad se emitió dentro de dicho periodo.

³² Si el titular de la experiencia no es el postor, consignar si dicha experiencia corresponde a la matriz en caso que el postor sea sucursal, o fue transmitida por reorganización societaria, debiendo acompañar la documentación sustentatoria correspondiente. Al respecto, según la Opinión N° 216-2017/DTN "Considerando que la sociedad matriz y la sucursal constituyen la misma persona jurídica, la sucursal puede acreditar como suya la experiencia de su matriz". Del mismo modo, según lo previsto en la Opinión N° 010-2013/DTN, "... en una operación de reorganización societaria que comprende tanto una fusión como una escisión, la sociedad resultante podrá acreditar como suya la experiencia de la sociedad incorporada o absorbida, que se extingue producto de la fusión; asimismo, si en virtud de la escisión se transfiere un bloque patrimonial consistente en una línea de negocio completa, la sociedad resultante podrá acreditar como suya la experiencia de la sociedad escindida, correspondiente a la línea de negocio transmitida. De esta manera, la sociedad resultante podrá emplear la experiencia transmitida, como consecuencia de la reorganización societaria antes descrita, en los futuros procesos de selección en los que participe".

³³ Se refiere al monto del contrato ejecutado incluido adicionales y reducciones, de ser el caso.

³⁴ El tipo de cambio venta debe corresponder al publicado por la SBS correspondiente a la fecha de suscripción del contrato, de la emisión de la Orden de Servicios o de cancelación del comprobante de pago, según corresponda.

³⁵ Consignar en la moneda establecida en las bases.

[CONSIGNAR NOMBRE DE LA ENTIDAD]

[CONSIGNAR NOMENCLATURA DEL PROCEDIMIENTO]

N°	CLIENTE	OBJETO DEL CONTRATO	N° CONTRATO / O/S / COMPROBANTE DE PAGO	FECHA DEL CONTRATO O CP ³⁰	FECHA DE LA CONFORMIDAD DE SER EL CASO ³¹	EXPERIENCIA PROVENIENTE ³² DE:	MONEDA	IMPORTE ³³	TIPO DE CAMBIO VENTA ³⁴	MONTO FACTURADO ACUMULADO ³⁵
5										
6										
7										
8										
9										
10										
	...									
20										
TOTAL										

[CONSIGNAR CIUDAD Y FECHA]

.....
Firma, Nombres y Apellidos del postor o
Representante legal o común, según corresponda

ANEXO N° 9
DECLARACIÓN JURADA
(NUMERAL 49.4 DEL ARTÍCULO 49 DEL REGLAMENTO)

Señores

[CONSIGNAR ÓRGANO ENCARGADO DE LAS CONTRATACIONES O COMITÉ DE SELECCIÓN, SEGÚN CORRESPONDA]

ADJUDICACIÓN SIMPLIFICADA N° [CONSIGNAR NOMENCLATURA DEL PROCEDIMIENTO]

Presente.-

Mediante el presente el suscrito, postor y/o Representante Legal de [CONSIGNAR EN CASO DE SER PERSONA JURÍDICA], declaro que la experiencia que acredito de la empresa [CONSIGNAR LA DENOMINACIÓN DE LA PERSONA JURÍDICA] como consecuencia de una reorganización societaria, no se encuentra en el supuesto establecido en el numeral 49.4 del artículo 49 del Reglamento.

[CONSIGNAR CIUDAD Y FECHA]

.....
**Firma, Nombres y Apellidos del postor o
Representante legal, según corresponda**

Importante

A efectos de cautelar la veracidad de esta declaración, el postor puede verificar la información de la Relación de Proveedores Sancionados por el Tribunal de Contrataciones del Estado con Sanción Vigente en <http://portal.osce.gob.pe/rnp/content/relación-de-proveedores-sancionados>.

También le asiste dicha facultad al órgano encargado de las contrataciones o al órgano de la Entidad al que se le haya asignado la función de verificación de la oferta presentada por el postor ganador de la buena pro.

[CONSIGNAR NOMBRE DE LA ENTIDAD]

[CONSIGNAR NOMENCLATURA DEL PROCEDIMIENTO]

Importante para la Entidad

En el caso de contratación de servicios en general que se presten fuera de la provincia de Lima y Callao cuyo valor estimado no supere los doscientos mil Soles (S/ 200,000.00) o el procedimiento de selección según relación de ítem no supere dicho monto, se debe considerar el siguiente anexo:

Esta nota deberá ser eliminada una vez culminada la elaboración de las bases.

ANEXO N° 10

**SOLICITUD DE BONIFICACIÓN DEL DIEZ POR CIENTO (10%) POR SERVICIOS PRESTADOS FUERA DE LA PROVINCIA DE LIMA Y CALLAO
(DE SER EL CASO, SOLO PRESENTAR ESTA SOLICITUD EN EL ÍTEM [CONSIGNAR EL N° DEL ÍTEM O ÍTEMS CUYO VALOR ESTIMADO NO SUPERA LOS DOSCIENTOS MIL SOLES (S/ 200,000.00)])**

Señores

[CONSIGNAR ÓRGANO ENCARGADO DE LAS CONTRATACIONES O COMITÉ DE SELECCIÓN, SEGÚN CORRESPONDA]

ADJUDICACIÓN SIMPLIFICADA N° [CONSIGNAR NOMENCLATURA DEL PROCEDIMIENTO]

Presente.-

Mediante el presente el suscrito, postor y/o Representante Legal de [CONSIGNAR EN CASO DE SER PERSONA JURÍDICA], solicito la asignación de la bonificación del diez por ciento (10%) sobre el puntaje total en [CONSIGNAR EL ÍTEM O ÍTEMS, SEGÚN CORRESPONDA, EN LOS QUE SE SOLICITA LA BONIFICACIÓN] debido a que el domicilio de mi representada se encuentra ubicado en la provincia o provincia colindante donde se ejecuta la prestación.

[CONSIGNAR CIUDAD Y FECHA]

.....
Firma, Nombres y Apellidos del postor o Representante legal, según corresponda

Importante

- *Para asignar la bonificación, el órgano encargado de las contrataciones o comité de selección, según corresponda, verifica el domicilio consignado por el postor en el Registro Nacional de Proveedores (RNP).*
- *Para que el postor pueda acceder a la bonificación, debe cumplir con las condiciones establecidas en el literal f) del artículo 50 del Reglamento.*

Importante

Cuando se trate de consorcios, la declaración jurada es la siguiente:

ANEXO N° 10

**SOLICITUD DE BONIFICACIÓN DEL DIEZ POR CIENTO (10%) POR SERVICIOS PRESTADOS FUERA DE LA PROVINCIA DE LIMA Y CALLAO
(DE SER EL CASO, SOLO PRESENTAR ESTA SOLICITUD EN EL ÍTEM [CONSIGNAR EL N° DEL ÍTEM O ÍTEMS CUYO VALOR ESTIMADO NO SUPERA LOS DOSCIENTOS MIL SOLES (S/ 200,000.00)])**

Señores

[CONSIGNAR ÓRGANO ENCARGADO DE LAS CONTRATACIONES O COMITÉ DE SELECCIÓN, SEGÚN CORRESPONDA]

ADJUDICACIÓN SIMPLIFICADA N° [CONSIGNAR NOMENCLATURA DEL PROCEDIMIENTO]

Presente.-

Mediante el presente el que se suscribe, [...], representante común del consorcio [CONSIGNAR EL NOMBRE DEL CONSORCIO], solicito la asignación de la bonificación del diez por ciento (10%) sobre el puntaje total en [CONSIGNAR EL ÍTEM O ÍTEMS, SEGÚN CORRESPONDA, EN LOS QUE SE SOLICITA LA BONIFICACIÓN] debido a que los domicilios de todos los integrantes del consorcio se encuentran ubicados en la provincia o provincias colindantes donde se ejecuta la prestación.

[CONSIGNAR CIUDAD Y FECHA]

.....
**Firma, Nombres y Apellidos del representante
común del consorcio**

Importante

- *Para asignar la bonificación, el órgano encargado de las contrataciones o comité de selección, según corresponda, verifica el domicilio consignado de los integrantes del consorcio, en el Registro Nacional de Proveedores (RNP).*
- *Para que un consorcio pueda acceder a la bonificación, cada uno de sus integrantes debe cumplir con las condiciones establecidas en el literal f) del artículo 50 del Reglamento.*

[CONSIGNAR NOMBRE DE LA ENTIDAD]

[CONSIGNAR NOMENCLATURA DEL PROCEDIMIENTO]

ANEXO N° 11

SOLICITUD DE BONIFICACIÓN DEL CINCO POR CIENTO (5%) POR TENER LA CONDICIÓN DE MICRO Y PEQUEÑA EMPRESA

Señores

[CONSIGNAR ÓRGANO ENCARGADO DE LAS CONTRATACIONES O COMITÉ DE SELECCIÓN, SEGÚN CORRESPONDA]

ADJUDICACIÓN SIMPLIFICADA N° [CONSIGNAR NOMENCLATURA DEL PROCEDIMIENTO]

Presente.-

Mediante el presente el suscrito, postor y/o Representante legal de [CONSIGNAR EN CASO DE SER PERSONA JURÍDICA], solicito la asignación de la bonificación del cinco por ciento (5%) sobre el puntaje total obtenido, debido a que mi representada cuenta con la condición de micro y pequeña empresa.

[CONSIGNAR CIUDAD Y FECHA]

.....
**Firma, Nombres y Apellidos del postor o
Representante legal o común, según corresponda**

Importante

- *Para asignar la bonificación, el órgano encargado de las contrataciones o comité de selección, según corresponda, verifica la página web del Ministerio de Trabajo y Promoción del Empleo en la sección consulta de empresas acreditadas en el REMYPE en el link <http://www2.trabajo.gob.pe/servicios-en-linea-2-2/>.*
- *Para que un consorcio pueda acceder a la bonificación, cada uno de sus integrantes debe cumplir con la condición de micro y pequeña empresa.*