

BASES ESTÁNDAR DE ADJUDICACIÓN SIMPLIFICADA PARA LA CONTRATACIÓN DE SERVICIOS EN GENERAL

Aprobado mediante Directiva N°001-2019-OSCE/CD



SUB DIRECCIÓN DE NORMATIVIDAD – DIRECCIÓN TÉCNICO NORMATIVA
ORGANISMO SUPERVISOR DE LAS CONTRATACIONES DEL ESTADO - OSCE

SIMBOLOGÍA UTILIZADA:

N°	Símbolo	Descripción
1	[ABC] / [.....]	La información solicitada dentro de los corchetes sombreados debe ser completada por la Entidad durante la elaboración de las bases.
2	[ABC] / [.....]	Es una indicación, o información que deberá ser completada por la Entidad con posterioridad al otorgamiento de la buena pro para el caso específico de la elaboración de la PROFORMA DEL CONTRATO; o por los proveedores, en el caso de los ANEXOS de la oferta.
3	Importante • Abc	Se refiere a consideraciones importantes a tener en cuenta por el órgano encargado de las contrataciones o comité de selección, según corresponda y por los proveedores.
4	Advertencia • Abc	Se refiere a advertencias a tener en cuenta por el órgano encargado de las contrataciones o comité de selección, según corresponda y por los proveedores.
5	Importante para la Entidad • Xyz	Se refiere a consideraciones importantes a tener en cuenta por el órgano encargado de las contrataciones o comité de selección, según corresponda y deben ser eliminadas una vez culminada la elaboración de las bases.

CARACTERÍSTICAS DEL DOCUMENTO:

Las bases estándar deben ser elaboradas en formato WORD, y deben tener las siguientes características:

N°	Características	Parámetros
1	Márgenes	Superior : 2.5 cm Inferior: 2.5 cm Izquierda: 2.5 cm Derecha: 2.5 cm
2	Fuente	Arial
3	Estilo de Fuente	Normal: Para el contenido en general Cursiva: Para el encabezado y pie de página Para las Consideraciones importantes (Ítem 3 del cuadro anterior)
4	Color de Fuente	Automático: Para el contenido en general Azul : Para las Consideraciones importantes (Ítem 3 del cuadro anterior)
5	Tamaño de Letra	16 : Para las dos primeras hojas de las Secciones General y Específica 11 : Para el nombre de los Capítulos. 10 : Para el cuerpo del documento en general 9 : Para el encabezado y pie de página Para el contenido de los cuadros, pudiendo variar, según la necesidad 8 : Para las Notas al pie
6	Alineación	Justificada: Para el contenido en general y notas al pie. Centrada : Para la primera página, los títulos de las Secciones y nombres de los Capítulos)
7	Interlineado	Sencillo
8	Espaciado	Anterior : 0 Posterior : 0
9	Subrayado	Para los nombres de las Secciones y para resaltar o hacer hincapié en algún concepto

INSTRUCCIONES DE USO:

- Una vez registrada la información solicitada dentro de los corchetes sombreados en gris, el texto deberá quedar en letra tamaño 10, con estilo normal, sin formato de negrita y sin sombrear.
- La nota **IMPORTANTE** no puede ser modificada ni eliminada en la Sección General. En el caso de la Sección Específica debe seguirse la instrucción que se indica en dicha nota.

Elaboradas en enero de 2019
Modificadas en marzo, junio y diciembre de 2019, julio 2020, julio y diciembre 2021, junio y octubre de 2022

BASES INTEGRADAS DE ADJUDICACIÓN SIMPLIFICADA PARA LA CONTRATACIÓN DE SERVICIOS EN GENERAL

ADJUDICACIÓN SIMPLIFICADA N° 038-2023-UNFV

PRIMERA CONVOCATORIA

**CONTRATACIÓN DE SERVICIO DE ACCEDIBILIDAD AL
COMEDOR UNIVERSITARIO LOCAL SL07 - CUI 2378426**



DEBER DE COLABORACIÓN

La Entidad y todo proveedor que se someta a las presentes Bases, sea como participante, postor y/o contratista, deben conducir su actuación conforme a los principios previstos en la Ley de Contrataciones del Estado.

En este contexto, se encuentran obligados a prestar su colaboración al OSCE y a la Secretaría Técnica de la Comisión de Defensa de la Libre Competencia del INDECOPI, en todo momento según corresponda a sus competencias, a fin de comunicar presuntos casos de fraude, colusión y corrupción por parte de los funcionarios y servidores de la Entidad, así como los proveedores y demás actores que participan en el proceso de contratación.

De igual forma, deben poner en conocimiento del OSCE y a la Secretaría Técnica de la Comisión de Defensa de la Libre Competencia del INDECOPI los indicios de conductas anticompetitivas que se presenten durante el proceso de contratación, en los términos del Decreto Legislativo N° 1034, "Ley de Represión de Conductas Anticompetitivas", o norma que la sustituya, así como las demás normas de la materia.

La Entidad y todo proveedor que se someta a las presentes Bases, sea como participante, postor y/o contratista del proceso de contratación deben permitir al OSCE o a la Secretaría Técnica de la Comisión de Defensa de la Libre Competencia del INDECOPI el acceso a la información referida a las contrataciones del Estado que sea requerida, prestar testimonio o absolución de posiciones que se requieran, entre otras formas de colaboración.

SECCIÓN GENERAL

DISPOSICIONES COMUNES DEL PROCEDIMIENTO DE SELECCIÓN

(ESTA SECCIÓN NO DEBE SER MODIFICADA EN NINGÚN EXTREMO, BAJO SANCIÓN DE NULIDAD)



CAPÍTULO I ETAPAS DEL PROCEDIMIENTO DE SELECCIÓN

1.1. REFERENCIAS

Cuando en el presente documento se mencione la palabra Ley, se entiende que se está haciendo referencia a la Ley N° 30225, Ley de Contrataciones del Estado, y cuando se mencione la palabra Reglamento, se entiende que se está haciendo referencia al Reglamento de la Ley de Contrataciones del Estado aprobado por Decreto Supremo N° 344-2018-EF.

Las referidas normas incluyen sus respectivas modificaciones, de ser el caso.

1.2. CONVOCATORIA

Se realiza a través de su publicación en el SEACE de conformidad con lo señalado en el artículo 54 del Reglamento, en la fecha señalada en el calendario del procedimiento de selección, debiendo adjuntar las bases y resumen ejecutivo.

1.3. REGISTRO DE PARTICIPANTES

El registro de participantes se realiza conforme al artículo 55 del Reglamento. En el caso de un consorcio, basta que se registre uno (1) de sus integrantes.

Importante

-) Para registrarse como participante en un procedimiento de selección convocado por las Entidades del Estado Peruano, es necesario que los proveedores cuenten con inscripción vigente y estar habilitados ante el Registro Nacional de Proveedores (RNP) que administra el Organismo Supervisor de las Contrataciones del Estado (OSCE). Para obtener mayor información, se puede ingresar a la siguiente dirección electrónica: www.rnp.gob.pe.*
-) Los proveedores que deseen registrar su participación deben ingresar al SEACE utilizando su Certificado SEACE (usuario y contraseña). Asimismo, deben observar las instrucciones señaladas en el documento de orientación "Guía para el registro de participantes electrónico" publicado en <https://www2.seace.gob.pe/>.*
-) En caso los proveedores no cuenten con inscripción vigente en el RNP y/o se encuentren inhabilitados o suspendidos para ser participantes, postores y/o contratistas, el SEACE restringirá su registro, quedando a potestad de estos intentar nuevamente registrar su participación en el procedimiento de selección en cualquier otro momento, dentro del plazo establecido para dicha etapa, siempre que haya obtenido la vigencia de su inscripción o quedado sin efecto la sanción que le impuso el Tribunal de Contrataciones del Estado.*

1.4. FORMULACIÓN DE CONSULTAS Y OBSERVACIONES A LAS BASES

La formulación de consultas y observaciones a las bases se efectúa de conformidad con lo establecido en los numerales 72.1 y 72.2 del artículo 72 del Reglamento, así como el literal a) del artículo 89 del Reglamento.

Importante

No pueden formularse consultas ni observaciones respecto del contenido de una ficha de homologación aprobada. Las consultas y observaciones que se formulen sobre el particular, se tienen como no presentadas.

1.5. ABSOLUCIÓN DE CONSULTAS, OBSERVACIONES E INTEGRACIÓN DE BASES

La absolución de consultas, observaciones e integración de las bases se realizan conforme a las disposiciones previstas en el numeral 72.4 del artículo 72 del Reglamento y el literal a) del artículo 89 del Reglamento.

Importante

-) No se absolverán consultas y observaciones a las bases que se presenten en forma física.*
-) Cuando exista divergencia entre lo indicado en el pliego de absolución de consultas y observaciones y la integración de bases, prevalece lo absuelto en el referido pliego; sin perjuicio, del deslinde de responsabilidades correspondiente.*

1.6. FORMA DE PRESENTACIÓN DE OFERTAS

Las ofertas se presentan conforme lo establecido en el artículo 59 y en el artículo 90 del Reglamento.

Las declaraciones juradas, formatos o formularios previstos en las bases que conforman la oferta deben estar debidamente firmados por el postor (firma manuscrita o digital, según la Ley N° 27269, Ley de Firmas y Certificados Digitales¹). Los demás documentos deben ser visados por el postor. En el caso de persona jurídica, por su representante legal, apoderado o mandatario designado para dicho fin y, en el caso de persona natural, por este o su apoderado. No se acepta el pegado de la imagen de una firma o visto. Las ofertas se presentan foliadas.

Importante

-) Los formularios electrónicos que se encuentran en el SEACE y que los proveedores deben llenar para presentar sus ofertas, tienen carácter de declaración jurada.*
-) En caso la información contenida en los documentos escaneados que conforman la oferta no coincida con lo declarado a través del SEACE, prevalece la información declarada en los documentos escaneados.*
-) No se tomarán en cuenta las ofertas que se presenten en físico a la Entidad.*

1.7. PRESENTACIÓN Y APERTURA DE OFERTAS

El participante presentará su oferta de manera electrónica a través del SEACE, desde las 00:01 horas hasta las 23:59 horas del día establecido para el efecto en el cronograma del procedimiento; adjuntando el archivo digitalizado que contenga los documentos que conforman la oferta de acuerdo a lo requerido en las bases.

¹ Para mayor información sobre la normativa de firmas y certificados digitales ingresar a: <https://www.indecopi.gob.pe/web/firmas-digitales/firmar-y-certificados-digitales>

El participante debe verificar antes de su envío, bajo su responsabilidad, que el archivo pueda ser descargado y su contenido sea legible.

Importante

Los integrantes de un consorcio no pueden presentar ofertas individuales ni conformar más de un consorcio en un procedimiento de selección, o en un determinado ítem cuando se trate de procedimientos de selección según relación de ítems.

En la apertura electrónica de la oferta, el órgano encargado de las contrataciones o el comité de selección, según corresponda, verifica la presentación de lo exigido en la sección específica de las bases de conformidad con el numeral 73.2 del artículo 73 del Reglamento y determina si las ofertas responden a las características y/o requisitos y condiciones de los Términos de Referencia, detallados en la sección específica de las bases. De no cumplir con lo requerido, la oferta se considera no admitida.

1.8. EVALUACIÓN DE LAS OFERTAS

La evaluación de las ofertas se realiza conforme a lo establecido en el numeral 74.1 y el literal a) del numeral 74.2 del artículo 74 del Reglamento.

En el supuesto de que dos (2) o más ofertas empaten, la determinación del orden de prelación de las ofertas empatadas se efectúa siguiendo estrictamente el orden establecido en el numeral 91.1 del artículo 91 del Reglamento.

El desempate mediante sorteo se realiza de manera electrónica a través del SEACE.

Importante

En el caso de contratación de servicios en general que se presten fuera de la provincia de Lima y Callao, cuyo valor estimado no supere los doscientos mil Soles (S/ 200,000.00), a solicitud del postor se asigna una bonificación equivalente al diez por ciento (10%) sobre el puntaje total obtenido por los postores con domicilio en la provincia donde prestará el servicio, o en las provincias colindantes, sean o no pertenecientes al mismo departamento o región. El domicilio es el consignado en la constancia de inscripción ante el RNP². Lo mismo aplica en el caso de procedimientos de selección por relación de ítems, cuando algún ítem no supera el monto señalado anteriormente.

1.9. CALIFICACIÓN DE OFERTAS

La calificación de las ofertas se realiza conforme a lo establecido en los numerales 75.1 y 75.2 del artículo 75 del Reglamento.

1.10. SUBSANACIÓN DE LAS OFERTAS

La subsanación de las ofertas se sujeta a lo establecido en el artículo 60 del Reglamento. El plazo que se otorgue para la subsanación no puede ser inferior a un (1) día hábil

² La constancia de inscripción electrónica se visualizará en el portal web del Registro Nacional de Proveedores: www.rnp.gob.pe

La solicitud de subsanación se realiza de manera electrónica a través del SEACE y será remitida al correo electrónico consignado por el postor al momento de realizar su inscripción en el RNP, siendo su responsabilidad el permanente seguimiento de las notificaciones a dicho correo. La notificación de la solicitud se entiende efectuada el día de su envío al correo electrónico.

La presentación de las subsanaciones se realiza a través del SEACE. No se tomará en cuenta la subsanación que se presente en físico a la Entidad.

1.11. RECHAZO DE LAS OFERTAS

Previo al otorgamiento de la buena pro, el órgano encargado de las contrataciones o el comité de selección, según corresponda, revisa las ofertas económicas que cumplen los requisitos de calificación, de conformidad con lo establecido para el rechazo de ofertas, previsto en el artículo 68 del Reglamento, de ser el caso.

De rechazarse alguna de las ofertas calificadas, el órgano encargado de las contrataciones o el comité de selección, según corresponda, revisa el cumplimiento de los requisitos de calificación de los postores que siguen en el orden de prelación, en caso las hubiere.

1.12. OTORGAMIENTO DE LA BUENA PRO

Definida la oferta ganadora, el órgano encargado de las contrataciones o el comité de selección, según corresponda, otorga la buena pro mediante su publicación en el SEACE, incluyendo el cuadro comparativo y las actas debidamente motivadas de los resultados de la admisión, no admisión, evaluación, calificación, descalificación, rechazo y el otorgamiento de la buena pro.

1.13. CONSENTIMIENTO DE LA BUENA PRO

Cuando se hayan presentado dos (2) o más ofertas, el consentimiento de la buena pro se produce a los cinco (5) días hábiles siguientes de la notificación de su otorgamiento, sin que los postores hayan ejercido el derecho de interponer el recurso de apelación.

En caso que se haya presentado una sola oferta, el consentimiento de la buena pro se produce el mismo día de la notificación de su otorgamiento.

El consentimiento del otorgamiento de la buena pro se publica en el SEACE al día hábil siguiente de producido.

Importante

Una vez consentido el otorgamiento de la buena pro, el órgano encargado de las contrataciones o el órgano de la Entidad al que se haya asignado tal función realiza la verificación de la oferta presentada por el postor ganador de la buena pro conforme lo establecido en el numeral 64.6 del artículo 64 del Reglamento.

CAPÍTULO II SOLUCIÓN DE CONTROVERSIAS DURANTE EL PROCEDIMIENTO DE SELECCIÓN

2.1. RECURSO DE APELACIÓN

A través del recurso de apelación se pueden impugnar los actos dictados durante el desarrollo del procedimiento de selección hasta antes del perfeccionamiento del contrato.

El recurso de apelación se presenta ante la Entidad convocante, y es conocido y resuelto por su Titular, cuando el valor estimado sea igual o menor a cincuenta (50) UIT. Cuando el valor estimado sea mayor a dicho monto, el recurso de apelación se presenta ante y es resuelto por el Tribunal de Contrataciones del Estado.

En los procedimientos de selección según relación de ítems, el valor estimado total del procedimiento determina ante quién se presenta el recurso de apelación.

Los actos que declaren la nulidad de oficio, la cancelación del procedimiento de selección y otros actos emitidos por el Titular de la Entidad que afecten la continuidad de este, se impugnan ante el Tribunal de Contrataciones del Estado.

Importante

) *Una vez otorgada la buena pro, el órgano encargado de las contrataciones o el comité de selección, según corresponda, está en la obligación de permitir el acceso de los participantes y postores al expediente de contratación, salvo la información calificada como secreta, confidencial o reservada por la normativa de la materia, a más tardar dentro del día siguiente de haberse solicitado por escrito.*

Luego de otorgada la buena pro no se da a conocer las ofertas cuyos requisitos de calificación no fueron analizados y revisados por el órgano encargado de las contrataciones o el comité de selección, según corresponda.

) *A efectos de recoger la información de su interés, los postores pueden valerse de distintos medios, tales como: (i) la lectura y/o toma de apuntes, (ii) la captura y almacenamiento de imágenes, e incluso (iii) pueden solicitar copia de la documentación obrante en el expediente, siendo que, en este último caso, la Entidad deberá entregar dicha documentación en el menor tiempo posible, previo pago por tal concepto.*

) *El recurso de apelación se presenta ante la Mesa de Partes del Tribunal o ante las oficinas desconcentradas del OSCE, o en la Unidad de Trámite Documentario de la Entidad, según corresponda.*

2.2. PLAZOS DE INTERPOSICIÓN DEL RECURSO DE APELACIÓN

La apelación contra el otorgamiento de la buena pro o contra los actos dictados con anterioridad a ella se interpone dentro de los cinco (5) días hábiles siguientes de haberse notificado el otorgamiento de la buena pro.

La apelación contra los actos dictados con posterioridad al otorgamiento de la buena pro, contra la declaración de nulidad, cancelación y declaratoria de desierto del procedimiento, se interpone dentro de los cinco (5) días hábiles siguientes de haberse tomado conocimiento del acto que se desea impugnar.

CAPÍTULO III DEL CONTRATO

3.1. PERFECCIONAMIENTO DEL CONTRATO

Los plazos y el procedimiento para perfeccionar el contrato se realiza conforme a lo indicado en el artículo 141 del Reglamento.

El contrato se perfecciona con la suscripción del documento que lo contiene, salvo en los contratos cuyo monto del valor estimado no supere los doscientos mil Soles (S/ 200,000.00), en los que se puede perfeccionar con la recepción de la orden de servicios, conforme a lo previsto en la sección específica de las bases.

En el caso de procedimientos de selección por relación de ítems, se puede perfeccionar el contrato con la suscripción del documento o con la recepción de una orden de servicios, cuando el valor estimado del ítem corresponda al parámetro establecido en el párrafo anterior.

Importante

El órgano encargado de las contrataciones o el comité de selección, según corresponda, debe consignar en la sección específica de las bases la forma en que se perfeccionará el contrato, sea con la suscripción del contrato o la recepción de la orden de servicios. En caso la Entidad perfeccione el contrato con la recepción de la orden de servicios no debe incluir la proforma del contrato establecida en el Capítulo V de la sección específica de las bases.

Para perfeccionar el contrato, el postor ganador de la buena pro debe presentar los documentos señalados en el artículo 139 del Reglamento y los previstos en la sección específica de las bases.

3.2. GARANTÍAS

Las garantías que deben otorgar los postores y/o contratistas, según corresponda, son las de fiel cumplimiento del contrato y por los adelantos.

3.2.1. GARANTÍA DE FIEL CUMPLIMIENTO

Como requisito indispensable para perfeccionar el contrato, el postor ganador debe entregar a la Entidad la garantía de fiel cumplimiento del mismo por una suma equivalente al diez por ciento (10%) del monto del contrato original. Esta se mantiene vigente hasta la conformidad de la recepción de la prestación a cargo del contratista.

3.2.2. GARANTÍA DE FIEL CUMPLIMIENTO POR PRESTACIONES ACCESORIAS

En las contrataciones que conllevan la ejecución de prestaciones accesorias, tales como mantenimiento, reparación o actividades afines, se otorga una garantía adicional por una suma equivalente al diez por ciento (10%) del monto del contrato de la prestación accesorio, la misma que debe ser renovada periódicamente hasta el cumplimiento total de las obligaciones garantizadas.

Importante

-) En los contratos cuyos montos sean iguales o menores a doscientos mil Soles (S/ 200,000.00), no corresponde presentar garantía de fiel cumplimiento de contrato ni garantía de fiel cumplimiento por prestaciones accesorias. Dicha excepción también aplica a los contratos derivados de procedimientos de selección por relación de ítems, cuando el monto del ítem adjudicado o la sumatoria de los montos de los ítems adjudicados no superen el monto señalado anteriormente, conforme a lo dispuesto en el literal a) del artículo 152 del Reglamento.*
-) En los contratos periódicos de prestación de servicios en general que celebren las Entidades con las micro y pequeñas empresas, estas últimas pueden otorgar como garantía de fiel cumplimiento el diez por ciento (10%) del monto del contrato, porcentaje que es retenido por la Entidad durante la primera mitad del número total de pagos a realizarse, de forma prorrateada en cada pago, con cargo a ser devuelto a la finalización del mismo, conforme lo establecen los numerales 149.4 y 149.5 del artículo 149 del Reglamento y el numeral 151.2 del artículo 151 del Reglamento.*

3.2.3. GARANTÍA POR ADELANTO

En caso se haya previsto en la sección específica de las bases la entrega de adelantos, el contratista debe presentar una garantía emitida por idéntico monto conforme a lo estipulado en el artículo 153 del Reglamento.

3.3. REQUISITOS DE LAS GARANTÍAS

Las garantías que se presenten deben ser incondicionales, solidarias, irrevocables y de realización automática en el país, al solo requerimiento de la Entidad. Asimismo, deben ser emitidas por empresas que se encuentren bajo la supervisión directa de la Superintendencia de Banca, Seguros y Administradoras Privadas de Fondos de Pensiones y que cuenten con clasificación de riesgo B o superior. Asimismo, deben estar autorizadas para emitir garantías; o estar consideradas en la última lista de bancos extranjeros de primera categoría que periódicamente publica el Banco Central de Reserva del Perú.

Importante

Corresponde a la Entidad verificar que las garantías presentadas por el postor ganador de la buena pro y/o contratista cumplan con los requisitos y condiciones necesarios para su aceptación y eventual ejecución, sin perjuicio de la determinación de las responsabilidades funcionales que correspondan.

Advertencia

Los funcionarios de las Entidades no deben aceptar garantías emitidas bajo condiciones distintas a las establecidas en el presente numeral, debiendo tener en cuenta lo siguiente:

- 1. La clasificadora de riesgo que asigna la clasificación a la empresa que emite la garantía debe encontrarse listada en el portal web de la SBS (<http://www.sbs.gob.pe/sistema-financiero/clasificadoras-de-riesgo>).*
- 2. Se debe identificar en la página web de la clasificadora de riesgo respectiva, cuál es la clasificación vigente de la empresa que emite la garantía, considerando la vigencia a la fecha de emisión de la garantía.*
- 3. Para fines de lo establecido en el artículo 148 del Reglamento, la clasificación de riesgo B, incluye las clasificaciones B+ y B.*

4. Si la empresa que otorga la garantía cuenta con más de una clasificación de riesgo emitida por distintas empresas listadas en el portal web de la SBS, bastará que en una de ellas cumpla con la clasificación mínima establecida en el Reglamento.

En caso exista alguna duda sobre la clasificación de riesgo asignada a la empresa emisora de la garantía, se deberá consultar a la clasificadora de riesgos respectiva.

De otro lado, además de cumplir con el requisito referido a la clasificación de riesgo, a efectos de verificar si la empresa emisora se encuentra autorizada por la SBS para emitir garantías, debe revisarse el portal web de dicha Entidad (<http://www.sbs.gob.pe/sistema-financiero/relacion-de-empresas-que-se-encuentran-autorizadas-a-emitir-cartas-fianza>).

Los funcionarios competentes deben verificar la autenticidad de la garantía a través de los mecanismos establecidos (consulta web, teléfono u otros) por la empresa emisora.

3.4. EJECUCIÓN DE GARANTÍAS

La Entidad puede solicitar la ejecución de las garantías conforme a los supuestos contemplados en el artículo 155 del Reglamento.

3.5. ADELANTOS

La Entidad puede entregar adelantos directos al contratista, los que en ningún caso exceden en conjunto del treinta por ciento (30%) del monto del contrato original, siempre que ello haya sido previsto en la sección específica de las bases.

3.6. PENALIDADES

3.6.1. PENALIDAD POR MORA EN LA EJECUCIÓN DE LA PRESTACIÓN

En caso de retraso injustificado del contratista en la ejecución de las prestaciones objeto del contrato, la Entidad le aplica automáticamente una penalidad por mora por cada día de atraso, de conformidad con el artículo 162 del Reglamento.

3.6.2. OTRAS PENALIDADES

La Entidad puede establecer penalidades distintas a la mencionada en el numeral precedente, según lo previsto en el artículo 163 del Reglamento y lo indicado en la sección específica de las bases.

Estos dos tipos de penalidades se calculan en forma independiente y pueden alcanzar cada una un monto máximo equivalente al diez por ciento (10%) del monto del contrato vigente, o de ser el caso, del ítem que debió ejecutarse.

3.7. INCUMPLIMIENTO DEL CONTRATO

Las causales para la resolución del contrato, serán aplicadas de conformidad con el artículo 36 de la Ley y 164 del Reglamento.

3.8. PAGOS

El pago se realiza después de ejecutada la respectiva prestación, pudiendo contemplarse pagos a cuenta, según la forma establecida en la sección específica de las bases o en el contrato.

La Entidad paga las contraprestaciones pactadas a favor del contratista dentro de los diez (10) días calendario siguientes de otorgada la conformidad de los servicios, siempre que se verifiquen las condiciones establecidas en el contrato para ello, bajo responsabilidad del funcionario competente.

La conformidad se emite en un plazo máximo de siete (7) días de producida la recepción salvo que se requiera efectuar pruebas que permitan verificar el cumplimiento de la obligación, en cuyo caso la conformidad se emite en un plazo máximo de quince (15) días, bajo responsabilidad del funcionario que debe emitir la conformidad.

En el caso que se haya suscrito contrato con un consorcio, el pago se realizará de acuerdo a lo que se indique en el contrato de consorcio.

Advertencia

En caso de retraso en los pagos a cuenta o pago final por parte de la Entidad, salvo que se deba a caso fortuito o fuerza mayor, esta reconoce al contratista los intereses legales correspondientes, de conformidad con el artículo 39 de la Ley y 171 del Reglamento, debiendo repetir contra los responsables de la demora injustificada.

3.9. DISPOSICIONES FINALES

Todos los demás aspectos del presente procedimiento no contemplados en las bases se regirán supletoriamente por la Ley y su Reglamento, así como por las disposiciones legales vigentes.

SECCIÓN ESPECÍFICA

CONDICIONES ESPECIALES DEL PROCEDIMIENTO DE SELECCIÓN

(EN ESTA SECCIÓN LA ENTIDAD DEBERÁ COMPLETAR LA INFORMACIÓN EXIGIDA, DE ACUERDO A LAS INSTRUCCIONES INDICADAS)



CAPÍTULO I GENERALIDADES

1.1. ENTIDAD CONVOCANTE

Nombre : UNIVERSIDAD NACIONAL FEDERICO VILLARREAL
RUC N° : 20170934289
Domicilio legal : Calle Carlos Gonzales N° 285 – Maranga – San Miguel
Teléfono: : 478-0888 – Anexo 8347
Correo electrónico: : opps.oclsa@unfv.edu.pe

1.2. OBJETO DE LA CONVOCATORIA

El presente procedimiento de selección tiene por objeto la contratación del servicio de **ACCESIBILIDAD AL COMEDOR UNIVERSITARIO LOCAL SL07 - CUI 2378426**.

1.3. EXPEDIENTE DE CONTRATACIÓN

El expediente de contratación fue aprobado mediante **MEMORANDO DE APROBACIÓN DE EXPEDIENTE N° 0056-2023-OASG-UNFV de fecha 06.11.2023**.

1.4. FUENTE DE FINANCIAMIENTO

RECURSOS ORDINARIOS

Importante

La fuente de financiamiento debe corresponder a aquella prevista en la Ley de Equilibrio Financiero del Presupuesto del Sector Público del año fiscal en el cual se convoca el procedimiento de selección.

1.5. SISTEMA DE CONTRATACIÓN

El presente procedimiento se rige por el sistema de SUMA ALZADA de acuerdo con lo establecido en el expediente de contratación respectivo.

1.6. DISTRIBUCIÓN DE LA BUENA PRO

NO CORRESPONDE

1.7. ALCANCES DEL REQUERIMIENTO

El alcance de la prestación está definido en el Capítulo III de la presente sección de las bases.

1.8. PLAZO DE PRESTACIÓN DEL SERVICIO

Los servicios materia de la presente convocatoria se prestarán en el plazo de OCHENTA Y CINCO (85) DIAS CALENDARIO en concordancia con lo establecido en el expediente de contratación.

1.9. COSTO DE REPRODUCCIÓN Y ENTREGA DE BASES

Los participantes registrados tienen el derecho de recabar un ejemplar de las bases, para cuyo efecto deben cancelar la suma de S/ 10.00 (Diez con 00/100 soles) en cualquier agencia del Banco de Comercio (al Código 81421); sólo están permitidos los pagos por los medios indicados.

Importante

El costo de entrega de un ejemplar de las bases no puede exceder el costo de su reproducción.

1.10. BASE LEGAL

- Ley N° 31365 - Ley de Presupuesto del Sector Público para el Año Fiscal 2023.
- Ley N° 31369 - Ley de Equilibrio Financiero del Presupuesto del Sector Público del año fiscal 2023.
- Texto Único Ordenado de la Ley N° 30225 - Ley de Contrataciones del Estado, aprobado mediante Decreto Supremo N° 082-2019-EF.
- Ley N° 30225, Ley de Contrataciones del Estado, modificada con Decreto Legislativo N° 1341 y Decreto Legislativo N° 1444.
- Decreto Supremo N° 344-2018-EF - Reglamento de la Ley de Contrataciones del Estado, modificado por Decreto Supremo N° 377-2019-EF, Decreto Supremo N° 168-2020-EF, el Decreto Supremo N° 250-2020-EF, Decreto Supremo N° 162-2021-EF y Decreto Supremo N° 234-2022-EF.
- Directivas del OSCE.
- Ley N° 27815 - Ley de Código de Ética de la Función Pública.
- Ley N° 27444 - Ley del Procedimiento Administrativo General.
- Ley N° 27806 - Ley de Transparencia y de Acceso a la Información Pública.
- Ley N° 29973 - Ley General de la Persona con discapacidad, modificada por Ley N° 30412 y Ley N° 30121.
- Decreto Supremo N° 003-98-SA - Normas técnicas de Seguro Complementario de Trabajo de Riesgo.
- Resolución R. N° 2532-2023-UNFV – Aprueba la Décima Modificación al Plan Anual de Contrataciones 2023 de la Universidad Nacional Federico Villarreal.
- Resolución Rectoral N° 2583-2023-UNFV, designación del Comité de Selección para el presente procedimiento.
- Memorando de Aprobación de Expediente N° 0056-2023-OASG-UNFV, aprobación de expediente de contratación.
- Oficio N° 2423-2023-OCPL-UNFV, Certificación Presupuestal para el presente procedimiento de selección.
- Cualquier otra disposición legal vigente que permita desarrollar el objeto de la convocatoria, que no contravenga lo regulado por la Ley de Contrataciones del Estado

Las referidas normas incluyen sus respectivas modificaciones, de ser el caso.

CAPÍTULO II DEL PROCEDIMIENTO DE SELECCIÓN

2.1. CALENDARIO DEL PROCEDIMIENTO DE SELECCIÓN

Según el cronograma de la ficha de selección de la convocatoria publicada en el SEACE.

Importante

De conformidad con la vigesimosegunda Disposición Complementaria Final del Reglamento, en caso la Entidad (Ministerios y sus organismos públicos, programas o proyectos adscritos) haya difundido el requerimiento a través del SEACE siguiendo el procedimiento establecido en dicha disposición, no procede formular consultas u observaciones al requerimiento.

2.2. CONTENIDO DE LAS OFERTAS

La oferta contendrá, además de un índice de documentos³, la siguiente documentación:

2.2.1. Documentación de presentación obligatoria

2.2.1.1. Documentos para la admisión de la oferta

- a) Declaración jurada de datos del postor. (**Anexo N° 1**)
- b) Documento que acredite la representación de quien suscribe la oferta.

En caso de persona jurídica, copia del certificado de vigencia de poder del representante legal, apoderado o mandatario designado para tal efecto.

En caso de persona natural, copia del documento nacional de identidad o documento análogo, o del certificado de vigencia de poder otorgado por persona natural, del apoderado o mandatario, según corresponda.

En el caso de consorcios, este documento debe ser presentado por cada uno de los integrantes del consorcio que suscriba la promesa de consorcio, según corresponda.

Advertencia

De acuerdo con el artículo 4 del Decreto Legislativo N° 1246, las Entidades están prohibidas de exigir a los administrados o usuarios la información que puedan obtener directamente mediante la interoperabilidad a que se refieren los artículos 2 y 3 de dicho Decreto Legislativo. En esa medida, si la Entidad es usuaria de la Plataforma de Interoperabilidad del Estado – PIDE⁴ y siempre que el servicio web se encuentre activo en el Catálogo de Servicios de dicha plataforma, no corresponderá exigir el certificado de vigencia de poder y/o documento nacional de identidad.

- c) Declaración jurada de acuerdo con el literal b) del artículo 52 del Reglamento (**Anexo N°2**)

³ La omisión del índice no determina la no admisión de la oferta.

⁴ Para mayor información de las Entidades usuarias y del Catálogo de Servicios de la Plataforma de Interoperabilidad del Estado – PIDE ingresar al siguiente enlace <https://www.gobiernodigital.gob.pe/interoperabilidad/>

- d) Declaración jurada de cumplimiento de los Términos de Referencia contenidos en el numeral 3.1 del Capítulo III de la presente sección. (**Anexo N° 3**)
- e) Declaración jurada de plazo de prestación del servicio. (**Anexo N° 4**)⁵
- f) Promesa de consorcio con firmas legalizadas, de ser el caso, en la que se consigne los integrantes, el representante común, el domicilio común y las obligaciones a las que se compromete cada uno de los integrantes del consorcio así como el porcentaje equivalente a dichas obligaciones. (**Anexo N° 5**)
- g) El precio de la oferta en SOLES. Adjuntar obligatoriamente el **Anexo N° 6**.

El precio total de la oferta y los subtotales que lo componen son expresados con dos (2) decimales. Los precios unitarios pueden ser expresados con más de dos (2) decimales.

Importante

-) El órgano encargado de las contrataciones o el comité de selección, según corresponda, verifica la presentación de los documentos requeridos. De no cumplir con lo requerido, la oferta se considera no admitida.*
-) En caso de requerir estructura de costos o análisis de precios, esta se presenta para el perfeccionamiento del contrato.*

2.2.1.2. Documentos para acreditar los requisitos de calificación

Incorporar en la oferta los documentos que acreditan los “**Requisitos de Calificación**” que se detallan en el numeral 3.2 del Capítulo III de la presente sección de las bases.

2.2.2. Documentación de presentación facultativa:

- a) En el caso de microempresas y pequeñas empresas integradas por personas con discapacidad, o en el caso de consorcios conformados en su totalidad por estas empresas, deben presentar la constancia o certificado con el cual acredite su inscripción en el Registro de Empresas Promocionales para Personas con Discapacidad⁶.
- b) Solicitud de bonificación por tener la condición de micro y pequeña empresa. (**Anexo N° 11**)

Advertencia

El órgano encargado de las contrataciones o el comité de selección, según corresponda, no podrá exigir al postor la presentación de documentos que no hayan sido indicados en los acápite “Documentos para la admisión de la oferta”, “Requisitos de calificación” y “Factores de evaluación”.

⁵ En caso de considerar como factor de evaluación la mejora del plazo de prestación del servicio, el plazo ofertado en dicho anexo servirá también para acreditar este factor.

⁶ Dicho documento se tendrá en consideración en caso de empate, conforme a lo previsto en el artículo 91 del Reglamento.

2.3. REQUISITOS PARA PERFECCIONAR EL CONTRATO

El postor ganador de la buena pro debe presentar los siguientes documentos para perfeccionar el contrato:

- a) Garantía de fiel cumplimiento del contrato. CARTA FIANZA.
- b) Garantía de fiel cumplimiento por prestaciones accesorias, de ser el caso.
- c) Contrato de consorcio con firmas legalizadas ante Notario de cada uno de los integrantes, de ser el caso.
- d) Código de cuenta interbancaria (CCI) o, en el caso de proveedores no domiciliados, el número de su cuenta bancaria y la entidad bancaria en el exterior.
- e) Copia de la vigencia del poder del representante legal de la empresa que acredite que cuenta con facultades para perfeccionar el contrato, cuando corresponda.
- f) Copia de DNI del postor en caso de persona natural, o de su representante legal en caso de persona jurídica.

Advertencia

De acuerdo con el artículo 4 del Decreto Legislativo N° 1246, las Entidades están prohibidas de exigir a los administrados o usuarios la información que puedan obtener directamente mediante la interoperabilidad a que se refieren los artículos 2 y 3 de dicho Decreto Legislativo. En esa medida, si la Entidad es usuaria de la Plataforma de Interoperabilidad del Estado – PIDE⁷ y siempre que el servicio web se encuentre activo en el Catálogo de Servicios de dicha plataforma, no corresponderá exigir los documentos previstos en los literales e) y f).

- g) Domicilio para efectos de la notificación durante la ejecución del contrato.
- h) Autorización de notificación de la decisión de la Entidad sobre la solicitud de ampliación de plazo mediante medios electrónicos de comunicación⁸. (**Anexo N° 12**).
- i) Detalle de los precios unitarios del precio ofertado⁹.
- j) Estructura de costos¹⁰.
- k) Detalle del precio de la oferta de cada uno de los servicios que conforman el paquete¹¹.

Importante

) En caso que el postor ganador de la buena pro sea un consorcio, las garantías que presente este para el perfeccionamiento del contrato, así como durante la ejecución contractual, de ser el caso, además de cumplir con las condiciones establecidas en el artículo 33 de la Ley y en el artículo 148 del Reglamento, deben consignar expresamente el nombre completo o la denominación o razón social de los integrantes del consorcio, en calidad de garantizados, de lo contrario no podrán ser aceptadas por las Entidades. No se cumple el requisito antes indicado si se consigna únicamente la denominación del consorcio, conforme lo dispuesto en la Directiva Participación de Proveedores en Consorcio en las Contrataciones del Estado”.

) En los contratos periódicos de prestación de servicios en general que celebren las Entidades con las micro y pequeñas empresas, estas últimas pueden otorgar como garantía de fiel cumplimiento el diez por ciento (10%) del monto del contrato, porcentaje que es retenido por

⁷ Para mayor información de las Entidades usuarias y del Catálogo de Servicios de la Plataforma de Interoperabilidad del Estado – PIDE ingresar al siguiente enlace <https://www.gobiernodigital.gob.pe/interoperabilidad/>

⁸ En tanto se implemente la funcionalidad en el SEACE, de conformidad con la Primera Disposición Complementaria Transitoria del Decreto Supremo N° 234-2022-EF.

⁹ Incluir solo en caso de la contratación bajo el sistema a suma alzada.

¹⁰ Incluir solo cuando resulte necesario para la ejecución contractual, identificar los costos de cada uno de los rubros que comprenden la oferta.

¹¹ Incluir solo en caso de contrataciones por paquete.

la Entidad durante la primera mitad del número total de pagos a realizarse, de forma prorrateada en cada pago, con cargo a ser devuelto a la finalización del mismo, conforme lo establece el numeral 149.4 del artículo 149 y el numeral 151.2 del artículo 151 del Reglamento. Para dicho efecto los postores deben encontrarse registrados en el REMYPE, consignando en la Declaración Jurada de Datos del Postor (Anexo N° 1) o en la solicitud de retención de la garantía durante el perfeccionamiento del contrato, que tienen la condición de MYPE, lo cual será verificado por la Entidad en el link <http://www2.trabajo.gob.pe/servicios-en-linea-2-2> opción consulta de empresas acreditadas en el REMYPE.

-) En los contratos cuyos montos sean iguales o menores a doscientos mil Soles (S/ 200,000.00), no corresponde presentar garantía de fiel cumplimiento de contrato ni garantía de fiel cumplimiento por prestaciones accesorias. Dicha excepción también aplica a los contratos derivados de procedimientos de selección por relación de ítems, cuando el monto del ítem adjudicado o la sumatoria de los montos de los ítems adjudicados no supere el monto señalado anteriormente, conforme a lo dispuesto en el literal a) del artículo 152 del Reglamento.

Importante

-) Corresponde a la Entidad verificar que las garantías presentadas por el postor ganador de la buena pro cumplan con los requisitos y condiciones necesarios para su aceptación y eventual ejecución, sin perjuicio de la determinación de las responsabilidades funcionales que correspondan.
-) De conformidad con el Reglamento Consular del Perú aprobado mediante Decreto Supremo N° 076-2005-RE para que los documentos públicos y privados extendidos en el exterior tengan validez en el Perú, deben estar legalizados por los funcionarios consulares peruanos y refrendados por el Ministerio de Relaciones Exteriores del Perú, salvo que se trate de documentos públicos emitidos en países que formen parte del Convenio de la Apostilla, en cuyo caso bastará con que estos cuenten con la Apostilla de la Haya¹².
-) La Entidad no puede exigir documentación o información adicional a la consignada en el presente numeral para el perfeccionamiento del contrato.

2.4. PERFECCIONAMIENTO DEL CONTRATO

El contrato se perfecciona con la suscripción del documento que lo contiene. Para dicho efecto el postor ganador de la buena pro, dentro del plazo previsto en el artículo 141 del Reglamento, debe presentar la documentación requerida en la Mesa de Partes de la Oficina de Abastecimiento y Servicios Generales, sito en Calle San Marcos N° 351 – Pueblo Libre, alt. Cdra. 10 Av. La Marina, en el horario de 08:00 a 16:00hrs; caso contrario deberá remitir la documentación completa al correo: opps.ocls@unfv.edu.pe. Para estos efectos, las notificaciones serán remitidas al correo consignado en el Anexo N° 1.

2.5. FORMA DE PAGO

La Entidad realizará el pago en tres partes, como sigue:

- Pago 1: 40% (trabajos provisionales y trabajos preliminares, desmontaje y remoción, trabajos de revestimientos, Instalaciones)
- Pago 2: 30% (trabajos de pintura, servicios complementarios)
- Pago 3: 30% (Carpintería de madera, vidrios y cristales)

¹² Según lo previsto en la Opinión N° 009-2016/DTN.

Para efectos del pago de las contraprestaciones ejecutadas por el contratista, la Entidad debe contar con la siguiente documentación:

- Informe del funcionario responsable de la OFICINA DE INVERSIONES emitiendo la conformidad de la prestación efectuada.
- Comprobante de pago.

Dicha documentación se debe presentar en la Mesa de Partes de la Oficina de Abastecimiento y Servicios Generales, sito en Calle San Marcos N° 351 – Pueblo Libre, alt.Cdra. 10 Av. La Marina.

CAPÍTULO III REQUERIMIENTO

Importante

De conformidad con el numeral 29.8 del artículo 29 del Reglamento, el área usuaria es responsable de la adecuada formulación del requerimiento, debiendo asegurar la calidad técnica y reducir la necesidad de su reformulación por errores o deficiencias técnicas que repercutan en el proceso de contratación.

3.1. TERMINOS DE REFERENCIA

MEMORIA DESCRIPTIVA

1.0 DEL PROYECTO

La presente Memoria Descriptiva, corresponde al **SERVICIO: ACCESIBILIDAD AL COMEDOR UNIVERSITARIO LOCAL SL07 - CUI 2378426**. El trabajo a ejecutarse será el **SERVICIO: ACCESIBILIDAD AL COMEDOR UNIVERSITARIO LOCAL SL07 - CUI 2378426**, ubicado en el primer nivel y subnivel del pabellón B piso de la zona áreas comunes de la sede SL07.

El objetivo principal es brindar condiciones óptimas y de confort para los alumnos de las facultades que se encuentran en el local SL07 de la universidad.

2.0 GENERALIDADES

El local SL07 es uno de los más emblemáticos con los que cuenta la universidad nacional Federico Villarreal, esta se encuentra en la avenida colonial, Centro de Lima cerca de la Sede principal y alberga a distintas Facultades como la Facultad de Ingeniería Industrial y de Sistemas (FIIS), la Facultad de administración, Facultad de Psicología, Facultad de Ingeniería Geográfica, Ambiental y Ecoturismo, además de ello se encuentra el centro de investigación de la universidad. La UNFV fue creada el 25 de marzo de 1964, adquiriendo la condición de Facultad FIIS en 1986, aunque antes funcionaba como Escuela de Ingeniería de Producción en 1964, en el seno de la Facultad de Ciencias Económicas y Comerciales, luego como Programa Académico en 1969, como consecuencia de la formación de un anteproyecto presentado por los distinguidos docentes: Lic. Luis Salazar Larraín, Ing. Luis Sánchez Bazalar y Ing. Santiago Segura Rodríguez.

La denominación exacta de entonces fue Programa Académico de Formación Profesional de Ingeniería de Producción, del 03 de marzo de 1969. Con Resolución Rectoral N° 10243-74-CR de fecha 12 de junio de 1974, se crea el Departamento Académico de Ingeniería Industrial. En el año 1976 se forma una Comisión Reestructuradora del Programa Académico Ingeniería Industrial, conformando los siguientes profesores: Presidente Lic. Máximo Barrantes Zamora, Lic. Rodrigo Alva Izaguirre y Lic. Alfredo Rivera Núñez.

Posteriormente, se conforma una comisión asesora en 1978 integrada por destacados profesores Ing. Renato Gibellini, Ing. Manuel Rodríguez Zúñiga, Ing. Primo Pacheco Guillen, los mismos que con la comisión de implementación del Departamento Académico a su vez formada por los docentes Juan Manuel Ontaneda, Juan Osorio Ramírez y Felipe Valdivieso dieron inicio a la hoy Facultad de Ingeniería Industrial y de Sistemas.

En el año 1987 fue creada la Escuela Profesional de Sistemas, y con Resolución Rectoral N° 009-87-FIIS UNFV, del 27 de enero de 1987, Designan a los Profesores: Integrantes de la comisión de la creación de la Escuela: Ing. Rodolfo Velarde Palomino, Ing. Ilmer Cándor Espinoza, Ing. Renato Gibellini Vecchini, Lic. Edmundo Barrantes Ríos, Ing. Zonia Geldres Berites, Lic. Manuel de Priego Carbajal, Ing. Roberto Esparza Silva, Ing. Efrén Michue Salguero y Ing. Cristina Alzamora Rivero.

Con Resolución Rectoral N° 5060-89-UNFV, de fecha 08 de mayo de 1989, siendo Decano el Ing. Rodolfo Velarde Palomino, se crean dos Escuelas. La Escuela Profesional Ingeniería Agroindustrial, el día 28.03.1989 formando profesionales preparados científicamente y técnicamente para preservar y transformar los productos agropecuarios, y la Escuela Profesional de Transporte, el día 13.04.1989 formando profesionales dedicado a organizar y dirigir empresas de transporte en cuanto a producción y productividad en beneficio del capital de trabajo y del estado.



[Handwritten signature]

[Handwritten signature]

[Handwritten signature]

3.0 DE LA UBICACIÓN

El presente servicio a ejecutar, se ubica en el Local SL07 de la UNFV, con dirección en la Av. Óscar R. Benavides 450, Cercado de Lima.

4.0 DE LOS TRABAJOS

El proyecto contempla los siguientes trabajos:

A. TRABAJOS PROVISIONALES, TRABAJOS PRELIMINARES, SEGURIDAD Y SALUD

01. Transporte de herramientas, equipos y/o materiales.
02. Eliminación de basura y elementos sueltos livianos.
03. Trazo y replanteo.

B. DESMONTAJE – REMOCION

04. Desmontaje de puerta contraplacada
05. Desmontaje de reja plegable de rollo
06. Desmontaje de ventana de vidrio crudo
07. Desmontaje de mampara de vidrio crudo
08. Desmontaje de luminarias techo
09. Desmontaje de tabique y separadores de ambientes
10. Desmontaje de cielo raso y modificación de la misma
11. Demolición de muro de ladrillo
12. Demolición de escalera de concreto
13. Picado de losa para identificar filtración de desagüe de rejilla o lavadero

C. ARQUITECTURA

14. Rasqueteo, lijado, masillado y pintado de muros internos – 2 manos c/ imprimante p/gl – incluye empastado – color blanco.
15. Rasqueteo, lijado, masillado y pintado de cielo raso – 2 manos c/ imprimante p/gl – incluye empastado – color blanco.
16. Suministro y colocación de puerta de madera contraplacada con acabado en gloss.
17. Suministro e instalación de tablero de barra de melamina 18mm amaderado engrosado con canto ancho grueso y profundidad de 50cm, anclado con perfiles metálicos.
18. Suministro e instalación de mueble bajo para banca de melamina amaderado con cojines en base y respaldar de espuma densa y forrado en tela impermeable con una profundidad de 55cm y altura de 40cm.
19. Suministro e instalación de mesa de melamina de 18mm amaderado con canto ancho grueso y base metálica de 70x70cm y 80cm de alto.
20. Suministro e instalación de sillas de comedor de plástico con patas de metal.
21. Suministro e instalación de mueble de escritorio de melamina de 18 mm amaderado con cajoneras y puerta con cerradura - altura terminada de 75cm.
22. Suministro e instalación de mueble de cubículos de 2.5 metros de ancho, 50cm de profundidad y 2.2 m de alto con melamina de 18mm con canto grueso y cerradura para candado.
23. Suministro e instalación de mueble de barra de madera y OSD de estructura con acabado de sellado y barnizado de las mismas, viniles de detalles en frente, alto de 1.10 metros y 60cm de profundidad.
24. Suministro e instalación de columnas de madera huayruru de 4"x4, tratamiento con preservante de madera y barniz marino, incluye los accesorios necesarios y demás implementos.

25. Suministro e instalación de vigas de madera huairuro de 8"x2, tratamiento con preservante de madera y barniz manno, incluye los accesorios necesarios y demás implementos.
26. Suministro e instalación de travesaños de madera huairuro de 6"x2, tratamiento con preservante de madera y barniz marino, incluye los accesorios necesarios y demás implementos.
27. Suministro e instalación de puertas c/ vidrio templado de 10mm, sistema abatible y marcos de aluminio, incluye accesorios, diseño tramado pavonado.
28. Suministro e instalación de ventana c/ vidrio templado de 6mm, sistema nova con accesorios de aluminio, incluye accesorios.
29. Suministro e instalación de barandal de acero inoxidable de 2" diámetro de 2mm con accesorios de piso y paredes de detalles.
30. Suministro e instalación de vinil autoadhesivo de fotografía para pegar a muro.
31. Instalación de cerradura pico de loro de acero de 2 golpes para instalar en parte baja de puertas de ingreso.
32. Instalación de barra de acero tirador de puerta de vidrio su juego de pares con una distancia de 50cm para puertas de vidrio.
33. Instalación de freno hidráulico de 180 grados de aluminio y acero. (para una hoja de la puerta de vidrio).
34. Suministro e instalación de piso porcelanato de 60cm x 60cm de alto tránsito con pegamento blanco extrafuerte y aditivo de polímero de resina blanco que permite adherencia de piso antiguo con nuevo (color a definir en campo).
35. Suministro e instalación de terrazo para revestimiento de jardineras (color a definir en campo).
36. Suministro e instalación de banca de concreto reforzado de 50cm de profundidad y jardinera lateral según detalles.
37. Suministro e instalación de escalera de concreto con varillas de acero de 1/2" como se indica en plano según detalle.
38. Resane y tarrajeo de vano muro demolido
39. Suministro e instalación de muro de albañilería con ladrillo 12 huecos y tarrajeo liso
40. Suministro, instalación muro de drywall de 10cm con perfilera galvanizado de 90 mm grado 40 - h=3.00m
41. Suministro, instalación viga de drywall con perfilera galvanizado de 90 mm grado 40 - para ocultar tubería eléctrica - 50cm x 50cm
42. Suministro e instalación de monta-carga de discapacitado de acero de 1.3x1.3 m.
43. Suministro e instalación de grass natural alto y abono y vitaminas para jardinera
44. Suministro e instalación de planta natural de baja y mediana cantidad de luz y poca cantidad de agua con altura
45. Suministro e instalación de tierra de chacra para jardinera con vitaminas
46. Suministro e instalación de escurridor de acero inoxidable para colgar en pared de dos niveles
47. Suministro e instalación de lavadero de acero inoxidable de dos pozas de 2 metros, 60cm de profundidad y 90cm de alto.
48. Suministro e instalación de aire acondicionado de 36000 BTU con condensador y bomba de desagüe para instalarlo a 10 metros el condensador del equipo

D. INSTALACIONES ELECTRICAS

49. Suministro e instalación de paneles Led 120x60cm 4000lm (para adosar a techo)
50. Suministro e instalación de paneles led 60cm x 60cm 4000lm (para adosar a techo).
51. Suministro e instalación de caja rectangular de PVC.
52. Suministro e instalación de interruptor doble blanco.
53. Suministro e instalación de punto de data blanco.
54. Suministro e instalación de tomacorrientes dobles blanco
55. Suministro e instalación de tubo de PVC de 3/8" para iluminación.
56. Suministro e instalación de cableado 12° para tomacorrientes.
57. Suministro e instalación de cableado vulcanizado 10° para aires acondicionado
58. Suministro e instalación de cable UTP Categoría 6
59. Suministro e instalación de interruptor termomagnético de 2x40A
60. Suministro e instalación de interruptor diferencial 2x40A

E. INSTALACIONES SANITARIAS

61. Suministro e instalación de grifería de lavamanos de acero de pared.
62. Suministro e instalación de grifería de lavamanos de manquera metálico.
63. Suministro e instalación de trampa de desagüe de lavadero de poza acerado industrial.
64. Suministro e instalación de reja de acero de piso para desagüe de 10cm.
65. Suministro e instalación de tuberías de descarga 2" para reparación de filtración.
66. Suministro e instalación de tuberías de cobre para instalación de gas y picado de piso para empotrarlo en piso.
67. Suministro e instalación de válvula con manómetro de presión de gas.

6.0 INICIO DE LOS TRABAJOS

La fecha de inicio de ejecución del servicio, será considerada desde el momento en que la Oficina de Inversiones le entregue el área a ser intervenida, apto para el inicio de los trabajos a realizar y con la Firma del Acta de Inicio.

7.0 PRESUPUESTO

Los postores deberán presentar el presupuesto según modelo adjunto.

8.0 PLAZO DE EJECUCIÓN

El Plazo para ejecutar este servicio será de 85 días calendario.

9.0 PENALIDADES:

Se aplicará una penalidad por el incumplimiento, dicha penalidad será aplicada respetando los porcentajes de 40% (trabajos provisionales y trabajos preliminares, Desmontaje y remoción, trabajos de revestimiento, Instalaciones), 30% (trabajos de pinturas, servicios complementarios) y 30% (Carpintería de madera, vidrios y cristales) del tiempo en la 1º, 2º y 3º cuotas del pago, consistente en:

Penalidad diaria: $\frac{0.10 \times \text{Monto vigente}}{F \times \text{Plazo en días}}$

$$F = 0.40$$

10.0 PERIODO DE GARANTIA

El periodo será de 12 meses a partir de la Conformidad.

11.0 FORMA DE PAGO

El pago se realizará en tres partes según avance de obra que será evaluado por el área de inversiones. Primera cuota será del 40% (Trabajos provisionales y trabajos preliminares, Desmontaje y remoción, trabajos de revestimiento, Instalaciones) del monto según el avance correspondiente, Segunda cuota será del 30% (trabajos de pinturas, servicios complementarios) del monto según el avance correspondiente y la Tercera cuota será del 30% (Carpintería de madera, vidrios y cristales) del monto según el avance correspondiente del servicio, conformidad aprobada por la Oficina de Inversiones.

12.0 CONSORCIOS

El presente servicio no requiere de consorcios, salvo exigencia de la ley de contrataciones con el estado. (Máximo 2 empresas y participación del 50% cada una).

13.0 EXPERIENCIA DEL POSTOR

El postor deberá contar con la experiencia igual o similar al objeto de la convocatoria, considerando similar: acondicionamiento y/o adecuación de comedor o cafetería,

ESPECIFICACIONES TECNICAS

GENERALIDADES

ALCANCES DE LAS ESPECIFICACIONES

En el presente documento, se describen los trabajos que deberán realizarse para el **ACCESIBILIDAD AL COMEDOR UNIVERSITARIO LOCAL SL07 - CUI 2378426**. El trabajo a ejecutarse será la ACCESIBILIDAD AL COMEDOR UNIVERSITARIO LOCAL SL07 - CUI 2378426 ubicado en el primer nivel y subnivel del pabellón B piso de la zona áreas comunes de la sede si07.

Estas especificaciones tienen carácter general, en caso de cualquier discrepancia con lo señalado en los planos del proyecto, será válido lo indicado en por el área de Inversiones.

CONDICIONES GENERALES

Estas especificaciones tienen carácter general, queda en consecuencia entendido que más allá de sus términos, el encargado de la Oficina de Inversiones tiene autoridad en el servicio, sobre la calidad de los materiales y sobre el método a seguir para la ejecución correcta de los trabajos, también podrá ampliar las presentes especificaciones precisando el método más conveniente que sea necesario para llevar adelante cualquier trabajo que no se encuentre claramente definido o comprendido en este documento.

MATERIALES

Los materiales que se empleen en el Servicio, serán nuevos, de primera calidad y de conformidad con lo especificado en el plano del proyecto y/o el presente documento, los materiales que vinieran envasados deberán entrar al área del servicio en sus recipientes originales, intactos y debidamente sellados. En general todos los materiales estarán sujetos a la aprobación del encargado del servicio de la Oficina de Inversiones.

13.1 TRABAJOS PROVISIONALES, TRABAJOS PRELIMINARES, SEGURIDAD Y SALUD

13.1.1 TRABAJOS PROVISIONALES Y TRABAJOS PRELIMINARES

13.1.1.1 Transporte de equipos y herramientas

DESCRIPCION:

Esta partida comprende el transporte de todas las herramientas, equipos y materiales a la zona de trabajo, los que serán necesarios para la ejecución del mismo.

MÉTODO DE MEDICIÓN

Unidad de Medida: se mide en (glb) unidades globales

13.1.1.2 Eliminación de basura y elementos sueltos livianos

DESCRIPCION:

Esta partida comprende los trabajos para realizar la limpieza y eliminación de desmonte de elementos livianos de todos los elementos excedentes.

MÉTODO DE MEDICIÓN

Unidad de Medida: se mide en (m3) metros cúbicos.

13.1.1.3 Trazo y replanteo

DESCRIPCION:

Esta partida comprende el trazo y replanteo de la zona de trabajo para la verificación de las medidas in situ y el replanteo de la misma.

MÉTODO DE MEDICIÓN

Unidad de Medida: se mide en (globales) unidades globales

13.2 REMOCION - DESMONTAJE

13.2.1 Desmontajes

13.2.1.1 Desmontaje de puerta contraplacada

DESCRIPCION:

Esta partida comprende el desmontaje de puertas contraplacadas existentes en el área de trabajo.

MÉTODO DE MEDICIÓN

Unidad de Medida: se mide en (und) unidad.

13.2.1.2 Desmontaje de reja plegable de rollo

DESCRIPCION:

Esta partida comprende el desmontaje de reja plegable de rollo que se encuentra en el comedor.

MÉTODO DE MEDICIÓN

Unidad de Medida: se mide en (glb) global.



13.2.1.3 Desmontaje de ventana de vidrio crudo

DESCRIPCION:

Esta partida comprende el desmontaje de ventana de vidrio crudo del comedor.

MÉTODO DE MEDICIÓN

Unidad de Medida: se mide en (m²) metro cuadrado.



13.2.1.4 Desmontaje de mampara de vidrio crudo

DESCRIPCION:

Esta partida comprende el desmontaje de mampara de vidrio crudo del comedor.

MÉTODO DE MEDICIÓN

Unidad de Medida: se mide en (m²) metro cuadrado.



13.2.1.5 Desmontaje de luminarias techo

DESCRIPCION:

Esta partida comprende el desmontaje de luminarias techo del comedor.

MÉTODO DE MEDICIÓN

Unidad de Medida: se mide en (und) unidad.

13.2.1.6 Desmontaje de tabique y separadores de ambientes

DESCRIPCION:

Esta partida comprende el desmontaje de tabique y separadores de ambientes en el comedor.

MÉTODO DE MEDICIÓN

Unidad de Medida: se mide en (m2) metro cuadrado.

13.2.1.7 Desmontaje de cielo raso y modificación de la misma

DESCRIPCION:

Esta partida comprende el desmontaje de cielo raso y modificación de la misma en la cocina del comedor.

MÉTODO DE MEDICIÓN

Unidad de Medida: se mide en (m2) metro cuadrado.

13.2.1.8 Demolición de muro de ladrillo

DESCRIPCION:

Esta partida comprende la demolición de muro de ladrillo que separa dos ambientes en el comedor.

MÉTODO DE MEDICIÓN

Unidad de Medida: se mide en (m2) metro cuadrado.

13.2.1.9 Demolición de escalera de concreto

DESCRIPCION:

Esta partida comprende la demolición de la escalera de concreto para convertirlo en jardinera alta.

MÉTODO DE MEDICIÓN

Unidad de Medida: se mide en (m3) metro cubico.

13.2.1.10 Picado de losa para identificar filtración de desagüe de rejilla o lavadero

DESCRIPCION:

Esta partida comprende el picado de losa para identificar filtración de desagüe de rejilla o lavadero.

MÉTODO DE MEDICIÓN

Unidad de Medida: se mide en (glb) global.

2.3. ARQUITECTURA

2.3.1. PINTURA

2.3.1.1. RASQUETEADO, LIJADO, MASILLADO Y PINTURA DE MUROS INTERIORES - 2 MANOS C/ IMPRIMANTE P/GI - Incluye empastado – color blanco con detalles en gris

DESCRIPCIÓN

Esta partida comprende los trabajos que deben ejecutarse para el rasquetado y remoción de pintura antigua, lijado y suavizado de superficies, masillado y empastado y finalmente pintado de dos manos en color blanco súper látex. Todo ello realizado en los muros de los ambientes indicados en planos, principalmente los ambientes oscuros.

MÉTODO DE MEDICIÓN

Unidad de Medida: se mide (m2.) metros cuadrados.

2.3.1.2. RASQUETEADO, LIJADO, MASILLADO Y PINTURA DE CIELORRASO - 2 MANOS C/ IMPRIMANTE P/GI - Incluye empastado

DESCRIPCIÓN

Esta partida comprende los trabajos que deben ejecutarse para el rasquetado y remoción de pintura antigua, lijado y suavizado de superficies, masillado y empastado y finalmente pintado de dos manos en color blanco súper látex. Todo ello realizado en los cielos rasos o techos de los ambientes indicados en planos, principalmente los ambientes oscuros.

MÉTODO DE MEDICIÓN

Unidad de Medida: se mide (m2.) metros cuadrados.

2.3.2. CARPINTERIA DE MADERA

2.3.2.1. SUMINISTRO Y COLOCACION DE PUERTA DE MADERA CONTRAPLACADA CON ACABADO EN GLOSS Incl. Accesorios (0.80x2.10)

DESCRIPCIÓN

Esta partida comprende los trabajos que deben ejecutarse para la fabricación e instalación de una puerta contraplacada de madera en acabado gloss que se instalara en los ingresos de los ambientes del comedor (el diseño de la puerta se confirmara en campo). Dicha puerta se instalará con sus accesorios acerados y cerradura de bola con manija en L.

MÉTODO DE MEDICIÓN

Unidad de Medida: se mide (und) unidad.

2.3.2.2. SUMINISTRO E INSTALACION DE TABLERO DE BARRA DE MELAMINA 18MM AMADERADO ENGROSADO CON CANTO ANCHO GRUESO Y PROFUNDIDAD DE 50CM, ANCLADO CON PERFILES METALICOS

DESCRIPCIÓN

Esta partida comprende los trabajos que deben ejecutarse para el suministro e instalación de tablero de barra de Melamina 18mm amaderado engrosado con canto ancho grueso y profundidad de 50cm, anclado con perfiles metálicos. La instalación será justo al lado de la ventana a una altura de 80cm de alto.

MÉTODO DE MEDICIÓN

Unidad de Medida: se mide (m) metro.

2.3.2.3. SUMINISTRO E INSTALACION DE MUEBLE BAJO PARA BANCA DE MELAMINA AMADERADO CON COGINES EN BASE Y RESPALDAR DE ESPUMA DENSA Y FORRADO EN TELA IMPERMEABLE CON UNA PROFUNDIDAD DE 55CM Y ALTURA DE 40CM
DESCRIPCIÓN

Esta partida comprende los trabajos que deben ejecutarse para el suministro e instalación de mueble bajo para banca de Melamina amaderado con cojines en base y respaldar de espuma densa y forrado en tela impermeable con una profundidad de 55cm y altura de 40cm.

MÉTODO DE MEDICIÓN

Unidad de Medida: se mide (m) metro.

2.3.2.4. SUMINISTRO E INSTALACION DE MESA DE MELAMINE DE 18MM AMADERADO CON CANTO ANCHO GRUESO Y BASE METALICA DE 70X70CM Y 80CM DE ALTO
DESCRIPCIÓN

Esta partida comprende los trabajos que deben ejecutarse para la fabricación e instalación de mesa de Melamina de 18mm amaderado con canto ancho grueso y base metálica de 70x70cm y 80cm de alto.

MÉTODO DE MEDICIÓN

Unidad de Medida: se mide (und) unidad.

2.3.2.5. SUMINISTRO E INSTALACION DE SILLAS DE COMEDOR DE PLASTICO CON PATAS DE METAL
DESCRIPCIÓN

Esta partida comprende los trabajos que deben ejecutarse para la fabricación e instalación de sillas de comedor de plástico con patas de metal.

MÉTODO DE MEDICIÓN

Unidad de Medida: se mide (und) unidad.



2.3.2.6. SUMINISTRO E INSTALACION DE MUEBLE DE ESCRITORIO DE MELAMINA DE 18 MM AMADERADO CON CAJONERAS Y PUERTA CON CERRADURA - ALTURA TERMINADA DE 75CM

DESCRIPCIÓN

Esta partida comprende los trabajos que deben ejecutarse para el suministro e instalación de mueble de escritorio de Melamina de 18 mm amaderado con cajoneras y puerta con cerradura - altura terminada de 75cm.

MÉTODO DE MEDICIÓN

Unidad de Medida: se mide (ml) metro lineal.

2.3.2.7. SUMINISTRO E INSTALACION DE MUEBLE DE CUBICULOS DE 2.5 METROS DE ANCHO, 50CM DE PROFUNDIDAD Y 2.2 M DE ALTO CON MELAMINA DE 18MM CON CANTO GRUESO Y CERRADURA PARA CANDADO

DESCRIPCIÓN

Esta partida comprende los trabajos que deben ejecutarse para la fabricación e instalación de mueble de cubículos de 2.5 metros de ancho, 50cm de profundidad y 2.2 m de alto con Melamina de 18mm con canto grueso y cerradura para candado.

MÉTODO DE MEDICIÓN

Unidad de Medida: se mide (m2) metro cuadrado.



2.3.2.8. SUMINISTRO E INSTALACION DE MUEBLE DE BARRA DE MADERA OSB ENCHAPADA EN ACERO DE ESTRUCTURA OSB CON ACABADO DE SELLADO Y BARNIZADO DE LAS MISMAS, ACRILICO DE DETALLES EN FRENTE, ALTO DE 1.10 METROS Y 60CM DE PROFUNDIDAD.

DESCRIPCIÓN

Esta partida comprende los trabajos que deben ejecutarse para el suministro e instalación de mueble de barra de madera OSB enchapada en acero de estructura OSB con acabado de sellado y barnizado de las mismas, acrílico de detalles en frente, alto de 1.10 metros y 60cm de profundidad.

MÉTODO DE MEDICIÓN

Unidad de Medida: se mide (m) metro.



2.3.2.9. SUMINISTRO E INSTALACIÓN DE COLUMNAS DE MADERA HUAYRURU DE 4"X4, TRATAMIENTO CON PRESERVANTE DE MADERA Y BARNIZ MARINO, INCLUYE LOS ACCESORIOS NECESARIOS Y DEMAS IMPLEMENTOS

DESCRIPCIÓN

Esta partida comprende los trabajos que deben ejecutarse para el suministro e instalación de columnas de madera huayruru de 4"x4, tratamiento con preservante de madera y barniz marino, incluye los accesorios necesarios y demás implementos.

MÉTODO DE MEDICIÓN

Unidad de Medida: se mide (p2) pie cuadrado.



2.3.2.10. SUMINISTRO E INSTALACIÓN DE VIGAS DE MADERA HUAYRURO DE 8"X2, TRATAMIENTO CON PRESERVANTE DE MADERA Y BARNIZ MARINO, INCLUYE LOS ACCESORIOS NECESARIOS Y DEMAS IMPLEMENTOS

DESCRIPCIÓN

Esta partida comprende los trabajos que deben ejecutarse para el suministro e instalación de vigas de madera huayruro de 8"x2, tratamiento con preservante de madera y barniz marino, incluye los accesorios necesarios y demás implementos.

MÉTODO DE MEDICIÓN

Unidad de Medida: se mide (p2) pie cuadrado.

2.3.2.11. SUMINISTRO E INSTALACIÓN DE TRAVESAÑOS DE MADERA HUAYRURO DE 6"X2, TRATAMIENTO CON PRESERVANTE DE MADERA Y BARNIZ MARINO, INCLUYE LOS ACCESORIOS NECESARIOS Y DEMAS IMPLEMENTOS

DESCRIPCIÓN

Esta partida comprende los trabajos que deben ejecutarse para el suministro e instalación de travesaños de madera huayruro de 6"x2, tratamiento con preservante de madera y barniz marino, incluye los accesorios necesarios y demás implementos.

MÉTODO DE MEDICIÓN

Unidad de Medida: se mide (p2) pie cuadrado.

2.3.3. VIDRIOS Y CRISTALES

2.3.3.1. SUMINISTRO E INSTALACION DE PUERTAS C/ VIDRIO TEMPLADO DE 10MM, SISTEMA ABATIBLE Y MARCOS DE ALUMINIO, INCLUYE ACCESORIOS, DISEÑO TRAMADO PAVONADO

DESCRIPCIÓN

Esta partida comprende los trabajos que deben ejecutarse para la instalación de puertas c/ vidrio templado de 10mm, sistema abatible y marcos de aluminio, incluye accesorios, diseño tramado pavonado.

MÉTODO DE MEDICIÓN

Unidad de Medida: se mide (m2) metro cuadrado.

2.3.3.2. SUMINISTRO E INSTALACION DE VENTANA C/ VIDRIO TEMPLADO DE 6MM, SISTEMA NOVA CON ACCESORIOS DE ALUMINIO, INCLUYE ACCESORIOS

DESCRIPCIÓN

Esta partida comprende los trabajos que deben ejecutarse para la fabricación e instalación de ventana c/ vidrio templado de 6mm, sistema nova con accesorios de aluminio, incluye accesorios. Los cuales se instalarán en la ventana del comedor.

MÉTODO DE MEDICIÓN

Unidad de Medida: se mide (m2) metro cuadrado.

2.3.3.3. SUMINISTRO E INSTALACION DE BARANDAL DE ACERO INOXIDABLE DE 2" DIAMETRO DE 2MM CON ACCESORIOS DE PISO Y PAREDES DE DETALLES

ACCESORIOS

DESCRIPCIÓN

Esta partida comprende los trabajos que deben ejecutarse para la fabricación e instalación de barandal de acero inoxidable de 2" diámetro de 2mm con accesorios de piso y paredes de detalles.

MÉTODO DE MEDICIÓN

Unidad de Medida: se mide (und) unidad.

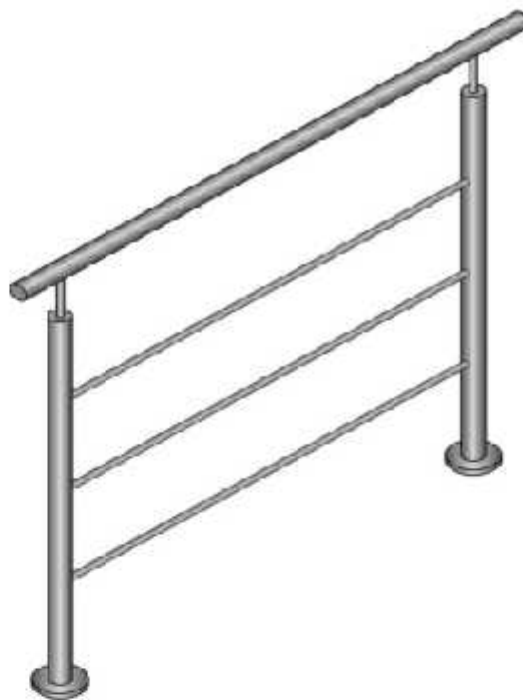

2.3.3.4. SUMINISTRO E INSTALACION DE VINIL AUTOADHESIVO DE FOTOGRAFIA PARA PEGAR A MURO

DESCRIPCIÓN

Esta partida comprende los trabajos que deben ejecutarse para el suministro e instalación de vinil autoadhesivo de fotografía para pegar a muro.

MÉTODO DE MEDICIÓN

Unidad de Medida: se mide (m²) metro cuadrado.

2.3.3.5. INSTALACION DE CERRADURA PICO DE LORO DE ACERO DE 2 GOLPES PARA INSTALAR EN PARTE BAJA DE PUERTAS DE INGRESO

DESCRIPCIÓN

Esta partida comprende los trabajos que deben ejecutarse para la instalación de cerradura pico de loro de acero de 2 golpes para instalar en parte baja de puertas de ingreso.

MÉTODO DE MEDICIÓN

Unidad de Medida: se mide (m²) metro cuadrado.



2.3.3.6. INSTALACION DE BARRA DE ACERO TIRADOR DE PUERTA DE VIDRIO SU JUEGO DE PARES CON UNA DISTANCIA DE 50CM PARA PUERTAS DE VIDRIO
DESCRIPCIÓN

Esta partida comprende los trabajos que deben ejecutarse para la instalación de barra de acero tirador de puerta de vidrio su juego de pares con una distancia de 50cm para puertas de vidrio.

MÉTODO DE MEDICIÓN

Unidad de Medida: se mide (und) unidad.



2.3.3.7. INSTALACION DE FRENO HIDRAULICO DE 180 GRADOS DE ALUMINIO Y ACERO (PARA UNA HOJA DE LA PUERTA DE VIDRIO)
DESCRIPCIÓN

Esta partida comprende los trabajos que deben ejecutarse para la adquisición e instalación de freno hidráulico de 180 grados de aluminio y acero para colocar en una puerta de vidrio de 10mm para la puerta principal del comedor.

MÉTODO DE MEDICIÓN

Unidad de Medida: se mide (und) unidad.



2.3.4. REVESTIMIENTOS

2.3.4.1. SUMINISTRO E INSTALACION DE PISO PORCELANATO DE 60CM X 60CM DE ALTO TRANSITO CON PEGAMENTO BLANCO EXTRA FUERTE Y ADITIVO DE POLIMERO DE RESINA BLANCA QUE PERMITE ADHERENCIA DE PISO ANTIGUO CON NUEVO (COLOR A DEFINIR EN CAMPO)

DESCRIPCIÓN

Esta partida comprende los trabajos que deben ejecutarse para la instalación de porcelanato con zócalo de alto tránsito 60cm x 60cm con pegamento blanco extra fuerte, aditivo de polímero de resina blanca que permite adherencia de piso antiguo con nuevo. (Colores a definir en campo)

MÉTODO DE MEDICIÓN

Unidad de Medida: se mide (m².) metro cuadrado.

2.3.4.2. SUMINISTRO E INSTALACION DE TERRAZO PARA REVESTIMIENTO DE JARDINERAS (COLOR A DEFINIR EN CAMPO)

DESCRIPCIÓN

Esta partida comprende los trabajos que deben ejecutarse para la instalación de terrazo para revestimiento de jardinerías. (Colores a definir en campo según el existente)

MÉTODO DE MEDICIÓN

Unidad de Medida: se mide (m².) metro cuadrado.

2.3.4.3. SUMINISTRO E INSTALACION DE BANCA DE CONCRETO REFORZADO DE 50CM DE PROFUNDIDAD Y JARDINERA LATERAL SEGÚN DETALLES

DESCRIPCIÓN

Esta partida comprende los trabajos que deben ejecutarse para la instalación de banca de concreto reforzado de 50cm de profundidad y jardinera lateral según detalles.

MÉTODO DE MEDICIÓN

Unidad de Medida: se mide (GLB.) global.



2.3.4.4. SUMINISTRO E INSTALACION DE ESCALERA DE CONCRETO CON VARILLAS DE ACERO DE 1/2" COMO SE INDICA EN PLANO SEGÚN DETALLE

DESCRIPCIÓN

Esta partida comprende los trabajos que deben ejecutarse para el suministro e instalación de escalera de concreto con varillas de acero de 1/2" como se indica en plano según detalle. Se realizará un emparrillado de la escalera con la jardinera lateral para poderla hacer su encofrado y vaciado posterior de concreto.

MÉTODO DE MEDICIÓN

Unidad de Medida: se mide (m³.) metro cúbico.



2.3.4.5. RESANE Y TARRAJEO DE VANO MURO DEMOLIDO

DESCRIPCIÓN

Esta partida comprende los trabajos que deben ejecutarse para el resane y tarrajeo de vano muro demolido.

MÉTODO DE MEDICIÓN

Unidad de Medida: se mide (m.) metro.

2.3.4.6. SUMINISTRO E INSTALACION DE MURO DE ALBAÑILERIA CON LADRILLO 12 HUECOS Y TARRAJEO LISO

DESCRIPCIÓN

Esta partida comprende los trabajos que deben ejecutarse para el suministro e instalación de muro de albañilería con ladrillo 12 huecos y tarrajeo liso.

MÉTODO DE MEDICIÓN

Unidad de Medida: se mide (m2.) metro cuadrado.

2.3.4.7. SUMINISTRO, INSTALACION MURO DE DRYWALL DE 10CM CON PERFILERIA GALVANIZADO DE 90 MM GRADO 40 - H=3.00M

DESCRIPCIÓN

Esta partida comprende los trabajos que deben ejecutarse para el suministro, instalación muro de drywall de 10cm con perfiles galvanizado de 90 mm grado 40 - h=3.00m.

MÉTODO DE MEDICIÓN

Unidad de Medida: se mide (m2.) metro cuadrado.

2.3.4.8. SUMINISTRO, INSTALACION VIGA DE DRYWALL CON PERFILERIA GALVANIZADO DE 90 MM GRADO 40 - PARA OCULTAR TUBERIA ELECTRICA - 50CM X 50CM

DESCRIPCIÓN

Esta partida comprende los trabajos que deben ejecutarse para el suministro, instalación viga de drywall con perfiles galvanizado de 90 mm grado 40 - para ocultar tubería eléctrica - 50cm x 50cm.

MÉTODO DE MEDICIÓN

Unidad de Medida: se mide (m.) metro.

2.3.5. COMPLEMENTARIOS

2.3.5.1. SUMINISTRO E INSTALACION DE MONTACARGA DE DISCAPACITADO DE ACERO DE 1.30M X 1.30M

DESCRIPCIÓN

Esta partida comprende los trabajos que deben ejecutarse para el suministro e instalación de montacarga de discapacitado de acero de 1.30m x 1.30m. Todo ello se ejecutará según detalle de planos. Además de ello se deben considerar la excavación de la loza necesaria y motores y tableros de control requeridos para su funcionamiento con sus accesorios de frenado en parte alta y baja. Debe ser el modelo de la foto de referencia con ingresos 180° y motor parte inferior con rieles frontales.

MÉTODO DE MEDICIÓN

Unidad de Medida: se mide (glb) global.



2.3.5.2. SUMINISTRO E INSTALACION DE GRASS NATURAL ALTO Y ABONO Y VITAMINAS PARA JARDINERA

DESCRIPCIÓN

Esta partida comprende los trabajos que deben ejecutarse para el suministro e instalación de grass natural alto y complementos como abono y vitaminas para jardineras.

MÉTODO DE MEDICIÓN

Unidad de Medida: se mide (m2) metro cuadrado.

2.3.5.3. SUMINISTRO E INSTALACION DE PLANTA NATURAL DE BAJA Y MEDIANA CANTIDAD DE LUZ Y Poca CANTIDAD DE AGUA CON ALTURA

DESCRIPCIÓN

Esta partida comprende los trabajos que deben ejecutarse para el suministro e instalación de planta natural de baja y mediana cantidad de luz y poca cantidad de agua con altura.

MÉTODO DE MEDICIÓN

Unidad de Medida: se mide (und.) unidad.



2.3.5.4. SUMINISTRO E INSTALACION DE TIERRA DE CHACRA PARA JARDINERA CON VITAMINAS

DESCRIPCIÓN

Esta partida comprende los trabajos que deben ejecutarse para el suministro e instalación de tierra de chacra para jardinera con vitaminas.

MÉTODO DE MEDICIÓN

Unidad de Medida: se mide (m3) metro cubico.

2.3.5.5. SUMINISTRO E INSTALACION DE ESCURRIDOR DE ACERO INOXIDABLE PARA COLGAR EN PARED DE DOS NIVELES

DESCRIPCIÓN

Esta partida comprende los trabajos que deben ejecutarse para el suministro e instalación de escurridor de acero inoxidable para colgar en pared de dos niveles.

MÉTODO DE MEDICIÓN

Unidad de Medida: se mide (m) metro.



2.3.5.6. SUMINISTRO E INSTALACION DE LAVADERO DE ACERO INOXIDABLE DE DOS POZAS DE 2 METROS, 60CM DE PROFUNDIDAD Y 90CM DE ALTO

DESCRIPCIÓN

Esta partida comprende los trabajos que deben ejecutarse para el suministro e instalación de lavadero de acero inoxidable de dos pozas de 2 metros, 60cm de profundidad y 90cm de alto.

MÉTODO DE MEDICIÓN

Unidad de Medida: se mide (m) metro.



2.3.5.7. SUMINISTRO E INSTALACION DE AIRE ACONDICIONADO DE 36000 BTU CON CONDENSADOR Y BOMBA DE DESAGUE PARA INSTALARLO A 10 METROS EL CONDENSADOR DEL EQUIPO

DESCRIPCIÓN

Esta partida comprende los trabajos que deben ejecutarse para el suministro e instalación de aire acondicionado de 36000 BTU con condensador y bomba de desagüe para instalarlo a 10 metros el condensador del equipo.

MÉTODO DE MEDICIÓN

Unidad de Medida: se mide (m) metro.



2.4. INSTALACIONES ELECTRICAS

2.4.1. CENTROS DE ILUMINACION

2.4.1.1. SUMINISTRO E INSTALACIÓN DE PANELES LED 120x60cm 8000LM (PARA ADOSAR A TECHO)

DESCRIPCIÓN

Esta partida comprende los trabajos que se deben de ejecutar para el suministro e instalación de paneles led 120x60cm 8000lm (para adosar a techo).

MÉTODO DE MEDICIÓN

Unidad de Medida: se mide (unid.) unidad.



2.4.1.2. SUMINISTRO E INSTALACIÓN DE PANELES LED 60x60cm 4000LM (PARA ADOSAR A TECHO)

DESCRIPCIÓN

Esta partida comprende los trabajos que se deben de ejecutar para el suministro e instalación de paneles led 60x60cm 4000lm (para adosar a techo).

MÉTODO DE MEDICIÓN

Unidad de Medida: se mide (unid.) unidad.



2.4.1.3. SUMINISTRO E INSTALACION DE CAJA RECTANGULAR DE PVC

DESCRIPCIÓN

Esta partida comprende los trabajos que deben ejecutarse para instalación de 6 cajas de paso rectangulares plásticas para los puntos de tomacorrientes y de data indicadas en el plano.

MÉTODO DE MEDICIÓN

Unidad de Medida: se mide (und.) unidad.



2.4.1.4. SUMINISTRO E INSTALACION DE INTERRUPTOR DOBLE BLANCO
DESCRIPCIÓN

Esta partida comprende los trabajos que deben de ejecutar para la correcta instalación de interruptores dobles indicados en el plano.

MÉTODO DE MEDICIÓN

Unidad de Medida: se mide (und.) unidad.



2.4.1.5. SUMINISTRO E INSTALACION DE PUNTO DE DATA BLANCO
DESCRIPCIÓN

Esta partida comprende los trabajos que deben ejecutarse para instalación de 2 tomas para puntos de data para cada equipo especial de la caja indicado en planos.

MÉTODO DE MEDICIÓN

Unidad de Medida: se mide (und.) unidad.



2.4.1.6. SUMINISTRO E INSTALACION DE TOMACORRIENTES DOBLE BLANCO

DESCRIPCIÓN

Esta partida comprende los trabajos que deben ejecutarse para instalación de 15 tomacorrientes dobles para las instalaciones existentes del comedor indicados en planos.

MÉTODO DE MEDICIÓN

Unidad de Medida: se mide (und.) unidad.



2.4.1.7. SUMINISTRO E INSTALACION DE TUBO DE PVC DE 3/8" PARA CABLEADO

DESCRIPCIÓN

Esta partida comprende los trabajos que deben ejecutarse para instalación de tubo de PVC de 3/8" para luminarias. Los puntos a habilitar están indicados en los planos.

MÉTODO DE MEDICIÓN

Unidad de Medida: se mide (ml.) metro lineal.

2.4.1.8. SUMINISTRO E INSTALACION DE CABLEADO 12° PARA TOMACORRIENTES

DESCRIPCIÓN

Esta partida comprende los trabajos que deben ejecutarse para instalación el cableado grado 12 para todos los puntos de tomacorrientes.

MÉTODO DE MEDICIÓN

Unidad de Medida: se mide (und.) unidad.

2.4.1.9. SUMINISTRO E INSTALACION DE CABLEADO VULCANIZADO 10° PARA AIRE ACONDICIONADO

DESCRIPCIÓN

Esta partida comprende los trabajos que deben ejecutarse para suministro e instalación de cableado vulcanizado 10° para aire acondicionado.

MÉTODO DE MEDICIÓN

Unidad de Medida: se mide (m.) metro.

2.4.1.10. SUMINISTRO E INSTALACION DE CABLE UTP CATEGORIA 6

DESCRIPCIÓN

Esta partida comprende los trabajos que deben ejecutarse para instalación el cable UTP categoría 6 para el punto de caja.

MÉTODO DE MEDICIÓN

Unidad de Medida: se mide (m) metro.

2.4.1.11. SUMINISTRO E INSTALACION DE INTERRUPTOR TERMOMAGNETICO DE 2x40A

DESCRIPCIÓN

Esta partida comprende los trabajos que deben ejecutarse para el suministro e instalación de interruptor termomagnético de 2x40A.

MÉTODO DE MEDICIÓN

Unidad de Medida: se mide (und) unidad.



2.4.1.12. SUMINISTRO E INSTALACION DE INTERRUPTOR DIFERENCIAL 2x40A

DESCRIPCIÓN

Esta partida comprende los trabajos que deben ejecutarse para el suministro e instalación de interruptor diferencial 2x40A.

MÉTODO DE MEDICIÓN

Unidad de Medida: se mide (und) unidad.



2.5. INSTALACIONES SANITARIAS

2.5.1. DESGUE Y AGUA

2.5.1.1. SUMINISTRO E INSTALACIÓN DE GRIFERIA DE LAVAMANOS DE ACERO DE PARED

DESCRIPCIÓN

Esta partida comprende los trabajos que se deben de ejecutar para la instalación de grifería de lavamanos de acero de pared para los lavaplatos de la cocina.

MÉTODO DE MEDICIÓN

Unidad de Medida: se mide (und.) unidad.



2.5.1.2. SUMINISTRO E INSTALACIÓN DE GRIFERIA DE LAVAMANOS DE MANGUERA METALICO

DESCRIPCIÓN

Esta partida comprende los trabajos que se deben de ejecutar para la instalación de una grifería de lavamanos de manguera metálica.

MÉTODO DE MEDICIÓN

Unidad de Medida: se mide (und.) unidad.



2.5.1.3. SUMINISTRO E INSTALACIÓN DE TRAMPA DE DESAGUE DE LAVADERO DE POZA ACERADO INDUSTRIAL

DESCRIPCIÓN

Esta partida comprende los trabajos que se deben de ejecutar para la instalación de desagüe de lavadero de poza acerado industrial.

MÉTODO DE MEDICIÓN

Unidad de Medida: se mide (und.) unidad.

2.5.1.4. SUMINISTRO E INSTALACIÓN DE REJA DE ACERO DE PISO PARA DESAGUE DE 10CM

DESCRIPCIÓN

Esta partida comprende los trabajos que se deben de ejecutar para la instalación de reja de acero de piso para desagüe de 10cm.

MÉTODO DE MEDICIÓN

Unidad de Medida: se mide (m.) metro.



2.5.1.5. SUMINISTRO E INSTALACIÓN DE TUBERIAS DE DESCARGA 2" PARA REPARACION DE FILTRACION

DESCRIPCIÓN

Esta partida comprende los trabajos que se deben de ejecutar para la instalación de tuberías de descarga 2" para reparación de filtración.

MÉTODO DE MEDICIÓN

Unidad de Medida: se mide (glb.) global.

2.5.1.6. SUMINISTRO E INSTALACIÓN DE TUBERIAS DE COBRE PARA INSTALACIÓN DE GAS Y PICADO DE PISO PARA EMPOTRARLO EN PISO

DESCRIPCIÓN

Esta partida comprende los trabajos que se deben de ejecutar para el suministro e instalación de tuberías de cobre para instalación de gas y picado de piso para empotrarlo en piso.

MÉTODO DE MEDICIÓN

Unidad de Medida: se mide (m.) metro.

2.5.1.7. SUMINISTRO E INSTALACIÓN DE VÁLVULA CON MANÓMETRO DE PRECION DE GAS

DESCRIPCIÓN

Esta partida comprende los trabajos que se deben de ejecutar para el suministro e instalación de válvula con manómetro de presión de gas.

MÉTODO DE MEDICIÓN

Unidad de Medida: se mide (und.) unidad.

METRADO

SERVICIO: ACCESIBILIDAD AL COMEDOR UNIVERSITARIO LOCAL 8107 - CUI 2373426

FECHA: ABRIL 01 2023

UBICACIÓN: LOCAL 8107

PROPIETARIO: UNIVERSIDAD NACIONAL FEDERICO VILLARREAL

DESCRIPCIÓN	UNID.	N° MEDICIONES	CANT. CONSUMIBLES	AREA	COCF	ALTURA (M)	SUB-T	SUB-TOTAL
TRABAJOS PROVISIONALES, TRABAJOS PRELIMINARES, SEGURIDAD Y SALUD								
TRABAJOS PROVISIONALES Y TRABAJOS PRELIMINARES								
TRABAJOS PRELIMINARES								
TRANSPORTE DE EQUIPOS Y HERRAMIENTAS	TSR	1.00	1.00				1.00	1.00
ESTIMACIÓN DE RASGOS Y ELEMENTOS QUE TENDRÁN QUE SER	TSR	3.00	3.00		1.00		3.00	3.00
INSTALACIÓN DE EQUIPOS	TSR	1.00	1.00				1.00	1.00

DESCRIPCIÓN	UNID.	N° MEDICIONES	CANT. CONSUMIBLES	AREA	COCF	ALTURA (M)	SUB-T	SUB-TOTAL
DESMONTAJE - REMOCIÓN								
DESMONTAJES								
DESMONTAJE DE PUERTA CONTRALASADA	UNID.		3.00		1.00		3.00	3.00
DESMONTAJE DE REJA PLEGABLE DE BOLD	UNID.		1.00		1.00		1.00	1.00
DESMONTAJE DE VENTANA DE VIDRIO CRUDO	UNID.		16.19		1.00		16.19	16.19
DESMONTAJE DE MAMPARA DE VIDRIO CRUDO	UNID.		9.99		1.00		9.99	9.99
DESMONTAJE DE LUMINARIAS TECHO	UNID.		40.00		1.00		40.00	40.00
DESMONTAJE DE TAPAJE Y SEPARADORES DE AMBIENTES	UNID.		32.80		1.00		32.80	32.80
DESMONTAJE DE CIELO RASO Y MODIFICACIÓN DE LA MESA	UNID.		14.40		1.00		14.40	14.40
DESMONTAJE DE MURO DE LADRILLO	UNID.		14.40		1.00		14.40	14.40
DESMONTAJE DE COCALETA DE CONCRETO	UNID.		1.00		1.00		1.00	1.00
TRABAJOS DE LOGO PARA IDENTIFICAR FILTRACIÓN DE DESAGUE DE REJILLA O LAVADERO	UNID.		1.00		1.00		1.00	1.00

DESCRIPCIÓN	UNID.	N° MEDICIONES	CANT. CONSUMIBLES	AREA	COCF	ALTURA (M)	SUB-T	SUB-TOTAL
ARQUITECTURA								
PINTURA								
RASQUETEO, LLAZO, MASILLADO Y PINTURA DE MUROS INTERIORES - 3 MANOS DE IMPRIMANTE P.V.C. - incluye materiales - COLOR BLANCO	UNID.			887.00	1.00		887.00	887.00
RASQUETEO, LLAZO, MASILLADO Y PINTURA DE CIELO RASO - 2 MANOS DE IMPRIMANTE P.V.C. - incluye materiales - COLOR BLANCO	UNID.			325.60	1.00		325.60	325.60
COCINA DE MADERA								
SUMINISTRO Y COLOCACIÓN DE PUERTA DE MADERA CONTRALASADA CON ACABADO EN OLEO DE ACACEROS (0.80x2.10)	UNID.		5.00		1.00		5.00	5.00
SUMINISTRO E INSTALACIÓN DE TAPAJE DE BARRA DE MADERA 15MM AMADERADO ENGRUADO CON CANTO ANCHO GRUESO Y PROFUNDIDAD DE 50CM. ANCLADO CON PERFILES METÁLICOS	M		10.70		1.00		10.70	10.70
SUMINISTRO E INSTALACIÓN DE MUEBLE BAJO PARA BANCOS DE MELAMINA MADERADO CON CANTOS ENGRUADOS Y REPARACIÓN DE FERRAJES Y ENGRUADO EN LA MAMPARA PARA UNA PROFUNDIDAD DE 30CM Y ALTURA DE 40CM	M		8.70		1.00		8.70	8.70
SUMINISTRO E INSTALACIÓN DE MESA DE MELAMINA DE 15MM AMADERADO CON CANTO ANCHO GRUESO Y CANTO METÁLICO DE 70x70CM Y 80CM DE ALTO	UNID.		8.00		1.00		8.00	8.00
SUMINISTRO E INSTALACIÓN DE BARRAS DE COMEDOR DE PLASTICO CONTRALASADO DE METAL	UNID.		21.00		1.00		21.00	21.00
SUMINISTRO E INSTALACIÓN DE MUEBLE DE ESCRITORIO DE MELAMINA DE 15 MM AMADERADO CON CANTOS ENGRUADOS Y PUERTA CON CERRADURA - ALTURA NOMINAL DE 70CM	UNID.		1.00		1.00		1.00	1.00
SUMINISTRO E INSTALACIÓN DE MUEBLE DE CUBICULO DE 3.3 METROS DE ANCHO, 50CM DE PROFUNDIDAD Y 2.2 METROS DE ALTO CON MADERA DE 15MM CON CANTOS ENGRUADOS Y CERRADURA PARA CERRADURA	UNID.		1.00		1.00		1.00	1.00
SUMINISTRO E INSTALACIÓN DE MUEBLE DE BARRA DE MADERA 15MM ENGRUADO ENGRUADO DE CANTOS ENGRUADOS DE CANTO ANCHO GRUESO Y CANTO METÁLICO DE 70x70CM Y 80CM DE ALTO	M		6.00		1.00		6.00	6.00
SUMINISTRO E INSTALACIÓN DE MUEBLE DE BARRA DE MADERA 15MM ENGRUADO ENGRUADO DE CANTOS ENGRUADOS DE CANTO ANCHO GRUESO Y CANTO METÁLICO DE 70x70CM Y 80CM DE ALTO	P2		4.00	8.07			32.28	32.28
SUMINISTRO E INSTALACIÓN DE VIGAS DE MADERA 15MM ENGRUADO DE CANTO ANCHO GRUESO Y CANTO METÁLICO DE 70x70CM Y 80CM DE ALTO	P2		2.00	17.76			35.52	35.52
SUMINISTRO E INSTALACIÓN DE TRAVESANOS DE MADERA 15MM ENGRUADO DE CANTO ANCHO GRUESO Y CANTO METÁLICO DE 70x70CM Y 80CM DE ALTO	P2		15.00	3.50			52.50	52.50
VIDRIOS Y CRISTALES								
SUMINISTRO E INSTALACIÓN DE PUERTAS DE VIDRIO TEMPLADO DE 10MM, SISTEMA ADAPTABLE Y MARCOS DE ALUMINIO, INCLUYE ACCESORIOS, DISEÑO TRAMADO PAVONADO	UNID.			57.82	1.00		57.82	57.82
SUMINISTRO E INSTALACIÓN DE VENTANA DE VIDRIO TEMPLADO DE 10MM, SISTEMA ADAPTABLE Y MARCOS DE ALUMINIO, INCLUYE ACCESORIOS	UNID.			16.19	1.00		16.19	16.19
SUMINISTRO E INSTALACIÓN DE BARRANDA DE ACERO INOXIDABLE DE 2" DIAMETRO DE 2MM CON ACCESORIOS DE PISO Y PAREDES DE DETALLES	UNID.		7.20		1.00		7.20	7.20
SUMINISTRO E INSTALACIÓN DE VIGAS DE ALUMINIO DE 15MM ENGRUADO ENGRUADO DE CANTO ANCHO GRUESO Y CANTO METÁLICO DE 70x70CM Y 80CM DE ALTO	UNID.		37.20		1.00		37.20	37.20
INSTALACIÓN DE CERRADURA DE PUERTA DE ACERO DE 2" DIAMETRO PARA INSTALAR EN PARTE BAJA DE PUERTAS DE INGRESO	UNID.		2.00		1.00		2.00	2.00
INSTALACIÓN DE BARRA DE ACERO TIRADOR DE PUERTA DE VIDRIO SUJETO DE PAREDES CON UNA DISTANCIA DE 10CM PARA PUERTAS DE VIDRIO	UNID.		4.00		1.00		4.00	4.00

INSTALACION DE FRONTAL DE PUERTA DE ALUMINIO Y ACERO (PARA UNA HOJA DE LA PUERTA DE VIDRIO)	UND		4.00		1.00		4.00	4.00
REVESTIMIENTOS								
TRANSITO CON PEGAMENTO BLANCO EXTRA FUERTE Y ADITIVO DE POLIMERO DE RESINA BLANCO QUE PERMITE ADHERENCIA DE PISO ANTIGUO CON NUEVO (COLOR A DEFINIR EN CAMPO)	MD		303.00		1.00		303.00	303.00
SUMINISTRO E INSTALACION DE TERRAZO PARA REVESTIMIENTO DE JARDINERAS (COLOR A DEFINIR EN CAMPO)	MD		32.08		1.00		32.08	32.08
SUMINISTRO E INSTALACION DE BANDA DE CONCRETO REFORZADO DE 50CM DE PROFUNDIDAD Y JARDINERA LATERAL SEGUN DE TALLES	UND		5.00		1.00		5.00	5.00
SUMINISTRO E INSTALACION DE DECALERA DE CONCRETO CON BARRILLAS DE ACERO DE 1/2" COMO SE INDICA EN PLANO SEGUN DETALLE	MS		5.07		1.00		5.07	5.07
RESANE Y ARMAJO DE VANU MURDO DE BLOQUE	M		8.00				8.00	8.00
SUMINISTRO E INSTALACION DE MURO DE ALBAÑILERIA CON LADRILLO 15 huecos y trabado 1/8"	MD		15.17				15.17	15.17
SUMINISTRO, INSTALACION MURO DE DRYWALL DE 10CM CON PERIFILERIA GALVANIZADO DE 90 MM GRADO 40 - H=3.00M	MD		35.98		1.00		35.98	35.98
SUMINISTRO, INSTALACION VIGA DE DRYWALL CON PERIFILERIA GALVANIZADO DE 90 MM GRADO 40 - PARA OCULTAR TUBERIA ELECTRICA - 50CM X 50CM	M		19.30		1.00		19.30	19.30
COMPLEMENTARIOS								
SUMINISTRO E INSTALACION DE MANTALAMPA DE LAMPARAS TUBO DE ALUMINIO DE 1.20X1.20M	GR		1.00				1.00	1.00
SUMINISTRO E INSTALACION DE GRAS NATURAL ALTO Y AEREO Y VITAMINAS PARA JARDINERA	MD		20.00				20.00	20.00
SUMINISTRO E INSTALACION DE PLANTA NATURAL DE BAJA Y MEDIANA CANTIDAD DE LUZ Y FLOR, CANTIDAD DE AGUA CON ALTURA	UND		21.00				21.00	21.00
SUMINISTRO E INSTALACION DE TERRAZO CHOCRA PARA JARDINERA CON VITAMINAS	MD		5.50				5.50	5.50
SUMINISTRO E INSTALACION DE ESQUINERO DE ACERO INOXIDABLE PARA COLOMBEN PARED DE DOS NIVELES	M		4.00				4.00	4.00
SUMINISTRO E INSTALACION DE LAVADERO DE ACERO INOXIDABLE DE DOS POSAS DE 2 METROS, 60CM DE PROFUNDIDAD Y 90CM DE ALTO	M		2.00				2.00	2.00
SUMINISTRO E INSTALACION DE AIRE ACONDICIONADO DE 24000 BTU CON CONDENSADOR Y BOMBA DE DESAGUE PARA INSTALARLO A 10 METROS EL CONDENSADOR DEL EQUIPO	UND		2.00				2.00	2.00
DESCRIPCION								
INSTALACIONES ELECTRICAS								
CENTROS DE ILUMINACION								
SUMINISTRO E INSTALACION DE PANELES LED 120x60cm 4000LM (PARA ADOCAR A TECHO)	UND		22.00				22.00	22.00
SUMINISTRO E INSTALACION DE PANELES LED 60x60cm 4000LM (PARA ADOCAR A TECHO)	UND		18.00				18.00	18.00
SUMINISTRO E INSTALACION DE CAJA RECTANGULAR DE PVC	UND		6.00				6.00	6.00
SUMINISTRO E INSTALACION DE INTERRUPTOR DOBLE BLANCO	UND		3.00				3.00	3.00
SUMINISTRO E INSTALACION DE PUNTO DE BATA BLANCO	UND		2.00				2.00	2.00
SUMINISTRO E INSTALACION DE TONACORRIENTES DOBLE BLANCO	UND		15.00				15.00	15.00
SUMINISTRO E INSTALACION DE TUBO DE PVC DE 3" PARA CABLEADO	M		55.00				55.00	55.00
SUMINISTRO E INSTALACION DE CABLE PVC DE 1" PARA TONACORRIENTES	M		50.00				50.00	50.00
SUMINISTRO E INSTALACION DE CABLEADO VULCANIZADO 10" PARA AIRE ACONDICIONADO	M		30.00				30.00	30.00
SUMINISTRO E INSTALACION DE CABLE UTP CATEGORIA 6	M		19.00				19.00	19.00
SUMINISTRO E INSTALACION DE INTERRUPTOR TERMOMAGNETICO DE 2400W	UND		1.00				1.00	1.00
SUMINISTRO E INSTALACION DE INTERRUPTOR DIFERENCIAL 2500A	UND		1.00				1.00	1.00
DESCRIPCION								
INSTALACIONES SANITARIAS								
DESAGUE Y RESEA								
SUMINISTRO E INSTALACION DE GRIFERIA DE LAVAMANOS DE ACERO DE PARED	UND		6.00				6.00	6.00
SUMINISTRO E INSTALACION DE GRIFERIA DE LAVAMANOS DE MANCUBERA METALICO	UND		3.00				3.00	3.00
SUMINISTRO E INSTALACION DE TRAMPA DE DESAGUE DE LAVADERO DE POTA ACERADO EN PLASTICO	UND		5.00				5.00	5.00
SUMINISTRO E INSTALACION DE REJA DE ACERO DE PISO PARA DESAGUE DE KCV	M		4.00				4.00	4.00
SUMINISTRO E INSTALACION DE TUBERIAS DE DESAGUE 2" PARA REPARACION DE FILTRACION	MD		1.00				1.00	1.00
SUMINISTRO E INSTALACION DE TUBERIAS DE COBRE PARA INSTALACION DE GAS Y FICADO DE PISO PARA EMPOTRARLO EN PISO	M		70.00				70.00	70.00
SUMINISTRO E INSTALACION DE VALVULA CON MANOMETRO DE PRECION DE GAS	UND		2.00				2.00	2.00

PRESUPUESTO

SERVICIO: ACCESIBILIDAD AL COMEDOR UNIVERSITARIO LOCAL SL07 - CUI 2378426

FECHA: AGOSTO DEL 2023

UBICACIÓN: LOCAL SL07

PROYECTO: UNIVERSIDAD NACIONAL FEDERICO VILLARREAL

ITEM	DESCRIPCION	PRESUPUESTO				
		UNID.	MECAN.	P.D. S	PRECIAL N	SUB TOTAL S
PRESUPUESTO						S/ 0.00
1.00 TRABAJOS PROVISIONALES, TRABAJOS PRELIMINARES, SEGURIDAD Y SALUD						S/0.00
1.1 TRABAJOS PROVISIONALES Y TRABAJOS PRELIMINARES						S/0.00
1.1.1 TRABAJOS PRELIMINARES						S/0.00
1.1.1.1	TRANSPORTE DE EQUIPOS Y HERRAMIENTAS	CLS	1.00		SI	-
1.1.1.2	ELIMINACION DE BASURA Y ELEMENTOS SUELTOS LIVIANOS	V3	6.00		SI	-
1.1.1.3	TRAZO Y REPLANTEO	CLS	1.00		SI	-
2.00 DESMONTAJE - REMOCION						S/0.00
2.1 DESMONTAJES						S/0.00
2.1.1	DESNTAJE DE PUERTA CONTRAPLACADA	UND.	3.00		SI	-
2.1.2	DESNTAJE DE REJA PLEGABLE DEROLLO	CLS	1.00		SI	-
2.1.3	DESNTAJE DE VERJANA DE MURU CRUDO	V2	10.13		SI	-
2.1.4	DESNTAJE DE VAMPANA DE VIDRIO CRUDO	V2	9.39		SI	-
2.1.5	DESNTAJE DE LUMINARIAS TECHO	UND.	40.00		SI	-
2.1.6	DESNTAJE DE TABIQUE Y SEPARADORES DE AMBIENTES	V2	32.80		SI	-
2.1.7	DESNTAJE DE CIELO PASO Y MODIFICACION DE LA MISMA	V2	14.00		SI	-
2.1.8	DEMOLICION DE MURO DELADILLO	V3	14.40		SI	-
2.1.9	DEMOLICION DE ESCALERA DE CONCRETO	V3	1.00		SI	-
2.1.10	RICADO DE LOSA PARA IDENTIFICAR FILTRACION DE DESAGUE DE REJILLA O LAVADERO	CLS	1.00		SI	-
3.00 ARQUITECTURA						S/0.00
3.1 PINTURA						S/0.00
3.1.1	PASCUETEO,LIJADO, VASILLADO Y PINTURA DE MUROS INTERIORES - 2 MANOS C/ IMPRIMANTE P/2 - Incluye empastado - COLOR BLANCO	V3	662.37		SI	-
3.1.2	PASCUETEO,LIJADO, VASILLADO Y PINTURA DE CIELO PASO - 2 MANOS C/ IMPRIMANTE P/2 - Incluye empastado - COLOR BLANCO	V2	325.80		SI	-
3.2 CARPINTERIA DE MADERA						S/0.00
3.2.1	SUMINISTRO E INSTALACION DE PUERTA ALER MADERA CONTRAPLACADA CON ACABADO EN GLOS DE ALDESIDIOS (1.00X2.10)	UND.	5.00		SI	-
3.2.2	SUMINISTRO E INSTALACION DE TABLETA DE BARRA DE MELAMINA 10MM MADERADO ENGRASADO CON CANTO ANCHO GRUESO Y PROFUNDIDAD DE 30CM, ANCLADO CON PERFILES METALICOS	V	10.70		SI	-
3.2.3	SUMINISTRO E INSTALACION DE MUEBLE BAJO FARMACIA DE MELAMINA MADERADO CON UÑINES EN BASE Y RESPALDO DE ESPUMA DENSA Y FORRADO EN TELA IMPERMEABLE CON UNA PROFUNDIDAD DE 30CM Y ALTURA DE 40CM	V	8.70		SI	-
3.2.4	SUMINISTRO E INSTALACION DE MESA DE MELAMINE DE 10MM MADERADO CON CANTO ANCHO GRUESO Y BASE METALICA DE 10X70CM Y 80CM DE ALTO	UND.	8.00		SI	-
3.2.5	SUMINISTRO E INSTALACION DE SILLAS DE COMEDOR DE PLASTICO CON PATAS DE METAL	UND.	21.00		SI	-
3.2.6	SUMINISTRO E INSTALACION DE MUEBLE DE ESCRITORIO DE MELAMINA DE 18 MM MADERADO CON CAJONERAS Y PUERTA CON CERRADURA - ALTURA TERMINADA DE 75CM	UND.	1.00		SI	-
3.2.7	SUMINISTRO E INSTALACION DE MUEBLE DE CUBIERTO DE 2.3 METROS DE ANCHO, 30CM DE PROFUNDIDAD Y 2.2 M DE ALTO CON MELAMINA DE 18MM CON CANTO GRUESO Y CERRADURA PARA CUBIERTO	UND.	1.00		SI	-
3.2.8	SUMINISTRO E INSTALACION DE MUEBLE DE BARRA DE MADERA CON ENCIMADA EN ACERO DE ESTRUCTURAS CON ACABADO DE CIELADO Y DORNIZADO DE LAS MISMAS, VINOS DE DETALLES EN FRENTE, ALTO DE 1.10 METROS Y 50CM DE PROFUNDIDAD	V	6.00		SI	-

3.2.3	SUMINISTRO E INSTALACIÓN DE COLUMNAS DE MADERA (HUAYHUO DE 4"x4, TRATAMIENTO CON PRESERVANTE DE MADERA Y BARNIZ MARINO, INCLUYE LOS ACCESORIOS NECESARIOS Y DEMÁS IMPLEMENTOS	P2	32.23	S/.	-
3.2.4	SUMINISTRO E INSTALACIÓN DE VIGAS DE MADERA HUAYHUO DE 4"x4 TRATAMIENTO CON PRESERVANTE DE MADERA Y BARNIZ MARINO, INCLUYE LOS ACCESORIOS NECESARIOS Y DEMÁS IMPLEMENTOS	P2	35.52	S/.	-
3.2.5	SUMINISTRO E INSTALACIÓN DE TRAVESAÑOS DE MADERA HUAYHUO DE 4"x4 TRATAMIENTO CON PRESERVANTE DE MADERA Y BARNIZ MARINO, INCLUYE LOS ACCESORIOS NECESARIOS Y DEMÁS IMPLEMENTOS	P2	52.53	S/.	-
3.3 VENTANAS Y CRISTALES					3/0.00
3.3.1	SUMINISTRO E INSTALACIÓN DE PUERTAS DE VIDRIO TEMPLADO DE SUMMITER (EVA, ABATIBLE Y MARCOS DE ALUMINIO, INCLUYE ACCESORIOS, DISEÑO TRAZADO Y ACERCAADO	M2	57.82	S/.	-
3.3.2	SUMINISTRO E INSTALACIÓN DE VENTANA DE VIDRIO TEMPLADO DE SUMMITER (EVA, ABATIBLE Y MARCOS DE ALUMINIO, INCLUYE ACCESORIOS	M2	16.19	S/.	-
3.3.3	SUMINISTRO E INSTALACIÓN DE BARRANDA DE ACERO INOXIDABLE DE 2" DIÁMETRO DE 3MM CON CAJAS DE PUERTAS Y MANOS DE DETALLES	UND.	7.20	S/.	-
3.3.4	SUMINISTRO E INSTALACIÓN DE VITRAL TOADHERIVOLE FOTOLÓGICA PARA PEGARLA MURD Y VAMPARA DE DECORACIÓN DISEÑO	M2	37.20	S/.	-
3.3.5	INSTALACIÓN DE CERRADURA FICHO DE LORO DE ACERO DE 2 GOLPES PARA INSTALAR EN PARTE BAJA DE PUERTAS DE INGRESO	UND.	2.00	S/.	-
3.3.6	INSTALACIÓN DE BARRA DE ACERO TIRADOR DE PUERTA DE VIDRIO SI JUEGO DE PARES CON UNA LISTA DE 30CM PARA PUERTAS DE VIDRIO	UND.	4.00	S/.	-
3.3.7	INSTALACIÓN DE PERNO HERRILLADO DE 100 GRAMOS DE ALUMINIO Y ACERO (PARA UNA HOJA DE LA PUERTA DE VIDRIO)	UND.	4.00	S/.	-
3.4 REVESTIMIENTOS					8/0.00
3.4.1	SUMINISTRO E INSTALACIÓN DE PISO PORCELANATO DE 30CM X 60CM DE ALTO TRAFECTO CON PEGAMENTO BLANCO EXTRA FUERTE Y ADITIVO DE POLÍMERO DE RESINA BLANCA QUE PERMITE ADHESIÓN DE PISO ANTIGUO CON NUEVO (COLOR A DEFINIR EN CAMPO)	M2	393.00	S/.	-
3.4.2	SUMINISTRO E INSTALACIÓN DE TERNAL PARA PAVES TIENTOS DE JARDINERAS (LUELLA A DEFINIR EN CAMPO)	M2	32.83	S/.	-
3.4.3	SUMINISTRO E INSTALACIÓN DE BANCAL DE LUNETA DE REFLEXADO DE 30CM DE PROFUNDIDAD Y JARDINERA LATERAL SEGUN DETALLES	UND.	5.00	S/.	-
3.4.4	SUMINISTRO E INSTALACIÓN DE ESCALERA DE CONCRETO CON BARRILLAS DE ACERO DE 1/2" COMO SE INDICA EN PLANO SEGUN DETALLE	M3	5.87	S/.	-
3.4.5	REPLANT Y TARRADO DE VINO MUERTO DE FERTILIZANTE	M	9.51	S/.	-
3.4.6	SUMINISTRO E INSTALACIÓN DE MURO DE ALBAÑILERIA CON LADRILLO TERRECOLO Y TARRADO USO	M2	15.17	S/.	-
3.4.7	SUMINISTRO, INSTALACIÓN MURO DE DRYWALL DE 18CM CON PERFILERA GALVANIZADO DE 60 MM GRADO 40 - 10.00M	M2	35.90	S/.	-
3.4.8	SUMINISTRO, INSTALACIÓN VIGA DE DRYWALL CON PERFILERA GALVANIZADO DE 60MM GRADO 40 - PARA OCULTAR TUBERÍA ELÉCTRICA - 90CM X 50CM	M	19.30	S/.	-
3.5 COMPLEMENTARIOS					5/0.00
3.5.1	SUMINISTRO E INSTALACIÓN DE MONTAJE DE CORDÓN DE CABLEADO DE ACERO DE 1.321.3M	GLE	1.00	S/.	-
3.5.2	SUMINISTRO E INSTALACIÓN DE GRAS NATURAL ALTO Y ADONO Y VITAMINAS PARA JARDINERA	M3	20.00	S/.	-
3.5.3	SUMINISTRO E INSTALACIÓN DE PLANTA NATURAL DE BAJA Y MEDIANA CANTIDAD DE LUZ Y TODA CANTIDAD DE AGUA CON ALTURA	UND.	21.00	S/.	-
3.5.4	SUMINISTRO E INSTALACIÓN DE TIERRA DE CHACRA PARA JARDINERA CON VITAMINAS	M3	5.50	S/.	-
3.5.5	SUMINISTRO E INSTALACIÓN DE ESQUELETO DE ACERO INOXIDABLE PARA CULSABER PARED DE DOS NIVELES	M	4.00	S/.	-
3.5.6	SUMINISTRO E INSTALACIÓN DE LA VIGA DE ACERO INOXIDABLE DE DOS NIVELES DE 7 METROS, 50CM DE PROFUNDIDAD Y 50CM DE ALTO	M	7.00	S/.	-
3.5.7	SUMINISTRO E INSTALACIÓN DE AIRE ACONDICIONADO DE 24000 BTU CON CONDENSADOR Y BOVEDA DE DESAGUE PARA INSTALARLO A 15 METROS EL CONDENSADOR DEL EQUIPO	UND.	2.00	S/.	-

4.00 INSTALACIONES ELECTRICAS						5/0.00
4.1 CENTROS DE ILUMINACION						5/0.00
4.1.1	SUMINISTRO E INSTALACION DE PANELES LED 120x60cm 4000LM (PARA ADOCAR A TECHO)	UND.	22.00		SI	-
4.1.2	SUMINISTRO E INSTALACION DE PANELES LED 60x60cm 4000LM (PARA ADOCAR A TECHO)	UND.	18.00		SI	-
4.1.3	SUMINISTRO E INSTALACION DE LAMP. RECTANGULAR DE PVC	UND.	5.00		SI	-
4.1.4	SUMINISTRO E INSTALACION DE INTERRUPTOR DOBLE BLANCO	UND.	3.00		SI	-
4.1.5	SUMINISTRO E INSTALACION DE PUNTO DE DATA BLANCO	UND.	2.00		SI	-
4.1.6	SUMINISTRO E INSTALACION DE TOMACORRIENTES DOBLE BLANCO	UND.	15.00		SI	-
4.1.7	SUMINISTRO E INSTALACION DE TUBO DE PVC DE 3" PARA CABLEADO	M	55.00		SI	-
4.1.8	SUMINISTRO E INSTALACION DE TUBO ELCT. 1" PARA TOMACORRIENTES	M	50.00		SI	-
4.1.9	SUMINISTRO E INSTALACION DE CABLEADO VULCANIZADO 12" PARA ARMES. PLUMBIO UNIPOL	M	30.00		SI	-
4.1.10	SUMINISTRO E INSTALACION DE CABLE UTP CATEGORIA 6	M	19.00		SI	-
4.1.11	SUMINISTRO E INSTALACION DE INTERRUPTOR TERMOMAGNETICO DE 2KVA	UND.	1.00		SI	-
4.1.12	SUMINISTRO E INSTALACION DE INTERRUPTOR DIFERENCIAL 2KVA	UND.	1.00		SI	-
5.00 INSTALACIONES SANITARIAS						5/0.00
5.1 DESAGUE Y AGUA						5/0.00
5.1.1	SUMINISTRO E INSTALACION DE TUBERIA DE TUBERIA DE LAVAMANOS 1" 1/2" 3" 4" 6" 8" 10" 12" 14" 16" 18" 20" 22" 24" 26" 28" 30" 32" 34" 36" 38" 40" 42" 44" 46" 48" 50" 52" 54" 56" 58" 60" 62" 64" 66" 68" 70" 72" 74" 76" 78" 80" 82" 84" 86" 88" 90" 92" 94" 96" 98" 100"	UND.	5.00		SI	-
5.1.2	SUMINISTRO E INSTALACION DE GRIFERIA DE LAVAMANOS DE MANILERA METALICO	UND.	3.00		SI	-
5.1.3	SUMINISTRO E INSTALACION DE TRAMPA DE DESLISE DE LAVAFRIO DE PIPA ACOBADO INDUSTRIAL	UND.	5.00		SI	-
5.1.4	SUMINISTRO E INSTALACION DE REJA DE ACERO DE PISO PARA DESAGUE DE 10CM	M	1.00		SI	-
5.1.5	SUMINISTRO E INSTALACION DE TUBERIAS DE DESCARGA 2" PARA REPARACION DE FILTRACION	GLS	1.00		SI	-
5.1.6	SUMINISTRO E INSTALACION DE TUBERIAS DE COBRE PARA INSTALACION DE GAS Y FICADO DE FICADO PARA EMPOTRARLO EN FICADO	M	20.00		SI	-
5.1.7	SUMINISTRO E INSTALACION DE VALVULA CON MANOMETRO DE PRECION DE GAS	UND.	2.00		SI	-
COSTO DIRECTO (CD)						5/0.00
GASTOS GENERALES (11% CD)						5/0.00
IMPUESTOS (4% CD)						5/0.00
SUB-TOTAL (CD+GG+I)						5/0.00
I.G.V. (10% ST)						5/0.00
TOTAL DE PRESUPUESTO (ST+I.G.V.)						5/0.00

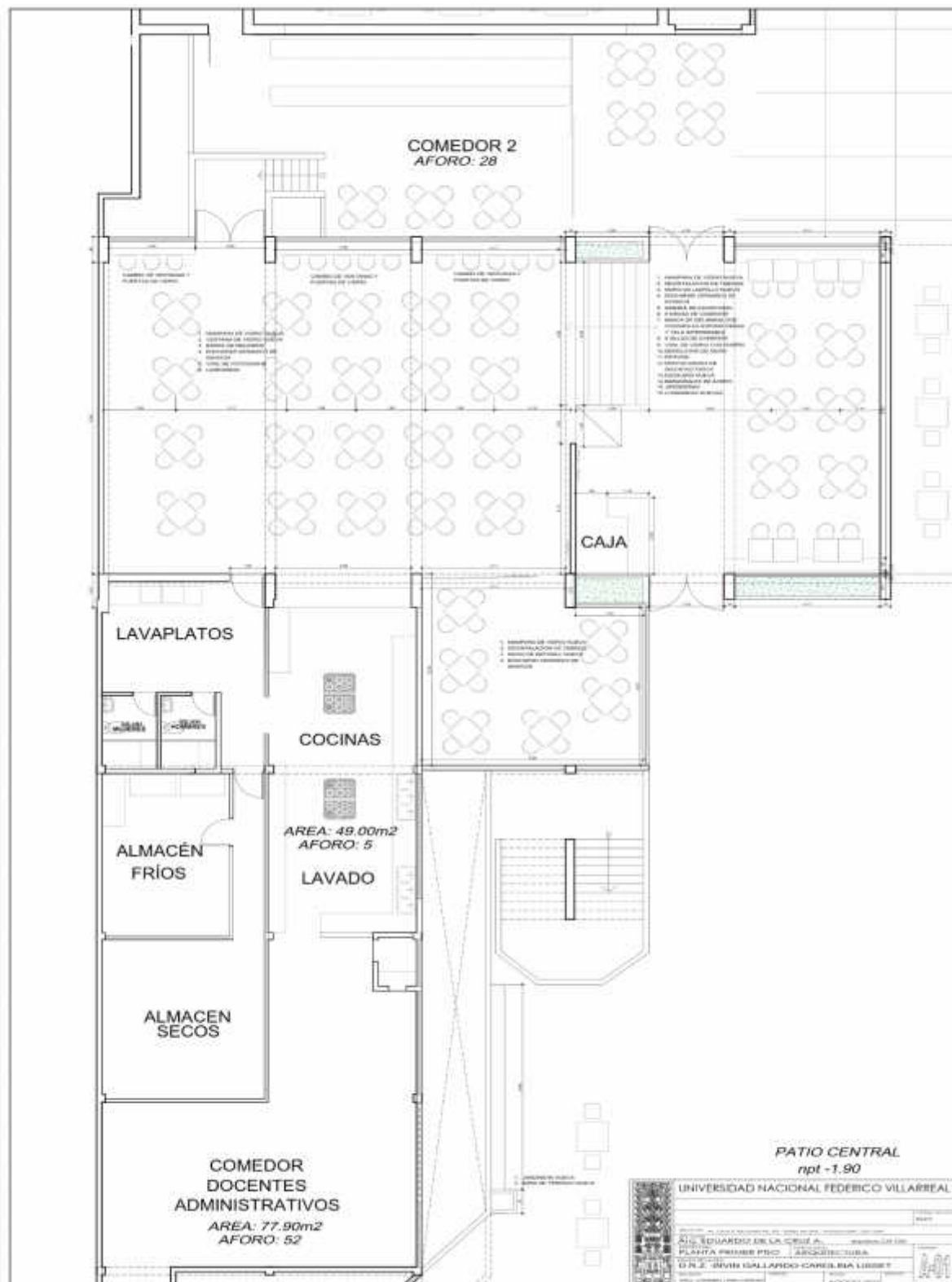

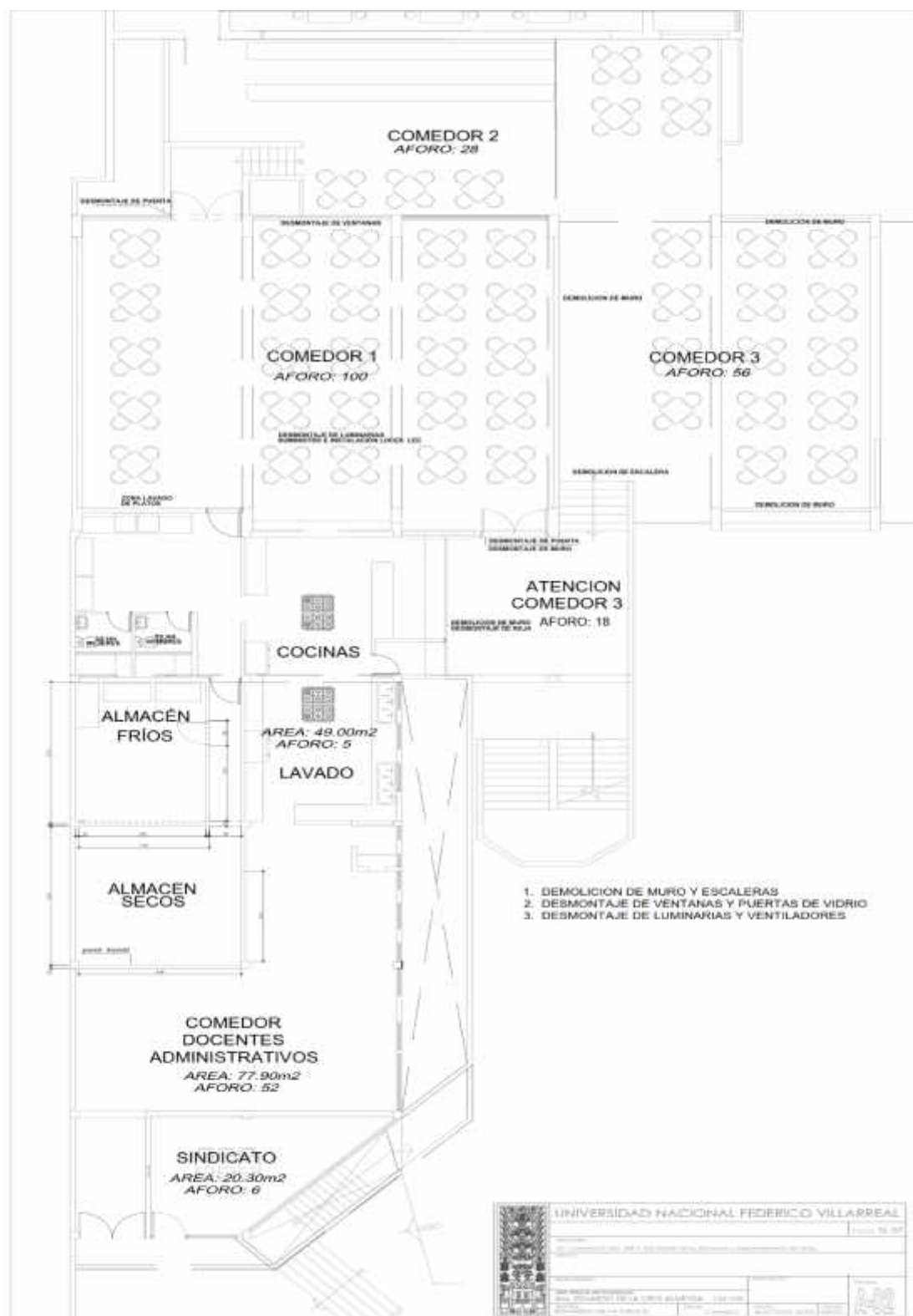

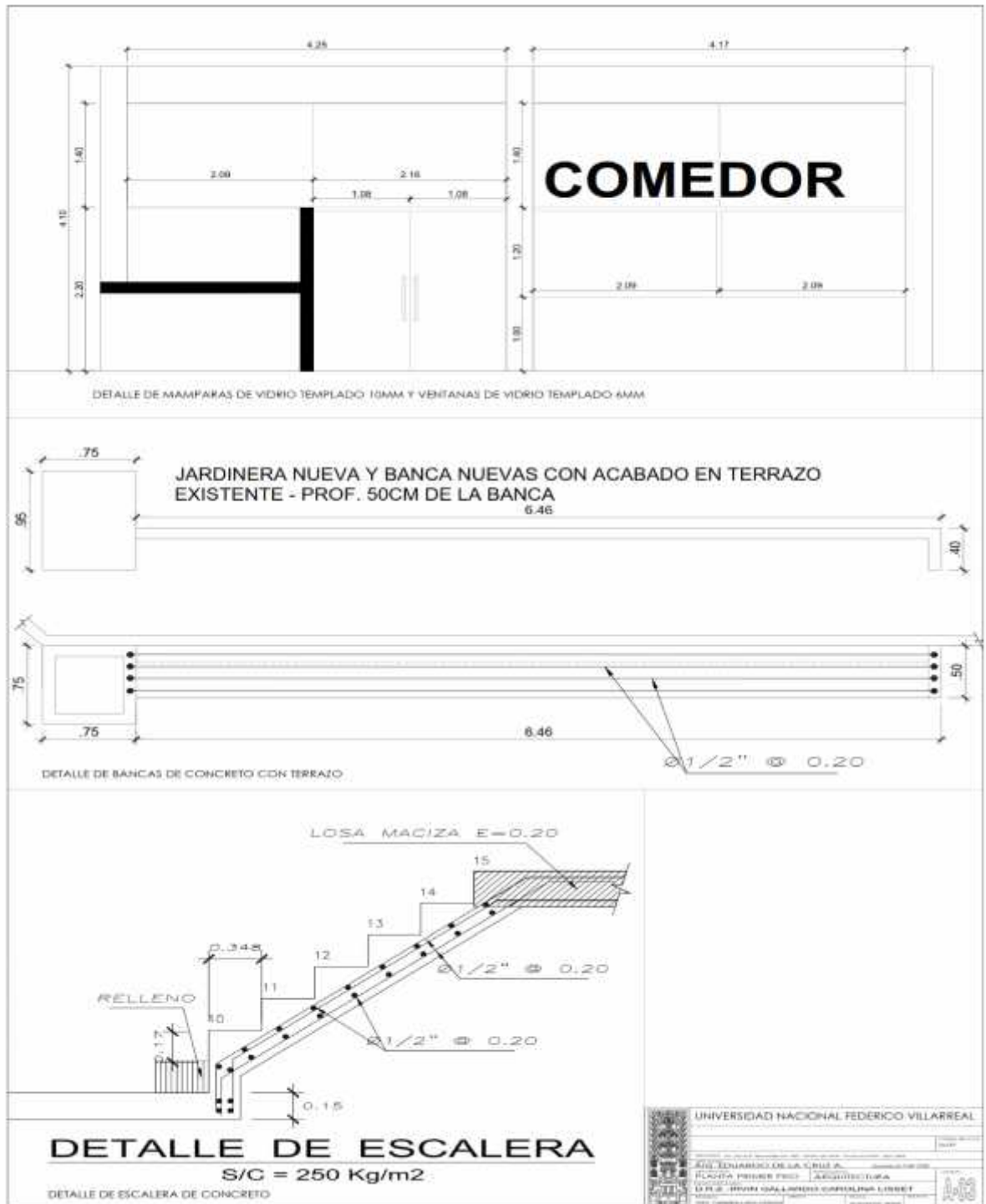

NOTA: EL METRADO Y LOS PLANOS SE ADJUNTARÁ EN UN ARCHIVO A PARTE CON LAS BASES.

Importante

Para determinar que los postores cuentan con las capacidades necesarias para ejecutar el contrato, el órgano encargado de las contrataciones o el comité de selección, según corresponda, incorpora los requisitos de calificación previstos por el área usuaria en el requerimiento, no pudiendo incluirse requisitos adicionales, ni distintos a los siguientes:

3.2. REQUISITOS DE CALIFICACIÓN

C	EXPERIENCIA DEL POSTOR EN LA ESPECIALIDAD
	<p><u>Requisitos:</u></p> <p>El postor debe acreditar un monto facturado acumulado equivalente a S/ 827,734.62 (Ochocientos veinte siete mil setecientos treinta y cuatro con 62/100 soles), por la contratación de servicios iguales o similares al objeto de la convocatoria, durante los ocho (8) años anteriores a la fecha de la presentación de ofertas que se computarán desde la fecha de la conformidad o emisión del comprobante de pago, según corresponda.</p> <p>En el caso de postores que declaren en el Anexo N° 1 tener la condición de micro y pequeña empresa, se acredita una experiencia de S/ 68,977.00 (Sesenta y ocho mil novecientos setenta y siete con 00/100 soles) por la venta de servicios iguales o similares al objeto de la convocatoria, durante los ocho (8) años anteriores a la fecha de la presentación de ofertas que se computarán desde la fecha de la conformidad o emisión del comprobante de pago, según corresponda. En el caso de consorcios, todos los integrantes deben contar con la condición de micro y pequeña empresa.</p> <p>Se consideran servicios similares a los siguientes: acondicionamiento y/o adecuación y/o mantenimiento de comedor, cafetería o similares.</p> <p><u>Acreditación:</u></p> <p>La experiencia del postor en la especialidad se acreditará con copia simple de (i) contratos u órdenes de servicios, y su respectiva conformidad o constancia de prestación; o (ii) comprobantes de pago cuya cancelación se acredite documental y fehacientemente, con voucher de depósito, nota de abono, reporte de estado de cuenta, cualquier otro documento emitido por Entidad del sistema financiero que acredite el abono o mediante cancelación en el mismo comprobante de pago¹³, correspondientes a un máximo de veinte (20) contrataciones.</p> <p>En caso los postores presenten varios comprobantes de pago para acreditar una sola contratación, se debe acreditar que corresponden a dicha contratación; de lo contrario, se asumirá que los comprobantes acreditan contrataciones independientes, en cuyo caso solo se considerará, para la evaluación, las veinte (20) primeras contrataciones indicadas en el Anexo N° 8 referido a la Experiencia del Postor en la Especialidad</p> <p>En el caso de servicios de ejecución periódica o continuada, solo se considera como experiencia la parte del contrato que haya sido ejecutada durante los ocho (8) años anteriores a la fecha de presentación de ofertas, debiendo adjuntarse copia de las conformidades correspondientes a tal parte o los respectivos comprobantes de pago cancelados.</p>

¹³ Cabe precisar que, de acuerdo con la **Resolución N° 0065-2018-TCE-S1 del Tribunal de Contrataciones del Estado**:

"... el solo sello de cancelado en el comprobante, cuando ha sido colocado por el propio postor, no puede ser considerado como una acreditación que produzca fehaciencia en relación a que se encuentra cancelado. Admitir ello equivaldría a considerar como válida la sola declaración del postor afirmando que el comprobante de pago ha sido cancelado"

(...)

"Situación diferente se suscita ante el sello colocado por el cliente del postor [sea utilizando el término "cancelado" o "pagado"] supuesto en el cual sí se contaría con la declaración de un tercero que brinde certeza, ante la cual debiera reconocerse la validez de la experiencia".

	<p>En los casos que se acredite experiencia adquirida en consorcio, debe presentarse la promesa de consorcio o el contrato de consorcio del cual se desprenda fehacientemente el porcentaje de las obligaciones que se asumió en el contrato presentado; de lo contrario, no se computará la experiencia proveniente de dicho contrato.</p> <p>Asimismo, cuando se presenten contratos derivados de procesos de selección convocados antes del 20.09.2012, la calificación se ceñirá al método descrito en la Directiva "Participación de Proveedores en Consorcio en las Contrataciones del Estado", debiendo presumirse que el porcentaje de las obligaciones equivale al porcentaje de participación de la promesa de consorcio o del contrato de consorcio. En caso que en dichos documentos no se consigne el porcentaje de participación se presumirá que las obligaciones se ejecutaron en partes iguales.</p> <p>Si el titular de la experiencia no es el postor, consignar si dicha experiencia corresponde a la matriz en caso que el postor sea sucursal, o fue transmitida por reorganización societaria, debiendo acompañar la documentación sustentatoria correspondiente.</p> <p>Si el postor acredita experiencia de otra persona jurídica como consecuencia de una reorganización societaria, debe presentar adicionalmente el Anexo N° 9.</p> <p>Cuando en los contratos, órdenes de servicios o comprobantes de pago el monto facturado se encuentre expresado en moneda extranjera, debe indicarse el tipo de cambio venta publicado por la Superintendencia de Banca, Seguros y AFP correspondiente a la fecha de suscripción del contrato, de emisión de la orden de servicios o de cancelación del comprobante de pago, según corresponda.</p> <p>Sin perjuicio de lo anterior, los postores deben llenar y presentar el Anexo N° 8 referido a la Experiencia del Postor en la Especialidad</p> <div style="border: 1px solid black; padding: 5px; margin-top: 10px;"> <p>Importante</p> <p><i>) Al calificar la experiencia del postor, se debe valorar de manera integral los documentos presentados por el postor para acreditar dicha experiencia. En tal sentido, aun cuando en los documentos presentados la denominación del objeto contractual no coincida literalmente con el previsto en las bases, se deberá validar la experiencia si las actividades que ejecutó el postor corresponden a la experiencia requerida.</i></p> <p><i>) En el caso de consorcios, solo se considera la experiencia de aquellos integrantes que se hayan comprometido, según la promesa de consorcio, a ejecutar el objeto materia de la convocatoria, conforme a la Directiva "Participación de Proveedores en Consorcio en las Contrataciones del Estado".</i></p> </div>
--	---

	<p>Importante</p> <p><i>) Si como resultado de una consulta u observación corresponde precisarse o ajustarse el requerimiento, se solicita la autorización del área usuaria y se pone de conocimiento de tal hecho a la dependencia que aprobó el expediente de contratación, de conformidad con el numeral 72.3 del artículo 72 del Reglamento.</i></p> <p><i>) El cumplimiento de los Términos de Referencia se realiza mediante la presentación de una declaración jurada. De ser el caso, adicionalmente la Entidad puede solicitar documentación que acredite el cumplimiento del algún componente de estos. Para dicho efecto, consignará de manera detallada los documentos que deben presentar los postores en el literal e) del numeral 2.2.1.1 de esta sección de las bases.</i></p> <p><i>) Los requisitos de calificación determinan si los postores cuentan con las capacidades necesarias para ejecutar el contrato, lo que debe ser acreditado documentalmente, y no mediante declaración jurada.</i></p>
--	---

CAPÍTULO IV FACTORES DE EVALUACIÓN

La evaluación se realiza sobre la base de cien (100) puntos.

Para determinar la oferta con el mejor puntaje y el orden de prelación de las ofertas, se considera lo siguiente:

FACTOR DE EVALUACIÓN	PUNTAJE / METODOLOGÍA PARA SU ASIGNACIÓN
A. PRECIO	
<p><u>Evaluación:</u></p> <p>Se evaluará considerando el precio ofertado por el postor.</p> <p><u>Acreditación:</u></p> <p>Se acreditará mediante el documento que contiene el precio de la oferta (Anexo N° 6).</p>	<p>La evaluación consistirá en otorgar el máximo puntaje a la oferta de precio más bajo y otorgar a las demás ofertas puntajes inversamente proporcionales a sus respectivos precios, según la siguiente fórmula:</p> $P_i = \frac{O_m \times PMP}{O_i}$ <p>i= Oferta P_i= Puntaje de la oferta a evaluar O_i=Precio i O_m= Precio de la oferta más baja PMP=Puntaje máximo del precio</p> <p style="text-align: right;">85 puntos</p>
D. GARANTÍA COMERCIAL DEL POSTOR	
<p><u>Evaluación:</u></p> <p>Se evaluará en función al tiempo de garantía comercial ofertada, el cual debe superar el tiempo mínimo de garantía exigido en los Términos de Referencia.</p> <p><u>Acreditación:</u></p> <p>Se acreditará mediante la presentación de declaración jurada del postor.</p> <div style="border: 1px solid black; padding: 5px; margin-top: 10px;"> <p>Advertencia</p> <p><i>De conformidad con el literal h) del artículo 50 de la Ley, constituye infracción pasible de sanción por el Tribunal de Contrataciones del Estado "negarse injustificadamente a cumplir las obligaciones derivadas del contrato que deben ejecutarse con posterioridad al pago".</i></p> </div>	<p>Más de 20 hasta 24 meses: 15 puntos</p> <p>Más de 16 hasta 20 meses: 10 puntos</p> <p>Más de 12 hasta 16 meses: 05 puntos</p> <p style="text-align: right;">15 puntos</p>
PUNTAJE TOTAL	100 puntos¹⁴

Importante

Los factores de evaluación elaborados por el órgano encargado de las contrataciones o el comité de selección, según corresponda, son objetivos y guardan vinculación, razonabilidad y proporcionalidad con el objeto de la contratación. Asimismo, estos no pueden calificar con puntaje el cumplimiento de los Términos de Referencia ni los requisitos de calificación.

¹⁴ Es la suma de los puntajes de todos los factores de evaluación.

CAPÍTULO V PROFORMA DEL CONTRATO

Importante

Dependiendo del objeto del contrato, de resultar indispensable, puede incluirse cláusulas adicionales o la adecuación de las propuestas en el presente documento, las que en ningún caso pueden contemplar disposiciones contrarias a la normativa vigente ni a lo señalado en este capítulo.

Conste por el presente documento, la contratación del servicio de [CONSIGNAR LA DENOMINACIÓN DE LA CONVOCATORIA], que celebra de una parte [CONSIGNAR EL NOMBRE DE LA ENTIDAD], en adelante LA ENTIDAD, con RUC N° [.....], con domicilio legal en [.....], representada por [.....], identificado con DNI N° [.....], y de otra parte [.....], con RUC N° [.....], con domicilio legal en [.....], inscrita en la Ficha N° [.....] Asiento N° [.....] del Registro de Personas Jurídicas de la ciudad de [.....], debidamente representado por su Representante Legal, [.....], con DNI N° [.....], según poder inscrito en la Ficha N° [.....], Asiento N° [.....] del Registro de Personas Jurídicas de la ciudad de [.....], a quien en adelante se le denominará EL CONTRATISTA en los términos y condiciones siguientes:

CLÁUSULA PRIMERA: ANTECEDENTES

Con fecha [.....], el órgano encargado de las contrataciones o el comité de selección, según corresponda, adjudicó la buena pro de la **ADJUDICACIÓN SIMPLIFICADA N° [CONSIGNAR NOMENCLATURA DEL PROCEDIMIENTO DE SELECCIÓN]** para la contratación de [CONSIGNAR LA DENOMINACIÓN DE LA CONVOCATORIA], a [INDICAR NOMBRE DEL GANADOR DE LA BUENA PRO], cuyos detalles e importe constan en los documentos integrantes del presente contrato.

CLÁUSULA SEGUNDA: OBJETO

El presente contrato tiene por objeto [CONSIGNAR EL OBJETO DE LA CONTRATACIÓN].

CLÁUSULA TERCERA: MONTO CONTRACTUAL

El monto total del presente contrato asciende a [CONSIGNAR MONEDA Y MONTO], que incluye todos los impuestos de Ley.

Este monto comprende el costo del servicio, todos los tributos, seguros, transporte, inspecciones, pruebas y, de ser el caso, los costos laborales conforme a la legislación vigente, así como cualquier otro concepto que pueda tener incidencia sobre la ejecución del servicio materia del presente contrato.

CLÁUSULA CUARTA: DEL PAGO¹⁵

LA ENTIDAD se obliga a pagar la contraprestación a EL CONTRATISTA en [INDICAR MONEDA], en [INDICAR SI SE TRATA DE PAGO ÚNICO, PAGOS PARCIALES O PAGOS PERIÓDICOS], luego de la recepción formal y completa de la documentación correspondiente, según lo establecido en el artículo 171 del Reglamento de la Ley de Contrataciones del Estado.

Para tal efecto, el responsable de otorgar la conformidad de la prestación deberá hacerlo en un plazo que no excederá de los siete (7) días de producida la recepción, salvo que se requiera efectuar pruebas que permitan verificar el cumplimiento de la obligación, en cuyo caso la conformidad se emite en un plazo máximo de quince (15) días, bajo responsabilidad de dicho funcionario.

¹⁵ En cada caso concreto, dependiendo de la naturaleza del contrato, podrá adicionarse la información que resulte pertinente a efectos de generar el pago.

LA ENTIDAD debe efectuar el pago dentro de los diez (10) días calendario siguientes de otorgada la conformidad de los servicios, siempre que se verifiquen las condiciones establecidas en el contrato para ello, bajo responsabilidad del funcionario competente.

En caso de retraso en el pago por parte de LA ENTIDAD, salvo que se deba a caso fortuito o fuerza mayor, EL CONTRATISTA tendrá derecho al pago de intereses legales conforme a lo establecido en el artículo 39 de la Ley de Contrataciones del Estado y en el artículo 171 de su Reglamento, los que se computan desde la oportunidad en que el pago debió efectuarse.

CLÁUSULA QUINTA: DEL PLAZO DE LA EJECUCIÓN DE LA PRESTACIÓN

El plazo de ejecución del presente contrato es de [.....], el mismo que se computa desde [CONSIGNAR SI ES DEL DÍA SIGUIENTE DEL PERFECCIONAMIENTO DEL CONTRATO, DESDE LA FECHA QUE SE ESTABLEZCA EN EL CONTRATO O DESDE LA FECHA EN QUE SE CUMPLAN LAS CONDICIONES PREVISTAS EN EL CONTRATO PARA EL INICIO DE LA EJECUCIÓN, DEBIENDO INDICAR LAS MISMAS EN ESTE ULTIMO CASO].

Importante para la Entidad

De preverse en los Términos de Referencia la ejecución de actividades de instalación, implementación u otros que deban realizarse de manera previa al inicio del plazo de ejecución, se debe consignar lo siguiente:

"El plazo para la [CONSIGNAR LAS ACTIVIDADES PREVIAS PREVISTAS EN LOS TÉRMINOS DE REFERENCIA] es de [.....], el mismo que se computa desde [INDICAR CONDICIÓN CON LA QUE DICHAS ACTIVIDADES SE INICIAN]."

Incorporar a las bases o eliminar, según corresponda.

Importante para la Entidad

En el caso de contratación de prestaciones accesorias, se puede incluir la siguiente cláusula:

CLÁUSULA ...: PRESTACIONES ACCESORIAS¹⁶

"Las prestaciones accesorias tienen por objeto [CONSIGNAR EL OBJETO DE LAS PRESTACIONES ACCESORIAS].

El monto de las prestaciones accesorias asciende a [CONSIGNAR MONEDA Y MONTO], que incluye todos los impuestos de Ley.

El plazo de ejecución de las prestaciones accesorias es de [.....], el mismo que se computa desde [CONSIGNAR SI ES DEL DÍA SIGUIENTE DEL CUMPLIMIENTO DE LAS PRESTACIONES PRINCIPALES, DESDE LA FECHA QUE SE ESTABLEZCA EN EL CONTRATO O DESDE LA FECHA EN QUE SE CUMPLAN LAS CONDICIONES PREVISTAS EN EL CONTRATO PARA EL INICIO DE LA EJECUCIÓN DE LAS PRESTACIONES ACCESORIAS, DEBIENDO INDICAR LAS MISMAS EN ESTE ULTIMO CASO].

[DE SER EL CASO, INCLUIR OTROS ASPECTOS RELACIONADOS A LA EJECUCIÓN DE LAS PRESTACIONES ACCESORIAS]."

Incorporar a las bases o eliminar, según corresponda

CLÁUSULA SEXTA: PARTES INTEGRANTES DEL CONTRATO

El presente contrato está conformado por las bases integradas, la oferta ganadora, así como los documentos derivados del procedimiento de selección que establezcan obligaciones para las

¹⁶ De conformidad con la Directiva sobre prestaciones accesorias, los contratos relativos al cumplimiento de la(s) prestación(es) principal(es) y de la(s) prestación(es) accesorias, pueden estar contenidos en uno o dos documentos. En el supuesto que ambas prestaciones estén contenidas en un mismo documento, estas deben estar claramente diferenciadas, debiendo indicarse entre otros aspectos, el precio y plazo de cada prestación.

partes.

CLÁUSULA SÉTIMA: GARANTÍAS

EL CONTRATISTA entregó al perfeccionamiento del contrato la respectiva garantía incondicional, solidaria, irrevocable, y de realización automática en el país al solo requerimiento, a favor de LA ENTIDAD, por los conceptos, montos y vigencias siguientes:

-) De fiel cumplimiento del contrato: [CONSIGNAR EL MONTO], a través de la [INDICAR EL TIPO DE GARANTÍA PRESENTADA] N° [INDICAR NÚMERO DEL DOCUMENTO] emitida por [SEÑALAR EMPRESA QUE LA EMITE]. Monto que es equivalente al diez por ciento (10%) del monto del contrato original, la misma que debe mantenerse vigente hasta la conformidad de la recepción de la prestación.

Importante

Al amparo de lo dispuesto en el numeral 149.4 del artículo 149 del Reglamento de la Ley de Contrataciones del Estado, en el caso de contratos periódicos de prestación de servicios en general, si el postor ganador de la buena pro solicita la retención del diez por ciento (10%) del monto del contrato original como garantía de fiel cumplimiento de contrato, debe consignarse lo siguiente:

"De fiel cumplimiento del contrato: [CONSIGNAR EL MONTO], a través de la retención que debe efectuar LA ENTIDAD, durante la primera mitad del número total de pagos a realizarse, de forma prorrateada, con cargo a ser devuelto a la finalización del mismo."

En el caso que corresponda, consignar lo siguiente:

-) Garantía fiel cumplimiento por prestaciones accesorias: [CONSIGNAR EL MONTO], a través de la [INDICAR EL TIPO DE GARANTÍA PRESENTADA] N° [INDICAR NÚMERO DEL DOCUMENTO] emitida por [SEÑALAR EMPRESA QUE LA EMITE], la misma que debe mantenerse vigente hasta el cumplimiento total de las obligaciones garantizadas.

Importante

Al amparo de lo dispuesto en el numeral 151.2 del artículo 151 del Reglamento de la Ley de Contrataciones del Estado, si el postor ganador de la buena pro solicita la retención del diez por ciento (10%) del monto del contrato de la prestación accesorias como garantía de fiel cumplimiento de prestaciones accesorias, debe consignarse lo siguiente:

"De fiel cumplimiento por prestaciones accesorias: [CONSIGNAR EL MONTO], a través de la retención que debe efectuar LA ENTIDAD, durante la primera mitad del número total de pagos a realizarse, de forma prorrateada, con cargo a ser devuelto a la finalización del mismo."

Importante

De conformidad con el artículo 152 del Reglamento, no se constituirá garantía de fiel cumplimiento del contrato ni garantía de fiel cumplimiento por prestaciones accesorias, en contratos cuyos montos sean iguales o menores a doscientos mil Soles (S/ 200,000.00). Dicha excepción también aplica a los contratos derivados de procedimientos de selección por relación de ítems, cuando el monto del ítem adjudicado o la sumatoria de los montos de los ítems adjudicados no supere el monto señalado anteriormente.

CLÁUSULA OCTAVA: EJECUCIÓN DE GARANTÍAS POR FALTA DE RENOVACIÓN

LA ENTIDAD puede solicitar la ejecución de las garantías cuando EL CONTRATISTA no las hubiere renovado antes de la fecha de su vencimiento, conforme a lo dispuesto en el literal a) del numeral 155.1 del artículo 155 del Reglamento de la Ley de Contrataciones del Estado.

Importante para la Entidad

Sólo en el caso que la Entidad hubiese previsto otorgar adelanto, se debe incluir la siguiente cláusula:

CLÁUSULA NOVENA: ADELANTO DIRECTO

"LA ENTIDAD otorgará [CONSIGNAR NÚMERO DE ADELANTOS A OTORGARSE] adelantos directos por el [CONSIGNAR PORCENTAJE QUE NO DEBE EXCEDER DEL 30% DEL MONTO DEL CONTRATO ORIGINAL] del monto del contrato original.

EL CONTRATISTA debe solicitar los adelantos dentro de [CONSIGNAR EL PLAZO Y OPORTUNIDAD PARA LA SOLICITUD], adjuntando a su solicitud la garantía por adelantos mediante carta fianza o póliza de caución acompañada del comprobante de pago correspondiente. Vencido dicho plazo no procederá la solicitud.

LA ENTIDAD debe entregar el monto solicitado dentro de [CONSIGNAR EL PLAZO] siguientes a la presentación de la solicitud del contratista."

Incorporar a las bases o eliminar, según corresponda.

CLÁUSULA DÉCIMA: CONFORMIDAD DE LA PRESTACIÓN DEL SERVICIO

La conformidad de la prestación del servicio se regula por lo dispuesto en el artículo 168 del Reglamento de la Ley de Contrataciones del Estado. La conformidad será otorgada por [CONSIGNAR EL ÁREA O UNIDAD ORGÁNICA QUE OTORGARÁ LA CONFORMIDAD] en el plazo máximo de [CONSIGNAR SIETE (7) DÍAS O MÁXIMO QUINCE (15) DÍAS, EN CASO SE REQUIERA EFECTUAR PRUEBAS QUE PERMITAN VERIFICAR EL CUMPLIMIENTO DE LA OBLIGACIÓN] días de producida la recepción.

De existir observaciones, LA ENTIDAD las comunica al CONTRATISTA, indicando claramente el sentido de estas, otorgándole un plazo para subsanar no menor de dos (2) ni mayor de ocho (8) días. Dependiendo de la complejidad o sofisticación de las subsanaciones a realizar el plazo para subsanar no puede ser menor de cinco (5) ni mayor de quince (15) días. Si pese al plazo otorgado, EL CONTRATISTA no cumpliera a cabalidad con la subsanación, LA ENTIDAD puede otorgar al CONTRATISTA periodos adicionales para las correcciones pertinentes. En este supuesto corresponde aplicar la penalidad por mora desde el vencimiento del plazo para subsanar.

Este procedimiento no resulta aplicable cuando los servicios manifiestamente no cumplan con las características y condiciones ofrecidas, en cuyo caso LA ENTIDAD no otorga la conformidad, debiendo considerarse como no ejecutada la prestación, aplicándose la penalidad que corresponda por cada día de atraso.

CLÁUSULA UNDÉCIMA: DECLARACIÓN JURADA DEL CONTRATISTA

EL CONTRATISTA declara bajo juramento que se compromete a cumplir las obligaciones derivadas del presente contrato, bajo sanción de quedar inhabilitado para contratar con el Estado en caso de incumplimiento.

CLÁUSULA DUODÉCIMA: RESPONSABILIDAD POR VICIOS OCULTOS

La conformidad del servicio por parte de LA ENTIDAD no enerva su derecho a reclamar posteriormente por defectos o vicios ocultos, conforme a lo dispuesto por los artículos 40 de la Ley de Contrataciones del Estado y 173 de su Reglamento.

El plazo máximo de responsabilidad del contratista es de [CONSIGNAR TIEMPO EN AÑOS, NO MENOR DE UN (1) AÑO] año(s) contado a partir de la conformidad otorgada por LA ENTIDAD.

CLÁUSULA DÉCIMA TERCERA: PENALIDADES

Si EL CONTRATISTA incurre en retraso injustificado en la ejecución de las prestaciones objeto del contrato, LA ENTIDAD le aplica automáticamente una penalidad por mora por cada día de atraso, de acuerdo a la siguiente fórmula:

$$\text{Penalidad Diaria} = \frac{0.10 \times \text{monto vigente}}{F \times \text{plazo vigente en días}}$$

Donde:

F = 0.25 para plazos mayores a sesenta (60) días o;

F = 0.40 para plazos menores o iguales a sesenta (60) días.

El retraso se justifica a través de la solicitud de ampliación de plazo debidamente aprobado. Adicionalmente, se considera justificado el retraso y en consecuencia no se aplica penalidad, cuando EL CONTRATISTA acredite, de modo objetivamente sustentado, que el mayor tiempo transcurrido no le resulta imputable. En este último caso la calificación del retraso como justificado por parte de LA ENTIDAD no da lugar al pago de gastos generales ni costos directos de ningún tipo, conforme el numeral 162.5 del artículo 162 del Reglamento de la Ley de Contrataciones del Estado.

Importante

De haberse previsto establecer penalidades distintas a la penalidad por mora, incluir dichas penalidades, los supuestos de aplicación de penalidad, la forma de cálculo de la penalidad para cada supuesto y el procedimiento mediante el cual se verifica el supuesto a penalizar, conforme el artículo 163 del Reglamento de la Ley de Contrataciones del Estado.

Estas penalidades se deducen de los pagos a cuenta o del pago final, según corresponda; o si fuera necesario, se cobra del monto resultante de la ejecución de la garantía de fiel cumplimiento.

Estos dos (2) tipos de penalidades pueden alcanzar cada una un monto máximo equivalente al diez por ciento (10%) del monto del contrato vigente, o de ser el caso, del ítem que debió ejecutarse.

Cuando se llegue a cubrir el monto máximo de la penalidad por mora o el monto máximo para otras penalidades, de ser el caso, LA ENTIDAD puede resolver el contrato por incumplimiento.

CLÁUSULA DÉCIMA CUARTA: RESOLUCIÓN DEL CONTRATO

Cualquiera de las partes puede resolver el contrato, de conformidad con el numeral 32.3 del artículo 32 y artículo 36 de la Ley de Contrataciones del Estado, y el artículo 164 de su Reglamento. De darse el caso, LA ENTIDAD procederá de acuerdo a lo establecido en el artículo 165 del Reglamento de la Ley de Contrataciones del Estado.

CLÁUSULA DÉCIMA QUINTA: RESPONSABILIDAD DE LAS PARTES

Cuando se resuelva el contrato por causas imputables a algunas de las partes, se debe resarcir los daños y perjuicios ocasionados, a través de la indemnización correspondiente. Ello no obsta la aplicación de las sanciones administrativas, penales y pecuniarias a que dicho incumplimiento diere lugar, en el caso que éstas correspondan.

Lo señalado precedentemente no exime a ninguna de las partes del cumplimiento de las demás obligaciones previstas en el presente contrato.

CLÁUSULA DÉCIMA SEXTA: ANTICORRUPCIÓN

EL CONTRATISTA declara y garantiza no haber, directa o indirectamente, o tratándose de una persona jurídica a través de sus socios, integrantes de los órganos de administración, apoderados, representantes legales, funcionarios, asesores o personas vinculadas a las que se refiere el artículo 7 del Reglamento de la Ley de Contrataciones del Estado, ofrecido, negociado o efectuado, cualquier pago o, en general, cualquier beneficio o incentivo ilegal en relación al contrato.

Asimismo, el CONTRATISTA se obliga a conducirse en todo momento, durante la ejecución del contrato, con honestidad, probidad, veracidad e integridad y de no cometer actos ilegales o de

corrupción, directa o indirectamente o a través de sus socios, accionistas, participacionistas, integrantes de los órganos de administración, apoderados, representantes legales, funcionarios, asesores y personas vinculadas a las que se refiere el artículo 7 del Reglamento de la Ley de Contrataciones del Estado.

Además, EL CONTRATISTA se compromete a i) comunicar a las autoridades competentes, de manera directa y oportuna, cualquier acto o conducta ilícita o corrupta de la que tuviera conocimiento; y ii) adoptar medidas técnicas, organizativas y/o de personal apropiadas para evitar los referidos actos o prácticas.

Finalmente, EL CONTRATISTA se compromete a no colocar a los funcionarios públicos con los que deba interactuar, en situaciones reñidas con la ética. En tal sentido, reconoce y acepta la prohibición de ofrecerles a éstos cualquier tipo de obsequio, donación, beneficio y/o gratificación, ya sea de bienes o servicios, cualquiera sea la finalidad con la que se lo haga.

CLÁUSULA DÉCIMA SÉTIMA: MARCO LEGAL DEL CONTRATO

Sólo en lo no previsto en este contrato, en la Ley de Contrataciones del Estado y su Reglamento, en las directivas que emita el OSCE y demás normativa especial que resulte aplicable, serán de aplicación supletoria las disposiciones pertinentes del Código Civil vigente, cuando corresponda, y demás normas de derecho privado.

CLÁUSULA DÉCIMA OCTAVA: SOLUCIÓN DE CONTROVERSIAS¹⁷

Las controversias que surjan entre las partes durante la ejecución del contrato se resuelven mediante conciliación o arbitraje, según el acuerdo de las partes.

Cualquiera de las partes tiene derecho a iniciar el arbitraje a fin de resolver dichas controversias dentro del plazo de caducidad previsto en la Ley de Contrataciones del Estado y su Reglamento.

Facultativamente, cualquiera de las partes tiene el derecho a solicitar una conciliación dentro del plazo de caducidad correspondiente, según lo señalado en el artículo 224 del Reglamento de la Ley de Contrataciones del Estado, sin perjuicio de recurrir al arbitraje, en caso no se llegue a un acuerdo entre ambas partes o se llegue a un acuerdo parcial. Las controversias sobre nulidad del contrato solo pueden ser sometidas a arbitraje.

El Laudo arbitral emitido es inapelable, definitivo y obligatorio para las partes desde el momento de su notificación, según lo previsto en el numeral 45.21 del artículo 45 de la Ley de Contrataciones del Estado.

CLÁUSULA DÉCIMA NOVENA: FACULTAD DE ELEVAR A ESCRITURA PÚBLICA

Cualquiera de las partes puede elevar el presente contrato a Escritura Pública corriendo con todos los gastos que demande esta formalidad.

CLÁUSULA VIGÉSIMA: DOMICILIO PARA EFECTOS DE LA EJECUCIÓN CONTRACTUAL

Las partes declaran el siguiente domicilio para efecto de las notificaciones que se realicen durante la ejecución del presente contrato:

DOMICILIO DE LA ENTIDAD: [.....]

DOMICILIO DEL CONTRATISTA: [CONSIGNAR EL DOMICILIO SEÑALADO POR EL POSTOR GANADOR DE LA BUENA PRO AL PRESENTAR LOS REQUISITOS PARA EL PERFECCIONAMIENTO DEL CONTRATO]

La variación del domicilio aquí declarado de alguna de las partes debe ser comunicada a la otra parte, formalmente y por escrito, con una anticipación no menor de quince (15) días calendario.

¹⁷ De acuerdo con el numeral 225.3 del artículo 225 del Reglamento, las partes pueden recurrir al arbitraje ad hoc cuando las controversias deriven de procedimientos de selección cuyo valor estimado sea menor o igual a cinco millones con 00/100 soles (S/ 5 000 000,00).

De acuerdo con las bases integradas, la oferta y las disposiciones del presente contrato, las partes lo firman por duplicado en señal de conformidad en la ciudad de [.....] al [CONSIGNAR FECHA].

"LA ENTIDAD"

"EL CONTRATISTA"

Importante

Este documento puede firmarse digitalmente si ambas partes cuentan con firma digital, según la Ley N° 27269, Ley de Firmas y Certificados Digitales¹⁸.

¹⁸ Para mayor información sobre la normativa de firmas y certificados digitales ingresar a: <https://www.indecopi.gob.pe/web/firmas-digitales/firmar-y-certificados-digitales>



ANEXOS



ANEXO N° 1

DECLARACIÓN JURADA DE DATOS DEL POSTOR

Señores

COMITÉ DE SELECCIÓN

ADJUDICACIÓN SIMPLIFICADA N° 038-2023-UNFV

Presente.-

El que se suscribe, [.....], postor y/o Representante Legal de [CONSIGNAR EN CASO DE SER PERSONA JURÍDICA], identificado con [CONSIGNAR TIPO DE DOCUMENTO DE IDENTIDAD] N° [CONSIGNAR NÚMERO DE DOCUMENTO DE IDENTIDAD], con poder inscrito en la localidad de [CONSIGNAR EN CASO DE SER PERSONA JURÍDICA] en la Ficha N° [CONSIGNAR EN CASO DE SER PERSONA JURÍDICA] Asiento N° [CONSIGNAR EN CASO DE SER PERSONA JURÍDICA], **DECLARO BAJO JURAMENTO** que la siguiente información se sujeta a la verdad:

Nombre, Denominación o Razón Social :			
Domicilio Legal :			
RUC :	Teléfono(s) :		
MYPE ¹⁹		Sí	No
Correo electrónico :			

Autorización de notificación por correo electrónico:

Autorizo que se notifiquen al correo electrónico indicado las siguientes actuaciones:

1. Solicitud de la descripción a detalle de todos los elementos constitutivos de la oferta.
2. Solicitud de reducción de la oferta económica.
3. Solicitud de subsanación de los requisitos para perfeccionar el contrato.
4. Solicitud para presentar los documentos para perfeccionar el contrato, según orden de prelación, de conformidad con lo previsto en el artículo 141 del Reglamento.
5. Respuesta a la solicitud de acceso al expediente de contratación.
6. Notificación de la orden de servicios²⁰

Asimismo, me comprometo a remitir la confirmación de recepción, en el plazo máximo de dos (2) días hábiles de recibida la comunicación.

[CONSIGNAR CIUDAD Y FECHA]

.....
**Firma, Nombres y Apellidos del postor o
Representante legal, según corresponda**

Importante

La notificación dirigida a la dirección de correo electrónico consignada se entenderá válidamente efectuada cuando la Entidad reciba acuse de recepción.

¹⁹ Esta información será verificada por la Entidad en la página web del Ministerio de Trabajo y Promoción del Empleo en la sección consulta de empresas acreditadas en el REMYPE en el link <http://www2.trabajo.gob.pe/servicios-en-linea-2-2/> y se tendrá en consideración, en caso el postor ganador de la buena pro solicite la retención del diez por ciento (10%) del monto del contrato, en calidad de garantía de fiel cumplimiento, en los contratos periódicos de prestación de servicios, según lo señalado en el numeral 149.4 del artículo 149 y numeral 151.2 del artículo 151 del Reglamento. Asimismo, dicha información se tendrá en cuenta en caso de empate, conforme a lo previsto en el artículo 91 del Reglamento.

²⁰ Cuando el monto del valor estimado del procedimiento o del ítem no supere los doscientos mil Soles (S/ 200,000.00), en caso se haya optado por perfeccionar el contrato con una orden de servicios.

Importante

Cuando se trate de consorcios, la declaración jurada es la siguiente:

ANEXO N° 1

DECLARACIÓN JURADA DE DATOS DEL POSTOR

Señores

COMITÉ DE SELECCIÓN

ADJUDICACIÓN SIMPLIFICADA N° 038-2023-UNFV

Presente.-

El que se suscribe, [...], representante común del consorcio [CONSIGNAR EL NOMBRE DEL CONSORCIO], identificado con [CONSIGNAR TIPO DE DOCUMENTO DE IDENTIDAD] N° [CONSIGNAR NÚMERO DE DOCUMENTO DE IDENTIDAD], **DECLARO BAJO JURAMENTO** que la siguiente información se sujeta a la verdad:

Datos del consorciado 1				
Nombre, Denominación o Razón Social :				
Domicilio Legal :				
RUC :		Teléfono(s) :		
MYPE ²¹		Sí	No	
Correo electrónico :				

Datos del consorciado 2				
Nombre, Denominación o Razón Social :				
Domicilio Legal :				
RUC :		Teléfono(s) :		
MYPE ²²		Sí	No	
Correo electrónico :				

Datos del consorciado ...				
Nombre, Denominación o Razón Social :				
Domicilio Legal :				
RUC :		Teléfono(s) :		
MYPE ²³		Sí	No	
Correo electrónico :				

Autorización de notificación por correo electrónico:

Correo electrónico del consorcio:

²¹ En los contratos periódicos de prestación de servicios, esta información será verificada por la Entidad en la página web del Ministerio de Trabajo y Promoción del Empleo en la sección consulta de empresas acreditadas en el REMYPE en el link <http://www2.trabajo.gob.pe/servicios-en-linea-2-2/> y se tendrá en consideración, en caso el consorcio ganador de la buena pro solicite la retención del diez por ciento (10%) del monto del contrato, en calidad de garantía de fiel cumplimiento, según lo señalado en el numeral 149.4 del artículo 149 y numeral 151.2 del artículo 151 del Reglamento. Asimismo, dicha información se tendrá en cuenta en caso de empate, conforme a lo previsto en el artículo 91 del Reglamento. Para dichos efectos, todos los integrantes del consorcio deben acreditar la condición de micro o pequeña empresa.

²² Ibidem.

²³ Ibidem.

Autorizo que se notifiquen al correo electrónico indicado las siguientes actuaciones:

1. Solicitud de la descripción a detalle de todos los elementos constitutivos de la oferta.
2. Solicitud de reducción de la oferta económica.
3. Solicitud de subsanación de los requisitos para perfeccionar el contrato.
4. Solicitud para presentar los documentos para perfeccionar el contrato, según orden de prelación, de conformidad con lo previsto en el artículo 141 del Reglamento.
5. Respuesta a la solicitud de acceso al expediente de contratación.
6. Notificación de la orden de servicios²⁴

Asimismo, me comprometo a remitir la confirmación de recepción, en el plazo máximo de dos (2) días hábiles de recibida la comunicación.

[CONSIGNAR CIUDAD Y FECHA]

.....
**Firma, Nombres y Apellidos del representante
común del consorcio**

Importante

La notificación dirigida a la dirección de correo electrónico consignada se entenderá válidamente efectuada cuando la Entidad reciba acuse de recepción.

²⁴ Cuando el monto del valor estimado del procedimiento o del ítem no supere los doscientos mil Soles (S/ 200,000.00), en caso se haya optado por perfeccionar el contrato con una orden de servicios.



ANEXO N° 2

**DECLARACIÓN JURADA
(ART. 52 DEL REGLAMENTO DE LA LEY DE CONTRATACIONES DEL ESTADO)**

Señores
COMITÉ DE SELECCIÓN
ADJUDICACIÓN SIMPLIFICADA N° 038-2023-UNFV
Presente.-

Mediante el presente el suscrito, postor y/o Representante Legal de [CONSIGNAR EN CASO DE SER PERSONA JURÍDICA], declaro bajo juramento:

- i. No haber incurrido y me obligo a no incurrir en actos de corrupción, así como a respetar el principio de integridad.
- ii. No tener impedimento para postular en el procedimiento de selección ni para contratar con el Estado, conforme al artículo 11 de la Ley de Contrataciones del Estado.
- iii. Conocer las sanciones contenidas en la Ley de Contrataciones del Estado y su Reglamento, así como las disposiciones aplicables de la Ley N° 27444, Ley del Procedimiento Administrativo General.
- iv. Participar en el presente proceso de contratación en forma independiente sin mediar consulta, comunicación, acuerdo, arreglo o convenio con ningún proveedor; y, conocer las disposiciones del Decreto Legislativo N° 1034, Decreto Legislativo que aprueba la Ley de Represión de Conductas Anticompetitivas.
- v. Conocer, aceptar y someterme a las bases, condiciones y reglas del procedimiento de selección.
- vi. Ser responsable de la veracidad de los documentos e información que presento en el presente procedimiento de selección.
- vii. Comprometerme a mantener la oferta presentada durante el procedimiento de selección y a perfeccionar el contrato, en caso de resultar favorecido con la buena pro.

[CONSIGNAR CIUDAD Y FECHA]

.....
**Firma, Nombres y Apellidos del postor o
Representante legal, según corresponda**

Importante

En el caso de consorcios, cada integrante debe presentar esta declaración jurada, salvo que sea presentada por el representante común del consorcio.

ANEXO N° 3

DECLARACIÓN JURADA DE CUMPLIMIENTO DE LOS TÉRMINOS DE REFERENCIA

Señores

COMITÉ DE SELECCIÓN

ADJUDICACIÓN SIMPLIFICADA N° 038-2023-UNFV

Presente.-

Es grato dirigirme a usted, para hacer de su conocimiento que luego de haber examinado las bases y demás documentos del procedimiento de la referencia y, conociendo todos los alcances y las condiciones detalladas en dichos documentos, el postor que suscribe ofrece el servicio de [CONSIGNAR EL OBJETO DE LA CONVOCATORIA], de conformidad con los Términos de Referencia que se indican en el numeral 3.1 del Capítulo III de la sección específica de las bases y los documentos del procedimiento.

[CONSIGNAR CIUDAD Y FECHA]

.....
**Firma, Nombres y Apellidos del postor o
Representante legal o común, según corresponda**

Importante

Adicionalmente, puede requerirse la presentación de documentación que acredite el cumplimiento de los términos de referencia, conforme a lo indicado en el acápite relacionado al contenido de las ofertas de la presente sección de las bases.

ANEXO N° 4

DECLARACIÓN JURADA DE PLAZO DE PRESTACIÓN DEL SERVICIO

Señores
COMITÉ DE SELECCIÓN
ADJUDICACIÓN SIMPLIFICADA N° 038-2023-UNFV
Presente.-

Mediante el presente, con pleno conocimiento de las condiciones que se exigen en las bases del procedimiento de la referencia, me comprometo a prestar el servicio objeto del presente procedimiento de selección en el plazo de [CONSIGNAR EL PLAZO OFERTADO].

[CONSIGNAR CIUDAD Y FECHA]

.....
Firma, Nombres y Apellidos del postor o
Representante legal o común, según corresponda



ANEXO N° 5

PROMESA DE CONSORCIO

(Sólo para el caso en que un consorcio se presente como postor)

Señores

COMITÉ DE SELECCIÓN

ADJUDICACIÓN SIMPLIFICADA N° 038-2023-UNFV

Presente.-

Los suscritos declaramos expresamente que hemos convenido en forma irrevocable, durante el lapso que dure el procedimiento de selección, para presentar una oferta conjunta a la **ADJUDICACIÓN SIMPLIFICADA N°** [CONSIGNAR NOMENCLATURA DEL PROCEDIMIENTO]

Asimismo, en caso de obtener la buena pro, nos comprometemos a formalizar el contrato de consorcio, de conformidad con lo establecido por el artículo 140 del Reglamento de la Ley de Contrataciones del Estado, bajo las siguientes condiciones:

a) Integrantes del consorcio

1. [NOMBRE, DENOMINACIÓN O RAZÓN SOCIAL DEL CONSORCIADO 1].
2. [NOMBRE, DENOMINACIÓN O RAZÓN SOCIAL DEL CONSORCIADO 2].

b) Designamos a [CONSIGNAR NOMBRES Y APELLIDOS DEL REPRESENTANTE COMÚN], identificado con [CONSIGNAR TIPO DE DOCUMENTO DE IDENTIDAD] N° [CONSIGNAR NÚMERO DE DOCUMENTO DE IDENTIDAD], como representante común del consorcio para efectos de participar en todos los actos referidos al procedimiento de selección, suscripción y ejecución del contrato correspondiente con [CONSIGNAR NOMBRE DE LA ENTIDAD].

Asimismo, declaramos que el representante común del consorcio no se encuentra impedido, inhabilitado ni suspendido para contratar con el Estado.

c) Fijamos nuestro domicilio legal común en [.....].

d) Las obligaciones que corresponden a cada uno de los integrantes del consorcio son las siguientes:

1. OBLIGACIONES DE [NOMBRE, DENOMINACIÓN O RAZÓN SOCIAL DEL CONSORCIADO 1] [%]²⁵

[DESCRIBIR LAS OBLIGACIONES DEL CONSORCIADO 1]

2. OBLIGACIONES DE [NOMBRE, DENOMINACIÓN O RAZÓN SOCIAL DEL CONSORCIADO 2] [%]²⁶

[DESCRIBIR LAS OBLIGACIONES DEL CONSORCIADO 2]

²⁵ Consignar únicamente el porcentaje total de las obligaciones, el cual debe ser expresado en número entero, sin decimales.

²⁶ Consignar únicamente el porcentaje total de las obligaciones, el cual debe ser expresado en número entero, sin decimales.

TOTAL OBLIGACIONES

100%²⁷

[CONSIGNAR CIUDAD Y FECHA]

.....
Consortiado 1
Nombres, apellidos y firma del Consortiado 1
o de su Representante Legal
Tipo y N° de Documento de Identidad

.....
Consortiado 2
Nombres, apellidos y firma del Consortiado 2
o de su Representante Legal
Tipo y N° de Documento de Identidad

Importante

De conformidad con el artículo 52 del Reglamento, las firmas de los integrantes del consorcio deben ser legalizadas.

²⁷ Este porcentaje corresponde a la sumatoria de los porcentajes de las obligaciones de cada uno de los integrantes del consorcio.

ANEXO N° 6

PRECIO DE LA OFERTA

Señores
COMITÉ DE SELECCIÓN
ADJUDICACIÓN SIMPLIFICADA N° 038-2023-UNFV
Presente.-

Es grato dirigirme a usted, para hacer de su conocimiento que, de acuerdo con las bases, mi oferta es la siguiente:

CONCEPTO	PRECIO TOTAL
TOTAL	

El precio de la oferta [CONSIGNAR LA MONEDA DE LA CONVOCATORIA] incluye todos los tributos, seguros, transporte, inspecciones, pruebas y, de ser el caso, los costos laborales conforme a la legislación vigente, así como cualquier otro concepto que pueda tener incidencia sobre el costo del servicio a contratar; excepto la de aquellos postores que gocen de alguna exoneración legal, no incluirán en el precio de su oferta los tributos respectivos.

[CONSIGNAR CIUDAD Y FECHA]

.....
Firma, Nombres y Apellidos del postor o
Representante legal o común, según corresponda

Importante

-) *El postor debe consignar el precio total de la oferta, sin perjuicio que, de resultar favorecido con la buena pro, presente el detalle de precios unitarios para el perfeccionamiento del contrato.*
-) *En caso que el postor reduzca su oferta, según lo previsto en el artículo 68 del Reglamento, debe presentar nuevamente este Anexo.*
-) *El postor que goce de alguna exoneración legal, debe indicar que su oferta no incluye el tributo materia de la exoneración, debiendo incluir el siguiente texto:

Mi oferta no incluye [CONSIGNAR EL TRIBUTO MATERIA DE LA EXONERACIÓN]”.*

ANEXO N° 8

EXPERIENCIA DEL POSTOR EN LA ESPECIALIDAD

Señores
COMITÉ DE SELECCIÓN
ADJUDICACIÓN SIMPLIFICADA N° 038-2023-UNFV
Presente.-

Mediante el presente, el suscrito detalla la siguiente EXPERIENCIA EN LA ESPECIALIDAD:

Nº	CLIENTE	OBJETO DEL CONTRATO	N° CONTRATO / O/S / COMPROBANTE DE PAGO	FECHA DEL CONTRATO O CP ²⁸	FECHA DE LA CONFORMIDAD DE SER EL CASO ²⁹	EXPERIENCIA PROVENIENTE ³⁰ DE:	MONEDA	IMPORTE ³¹	TIPO DE CAMBIO VENTA ³²	MONTO FACTURADO ACUMULADO ³³
1										
2										

²⁸ Se refiere a la fecha de suscripción del contrato, de la emisión de la Orden de Servicios o de cancelación del comprobante de pago, según corresponda.

²⁹ Únicamente, cuando la fecha del perfeccionamiento del contrato, sea previa a los ocho (8) años anteriores a la fecha de presentación de ofertas, caso en el cual el postor debe acreditar que la conformidad se emitió dentro de dicho periodo.

³⁰ Si el titular de la experiencia no es el postor, consignar si dicha experiencia corresponde a la matriz en caso que el postor sea sucursal, o fue transmitida por reorganización societaria, debiendo acompañar la documentación sustentatoria correspondiente. Al respecto, según la Opinión N° 216-2017/DTN "Considerando que la sociedad matriz y la sucursal constituyen la misma persona jurídica, la sucursal puede acreditar como suya la experiencia de su matriz". Del mismo modo, según lo previsto en la Opinión N° 010-2013/DTN, "... en una operación de reorganización societaria que comprende tanto una fusión como una escisión, la sociedad resultante podrá acreditar como suya la experiencia de la sociedad incorporada o absorbida, que se extingue producto de la fusión; asimismo, si en virtud de la escisión se transfiere un bloque patrimonial consistente en una línea de negocio completa, la sociedad resultante podrá acreditar como suya la experiencia de la sociedad escindida, correspondiente a la línea de negocio transmitida. De esta manera, la sociedad resultante podrá emplear la experiencia transmitida, como consecuencia de la reorganización societaria antes descrita, en los futuros procesos de selección en los que participe".

³¹ Se refiere al monto del contrato ejecutado incluido adicionales y reducciones, de ser el caso.

³² El tipo de cambio venta debe corresponder al publicado por la SBS correspondiente a la fecha de suscripción del contrato, de la emisión de la Orden de Servicios o de cancelación del comprobante de pago, según corresponda.

³³ Consignar en la moneda establecida en las bases.

Nº	CLIENTE	OBJETO DEL CONTRATO	N° CONTRATO / O/S / COMPROBANTE DE PAGO	FECHA DEL CONTRATO O CP ²⁸	FECHA DE LA CONFORMIDAD DE SER EL CASO ²⁹	EXPERIENCIA PROVENIENTE ³⁰ DE:	MONEDA	IMPORTE ³¹	TIPO DE CAMBIO VENTA ³²	MONTO FACTURADO ACUMULADO ³³
3										
4										
5										
6										
7										
8										
9										
10										
	...									
20										
TOTAL										

[CONSIGNAR CIUDAD Y FECHA]

.....
Firma, Nombres y Apellidos del postor o
Representante legal o común, según corresponda



ANEXO N° 9

**DECLARACIÓN JURADA
(NUMERAL 49.4 DEL ARTÍCULO 49 DEL REGLAMENTO)**

Señores

COMITÉ DE SELECCIÓN

ADJUDICACIÓN SIMPLIFICADA N° 038-2023-UNFV

Presente.-

Mediante el presente el suscrito, postor y/o Representante Legal de [CONSIGNAR EN CASO DE SER PERSONA JURÍDICA], declaro que la experiencia que acredito de la empresa [CONSIGNAR LA DENOMINACIÓN DE LA PERSONA JURÍDICA] como consecuencia de una reorganización societaria, no se encuentra en el supuesto establecido en el numeral 49.4 del artículo 49 del Reglamento.

[CONSIGNAR CIUDAD Y FECHA]

.....
**Firma, Nombres y Apellidos del postor o
Representante legal, según corresponda**

Importante

A efectos de cautelar la veracidad de esta declaración, el postor puede verificar la información de la Relación de Proveedores Sancionados por el Tribunal de Contrataciones del Estado con Sanción Vigente en <http://portal.osce.gob.pe/rnp/content/relación-de-proveedores-sancionados>. También le asiste dicha facultad al órgano encargado de las contrataciones o al órgano de la Entidad al que se le haya asignado la función de verificación de la oferta presentada por el postor ganador de la buena pro.

ANEXO N° 11

SOLICITUD DE BONIFICACIÓN DEL CINCO POR CIENTO (5%) POR TENER LA CONDICIÓN DE MICRO Y PEQUEÑA EMPRESA

Señores
COMITÉ DE SELECCIÓN
ADJUDICACIÓN SIMPLIFICADA N° 038-2023-UNFV
Presente.-

Mediante el presente el suscrito, postor y/o Representante legal de [CONSIGNAR EN CASO DE SER PERSONA JURÍDICA], solicito la asignación de la bonificación del cinco por ciento (5%) sobre el puntaje total obtenido, debido a que mi representada cuenta con la condición de micro y pequeña empresa.

[CONSIGNAR CIUDAD Y FECHA]

.....
Firma, Nombres y Apellidos del postor o Representante legal o común, según corresponda

Importante

-) *Para asignar la bonificación, el órgano encargado de las contrataciones o comité de selección, según corresponda, verifica la página web del Ministerio de Trabajo y Promoción del Empleo en la sección consulta de empresas acreditadas en el REMYPE en el link <http://www2.trabajo.gob.pe/servicios-en-linea-2-2/>.*
-) *Para que un consorcio pueda acceder a la bonificación, cada uno de sus integrantes debe cumplir con la condición de micro y pequeña empresa.*

ANEXO N° 12

**AUTORIZACIÓN DE NOTIFICACIÓN DE LA DECISIÓN DE LA ENTIDAD SOBRE LA SOLICITUD
DE AMPLIACIÓN DE PLAZO MEDIANTE MEDIOS ELECTRÓNICOS DE COMUNICACIÓN**

(DOCUMENTO A PRESENTAR EN EL PERFECCIONAMIENTO DEL CONTRATO)

Señores

COMITÉ DE SELECCIÓN

ADJUDICACIÓN SIMPLIFICADA N° 038-2023-UNFV

Presente.-

El que se suscribe, [.....], postor adjudicado y/o Representante Legal de [CONSIGNAR EN CASO DE SER PERSONA JURÍDICA], identificado con [CONSIGNAR TIPO DE DOCUMENTO DE IDENTIDAD] N° [CONSIGNAR NÚMERO DE DOCUMENTO DE IDENTIDAD], autorizo que durante la ejecución del contrato se me notifique al correo electrónico [INDICAR EL CORREO ELECTRÓNICO] lo siguiente:

✓ Notificación de la decisión de la Entidad respecto a la solicitud de ampliación de plazo.

[CONSIGNAR CIUDAD Y FECHA]

.....
**Firma, Nombres y Apellidos del postor o
Representante legal o común, según corresponda**

Importante

La notificación de la decisión de la Entidad respecto a la solicitud de ampliación de plazo se efectúa por medios electrónicos de comunicación, siempre que se cuente con la autorización correspondiente y sea posible obtener un acuse de recibo a través del mecanismo utilizado.