

# *BASES ESTÁNDAR DE ADJUDICACIÓN SIMPLIFICADA PARA LA CONTRATACIÓN DE BIENES*

*Aprobado mediante Directiva N° 001-2019-OSCE/CD*



*SUB DIRECCIÓN DE NORMATIVIDAD - DIRECCIÓN TÉCNICO NORMATIVA  
ORGANISMO SUPERVISOR DE LAS CONTRATACIONES DEL ESTADO - OSCE*



### SIMBOLOGÍA UTILIZADA:

| Nº | Símbolo   | Descripción  |
|----|---|--|
| 1  | [ABC] / [.....]   | La información solicitada dentro de los corchetes sombreados debe ser completada por la Entidad durante la elaboración de las bases.   |
| 2  | [ABC] / [.....]   | Es una indicación, o información que deberá ser completada por la Entidad con posterioridad al otorgamiento de la buena pro para el caso específico de la elaboración de la PROFORMA DEL CONTRATO; o por los proveedores, en el caso de los ANEXOS de la oferta. |
| 3  | <div>Importante</div> <ul style="list-style-type: none"> <li>• Abc</li> </ul>                 | Se refiere a consideraciones importantes a tener en cuenta por el órgano encargado de las contrataciones o comité de selección, según corresponda y por los proveedores.   |
| 4  | <div>Advertencia</div> <ul style="list-style-type: none"> <li>• Abc</li> </ul>                | Se refiere a advertencias a tener en cuenta por el órgano encargado de las contrataciones o comité de selección, según corresponda y por los proveedores.  |
| 5  | <div>Importante para la Entidad</div> <ul style="list-style-type: none"> <li>• Xyz</li> </ul> | Se refiere a consideraciones importantes a tener en cuenta por el órgano encargado de las contrataciones o comité de selección, según corresponda, y deben ser eliminadas una vez culminada la elaboración de las bases.   |

### CARACTERÍSTICAS DEL DOCUMENTO:

Las bases estándar deben ser elaboradas en formato WORD, y deben tener las siguientes características:

| Nº | Características  | Parámetros  |
|----|------------------|---|
| 1  | Márgenes         | Superior : 2.5 cm Inferior: 2.5 cm<br>Izquierda: 2.5 cm Derecha: 2.5 cm   |
| 2  | Fuente           | Arial   |
| 3  | Estilo de Fuente | Normal: Para el contenido en general<br>Cursiva: Para el encabezado y pie de página<br>Para las Consideraciones importantes (Ítem 3 del cuadro anterior)  |
| 4  | Color de Fuente  | Automático: Para el contenido en general<br>Azul : Para las Consideraciones importantes (Ítem 3 del cuadro anterior)  |
| 5  | Tamaño de Letra  | 16 : Para las dos primeras hojas de las Secciones General y Específica<br>11 : Para el nombre de los Capítulos.<br>10 : Para el cuerpo del documento en general<br>9 : Para el encabezado y pie de página<br>Para el contenido de los cuadros, pudiendo variar, según la necesidad<br>8 : Para las Notas al pie |
| 6  | Alineación       | Justificada: Para el contenido en general y notas al pie.<br>Centrada : Para la primera página, los títulos de las Secciones y nombres de los Capítulos)  |
| 7  | Interlineado     | Sencillo  |
| 8  | Espaciado        | Anterior : 0<br>Posterior : 0   |



|   |           |  |
|---|-----------|--|
| 9 | Subrayado | Para los nombres de las Secciones y para resaltar o hacer hincapié en algún concepto |
|---|-----------|--|

**INSTRUCCIONES DE USO:**

1. Una vez registrada la información solicitada dentro de los corchetes sombreados en gris, el texto deberá quedar en letra tamaño 10, con estilo normal, sin formato de negrita y sin sombrear.
2. La nota **IMPORTANTE** no puede ser modificada ni eliminada en la Sección General. En el caso de la Sección Específica debe seguirse la instrucción que se indica en dicha nota.

*Elaboradas en enero de 2019*

*Modificadas en marzo 2019, junio 2019, diciembre 2019, julio 2020, julio y diciembre 2021, junio y octubre de 2022*





## DIRECCIÓN REGIONAL DE SALUD HUANCATELICA



PERÚ

Ministerio  
de Salud

### BASES INTEGRADAS

**ADJUDICACIÓN SIMPLIFICADA N°  
016-2023-CS.-DIRESA-HVCA**

**PRIMERA CONVOCATORIA**

**CONTRATACIÓN DE BIENES**

**“ADQUISICIÓN DE MODULO PREFABRICADO  
TRANSPORTABLE DE TRES (03) AMBIENTES Y DE  
UN (01) AMBIENTE PARA LA ACTIVIDAD  
ADMINISTRACIÓN Y ALMACENAMIENTO DE  
INFRAESTRUCTURA MOVIL PARA LA ASISTENCIA  
FRENTE A EMERGENCIAS Y DESASTRES”**

**HUANCATELICA, SETIEMBRE DEL AÑO 2023**





## DEBER DE COLABORACIÓN

La Entidad y todo proveedor que se someta a las presentes Bases, sea como participante, postor y/o contratista, deben conducir su actuación conforme a los principios previstos en la Ley de Contrataciones del Estado.

En este contexto, se encuentran obligados a prestar su colaboración al OSCE y a la Secretaría Técnica de la Comisión de Defensa de la Libre Competencia del INDECOPI, en todo momento según corresponda a sus competencias, a fin de comunicar presuntos casos de fraude, colusión y corrupción por parte de los funcionarios y servidores de la Entidad, así como los proveedores y demás actores que participan en el proceso de contratación.

De igual forma, deben poner en conocimiento del OSCE y a la Secretaría Técnica de la Comisión de Defensa de la Libre Competencia del INDECOPI los indicios de conductas anticompetitivas que se presenten durante el proceso de contratación, en los términos del Decreto Legislativo N° 1034, "Ley de Represión de Conductas Anticompetitivas", o norma que la sustituya, así como las demás normas de la materia.

La Entidad y todo proveedor que se someta a las presentes Bases, sea como participante, postor y/o contratista del proceso de contratación deben permitir al OSCE o a la Secretaría Técnica de la Comisión de Defensa de la Libre Competencia del INDECOPI el acceso a la información referida a las contrataciones del Estado que sea requerida, prestar testimonio o absolución de posiciones que se requieran, entre otras formas de colaboración.



## **SECCIÓN GENERAL**

### **DISPOSICIONES COMUNES DEL PROCEDIMIENTO DE SELECCIÓN**

(ESTA SECCIÓN NO DEBE SER MODIFICADA EN NINGÚN EXTREMO, BAJO SANCIÓN DE NULIDAD)





## CAPÍTULO I ETAPAS DEL PROCEDIMIENTO DE SELECCIÓN

### 1.1. REFERENCIAS

Cuando en el presente documento se mencione la palabra Ley, se entiende que se está haciendo referencia a la Ley N° 30225, Ley de Contrataciones del Estado, y cuando se mencione la palabra Reglamento, se entiende que se está haciendo referencia al Reglamento de la Ley de Contrataciones del Estado aprobado por Decreto Supremo N° 344-2018-EF.

Las referidas normas incluyen sus respectivas modificaciones, de ser el caso.

### 1.2. CONVOCATORIA

Se realiza a través de su publicación en el SEACE de conformidad con lo señalado en el artículo 54 del Reglamento, en la fecha señalada en el calendario del procedimiento de selección, debiendo adjuntar las bases y resumen ejecutivo.

### 1.3. REGISTRO DE PARTICIPANTES

El registro de participantes se realiza conforme al artículo 55 del Reglamento. En el caso de un consorcio, basta que se registre uno (1) de sus integrantes.

#### Importante

- *Para registrarse como participante en un procedimiento de selección convocado por las Entidades del Estado Peruano, es necesario que los proveedores cuenten con inscripción vigente y estar habilitados ante el Registro Nacional de Proveedores (RNP) que administra el Organismo Supervisor de las Contrataciones del Estado (OSCE). Para obtener mayor información, se puede ingresar a la siguiente dirección electrónica: [www.rnp.gob.pe](http://www.rnp.gob.pe).*
- *Los proveedores que deseen registrar su participación deben ingresar al SEACE utilizando su Certificado SEACE (usuario y contraseña). Asimismo, deben observar las instrucciones señaladas en el documento de orientación "Guía para el registro de participantes electrónico" publicado en <https://www2.seace.gob.pe/>.*
- *En caso los proveedores no cuenten con inscripción vigente en el RNP y/o se encuentren inhabilitados o suspendidos para ser participantes, postores y/o contratistas, el SEACE restringirá su registro, quedando a potestad de estos intentar nuevamente registrar su participación en el procedimiento de selección en cualquier otro momento, dentro del plazo establecido para dicha etapa, siempre que haya obtenido la vigencia de su inscripción o quedado sin efecto la sanción que le impuso el Tribunal de Contrataciones del Estado.*

### 1.4. FORMULACIÓN DE CONSULTAS Y OBSERVACIONES A LAS BASES

La formulación de consultas y observaciones a las bases se efectúa de conformidad con lo establecido en los numerales 72.1 y 72.2 del artículo 72 del Reglamento, así como el literal a) del artículo 89 del Reglamento.

#### Importante

*No pueden formularse consultas ni observaciones respecto del contenido de una ficha de homologación aprobada. Las consultas y observaciones que se formulen sobre el particular, se tienen como no presentadas.*





### 1.5. ABSOLUCIÓN DE CONSULTAS, OBSERVACIONES E INTEGRACIÓN DE BASES

La absolución de consultas, observaciones e integración de las bases se realizan conforme a las disposiciones previstas en el numeral 72.4 del artículo 72 del Reglamento y el literal a) del artículo 89 del Reglamento.

#### Importante

- *No se absolverán consultas y observaciones a las bases que se presenten en forma física.*
- *Cuando exista divergencia entre lo indicado en el pliego de absolución de consultas y observaciones y la integración de bases, prevalece lo absuelto en el referido pliego; sin perjuicio, del deslinde de responsabilidades correspondiente.*

### 1.6. FORMA DE PRESENTACIÓN DE OFERTAS

Las ofertas se presentan conforme lo establecido en el artículo 59 y en el artículo 90 del Reglamento.

Las declaraciones juradas, formatos o formularios previstos en las bases que conforman la oferta deben estar debidamente firmados por el postor (firma manuscrita o digital, según la Ley N° 27269, Ley de Firmas y Certificados Digitales<sup>1</sup>). Los demás documentos deben ser visados por el postor. En el caso de persona jurídica, por su representante legal, apoderado o mandatario designado para dicho fin y, en el caso de persona natural, por este o su apoderado. No se acepta el pegado de la imagen de una firma o visto. Las ofertas se presentan foliadas.

#### Importante

- *Los formularios electrónicos que se encuentran en el SEACE y que los proveedores deben llenar para presentar sus ofertas, tienen carácter de declaración jurada.*
- *En caso la información contenida en los documentos escaneados que conforman la oferta no coincida con lo declarado a través del SEACE, prevalece la información declarada en los documentos escaneados.*
- *No se tomarán en cuenta las ofertas que se presenten en físico a la Entidad.*

### 1.7. PRESENTACIÓN Y APERTURA DE OFERTAS

El participante presentará su oferta de manera electrónica a través del SEACE, desde las 00:01 horas hasta las 23:59 horas del día establecido para el efecto en el cronograma del procedimiento; adjuntando el archivo digitalizado que contenga los documentos que conforman la oferta de acuerdo a lo requerido en las bases.

El participante debe verificar antes de su envío, bajo su responsabilidad, que el archivo pueda ser descargado y su contenido sea legible.

#### Importante

*Los integrantes de un consorcio no pueden presentar ofertas individuales ni conformar más de un consorcio en un procedimiento de selección, o en un determinado ítem cuando se trate de procedimientos de selección según relación de ítems.*

<sup>1</sup> Para mayor información sobre la normativa de firmas y certificados digitales ingresar a: <https://www.indecopi.gob.pe/web/firmas-digitales/firmar-y-certificados-digitales>



En la apertura electrónica de la oferta, el órgano encargado de las contrataciones o el comité de selección, según corresponda, verifica la presentación de lo exigido en la sección específica de las bases de conformidad con el numeral 73.2 del artículo 73 del Reglamento y determina si las ofertas responden a las características y/o requisitos funcionales y condiciones de las Especificaciones Técnicas, detallados en la sección específica de las bases. De no cumplir con lo requerido, la oferta se considera no admitida.

#### 1.8. EVALUACIÓN DE LAS OFERTAS

La evaluación de las ofertas se realiza conforme a lo establecido en el numeral 74.1 y el literal a) del numeral 74.2 del artículo 74 del Reglamento.

En el supuesto de que dos (2) o más ofertas empaten, la determinación del orden de prelación de las ofertas empatadas se efectúa siguiendo estrictamente el orden establecido en el numeral 91.1 del artículo 91 del Reglamento.

El desempate mediante sorteo se realiza de manera electrónica a través del SEACE.

#### 1.9. CALIFICACIÓN DE OFERTAS

La calificación de las ofertas se realiza conforme a lo establecido en los numerales 75.1 y 75.2 del artículo 75 del Reglamento.

#### 1.10. SUBSANACIÓN DE LAS OFERTAS

La subsanación de las ofertas se sujeta a lo establecido en el artículo 60 del Reglamento. El plazo que se otorgue para la subsanación no puede ser inferior a un (1) día hábil.

La solicitud de subsanación se realiza de manera electrónica a través del SEACE y será remitida al correo electrónico consignado por el postor al momento de realizar su inscripción en el RNP, siendo su responsabilidad el permanente seguimiento de las notificaciones a dicho correo. La notificación de la solicitud se entiende efectuada el día de su envío al correo electrónico.

La presentación de las subsanaciones se realiza a través del SEACE. No se tomará en cuenta la subsanación que se presente en físico a la Entidad.

#### 1.11. RECHAZO DE LAS OFERTAS

Previo al otorgamiento de la buena pro, el órgano encargado de las contrataciones o el comité de selección, según corresponda, revisa las ofertas económicas que cumplen los requisitos de calificación, de conformidad con lo establecido para el rechazo de ofertas, previsto en el artículo 68 del Reglamento, de ser el caso.

De rechazarse alguna de las ofertas calificadas, el órgano encargado de las contrataciones o el comité de selección, según corresponda, revisa el cumplimiento de los requisitos de calificación de los postores que siguen en el orden de prelación, en caso las hubiere.

#### 1.12. OTORGAMIENTO DE LA BUENA PRO

Definida la oferta ganadora, el órgano encargado de las contrataciones o el comité de selección, según corresponda, otorga la buena pro mediante su publicación en el SEACE, incluyendo el cuadro comparativo y las actas debidamente motivadas de los resultados de la admisión, no admisión, evaluación, calificación, descalificación, rechazo y el otorgamiento de la buena pro.



### 1.13. CONSENTIMIENTO DE LA BUENA PRO

Cuando se hayan presentado dos (2) o más ofertas, el consentimiento de la buena pro se produce a los cinco (5) días hábiles siguientes de la notificación de su otorgamiento, sin que los postores hayan ejercido el derecho de interponer el recurso de apelación.

En caso que se haya presentado una sola oferta, el consentimiento de la buena pro se produce el mismo día de la notificación de su otorgamiento.

El consentimiento del otorgamiento de la buena pro se publica en el SEACE al día hábil siguiente de producido.

#### Importante

*Una vez consentido el otorgamiento de la buena pro, el órgano encargado de las contrataciones o el órgano de la Entidad al que se haya asignado tal función realiza la verificación de la oferta presentada por el postor ganador de la buena pro conforme lo establecido en el numeral 64.6 del artículo 64 del Reglamento.*





## CAPÍTULO II SOLUCIÓN DE CONTROVERSIAS DURANTE EL PROCEDIMIENTO DE SELECCIÓN

### 2.1. RECURSO DE APELACIÓN

A través del recurso de apelación se pueden impugnar los actos dictados durante el desarrollo del procedimiento de selección hasta antes del perfeccionamiento del contrato.

El recurso de apelación se presenta ante la Entidad convocante, y es conocido y resuelto por su Titular, cuando el valor estimado sea igual o menor a cincuenta (50) UIT. Cuando el valor estimado sea mayor a dicho monto, el recurso de apelación se presenta ante y es resuelto por el Tribunal de Contrataciones del Estado.

En los procedimientos de selección según relación de ítems, el valor estimado total del procedimiento determina ante quién se presenta el recurso de apelación.

Los actos que declaren la nulidad de oficio, la cancelación del procedimiento de selección y otros actos emitidos por el Titular de la Entidad que afecten la continuidad de este, se impugnan ante el Tribunal de Contrataciones del Estado.

#### Importante

- Una vez otorgada la buena pro, el órgano encargado de las contrataciones o el comité de selección, según corresponda, está en la obligación de permitir el acceso de los participantes y postores al expediente de contratación, salvo la información calificada como secreta, confidencial o reservada por la normativa de la materia, a más tardar dentro del día siguiente de haberse solicitado por escrito.

*Luego de otorgada la buena pro no se da a conocer las ofertas cuyos requisitos de calificación no fueron analizados y revisados por el órgano encargado de las contrataciones o el comité de selección, según corresponda.*

- A efectos de recoger la información de su interés, los postores pueden valerse de distintos medios, tales como: (i) la lectura y/o toma de apuntes, (ii) la captura y almacenamiento de imágenes, e incluso (iii) pueden solicitar copia de la documentación obrante en el expediente, siendo que, en este último caso, la Entidad deberá entregar dicha documentación en el menor tiempo posible, previo pago por tal concepto.
- El recurso de apelación se presenta ante la Mesa de Partes del Tribunal o ante las oficinas desconcentradas del OSCE, o en la Unidad de Trámite Documentario de la Entidad, según corresponda.

### 2.2. PLAZOS DE INTERPOSICIÓN DEL RECURSO DE APELACIÓN

La apelación contra el otorgamiento de la buena pro o contra los actos dictados con anterioridad a ella se interpone dentro de los cinco (5) días hábiles siguientes de haberse notificado el otorgamiento de la buena pro.

La apelación contra los actos dictados con posterioridad al otorgamiento de la buena pro, contra la declaración de nulidad, cancelación y declaratoria de desierto del procedimiento, se interpone dentro de los cinco (5) días hábiles siguientes de haberse tomado conocimiento del acto que se desea impugnar.



### CAPÍTULO III DEL CONTRATO

#### 3.1. PERFECCIONAMIENTO DEL CONTRATO

Los plazos y el procedimiento para perfeccionar el contrato se realiza conforme a lo indicado en el artículo 141 del Reglamento.

El contrato se perfecciona con la suscripción del documento que lo contiene, salvo en los contratos cuyo monto del valor estimado no supere los doscientos mil Soles (S/ 200,000.00), en los que se puede perfeccionar con la recepción de la orden de compra, conforme a lo previsto en la sección específica de las bases.

En el caso de procedimientos de selección por relación de ítems, se puede perfeccionar el contrato con la suscripción del documento o con la recepción de una orden de compra, cuando el valor estimado del ítem corresponda al parámetro establecido en el párrafo anterior.

##### Importante

*El órgano encargado de las contrataciones o el comité de selección, según corresponda, debe consignar en la sección específica de las bases la forma en que se perfeccionará el contrato, sea con la suscripción del contrato o la recepción de la orden de compra. En caso la Entidad perfeccione el contrato con la recepción de la orden de compra no debe incluir la proforma del contrato establecida en el Capítulo V de la sección específica de las bases.*

Para perfeccionar el contrato, el postor ganador de la buena pro debe presentar los documentos señalados en el artículo 139 del Reglamento y los previstos en la sección específica de las bases.

#### 3.2. GARANTÍAS

Las garantías que deben otorgar los postores y/o contratistas, según corresponda, son las de fiel cumplimiento del contrato y por los adelantos.

##### 3.2.1. GARANTÍA DE FIEL CUMPLIMIENTO

Como requisito indispensable para perfeccionar el contrato, el postor ganador debe entregar a la Entidad la garantía de fiel cumplimiento del mismo por una suma equivalente al diez por ciento (10%) del monto del contrato original. Esta se mantiene vigente hasta la conformidad de la recepción de la prestación a cargo del contratista.

##### 3.2.2. GARANTÍA DE FIEL CUMPLIMIENTO POR PRESTACIONES ACCESORIAS

En las contrataciones que conllevan la ejecución de prestaciones accesorias, tales como mantenimiento, reparación o actividades afines, se otorga una garantía adicional por una suma equivalente al diez por ciento (10%) del monto del contrato de la prestación accesorio, la misma que debe ser renovada periódicamente hasta el cumplimiento total de las obligaciones garantizadas.





**Importante**

*En los contratos cuyos montos sean iguales o menores a doscientos mil Soles (S/ 200,000.00), no corresponde presentar garantía de fiel cumplimiento de contrato ni garantía de fiel cumplimiento por prestaciones accesorias. Dicha excepción también aplica a los contratos derivados de procedimientos de selección por relación de ítems, cuando el monto del ítem adjudicado o la sumatoria de los montos de los ítems adjudicados no superen el monto señalado anteriormente, conforme a lo dispuesto en el literal a) del artículo 152 del Reglamento.*

**3.2.3. GARANTÍA POR ADELANTO**

En caso se haya previsto en la sección específica de las bases la entrega de adelantos, el contratista debe presentar una garantía emitida por idéntico monto conforme a lo estipulado en el artículo 153 del Reglamento.

**3.3. REQUISITOS DE LAS GARANTÍAS**

Las garantías que se presenten deben ser incondicionales, solidarias, irrevocables y de realización automática en el país, al solo requerimiento de la Entidad. Asimismo, deben ser emitidas por empresas que se encuentren bajo la supervisión directa de la Superintendencia de Banca, Seguros y Administradoras Privadas de Fondos de Pensiones y que cuenten con clasificación de riesgo B o superior. Asimismo, deben estar autorizadas para emitir garantías; o estar consideradas en la última lista de bancos extranjeros de primera categoría que periódicamente publica el Banco Central de Reserva del Perú.

**Importante**

*Corresponde a la Entidad verificar que las garantías presentadas por el postor ganador de la buena pro y/o contratista cumplan con los requisitos y condiciones necesarios para su aceptación y eventual ejecución, sin perjuicio de la determinación de las responsabilidades funcionales que correspondan.*

**Advertencia**

*Los funcionarios de las Entidades no deben aceptar garantías emitidas bajo condiciones distintas a las establecidas en el presente numeral, debiendo tener en cuenta lo siguiente:*

- 1. La clasificadora de riesgo que asigna la clasificación a la empresa que emite la garantía debe encontrarse listada en el portal web de la SBS (<http://www.sbs.gob.pe/sistema-financiero/clasificadoras-de-riesgo>).*
- 2. Se debe identificar en la página web de la clasificadora de riesgo respectiva, cuál es la clasificación vigente de la empresa que emite la garantía, considerando la vigencia a la fecha de emisión de la garantía.*
- 3. Para fines de lo establecido en el artículo 148 del Reglamento, la clasificación de riesgo B, incluye las clasificaciones B+ y B.*
- 4. Si la empresa que otorga la garantía cuenta con más de una clasificación de riesgo emitida por distintas empresas listadas en el portal web de la SBS, bastará que en una de ellas cumpla con la clasificación mínima establecida en el Reglamento.*

*En caso exista alguna duda sobre la clasificación de riesgo asignada a la empresa emisora de la garantía, se deberá consultar a la clasificadora de riesgos respectiva.*

*De otro lado, además de cumplir con el requisito referido a la clasificación de riesgo, a efectos de verificar si la empresa emisora se encuentra autorizada por la SBS para emitir garantías, debe revisarse el portal web de dicha Entidad (<http://www.sbs.gob.pe/sistema-financiero/relacion-de-empresas-que-se-encuentran-autorizadas-a-emitar-cartas-fianza>).*





**Advertencia**

*Los funcionarios competentes deben verificar la autenticidad de la garantía a través de los mecanismos establecidos (consulta web, teléfono u otros) por la empresa emisora.*

**3.4. EJECUCIÓN DE GARANTÍAS**

La Entidad puede solicitar la ejecución de las garantías conforme a los supuestos contemplados en el artículo 155 del Reglamento.

**3.5. ADELANTOS**

La Entidad puede entregar adelantos directos al contratista, los que en ningún caso exceden en conjunto del treinta por ciento (30%) del monto del contrato original, siempre que ello haya sido previsto en la sección específica de las bases.

**3.6. PENALIDADES**

**3.6.1. PENALIDAD POR MORA EN LA EJECUCIÓN DE LA PRESTACIÓN**

En caso de retraso injustificado del contratista en la ejecución de las prestaciones objeto del contrato, la Entidad le aplica automáticamente una penalidad por mora por cada día de atraso, de conformidad con el artículo 162 del Reglamento.

**3.6.2. OTRAS PENALIDADES**

La Entidad puede establecer penalidades distintas a la mencionada en el numeral precedente, según lo previsto en el artículo 163 del Reglamento y lo indicado en la sección específica de las bases.

Estos dos tipos de penalidades se calculan en forma independiente y pueden alcanzar cada una un monto máximo equivalente al diez por ciento (10%) del monto del contrato vigente, o de ser el caso, del ítem que debió ejecutarse.

**3.7. INCUMPLIMIENTO DEL CONTRATO**

Las causales para la resolución del contrato, serán aplicadas de conformidad con el artículo 36 de la Ley y 164 del Reglamento.

**3.8. PAGOS**

El pago se realiza después de ejecutada la respectiva prestación, pudiendo contemplarse pagos a cuenta, según la forma establecida en la sección específica de las bases o en el contrato.

La Entidad paga las contraprestaciones pactadas a favor del contratista dentro de los diez (10) días calendario siguientes de otorgada la conformidad de los bienes, siempre que se verifiquen las condiciones establecidas en el contrato para ello, bajo responsabilidad del funcionario competente.

La conformidad se emite en un plazo máximo de siete (7) días de producida la recepción salvo que se requiera efectuar pruebas que permitan verificar el cumplimiento de la obligación, en cuyo caso la conformidad se emite en un plazo máximo de quince (15) días, bajo responsabilidad del funcionario que debe emitir la conformidad.





En el caso que se haya suscrito contrato con un consorcio, el pago se realizará de acuerdo a lo que se indique en el contrato de consorcio.

#### **Advertencia**

*En caso de retraso en los pagos a cuenta o pago final por parte de la Entidad, salvo que se deba a caso fortuito o fuerza mayor, esta reconoce al contratista los intereses legales correspondientes, de conformidad con el artículo 39 de la Ley y 171 del Reglamento, debiendo repetir contra los responsables de la demora injustificada.*

### **3.9. DISPOSICIONES FINALES**

Todos los demás aspectos del presente procedimiento no contemplados en las bases se regirán supletoriamente por la Ley y su Reglamento, así como por las disposiciones legales vigentes.

La conformidad se emite en un plazo máximo de siete (7) días de producida la recepción salvo que se emita en un plazo mayor de quince (15) días de producida la recepción, en cuyo caso se emite en un plazo mayor de quince (15) días de producida la recepción.

La Entidad paga las contraprestaciones pactadas a favor del contratista dentro de los diez (10) días calendario siguientes de otorgada la conformidad de los bienes, siempre que se verifiquen las condiciones establecidas en el contrato para ello bajo responsabilidad del funcionario competente.

El pago se realiza después de ejecutada la respectiva prestación, pudiendo contarse los pagos a cuenta según la forma establecida en la sección específica de las bases o en el contrato.

#### **3.8. PAGOS**

#### **3.7. INCUMPLIMIENTO DEL CONTRATO**

Las causas para la resolución del contrato, serán aplicadas de conformidad con el artículo 36 de la Ley y 164 del Reglamento.

#### **3.6.2. OTRAS PENALIDADES**

La Entidad puede establecer penalidades distintas a las mencionadas en el numeral precedente, según lo previsto en el artículo 153 del Reglamento y lo indicado en la sección específica de las bases.

Estos dos tipos de penalidades se calculan en forma independiente y pueden alcanzarse una o varias veces, hasta el monto máximo equivalente al diez por ciento (10%) del monto del contrato vigente, o de ser el caso, del ítem que debió ejecutarse.

#### **3.6.1. PENALIDAD POR MORA EN LA EJECUCIÓN DE LA PRESTACIÓN**

En caso de retraso injustificado del contratista en la ejecución de las prestaciones objeto del contrato, la Entidad le aplica automáticamente una penalidad por mora por cada día de retraso, de conformidad con el artículo 162 del Reglamento.

#### **3.6. PENALIDADES**



## **SECCIÓN ESPECÍFICA**

### **CONDICIONES ESPECIALES DEL PROCEDIMIENTO DE SELECCIÓN**

(EN ESTA SECCIÓN LA ENTIDAD DEBERÁ COMPLETAR LA INFORMACIÓN EXIGIDA, DE ACUERDO A LAS INSTRUCCIONES INDICADAS)





## CAPÍTULO I GENERALIDADES

### 1.1. ENTIDAD CONVOCANTE

Nombre : DIRECCION REGIONAL DE SALUD HUANCVELICA  
RUC N° : 20407625235  
Domicilio legal : Av. Andrés Avelino Cáceres S/N° - Yananaco - Huancavelica  
Teléfono: : 067-453113 (Anexo 1658) CEL. 947326177  
Correo electrónico: : procesos@direshuancavelica.gob.pe

### 1.2. OBJETO DE LA CONVOCATORIA

El presente procedimiento de selección tiene por objeto la contratación de **ADQUISICIÓN DE MODULO PREFABRICADO TRANSPORTABLE DE TRES (03) AMBIENTES Y DE UN (01) AMBIENTE PARA LA ACTIVIDAD ADMINISTRACIÓN Y ALMACENAMIENTO DE INFRAESTRUCTURA MOVIL PARA LA ASISTENCIA FRENTE A EMERGENCIAS Y DESASTRES.**

### 1.3. EXPEDIENTE DE CONTRATACIÓN

El expediente de contratación fue aprobado mediante Memorando N° 721-2023/GOB.REG. HVCA/GRDS/DIRESA-OEA de fecha 08 de setiembre de 2023.

### 1.4. FUENTE DE FINANCIAMIENTO

1 - 00 RECURSOS ORDINARIOS

#### Importante

*La fuente de financiamiento debe corresponder a aquella prevista en la Ley de Equilibrio Financiero del Presupuesto del Sector Público del año fiscal en el cual se convoca el procedimiento de selección.*

### 1.5. SISTEMA DE CONTRATACIÓN

El presente procedimiento se rige por el sistema de A SUMA ALZADA, de acuerdo con lo establecido en el expediente de contratación respectivo.

### 1.6. MODALIDAD DE EJECUCIÓN

LLAVE EN MANO

### 1.7. DISTRIBUCIÓN DE LA BUENA PRO

En el presente procedimiento de selección, no se toma en cuenta la posibilidad de distribuir la Buena Pro, ya que los bienes requeridos pueden ser atendidos en su totalidad por cualquier proveedor.

### 1.8. ALCANCES DEL REQUERIMIENTO

El alcance de la prestación está definido en el Capítulo III de la presente sección de las bases.

### 1.9. PLAZO DE ENTREGA

Los bienes materia de la presente convocatoria se entregarán en el plazo máximo de entrega es

de **cuarenta y cinco (45)** días calendarios, contados a partir del día siguiente de la suscripción del contrato. El plazo incluye instalación, puesta en funcionamiento, en el total de los establecimientos de salud priorizados, en concordancia con lo establecido en el expediente de contratación.

#### 1.10. COSTO DE REPRODUCCIÓN Y ENTREGA DE BASES

Los participantes registrados tienen el derecho de recabar un ejemplar de las bases, para cuyo efecto deben cancelar un monto de S/ 5.00 (Cinco con 00/100 soles) en la Unidad de Caja de la Dirección Regional de Salud Huancavelica.

##### Importante

*El costo de entrega de un ejemplar de las bases no puede exceder el costo de su reproducción.*

#### 1.11. BASE LEGAL

- Ley N° 31638 - Ley de Presupuesto del Sector Público para el Año Fiscal 2023.
- Ley N° 31639 - Ley de Equilibrio Financiero del Presupuesto del Sector Público para el año fiscal 2023.
- Ley N° 31640 - Ley de Endeudamiento del Sector Público para el año fiscal 2023.
- Ley N° 30225, Ley de Contrataciones del Estado.
- Decreto Supremo N° 082-2019-EF, que aprueba el Texto Único Ordenado de la Ley N° 30225 Ley de Contrataciones del Estado.
- Decreto Supremo N° 344-2018-EF, que aprueba el Reglamento de la Ley de Contrataciones del Estado, en adelante el Reglamento, modificado mediante Decreto Supremo N° 377-2019-EF, Decreto Supremo N° 168-2020-EF y Decreto Supremo N° 162-2021-EF.
- Directivas del OSCE.
- Opiniones del OSCE.
- Decreto Supremo N° 008-2008-TR - Reglamento de la Ley MYPE.
- Texto Único Ordenado de la Ley N° 27444 - Ley del Procedimiento Administrativo General, aprobado mediante Decreto Supremo N° 004-2019-JUS.
- Ley N° 27806 - Ley de Transparencia y de Acceso a la Información Pública.
- Ley N° 28015 - Ley de Promoción y Formalización de la Pequeña y Microempresa.
- Código Civil.

Las referidas normas incluyen sus respectivas modificaciones, de ser el caso.





## CAPÍTULO II DEL PROCEDIMIENTO DE SELECCIÓN

### 2.1. CALENDARIO DEL PROCEDIMIENTO DE SELECCIÓN

Según el cronograma de la ficha de selección de la convocatoria publicada en el SEACE.

#### Importante

*De conformidad con la vigesimosegunda Disposición Complementaria Final del Reglamento, en caso la Entidad (Ministerios y sus organismos públicos, programas o proyectos adscritos) haya difundido el requerimiento a través del SEACE siguiendo el procedimiento establecido en dicha disposición, no procede formular consultas u observaciones al requerimiento.*

### 2.2. CONTENIDO DE LAS OFERTAS

La oferta contendrá, además de un índice de documentos<sup>2</sup>, la siguiente documentación:

#### 2.2.1. Documentación de presentación obligatoria

##### 2.2.1.1. Documentos para la admisión de la oferta

- Declaración jurada de datos del postor. (**Anexo N° 1**)
- Documento que acredite la representación de quien suscribe la oferta.

En caso de persona jurídica, copia del certificado de vigencia de poder del representante legal, apoderado o mandatario designado para tal efecto.

En caso de persona natural, copia del documento nacional de identidad o documento análogo, o del certificado de vigencia de poder otorgado por persona natural, del apoderado o mandatario, según corresponda.

En el caso de consorcios, este documento debe ser presentado por cada uno de los integrantes del consorcio que suscriba la promesa de consorcio, según corresponda.

#### Advertencia

*De acuerdo con el artículo 4 del Decreto Legislativo N° 1246, las Entidades están prohibidas de exigir a los administrados o usuarios la información que puedan obtener directamente mediante la interoperabilidad a que se refieren los artículos 2 y 3 de dicho Decreto Legislativo. En esa medida, si la Entidad es usuaria de la Plataforma de Interoperabilidad del Estado – PIDE<sup>3</sup> y siempre que el servicio web se encuentre activo en el Catálogo de Servicios de dicha plataforma, no corresponderá exigir el certificado de vigencia de poder y/o documento nacional de identidad.*

- Declaración jurada de acuerdo con el literal b) del artículo 52 del Reglamento. (**Anexo N° 2**)
- Declaración jurada de cumplimiento de las Especificaciones Técnicas contenidas en el numeral 3.1 del Capítulo III de la presente sección. (**Anexo N° 3**)
- Presentación de Fichas Técnicas de: **Estructura, Muro o Pared, Techos, Pisos**

<sup>2</sup> La omisión del índice no determina la no admisión de la oferta.

<sup>3</sup> Para mayor información de las Entidades usuarias y del Catálogo de Servicios de la Plataforma de Interoperabilidad del Estado – PIDE ingresar al siguiente enlace <https://www.gobiernodigital.gob.pe/interoperabilidad/>



y **Cielorraso**, la cual nos garantizará la calidad y durabilidad de los bienes, toda documentación debe ser en idioma español, en caso que el idioma original fuera diferente al español, deberá acompañar la traducción simple realizada por traductor público juramentado o traductor colegiado certificado.

- f) Declaración jurada de plazo de entrega. (**Anexo N° 4**)<sup>4</sup>
- g) Promesa de consorcio con firmas legalizadas, de ser el caso, en la que se consigne los integrantes, el representante común, el domicilio común y las obligaciones a las que se compromete cada uno de los integrantes del consorcio así como el porcentaje equivalente a dichas obligaciones. (**Anexo N° 5**)
- h) El precio de la oferta en SOLES. Adjuntar obligatoriamente el **Anexo N° 6**.

El precio total de la oferta y los subtotales que lo componen son expresados con dos (2) decimales. Los precios unitarios pueden ser expresados con más de dos (2) decimales.

#### Importante

*El órgano encargado de las contrataciones o el comité de selección según corresponda, verifica la presentación de los documentos requeridos. De no cumplir con lo requerido, la oferta se considera no admitida.*

#### 2.2.1.2. Documentos para acreditar los requisitos de calificación

Incorporar en la oferta los documentos que acreditan los **"Requisitos de Calificación"** que se detallan en el numeral 3.2 del Capítulo III de la presente sección de las bases.

#### 2.2.2. Documentación de presentación facultativa:

- a) En el caso de microempresas y pequeñas empresas integradas por personas con discapacidad, o en el caso de consorcios conformados en su totalidad por estas empresas, deben presentar la constancia o certificado con el cual acredite su inscripción en el Registro de Empresas Promocionales para Personas con Discapacidad<sup>5</sup>.
- b) Solicitud de bonificación del cinco por ciento (5%) por tener la condición de micro y pequeña empresa (**Anexo N° 10**).

#### Advertencia

*El órgano encargado de las contrataciones o el comité de selección, según corresponda, no podrá exigir al postor la presentación de documentos que no hayan sido indicados en los acápites "Documentos para la admisión de la oferta", "Requisitos de calificación" y "Factores de evaluación".*

### 2.3. REQUISITOS PARA PERFECCIONAR EL CONTRATO

El postor ganador de la buena pro debe presentar los siguientes documentos para perfeccionar el contrato:

- a) Garantía de fiel cumplimiento del contrato
- b) Contrato de consorcio con firmas legalizadas ante Notario de cada uno de los integrantes, de ser el caso.
- c) Código de cuenta interbancaria (CCI) o, en el caso de proveedores no domiciliados, el número de su cuenta bancaria y la entidad bancaria en el exterior.

<sup>4</sup> En caso de considerar como factor de evaluación la mejora del plazo de entrega, el plazo ofertado en dicho anexo servirá también para acreditar este factor.

<sup>5</sup> Dicho documento se tendrá en consideración en caso de empate, conforme a lo previsto en el artículo 91 del Reglamento.



- d) Copia de la vigencia del poder del representante legal de la empresa que acredite que cuenta con facultades para perfeccionar el contrato, cuando corresponda.
- e) Copia de DNI del postor en caso de persona natural, o de su representante legal en caso de persona jurídica.

#### Advertencia

*De acuerdo con el artículo 4 del Decreto Legislativo N° 1246, las Entidades están prohibidas de exigir a los administrados o usuarios la información que puedan obtener directamente mediante la interoperabilidad a que se refieren los artículos 2 y 3 de dicho Decreto Legislativo. En esa medida, si la Entidad es usuaria de la Plataforma de Interoperabilidad del Estado – PIDE<sup>6</sup> y siempre que el servicio web se encuentre activo en el Catálogo de Servicios de dicha plataforma, no corresponderá exigir los documentos previstos en los literales e) y f).*

- f) Domicilio para efectos de la notificación durante la ejecución del contrato.
- g) Autorización de notificación de la decisión de la Entidad sobre la solicitud de ampliación de plazo mediante medios electrónicos de comunicación<sup>7</sup> (**Anexo N° 11**).
- h) Detalle de los precios unitarios del precio ofertado<sup>8</sup>.
- i) Detalle del precio de la oferta de cada uno de los bienes que conforman el paquete<sup>9</sup>.
- j) ~~Curriculum vitae del personal clave propuesto y habilidad vigente, considerando los siguientes datos: nombres y apellidos, nacionalidad, DNI, profesión u oficio, número de celular, para el control de personas que ingresan al establecimiento de salud. Debiendo informar oportunamente a la entidad sobre los cambios de personal que pudiera realizarse. Copia de la colegiatura y habilidad vigente.<sup>10</sup>~~
- k) "Plan de entrega, instalación, puesta en funcionamiento", en el cual se establezca un cronograma de actividades por cada establecimiento de salud, dentro del plazo máximo de entrega ofertado.

#### Importante

- *En caso que el postor ganador de la buena pro sea un consorcio, las garantías que presente este para el perfeccionamiento del contrato, así como durante la ejecución contractual, de ser el caso, además de cumplir con las condiciones establecidas en el artículo 33 de la Ley y en el artículo 148 del Reglamento, deben consignar expresamente el nombre completo o la denominación o razón social de los integrantes del consorcio, en calidad de garantizados, de lo contrario no podrán ser aceptadas por las Entidades. No se cumple el requisito antes indicado si se consigna únicamente la denominación del consorcio, conforme lo dispuesto en la Directiva "Participación de Proveedores en Consorcio en las Contrataciones del Estado".*
- *En los contratos cuyos montos sean iguales o menores a doscientos mil Soles (S/ 200,000.00), no corresponde presentar garantía de fiel cumplimiento de contrato ni garantía de fiel cumplimiento por prestaciones accesorias. Dicha excepción también aplica a los contratos derivados de procedimientos de selección por relación de ítems, cuando el monto del ítem adjudicado o la sumatoria de los montos de los ítems adjudicados no supere el monto señalado anteriormente, conforme a lo dispuesto en el literal a) del artículo 152 del Reglamento.*

#### Importante

- *Corresponde a la Entidad verificar que las garantías presentadas por el postor ganador de la buena pro cumplan con los requisitos y condiciones necesarios para su aceptación y eventual ejecución, sin perjuicio de la determinación de las responsabilidades funcionales que correspondan.*
- *De conformidad con el Reglamento Consular del Perú aprobado mediante Decreto Supremo*

<sup>6</sup> Para mayor información de las Entidades usuarias y del Catálogo de Servicios de la Plataforma de Interoperabilidad del Estado – PIDE ingresar al siguiente enlace <https://www.gobiernodigital.gob.pe/interoperabilidad/>

<sup>7</sup> En tanto se implemente la funcionalidad en el SEACE, de conformidad con la Primera Disposición Complementaria Transitoria del Decreto Supremo N° 234-2022-EF.

<sup>8</sup> Incluir solo en caso de la contratación bajo el sistema a suma alzada.

<sup>9</sup> Incluir solo en caso de contrataciones por paquete.

<sup>10</sup> Se suprime el Curriculum vitae y se incorpora **Copia de la colegiatura y habilidad vigente** producto de la absolución de consultas y observaciones a las bases.





*N° 076-2005-RE para que los documentos públicos y privados extendidos en el exterior tengan validez en el Perú, deben estar legalizados por los funcionarios consulares peruanos y refrendados por el Ministerio de Relaciones Exteriores del Perú, salvo que se trate de documentos públicos emitidos en países que formen parte del Convenio de la Apostilla, en cuyo caso bastará con que estos cuenten con la Apostilla de la Haya<sup>11</sup>.*

- La Entidad no puede exigir documentación o información adicional a la consignada en el presente numeral para el perfeccionamiento del contrato.

## 2.4. PERFECCIONAMIENTO DEL CONTRATO

El contrato se perfecciona con la suscripción del documento que lo contiene. Para dicho efecto el postor ganador de la buena pro, dentro del plazo previsto en el artículo 141 del Reglamento, debe presentar la documentación requerida en Secretaría de la Oficina de Abastecimiento y Servicios Generales de la Dirección Regional de Salud Huancavelica, sito en la Av. Andrés Avelino Cáceres S/N°, Barrio de Yananaco - Huancavelica (tercer piso), frente al Hospital Regional Zacarías Correa Valdivia, costado de la Cooperativa "El Tumi", en el horario de 8:00 a.m. a 01:00 p.m. y de 02:30 p.m. a 05:30 p.m.

## 2.5. ADELANTOS<sup>12</sup>

NO CORRESPONDE

## 2.6. FORMA DE PAGO

La Entidad realizará el pago de la contraprestación pactada a favor del contratista en PAGO ÚNICO, previa acta de conformidad suscrita por el jefe y/o responsable de los Centros de salud priorizados, un miembro del comité de recepción con visto bueno de la Coordinación Regional de Infraestructura, Equipamiento y Mantenimiento y la Dirección de Gestión del Riesgo de Emergencias y Desastres.

Para efectos del pago de las contraprestaciones ejecutadas por el contratista, la Entidad debe contar con la siguiente documentación:

- Acta de Recepción del Responsable y/o Jefe del Centro de Salud priorizado.
- Recepción del Responsable de la unidad de Almacén Central de la DIRESA Huancavelica
- Informe de un miembro del Comité designado de recepción del bien de la DIRESA Huancavelica, con visto bueno de la Coordinación Regional de Infraestructura, Equipamiento y Mantenimiento.
- Informe del funcionario responsable del Área usuaria emitiendo la conformidad de la prestación efectuada.
- Comprobante de pago.
- Guías de remisión de los componentes del Módulo Prefabricado Transportable, con la firma de recepción de cada establecimiento de salud.

Dicha documentación se debe presentar en Secretaría de la Oficina de Abastecimiento y Servicios Generales de la Dirección Regional de Salud Huancavelica, sito en Av. Andrés Avelino Cáceres S/N°, Barrio de Yananaco - Huancavelica, frente al Hospital Zacarías Correa Valdivia de Huancavelica, costado de la Cooperativa "El Tumi" (tercer piso), en el horario de 8:00 a.m. a 01:00 p.m. y de 02:30 p.m. a 05:30 p.m.

<sup>11</sup> Según lo previsto en la Opinión N° 009-2016/DTN.

<sup>12</sup> Si la Entidad ha previsto la entrega de adelantos, debe prever el plazo en el cual el contratista debe solicitar el adelanto, así como el plazo de entrega del mismo, conforme a lo previsto en el artículo 156 del Reglamento.



### CAPÍTULO III REQUERIMIENTO

#### Importante

*De conformidad con el numeral 29.8 del artículo 29 del Reglamento, el área usuaria es responsable de la adecuada formulación del requerimiento, debiendo asegurar la calidad técnica y reducir la necesidad de su reformulación por errores o deficiencias técnicas que repercutan en el proceso de contratación.*

#### 3.1. ESPECIFICACIONES TÉCNICAS

|   |   |
|---|---|
| Órgano y/o Unidad Orgánica:               | Dirección de Gestión del Riesgo de Emergencias y Desastres  |
| Actividad del POI/Acción Estratégica PEI: | 5005610 Administración y Almacenamiento de Infraestructura Móvil para la Asistencia frente a Emergencias y Desastres. |

##### 1. DENOMINACIÓN DE LA CONTRATACIÓN:

Adquisición de **MÓDULO PREFABRICADO TRANSPORTABLE DE TRES (03) AMBIENTES Y DE UN (01) AMBIENTE** e instalación en cada centro de salud, a todo costo, para la actividad administración y almacenamiento de infraestructura móvil para la asistencia frente a emergencias y desastres.

##### 2. FINALIDAD PÚBLICA:

El presente procedimiento de selección permitirá la implementación con bienes de fácil desplazamiento a los centros de salud priorizados del ámbito de atención del departamento de Huancavelica, a través de la adquisición de módulos prefabricados transportables las cuales permitirán dar asistencia frente a Emergencias y Desastres para incrementar y optimizar las acciones de Asistencia Humanitaria en la capacidad de respuesta, respuesta complementaria y la recuperación de los servicios esenciales y medios de vida frente a emergencias y desastres, a través de la denominada infraestructura móvil así garantizando la continuidad operativa de los establecimientos.

##### 3. ANTECEDENTES:

La Dirección Regional de Salud Huancavelica, a través de la Dirección de Gestión de Riesgo de Emergencias y Desastres, tiene como prioritario la ejecución de la actividad Administración y Almacenamiento de Infraestructura Móvil para la asistencia frente a Emergencias y Desastres, consistente en la provisión de infraestructura temporal y móvil, que permita la preparación de servicios públicos y/o básicos en riesgo frente a emergencias y desastres. La intervención está dirigida a la población en riesgos y desastres mediante la expansión asistencial y la oferta complementaria.

La expansión asistencial consiste en la habilitación progresiva de servicios de atención en salud adicional frente a emergencias y desastres, a lo que llamaremos capacidad de expansión. La expansión asistencial también incluye espacios disponibles de habilitar y módulos prefabricados, carpas y otros. La oferta complementaria consiste en la habilitación progresiva de los servicios de atención de las localidades alejadas de los establecimientos por lo que se requiere el desplazamiento de recursos físicos y logísticos al lugar donde se encuentra la población por riesgo inminente y población afectada por emergencias y desastres. La infraestructura móvil son módulos de armado y desarmado rápido además de material biomédicos, productos farmacéuticos, materiales insumo de preparación y control de la calidad del agua, alimentos, residuos sólidos, excretas, alimentos de calidad del aire; además de otros recursos movilizables para la preparación y atención de daños a la salud.

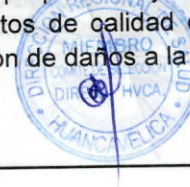
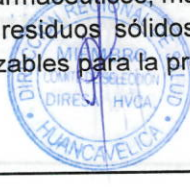



#### 4. OBJETIVO DE LA CONTRATACIÓN:

- Implementar con bienes de fácil desplazamiento a los establecimientos de salud priorizados para incrementar y optimizar las acciones de asistencia humanitaria en la capacidad de respuesta, respuesta complementaria y la recuperación de los servicios esenciales y medios de vida frente a emergencias y desastres, a través de la denominación infraestructura móvil y el servicios de reaprovechamiento logístico, ello incluye la administración de los bienes, activos, mantenimiento, almacenamiento y traslado de estos en la respuesta y rehabilitación.
- Proveer con el equipamiento a las IPRESS priorizados para así brindar dignas condiciones a los pacientes.
  - Asegurar la operatividad de forma continua y automática de bienes de las Redes de Salud.

#### 5. CARACTERÍSTICAS Y CONDICIONES DE LOS BIENES A CONTRATAR

##### 5.1. DESCRIPCIÓN Y CANTIDAD DE LOS BIENES

|                    |                                   |
|--------------------|-----------------------------------|
| <b>DESCRIPCIÓN</b> | MÓDULO PREFABRICADO TRANSPORTABLE |
| <b>CANTIDAD</b>    | 05 UNIDADES                       |

| ITEM         | N° | DESCRIPCIÓN  | CANTIDAD  | UNIDAD DE MEDIDA |
|--------------|----|--|-----------|------------------|
| I            | 01 | MÓDULO PREFABRICADO TRANSPORTABLE DE TRES AMBIENTES DE 7.40 X 5.00 MTS | 04        | UNIDADES         |
|              | 02 | MÓDULO PREFABRICADO TRANSPORTABLE DE UN AMBIENTES DE 6.00 X 5.70 MTS   | 01        | UNIDAD           |
| <b>TOTAL</b> |    |  | <b>05</b> | <b>UNIDADES</b>  |

##### 5.2. CARACTERÍSTICAS TECNICAS MINIMAS

##### **N° 01: MÓDULO PREFABRICADO DE TRES (03) AMBIENTES TRANSPORTABLES CUATRO (4) UNIDADES**

|                                 |  |
|---------------------------------|--|
| A01                             | MODULO PREFABRICADO TRANSPORTABLE PARA REALIZAR ACTIVIDADES DE EMERGENCIA  |
| <b>ESTRUCTURA</b>               |  |
| A02                             | MODULO PREFABRICADO CON ESTRUCTURA METÁLICA DESARMABLE CUBIERTA DE TERMO PANELES TIPO PUR CON TRES (03) AMBIENTES Y UN (01) HALL, RAMPA Y PLATAFORMA DE ACCESO. INCLUYE INSTALACIONES ELECTRICAS. EL MONTAJE SERA POSIBLE SIN GRUAS, CONSIDERANDO QUE SUS PARTES PUEDEN SER MANIPULADOS POR 2 Ó 3 PERSONAS, SIN PERMITIR ALCANZAR EL LIMITE MAXIMO DE CARGA POR PERSONA. |
| <b>DIMENSIONES APROXIMADOS:</b> |  |
| A03                             | ÁREA CONSTRUIDA: 37M2  |
| A04                             | LARGO: 7400MM  |
| A05                             | ANCHO: 5000MM  |
| A06                             | ALTURA DE PANEL: 2800MM  |
| A07                             | PLATAFORMA CONSTRUCTIVO DE TUBO RECTANGULAR DE 6" X 2" X 2.5MM VIGAS SECUNDARIAS DE 4" X 2" X 20.5MM, VIGUETAS DE 2" X 2" X 2.5MM. PARA GARANTIZAR EL MONTAJE Y DESMONTAJE DE LOS ELEMENTOS DE ESTRUCTURA DEL PISO, LOS CUALES ASEGURAN EL CORRECTO COMPORTAMIENTO DE LOS MISMOS PARA SU USO.  |
| A08                             | PLATAFORMA DE INGRESO: 1200MM X 1200MM   |
| A09                             | RAMPA: RAMPA 3600 X 1200MM CON ESTRUCTURA METÁLICA DE TUBO CUADRADO DE 2" X 2" X 2.5MM LO CUAL LLEVARA UNA PLANCHA DE ACERO  |



|     |   |
|-----|---|
|     | ESTRIADO DE 2.4MM O MAYOR CON BARANDA TUBO REDONDO DE 1 ¾" LO CUAL TENDRÁ UN ACABADO CON 02 CAPAS DE PINTURA ANTICORROSIVA Y 02 CAPAS DE ESMALTE SINTÉTICO DE ALTA CALIDAD.   |
| A10 | EL SISTEMA ESTRUCTURAL CONFORMADO POR VIGAS Y COLUMNAS METÁLICAS ANCLADAS A LA BASE O PLATAFORMA  |
| A11 | ACABADO DE LA ESTRUCTURA METALICA CON 02 CAPAS DE PINTURA ANTICORROSIVA Y 02 CAPAS DE ESMALTE SINTETICO DE CALIDAD GARANTIZADA  |
| A12 | MATERIAL DE LA PARED: PANELES TERMOAISLANTES TIPO PUR DE ALTA DENSIDAD CON CHAPA DE ACERO GALVANIZADO DE 50MM DE ESPESOR  |
| A13 | MATERIAL PARA EL TECHO: PANELES TERMOAISLANTES TIPO PUR DE ALTA DENSIDAD CON CHAPA DE ACERO GALVANIZADO O ALUMINIZADO DE 30MM DE ESPESOR O MAYOR Y 04 VENAS POR PANEL DE 50MM APROX.  |
| A14 | MATERIAL PARA PISO: TABLERO DE 18 MM. CON REFUERZOS.  |
| A15 | TECHO Y BASE DEL MODULO ESTARÁ CONFORMADO POR UN EMPARRILLADO DE PERFILES DE ACERO  |
| A16 | LA BASE MODULAR O PLATAFORMA DEL MODULO SOPORTARA SU PESO PROPIO Y LA SOBRECARGA APLICADA PARA EL USO QUE SE LE BRINDE AL MODULO  |
| A17 | EL MODULO SE COLOCARA SOBRE UN TERRENO DE SUPERFICIE COMPACTA Y NIVELADA, CASO CONTRARIO SE DEBERÁ NIVELAR LA SUPERFICIE, SE COLOCARA DADOS DE CONCRETO DEBAJO DE LOS APOYOS PRINCIPALES DEL MODULO GARANTIZANDO LA ESTABILIDAD DE LA ESTRUCTURA.   |
| A18 | <b>TIPO DE ESTRUCTURA:</b> EL SISTEMA ESTRUCTURAL POR VIGAS Y COLUMNAS DE TUBO ESTRUCTURAL RECTANGULAR VIGA PRINCIPAL DE 6" X 2" X 2.5MM, VIGAS SECUNDARIAS DE 4" X 2" X 20.5MM, VIGUETAS DE 2" X 2" X 2.5MM. Y LAS COLUMNAS DE 3" X 3" X 2.5MM. LO CUAL TENDRÁ UN ACABADO CON 02 CAPAS DE PINTURA ANTICORROSIVA Y 02 CAPAS DE ESMALTE SINTÉTICO DE ALTA CALIDAD LOS CUALES SERÁN DESMONTABLES.   |
| A19 | <b>PAREDES:</b> SERÁN EN SU TOTALIDAD DE TERMO PAÑETES TIPO SÁNDWICH DE ALTA DENSIDAD DE 50MM DE ESPESOR CON CHAPA DE ACERO GALVANIZADO.  |
| A20 | <b>TECHOS:</b> SERÁN EN SU TOTALIDAD DE TERMO PANELES TIPO SÁNDWICH DE ALTA DENSIDAD DE 30MM DE ESPESOR Y 50MM DE ESPESOR Y 04 VENAS POR PANEL) CON CHAPA DE ACERO GALVANIZADO.   |
| A21 | <b>PISO:</b> EL PISO MODULAR CONTARA VIGUETAS DE 2" X 2" X 2.5MM. PARA GARANTIZAR EL MONTAJE Y DESMONTAJE DE LOS ELEMENTOS DE ESTRUCTURA DEL PISO, EL CUAL SE APOYARA SOBRE LOS ELEMENTOS DE SOPORTE CADA UNO TOTALMENTE TERMINADO, CON CINCO (05) PARTES CON DIMENSIONES PROPORCIONALES APROX. (1200MM X 5000MM) TOTALMENTE TERMINADO, EL CUAL CADA PISO MODULAR CONTARA CON ESTRUCTURA METALICA TIPO BASTIDOR, ACABADO EN VINÍLICO DE 2MM DE ESPESOR; EN LA PARTE INFERIOR DEL PISO MODULAR DEBERÁ CONTEMPLAR UNA CUBIERTA DE PROTECCIÓN DE TRIPLAY DE 18MM.Ó TABLERO OBS 18MM. EL POSTOR PUEDE DIVIDIR Y PROPONER OTRAS DIMENSIONES DEL PISO MODULAR, TENIENDO EN CONSIDERACIÓN QUE, EN NINGÚN CASO EL VANO DE LA PUERTA PRINCIPAL DEBE DAR A LA UNIÓN ENTRE CADA COMPONENTE DEL PISO MODULAR, LOS ELEMENTOS DE SOPORTE ESTRUCTURAL SERÁN COLOCADOS CON DADOS DE CONCRETO DE 300 X 300MM X 200MM, QUE IRÁN DIRECTAMENTE APOYADOS EN LA SUPERFICIE, DEBEN CUMPLIR CON LA CAPACIDAD DE CARGA DE DISEÑO (F'C=210KG/CM2). LA CAPACIDAD DE ELEMENTOS (DADOS) SERÁ, COMO MÍNIMO VEINTE (20) UND. |
| A22 | LAS UNIONES DE CADA COMPONENTE DEL PISO MODULAR, DEBERÁ GARANTIZAR LA RESISTENCIA ESTRUCTURAL DEL MÓDULO.   |



|                          |  |
|--------------------------|--|
| A23                      | <b>PUERTA:</b> CONTARA CON CUATRO (04) PUERTAS DEL MISMO MATERIAL DE LAS PAREDES CON LAS SIGUIENTES MEDIDAS:<br>PUERTA DE INGRESO: ALTURA: 2000MM ANCHO: 1200MM APROX.<br>PUERTA DE AMBIENTES: 2000MM ANCHO: 1000MM APROX.<br>LA PUERTA PRINCIPAL CONTARA CON CHAPA DE DOS GOLPES Y LAS PUERTAS INTERIORES TENDRÁN CHAPA TIPO BOLA                     |
| A24                      | <b>VENTANAS:</b> CUATRO (04) VENTANAS CORREDIZAS Y/O PROYECTANTES CON VIDRIO LAMINADO DE 6MM, ALUMINIO Y PESTILLOS DE SEGURIDAD Y CONTARA CON LAS SIGUIENTES MEDIDAS:<br>DOS (02) VENTANAS FRONTALES. LARGO:1000MM ANCHO: 1000MM APROX.<br>DOS (02) VENTANAS POSTERÍOS. LARGO: 1000MM ANCHO: 1000MM APROX.   |
| A25                      | <b>TECHO:</b> A DOS AGUAS CON CANALETAS DE 8" Y TUBERÍA (BAJANTES) DE 3" CON CUMBRERAS ESTÁNDAR.   |
| A26                      | DE ACUERDO A LA ALTURA FINAL DEL MODULO 45CM APROX. POR ENCIMA DEL PISO SE INSTALARA UNA RAMPA METALICA DE ACCESO  |
| <b>CERRAMIENTO</b>       |  |
| A27                      | PISO RÍGIDO REVESTIDO CON VINILICO CON CONTRA ZÓCALO   |
| A28                      | MUROS: PANEL METÁLICO CON AISLAMIENTO ACÚSTICO Y TÉRMICO RESISTENTE A LA INTEMPERIE  |
| A29                      | PUERTA DE PANEL SÁNDWICH, AISLADAS DE ALTA RESISTENCIA   |
| A30                      | VENTANAS DE VIDRIO LAMINADO CON REJILLA DE SEGURIDAD   |
| A31                      | ENCUENTRO DE LOS PANELES MUROS PERIMETRALES, ASÍ COMO LOS INTERIORES Y EL TECHO, DEBERÁN SER HERMÉTICOS.   |
| <b>SISTEMA ELÉCTRICO</b> |  |
| A32                      | PUNTO DE ACOMETIDA EXTERNA INDUSTRIAL MONOFÁSICO CON PUESTA A TIERRA PARA INGRESO DE ENERGÍA ELÉCTRICA, TIPO CHUPÓN O SIMILAR, INTERIORMENTE LLEVARA INSTALADO CANALETAS DE PVC CON SUS RESPECTIVOS ACCESORIOS COMO CODOS, TEES, UNIONES ENTRE OTROS. LAS CANALETAS SERÁN INSTALADAS CON TORNILLOS AUTORROSCANTE FIRMEMENTE EN LAS PAREDES DEL MÓDULO. |
| A33                      | TABLERO ELÉCTRICO CON 03 TERMO MAGNÉTICOS Y 01 DIFERENCIAL PARA PROTECCION, TABLERO METÁLICO ADOSADO A LA PARED CON GRADO DE PROTECCIÓN IP54   |
| A34                      | 08 (OCHO) LUMINARIAS TIPO LED RECTANGULAR Y/O CUADRADO, INCLUYE INTERRUPTORES Y 02 LUMINARIAS PARA EXTERIOR.   |
| A35                      | 09 (NUEVE) TOMACORRIENTES DOBLE CON TOMA A TIERRA  |
| A36                      | 01 (UNO) LUZ DE EMERGENCIA QUE SERA INSTALADO EN EL HALL   |
| <b>OTROS</b>             |  |
| A37                      | EL PROVEEDOR ASUMIRA TODOS LOS GASTOS DE TRANSPORTE, INSTALACION Y FUNCIONAMIENTO DEL MODULO.  |

**N° 2: MÓDULO PREFABRICADO TRANSPORTABLE DE UN (01) AMBIENTE DE 6.00 x 5.70**

|     |   |
|-----|---|
| A01 | CONSTRUCCIÓN MODULAR ANTISÍSMICA  |
| A02 | RESISTENTE AL SALITRE Y HUMEDAD   |
| A03 | TÉRMICO Y ACÚSTICO: PAREDES Y TECHOS CON AISLAMIENTO TÉRMICO Y ACÚSTICO (AISLAMIETO ESPUMA POLIURETANO PUR DENCIDAD 38 KG/M3) |
| A04 | PARA DESPLIEGUE HASTA LUGARES REMOTOS   |
| A05 | PAREDES MODULARES PARA ADECUACIÓN DE AMBIENTES  |
| A06 | EL SISTEMA ESTRUCTURAL CONFORMADO POR CERRAMIENTO METÁLICOS O VIGAS Y COLUMNAS METÁLICAS ANCLADAS A LA BASE O PLATAFORMA      |



|                                 |  |
|---------------------------------|--|
| A07                             | EL TECHO Y BASE DEL MÓDULO ESTARÁ CONFORMADO POR UN EMPARRILLADO DE PERFILES DE ACERO  |
| A08                             | MODULO PREFABRICADO TRANSPORTABLE PARA REALIZAR ACTIVIDADES DE EMERGENCIA  |
| A09                             | EL MONTAJE SERA POSIBLE SIN GRUAS, CONSIDERANDO QUE SUS PARTES PUEDEN SER MANIPULADOS POR 2 Ó 3 PERSONAS, SIN PERMITIR ALCANZAR EL LIMITE MAXIMO DE CARGA POR PERSONA.   |
| B                               | <b>SISTEMA CONSTRUCTIVO</b>  |
| B01                             | MODULO PREFABRICADO CON ESTRUCTURA METÁLICA DESMONTABLE CUBIERTA DE TERMO PANELES TIPO PUR (01) AMBIENTE, INCLUYE INSTALACIONES ELECTRICAS Y GASFITERÍA.   |
| B02                             | LA COBERTURA CONTARA CON UNA PENDIENTE DE APROXIMDA DE 27% A DOS AGUAS CON DISEÑO QUE GARANTICE LA RESISTENCIA ESTRUCTURAL DEL MODULO PREFABRICDO ANTE CLIMAS ADVERSOS (LLUVIAS INTENSAS, GRANIZO FUERTES, VIENTOS, CALOR INTENSO ENTRE OTROS)   |
| <b>DIMENSIONES APROXIMADOS:</b> |  |
| B03                             | ÁREA CONSTRUIDA: 34.2M2  |
| B04                             | LARGO: 6000MM  |
| B05                             | ANCHO: 5700MM  |
| B06                             | ALTURA DE PANEL: 2800MM MINIMO.  |
| B07                             | PLATAFORMA CONSTRUCTIVO DE TUBO RECTANGULAR DE 6" X 2" X 2.5MM VIGAS SECUNDARIAS DE 4" X 2" X 2.5MM, VIGUETAS DE 2" X 2" X 2.5MM. PARA GARANTIZAR EL MONTAJE Y DESMONTAJE DE LOS ELEMENTOS DE ESTRUCTURA DEL PISO, LOS CUALES ASEGURAN EL CORRECTO COMPORTAMIENTO DE LOS MISMOS PARA SU USO.   |
| B08                             | EL SISTEMA ESTRUCTURAL CONFORMADO POR VIGAS Y COLUMNAS METÁLICAS ANCLADAS A LA BASE O PLATAFORMA   |
| B09                             | ACABADO DE LA ESTRUCTURA METALICA CON 02 CAPAS DE PINTURA ANTICORROSIVA Y 02 CAPAS DE ESMALTE SINTETICO DE CALIDAD GARANTIZADA   |
| B10                             | MATERIAL DE LA PARED: PANELES TERMOAISLANTES TIPO PUR DE ALTA DENSIDAD CON CHAPA DE ACERO GALVANIZADO ó ALUMINIZADO ó ALUZINC DE 50MM DE ESPESOR   |
| B11                             | MATERIAL PARA EL TECHO: PANELES TERMOAISLANTES TIPO PUR DE ALTA DENSIDAD CON CHAPA DE ACERO GALVANIZADO ó ALUMINIZADO ó ALUZINC DE 30MM DE ESPESOR O MAYOR Y 04 VENAS POR PANEL DE 50MM APROX.   |
| B12                             | INCUIRA CIELO RAZO DE PVC EN COLOR CLARO   |
| B15                             | MATERIAL PARA PISO: TABLERO DE 18 MM. CON REFUERZOS.   |
| B13                             | TECHO Y BASE DEL MODULO ESTARÁ CONFORMADO POR UN EMPARRILLADO DE PERFILES DE ACERO   |
| B14                             | LA BASE MODULAR O PLATAFORMA DEL MODULO SOPORTARA SU PESO PROPIO Y LA SOBRECARGA APLICADA PARA EL USO QUE SE LE BRINDE AL MODULO   |
| B15                             | EL MODULO SE COLOCARA SOBRE EL ÁREA ASIGNADO, SE COLOCARA DADOS DE CONCRETO DEBAJO DE LOS APOYOS PRINCIPALES DEL MODULO GARANTIZANDO LA ESTABILIDAD DE LA ESTRUCTURA.  |
| B16                             | <b>TIPO DE ESTRUCTURA:</b> EL SISTEMA ESTRUCTURAL POR VIGAS Y COLUMNAS DE TUBO ESTRUCTURAL RECTANGULAR VIGA PRINCIPAL DE 6" X 2" X 2.5MM, VIGAS SECUNDARIAS DE 4" X 2" X 2.5MM, VIGUETAS DE 2" X 2" X 2.5MM. Y LAS COLUMNAS DE 2" X 2" X 2.5MM. LO CUAL TENDRÁ UN ACABADO CON 02 CAPAS DE PINTURA ANTICORROSIVA Y 02 CAPAS DE ESMALTE SINTÉTICO DE ALTA CALIDAD LOS CUALES SERÁN DESMONTABLES. |





|     |  |
|-----|--|
| B17 | <b>PAREDES:</b> SERÁN EN SU TOTALIDAD DE TERMO PAÑETES TIPO SÁNDWICH DE ALTA DENSIDAD DE 50MM DE ESPESOR CON CHAPA DE ACERO (ALUZINC)  |
| B18 | <b>TECHOS:</b> SERÁN EN SU TOTALIDAD DE TERMO PANELES TIPO SÁNDWICH DE ALTA DENSIDAD DE 30MM DE ESPESOR Y 50MM DE ESPESOR Y 04 VENAS POR PANEL) CON CHAPA DE ACERO GALVANIZADO O ALUZINC PRE PINTADO A DOS AGUAS, LOS CUALES TENDRÁN UN ALERO DE 400CM EN LOS LADOS LATERALES Y LADO POSTERIOR Y EL LADO FRONTAL SERÁ DE 40CM DE ALERO.<br>CONTARA CON CIELO RAZO DE PVC EN COLOR CLARO CON SUS RESPECTIVOS SOPORTES PROX. 34 M2.  |
| B19 | <b>PISO:</b> EL PISO MODULAR CONTARA VIGUETAS DE 2" X 2" X 2.5MM. PARA GARANTIZAR EL MONTAJE Y DESMONTAJE DE LOS ELEMENTOS DE ESTRUCTURA DEL PISO, EL CUAL SE APOYARA SOBRE LOS ELEMENTOS DE SOPORTE CADA UNO TOTALMENTE TERMINADO, CON CINCO (05) PARTES CON DIMENSIONES PROPORCIONALES APROX. TOTALMENTE TERMINADO, EL CUAL CADA PISO MODULAR CONTARA CON ESTRUCTURA METÁLICA TIPO BASTIDOR, ACABADO EN VINÍLICO DE 2MM DE ESPESOR (ROLLO); EN LA PARTE INFERIOR DEL PISO MODULAR DEBERÁ CONTEMPLAR UNA CUBIERTA DE PROTECCIÓN DE TRIPLAY DE 18MM. Ó TABLERO OBS 18MM. EL POSTOR PUEDE DIVIDIR Y PROPONER OTRAS DIMENSIONES DEL PISO MODULAR, LOS ELEMENTOS DE SOPORTE ESTRUCTURAL SERÁN COLOCADOS CON DADOS DE CONCRETO DE 400MM X 400MM X 100MM, QUE IRÁN DIRECTAMENTE APOYADOS EN LA SUPERFICIE, DEBEN CUMPLIR CON LA CAPACIDAD DE CARGA DE DISEÑO ( $F'C=165\text{KG/CM}^2$ ). LA CAPACIDAD DE ELEMENTOS (DADOS) SERÁ, (12) UND. |
| B20 | LAS UNIONES DE CADA COMPONENTE DEL PISO MODULAR, DEBERÁ GARANTIZAR LA RESISTENCIA ESTRUCTURAL DEL MÓDULO,  |
|     | <b>PUERTA</b>  |
| B21 | TIPO DEL MISMO MATERIAL TERMOPANELES TIPO PUR DE ALTA DENSIDAD DE 50 MM DE ESPESOR. DE LAS SIGUIENTES MEDIDAS ( ANCHO: 1200MM ALTURA: 2000MM APROX)  |
| B22 | <b>VENTANAS:</b> TRES (03) VENTANAS CORREDIZAS Y/O PROYECTANTES CON VIDRIO LAMINADO DE 6MM, ALUMINIO Y PESTILLOS DE SEGURIDAD Y CONTARA CON LAS SIGUIENTES MEDIDAS:<br>UNO (01) VENTANA FRONTAL. LARGO:1500MM ANCHO: 1000MM APROX.<br>DOS (02) VENTANAS LATERALES. LARGO: 1500MM ANCHO: 1000MM APROX.  |
| B23 | <b>TECHO:</b> A DOS AGUAS CON CANALETAS DE 8" Y TUBERÍA (BAJANTES) DE 3" CON CUMBRERAS ESTÁNDAR.   |
|     | <b>CERRAMIENTO</b>   |
| B24 | PISO RÍGIDO REVESTIDO CON VINÍLICO DE 2MM DE ESPESOR (ROLLO) CON CONTRA ZÓCALO   |
| B25 | MUROS: PANEL METÁLICO CON AISLAMIENTO ACÚSTICO Y TÉRMICO RESISTENTE A LA INTEMPERIE  |
| B26 | PUERTA DE PANEL SÁNDWICH, AISLADAS DE ALTA RESISTENCIA   |
| B27 | VENTANAS DE VIDRIO LAMINADO.   |
| B28 | ENCUENTRO DE LOS PANELES MUROS PERIMETRALES, ASÍ COMO LOS INTERIORES Y EL TECHO, DEBERÁN SER HERMÉTICOS.   |
|     | <b>SISTEMA ELÉCTRICO</b>   |
| B29 | PUNTO DE ACOMETIDA EXTERNA INDUSTRIAL MONOFÁSICO CON PUESTA A TIERRA PARA INGRESO DE ENERGÍA ELÉCTRICA, TIPO CHUPÓN O SIMILAR, INTERIORMENTE LLEVARA INSTALADO CANALETAS DE PVC CON SUS RESPECTIVOS ACCESORIOS COMO CODOS, TEES, UNIONES ENTRE OTROS.  |





|                             |  |
|-----------------------------|--|
|                             | LAS CANALETAS SERÁN INSTALADAS CON TORNILLOS AUTORROSCANTE FIRMEMENTE EN LAS PAREDES DEL MÓDULO.   |
| B30                         | TABLERO ELÉCTRICO CON 03 TERMO MAGNÉTICOS Y 01 DIFERENCIAL PARA PROTECCIÓN, TABLERO METÁLICO ADOSADO A LA PARED CON GRADO DE PROTECCIÓN IP54                                       |
| B31                         | 06 (SEIS) LUMINARIAS TIPO LED RECTANGULAR Y/O CUADRADO (288 LUX APROX.), CON INTERRUPTOR TRIPLE. Y 02 LUMINARIAS PARA EXTERIOR CON SU RESPECTIVO INTERRUPTOR                       |
| B32                         | 06 (SEIS) TOMACORRIENTES DOBLE CON TOMA A TIERRA   |
| B33                         | 02 (DOS) LUCES DE EMERGENCIA INSTALADOS EN EL MODULO   |
| <b>SERVICIOS SANITARIAS</b> |  |
| B34                         | EL TECHO DEL MÓDULO MÓVIL DEBE CONTAR CON CANALETAS Y MONTANTES DE FÁCIL INSTALACIÓN LAS CUALES DEBERÁN CONDUCIR LAS AGUAS PLUVIALES FUERA DEL ÁREA DE DESPLIEGUE DEL MODULO MÓVIL |
| <b>OTROS</b>                |  |
| B35                         | EL PROVEEDOR DEBERÁ PRESENTAR EL MANUAL DE INSTALACIÓN DESINSTALACIÓN Y EL CATÁLOGO DEL PRODUCTO OFERTADO DETALLADO.   |
| B36                         | EL PROVEEDOR ASUMIRÁ TODOS LOS GASTOS DE TRANSPORTE, INSTALACIÓN Y FUNCIONAMIENTO DEL MODULO.  |

Presentación de **FICHAS TÉCNICAS DE: ESTRUCTURA, MURO O PARED, TECHOS, PISOS Y CIELORRASO** la cual nos garantizará la calidad y durabilidad de los bienes.

### 5.3. REQUISITOS SEGÚN LEYES, REGLAMENTOS TÉCNICOS, NORMAS METROLÓGICAS Y/O SANITARIAS, REGLAMENTOS Y DEMÁS NORMAS

Norma Técnica de Salud N° 113-MINSA/DGIEM.V.01 "Infraestructura y Equipamiento de los Establecimientos de salud del Primer Nivel de Atención", cuya finalidad es contribuir a un adecuado dimensionamiento de la infraestructura y equipamiento de los establecimientos de salud del primer nivel de atenciones del sector salud.

### 5.4. EMBALAJE

**Embalado:** El contratista deberá entregar el bien, respectivamente embalado de acuerdo a su fragilidad, en correcta protección que llegue a su destino y así evitar la devolución del bien.

### 5.5. ACONDICIONAMIENTO Y LIMPIEZA DE TERRENO

#### 5.5.1. Acondicionamiento de terreno para instalación

El proveedor asumirá con los costos para el acondicionamiento necesario del terreno para la correcta instalación de los cinco (05) módulos prefabricados, en los centros de salud priorizados..

#### 5.5.2. Limpieza del área donde será instalado los cinco (05) módulos prefabricados y zonas afectados por los trabajos de la instalación de los módulos.

El proveedor deberá realizar la limpieza del área donde será los cinco (05) módulos prefabricados y de las zonas afectadas producto de su instalación.

### 5.6. INSTALACION, PUESTA EN FUNCIONAMIENTO Y CAPACITACION

#### DE LA INSTALACION:

El contratista es responsable de la instalación del módulo en cada uno de los establecimientos de salud priorizados, en las ubicaciones detalladas en el cuadro del numeral 5.9.1. (Lugar de entrega), a todo costo; por lo tanto, deberá suministrar todos los recursos, materiales y personal calificado para realizar las instalaciones correspondientes.

La instalación de los módulos, se realizará en los puntos establecidos en los planos respectivos, las cuales se adjuntan al presente documentó como parte integrante del





mismo. No obstante, por iniciativa propia, el contratista puede sugerir los puntos exactos de ubicación de los equipos y demás accesorios, para lo cual puede realizar visitas técnicas a los lugares donde se realizarán las instalaciones, las mismas que deben establecerse en un "Plan de entrega, instalación, puesta en funcionamiento".

El contratista deberá contar con todas las medidas de seguridad necesarias para salvaguardar la vida e integridad de su personal, durante la ejecución de la prestación.

#### DE LA PUESTA EN FUNCIONAMIENTO:

Una vez concluida la instalación de los módulos prefabricados transportables en cada establecimiento de salud, estos deberán ser puestos en funcionamiento.

#### 5.7. CONDICIONES DE TRANSPORTE

Los cinco (05) módulos prefabricados deberán llegar a los terrenos designados por las IPRESS priorizadas en perfecto estado hasta su instalación, sin ningún desperfecto como consecuencia del estiba y desestiba y/o transporte, asimismo deberán mantenerse en buen estado durante y después de su instalación.

El contratista deberá considerar el personal necesario para garantizar el normal desarrollo de la actividad prevista.

El transporte incluye todos los tributos, seguros, transporte, inspección, pruebas y de ser el caso, los gastos laborales conforme a la legislación vigente, así como cualquier otro concepto que pueda tener incidencia sobre los costos del bien a contratar.

#### 5.8. GARANTÍA COMERCIAL

El contratista deberá otorgar una garantía comercial no menor de dos (02) años, contados a partir del otorgamiento de la conformidad de la contratación por el área usuaria. La garantía será contra defectos de diseño y/o fabricación, averías entre otros, por un mal funcionamiento o pérdida total derivados de desperfectos o fallas ajenas al uso normal u habitual del bien, no detectables al momento en que se otorga la conformidad.

#### 5.9. PLAZO PARA REPOSICIÓN DE BIENES DEFECTUOSOS

El Centro de Salud comunicará por escrito a la entidad sobre los desperfectos que podría tener los módulos al momento de la instalación, este a su vez comunicará al área correspondiente para su respectiva notificación. El contratista de recepción de la notificación efectuará el reemplazo correspondiente por un nuevo bien, en un plazo no mayor de **07 días calendarios**, los gastos que impliquen el reemplazo de los bienes serán asumidos por el contratista, no generando gastos adicionales a lo pactado.

#### 5.10. LUGAR Y PLAZO DE ENTREGA

5.10.1. **Lugar:** La entrega de los módulos prefabricados transportables se realizará en los ambientes de los Centros de Salud priorizados detallados en el siguiente cuadro:

| RED SALUD                 | IPRESS PRIORIZADA | DISTANCIA DE HUANCABELICA A LOS CENTROS DE SALUD PRIORIZADOS | CANTIDAD DE MÓDULO PREFABRICADO TIPO CONTENEDOR |
|---------------------------|-------------------|--|---|
| Red de Salud Huancavelica | C.S. Añancusi     | 75 KM  | 01  |
| Red de Salud Angaraes     | C.S. Julcamarca   | 144 KM   | 01  |
| Red de Salud Tayacaja     | C.S. Andaymarca   | 180 KM   | 01  |
| Red de Salud Tayacaja     | C.S. Huaribamba   | 200 KM   | 01  |
| Red de Salud Angaraes     | C.S. Secclla      | 58 KM. apróx.  | 01  |





5.10.2. **Plazo:** Plazo máximo de entrega es de **cuarenta y cinco (45)** días calendarios, contados a partir del día siguiente de la suscripción del contrato. El plazo incluye instalación, puesta en funcionamiento, en el total de los establecimientos de salud priorizados.

Con la finalidad de prever los recursos necesarios para la correcta y oportuna entrega, instalación, puesta en funcionamiento, en cada establecimiento de salud, el proveedor ganador de la buena pro deberá presentar conjuntamente con los documentos para la suscripción del contrato, el respectivo **"Plan de entrega, instalación, puesta en funcionamiento"** en el cual se establezca un cronograma de actividades por cada establecimiento de salud, dentro del plazo máximo de entrega establecido y/o ofertado.

**Nota:** El Plan de entrega, instalación, puesta en funcionamiento será presentado para el perfeccionamiento del contrato

#### **DOCUMENTOS ENTREGABLES:**

Una vez concluida la entrega, instalación, puesta en funcionamiento, en el total de los establecimientos de salud, el contratista deberá entregar lo siguiente:

- Informe Final de ejecución del "Plan de entrega, instalación, puesta en funcionamiento" (Tres ejemplares, uno original y dos copias simples).
- Manual de usuario de los módulos prefabricados.
- Manual de ensamblaje con la lista detallada de los componentes del módulo.
- Programa de mantenimiento preventivo recomendado.
- Certificado de garantía comercial, por el periodo ofertado.

#### **6. REQUISITOS Y RECURSOS DEL PROVEEDOR**

- Ser persona natural y/o jurídica con RNP vigente.
- RUC activo y habido, en el giro de negocio correspondiente.
- El proveedor está obligado a cumplir con todas las características técnicas mínimas.
- No estar inhabilitado para contratar con el estado.
- Contar con CCI

El proveedor debe tener una vasta experiencia en la comercialización e instalación de módulos prefabricados, debe contar con el personal calificado necesario, además de todos los recursos y materiales necesarios para realizar la instalación, puesta en funcionamiento.

#### **PERSONAL CLAVE REQUERIDO**

Un responsable de la instalación, puesta en funcionamiento y capacitación.

**PERFIL:** Ingeniero civil y/o arquitecto, titulado y habilitado; con experiencia mínima de 06 meses en servicios de instalación de módulos prefabricados y/o módulos termo paneles o estructura metálica en general.

~~**Nota:** La acreditación de la habilitación y colegiatura del profesional que conforman el personal clave se requerirá para el inicio de su participación efectiva en el contrato.~~<sup>13</sup>

**ACTIVIDADES DEL PERSONAL CLAVE:** El personal clave será el responsable directo de realizar las coordinaciones para la instalación, puesta en funcionamiento y capacitación, de acuerdo al plan propuesto por el contratista, así como la ejecución de dicho plan y presentar el informe final respectivo.

El contratista deberá contar con todas las medidas de seguridad necesarias para salvaguardar la vida e integridad de su personal, durante la ejecución de la prestación.

#### **7. MODALIDAD DE EJECUCION**

**LLAVE EN MANO** (los módulos prefabricados serán instalados y puestos en funcionamiento).

<sup>13</sup> Se suprime producto de la absolución de consultas y observaciones a las bases.



## 8. OTRAS CONSIDERACIONES PARA LA EJECUCION DE LA PRESTACION

### 8.1. Sub Contratación:

Está prohibido la subcontratación, de acuerdo a lo señalado en el artículo 35 de la ley

### 8.2. Medidas de Control

- **Áreas que coordinaran con el proveedor:** La Dirección de Gestión de Riesgo de Emergencias y Desastres a través del Programa Presupuestal 068 "Reducción de Vulnerabilidad y Atención de Emergencias.
  - **Áreas responsables de las medidas de control:** Dirección de Gestión de Riesgo de Emergencias y Desastres, a través del Programa Presupuestal 068 "Reducción de Vulnerabilidad y Atención de Emergencias y Desastres y Coordinación Regional de Infraestructura, Equipamiento y Mantenimiento.
  - **Área que brindará la conformidad:** La recepción y conformidad de los módulos pre fabricados transportables e instalación, será otorgado por el jefe y/o responsable de los Centros de salud, Comité de Recepción de bienes de la DIRESA Huancavelica y con el visto bueno de la Dirección de Gestión del Riesgo de Emergencias y Desastres como área usuaria de acuerdo al cumplimiento de las Especificaciones Técnicas las cuales contienen en el Acta de Conformidad.
- Verificación que el bien se encuentra en perfecto estado de funcionamiento.

### 8.3. Forma de pago.

La entidad realizará el pago de la contraprestación pactada a favor del contratista en moneda nacional (SOLES) en PAGO ÚNICO, previa acta de conformidad suscrita por el jefe y/o responsable de los Centros de salud priorizados, un miembro del comité de recepción con visto bueno de la Coordinación Regional de Infraestructura, Equipamiento y Mantenimiento y la Dirección de Gestión del Riesgo de Emergencias y Desastres, dicho pago se realizara dentro de los diez (10) días calendarios siguientes de otorgada la conformidad, siempre que se verifiquen las condiciones establecidas en el contrato para ello.

Para efectos del pago de la contraprestación ejecutada por el contratista, la Entidad debe contar con la siguiente documentación:

- Acta de Recepción del Responsable y/o Jefe del Centro de Salud priorizado.
- Recepción del Responsable de la unidad de Almacén Central de la DIRESA Huancavelica
- Informe de un miembro del Comité designado de recepción del bien de la DIRESA Huancavelica, con visto bueno de la Coordinación Regional de Infraestructura, Equipamiento y Mantenimiento.
- Informe del funcionario responsable del Área usuaria emitiendo la conformidad de la prestación efectuada.
- Comprobante de pago.
- Guías de remisión de los componentes del Módulo Prefabricado Transportable, con la firma de recepción de cada establecimiento de salud.

Dicha documentación se debe presentar en Secretaria de la Oficina de Abastecimiento y Servicios Generales de la Dirección Regional de Salud Huancavelica, sito en Av. Andrés Avelino Cáceres S/N° Barrio de Yananaco Huancavelica, Frente al Hospital Zacarías Correa Valdivia de Huancavelica, costado de la Cooperativa El Túmi (tercer piso).

### 8.4. Penalidades aplicables.

En caso de retraso injustificado del contratista en la ejecución de las prestaciones objeto del contrato, la Entidad le aplica automáticamente una penalidad por mora por cada día de atraso, de conformidad con el artículo 162 del Reglamento. Dicha penalidad se calculará de acuerdo a la siguiente fórmula:

$$\text{Penalidad Diaria} = \underline{\hspace{2cm}} 0.10 \times \text{monto vigente}$$



F x plazo vigente en días

Donde:

F = 0.25 para plazos mayores a sesenta (60) días o;

F = 0.40 para plazos menores o iguales a sesenta (60) días.

#### OTRAS PENALIDADES APLICABLES

La entidad aplicará otras penalidades de acuerdo a lo establecido en el artículo 163 del Reglamento, de acuerdo al siguiente detalle:

| N° | Supuestos de aplicación de penalidad  | Forma de Cálculo  | Procedimiento   |
|----|---|---|---|
| 1  | Incumplimiento del cronograma establecido en el "Plan de entrega, instalación, puesta en funcionamiento", propuesto por el contratista. | 10% UIT por cada establecimiento de salud                         | La entidad llevará el control respectivo de cumplimiento del "Plan de entrega, instalación, puesta en funcionamiento", propuesto por el contratista; en la cual detallara las fechas exactas de la realización de cada actividad y comunicara a la oficina de Abastecimiento para la aplicación de la penalidad correspondiente, de corresponder. |
| 2  | Incumplimiento al plazo de reposición durante la entrega de los bienes.   | 0.02% UIT por cada día de atraso en cada establecimiento de salud | Previo informe de almacén y/o comunicación realizada por el responsable del establecimiento e salud.  |

#### 8.5. Responsabilidad por vicios ocultos:

El proveedor es el responsable por la calidad ofrecida y por los vicios ocultos de los bienes ofertados por un plazo no menor de dos (02) años, contados a partir de la conformidad otorgada por la Dirección de Gestión del Riesgo de Emergencias y Desastres

#### AFECTACION PRESUPUESTAL

**Fuente de Financiamiento :** Recursos Ordinarios

**Meta :** 015

**Especifica de Gasto :** 2.6.3.2. 9 99.

#### I. REQUISITOS DE CALIFICACIÓN

| A | EXPERIENCIA DEL POSTOR EN LA ESPECIALIDAD  |
|---|--|
|   | <p><u>Requisitos:</u></p> <p>El postor debe acreditar un monto facturado acumulado equivalente a <b>S/ 800,000.00 (ochocientos mil con 00/100 soles)</b>, por la venta de bienes iguales o similares al objeto de la convocatoria, durante los ocho (8) años anteriores a la fecha de la presentación de ofertas que se computarán desde la fecha de la conformidad o emisión del comprobante de pago, según corresponda.</p> <p>En el caso de postores que declaren en el Anexo N° 1 tener la condición de micro y pequeña empresa, se acredita una experiencia de <b>S/ 90,000.00 (noventa mil con 00/100 soles)</b> por la venta de bienes iguales o similares al objeto de la convocatoria, durante los ocho (8) años anteriores a la fecha de la presentación de ofertas que se</p> |



computarán desde la fecha de la conformidad o emisión del comprobante de pago, según corresponda. En el caso de consorcios, todos los integrantes deben contar con la condición de micro y pequeña empresa.

Se consideran bienes similares a los siguientes: **Venta de Módulos Prefabricados de Vivienda, Oficinas, Almacenes, Campamentos y/o Estructuras Metalicas En General.**

Acreditación:

La experiencia del postor en la especialidad se acreditará con copia simple de (i) contratos u órdenes de compra, y su respectiva conformidad o constancia de prestación; o (ii) comprobantes de pago cuya cancelación se acredite documental y fehacientemente, con voucher de depósito, nota de abono, reporte de estado de cuenta, cualquier otro documento emitido por Entidad del sistema financiero que acredite el abono o mediante cancelación en el mismo comprobante de pago, correspondientes a un máximo de veinte (20) contrataciones.

En caso los postores presenten varios comprobantes de pago para acreditar una sola contratación, se debe acreditar que corresponden a dicha contratación; de lo contrario, se asumirá que los comprobantes acreditan contrataciones independientes, en cuyo caso solo se considerará, para la evaluación, las veinte (20) primeras contrataciones indicadas en el **Anexo N° 8** referido a la Experiencia del Postor en la Especialidad.

En el caso de suministro, solo se considera como experiencia la parte del contrato que haya sido ejecutada durante los ocho (8) años anteriores a la fecha de presentación de ofertas, debiendo adjuntarse copia de las conformidades correspondientes a tal parte o los respectivos comprobantes de pago cancelados.

En los casos que se acredite experiencia adquirida en consorcio, debe presentarse la promesa de consorcio o el contrato de consorcio del cual se desprenda fehacientemente el porcentaje de las obligaciones que se asumió en el contrato presentado; de lo contrario, no se computará la experiencia proveniente de dicho contrato.

Asimismo, cuando se presenten contratos derivados de procesos de selección convocados antes del 20.09.2012, la calificación se ceñirá al método descrito en la Directiva "Participación de Proveedores en Consorcio en las Contrataciones del Estado", debiendo presumirse que el porcentaje de las obligaciones equivale al porcentaje de participación de la promesa de consorcio o del contrato de consorcio. En caso que en dichos documentos no se consigne el porcentaje de participación se presumirá que las obligaciones se ejecutaron en partes iguales.

Si el titular de la experiencia no es el postor, consignar si dicha experiencia corresponde a la matriz en caso que el postor sea sucursal, o fue transmitida por reorganización societaria, debiendo acompañar la documentación sustentatoria correspondiente.

Si el postor acredita experiencia de otra persona jurídica como consecuencia de una reorganización societaria, debe presentar adicionalmente el **Anexo N° 9**.

Cuando en los contratos, órdenes de compra o comprobantes de pago el monto facturado se encuentre expresado en moneda extranjera, debe indicarse el tipo de cambio venta publicado por la Superintendencia de Banca, Seguros y AFP correspondiente a la fecha de suscripción del contrato, de emisión de la orden de compra o de cancelación del comprobante de pago, según corresponda.





|            |   |
|------------|---|
|            | <p>Sin perjuicio de lo anterior, los postores deben llenar y presentar el <b>Anexo N° 8</b> referido a la Experiencia del Postor en la Especialidad.</p> <p><b>Importante</b></p> <p><i>En el caso de consorcios, solo se considera la experiencia de aquellos integrantes que se hayan comprometido, según la promesa de consorcio, a ejecutar el objeto materia de la convocatoria, conforme a la Directiva "Participación de Proveedores en Consorcio en las Contrataciones del Estado".</i></p>   |
| <b>B</b>   | <b>CAPACIDAD TÉCNICA Y PROFESIONAL</b>  |
| <b>B.1</b> | <b>EXPERIENCIA DEL PERSONAL CLAVE</b>   |
|            | <p><u>Requisitos:</u><br/>Ingeniero civil y/o arquitecto, titulado, con experiencia mínima de 06 meses en servicios de instalación de módulos prefabricados y/o módulos termo paneles o estructura metálicas<sup>14</sup> en general.</p> <p><u>Acreditación:</u><br/>La experiencia del personal clave se acreditará con cualquiera de los siguientes documentos: (i) copia simple de contratos y su respectiva conformidad o (ii) constancias o (iii) certificados o (iv) cualquier otra documentación que, de manera fehaciente demuestre la experiencia del personal propuesto.</p> <p><b>Importante</b></p> <ul style="list-style-type: none"> <li>• <i>El tiempo de experiencia mínimo debe ser razonable y congruente con el periodo en el cual el personal ejecutará las actividades para las que se le requiere, de forma tal que no constituya una restricción a la participación de postores.</i></li> <li>• <i>Los documentos que acreditan la experiencia deben incluir los nombres y apellidos del personal clave, el cargo desempeñado, el plazo de la prestación indicando el día, mes y año de inicio y culminación, el nombre de la Entidad u organización que emite el documento, la fecha de emisión y nombres y apellidos de quien suscribe el documento.</i></li> <li>• <i>En caso los documentos para acreditar la experiencia establezcan el plazo de la experiencia adquirida por el personal clave en meses sin especificar los días se debe considerar el mes completo.</i></li> <li>• <i>Se considerará aquella experiencia que no tenga una antigüedad mayor a veinticinco (25) años anteriores a la fecha de la presentación de ofertas.</i></li> </ul> |

**Importante**

- *Si como resultado de una consulta u observación corresponde precisarse o ajustarse el requerimiento, se solicita la autorización del área usuaria y se pone de conocimiento de tal hecho a la dependencia que aprobó el expediente de contratación, de conformidad con el numeral 72.3 del artículo 72 del Reglamento.*
- *El cumplimiento de las Especificaciones Técnicas se realiza mediante la presentación de una declaración jurada. De ser el caso, adicionalmente la Entidad puede solicitar documentación que acredite el cumplimiento del algún componente de las características y/o requisitos funcionales. Para dicho efecto, consignará de manera detallada los documentos que deben presentar los postores en el literal e) del numeral 2.2.1.1 de esta sección de las bases.*
- *Los requisitos de calificación determinan si los postores cuentan con las capacidades necesarias para ejecutar el contrato, lo que debe ser acreditado documentalmente, y no mediante declaración jurada.*

**Se adjunta PLANO MODULO PREFABRICADO TRANSPORTABLE DE EMERGENCIA**

<sup>14</sup> Término "metálicas", que se incorpora producto de la absolución de consultas y observaciones a las bases.



## CAPÍTULO IV FACTORES DE EVALUACIÓN

La evaluación se realiza sobre la base de cien (100) puntos.

Para determinar la oferta con el mejor puntaje y el orden de prelación de las ofertas, se considera lo siguiente:

| FACTOR DE EVALUACIÓN   | PUNTAJE / METODOLOGÍA PARA SU ASIGNACIÓN  |
|--|---|
| <b>A. PRECIO</b>   |   |
| <p><u>Evaluación:</u><br/>Se evaluará considerando el precio ofertado por el postor.</p> <p><u>Acreditación:</u><br/>Se acreditará mediante el documento que contiene el precio de la oferta (Anexo N° 6).</p> | <p>La evaluación consistirá en otorgar el máximo puntaje a la oferta de precio más bajo y otorgar a las demás ofertas puntajes inversamente proporcionales a sus respectivos precios, según la siguiente fórmula:</p> $P_i = \frac{O_m \times PMP}{O_i}$ <p>i = Oferta<br/>P<sub>i</sub> = Puntaje de la oferta a evaluar<br/>O<sub>i</sub> = Precio i<br/>O<sub>m</sub> = Precio de la oferta más baja<br/>PMP = Puntaje máximo del precio</p> <p style="text-align: right;"><b>[100] puntos</b></p> |
| <b>PUNTAJE TOTAL</b>   | <b>100 puntos<sup>15</sup></b>  |

### Importante

*Los factores de evaluación elaborados por el órgano encargado de las contrataciones o el comité de selección, según corresponda, son objetivos y guardan vinculación, razonabilidad y proporcionalidad con el objeto de la contratación. Asimismo, estos no pueden calificar con puntaje el cumplimiento de las Especificaciones Técnicas ni los requisitos de calificación.*

<sup>15</sup> Es la suma de los puntajes de todos los factores de evaluación.



## CAPÍTULO V PROFORMA DEL CONTRATO

### Importante

*Dependiendo del objeto del contrato, de resultar indispensable, puede incluirse cláusulas adicionales o la adecuación de las propuestas en el presente documento, las que en ningún caso pueden contemplar disposiciones contrarias a la normativa vigente ni a lo señalado en este capítulo.*

Conste por el presente documento, la contratación de [CONSIGNAR LA DENOMINACIÓN DE LA CONVOCATORIA], que celebra de una parte [CONSIGNAR EL NOMBRE DE LA ENTIDAD], en adelante LA ENTIDAD, con RUC N° [.....], con domicilio legal en [.....], representada por [.....], identificado con DNI N° [.....], y de otra parte [.....], con RUC N° [.....], con domicilio legal en [.....], inscrita en la Ficha N° [.....] Asiento N° [.....] del Registro de Personas Jurídicas de la ciudad de [.....], debidamente representado por su Representante Legal, [.....], con DNI N° [.....], según poder inscrito en la Ficha N° [.....], Asiento N° [.....] del Registro de Personas Jurídicas de la ciudad de [.....], a quien en adelante se le denominará EL CONTRATISTA en los términos y condiciones siguientes:

### **CLÁUSULA PRIMERA: ANTECEDENTES**

Con fecha [.....], el órgano encargado de las contrataciones o el comité de selección, según corresponda, adjudicó la buena pro de la **ADJUDICACIÓN SIMPLIFICADA N° [CONSIGNAR NOMENCLATURA DEL PROCEDIMIENTO DE SELECCIÓN]** para la contratación de [CONSIGNAR LA DENOMINACIÓN DE LA CONVOCATORIA], a [INDICAR NOMBRE DEL GANADOR DE LA BUENA PRO], cuyos detalles e importe constan en los documentos integrantes del presente contrato.

### **CLÁUSULA SEGUNDA: OBJETO**

El presente contrato tiene por objeto [CONSIGNAR EL OBJETO DE LA CONTRATACIÓN].

### **CLÁUSULA TERCERA: MONTO CONTRACTUAL**

El monto total del presente contrato asciende a [CONSIGNAR MONEDA Y MONTO], que incluye todos los impuestos de Ley.

Este monto comprende el costo del bien, todos los tributos, seguros, transporte, inspecciones, pruebas y, de ser el caso, los costos laborales conforme a la legislación vigente, así como cualquier otro concepto que pueda tener incidencia sobre la ejecución de la prestación materia del presente contrato.

### **CLÁUSULA CUARTA: DEL PAGO<sup>16</sup>**

LA ENTIDAD se obliga a pagar la contraprestación a EL CONTRATISTA en SOLES, en PAGO UNICO, luego de la recepción formal y completa de la documentación correspondiente, según lo establecido en el artículo 171 del Reglamento de la Ley de Contrataciones del Estado.

Para tal efecto, el responsable de otorgar la conformidad de la prestación deberá hacerlo en un plazo que no excederá de los siete (7) días de producida la recepción, salvo que se requiera efectuar pruebas que permitan verificar el cumplimiento de la obligación, en cuyo caso la conformidad se emite en un plazo máximo de quince (15) días, bajo responsabilidad de dicho funcionario.

LA ENTIDAD debe efectuar el pago dentro de los diez (10) días calendarios siguientes de otorgada la conformidad de los bienes, siempre que se verifiquen las condiciones establecidas en el contrato para ello, bajo responsabilidad del funcionario competente.

En caso de retraso en el pago por parte de LA ENTIDAD, salvo que se deba a caso fortuito o fuerza mayor, EL CONTRATISTA tendrá derecho al pago de intereses legales conforme a lo establecido en el artículo 39 de la Ley de Contrataciones del Estado y en el artículo 171 de su Reglamento, los

<sup>16</sup> En cada caso concreto, dependiendo de la naturaleza del contrato, podrá adicionarse la información que resulte pertinente a efectos de generar el pago.



que se computan desde la oportunidad en que el pago debió efectuarse.

**CLÁUSULA QUINTA: DEL PLAZO DE LA EJECUCIÓN DE LA PRESTACIÓN**

El plazo de ejecución del presente contrato es de [...], el mismo que se computa desde [CONSIGNAR SI ES DEL DÍA SIGUIENTE DEL PERFECCIONAMIENTO DEL CONTRATO, DESDE LA FECHA QUE SE ESTABLEZCA EN EL CONTRATO O DESDE LA FECHA EN QUE SE CUMPLAN LAS CONDICIONES PREVISTAS EN EL CONTRATO PARA EL INICIO DE LA EJECUCIÓN, DEBIENDO INDICAR LAS MISMAS EN ESTE ÚLTIMO CASO. EN LA MODALIDAD DE LLAVE EN MANO DETALLAR EL PLAZO DE ENTREGA, SU INSTALACIÓN Y PUESTA EN FUNCIONAMIENTO].

**CLÁUSULA SEXTA: PARTES INTEGRANTES DEL CONTRATO**

El presente contrato está conformado por las bases integradas, la oferta ganadora, así como los documentos derivados del procedimiento de selección que establezcan obligaciones para las partes.

**CLÁUSULA SÉTIMA: GARANTÍAS**

EL CONTRATISTA entregó al perfeccionamiento del contrato la respectiva garantía incondicional, solidaria, irrevocable, y de realización automática en el país al solo requerimiento, a favor de LA ENTIDAD, por los conceptos, montos y vigencias siguientes:

- De fiel cumplimiento del contrato: [CONSIGNAR EL MONTO], a través de la [INDICAR EL TIPO DE GARANTÍA PRESENTADA] N° [INDICAR NÚMERO DEL DOCUMENTO] emitida por [SEÑALAR EMPRESA QUE LA EMITE]. Monto que es equivalente al diez por ciento (10%) del monto del contrato original, la misma que debe mantenerse vigente hasta la conformidad de la recepción de la prestación.

**Importante**

*De conformidad con el artículo 152 del Reglamento, no se constituirá garantía de fiel cumplimiento del contrato ni garantía de fiel cumplimiento por prestaciones accesorias, en contratos cuyos montos sean iguales o menores a doscientos mil Soles (S/ 200,000.00). Dicha excepción también aplica a los contratos derivados de procedimientos de selección por relación de ítems, cuando el monto del ítem adjudicado o la sumatoria de los montos de los ítems adjudicados no supere el monto señalado anteriormente.*

**CLÁUSULA OCTAVA: EJECUCIÓN DE GARANTÍAS POR FALTA DE RENOVACIÓN**

LA ENTIDAD puede solicitar la ejecución de las garantías cuando EL CONTRATISTA no las hubiere renovado antes de la fecha de su vencimiento, conforme a lo dispuesto en el literal a) del numeral 155.1 del artículo 155 del Reglamento de la Ley de Contrataciones del Estado.

**CLÁUSULA NOVENA: RECEPCIÓN Y CONFORMIDAD DE LA PRESTACIÓN**

La recepción y conformidad de la prestación se regula por lo dispuesto en el artículo 168 del Reglamento de la Ley de Contrataciones del Estado. La recepción será otorgada por [CONSIGNAR EL ÁREA O UNIDAD ORGÁNICA DE ALMACÉN O LA QUE HAGA SUS VECES] y la conformidad será otorgada por [CONSIGNAR EL ÁREA O UNIDAD ORGÁNICA QUE OTORGARÁ LA CONFORMIDAD] en el plazo máximo de [CONSIGNAR SIETE (7) DÍAS O MÁXIMO QUINCE (15) DÍAS, EN CASO SE REQUIERA EFECTUAR PRUEBAS QUE PERMITAN VERIFICAR EL CUMPLIMIENTO DE LA OBLIGACIÓN] días de producida la recepción.

De existir observaciones, LA ENTIDAD las comunica al CONTRATISTA, indicando claramente el sentido de estas, otorgándole un plazo para subsanar no menor de dos (2) ni mayor de ocho (8) días. Dependiendo de la complejidad o sofisticación de las subsanaciones a realizar el plazo para subsanar no puede ser menor de cinco (5) ni mayor de quince (15) días. Si pese al plazo otorgado, EL CONTRATISTA no cumpliera a cabalidad con la subsanación, LA ENTIDAD puede otorgar al CONTRATISTA periodos adicionales para las correcciones pertinentes. En este supuesto corresponde aplicar la penalidad por mora desde el vencimiento del plazo para subsanar.

Este procedimiento no resulta aplicable cuando los bienes manifiestamente no cumplan con las características y condiciones ofrecidas, en cuyo caso LA ENTIDAD no efectúa la recepción o no otorga la conformidad, según corresponda, debiendo considerarse como no ejecutada la prestación, aplicándose la penalidad que corresponda por cada día de atraso.





**CLÁUSULA DÉCIMA: DECLARACIÓN JURADA DEL CONTRATISTA**

EL CONTRATISTA declara bajo juramento que se compromete a cumplir las obligaciones derivadas del presente contrato, bajo sanción de quedar inhabilitado para contratar con el Estado en caso de incumplimiento.

**CLÁUSULA UNDÉCIMA: RESPONSABILIDAD POR VICIOS OCULTOS**

La recepción conforme de la prestación por parte de LA ENTIDAD no enerva su derecho a reclamar posteriormente por defectos o vicios ocultos, conforme a lo dispuesto por los artículos 40 de la Ley de Contrataciones del Estado y 173 de su Reglamento.

El plazo máximo de responsabilidad del contratista es de [CONSIGNAR TIEMPO EN AÑOS, NO MENOR DE DOS (2) AÑOS] año(s) contado a partir de la conformidad otorgada por LA ENTIDAD.

**CLÁUSULA DUODÉCIMA: PENALIDADES**

Si EL CONTRATISTA incurre en retraso injustificado en la ejecución de las prestaciones objeto del contrato, LA ENTIDAD le aplica automáticamente una penalidad por mora por cada día de atraso, de acuerdo a la siguiente fórmula:

$$\text{Penalidad Diaria} = \frac{0.10 \times \text{monto vigente}}{F \times \text{plazo vigente en días}}$$

Donde:

**F = 0.25 para plazos mayores a sesenta (60) días o;**

**F = 0.40 para plazos menores o iguales a sesenta (60) días.**

El retraso se justifica a través de la solicitud de ampliación de plazo debidamente aprobado. Adicionalmente, se considera justificado el retraso, y en consecuencia no se aplica penalidad, cuando EL CONTRATISTA acredite, de modo objetivamente sustentado, que el mayor tiempo transcurrido no le resulta imputable. En este último caso la calificación del retraso como justificado por parte de LA ENTIDAD no da lugar al pago de gastos generales ni costos directos de ningún tipo, conforme el numeral 162.5 del artículo 162 del Reglamento de la Ley de Contrataciones del Estado.

**Importante**

*De haberse previsto establecer penalidades distintas a la penalidad por mora, incluir dichas penalidades, los supuestos de aplicación de penalidad, la forma de cálculo de la penalidad para cada supuesto y el procedimiento mediante el cual se verifica el supuesto a penalizar, conforme el artículo 163 del Reglamento de la Ley de Contrataciones del Estado.*

**OTRAS PENALIDADES APLICABLES**

La entidad aplicará otras penalidades de acuerdo a lo establecido en el artículo 163 del Reglamento, de acuerdo al siguiente detalle:

| N° | Supuestos de aplicación de penalidad  | Forma de Cálculo                          | Procedimiento   |
|----|---|---|---|
| 1  | Incumplimiento del cronograma establecido en el "Plan de entrega, instalación, puesta en funcionamiento", propuesto por el contratista. | 10% UIT por cada establecimiento de salud | La entidad llevará el control respectivo de cumplimiento del "Plan de entrega, instalación, puesta en funcionamiento", propuesto por el contratista; en la cual detallará las fechas exactas de la realización de cada actividad y comunicará a la oficina de Abastecimiento para la aplicación de la penalidad correspondiente, de corresponder. |



|   |   |   |  |
|---|---|---|--|
| 2 | Incumplimiento al plazo de reposición durante la entrega de los bienes. | 0.02% UIT por cada día de atraso en cada establecimiento de salud | Previo informe de almacén y/o comunicación realizada por el responsable del establecimiento e salud. |
|---|---|---|--|

Estas penalidades se deducen de los pagos a cuenta o del pago final, según corresponda; o si fuera necesario, se cobra del monto resultante de la ejecución de la garantía de fiel cumplimiento.

Estos dos (2) tipos de penalidades pueden alcanzar cada una un monto máximo equivalente al diez por ciento (10%) del monto del contrato vigente, o de ser el caso, del ítem que debió ejecutarse.

Cuando se llegue a cubrir el monto máximo de la penalidad por mora o el monto máximo para otras penalidades, de ser el caso, LA ENTIDAD puede resolver el contrato por incumplimiento.

#### **CLÁUSULA DÉCIMA TERCERA: RESOLUCIÓN DEL CONTRATO**

Cualquiera de las partes puede resolver el contrato, de conformidad con el numeral 32.3 del artículo 32 y artículo 36 de la Ley de Contrataciones del Estado, y el artículo 164 de su Reglamento. De darse el caso, LA ENTIDAD procederá de acuerdo a lo establecido en el artículo 165 del Reglamento de la Ley de Contrataciones del Estado.

#### **CLÁUSULA DÉCIMA CUARTA: RESPONSABILIDAD DE LAS PARTES**

Cuando se resuelva el contrato por causas imputables a algunas de las partes, se debe resarcir los daños y perjuicios ocasionados, a través de la indemnización correspondiente. Ello no obsta la aplicación de las sanciones administrativas, penales y pecuniarias a que dicho incumplimiento diere lugar, en el caso que éstas correspondan.

Lo señalado precedentemente no exime a ninguna de las partes del cumplimiento de las demás obligaciones previstas en el presente contrato.

#### **CLÁUSULA DÉCIMA QUINTA: ANTICORRUPCIÓN**

EL CONTRATISTA declara y garantiza no haber, directa o indirectamente, o tratándose de una persona jurídica a través de sus socios, integrantes de los órganos de administración, apoderados, representantes legales, funcionarios, asesores o personas vinculadas a las que se refiere el artículo 7 del Reglamento de la Ley de Contrataciones del Estado, ofrecido, negociado o efectuado, cualquier pago o, en general, cualquier beneficio o incentivo ilegal en relación al contrato.

Asimismo, el CONTRATISTA se obliga a conducirse en todo momento, durante la ejecución del contrato, con honestidad, probidad, veracidad e integridad y de no cometer actos ilegales o de corrupción, directa o indirectamente o a través de sus socios, accionistas, participacionistas, integrantes de los órganos de administración, apoderados, representantes legales, funcionarios, asesores y personas vinculadas a las que se refiere el artículo 7 del Reglamento de la Ley de Contrataciones del Estado.

Además, EL CONTRATISTA se compromete a i) comunicar a las autoridades competentes, de manera directa y oportuna, cualquier acto o conducta ilícita o corrupta de la que tuviera conocimiento; y ii) adoptar medidas técnicas, organizativas y/o de personal apropiadas para evitar los referidos actos o prácticas.

Finalmente, EL CONTRATISTA se compromete a no colocar a los funcionarios públicos con los que deba interactuar, en situaciones reñidas con la ética. En tal sentido, reconoce y acepta la prohibición de ofrecerles a éstos cualquier tipo de obsequio, donación, beneficio y/o gratificación, ya sea de bienes o servicios, cualquiera sea la finalidad con la que se lo haga.

#### **CLÁUSULA DÉCIMA SEXTA: MARCO LEGAL DEL CONTRATO**

Sólo en lo no previsto en este contrato, en la Ley de Contrataciones del Estado y su Reglamento, en las directivas que emita el OSCE y demás normativa especial que resulte aplicable, serán de aplicación supletoria las disposiciones pertinentes del Código Civil vigente, cuando corresponda, y demás normas de derecho privado.





**CLÁUSULA DÉCIMA SEPTIMA: SOLUCIÓN DE CONTROVERSIAS<sup>17</sup>**

Las controversias que surjan entre las partes durante la ejecución del contrato se resuelven mediante conciliación o arbitraje, según el acuerdo de las partes.

Cualquiera de las partes tiene derecho a iniciar el arbitraje a fin de resolver dichas controversias dentro del plazo de caducidad previsto en la Ley de Contrataciones del Estado y su Reglamento.

Facultativamente, cualquiera de las partes tiene el derecho a solicitar una conciliación dentro del plazo de caducidad correspondiente, según lo señalado en el artículo 224 del Reglamento de la Ley de Contrataciones del Estado, sin perjuicio de recurrir al arbitraje, en caso no se llegue a un acuerdo entre ambas partes o se llegue a un acuerdo parcial. Las controversias sobre nulidad del contrato solo pueden ser sometidas a arbitraje.

El Laudo arbitral emitido es inapelable, definitivo y obligatorio para las partes desde el momento de su notificación, según lo previsto en el numeral 45.21 del artículo 45 de la Ley de Contrataciones del Estado.

**CLÁUSULA DÉCIMA OCTAVA: FACULTAD DE ELEVAR A ESCRITURA PÚBLICA**

Cualquiera de las partes puede elevar el presente contrato a Escritura Pública corriendo con todos los gastos que demande esta formalidad.

**CLÁUSULA DÉCIMA NOVENA: DOMICILIO PARA EFECTOS DE LA EJECUCIÓN CONTRACTUAL**

Las partes declaran el siguiente domicilio para efecto de las notificaciones que se realicen durante la ejecución del presente contrato:

DOMICILIO DE LA ENTIDAD: [.....]

DOMICILIO DEL CONTRATISTA: [CONSIGNAR EL DOMICILIO SEÑALADO POR EL POSTOR GANADOR DE LA BUENA PRO AL PRESENTAR LOS REQUISITOS PARA EL PERFECCIONAMIENTO DEL CONTRATO]

La variación del domicilio aquí declarado de alguna de las partes debe ser comunicada a la otra parte, formalmente y por escrito, con una anticipación no menor de quince (15) días calendario.

De acuerdo con las bases integradas, la oferta y las disposiciones del presente contrato, las partes lo firman por duplicado en señal de conformidad en la ciudad de [.....] al [CONSIGNAR FECHA].

“LA ENTIDAD”

“EL CONTRATISTA”

**Importante**

*Este documento puede firmarse digitalmente si ambas partes cuentan con firma digital, según la Ley N° 27269, Ley de Firmas y Certificados Digitales<sup>18</sup>.*

<sup>17</sup> De acuerdo con el numeral 225.3 del artículo 225 del Reglamento, las partes pueden recurrir al arbitraje ad hoc cuando las controversias deriven de procedimientos de selección cuyo valor estimado sea menor o igual a cinco millones con 00/100 soles (S/ 5 000 000.00).

<sup>18</sup> Para mayor información sobre la normativa de firmas y certificados digitales ingresar a: <https://www.indecopi.gob.pe/web/firmas-digitales/firmar-y-certificados-digitales>



## ANEXOS





ANEXO N° 1

DECLARACIÓN JURADA DE DATOS DEL POSTOR

Señores:

COMITÉ DE SELECCIÓN

ADJUDICACIÓN SIMPLIFICADA N° 016-2023-CS.-DIRESA-HVCA - 1ra Convocatoria

Presente.-

El que se suscribe, [.....], postor y/o Representante Legal de [CONSIGNAR EN CASO DE SER PERSONA JURÍDICA], identificado con [CONSIGNAR TIPO DE DOCUMENTO DE IDENTIDAD] N° [CONSIGNAR NÚMERO DE DOCUMENTO DE IDENTIDAD], con poder inscrito en la localidad de [CONSIGNAR EN CASO DE SER PERSONA JURÍDICA] en la Ficha N° [CONSIGNAR EN CASO DE SER PERSONA JURÍDICA] Asiento N° [CONSIGNAR EN CASO DE SER PERSONA JURÍDICA], **DECLARO BAJO JURAMENTO** que la siguiente información se sujeta a la verdad:

|                                       |               |    |  |
|---------------------------------------|---------------|----|--|
| Nombre, Denominación o Razón Social : |               |    |  |
| Domicilio Legal :                     |               |    |  |
| RUC :                                 | Teléfono(s) : |    |  |
| MYPE <sup>19</sup>                    | Sí            | No |  |
| Correo electrónico :                  |               |    |  |

**Autorización de notificación por correo electrónico:**

Autorizo que se notifiquen al correo electrónico indicado las siguientes actuaciones:

1. Solicitud de la descripción a detalle de todos los elementos constitutivos de la oferta.
2. Solicitud de reducción de la oferta económica.
3. Solicitud de subsanación de los requisitos para perfeccionar el contrato.
4. Solicitud para presentar los documentos para perfeccionar el contrato, según orden de prelación, de conformidad con lo previsto en el artículo 141 del Reglamento.
5. Respuesta a la solicitud de acceso al expediente de contratación.
6. Notificación de la orden de compra<sup>20</sup>

Asimismo, me comprometo a remitir la confirmación de recepción, en el plazo máximo de dos (2) días hábiles de recibida la comunicación.

[CONSIGNAR CIUDAD Y FECHA]

.....  
**Firma, Nombres y Apellidos del postor o Representante legal, según corresponda**

**Importante**

*La notificación dirigida a la dirección de correo electrónico consignada se entenderá válidamente efectuada cuando la Entidad reciba acuse de recepción.*

<sup>19</sup> Esta información será verificada por la Entidad en la página web del Ministerio de Trabajo y Promoción del Empleo en la sección consulta de empresas acreditadas en el REMYPE en el link <http://www2.trabajo.gob.pe/servicios-en-linea-2-2/> y se tendrá en cuenta en caso de empate, conforme a lo previsto en el artículo 91 del Reglamento.

<sup>20</sup> Cuando el monto del valor estimado del procedimiento o del ítem no supere los doscientos mil Soles (S/ 200,000.00), en caso, se haya optado por perfeccionar el contrato con una orden de compra.



**Importante**

*Cuando se trate de consorcios, la declaración jurada es la siguiente:*

**ANEXO N° 1**

**DECLARACIÓN JURADA DE DATOS DEL POSTOR**

Señores

**COMITÉ DE SELECCIÓN**

**ADJUDICACIÓN SIMPLIFICADA N° 016-2023-CS.-DIRESA-HVCA - 1ra Convocatoria**

Presente.-

El que se suscribe, [...], representante común del consorcio [CONSIGNAR EL NOMBRE DEL CONSORCIO], identificado con [CONSIGNAR TIPO DE DOCUMENTO DE IDENTIDAD] N° [CONSIGNAR NÚMERO DE DOCUMENTO DE IDENTIDAD], **DECLARO BAJO JURAMENTO** que la siguiente información se sujeta a la verdad:

|                                       |               |    |    |  |
|---------------------------------------|---------------|----|----|--|
| Datos del consorciado 1               |               |    |    |  |
| Nombre, Denominación o Razón Social : |               |    |    |  |
| Domicilio Legal :                     |               |    |    |  |
| RUC :                                 | Teléfono(s) : |    |    |  |
| MYPE <sup>21</sup>                    |               | Sí | No |  |
| Correo electrónico :                  |               |    |    |  |

|                                       |               |    |    |  |
|---------------------------------------|---------------|----|----|--|
| Datos del consorciado 2               |               |    |    |  |
| Nombre, Denominación o Razón Social : |               |    |    |  |
| Domicilio Legal :                     |               |    |    |  |
| RUC :                                 | Teléfono(s) : |    |    |  |
| MYPE <sup>22</sup>                    |               | Sí | No |  |
| Correo electrónico :                  |               |    |    |  |

|                                       |               |    |    |  |
|---------------------------------------|---------------|----|----|--|
| Datos del consorciado ...             |               |    |    |  |
| Nombre, Denominación o Razón Social : |               |    |    |  |
| Domicilio Legal :                     |               |    |    |  |
| RUC :                                 | Teléfono(s) : |    |    |  |
| MYPE <sup>23</sup>                    |               | Sí | No |  |
| Correo electrónico :                  |               |    |    |  |

**Autorización de notificación por correo electrónico:**

|                                   |
|-----------------------------------|
| Correo electrónico del consorcio: |
|-----------------------------------|

<sup>21</sup> Esta información será verificada por la Entidad en la página web del Ministerio de Trabajo y Promoción del Empleo en la sección consulta de empresas acreditadas en el REMYPE en el link <http://www2.trabajo.gob.pe/servicios-en-linea-2-2/> y se tendrá en cuenta en caso de empate, conforme a lo previsto en el artículo 91 del Reglamento. Para dicho efecto, todos los integrantes del consorcio deben acreditar la condición de micro o pequeña empresa.

<sup>22</sup> Ibidem.

<sup>23</sup> Ibidem.





Autorizo que se notifiquen al correo electrónico indicado las siguientes actuaciones:

1. Solicitud de la descripción a detalle de todos los elementos constitutivos de la oferta.
2. Solicitud de reducción de la oferta económica.
3. Solicitud de subsanación de los requisitos para perfeccionar el contrato.
4. Solicitud para presentar los documentos para perfeccionar el contrato, según orden de prelación, de conformidad con lo previsto en el artículo 141 del Reglamento.
5. Respuesta a la solicitud de acceso al expediente de contratación.
6. Notificación de la orden de compra<sup>24</sup>

Asimismo, me comprometo a remitir la confirmación de recepción, en el plazo máximo de dos (2) días hábiles de recibida la comunicación.

[CONSIGNAR CIUDAD Y FECHA]

Firma, Nombres y Apellidos del representante  
común del consorcio

Importante

La notificación dirigida a la dirección de correo electrónico consignada se entenderá válidamente efectuada cuando la Entidad reciba acuse de recepción.

<sup>24</sup> Cuando el monto del valor estimado del procedimiento o del ítem no supere los doscientos mil Soles (S/ 200,000.00), en caso, se haya optado por perfeccionar el contrato con una orden de compra.



**ANEXO N° 2**

**DECLARACIÓN JURADA  
(ART. 52 DEL REGLAMENTO DE LA LEY DE CONTRATACIONES DEL ESTADO)**

Señores

**COMITÉ DE SELECCIÓN**

**ADJUDICACIÓN SIMPLIFICADA N° 016-2023-CS.-DIRESA-HVCA - 1ra Convocatoria**

Presente.-

Mediante el presente el suscrito, postor y/o Representante Legal de [CONSIGNAR EN CASO DE SER PERSONA JURÍDICA], declaro bajo juramento:

- i. No haber incurrido y me obligo a no incurrir en actos de corrupción, así como a respetar el principio de integridad.
- ii. No tener impedimento para postular en el procedimiento de selección ni para contratar con el Estado, conforme al artículo 11 de la Ley de Contrataciones del Estado.
- iii. Conocer las sanciones contenidas en la Ley de Contrataciones del Estado y su Reglamento, así como las disposiciones aplicables de la Ley N° 27444, Ley del Procedimiento Administrativo General.
- iv. Participar en el presente proceso de contratación en forma independiente sin mediar consulta, comunicación, acuerdo, arreglo o convenio con ningún proveedor; y, conocer las disposiciones del Decreto Legislativo N° 1034, Decreto Legislativo que aprueba la Ley de Represión de Conductas Anticompetitivas.
- v. Conocer, aceptar y someterme a las bases, condiciones y reglas del procedimiento de selección.
- vi. Ser responsable de la veracidad de los documentos e información que presento en el presente procedimiento de selección.
- vii. Comprometerme a mantener la oferta presentada durante el procedimiento de selección y a perfeccionar el contrato, en caso de resultar favorecido con la buena pro.

[CONSIGNAR CIUDAD Y FECHA]

.....  
**Firma, Nombres y Apellidos del postor o  
Representante legal, según corresponda**

**Importante**

*En el caso de consorcios, cada integrante debe presentar esta declaración jurada, salvo que sea presentada por el representante común del consorcio.*





### ANEXO N° 3

#### DECLARACIÓN JURADA DE CUMPLIMIENTO DE LAS ESPECIFICACIONES TÉCNICAS

Señores

**COMITÉ DE SELECCIÓN**

**ADJUDICACIÓN SIMPLIFICADA N° 016-2023-CS.-DIRESA-HVCA - 1ra Convocatoria**

Presente.-

Es grato dirigirme a usted, para hacer de su conocimiento que luego de haber examinado las bases y demás documentos del procedimiento de la referencia y, conociendo todos los alcances y las condiciones detalladas en dichos documentos, el postor que suscribe ofrece el [CONSIGNAR EL OBJETO DE LA CONVOCATORIA], de conformidad con las Especificaciones Técnicas que se indican en el numeral 3.1 del Capítulo III de la sección específica de las bases y los documentos del procedimiento.

[CONSIGNAR CIUDAD Y FECHA]

.....  
**Firma, Nombres y Apellidos del postor o  
Representante legal o común, según corresponda**

#### Importante

*Adicionalmente, puede requerirse la presentación de documentación que acredite el cumplimiento de las especificaciones técnicas, conforme a lo indicado en el acápite relacionado al contenido de las ofertas de la presente sección de las bases.*





**ANEXO N° 4**

**DECLARACIÓN JURADA DE PLAZO DE ENTREGA**

Señores

**COMITÉ DE SELECCIÓN**

**ADJUDICACIÓN SIMPLIFICADA N° 016-2023-CS.-DIRESA-HVCA - 1ra Convocatoria**

Presente.-

Mediante el presente, con pleno conocimiento de las condiciones que se exigen en las bases del procedimiento de la referencia, me comprometo a entregar los bienes objeto del presente procedimiento de selección en el plazo de [CONSIGNAR EL PLAZO OFERTADO. EN CASO DE LA MODALIDAD DE LLAVE EN MANO DETALLAR EL PLAZO DE ENTREGA, SU INSTALACIÓN Y PUESTA EN FUNCIONAMIENTO].

[CONSIGNAR CIUDAD Y FECHA]

.....  
**Firma, Nombres y Apellidos del postor o  
Representante legal o común, según corresponda**





ANEXO N° 5

**PROMESA DE CONSORCIO**  
(Sólo para el caso en que un consorcio se presente como postor)

Señores

**COMITÉ DE SELECCIÓN**

**ADJUDICACIÓN SIMPLIFICADA N° 016-2023-CS.-DIRESA-HVCA - 1ra Convocatoria**

Presente.-

Los suscritos declaramos expresamente que hemos convenido en forma irrevocable, durante el lapso que dure el procedimiento de selección, para presentar una oferta conjunta a la **ADJUDICACIÓN SIMPLIFICADA N° [CONSIGNAR NOMENCLATURA DEL PROCEDIMIENTO]**

Asimismo, en caso de obtener la buena pro, nos comprometemos a formalizar el contrato de consorcio, de conformidad con lo establecido por el artículo 140 del Reglamento de la Ley de Contrataciones del Estado, bajo las siguientes condiciones:

a) Integrantes del consorcio

1. [NOMBRE, DENOMINACIÓN O RAZÓN SOCIAL DEL CONSORCIADO 1].
2. [NOMBRE, DENOMINACIÓN O RAZÓN SOCIAL DEL CONSORCIADO 2].

b) Designamos a [CONSIGNAR NOMBRES Y APELLIDOS DEL REPRESENTANTE COMÚN], identificado con [CONSIGNAR TIPO DE DOCUMENTO DE IDENTIDAD] N° [CONSIGNAR NÚMERO DE DOCUMENTO DE IDENTIDAD], como representante común del consorcio para efectos de participar en todos los actos referidos al procedimiento de selección, suscripción y ejecución del contrato correspondiente con [CONSIGNAR NOMBRE DE LA ENTIDAD].

Asimismo, declaramos que el representante común del consorcio no se encuentra impedido, inhabilitado ni suspendido para contratar con el Estado.

c) Fijamos nuestro domicilio legal común en [.....].

d) Las obligaciones que corresponden a cada uno de los integrantes del consorcio son las siguientes:

1. OBLIGACIONES DE [NOMBRE, DENOMINACIÓN O RAZÓN SOCIAL DEL CONSORCIADO 1] [%]<sup>25</sup>

[DESCRIBIR LAS OBLIGACIONES DEL CONSORCIADO 1]

2. OBLIGACIONES DE [NOMBRE, DENOMINACIÓN O RAZÓN SOCIAL DEL CONSORCIADO 2] [%]<sup>26</sup>

[DESCRIBIR LAS OBLIGACIONES DEL CONSORCIADO 2]

TOTAL OBLIGACIONES

100%<sup>27</sup>

[CONSIGNAR CIUDAD Y FECHA]

<sup>25</sup> Consignar únicamente el porcentaje total de las obligaciones, el cual debe ser expresado en número entero, sin decimales.

<sup>26</sup> Consignar únicamente el porcentaje total de las obligaciones, el cual debe ser expresado en número entero, sin decimales.

<sup>27</sup> Este porcentaje corresponde a la sumatoria de los porcentajes de las obligaciones de cada uno de los integrantes del consorcio.

.....  
**Consortiado 1**  
Nombres, apellidos y firma del Consortiado 1  
o de su Representante Legal  
Tipo y N° de Documento de Identidad

.....  
**Consortiado 2**  
Nombres, apellidos y firma del Consortiado 2  
o de su Representante Legal  
Tipo y N° de Documento de Identidad

**Importante**

*De conformidad con el artículo 52 del Reglamento, las firmas de los integrantes del consorcio deben ser legalizadas.*





**ANEXO N° 6**

**PRECIO DE LA OFERTA**

Señores

**COMITÉ DE SELECCIÓN**

**ADJUDICACIÓN SIMPLIFICADA N° 016-2023-CS.-DIRESA-HVCA - 1ra Convocatoria**

Presente.-

Es grato dirigirme a usted, para hacer de su conocimiento que, de acuerdo con las bases, mi oferta es la siguiente:

| CONCEPTO     | PRECIO TOTAL |
|--------------|--------------|
|              |              |
| <b>TOTAL</b> |              |

El precio de la oferta [CONSIGNAR LA MONEDA DE LA CONVOCATORIA] incluye todos los tributos, seguros, transporte, inspecciones, pruebas y, de ser el caso, los costos laborales conforme a la legislación vigente, así como cualquier otro concepto que pueda tener incidencia sobre el costo del bien a contratar; excepto la de aquellos postores que gocen de alguna exoneración legal, no incluirán en el precio de su oferta los tributos respectivos.

[CONSIGNAR CIUDAD Y FECHA]

.....  
**Firma, Nombres y Apellidos del postor o  
Representante legal o común, según corresponda**

**Importante**

- El postor debe consignar el precio total de la oferta, sin perjuicio que, de resultar favorecido con la buena pro, presente el detalle de precios unitarios para el perfeccionamiento del contrato.
- El postor que goce de alguna exoneración legal, debe indicar que su oferta no incluye el tributo materia de la exoneración, debiendo incluir el siguiente texto:

"Mi oferta no incluye [CONSIGNAR EL TRIBUTO MATERIA DE LA EXONERACIÓN]"



ANEXO N° 8

EXPERIENCIA DEL POSTOR EN LA ESPECIALIDAD

Señores  
**COMITÉ DE SELECCIÓN**  
**ADJUDICACIÓN SIMPLIFICADA N° 016-2023-CS.-DIRESA-HVCA - 1ra Convocatoria**

Presente.-

Mediante el presente, el suscrito detalla la siguiente EXPERIENCIA EN LA ESPECIALIDAD:

| N° | CLIENTE | OBJETO DEL CONTRATO | N° CONTRATO / O/C / COMPROBANTE DE PAGO | FECHA DEL CONTRATO O CP <sup>28</sup> | FECHA DE LA CONFORMIDAD DE SER EL CASO <sup>29</sup> | EXPERIENCIA PROVENIENTE <sup>30</sup> DE: | MONEDA | IMPORTE <sup>31</sup> | TIPO DE CAMBIO VENTA <sup>32</sup> | MONTO FACTURADO ACUMULADO <sup>33</sup> |
|----|---------|---------------------|---|---------------------------------------|--|---|--------|-----------------------|------------------------------------|---|
| 1  |         |                     |   |                                       |  |   |        |                       |                                    |   |
| 2  |         |                     |   |                                       |  |   |        |                       |                                    |   |
| 3  |         |                     |   |                                       |  |   |        |                       |                                    |   |
| 4  |         |                     |   |                                       |  |   |        |                       |                                    |   |

<sup>28</sup> Se refiere a la fecha de suscripción del contrato, de la emisión de la Orden de Compra o de cancelación del comprobante de pago, según corresponda.

<sup>29</sup> Únicamente, cuando la fecha del perfeccionamiento del contrato, sea previa a los ocho (8) años anteriores a la fecha de presentación de ofertas, caso en el cual el postor debe acreditar que la conformidad se emitió dentro de dicho periodo.

<sup>30</sup> Si el titular de la experiencia no es el postor, consignar si dicha experiencia corresponde a la matriz en caso que el postor sea sucursal, o fue transmitida por reorganización societaria, debiendo acompañar la documentación sustentatoria correspondiente. Al respecto, según la Opinión N° 216-2017/DTN "Considerando que la sociedad matriz y la sucursal constituyen la misma persona jurídica, la sucursal puede acreditar como suya la experiencia de su matriz". Del mismo modo, según lo previsto en la Opinión N° 010-2013/DTN, "... en una operación de reorganización societaria que comprende tanto una fusión como una escisión, la sociedad resultante podrá acreditar como suya la experiencia de la sociedad incorporada o absorbida, que se extingue producto de la fusión; asimismo, si en virtud de la escisión se transfiere un bloque patrimonial consistente en una línea de negocio completa, la sociedad resultante podrá acreditar como suya la experiencia de la sociedad escindida, correspondiente a la línea de negocio transmitida. De esta manera, la sociedad resultante podrá emplear la experiencia transmitida, como consecuencia de la reorganización societaria antes descrita, en los futuros procesos de selección en los que participe".

<sup>31</sup> Se refiere al monto del contrato ejecutado incluido adicionales y reducciones, de ser el caso.

<sup>32</sup> El tipo de cambio venta debe corresponder al publicado por la SBS correspondiente a la fecha de suscripción del contrato, de la emisión de la Orden de Compra o de cancelación del comprobante de pago, según corresponda.

<sup>33</sup> Consignar en la moneda establecida en las bases.





DIRECCION REGIONAL DE SALUD HUANCAMELICA (DIRESA-HVCA)  
ADJUDICACION SIMPLIFICADA N° 016-2023-CS.-DIRESA-HVCA - Primera Convocatoria - Bases Integradas

| N°    | CLIENTE | OBJETO DEL CONTRATO | N° CONTRATO / O/C / COMPROBANTE DE PAGO | FECHA DEL CONTRATO O CP <sup>28</sup> | FECHA DE LA CONFORMIDAD DE SER EL CASO <sup>29</sup> | EXPERIENCIA PROVENIENTE <sup>30</sup> DE: | MONEDA | IMPORTE <sup>31</sup> | TIPO DE CAMBIO VENTA <sup>32</sup> | MONTO FACTURADO ACUMULADO <sup>33</sup> |
|-------|---------|---------------------|---|---------------------------------------|--|---|--------|-----------------------|------------------------------------|---|
| 5     |         |                     |   |                                       |  |   |        |                       |                                    |   |
| 6     |         |                     |   |                                       |  |   |        |                       |                                    |   |
| 7     |         |                     |   |                                       |  |   |        |                       |                                    |   |
| 8     |         |                     |   |                                       |  |   |        |                       |                                    |   |
| 9     |         |                     |   |                                       |  |   |        |                       |                                    |   |
| 10    |         |                     |   |                                       |  |   |        |                       |                                    |   |
| ...   |         |                     |   |                                       |  |   |        |                       |                                    |   |
| 20    |         |                     |   |                                       |  |   |        |                       |                                    |   |
| TOTAL |         |                     |   |                                       |  |   |        |                       |                                    |   |

[CONSIGNAR CIUDAD Y FECHA]

Firma, Nombres y Apellidos del postor o Representante legal o común, según corresponda



ANEXO N° 8

**ANEXO N° 9**

**DECLARACIÓN JURADA  
(NUMERAL 49.4 DEL ARTÍCULO 49 DEL REGLAMENTO)**

Señores  
**COMITÉ DE SELECCIÓN**  
**ADJUDICACIÓN SIMPLIFICADA N° 016-2023-CS.-DIRESA-HVCA - 1ra Convocatoria**

Presente.-

Mediante el presente el suscrito, postor y/o Representante Legal de [CONSIGNAR EN CASO DE SER PERSONA JURÍDICA], declaro que la experiencia que acredito de la empresa [CONSIGNAR LA DENOMINACIÓN DE LA PERSONA JURÍDICA] como consecuencia de una reorganización societaria, no se encuentra en el supuesto establecido en el numeral 49.4 del artículo 49 del Reglamento.

[CONSIGNAR CIUDAD Y FECHA]

.....  
**Firma, Nombres y Apellidos del postor o  
Representante legal, según corresponda**

**Importante**

*A efectos de cautelar la veracidad de esta declaración, el postor puede verificar la información de la Relación de Proveedores Sancionados por el Tribunal de Contrataciones del Estado con Sanción Vigente en <http://portal.osce.gob.pe/mp/content/relación-de-proveedores-sancionados>.*

*También le asiste dicha facultad al órgano encargado de las contrataciones o al órgano de la Entidad al que se le haya asignado la función de verificación de la oferta presentada por el postor ganador de la buena pro.*





**ANEXO N° 10**

**SOLICITUD DE BONIFICACIÓN DEL CINCO POR CIENTO (5%) POR TENER LA CONDICIÓN DE MICRO Y PEQUEÑA EMPRESA**

Señores

**COMITÉ DE SELECCIÓN**

**ADJUDICACIÓN SIMPLIFICADA N° 016-2023-CS.-DIRESA-HVCA - 1ra Convocatoria**

Presente.-

Mediante el presente el suscrito, postor y/o Representante legal de [CONSIGNAR EN CASO DE SER PERSONA JURÍDICA], solicito la asignación de la bonificación del cinco por ciento (5%) sobre el puntaje total obtenido, debido a que mi representada cuenta con la condición de micro y pequeña empresa.

[CONSIGNAR CIUDAD Y FECHA]

.....  
**Firma, Nombres y Apellidos del postor o Representante legal o común, según corresponda**

**Importante**

- Para asignar la bonificación, el órgano encargado de las contrataciones o comité de selección, según corresponda, verifica la página web del Ministerio de Trabajo y Promoción del Empleo en la sección consulta de empresas acreditadas en el REMYPE en el link <http://www2.trabajo.gob.pe/servicios-en-linea-2-2/>.
- Para que un consorcio pueda acceder a la bonificación, cada uno de sus integrantes debe cumplir con la condición de micro y pequeña empresa.



**ANEXO N° 11**

**AUTORIZACIÓN DE NOTIFICACIÓN DE LA DECISIÓN DE LA ENTIDAD SOBRE LA  
SOLICITUD DE AMPLIACIÓN DE PLAZO MEDIANTE MEDIOS ELECTRÓNICOS DE  
COMUNICACIÓN**

**(DOCUMENTO A PRESENTAR EN EL PERFECCIONAMIENTO DEL CONTRATO)**

Señores

**COMITÉ DE SELECCIÓN**

**ADJUDICACIÓN SIMPLIFICADA N° 016-2023-CS.-DIRESA-HVCA - 1ra Convocatoria**

Presente.-

El que se suscribe, [...], postor adjudicado y/o Representante Legal de [CONSIGNAR EN CASO DE SER PERSONA JURÍDICA], identificado con [CONSIGNAR TIPO DE DOCUMENTO DE IDENTIDAD] N° [CONSIGNAR NÚMERO DE DOCUMENTO DE IDENTIDAD], autorizo que durante la ejecución del contrato se me notifique al correo electrónico [INDICAR EL CORREO ELECTRÓNICO] lo siguiente:

- ✓ Notificación de la decisión de la Entidad respecto a la solicitud de ampliación de plazo.

[CONSIGNAR CIUDAD Y FECHA]

.....  
**Firma, Nombres y Apellidos del postor o  
Representante legal o común, según  
corresponda**

**Importante**

*La notificación de la decisión de la Entidad respecto a la solicitud de ampliación de plazo se efectúa por medios electrónicos de comunicación, siempre que se cuente con la autorización correspondiente y sea posible obtener un acuse de recibo a través del mecanismo utilizado.*





ANEXO N° 11

AUTORIZACIÓN DE NOTIFICACIÓN DE LA DECISIÓN DE LA ENTIDAD SOBRE LA  
SOLICITUD DE AMPLIACIÓN DE PLAZO MEDIANTE MEDIOS ELECTRÓNICOS DE  
COMUNICACIÓN

(DOCUMENTO A PRESENTAR EN EL PERFECCIONAMIENTO DEL CONTRATO)

Señores  
COMITÉ DE SELECCIÓN  
ADJUDICACIÓN SIMPLIFICADA N° 016-2023-CS.-DIRESA-HVCA - 1ra Convocatoria

Presente.-

El que se suscribe, [.....], postor adjudicado y/o Representante Legal de [CONSIGNAR EN  
CASO DE SER PERSONA JURÍDICA] identificado con [CONSIGNAR TIPO DE DOCUMENTO DE  
IDENTIDAD] N° [CONSIGNAR NÚMERO DE DOCUMENTO DE IDENTIDAD], autorizo que durante la  
ejecución del contrato se me notifique al correo electrónico [INDICAR EL CORREO ELECTRÓNICO]  
lo siguiente:

## PLANOS

✓ Notificación de la decisión de la Entidad respecto a la solicitud de ampliación de plazo

[CONSIGNAR CIUDAD Y FECHA]

Firma, Nombres y Apellidos del postor o  
Representante legal o común, según  
corresponda

Importante

La notificación de la decisión de la Entidad respecto a la solicitud de ampliación de plazo se efectúa  
por medios electrónicos de comunicación, siempre que se cuente con la autorización  
correspondiente y sea posible obtener un acuse de recibo a través del mecanismo utilizado.



*[Handwritten signature]*

DIRECCIÓN REGIONAL DE SALUD  
COMITÉ REGIONAL DE  
DIRESA HUCA  
HUANCAYELICA

DIRECCIÓN REGIONAL DE SALUD  
MIEMBRO  
COMITÉ REGIONAL DE  
DIRESA HUCA  
HUANCAYELICA

DIRECCIÓN REGIONAL DE SALUD  
MIEMBRO  
COMITÉ REGIONAL DE  
DIRESA HUCA  
HUANCAYELICA

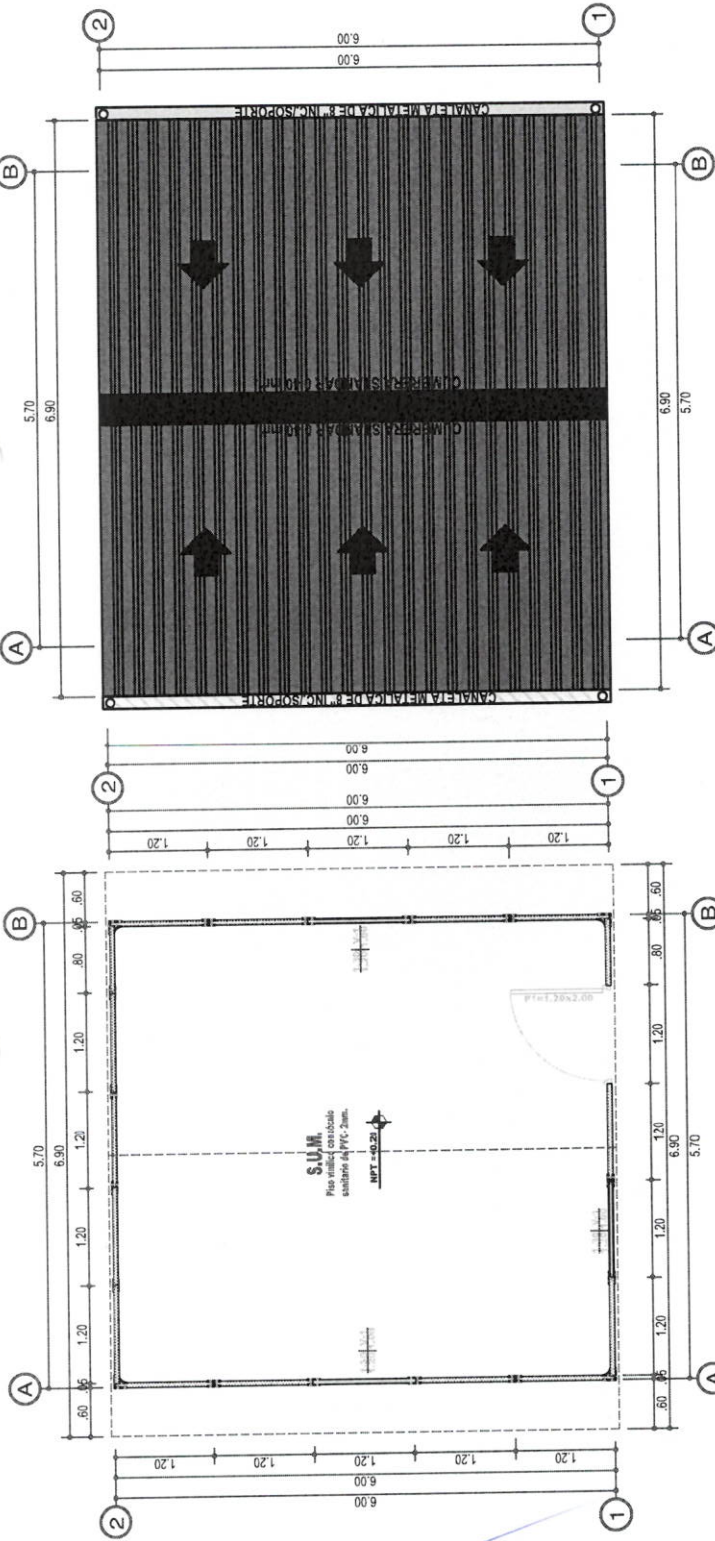

TECHO  
ESCALA 1:100

PLANTA  
ESCALA 1:50

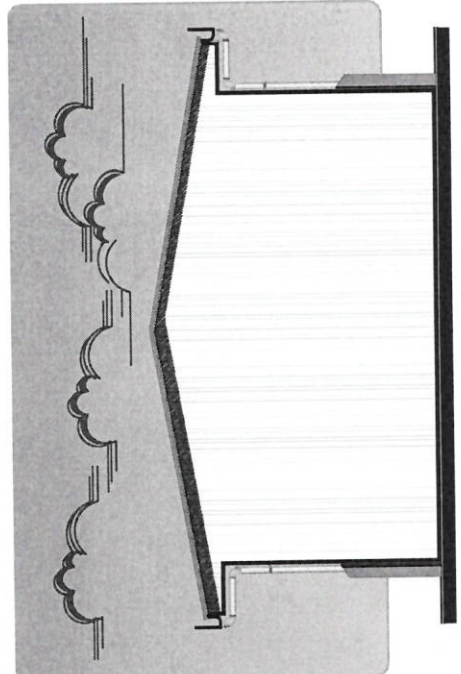

ELEVACIÓN POSTERIOR  
ESCALA 1:50

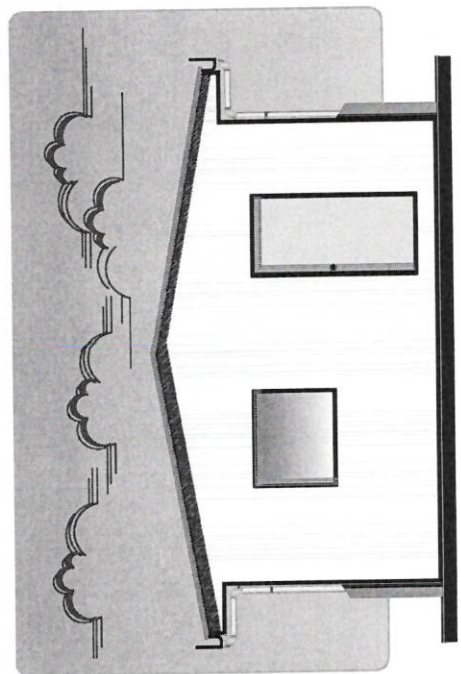

ELEVACIÓN PRINCIPAL  
ESCALA 1:50



