

BASES ADMINISTRATIVAS DE ADJUDICACIÓN SIMPLIFICADA PARA LA CONTRATACIÓN DE LA EJECUCIÓN DE OBRAS

Aprobado mediante Directiva N°001-2019-OSCE/CD



Organismo
Supervisor de las
Contrataciones
del Estado



SUB DIRECCIÓN DE NORMATIVIDAD – DIRECCIÓN TÉCNICO NORMATIVA
ORGANISMO SUPERVISOR DE LAS CONTRATACIONES DEL ESTADO - OSCE

SIMBOLOGÍA UTILIZADA:

N°	Símbolo	Descripción
1	[ABC] / [.....]	La información solicitada dentro de los corchetes sombreados debe ser completada por la Entidad durante la elaboración de las bases.
2	[ABC] / [.....]	Es una indicación, o información que deberá ser completada por la Entidad con posterioridad al otorgamiento de la buena pro para el caso específico de la elaboración de la PROFORMA DEL CONTRATO; o por los proveedores, en el caso de los ANEXOS de la oferta.
3	<div>Importante</div> <ul style="list-style-type: none"> • Abc 	Se refiere a consideraciones importantes a tener en cuenta por el órgano encargado de las contrataciones o comité de selección, según corresponda, y por los proveedores.
4	<div>Advertencia</div> <ul style="list-style-type: none"> • Abc 	Se refiere a advertencias a tener en cuenta por el órgano encargado de las contrataciones o comité de selección, según corresponda, y por los proveedores.
5	<div>Importante para la Entidad</div> <ul style="list-style-type: none"> • Xyz 	Se refiere a consideraciones importantes a tener en cuenta por el órgano encargado de las contrataciones o comité de selección, según corresponda, y deben ser eliminadas una vez culminada la elaboración de las bases.

CARACTERÍSTICAS DEL DOCUMENTO:

Las bases estándar deben ser elaboradas en formato WORD, y deben tener las siguientes características:

N°	Características	Parámetros
1	Márgenes	Superior : 2.5 cm Inferior: 2.5 cm Izquierda: 2.5 cm Derecha: 2.5 cm
2	Fuente	Arial
3	Estilo de Fuente	Normal: Para el contenido en general Cursiva: Para el encabezado y pie de página Para las Consideraciones importantes (Ítem 3 del cuadro anterior)
4	Color de Fuente	Automático: Para el contenido en general Azul : Para las Consideraciones importantes (Ítem 3 del cuadro anterior)
5	Tamaño de Letra	16 : Para las dos primeras hojas de las Secciones General y Específica 11 : Para el nombre de los Capítulos. 10 : Para el cuerpo del documento en general 9 : Para el encabezado y pie de página Para el contenido de los cuadros, pudiendo variar, según la necesidad 8 : Para las Notas al pie
6	Alineación	Justificada: Para el contenido en general y notas al pie. Centrada : Para la primera página, los títulos de las Secciones y nombres de los Capítulos)
7	Interlineado	Sencillo
8	Espaciado	Anterior : 0 Posterior : 0
9	Subrayado	Para los nombres de las Secciones y para resaltar o hacer hincapié en algún concepto

INSTRUCCIONES DE USO:

- Una vez registrada la información solicitada dentro de los corchetes sombreados en gris, el texto deberá quedar en letra tamaño 10, con estilo normal, sin formato de negrita y sin sombrear.
- La nota **IMPORTANTE** no puede ser modificada ni eliminada en la Sección General. En el caso de la Sección Específica debe seguirse la instrucción que se indica en dicha nota.

Elaboradas en enero de 2019

Modificadas en marzo 2019, junio 2019, diciembre 2019, julio 2020, julio y diciembre de 2021, setiembre y octubre 2022



BASES ADMINISTRATIVAS DE ADJUDICACIÓN SIMPLIFICADA PARA LA CONTRATACIÓN DE LA EJECUCIÓN DE OBRAS¹

ADJUDICACIÓN SIMPLIFICADA N°

N° 15 – 2025 – MPC/CS

PRIMERA CONVOCATORIA

CONTRATACIÓN DE LA EJECUCIÓN DE LA OBRA

CREACIÓN DE SERVICIOS DE ESPACIOS PÚBLICOS URBANOS EN LA LOSA DE
RECREACIÓN DE USOS MÚLTIPLES CON COBERTURA EN EL CASERÍO EL MITO,
DISTRITO DE CUTERVO DE LA PROVINCIA DE CUTERVO DEL DEPARTAMENTO DE
CAJAMARCA – CUI N° 2660181 – PRIMERA ETAPA.

¹ Estas bases se utilizarán para la contratación de la ejecución de obras. Para tal efecto, se deberá tener en cuenta la siguiente definición:

Obra: Construcción, reconstrucción, rehabilitación, remodelación, mejoramiento, demolición, renovación, ampliación y habilitación de bienes inmuebles, tales como edificaciones, estructuras, excavaciones, perforaciones, carreteras, puentes, entre otros, que requieren dirección técnica, expediente técnico, mano de obra, materiales y/o equipos.



DEBER DE COLABORACIÓN



La Entidad y todo proveedor que se someta a las presentes Bases, sea como participante, postor y/o contratista, deben conducir su actuación conforme a los principios previstos en la Ley de Contrataciones del Estado.

En este contexto, se encuentran obligados a prestar su colaboración al OSCE y a la Secretaría Técnica de la Comisión de Defensa de la Libre Competencia del INDECOPI, en todo momento según corresponda a sus competencias, a fin de comunicar presuntos casos de fraude, colusión y corrupción por parte de los funcionarios y servidores de la Entidad, así como los proveedores y demás actores que participan en el proceso de contratación.



De igual forma, deben poner en conocimiento del OSCE y a la Secretaría Técnica de la Comisión de Defensa de la Libre Competencia del INDECOPI los indicios de conductas anticompetitivas que se presenten durante el proceso de contratación, en los términos del Decreto Legislativo N° 1034, "Ley de Represión de Conductas Anticompetitivas", o norma que la sustituya, así como las demás normas de la materia.

La Entidad y todo proveedor que se someta a las presentes Bases, sea como participante, postor y/o contratista del proceso de contratación deben permitir al OSCE o a la Secretaría Técnica de la Comisión de Defensa de la Libre Competencia del INDECOPI el acceso a la información referida a las contrataciones del Estado que sea requerida, prestar testimonio o absolución de posiciones que se requieran, entre otras formas de colaboración.



SECCIÓN GENERAL



DISPOSICIONES COMUNES DEL PROCEDIMIENTO DE SELECCIÓN



(ESTA SECCIÓN NO DEBE SER MODIFICADA EN NINGÚN EXTREMO, BAJO SANCIÓN DE NULIDAD)

CAPÍTULO I ETAPAS DEL PROCEDIMIENTO DE SELECCIÓN

1.1. REFERENCIAS

Cuando en el presente documento se mencione la palabra Ley, se entiende que se está haciendo referencia a la Ley N° 30225, Ley de Contrataciones del Estado, y cuando se mencione la palabra Reglamento, se entiende que se está haciendo referencia al Reglamento de la Ley de Contrataciones del Estado aprobado por Decreto Supremo N° 344-2018-EF.

Las referidas normas incluyen sus respectivas modificaciones, de ser el caso.

1.2. CONVOCATORIA

Se realiza a través de su publicación en el SEACE de conformidad con lo señalado en el artículo 54 del Reglamento, en la fecha señalada en el calendario del procedimiento de selección, debiendo adjuntar las bases.

1.3. REGISTRO DE PARTICIPANTES

El registro de participantes se realiza conforme al artículo 55 del Reglamento. En el caso de un consorcio, basta que se registre uno (1) de sus integrantes.

Importante

- Para registrarse como participante en un procedimiento de selección convocado por las Entidades del Estado Peruano, es necesario que los proveedores cuenten con inscripción vigente y estar habilitados ante el Registro Nacional de Proveedores (RNP) que administra el Organismo Supervisor de las Contrataciones del Estado (OSCE). Para obtener mayor información, se puede ingresar a la siguiente dirección electrónica: www.rnp.gob.pe.
- Los proveedores que deseen registrar su participación deben ingresar al SEACE utilizando su Certificado SEACE (usuario y contraseña). Asimismo, deben observar las instrucciones señaladas en el documento de orientación "Guía para el registro de participantes electrónico" publicado en <https://www2.seace.gob.pe/>.
- En caso los proveedores no cuenten con inscripción vigente en el RNP y/o se encuentren inhabilitados o suspendidos para ser participantes, postores y/o contratistas, el SEACE restringirá su registro, quedando a potestad de estos intentar nuevamente registrar su participación en el procedimiento de selección en cualquier otro momento, dentro del plazo establecido para dicha etapa, siempre que haya obtenido la vigencia de su inscripción o quedado sin efecto la sanción que le impuso el Tribunal de Contrataciones del Estado.

1.4. FORMULACIÓN DE CONSULTAS Y OBSERVACIONES A LAS BASES

La formulación de consultas y observaciones a las bases se efectúa de conformidad con lo establecido en los numerales 72.1 y 72.2 del artículo 72 del Reglamento, así como el literal a) del artículo 89 del Reglamento.

Importante

No pueden formularse consultas ni observaciones respecto del contenido de una ficha de homologación aprobada. Las consultas y observaciones que se formulen sobre el particular, se tienen como no presentadas.

1.5. ABSOLUCIÓN DE CONSULTAS, OBSERVACIONES E INTEGRACIÓN DE BASES

La absolución de consultas, observaciones e integración de las bases se realizan conforme a las disposiciones previstas en el numeral 72.4 y el literal a) del artículo 89 del Reglamento.

Importante

- No se absolverán consultas y observaciones a las bases que se presenten en forma física.
- Cuando exista divergencia entre lo indicado en el pliego de absolución de consultas y observaciones y la integración de bases, prevalece lo absuelto en el referido pliego; sin perjuicio, del deslinde de responsabilidades correspondiente.

1.6. FORMA DE PRESENTACIÓN DE OFERTAS



Las ofertas se presentan conforme lo establecido en el artículo 59 y en el artículo 90 del Reglamento.

Las declaraciones juradas, formatos o formularios previstos en las bases que conforman la oferta deben estar debidamente firmados por el postor (firma manuscrita o digital, según la Ley N° 27269, Ley de Firmas y Certificados Digitales²). Los demás documentos deben ser visados por el postor. En el caso de persona jurídica, por su representante legal, apoderado o mandatario designado para dicho fin y, en el caso de persona natural, por este o su apoderado. No se acepta el pegado de la imagen de una firma o visto. Las ofertas se presentan foliadas.



Importante

- Los formularios electrónicos que se encuentran en el SEACE y que los proveedores deben llenar para presentar sus ofertas, tienen carácter de declaración jurada.
 - En caso la información contenida en los documentos escaneados que conforman la oferta no coincida con lo declarado a través del SEACE, prevalece la información declarada en los documentos escaneados.
- No se tomarán en cuenta las ofertas que se presenten en físico a la Entidad.



1.7. PRESENTACIÓN Y APERTURA DE OFERTAS

El participante presentará su oferta de manera electrónica a través del SEACE, desde las 00:01 horas hasta las 23:59 horas del día establecido para el efecto en el cronograma del procedimiento; adjuntando el archivo digitalizado que contenga los documentos que conforman la oferta de acuerdo a lo requerido en las bases.

El participante debe verificar antes de su envío, bajo su responsabilidad, que el archivo pueda ser descargado y su contenido sea legible.

Importante

Los integrantes de un consorcio no pueden presentar ofertas individuales ni conformar más de un consorcio en un procedimiento de selección, o en un determinado ítem cuando se trate de procedimientos de selección según relación de ítems.

En la apertura electrónica de la oferta, el órgano encargado de las contrataciones o comité de selección, según corresponda, verifica la presentación de lo exigido en la sección específica de las bases de conformidad con el numeral 73.2 del artículo 73 del Reglamento. De no cumplir con lo requerido, la oferta se considera no admitida.

Asimismo, el órgano encargado de las contrataciones o comité de selección, según corresponda, declara no admitidas las ofertas que se encuentran por debajo del noventa por ciento (90%) del valor referencial o que excedan en más del diez por ciento (10%) del valor referencial.

² Para mayor información sobre la normativa de firmas y certificados digitales ingresar a: <https://www.indecopi.gob.pe/web/firmas-digitales/firmar-y-certificados-digitales>

1.8. EVALUACIÓN DE LAS OFERTAS

La evaluación consiste en la aplicación de los factores de evaluación previstos en el Capítulo IV de la sección específica de las bases a las ofertas admitidas, con el objeto de determinar la oferta con el mejor puntaje y el orden de prelación de las ofertas.

Para determinar la oferta con el mejor puntaje, se toma en cuenta lo indicado en el numeral 74.2 del artículo 74 del Reglamento.

En el supuesto de que dos (2) o más ofertas empaten, la determinación del orden de prelación de las ofertas empatadas se efectúa siguiendo estrictamente el orden establecido en el numeral 91.1 del artículo 91 del Reglamento.

El desempate mediante sorteo se realiza de manera electrónica a través del SEACE.

Importante

En el caso de contratación de obras que se ejecuten fuera de la provincia de Lima y Callao, cuyo valor referencial no supere los novecientos mil Soles (S/ 900,000.00), a solicitud del postor se asigna una bonificación equivalente al diez por ciento (10%) sobre el puntaje total obtenido por los postores con domicilio en la provincia donde se ejecuta la obra, o en las provincias colindantes, sean o no pertenecientes al mismo departamento o región. El domicilio es el consignado en la constancia de inscripción ante el RNP³. Lo mismo aplica en el caso de procedimientos de selección por relación de ítems, cuando algún ítem no supera el monto señalado anteriormente.

1.9. CALIFICACIÓN DE OFERTAS

Luego de culminada la evaluación, el órgano encargado de las contrataciones o comité de selección, según corresponda califica a los postores que obtuvieron el primer, segundo, tercer y cuarto lugar, según el orden de prelación, verificando que cumplan con los requisitos de calificación detallados en el numeral 3.2 del Capítulo III de la sección específica de las bases. La oferta del postor que no cumpla con los requisitos de calificación es descalificada.

Si alguno de los cuatro (4) postores no cumple con los requisitos de calificación, se aplica lo establecido en los numerales 75.2 y 75.3 del artículo 75 del Reglamento.

1.10. SUBSANACIÓN DE LAS OFERTAS

La subsanación de las ofertas se sujeta a lo establecido en el artículo 60 del Reglamento. La corrección aritmética a la que hace referencia el numeral 60.4 de dicho artículo procede para la ejecución de obras a suma alzada.

El plazo que se otorgue para la subsanación no puede ser inferior a un (1) día hábil.

La solicitud de subsanación se realiza de manera electrónica a través del SEACE y será remitida al correo electrónico consignado por el postor al momento de realizar su inscripción en el RNP, siendo su responsabilidad el permanente seguimiento de las notificaciones a dicho correo. La notificación de la solicitud se entiende efectuada el día de su envío al correo electrónico.

La presentación de las subsanaciones se realiza a través del SEACE. No se tomará en cuenta la subsanación que se presente en físico a la Entidad.

1.11. RECHAZO DE LAS OFERTAS

Previo al otorgamiento de la buena pro, el comité de selección revisa las ofertas económicas que cumplen los requisitos de calificación, de conformidad con lo establecido para el rechazo de ofertas, previsto en el artículo 68 del Reglamento, de ser el caso.

³ La constancia de inscripción electrónica se visualizará en el portal web del Registro Nacional de Proveedores: www.rnp.gob.pe

De rechazarse alguna de las ofertas calificadas, el órgano encargado de las contrataciones o comité de selección, según corresponda, revisa el cumplimiento de los requisitos de calificación de los postores que siguen en el orden de prelación, en caso las hubiere.

1.12. OTORGAMIENTO DE LA BUENA PRO

Definida la oferta ganadora, el órgano encargado de las contrataciones o comité de selección, según corresponda, otorga la buena pro, mediante su publicación en el SEACE, incluyendo el cuadro comparativo y las actas debidamente motivadas de los resultados de la admisión, no admisión, evaluación, calificación, descalificación, rechazo y el otorgamiento de la buena pro.

1.13. CONSENTIMIENTO DE LA BUENA PRO



Cuando se hayan presentado dos (2) o más ofertas, el consentimiento de la buena pro se produce a los cinco (5) días hábiles siguientes de la notificación de su otorgamiento, sin que los postores hayan ejercido el derecho de interponer el recurso de apelación.

En caso que se haya presentado una sola oferta, el consentimiento de la buena pro se produce el mismo día de la notificación de su otorgamiento.

El consentimiento del otorgamiento de la buena pro se publica en el SEACE al día hábil siguiente de producido.



Importante

Una vez consentido el otorgamiento de la buena pro, el órgano encargado de las contrataciones o el órgano de la Entidad al que se haya asignado tal función realiza la verificación de la oferta presentada por el postor ganador de la buena pro conforme lo establecido en el numeral 64.6 del artículo 64 del Reglamento.



CAPÍTULO II

SOLUCIÓN DE CONTROVERSIAS DURANTE EL PROCEDIMIENTO DE SELECCIÓN

2.1. RECURSO DE APELACIÓN

A través del recurso de apelación se pueden impugnar los actos dictados durante el desarrollo del procedimiento de selección hasta antes del perfeccionamiento del contrato.

El recurso de apelación se presenta ante la Entidad convocante, y es conocido y resuelto por su Titular, cuando el valor referencial sea igual o menor a cincuenta (50) UIT. Cuando el valor referencial sea mayor a dicho monto, el recurso de apelación se presenta ante y es resuelto por el Tribunal de Contrataciones del Estado.

En los procedimientos de selección según relación de ítems, el valor referencial total del procedimiento determina ante quién se presenta el recurso de apelación.

Los actos que declaren la nulidad de oficio, la cancelación del procedimiento de selección y otros actos emitidos por el Titular de la Entidad que afecten la continuidad de este, se impugnan ante el Tribunal de Contrataciones del Estado.



Importante

- Una vez otorgada la buena pro, el órgano encargado de las contrataciones o comité de selección, según corresponda, está en la obligación de permitir el acceso de los participantes y postores al expediente de contratación, salvo la información calificada como secreta, confidencial o reservada por la normativa de la materia, a más tardar dentro del día siguiente de haberse solicitado por escrito.

Luego de otorgada la buena pro no se da a conocer las ofertas cuyos requisitos de calificación no fueron analizados y revisados por el órgano encargado de las contrataciones o comité de selección, según corresponda.
- A efectos de recoger la información de su interés, los postores pueden valerse de distintos medios, tales como: (i) la lectura y/o toma de apuntes, (ii) la captura y almacenamiento de imágenes, e incluso (iii) pueden solicitar copia de la documentación obrante en el expediente, siendo que, en este último caso, la Entidad deberá entregar dicha documentación en el menor tiempo posible, previo pago por tal concepto.
- El recurso de apelación se presenta ante la Mesa de Partes del Tribunal o ante las oficinas desconcentradas del OSCE o en la Unidad de Trámite Documentario de la Entidad, según corresponda.

2.2. PLAZOS DE INTERPOSICIÓN DEL RECURSO DE APELACIÓN

La apelación contra el otorgamiento de la buena pro o contra los actos dictados con anterioridad a ella se interpone dentro de los cinco (5) días hábiles siguientes de haberse notificado el otorgamiento de la buena pro.

La apelación contra los actos dictados con posterioridad al otorgamiento de la buena pro, contra la declaración de nulidad, cancelación y declaratoria de desierto del procedimiento, se interpone dentro de los cinco (5) días hábiles siguientes de haberse tomado conocimiento del acto que se desea impugnar.

CAPÍTULO III DEL CONTRATO

3.1. PERFECCIONAMIENTO DEL CONTRATO

Los plazos y el procedimiento para perfeccionar el contrato se realizan conforme a lo indicado en el artículo 141 del Reglamento.

Para perfeccionar el contrato, el postor ganador de la buena pro debe presentar los documentos señalados en los artículos 139 y 175 del Reglamento, así como los previstos en la sección específica de las bases.

3.2. GARANTÍAS

Las garantías que deben otorgar los postores y/o contratistas, según corresponda, son las de fiel cumplimiento del contrato y por los adelantos.

3.2.1. GARANTÍA DE FIEL CUMPLIMIENTO

Como requisito indispensable para perfeccionar el contrato, el postor ganador debe entregar a la Entidad la garantía de fiel cumplimiento del mismo por una suma equivalente al diez por ciento (10%) del monto del contrato original. Esta se mantiene vigente hasta el consentimiento de la liquidación final.

Importante

En los contratos de ejecución de obras que celebren las Entidades con las micro y pequeñas empresas, estas últimas pueden otorgar como garantía de fiel cumplimiento el diez por ciento (10%) del monto del contrato original, porcentaje que es retenido por la Entidad durante la primera mitad del número total de pagos a realizarse, de forma prorrateada en cada pago, con cargo a ser devuelto a la finalización del mismo, conforme lo establece el artículo 149 del Reglamento, siempre que:

- El procedimiento de selección original del cual derive el contrato a suscribirse sea una Adjudicación Simplificada.*
- El plazo de ejecución de la obra sea igual o mayor a sesenta (60) días calendario; y,*
- El pago a favor del contratista considere, al menos, dos (2) valorizaciones periódicas, en función del avance de obra.*

3.2.2. GARANTÍA DE FIEL CUMPLIMIENTO POR PRESTACIONES ACCESORIAS

En las contrataciones que conllevan la ejecución de prestaciones accesorias, tales como mantenimiento, reparación o actividades afines, se otorga una garantía adicional por una suma equivalente al diez por ciento (10%) del monto del contrato de la prestación accesoria, la misma que debe ser renovada periódicamente hasta el cumplimiento total de las obligaciones garantizadas.

3.2.3. GARANTÍA POR ADELANTO

En caso se haya previsto en la sección específica de las bases la entrega de adelantos, el contratista debe presentar una garantía emitida por idéntico monto conforme a lo estipulado en el artículo 153 del Reglamento.

3.3. REQUISITOS DE LAS GARANTÍAS

Las garantías que se presenten deben ser incondicionales, solidarias, irrevocables y de realización automática en el país, al solo requerimiento de la Entidad. Asimismo, deben ser emitidas por empresas que se encuentren bajo la supervisión directa de la Superintendencia de Banca, Seguros y Administradoras Privadas de Fondos de Pensiones, y que cuenten con clasificación de riesgo B o superior. Asimismo, deben estar autorizadas para emitir garantías; o estar consideradas en la última lista de bancos extranjeros de primera categoría que periódicamente publica el Banco Central de Reserva del Perú.

Importante

Corresponde a la Entidad verificar que las garantías presentadas por el postor ganador de la buena pro y/o contratista cumplan con los requisitos y condiciones necesarios para su aceptación y eventual ejecución; sin perjuicio de la determinación de las responsabilidades funcionales que correspondan.

Advertencia

Los funcionarios de las Entidades no deben aceptar garantías emitidas bajo condiciones distintas a las establecidas en el presente numeral, debiendo tener en cuenta lo siguiente:

1. La clasificadora de riesgo que asigna la clasificación a la empresa que emite la garantía debe encontrarse listada en el portal web de la SBS (<http://www.sbs.gob.pe/sistema-financiero/clasificadoras-de-riesgo>).
2. Se debe identificar en la página web de la clasificadora de riesgo respectiva, cuál es la clasificación vigente de la empresa que emite la garantía, considerando la vigencia a la fecha de emisión de la garantía.
3. Para fines de lo establecido en el artículo 148 del Reglamento, la clasificación de riesgo B, incluye las clasificaciones B+ y B.
4. Si la empresa que otorga la garantía cuenta con más de una clasificación de riesgo emitida por distintas empresas listadas en el portal web de la SBS, bastará que en una de ellas cumpla con la clasificación mínima establecida en el Reglamento.

En caso exista alguna duda sobre la clasificación de riesgo asignada a la empresa emisora de la garantía, se deberá consultar a la clasificadora de riesgos respectiva.

De otro lado, además de cumplir con el requisito referido a la clasificación de riesgo, a efectos de verificar si la empresa emisora se encuentra autorizada por la SBS para emitir garantías, debe revisarse el portal web de dicha Entidad (<http://www.sbs.gob.pe/sistema-financiero/relacion-de-empresas-que-se-encuentran-autorizadas-a-emitar-cartas-fianza>).

Los funcionarios competentes deben verificar la autenticidad de la garantía a través de los mecanismos establecidos (consulta web, teléfono u otros) por la empresa emisora.

3.4. EJECUCIÓN DE GARANTÍAS

La Entidad puede solicitar la ejecución de las garantías conforme a los supuestos contemplados en el artículo 155 del Reglamento.

3.5. ADELANTOS

La Entidad puede establecer la entrega de adelantos directos y adelantos para materiales e insumos, y en el caso de contratos bajo la modalidad llave en mano, para equipamiento y mobiliario, de conformidad con el artículo 180 del Reglamento, siempre que ello haya sido previsto en la sección específica de las bases.

3.6. VALORIZACIONES

Las valorizaciones son la cuantificación económica de un avance físico en la ejecución de la obra, realizada en un período determinado, tienen el carácter de pagos a cuenta y son elaboradas el último día de cada período previsto en la sección específica de las bases, por el inspector o supervisor, según corresponda y el contratista.

En caso se haya suscrito contrato con un consorcio, el pago de las valorizaciones se realizará a quien se indique en el contrato de consorcio.



Advertencia

En caso de retraso en los pagos a cuenta o pago final por parte de la Entidad, salvo que se deba a caso fortuito o fuerza mayor, esta reconoce al contratista los intereses legales correspondientes, de conformidad con el artículo 39 de la Ley y los artículos 1244, 1245 y 1246 del Código Civil, debiendo repetir contra los responsables de la demora injustificada.

3.7. REAJUSTES

Los reajustes se calculan conforme lo indicado en el numeral 38.3 del artículo 38 y el artículo 195 del Reglamento.

Importante

Tanto la elaboración como la aplicación de las fórmulas polinómicas se sujetan a lo dispuesto en el Decreto Supremo N° 011-79-VC y sus modificatorias, ampliatorias y complementarias.

PENALIDADES

3.8.1. PENALIDAD POR MORA EN LA EJECUCIÓN DE LA PRESTACIÓN

En caso de retraso injustificado del contratista en la ejecución de las prestaciones objeto del contrato, la Entidad le aplica automáticamente una penalidad por mora por cada día de atraso, de conformidad con el artículo 162 del Reglamento.

3.8.2. OTRAS PENALIDADES

La Entidad puede establecer penalidades distintas a la mencionada en el numeral precedente, según lo previsto en el artículo 163 del Reglamento y lo indicado en la sección específica de las bases.

Estos dos tipos de penalidades se calculan en forma independiente y pueden alcanzar cada una un monto máximo equivalente al diez por ciento (10%) del monto del contrato vigente, o de ser el caso, del ítem que debió ejecutarse.

3.9. INCUMPLIMIENTO DEL CONTRATO

Las causales para la resolución del contrato, serán aplicadas de conformidad con el artículo 36 de la Ley y 164 del Reglamento.

3.10. DISPOSICIONES FINALES

Todos los demás aspectos del presente procedimiento no contemplados en las bases se regirán supletoriamente por la Ley y su Reglamento, así como por las disposiciones legales vigentes.





SECCIÓN ESPECÍFICA

CONDICIONES ESPECIALES DEL PROCEDIMIENTO DE SELECCIÓN



(EN ESTA SECCIÓN LA ENTIDAD DEBERÁ COMPLETAR LA INFORMACIÓN EXIGIDA, DE ACUERDO A LAS INSTRUCCIONES INDICADAS)

CAPÍTULO I GENERALIDADES

1.1. ENTIDAD CONVOCANTE

Nombre : MUNICIPALIDAD PROVINCIAL DE CUTERVO
RUC N° : 20174691267
Domicilio legal : Jr. Ramon Castilla Nro. 403 Plaza de Armas
Teléfono: : 076-4327024
Correo electrónico: : abastecimientos@municutervo.gob.pe



OBJETO DE LA CONVOCATORIA

El presente procedimiento de selección tiene por objeto la contratación de la ejecución de la obra del proyecto de inversión: CREACIÓN DE SERVICIOS DE ESPACIOS PÚBLICOS URBANOS EN LA LOSA DE RECREACIÓN DE USOS MÚLTIPLES CON COBERTURA EN EL CASERÍO EL MITO, DISTRITO DE CUTERVO DE LA PROVINCIA DE CUTERVO DEL DEPARTAMENTO DE CAJAMARCA – CUI N° 2660181 – PRIMERA ETAPA.



VALOR REFERENCIAL⁴

El valor referencial asciende a **S/ 395,448.48 (TRECIENTOS NOVENTA Y CINCO MIL CUATROCIENTOS CUARENTA Y OCHO CON 48/100 SOLES)**, incluidos los impuestos de Ley y cualquier otro concepto que incida en el costo total de la ejecución de la obra. El valor referencial ha sido calculado al mes de noviembre del 2024.



Valor Referencial (VR)	Límites ⁵	
	Inferior	Superior
S/ 395,448.48 (TRECIENTOS NOVENTA Y CINCO MIL CUATROCIENTOS CUARENTA Y OCHO CON 48/100 SOLES).	S/ 355,903.64 (TRECIENTOS CINCUENTA Y CINCO MIL NOVECIENTOS TRES CON 64/100)	S/ 434,993.32 (CUATROCIENTOS TREINTA Y CUATRO MIL NOVECIENTOS NOVENTA Y TRES CON 32/100 SOLES)

Importante

- El precio de las ofertas no puede exceder los límites del valor referencial de conformidad con el numeral 28.2 del artículo 28 de la Ley.

1.4. EXPEDIENTE DE CONTRATACIÓN

Documento y fecha de aprobación del expediente de contratación : F02-18-2025-MPC/OGA (08/04/2025)
Documento y fecha de aprobación del expediente técnico : RESOLUCIÓN DE GERENCIA MUNICIPAL N° 102 - 2025-MPC/GM (12/03/2025)
Documento y fecha de actualización del expediente técnico, de corresponder : NO CORRESPONDE

⁴ El monto del valor referencial indicado en esta sección de las bases no debe diferir del monto del valor referencial consignado en la ficha del procedimiento en el SEACE. No obstante, de existir contradicción entre estos montos, primará el monto del valor referencial indicado en las bases aprobadas.

⁵ De acuerdo a lo señalado en el artículo 48 del Reglamento, estos límites se calculan considerando dos (2) decimales. Para ello, si el límite inferior tiene más de dos (2) decimales, se aumenta en un dígito el valor del segundo decimal; en el caso del límite superior, se considera el valor del segundo decimal sin efectuar el redondeo.

Tipo y número del procedimiento de selección que se convocó para la elaboración del expediente técnico, de corresponder : NO CORRESPONDE

1.5. FUENTE DE FINANCIAMIENTO

RECURSOS DETERMINADOS

Importante

La fuente de financiamiento debe corresponder a aquella prevista en la Ley de Equilibrio Financiero del Presupuesto del Sector Público del año fiscal en el cual se convoca el procedimiento de selección.



SISTEMA DE CONTRATACIÓN

El presente procedimiento se rige por el sistema de SUMA ALZADA, de acuerdo con lo establecido en el expediente de contratación respectivo.



MODALIDAD DE EJECUCIÓN

No corresponde

ALCANCES DEL REQUERIMIENTO

El alcance de la ejecución de la obra está definido en el Capítulo III de la presente sección de las bases.



PLAZO DE EJECUCIÓN DE LA OBRA

El plazo de ejecución de la obra materia de la presente convocatoria, es de 60 días calendario, en concordancia con lo establecido en el expediente de contratación y en el expediente técnico de obra.

1.10. COSTO DE REPRODUCCIÓN Y ENTREGA DE BASES Y DEL EXPEDIENTE TÉCNICO DE LA OBRA

Los participantes registrados tienen el derecho a recabar las bases y el expediente técnico de la obra en versión impresa o digital, según su elección, para cuyo efecto deben:

- | | |
|------------------------------|--|
| Pagar en | : Caja de la Municipalidad Provincial de Cutervo cito en Jr. Ramon Castilla Nro. 403 Plaza de Armas |
| Recoger en | : El área de Contrataciones de la Municipalidad Provincial de Cutervo cito e Jr. Ramon Castilla Nro. 403 Plaza de Armas. |
| Costo de bases | : Impresa: S/ 10,00 (Diez con 00/100 soles) |
| Costo del expediente técnico | : Impreso: S/ 300,00 (trescientos con 00/100 soles)
Digital: S/ 5,00 (Cinco con 00/100 soles) |

Las bases y el expediente técnico se entregan inmediatamente después de realizado el pago correspondiente. Excepcionalmente, el expediente técnico en versión impresa puede ser entregado dentro del plazo máximo de un (1) día hábil de efectuado el pago.

Importante

- La Entidad debe entregar una constancia o formulario de cargos en donde consta que el participante recibió el expediente técnico completo. Dicha constancia o formulario debe incluir un índice del contenido del expediente técnico y número de folios correspondientes.
- El costo de entrega del ejemplar de las bases y del expediente técnico, no puede exceder el costo de su reproducción.

Advertencia

Las Entidades deben cautelar bajo responsabilidad que la versión impresa y digital del expediente técnico correspondan a la versión original del expediente técnico aprobado.



1011. ACCESO VIRTUAL AL EXPEDIENTE TÉCNICO DE LA OBRA

El expediente técnico de la obra en versión digital se encuentra publicado en el SEACE, obligatoriamente, desde la fecha de la convocatoria del presente procedimiento de selección.



1012. BASE LEGAL

- Ley N° 32185 Ley de Presupuesto del Sector Público para el Año Fiscal 2025.
- Ley de Equilibrio Financiero del Presupuesto del Sector Público del año fiscal 2025.
- Ley N° 28411 - Ley General del Sistema Nacional de Presupuesto.
- Ley N° 27867 y sus modificatorias vigentes, Ley N° 27902 y ley N° 28013, Ley Orgánica de Gobiernos Regionales.
- Decreto Supremo N.° 011-79-VC.
- Decreto Supremo N.° 082-2019-EF, que aprueba el TUO de la Ley N.° 30225, Ley de Contrataciones del Estado. (En adelante la LCE).
- Decreto Supremo N°344-2018-EF, que aprueba el Reglamento de la Ley de Contrataciones del Estado. (En adelante el RLCE).
- Decreto Legislativo N° 1252. Decreto Legislativo que crea el Sistema Nacional de Programación Multianual y Gestión de Inversiones y deroga la Ley N° 27293, Ley del Sistema Nacional de Inversión Pública.
- Ley N° 27444, Ley General del Procedimiento Administrativo General.



Las referidas normas incluyen sus respectivas modificaciones, de ser el caso.

CAPÍTULO II DEL PROCEDIMIENTO DE SELECCIÓN

2.1. CALENDARIO DEL PROCEDIMIENTO DE SELECCIÓN

Según el cronograma de la ficha de selección de la convocatoria publicada en el SEACE.

Importante

De conformidad con la vigesimosegunda Disposición Complementaria Final del Reglamento, en caso la Entidad (Ministerios y sus organismos públicos, programas o proyectos adscritos) haya difundido el requerimiento a través del SEACE siguiendo el procedimiento establecido en dicha disposición, no procede formular consultas u observaciones al requerimiento.



2.2. CONTENIDO DE LAS OFERTAS

La oferta contendrá, además de un índice de documentos⁶, la siguiente documentación:



2.2.1. Documentación de presentación obligatoria

2.2.1.1. Documentos para la admisión de la oferta

- Declaración jurada de datos del postor. (**Anexo N° 1**)
- Documento que acredite la representación de quien suscribe la oferta.

En caso de persona jurídica, copia del certificado de vigencia de poder del representante legal, apoderado o mandatario designado para tal efecto.

En caso de persona natural, copia del documento nacional de identidad o documento análogo, o del certificado de vigencia de poder otorgado por persona natural, del apoderado o mandatario, según corresponda.

En el caso de consorcios, este documento debe ser presentado por cada uno de los integrantes del consorcio que suscriba la promesa de consorcio, según corresponda.

Advertencia

De acuerdo con el artículo 4 del Decreto Legislativo N° 1246, las Entidades están prohibidas de exigir a los administrados o usuarios la información que puedan obtener directamente mediante la interoperabilidad a que se refieren los artículos 2 y 3 de dicho Decreto Legislativo. En esa medida, si la Entidad es usuaria de la Plataforma de Interoperabilidad del Estado – PIDE⁷ y siempre que el servicio web se encuentre activo en el Catálogo de Servicios de dicha plataforma, no corresponderá exigir el certificado de vigencia de poder y/o documento nacional de identidad.

- Declaración jurada de acuerdo con el literal b) del artículo 52 del Reglamento. (**Anexo N° 2**)
- Declaración jurada de cumplimiento del Expediente Técnico, según el numeral 3.1 del Capítulo III de la presente sección. (**Anexo N° 3**)
- Declaración jurada de plazo de ejecución de la obra. (**Anexo N° 4**)
- Promesa de consorcio con firmas legalizadas, de ser el caso, en la que se

⁶ La omisión del índice no determina la no admisión de la oferta.

⁷ Para mayor información de las Entidades usuarias y del Catálogo de Servicios de la Plataforma de Interoperabilidad del Estado – PIDE ingresar al siguiente enlace <https://www.gobiernodigital.gob.pe/interoperabilidad/>

consigne los integrantes, el representante común, el domicilio común y las obligaciones a las que se compromete cada uno de los integrantes del consorcio, así como el porcentaje equivalente a dichas obligaciones. **(Anexo N° 5)**

g) El precio de la oferta en SOLES y:

- ✓ El desagregado de partidas, cuando el procedimiento se haya convocado a suma alzada.
- ✓ Los precios unitarios, considerando las partidas según lo previsto en el último párrafo del literal b) del artículo 35 del Reglamento.

Asimismo, la oferta incluye el monto de la prestación accesoria, cuando corresponda. **(Anexo N° 6)**

El precio total de la oferta y los subtotales que lo componen deben ser expresados con dos (2) decimales. Los precios unitarios pueden ser expresados con más de dos (2) decimales.



Importante

- *El órgano encargado de las contrataciones o comité de selección, según corresponda, no puede incorporar documentos adicionales para la admisión de la oferta a los establecidos en este acápite.*
- *El análisis de precios unitarios y el detalle de los gastos generales fijos y variables de la oferta se presentan para el perfeccionamiento del contrato.*
- *El órgano encargado de las contrataciones o comité de selección, según corresponda, declara no admitidas las ofertas que no se encuentren dentro de los límites del valor referencial previstos en el numeral 28.2 del artículo 28 de la Ley. Asimismo, verifica la presentación de los documentos requeridos. De no cumplir con lo requerido, la oferta se considera no admitida.*

2.2.1.2. Documentos para acreditar los requisitos de calificación

Incorporar en la oferta los documentos que acreditan los **“Requisitos de Calificación”** que se detallan en el numeral 3.2 del Capítulo III de la presente sección de las bases.

2.2.2. Documentación de presentación facultativa:

- a) En el caso de microempresas y pequeñas empresas integradas por personas con discapacidad, o en el caso de consorcios conformados en su totalidad por estas empresas, deben presentar la constancia o certificado con el cual acredite su inscripción en el Registro de Empresas Promocionales para Personas con Discapacidad⁸.
- b) Solicitud de bonificación del cinco por ciento (5%) por tener la condición de micro y pequeña empresa **(Anexo N°11)**.

Advertencia

El órgano encargado de las contrataciones o comité de selección, según corresponda, no podrá exigir al postor la presentación de documentos que no hayan sido indicados en los acápites “Documentos para la admisión de la oferta”, “Requisitos de calificación” y “Factores de evaluación”.

2.3. REQUISITOS PARA PERFECCIONAR EL CONTRATO

El postor ganador de la buena pro debe presentar los siguientes documentos para perfeccionar el contrato:

- a) Garantía de fiel cumplimiento del contrato.

⁸ Dicho documento se tendrá en consideración en caso de empate, conforme a lo previsto en el artículo 91 del Reglamento.

- b) Garantía de fiel cumplimiento por prestaciones accesorias, de ser el caso.
- c) Solicitud para la constitución del fideicomiso, en el marco de lo establecido en el literal a) del numeral 184.9 del artículo 184 del Reglamento, de ser el caso⁹.
- d) Contrato de consorcio con firmas legalizadas ante Notario de cada uno de los integrantes, de ser el caso.
- e) Código de cuenta interbancaria (CCI) o, en el caso de proveedores no domiciliados, el número de su cuenta bancaria y la entidad bancaria en el exterior.
- f) Copia de la vigencia del poder del representante legal de la empresa que acredite que cuenta con facultades para perfeccionar el contrato, cuando corresponda.
- g) Copia de DNI del postor en caso de persona natural, o de su representante legal en caso de persona jurídica.



Advertencia

De acuerdo con el artículo 4 del Decreto Legislativo N° 1246, las Entidades están prohibidas de exigir a los administrados o usuarios la información que puedan obtener directamente mediante la interoperabilidad a que se refieren los artículos 2 y 3 de dicho Decreto Legislativo. En esa medida, si la Entidad es usuaria de la Plataforma de Interoperabilidad del Estado – PIDE¹⁰ y siempre que el servicio web se encuentre activo en el Catálogo de Servicios de dicha plataforma, no corresponderá exigir los documentos previstos en los literales e) y f).



- h) Domicilio para efectos de la notificación durante la ejecución del contrato.
- i) Autorización de notificación de la decisión de la Entidad sobre la solicitud de ampliación de plazo mediante medios electrónicos de comunicación ¹¹. **(Anexo N°12)**
- j) Constancia de capacidad libre de contratación expedida por el RNP¹².
- k) Programa de Ejecución de Obra (CPM) el cual presenta la ruta crítica y el calendario de avance de obra valorizado.
- l) Calendario de adquisición de materiales e insumos necesarios para la ejecución de obra, en concordancia con el calendario de avance de obra valorizado. Este calendario se actualiza con cada ampliación de plazo otorgada, en concordancia con el calendario de avance de obra valorizado vigente.
- m) Calendario de utilización de equipo, en caso la naturaleza de la contratación lo requiera.
- n) Memoria en la que se señalen las consideraciones que se han tomado en cuenta para la elaboración de los documentos indicados en los literales k), l) y m).
- o) Análisis de precios unitarios de las partidas y detalle de los gastos generales fijos y variables de la oferta, en caso de obras sujetas a precios unitarios¹³.
- p) Desagregado por partidas que dio origen a la oferta, en caso de obras a suma alzada.
- q) Copia de documentos que sustenten la propiedad, la posesión, el compromiso de compra venta o alquiler u otro documento que acredite la disponibilidad del requisito de calificación equipamiento estratégico. En el caso que el postor ganador sea un consorcio los documentos de acreditación de este requisito pueden estar a nombre del consorcio o de uno de sus integrantes.
- r) Copia de los diplomas que acrediten la formación académica requerida del plantel profesional clave, en caso que el grado o título profesional requerido no se encuentre publicado en el Registro Nacional de Grados Académicos y Títulos Profesionales a cargo de la de la Superintendencia Nacional de Educación Superior Universitaria – SUNEDU¹⁴.
- s) Copia de (i) contratos y su respectiva conformidad o (ii) constancias o (iii) certificados o (iv) cualquier otra documentación que, de manera fehaciente demuestre la experiencia del



⁹ Cuando la Entidad no haya incorporado en las bases la obligación de constituir un fideicomiso para la administración de los adelantos destinados a la ejecución de obra, el postor adjudicado puede presentar la solicitud para la constitución del fideicomiso.

¹⁰ Para mayor información de las Entidades usuarias y del Catálogo de Servicios de la Plataforma de Interoperabilidad del Estado – PIDE ingresar al siguiente enlace <https://www.gobiernodigital.gob.pe/interoperabilidad/>

¹¹ En tanto se implemente la funcionalidad en el SEACE, de conformidad con la Primera Disposición Complementaria Transitoria del Decreto Supremo N° 234-2022-EF.

¹² Este requisito no aplica para procedimientos de contratación directa por la causal de carácter de secreto, secreto militar o por razones de orden interno.

¹³ La Entidad puede requerir este documento en caso de obras a suma alzada.

¹⁴ <https://enlinea.sunedu.gob.pe/>



personal que conforma el plantel profesional clave.

Importante

- La Entidad debe aceptar las diferentes denominaciones utilizadas para acreditar la carrera profesional requerida, aun cuando no coincida literalmente con aquella prevista en los requisitos de calificación (por ejemplo Ingeniería Ambiental, Ingeniería en Gestión Ambiental, Ingeniería y Gestión Ambiental u otras denominaciones).

- Los documentos que acreditan la experiencia del personal deben incluir como mínimo los nombres y apellidos del profesional, el cargo desempeñado, el plazo de la prestación indicando el día, mes y año de inicio y culminación, el nombre de la Entidad u organización que emite el documento, la fecha de emisión y nombres y apellidos de quien suscribe el documento.

- En caso estos documentos establezcan el plazo de la experiencia adquirida por el profesional en meses sin especificar los días la Entidad debe considerar el mes completo.

De presentarse experiencia ejecutada paralelamente (traslape), para el cómputo del tiempo de dicha experiencia sólo se considerará una vez el periodo traslapado. No obstante, de presentarse periodos traslapados en el residente de obra, no se considera ninguna de las experiencias acreditadas, salvo la ejecución de obras por paquete.

Se considerará aquella experiencia que no tenga una antigüedad mayor a veinticinco (25) años anteriores a la fecha de la presentación de ofertas.

Asimismo, la Entidad debe valorar de manera integral los documentos presentados para acreditar dicha experiencia. En tal sentido, aun cuando en los documentos presentados la denominación del cargo o puesto no coincida literalmente con aquella prevista en los requisitos de calificación, se deberá validar la experiencia si las actividades que realizó el profesional corresponden con la función propia del cargo o puesto requerido.

- Cuando el postor ganador de la buena pro presenta como plantel profesional clave a profesionales que se encuentren prestando servicios como residente o supervisor en obras contratadas por la Entidad que no cuentan con recepción, procede otorgar plazo adicional para subsanar, conforme lo previsto en el literal a) del artículo 141 del Reglamento.
- En caso que el postor ganador de la buena pro sea un consorcio, las garantías que presente este para el perfeccionamiento del contrato, así como durante la ejecución contractual, de ser el caso, además de cumplir con las condiciones establecidas en el artículo 33 de la Ley y en el artículo 148 del Reglamento, deben consignar expresamente el nombre completo o la denominación o razón social de los integrantes del consorcio, en calidad de garantizados, de lo contrario no podrán ser aceptadas por las Entidades. No se cumple el requisito antes indicado si se consigna únicamente la denominación del consorcio, conforme lo dispuesto en la Directiva "Participación de Proveedores en Consorcio en las Contrataciones del Estado".
- En los contratos de ejecución de obras que celebren las Entidades con las micro y pequeñas empresas, estas últimas pueden otorgar como garantía de fiel cumplimiento el diez por ciento (10%) del monto del contrato, porcentaje que es retenido por la Entidad durante la primera mitad del número total de pagos a realizarse, de forma prorrateada en cada pago, con cargo a ser devuelto a la finalización del mismo, conforme lo establece el numeral 149.4 del artículo 149 del Reglamento y numeral 151.3 del artículo 151 del Reglamento, siempre que:
 - a) El procedimiento de selección original del cual derive el contrato a suscribirse sea una Adjudicación Simplificada.
 - b) El plazo de ejecución de la obra sea igual o mayor a sesenta (60) días calendario; y,
 - c) El pago a favor del contratista considere, al menos, dos (2) valorizaciones periódicas, en función del avance de obra.

Para dicho efecto los postores deben encontrarse registrados en el REMYPE, consignando en la Declaración Jurada de Datos del Postor (Anexo N° 1) o en la solicitud de retención de la garantía durante el perfeccionamiento del contrato, que tienen la condición de MYPE, lo cual será verificado por la Entidad en el link <http://www2.trabajo.gob.pe/servicios-en-linea-2-2> opción consulta de empresas acreditadas en el REMYPE.

Importante

- *Corresponde a la Entidad verificar que las garantías presentadas por el postor ganador de la buena pro cumplan con los requisitos y condiciones necesarios para su aceptación y eventual ejecución; sin perjuicio de la determinación de las responsabilidades funcionales que correspondan.*
- *De conformidad con el Reglamento Consular del Perú aprobado mediante Decreto Supremo N° 076-2005-RE para que los documentos públicos y privados extendidos en el exterior tengan validez en el Perú, deben estar legalizados por los funcionarios consulares peruanos y refrendados por el Ministerio de Relaciones Exteriores del Perú, salvo que se trate de documentos públicos emitidos en países que formen parte del Convenio de la Apostilla, en cuyo caso bastará con que estos cuenten con la Apostilla de la Haya¹⁵.*
- *La Entidad no puede exigir documentación o información adicional a la consignada en el presente numeral para el perfeccionamiento del contrato.*

2.4. PERFECCIONAMIENTO DEL CONTRATO

El contrato se perfecciona con la suscripción del documento que lo contiene. Para dicho efecto el postor ganador de la buena pro, dentro del plazo previsto en el artículo 141 del Reglamento, debe presentar la documentación requerida en Mesa de Partes de la Municipalidad Provincial de Cutervo cito en el Jirón Ramon Castilla 403, Cutervo, Cajamarca.

2.5. ADELANTOS¹⁶

2.5.1. ADELANTO DIRECTO

“La Entidad otorgará un adelanto directo por el 10% del monto del contrato original.

El contratista debe solicitar formalmente el ADELANTO dentro de los ocho (8) días siguientes a la suscripción del contrato, adjuntando a su solicitud la garantía por adelantos¹⁷ mediante carta fianza o póliza de caución y el comprobante de pago correspondiente. La Entidad debe entregar el monto solicitado dentro de los siete (7) días contados a partir del día siguiente de recibida la solicitud del contratista.

Vencido el plazo para solicitar el adelanto no procede la solicitud.

2.5.2. ADELANTO PARA MATERIALES E INSUMOS

“La Entidad otorgará adelantos para materiales e insumos por el 20% ¹⁸ del monto del contrato original, conforme al calendario de adquisición de materiales e insumos presentado por el contratista.

La entrega de los adelantos se realizará en un plazo de 7 días calendario previos a la fecha prevista en el calendario de adquisición de materiales e insumos para cada adquisición, con la finalidad que EL CONTRATISTA pueda disponer de los materiales e insumos en la oportunidad prevista en el calendario de avance de obra valorizado. Para tal efecto, EL CONTRATISTA debe solicitar la entrega del adelanto en un plazo de 8 días calendario anteriores al inicio del plazo antes mencionado, adjuntando a su solicitud la garantía por adelantos¹⁹ mediante carta

¹⁵ Según lo previsto en la Opinión N° 009-2016/DTN.

¹⁶ Si la Entidad ha previsto la entrega de adelantos, debe prever el procedimiento para su entrega, conforme a lo previsto en los artículos 181 y 182 del Reglamento.

¹⁷ De conformidad con el artículo 153 del Reglamento, esta garantía debe ser emitida por idéntico monto y un plazo mínimo de vigencia de tres (3) meses, renovable por un plazo idéntico hasta la amortización total del adelanto otorgado. Cuando el plazo de ejecución contractual sea menor a tres (3) meses, las garantías pueden ser emitidas con una vigencia menor, siempre que cubra la fecha prevista para la amortización total del adelanto otorgado.

¹⁸ De conformidad con el numeral 180.2 del artículo 180 del Reglamento, los adelantos para materiales e insumos, no pueden superar el veinte por ciento (20%) del monto del contrato original, y en el caso de contratos bajo la modalidad de llave en mano, en los que se haya previsto el adelanto para equipamiento y mobiliario, no pueden superar en conjunto dicho porcentaje.

¹⁹ De conformidad con el artículo 153 del Reglamento, esta garantía debe ser emitida por idéntico monto y un plazo mínimo de vigencia de tres (3) meses, renovable por un plazo idéntico hasta la amortización total del adelanto otorgado. Cuando el plazo de ejecución contractual sea menor a tres (3) meses, las garantías pueden ser emitidas con una vigencia menor,

fianza o póliza de caución y el comprobante de pago respectivo.

2.6. VALORIZACIONES

El periodo de valorización será mensual

PLAZO PARA EL PAGO DEL SALDO DE LA LIQUIDACIÓN DEL CONTRATO DE OBRA

La Entidad o el contratista, según corresponda, deben efectuar el pago del monto correspondiente al saldo de la liquidación del contrato de obra, en el plazo de 15 días calendario, computados desde el día siguiente del consentimiento de la liquidación. Para tal efecto, la parte que solicita el pago debe presentar el comprobante de pago respectivo.



siempre que cubra la fecha prevista para la amortización total del adelanto otorgado.

**CAPÍTULO III
REQUERIMIENTO**



EXPEDIENTE TÉCNICO E INFORMACIÓN COMPLEMENTARIA DEL EXPEDIENTE TÉCNICO



**MUNICIPALIDAD
PROVINCIAL DE CUTERVO**

SUB GERENTE DE INFRAESTRUCTURA



TÉRMINOS DE REFERENCIA

CONTRATACIÓN DE EJECUCIÓN DE SERVICIO:

**“CREACIÓN DEL SERVICIO DE ESPACIOS PÚBLICOS
URBANO EN LA LOSA DE RECREACIÓN DE USOS
MÚLTIPLES CON COBERTURA EN EL CASERÍO EL MITO
DISTRITO DE CUTERVO DE LA PROVINCIA DE CUTERVO
DEPARTAMENTO DE CAJAMARCA, CON CUI N°2660181” -
PRIMERA ETAPA**

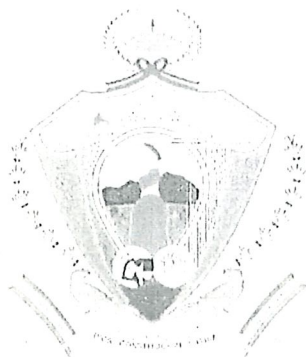

MARZO 2025

37



MUNICIPALIDAD PROVINCIAL DE CUTERVO

SUB GERENCIA DE INFRAESTRUCTURA

"AÑO DE LA RECUPERACION Y CONSOLIDACION DE LA ECONOMIA PERUANA"

TERMINOS DE REFERENCIA

PARA LA CONTRATACION DE LA EJECUCIÓN DE SERVICIO:
"CREACIÓN DEL SERVICIO DE ESPACIOS PÚBLICOS URBANO EN LA LOSA DE RECREACIÓN DE USOS MÚLTIPLES CON COBERTURA EN EL CASERÍO EL MITO DISTRITO DE CUTERVO DE LA PROVINCIA DE CUTERVO DEPARTAMENTO DE CAJAMARCA, CON CUI N° 2660181" - PRIMERA ETAPA

1. MUNICIPALIDAD PROVINCIAL DE CUTERVO:

La Municipalidad Provincial de Cutervo, que en adelante se denominará LA ENTIDAD, en su programa de inversiones para el Año Fiscal 2025, tiene previsto la ejecución de servicio denominada: "CREACIÓN DEL SERVICIO DE ESPACIOS PÚBLICOS URBANO EN LA LOSA DE RECREACIÓN DE USOS MÚLTIPLES CON COBERTURA EN EL CASERÍO EL MITO DISTRITO DE CUTERVO DE LA PROVINCIA DE CUTERVO DEPARTAMENTO DE CAJAMARCA, CON CUI N° 2660181" - PRIMERA ETAPA; por lo que, requiere contratar de manera obligatoria a la Persona Natural o Jurídica que se encargue de la Ejecución de la Obra.

2. BASE LEGAL:

- ↓ Ley N° 28411 - Ley General del Sistema Nacional del Presupuesto.
- ↓ Ley N° 31639 - Presupuesto del Sector Público para el Año Fiscal 2023.
- ↓ Ley N° 31640 - Endeudamiento del Sector Público para el Año Fiscal 2023.
- ↓ Ley N° 31367 - Ley de Equilibrio Financiero Del Presupuesto del Sector Público para el Año Fiscal 2025.
- ↓ Decreto Legislativo N° 1252 - Decreto Legislativo que crea el Sistema Nacional de Programación Multianual y Gestión de Inversiones y su Reglamento aprobado mediante el D.S. N° 284-2018-EF.
- ↓ Ley N° 26826- Ley de Marco de Descentralización
- ↓ Ley N° 27783 - Ley de Bases de la Descentralización.
- ↓ Ley N° 27867- Ley Orgánica de Gobiernos Regionales.
- ↓ Decreto Legislativo N° 1444, Que Modifica La Ley N° 30225, Ley de Contrataciones del Estado.
- ↓ Decreto Supremo N° 344-2018-EF, que aprueba el Reglamento la Ley de Contrataciones del Estado.
- ↓ Ley N° 30225, Ley de Contrataciones del Estado.
- ↓ Ley N° 27293 - Ley del Sistema Nacional de Inversión Pública.
- ↓ Ley N° 27444, Ley del Procedimiento Administrativo General.
- ↓ Ley N° 27806, Ley de Transparencia y de Acceso a la Información Pública.
- ↓ Ley N° 28015, Ley de Formalización y Promoción de la Pequeña y Microempresa.
- ↓ Ley N° 27633, Ley de Promoción Temporal del Desarrollo Productivo Nacional.



2 | TDR



MUNICIPALIDAD PROVINCIAL DE CUTERVO

SUB GERENCIA DE INFRAESTRUCTURA

"AÑO DE LA RECUPERACION Y CONSOLIDACION DE LA ECONOMIA PERUANA"

- † Normativas Especiales que rijan el objeto de la Contratación.
- † Directivas de OSCE
- † Las demás disposiciones relacionadas directamente con las normas anteriormente mencionadas.
- † Decreto Supremo N° 080-2020-PCM, que aprueba la reanudación de actividades económicas en forma gradual y progresiva dentro del marco de la declaratoria de Emergencia Sanitaria Nacional por las graves circunstancias que afectan la vida de la Nación a consecuencia del COVID-19, y sus modificatorias aprobadas con Decreto Supremo N° 101-2020-PCM y Decreto Supremo N° 103-2020-PCM.
- † Directiva N° 001-2019-EF/63.01, Directiva General del Sistema Nacional de Programación Multianual y Gestión de Inversiones, aprobada por la Resolución Directoral N° 001-2019- EF/63.01.
- † Directiva N° 005-2020-OSCE/CD, que regula los "alcances y disposiciones para la reactivación de obras públicas y contratos de supervisión, en el marco de la segunda disposición complementaria transitoria del Decreto Legislativo N° 1486", aprobada por Resolución N° 061-2020-OSCE/PRE y sus rectificaciones.

3. OBJETO DEL PROYECTO:

El objeto del presente proyecto es la contratación de una persona natural o jurídica para la ejecución de servicio: **"CREACIÓN DEL SERVICIO DE ESPACIOS PÚBLICOS URBANO EN LA LOSA DE RECREACIÓN DE USOS MÚLTIPLES CON COBERTURA EN EL CASERÍO EL MITO DISTRITO DE CUTERVO DE LA PROVINCIA DE CUTERVO DEPARTAMENTO DE CAJAMARCA, CON CUI N° 2660181" - PRIMERA ETAPA**, este nombre debe mantenerse, en todos los informes, documentos técnicos y administrativos, oficios y otros durante todo el período de la ejecución hasta su liquidación final de obra.

4. ENTIDAD QUE CONVOCA

Municipalidad Provincial de Cutervo

5. GENERALIDADES

El presente Proyecto **"CREACIÓN DEL SERVICIO DE ESPACIOS PÚBLICOS URBANO EN LA LOSA DE RECREACIÓN DE USOS MÚLTIPLES CON COBERTURA EN EL CASERÍO EL MITO DISTRITO DE CUTERVO DE LA PROVINCIA DE CUTERVO DEPARTAMENTO DE CAJAMARCA, CON CUI N° 2660181" - PRIMERA ETAPA**, ha sido programado por la Municipalidad Provincial de Cutervo para su ejecución priorizando así incentivar las prácticas deportivas a los estudiantes de la institución educativa en la institución educativa del caserío de Culla.

La Municipalidad Provincial de Cutervo ha predispuesto en su programa de inversiones 2025, la implementación del proyecto de: **"CREACIÓN DEL SERVICIO DE ESPACIOS PÚBLICOS URBANO EN LA LOSA DE RECREACIÓN DE USOS MÚLTIPLES CON COBERTURA EN EL CASERÍO EL MITO DISTRITO DE CUTERVO DE LA PROVINCIA DE CUTERVO DEPARTAMENTO DE CAJAMARCA,**

3 | TDR



35



MUNICIPALIDAD PROVINCIAL DE CUTERVO

SUB GERENCIA DE INFRAESTRUCTURA

"AÑO DE LA RECUPERACION Y CONSOLIDACION DE LA ECONOMIA PERUANA"

CON CUI N° 2660181" - PRIMERA ETAPA, contribuyendo a mejorar las prácticas deportivas al alumnado en la institución educativa.

6. OBJETIVOS DE PROYECTO:

Realizar la ejecución del servicio: **"CREACIÓN DEL SERVICIO DE ESPACIOS PÚBLICOS URBANO EN LA LOSA DE RECREACIÓN DE USOS MÚLTIPLES CON COBERTURA EN EL CASERÍO EL MITO DISTRITO DE CUTERVO DE LA PROVINCIA DE CUTERVO DEPARTAMENTO DE CAJAMARCA, CON CUI N° 2660181" - PRIMERA ETAPA**

CUADRO RESUMEN DE METAS:

En el proyecto se plantea metas físicas y financieras:

Item	Descripción	Und	Metrado
01	OBRAS PROVISIONALES Y PRELIMINARES		
01.01	CERAS PROVISIONALES		
01.01.01	ALMACEN, OFICINA Y CASETA DE GUARDIANIA	mes	2.00
01.01.02	CARTEL DE IDENTIFICACION DE LA OBRA DE 2.40 x 3.60 m	und	1.00
01.02	CERAS PRELIMINARES		
01.02.01	LIMPIEZA DEL TERRENO MANUAL	m2	877.37
01.02.02	TRAZO, NIVEL Y REPLANTEO	m2	877.37
01.02.03	EXCAVACION MASIVA CON EQUIPO PESADO	m3	259.01
01.02.04	RELLENO CON MATERIAL PROPIO	m3	83.00
01.02.05	CARGUIO DE MATERIAL CON EQUIPO	m3	220.01
01.02.06	ELIMINACIÓN DE MATERIAL EXCEDENTE CON MAQ. Dprom <1KM	m3	220.01
02	ESTRUCTURAS		
02.01	ZAFATAS		
02.01.01	MOVIMIENTO DE TIERRAS		
02.01.01.01	CORTE EN TERRENO NORMAL CON MAQUINARIA	m3	58.41
02.01.01.02	NIVELACION Y COMPACTACION DE SUBRASANTE	m2	27.44
02.01.01.03	RELLENO CON MATERIAL PROPIO	m3	25.20
02.01.01.04	CARGUIO DE MATERIAL CON EQUIPO	m3	13.09
02.01.01.05	ELIMINACIÓN DE MATERIAL EXCEDENTE CON MAQ. Dprom <1KM	m3	13.09
02.01.01.06	MEJORAMIENTO CON PIEDRA OVER DMAX=4" CON MAQ.	m3	13.72
02.01.01.07	BASE GRANULAR (AFIRMADO) CON MAQ.	m3	5.49
02.01.02	CONCRETO SIMPLE		
02.01.02.01	CONCRETO $f_c=100\text{kg/cm}^2$	m2	28.82
02.01.03	CONCRETO ARMADO		
02.01.03.01	CONCRETO $f_c = 210\text{ kg/cm}^2$	m3	13.72
02.01.03.02	ACERO DE REFUERZO $f_y= 4200\text{ kg/cm}^2$	kg	543.80
02.01.03.03	CURADO DE OBRAS DE CONCRETO CON ADITIVO	m2	47.00
02.02	PEDESTALES		
02.02.01	CONCRETO ARMADO		
02.02.01.01	CONCRETO $f_c = 210\text{ kg/cm}^2$	m3	7.54
02.02.01.02	ENCOFRADO Y DESENCOFRADO	m2	57.40
02.02.01.03	ACERO DE REFUERZO $f_y= 4200\text{ kg/cm}^2$	kg	1,035.90
02.02.01.04	CURADO DE OBRAS DE CONCRETO CON ADITIVO	m2	57.40
02.03	CANAL DE DRENAJE PLUVIAL		



MUNICIPALIDAD PROVINCIAL DE CUTERVO

SUB GERENCIA DE INFRAESTRUCTURA

"AÑO DE LA RECUPERACION Y CONSOLIDACION DE LA ECONOMIA PERUANA"



02.03.01	MOVIMIENTO DE TIERRAS		
02.03.02	NIVELACION Y COMPACTACION DE SUBRASANTE	m2	25.70
02.03.03	BASE GRANULAR (AFIRMADO) CON MAQ.	m3	26.00
02.03.04	CONCRETO SIMPLE		
02.03.04.01	CONCRETO $f_c=100\text{kg/cm}^2$	m2	25.70
02.03.04.02	CONCRETO $f_c=175\text{kg/cm}^2$	m3	6.24
02.03.04.03	ENCOFRADO Y DESENCOFRADO	m2	89.94
02.03.04.04	CURADO DE OBRAS DE CONCRETO CON ADITIVO	m2	89.94
02.03.05	JUNTAS		
02.03.05.01	JUNTA 1"	m	90.65
02.04	ESTRUCTURAS METÁLICAS		
02.04.01	COLUMNAS METÁLICAS		
02.04.01.01	COLUMNA DE TUBO SCH40-Ø8"	und	14.00
02.04.01.02	MONTAJE DE COLUMNAS METÁLICAS	und	14.00
02.04.02	TIJERALES		
02.04.02.01	TIJERAL METÁLICO LINEAL		
02.04.02.01.01	TIJERAL METÁLICO LINEAL (H=0.40m)	und	12.00
02.04.02.01.02	MONTAJE DE TIJERALES METÁLICOS LINEALES	und	12.00
02.04.02.02	TIJERAL METÁLICO PARABÓLICO		
02.04.02.02.01	TIJERAL METÁLICO PARABÓLICO (0.25m x 0.40m)	und	7.00
02.04.02.02.02	MONTAJE DE TIJERALES METÁLICOS PARABÓLICOS	und	7.00
02.04.03	CORREAS		
02.04.03.01	CORREAS DE TUBO LAC 3"x5"x3.00 mm	m	435.00
02.04.04	ARRIOSTRAMIENTO		
02.04.04.01	TEMPLADOR DE VIENTO CON CABLE METÁLICO Ø 1/2"	und	6.00
02.04.04.02	COLGADOR CON ACERO LISO Ø1/2"	und	7.00
02.04.04.03	TENSOR CON ACERO LISO Ø3/4"	und	7.00
02.04.05	COBERTURA METÁLICA PARABÓLICA		
02.04.05.01	COBERTURA METÁLICA CON ALUZINC CURVO TR4 - H=45mm	m2	622.00
02.04.05.02	COBERTURA TRANSLÚCIDA DE POLICARBONATO TR4 - H=45mm	m2	72.00
02.04.05.03	MONTAJE DE COBERTURA	m2	694.00
02.04.06	PLANCHA DE APOYO		
02.04.06.01	APOYO FIJO	und	7.00
02.04.06.02	APOYO MOVIL	und	7.00
02.04.07	DRENAJE PLUVIAL		
02.04.07.01	CANAleta GALVANIZADA $s=1/16"$	m	66.10
02.04.07.02	REJILLA METALICA PARA CANAL DE DRENAJE	m	65.00
03	ARQUITECTURA		
03.01	REVOQUES, ENLUCIDOS Y MOLDURAS		
03.01.01	TARRAJEO EN PEDESTALES, MORTERO C:A 1:4, E=1.5 CM.	m2	14.00
03.02	PINTURAS		
03.02.01	PINTURA LATEX EN PEDESTALES	m2	14.00
04	INSTALACIONES ELECTRICAS		
04.01	SALIDA PARA REFLECTORES	und	8.00
04.02	TUBERIA ELECTRICA PVC-SAP 1/2"x3m	m	90.00
04.03	CABLE ELECTRICO THHN 14 AWG	m	220.00
04.04	TABLEROS DE DISTRIBUCION METALICO CON TAPA 08 POLOS	und	1.00
04.05	INTERRUPTOR TERMOMAGNETICO 2x25 A	und	3.00
04.06	INTERRUPTOR DIFERENCIAL 2x32 A	und	1.00
04.07	CAJA DE PASE 100x100x50mm	und	10.00
04.08	REFLECTORES LED DE 200W - IP65	und	8.00
04.09	MURETE PARA SUMINISTRO ELECTRICO	und	1.00
05	INSTALACIONES SANITARIAS		

5 | TDR





MUNICIPALIDAD PROVINCIAL DE CUTERVO

SUB GERENCIA DE INFRAESTRUCTURA

"AÑO DE LA RECUPERACION Y CONSOLIDACION DE LA ECONOMIA PERUANA"



05.01	MONTANTE PARA AGUA DE LLUVIA CON TUBERIA PVC SAP Ø4"	m	15.00
05.02	TUBERIA DE PVC SAP C-10 DE Ø4"	m	33.00
06	MITIGACION DE IMPACTO AMBIENTAL		
06.01	MITIGACION, PREVENCION Y CORRECCION	gib	1.00
06.02	PREVENCION DE RESPUESTAS A EMERGENCIAS	gib	1.00
06.03	CIERRE Y LIMPIEZA DE OBRA	gib	1.00
07	PLAN DE SEGURIDAD Y SALUD EN OBRA		
07.01	EQUIPAMIENTO DE PROTECCION INDIVIDUAL	gib	1.00
07.02	EQUIPAMIENTO DE PROTECCION COLECTIVA	gib	1.00
07.03	CAPACITACION EN SEGURIDAD Y SALUD	gib	1.00
07.04	SEÑALIZACION PARA SEGURIDAD EN OBRA	gib	1.00
08	FLETE		
08.01	MOVILIZACIÓN Y DESMOVILIZACIÓN DE EQUIPOS, MAQUINARIAS Y HERRAMIENTAS	gib	1.00
08.02	FLETE TERRESTRE	gib	1.00

7. UBICACIÓN DEL PROYECTO:

REGION : Cajamarca
PROVINCIA : Cutervo
DISTRITO : Cutervo
Localidad : Caserío el Mito

Ubicación Geográfica.

ZONA URBANA/RURAL : RURAL

REGIÓN GEOGRÁFICA : SIERRA

La localidad beneficiaria tiene la siguiente ubicación geográfica

Norte : 9303514.86
Este : 729974.75
Altitud : 1990.40 msnm
Ubigeo : 0606010016

MACRO LOCALIZACIÓN





MUNICIPALIDAD PROVINCIAL DE CUTERVO

SUB GERENCIA DE INFRAESTRUCTURA

"AÑO DE LA RECUPERACION Y CONSOLIDACION DE LA ECONOMIA PERUANA"

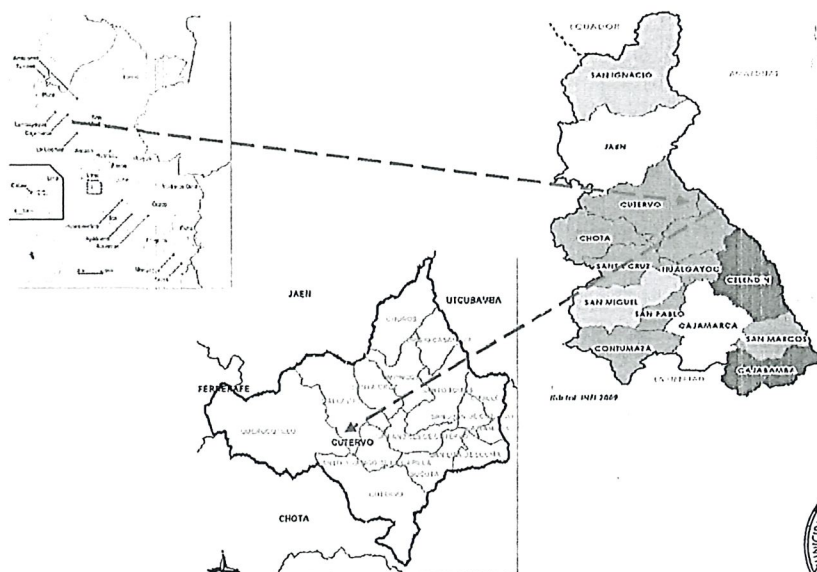

MICRO LOCALIZACIÓN

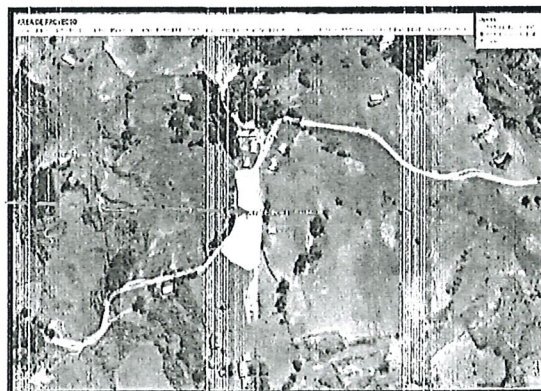

7 | TDR

31



MUNICIPALIDAD PROVINCIAL DE CUTERVO

SUB GERENCIA DE INFRAESTRUCTURA

"AÑO DE LA RECUPERACION Y CONSOLIDACION DE LA ECONOMIA PERUANA"



8. ANTECEDENTES:

Este proyecto, se realizará en la losa del Caserío el Mito - Cutervo, con la finalidad de atender y mejorar las demandas de los espacios públicos e institucionales, con la construcción de infraestructura moderna y adecuada. Se elabora la presente memoria de cálculo correspondiente al proyecto indicado de acuerdo a las Normas estructurales vigentes, especificaciones de fabricantes y referencias mencionadas en el presente documento. Este es un sustento a los planos de obras estructurales correspondientes al proyecto. Una cobertura metálica es un "conjunto de elementos resistentes capaz de mantener sus formas y cualidades a lo largo del tiempo, bajo la acción de las cargas y agentes exteriores a que ha de estar sometido". Para resolver con acierto la estabilidad de una edificación, es imprescindible entender el funcionamiento de su estructura, conocer la disposición estructural, las solicitudes que le llegan y el material utilizado, con el fin de elegir los detalles y disposiciones constructivas más adecuados, así como resolver los puntos singulares de la misma.

9. DATOS BÁSICOS DE DISEÑO

El presente expediente técnico, cumplirá con las normas de saneamiento exigidas por el Reglamento Nacional de Edificaciones y otras normas vigentes.

CÓDIGO DE INVERSIÓN	: 2660181
- ESTADO DEL PROYECTO	: ACTIVO, PERFIL APROBADO
- NIVEL DE ESTUDIO VIABLE	: EXPEDIENTE TÉCNICO- APROBADO
- ASIGNACIÓN DE LA VIABILIDAD	: MUNICIPALIDAD PROVINCIAL DE CUTERVO
- UNIDAD EJECUTORA	: MUNICIPALIDAD PROVINCIAL DE CUTERVO
- RESOLUCIÓN DE APROBACIÓN	: RESOLUCIÓN DE GERENCIA MUNICIPAL N° 102-2025-MPC/GM, de fecha: 12/03/2025

10. SISTEMA DE CONTRATACION

La obra será ejecutada mediante la modalidad de Administración Indirecta – por Contrata; a suma ALZADA.



11. VALOR TOTAL DE LA OBRA

El costo total del proyecto es S/. 427,084.36



MUNICIPALIDAD PROVINCIAL DE CUTERVO

SUB GERENCIA DE INFRAESTRUCTURA

"AÑO DE LA RECUPERACION Y CONSOLIDACION DE LA ECONOMIA PERUANA"



RESUMEN DE PRESUPUESTO	
PROYECTO: "CREACIÓN DEL SERVICIO DE ESPACIOS PÚBLICOS URBANOS EN LA LOSA DE RECREACIÓN DE USOS MÚLTIPLES CON COBERTURA EN EL CASERÍO EL MITO DISTRITO DE CUTERVO DE LA PROVINCIA DE CUTERVO DEPARTAMENTO DE CAJAMARCA" CON CUI N°2660181 – PRIMERA ETAPA.	
TIEMPO DE EJECUCION	60 DIAS
DESCRIPCION	MONTO
COSTO DIRECTO (CD)	S/. 288,280.28
GASTOS GENERALES (10.25%)	S/. 29,548.73
UTILIDAD (6% CD)	S/. 17,296.82
SUB TOTAL	S/. 335,125.83
IGV (18%)	S/. 60,322.65
VALOR REFERENCIAL (VR)	S/. 395,448.48
SUPERVISIÓN (5.50% VR)	S/. 21,749.67
GESTION DEL PROYECTO (2.5% VR)	S/. 9,886.21
TOTAL	S/. 427,084.36

SON: CUATROCIENTOS VEINTISIETE MIL OCHENTA Y CUATRO CON 36/100 SOLES.

12. FUENTE DE FINANCIAMIENTO

Recursos Determinados

13. PLAZO DE EJECUCION DE LA OBRA

El plazo de ejecución de la obra es de 60 días calendarios.

14. ADELANTOS

En virtud al artículo 180 del reglamento de la ley de contrataciones del estado, para el proceso de ejecución de obra se establecen los siguientes adelantos. Adelanto directo, el contratista podrá solicitar su adelanto hasta el 10% del monto del contrato original, en concordancia con lo establecido en el artículo 181 del reglamento de la LCE.

Adelanto para materiales e insumos a utilizarse en el objeto del contrato, el contratista podrá solicitar este adelanto hasta el 20% del monto del contrato original, en concordancia de lo establecido en el artículo 182 del reglamento.

15. CONDICIONES DE LOS CONSORCIOS

De conformidad con el numeral 49.5 del artículo 49 del reglamento de la Ley de contrataciones del estado, el área usuaria establece lo siguiente.

El porcentaje para el consorciado con mayor experiencia será mayor al 35%.

9 | TDR





MUNICIPALIDAD PROVINCIAL DE CUTERVO

21

SUB GERENCIA DE INFRAESTRUCTURA

"AÑO DE LA RECUPERACION Y CONSOLIDACION DE LA ECONOMIA PERUANA"

16. INICIO DEL PLAZO DE EJECUCION DE LA OBRA

De acuerdo con el numeral 176.1 del artículo 176 del reglamento de la ley de contrataciones del estado Decreto Supremo 308.2022. EF, y sus modificatorias, el plazo de ejecución de obra comienza a regir desde el día siguiente que se cumplan las siguientes condiciones:

- a) Que la entidad notifique al contratista quien es el inspector o supervisor, según corresponda;
- b) Que la entidad haya hecho entrega total o parcial del terreno o lugar donde se ejecuta la obra, según corresponda.
- c) Que la entidad provea el calendario de entrega de materiales e insumos que, de acuerdo con las bases, hubiera asumido como obligación.
- d) Que la entidad haya entregado el expediente técnico de la obra completo, en caso esta haya sido modificado con ocasión de la absolución de consultas y observaciones.
- e) Que la entidad haya otorgado al contratista el adelanto directo, en las condiciones y oportunidad establecidas en el artículo 181 del RLCE.

En caso que no sea necesario el cumplimiento de algunas de las condiciones descritas, se procederá a estimar los plazos conforme lo establece el RLCE.

17. VALORIZACION DE LA OBRA.

Las valorizaciones son la cuantificación económica de un avance físico en la ejecución de la obra, realizada en un periodo determinado, tienen el carácter de pagos a cuenta y serán elaboradas el último día de cada mes por supervisor y el contratista. Si el supervisor no se presenta para la valorización conjunta con el contratista, este la efectuará previa coordinación con la Municipalidad Provincial de Cutervo - Cajamarca. La forma de pago de las valorizaciones se realizará de la siguiente manera:

Mediante valorizaciones de obra de forma MENSUAL, en el caso de las obras contratadas bajo el sistema a suma alzada, las valorizaciones se formulan en función de los metrados ejecutados aplicando las partidas y precios unitarios del desagregado de partidas que dio origen a la propuesta y que fuera presentada al momento de ofertar, agregando separadamente los montos proporcionales de gastos generales y utilidad ofertados; a este monto se agrega, de ser el caso, el porcentaje correspondiente al Impuesto General a las Ventas.



MUNICIPALIDAD PROVINCIAL DE CUTERVO

28

SUB GERENCIA DE INFRAESTRUCTURA

"AÑO DE LA RECUPERACION Y CONSOLIDACION DE LA ECONOMIA PERUANA"



Las valorizaciones se formulan en función de los metrados ejecutados y serán formulados conjuntamente por el Residente y el Inspector o Supervisor, para lo cual ambos deben constituirse a la obra y personalmente medir los avances por cada partida, luego de la cual el inspector o supervisor formula la valorización. Si el contratista no se presenta para la valorización conjunta con el inspector o supervisor, éste la efectuará. El Inspector o Supervisor revisará los metrados durante el periodo de aprobación de la valorización.

Las Valorizaciones serán mensuales y serán elaboradas por el Residente y supervisor el último día de cada mes. El Plazo máximo de aprobación por el inspector o supervisor y su remisión a la Entidad, es de cinco (5) días, contados a partir del primer día hábil del mes siguiente al de la valorización respectiva, de conformidad y en cumplimiento con el artículo 194° Reglamento de la Ley de Contrataciones del Estado.

La Entidad abonará la valorización en trámite, según los plazos establecidos en el artículo 194 del Reglamento de la ley de contrataciones del estado. La demora por parte del Contratista en la presentación de la solicitud de pago y/o demora en la presentación de la factura dentro del plazo establecido y que origine demora en el pago por parte de la Entidad, no generará derecho al Contratista por concepto de interés. En caso de retraso en el pago de las valorizaciones, por razones imputables a la Entidad, el contratista tiene derecho al reconocimiento de los intereses legales efectivos, de conformidad con el artículo 194° del Reglamento y los artículos 1234°, 1245° y 1246 del Código Civil.

En caso se haya suscrito contrato con un consorcio, el pago de las valorizaciones se realizará a quien se indique en el contrato de consorcio.

Para el pago de valorizaciones de obra presentará dos (2) ejemplares en original, más un (1) ejemplar en copia, debidamente foliados con la documentación que se detalla a continuación:

- Índice.
- Solicitud de pago firmado por el representante legal del contratista de obra.
- Ficha técnica.
- Factura del contratista.
- Aspectos económicos
- Desarrollo de la obra
- Aspectos técnicos
- Aspectos administrativos





MUNICIPALIDAD PROVINCIAL DE CUTERVO

27

SUB GERENCIA DE INFRAESTRUCTURA

"AÑO DE LA RECUPERACION Y CONSOLIDACION DE LA ECONOMIA PERUANA"



- Planillas de metrados que respalden la valorización del mes, se adjuntara croquis, gráficos, planos y/o esquemas que ilustren claramente lo realmente ejecutado.
- Resumen de metrados ejecutados en el mes.
- Resumen de valorizaciones pagadas.
- Resumen de la valorización del mes.
- Valorización de obra del mes.
- Curva "S".
- Copia de la(s) formula(s) polinómica(s) del expediente técnico.
- Índices unificados de precios, publicados en el diario oficial El Peruano.
- Certificado de habilidad de e los profesionales de ejecución de obra, vigente.
- Contrato de trabajo de residente con contratista
- Cálculo ✓ de reajustes.
- Acta de entrega de terreno
- Resoluciones, (ampliaciones de plazo, adicionales) de corresponder
- Copla del contrato de ejecución de obra
- Copia de documento que autoriza cambio del plantel profesional clave (de ser el caso).
- Asientos de cuaderno de obra del mes de valorización.
- Certificados de ensayos y protocolos de control de calidad de los materiales y trabajos ejecutados.
- Panel fotográfico del proceso constructivo del mes, con presencia de residente, que reflejen y respalden la valorización.
- Pago de CONAFOVISER, pago de contribución al SENCICO, y de la obligación que tenga que pagar el contratista.
- Pago de seguro de los trabajadores (seguro de salud y seguro complementario de trabajo de alto riesgo, etc.).
- Informe de actividades del plan de seguridad y salud en el trabajo, firmado por el Profesional responsable.
- Copia de cartas fianzas vigentes (garantía de fiel cumplimiento, de ser el caso)
- Las valorizaciones deben tener firma y sello del Residente y Supervisor en todas sus páginas, el sello y firmas deben ser originales, es decir firmados manualmente.
- Copia de cronograma de avance de obra valorizado vigente.





MUNICIPALIDAD PROVINCIAL DE CUTERVO

26

SUB GERENCIA DE INFRAESTRUCTURA

"AÑO DE LA RECUPERACION Y CONSOLIDACION DE LA ECONOMIA PERUANA"

18. REAJUSTES

En este caso la obra se pacta en moneda nacional (Soles), las valorizaciones que se efectúen a precios originales del contrato y sus ampliaciones son ajustadas multiplicándolas por el respectivo coeficiente de reajuste "K" que se obtenga de aplicar las fórmulas polinómica previstas en el expediente técnico de obra que es parte del presente requerimiento y bases, los Índices Unificados de Precios de la Construcción que publica el Instituto Nacional de Estadística e Informática - INEI, correspondiente al mes en que debe ser pagada la valorización. Una vez publicados los índices correspondientes al mes en que debió efectuarse el pago, se realizan las regularizaciones necesarias.

Dado que los Índices Unificados de Precios de la Construcción son publicados con un mes de atraso, los reajustes se calculan en base al coeficiente de reajuste "K" conocido al momento de la valorización. Cuando se conozcan los Índices Unificados de Precios que se deben aplicar, se calcula el monto definitivo de los reajustes que le corresponden y se pagan con la valorización más cercana posterior o en la liquidación final sin reconocimiento de intereses según lo indica el artículo 195° del Reglamento de la Ley de Contrataciones con el Estado aprobado con D.S. 308-2022-EF y modificatoria, para ello la Entidad realizará las coordinaciones correspondientes con el contratista en forma documentada, en función de la disposición presupuestal, debido a que los presupuestos que se obtengan por reajustes, en el supuesto que sea a favor del contratista implica realizar modificaciones presupuestales institucionales.

19. CARACTERÍSTICAS TÉCNICAS DE LA OBRA (EXPEDIENTE TÉCNICO)

Las Características Técnicas para la ejecución de la obra a ejecutarse se encuentran explícitamente en el Expediente Técnico Actualizado, aprobado mediante RESOLUCIÓN DE GERENCIA MUNICIPAL N° 21-2025-MPC/GM; por otra parte el expediente técnico del proyecto ha sido elaborado teniendo la concepción técnica y el dimensionamiento definido en el estudio de pre inversión que sustentó la declaración viabilidad, en cumplimiento de la normativa del Sistema Nacional de Programación Multianual y Gestión de Inversiones.

20. PENALIDADES

Las penalidades aplicables estarán basadas en los artículos 161°, 162° y 163° del Reglamento de la ley de contrataciones del Estado.

20.1. Penalidad Por Mora



MUNICIPALIDAD PROVINCIAL DE CUTERVO

SUB GERENCIA DE INFRAESTRUCTURA

"AÑO DE LA RECUPERACION Y CONSOLIDACION DE LA ECONOMIA PERUANA"



En el caso de retraso injustificado en la ejecución de la obra, objeto del contrato, la Entidad le aplicará automáticamente una penalidad por cada día de atraso, hasta por un monto máximo equivalente al diez por ciento (10%) del monto contractual, de acuerdo a la siguiente fórmula:

$$\text{Penalidad Diaria} = \frac{0.10 \times \text{Monto Vigente}}{F \times \text{Plazo vigente en días}}$$



Donde F = 0.15, para obras cuyos plazos son mayores o iguales a sesenta (60) días; Tanto el monto como el plazo se refieren, según corresponda, al monto del contrato vigente o ítem

que debió ejecutarse. El retraso se justifica a través de la solicitud de ampliación de plazo debidamente aprobado.

20.2. Otras Penalidades

La Entidad considera que por deficiencias en el proceso constructivo que puedan ocurrir en obra por razones atribuibles al contratista o negligencias de este, se aplicará las penalidades mostradas en el cuadro siguiente Otras Penalidades, la Fórmula de cálculo de estas penalidades están en función de Unidades Impositivas Tributarias (U.I.T = S/ 4,950.00) o el valor de Valorización, y serán aplicadas por cada ocurrencia, o por cada día de incumplimiento observado por el supervisor o inspector, o la Entidad por medio evidencia documentaria, teniéndose los siguientes criterios:



N°	SUPUESTO DE APLICACIÓN DE PENALIDADES	FORMA DE CALCULO	PROCEDIMIENTO
1	Cuando el personal acreditado permanece menos de sesenta (60) días desde el inicio de su participación en la ejecución del contrato o del íntegro del plazo de ejecución, si este es menor a los sesenta (60) días, de conformidad con las	1.0 UIT, por cada día de ausencia del personal en obra en el plazo previsto	Según informe del Supervisor de obra y/o inspector de obra y/o la Sub Gerencia de Supervisión y Liquidaciones.



MUNICIPALIDAD PROVINCIAL DE CUTERVO

SUB GERENCIA DE INFRAESTRUCTURA

"AÑO DE LA RECUPERACION Y CONSOLIDACION DE LA ECONOMIA PERUANA"



	disposiciones establecidas en el numeral 190.2 del artículo 190 del Reglamento		
2	En caso el contratista incumpla con su obligación de ejecutar la prestación con el personal acreditado o debidamente sustituido	0.5 UIT, por cada día de ausencia del personal en obra.	Según informe del Supervisor de obra y/o inspector de obra y/o la Sub Gerencia Supervisión y liquidaciones.
3	Si el contratista o su personal, no permite el acceso al cuaderno de obra al supervisor de obra o inspector de obra, según corresponda, impidiéndole anotar las ocurrencias	Cinco por mil (5/100) del monto de la valorización del periodo por cada día de dicho impedimento.	Según informe del Supervisor de obra y/o inspector de obra
4	SEGURIDAD DE OBRA Y SEÑALIZACIÓN Cuando el Contratista no cuente con los dispositivos de seguridad en la obra, tanto peatonal o vehicular incumpliendo las normas vigentes sobre seguridad y salud en trabajo, como la Ley 29783 y su Reglamento y/o la Norma G-050 Seguridad Durante la Construcción, además caso omiso de las señalizaciones solicitadas por la Supervisión, La multa diaria será:	0.5 x U.I.T	Según informe del supervisión de obra o inspector de obra
5	INDUMENTARIA E IMPLEMENTACIÓN DE PROTECCIÓN DEL PERSONAL Cuando el	0.5 x U.I.T por cada trabajador	Según informe del supervisión de



15 | TDR



MUNICIPALIDAD PROVINCIAL DE CUTERVO

23

SUB GERENCIA DE INFRAESTRUCTURA

"AÑO DE LA RECUPERACION Y CONSOLIDACION DE LA ECONOMIA PERUANA"



	Contratista no cumpla con dotar a su personal de los elementos de seguridad y la indumentaria señalada por la normativa vigente mencionada en el ítem anterior. Esta penalidad se considerará si en la obra alguno de los trabajadores no está debidamente equipado con el Equipo de Protección Personal Básico o complementario, si los trabajos que está ejecutando lo ameritan, además la permanencia en obra del trabajador queda a evaluación del supervisor y de ser el caso de reincidencia será retirado.	que no cuente con la indumentaria de seguridad correspondiente	obra o inspector de obra
6	REVISIÓN DEL EXPEDIENTE TÉCNICO DE OBRA Si dentro de los quince (15) días calendario del inicio del plazo de ejecución de obra el contratista no presenta al supervisor de obra, el informe técnico de revisión del expediente técnico de obra, que incluya entre otros, las posibles prestaciones adicionales, riesgos del proyecto y otros aspectos que sean materia de consulta, según el artículo 177 del RLCE.	0.5 x U.I.T por cada día de atraso	Según informe del supervisión de obra o inspector de obra
7	CARTEL DE OBRA Cuando el contratista no coloque el cartel de obra dentro de los siete (7) días	0.5 x U.I.T por cada día de atraso	Según informe del supervisión de





MUNICIPALIDAD PROVINCIAL DE CUTERVO

SUB GERENCIA DE INFRAESTRUCTURA

"AÑO DE LA RECUPERACION Y CONSOLIDACION DE LA ECONOMIA PERUANA"



	calendario de iniciado el plazo de ejecución de obra.		obra o inspector de obra
8	RESIDENTE DE OBRA Cuando el Ingeniero Residente no se encuentra en obra sin haber justificado su ausencia ante el Supervisor. La penalidad es por ausencia	0.5 x U.I.T por cada día de atraso	Según informe del supervisión de obra o inspector de obra
9	No cumple con lo estipulado en el Reglamento Nacional de Edificaciones Norma G.050. La penalidad es por ocurrencia.	2/100 del monto contractual	Según informe del supervisión de obra o inspector de obra
10	Cuando el Contratista Ejecuta trabajos o apertura frentes de obra sin previa aprobación de la Supervisión. La penalidad es por ocurrencia y por cada frente de trabajo.	2/100 del monto contractual	Según informe del supervisión de obra o inspector de obra
11	No cumple con recoger el desmonte y efectuar la limpieza de la zona de trabajo. La penalidad es por ocurrencia.	2/100 del monto contractual	Según informe del supervisión de obra o inspector de obra
12	Si la Entidad o a través de su Órgano de Control Interno, detecta que los profesionales del plantel clave con coeficiente de participación uno (1), tienen participación simultánea en obras de otras entidades. La penalidad será por cada día de participación simultánea.	0.5 x U.I.T por cada día de participación simultanea	Según informe del supervisión de obra o inspector de obra
13	Cuando el Contratista no cumpla con dotar a su personal de los elementos de seguridad o cuando el	2/100 del monto de la valorización respectiva.	Según informe del supervisión de obra



17 | TDR



MUNICIPALIDAD PROVINCIAL DE CUTERVO

21

SUB GERENCIA DE INFRAESTRUCTURA

"AÑO DE LA RECUPERACION Y CONSOLIDACION DE LA ECONOMIA PERUANA"



	personal del Contratista no cuenta con uniformes y equipos de protección personal completos. La penalidad es por ocurrencia.		obra o inspector de obra
14	CRONOGRAMAS DE OBRA ACTUALIZADOS POR AMPLIACIÓN DE PLAZO: Cuando el contratista no cumple con entregar al supervisor o inspector (según corresponda) la programación CPM que corresponda y su respectivo calendario de avance de obra valorizado actualizado, en un plazo que no puede exceder de siete (7) contados a partir del día siguiente de la fecha de notificación al contratista de la aprobación de la ampliación de plazo; establecido en el artículo 198 del Reglamento de la ley de contrataciones del estado.	0.5 x U.I.T por cada día de atraso	Según informe del supervisión de obra o inspector de obra
15	CRONOGRAMAS DE OBRA ACTUALIZADOS POR VARIACIONES DEL MONTO CONTRACTUAL: Cuando el contratista no cumple con entregar al supervisor o inspector (según corresponda) la programación CPM que corresponda y su respectivo calendario de avance de obra valorizado actualizado del contrato principal y/o	0.5 x U.I.T por cada día de atraso	Según informe del supervisión de obra o inspector de obra





MUNICIPALIDAD PROVINCIAL DE CUTERVO

20

SUB GERENCIA DE INFRAESTRUCTURA

"AÑO DE LA RECUPERACION Y CONSOLIDACION DE LA ECONOMIA PERUANA"



	adicional de obra, dentro de los siete (7) días contados a partir del día siguiente de la fecha de notificación al contratista de la aprobación del adicional de obra y/o reducción y/o deductivo de obra		
16	PRUEBAS DE ENSAYO Cuando el contratista no realice las pruebas y ensayos oportunamente para verificar la cantidad de los materiales, dosificaciones y/o ensayos de control de calidad, asimismo se aplicara penalidad cuando, es decir, al no seguir los procedimientos estandarizados, hacer uso de los equipos inadecuados, o el personal que realice las pruebas de control de calidad no sea el autorizado, la multa diaria será:	0.5 x U.I.T	Según informe del supervisor de obra o inspector.
17	Cuando el contratista emplea materiales, equipos o maquinaria en obra no autorizados previamente por el supervisor o cuando no cuenta con materiales o cuando los equipos y maquinarias no cumplen con lo mínimo requerido en el presente termino de referencia o con su propuesta o cuando no presente los equipos declarados en la propuesta		





MUNICIPALIDAD PROVINCIAL DE CUTERVO

19

SUB GERENCIA DE INFRAESTRUCTURA

"AÑO DE LA RECUPERACION Y CONSOLIDACION DE LA ECONOMIA PERUANA"



	técnica. La penalidad es por ocurrencia		
18	Cuando el contratista no cumpla con entregar el calendario valorizado adecuado a la fecha de inicio del plazo contractual en un plazo de 03 días de iniciada la obra. La multa diaria será:	0.5 x U.I.T	Según informe del supervisor de obra o inspector.
19	PERSONAL CLAVE EN OBRA Cuando alguno de los profesionales propuestos por el contratista que componen el equipo de ingeniería en obra, no se encuentren en obra de acuerdo al coeficiente de participación, la multa será.	0.5 x U.I.T	Según informe del supervisor de obra o inspector.
20	AUTORIZACION DE TRABAJOS El contratista ejecuta trabajos no autorizados por el supervisor o inspector de obra.	0.5 x U.I.T	Según informe del supervisor de obra o inspector
21	De no presentar el contratista, las constancias de SCTR Y SALUD de todo el personal que trabaja en obra, conjuntamente con el expediente de la valoración mensual, se le aplicara la penalidad es por ocurrencia.	2/100 del monto de la valoración respectiva	Según informe del supervisor de obra o inspector y/o informe de la sub gerencia de supervisión y liquidaciones.
22	No reporta a la entidad los accidentes de trabajo de acuerdo a lo estipulado en la Ley 29783, de seguridad y salud en el trabajo, la	5/100 de la valoración respectiva	Según informe del supervisor de obra o inspector





MUNICIPALIDAD PROVINCIAL DE CUTERVO

18

SUB GERENCIA DE INFRAESTRUCTURA

"AÑO DE LA RECUPERACION Y CONSOLIDACION DE LA ECONOMIA PERUANA"



	penalidad es por cada accidente no reportado.		
23	Cuando el contratista a través de su residente de obra no llene el cuaderno de obra digital de acuerdo a Ley.	0.5 x U.I.T	Según informe del supervisor de obra o inspector y/o informe de la sub gerencia de supervisión y liquidaciones.
24	CAMBIO DEL PERSONAL OFERTADO EN LA PROPUESTA En caso culmine la relación contractual entre el contratista y el personal propuesto y la entidad no haya aprobado la sustitución del personal por no cumplir con las experiencias y calificaciones del profesional previsto en las bases, así mismo cuando el personal acreditado pertenece menos de 60 días.	0.5 x U.I.T	Según informe del supervisor de obra o inspector
25	CRONOGRAMAS ACTUALIZADOS POR VARIACIONES DEL MONTO CONTRACTUAL. Cuando el contratista no cumple con entregar al supervisor o inspector (según corresponda) la programación CPM que corresponda y su respectivo calendario de avance valorizado actualizado del contrato original y/o adicional de obra, dentro los 7 días contados a partir del	0.5 x U.I.T pos cada día de atraso	Según informe del supervisor de obra o inspector



21 | TDR



MUNICIPALIDAD PROVINCIAL DE CUTERVO

SUB GERENCIA DE INFRAESTRUCTURA

"AÑO DE LA RECUPERACION Y CONSOLIDACION DE LA ECONOMIA PERUANA"



	día siguiente de la fecha de notificación al contratista de la aprobación del adicional de obra y deductivo de obra.		
--	--	--	--

20.3. Procedimiento de aplicación de penalidades en Contrato de Obras

De detectarse alguna infracción cometida por el contratista, el Supervisor de obra o inspector de obra deberá comunicar a la Entidad la ocurrencia, con las evidencias fotográficas y/o documentarias de las faltas cometidas y/o la entidad las aplicará de detectarse las falencias en las visitas inopinadas a obra mediante la evidencia fotográfica y/o documentaria.

La multa será descontada de la valorización del mes en la que la infracción es cometida.

Cuando se llegue a cubrir el monto máximo de la penalidad, sea por mora o por otras penalidades, la Entidad podrá resolver el contrato por incumplimiento. Por Incumplimiento del Contrato. - La garantía de fiel cumplimiento, se ejecutará en su totalidad, solo cuando la resolución por la cual la Entidad resuelve el contrato por causa imputable al contratista, haya quedado consentida o cuando por laudo arbitral consentido y ejecutoriado se declare procedente la decisión de resolver el contrato. El monto de las garantías corresponderá íntegramente a la Entidad, independientemente de la cuantificación del daño efectivamente irrogado.



21. RESPONSABILIDADES DEL CONTRATISTA

Queda claramente establecido que el hecho de haber recepcionado la Obra no exonera al CONTRATISTA de sus responsabilidades, de acuerdo con lo dispuesto en el Código Civil artículo 1774 y en el artículo 40° de la Ley de Contrataciones con el Estado, que establece, entre otros, un periodo de garantía y responsabilidad del ejecutor de las obras no menor de siete (07) años.

Además, y sin exclusión de las obligaciones que correspondan a El Contratista, conforme a los dispositivos legales y reglamentarios vigentes Ley N° 31535 y Reglamento de Contrataciones con el estado D.S. N° 308-2022-EF con sus respectivas modificatorias y que son inherentes a La Ejecución de Obra contratada, éste se obliga y compromete a cumplir con lo siguiente:





MUNICIPALIDAD PROVINCIAL DE CUTERVO

16

SUB GERENCIA DE INFRAESTRUCTURA

"AÑO DE LA RECUPERACION Y CONSOLIDACION DE LA ECONOMIA PERUANA"



- Garantizar la participación del personal profesional clave que se exige en el presente documento, así como de los servicios, equipos y personal técnico y auxiliar que garanticen la buena y oportuna ejecución de la Obra.
- Es de su exclusiva responsabilidad, cumplir con los plazos parciales y con el plazo total programado para la Ejecución de la Obra.
- Asumir la responsabilidad, total y exclusiva, por la calidad de la Obra ejecutada, para lo cual mantendrá coordinación permanente con la Supervisión y la Entidad sobre los trabajos que se ejecuten.
- El Contratista está obligado a aplicar la reglamentación, directivas, ordenanzas municipales parámetros urbanísticos y edificatorios, normas técnicas y demás documentos que sean de cumplimiento obligatorio para el desarrollo de la Ejecución de Obra, así como para sustentar adecuadamente la documentación técnica que formulará para La Entidad.
- El Contratista suministrará toda la mano de obra, dirección, materiales, alumbrado, combustible, agua, herramientas, instrumentos, equipos, abastecimiento y otros medios de construcción necesaria o adecuada para la ejecución y terminación de la Obra. Protegerá las obras durante su ejecución, realizándolas de manera compatible con la seguridad de la vida, la propiedad y la salud a satisfacción de la Supervisión y de acuerdo a los Documentos del procedimiento de selección y a los del Contrato.
- Así mismo ejecutará la obra en estricta armonía con el medio ambiente sin producir ni generar medios que pudieran generar focos de contaminación, alteración y degradación de Ecosistemas, la biodiversidad, los Recursos Naturales o el medio ambiente.
- En atención a que el Contratista es el responsable absoluto de la Obra que realiza, deberá garantizar su calidad y responder por el trabajo realizado, dentro de los términos que establecen las normas durante los siguientes siete (7) años, desde la fecha de recepción de la Obra, por lo que, en caso de ser requerido por la Entidad, para absolver defectos, fallas y/o vicios ocultos que presenta la obra ejecutada, no podrá negar su participación y absolución de dichos requerimientos mencionados, sin mayores costos a la Entidad. En caso de no contestar por escrito y/o no concurrir a la citación antes indicada, se hará conocer su negativa al OSCE y a la Contraloría General de la República, a los efectos legales





MUNICIPALIDAD PROVINCIAL DE CUTERVO

SUB GERENCIA DE INFRAESTRUCTURA

"AÑO DE LA RECUPERACION Y CONSOLIDACION DE LA ECONOMIA PERUANA"

15

consiguientes, en razón de que el servicio prestado es un acto administrativo por el cual es responsable ante el Estado.

22. CUMPLIMIENTO DE LO PACTADO

Los contratistas están obligados a cumplir cabalmente, con lo ofrecido en su propuesta y en cualquier manifestación formal documentada, que hayan aportado adicionalmente, en el curso del procedimiento de selección o en la formalización del contrato, así como a lo dispuesto en los incisos 1), 2) y 3) del artículo 1774 del Código Civil.

23. DEMORAS INJUSTIFICADAS EN LA EJECUCIÓN DE LA OBRA

Durante la ejecución de la Obra, el contratista está obligado a cumplir los avances parciales establecidos en el calendario valorizado de avance. En caso de retraso injustificado, cuando el monto de la valorización acumulada a una fecha determinada sea menor al ochenta por ciento (80%) del monto de la valorización acumulada programada a dicha fecha, el Supervisor ordenará al Contratista que presente, dentro de los siete (07) días siguientes, un nuevo calendario que contemple la aceleración de los trabajos, de modo que se garantice el cumplimiento de la obra dentro del plazo previsto, anotando tal hecho en el Cuaderno de Obra.

La falta de presentación de este calendario dentro del plazo señalado en el párrafo anterior podrá ser causal para que opere la intervención económica de la obra o la resolución del contrato. El nuevo Calendario no exime al Contratista de la Responsabilidad por demoras injustificadas, ni es aplicable para el cálculo y control de reajustes, según lo define el artículo 203° del Reglamento de la Ley de Contrataciones con Estado.

Así también el Reglamento indica que, cuando el monto de la valorización acumulada ejecutada sea menor al ochenta por ciento (80%) del monto acumulado programado del nuevo calendario, el Supervisor anotará el hecho en el Cuaderno de Obra e informará a la Entidad. Dicho retraso será imputado como causal de Resolución de Contrato, salvo que la Entidad decida la intervención económica de la obra, no siendo necesario aviso alguno al contratista de obra.

24. INTERVENCIÓN ECONÓMICA DE LA OBRA





MUNICIPALIDAD PROVINCIAL DE CUTERVO

SUB GERENCIA DE INFRAESTRUCTURA

14

"AÑO DE LA RECUPERACION Y CONSOLIDACION DE LA ECONOMIA PERUANA"



La Entidad podrá, de oficio o a solicitud de parte, intervenir económicamente la obra en caso fortuito, fuerza mayor o por incumplimiento de las estipulaciones contractuales que a su juicio no permitan la terminación de los trabajos. La intervención económica no deja al contratista al margen de su participación contractual, manteniendo los derechos y obligaciones correspondientes. Si el contratista rechaza la intervención económica el contrato será resuelto, de conformidad con lo indicado en el artículo 204° del Reglamento.



25. RECEPCIÓN DE LA OBRA Y PLAZOS

En concordancia con el artículo 208° del Reglamento de la Ley de Contrataciones con el Estado, en la fecha de la culminación de la obra el residente anotará tal hecho en el Cuaderno de Obra y solicitará la recepción de la misma. El supervisor, en un plazo no mayor de cinco (5) días posteriores a la anotación señalada, corrobora el fiel cumplimiento de lo establecido en los planos, especificaciones técnicas y calidad, de encontrarlo conforme anota en el cuaderno de obra y emite el certificado de conformidad técnica, que detalla las metas del proyecto y precisa que la obra cumple lo establecido en el expediente técnico de obra y las modificaciones aprobadas por la Entidad, remitiéndolo a esta dentro de dicho plazo. La Entidad, en el mismo plazo.

Dentro de los cinco (5) días hábiles siguientes a la recepción del certificado de conformidad técnica, la Entidad designa un comité de recepción. El comité está integrado, cuando menos, por un representante de la Entidad, necesariamente ingeniero o arquitecto, según corresponda a la naturaleza de los trabajos.

Para el inicio del acto de recepción de obra, el residente de obra entrega al comité de recepción el cuaderno de obra, el cual es devuelto a la finalización del acto al residente con la anotación pertinente del supervisor, de ser el caso. En un plazo no mayor de veinte (20) días siguientes de realizada su designación, el Comité de Recepción, junto con el Contratista, procederá a verificar el fiel cumplimiento de lo establecido en los planos y especificaciones técnicas y efectuará las pruebas que sean necesarias para comprobar el funcionamiento de las instalaciones y equipos.

Culminada la verificación, y de no existir observaciones, se procederá a la recepción de la obra, teniéndose por concluida la misma, en la fecha indicada por el Contratista en el cuaderno de obra. El Acta de Recepción deberá ser suscrita por los miembros del Comité, el Contratista y su Residente.

De existir observaciones, éstas se consignarán en el Acta respectiva o pliego de Observaciones, y no se recibirá la obra. El Contratista dispondrá de un décimo (1/10) del plazo de ejecución de la obra o cuarenta y cinco días (45), el

25 | TDR





MUNICIPALIDAD PROVINCIAL DE CUTERVO

SUB GERENCIA DE INFRAESTRUCTURA

"AÑO DE LA RECUPERACION Y CONSOLIDACION DE LA ECONOMIA PERUANA"

13



que resulte menor para subsanar las observaciones, plazo que se computará a partir de la fecha de suscripción del Acta o pliego. Las prestaciones que se ejecuten en dicho periodo como consecuencia de observaciones no darán derecho al pago de ningún concepto a favor del contratista, supervisor o inspector ni a la aplicación de penalidad alguna.



Subsanadas las observaciones, el Contratista solicitará nuevamente la recepción de la obra en el Cuaderno de Obra, lo cual será verificado por el Supervisor e informado a la Entidad, en el plazo de tres (03) días siguientes de la anotación. El Comité de Recepción se constituirá en la obra dentro de los siete (07) días siguientes de recibido el informe del Supervisor. La comprobación que realizará se sujetará a verificar la subsanación de las observaciones formuladas en el Acta, no pudiendo formular nuevas observaciones.

De haberse subsanado las observaciones a conformidad del Comité de Recepción, se suscribirá el Acta de Recepción de Obra. En caso el contratista o el comité de recepción no estuviesen conformes con las observaciones o la subsanación, según corresponda, anota la discrepancia en el acta respectiva. El comité de recepción eleva al Titular de la Entidad todo lo actuado con un informe sustentado de sus observaciones en un plazo máximo de cinco (5) días. La Entidad se pronuncia sobre dichas observaciones en igual plazo.

De persistir la discrepancia, ésta se someterá a Junta de Resolución de Disputas, conciliación y/o arbitraje, según corresponda, dentro de los treinta (30) días hábiles posteriores al pronunciamiento de la Entidad, o al vencimiento del plazo en que este debió realizarse.

Si vencido el cincuenta por ciento (50%) del plazo establecido para la subsanación, el inspector o supervisor verifica que no se ha dado inicio a los trabajos correspondientes, salvo circunstancias justificadas debidamente acreditadas por el contratista, informa de inmediato a la Entidad quien da por vencido dicho plazo y notifica ello al Contratista. A partir del día siguiente de la mencionada notificación la Entidad asume la subsanación de las observaciones con cargo a las valorizaciones pendientes de pago o de acuerdo al procedimiento que se establece en la Directiva que se apruebe conforme a lo que dispone el numeral 204.3 del artículo 204.

Todo retraso en la subsanación de las observaciones que exceda del plazo otorgado, se considerará como demora para efecto de las penalidades que





MUNICIPALIDAD PROVINCIAL DE CUTERVO

SUB GERENCIA DE INFRAESTRUCTURA

"AÑO DE LA RECUPERACION Y CONSOLIDACION DE LA ECONOMIA PERUANA"



En el caso que una de las partes no acoja las observaciones formuladas por la otra, aquella debe manifestarlo por escrito dentro del plazo previsto en el párrafo anterior. En tal supuesto, la parte que no acoge las observaciones debe solicitar, dentro del plazo previsto en la Ley, el sometimiento de esta controversia a conciliación y/o arbitraje, vencido el plazo se considera consentida o aprobada, según corresponda, la liquidación con las observaciones formuladas.

De existir controversias en esta etapa de la obra, se procederá teniendo en cuenta lo establecido en el artículo 209° del Reglamento de la Ley de Contrataciones con el Estado.



La liquidación de obra será presentada en 02 originales + 01 copia, y deberá contener el sustento adecuado con la documentación y cálculos detallados que la justifiquen, como son todas las valorizaciones, los reajustes, los mayores gastos generales de ser el caso, la utilidad, los impuestos que afecten la prestación, así como penalidades que hayan afectado al contratista, entre otros. Así mismo, el contratista, en conformidad con el artículo 209° del Reglamento, conjuntamente con la liquidación deberá entregar a la Entidad los planos post construcción, pidiéndose por parte de la Entidad los siguientes documentos adicionales:



- Declaratoria de fábrica conforme a lo dispuesto en la Ley de la materia.
- Memoria descriptiva valorizada.
- Metrados Post Construcción, visados por el Supervisor y Residente.
- Fotografías inicio y fin de Obra.
- Otros documentos de acuerdo a la Ley de Contrataciones del estado y su reglamento

27. DEL PERSONAL CLAVE

El personal clave establecido en el presente Requerimiento Técnico Mínimo, corresponde a los siguientes profesionales de acuerdo al desagregado de gastos generales establecido en el expediente técnico:

Cargo	Cantidad	Participación	Título profesional	Experiencia
-------	----------	---------------	--------------------	-------------



MUNICIPALIDAD PROVINCIAL DE CUTERVO

12

SUB GERENCIA DE INFRAESTRUCTURA

"AÑO DE LA RECUPERACION Y CONSOLIDACION DE LA ECONOMIA PERUANA"



correspondan y podrá dar lugar a que la Entidad resuelva el contrato por incumplimiento. Las penalidades a que se refiere el presente artículo podrán ser aplicadas hasta el tope señalado en la Ley, el Reglamento o el Contrato, según corresponda.

26. LIQUIDACIÓN DE CONTRATO DE OBRA

Para la liquidación de obra, aplica el artículo 209° del Reglamento, en donde señala que: El contratista presenta la liquidación debidamente sustentada con la documentación y cálculos detallados, dentro de un plazo de sesenta (60) días o el equivalente a un décimo (1/10) del plazo vigente de ejecución de la obra, el que resulte mayor, contado desde el día siguiente de la recepción de la obra o de que la última controversia haya sido resuelta y consentida. Dentro de los sesenta (60) días o el equivalente a un décimo (1/10) del plazo vigente de ejecución de la obra, el que resulte mayor, contado desde el día siguiente de la recepción de la obra, el supervisor o inspector presenta a la Entidad sus propios cálculos, excluyendo aquellos que se encuentran sometidos a un medio de solución de controversias.

Dentro del plazo de sesenta (60) días de recibida la liquidación formulada por el contratista la Entidad se pronuncia con cálculos detallados, ya sea aprobando, observando, o elaborando otra, notificando al contratista para que este se pronuncie dentro de los quince (15) días siguientes.

En caso el contratista no presente la liquidación en el plazo previsto, la Entidad ordena al supervisor o inspector la elaboración de la liquidación debidamente sustentada en el plazo previsto en el numeral 209.1, siendo los gastos a cargo del contratista. La Entidad notifica la liquidación al contratista para que este se pronuncie dentro de los quince (15) días siguientes.

La liquidación queda consentida o aprobada, según corresponda, cuando, practicada por una de las partes, no es observada por la otra dentro del plazo establecido.

Cuando una de las partes observe la liquidación presentada por la otra, ésta debe pronunciarse dentro de los quince (15) días de haber recibido la observación; de no hacerlo, se considera aprobada o consentida, según corresponda, la liquidación con las observaciones formuladas.





MUNICIPALIDAD PROVINCIAL DE CUTERVO

SUB GERENCIA DE INFRAESTRUCTURA

"AÑO DE LA RECUPERACION Y CONSOLIDACION DE LA ECONOMIA PERUANA"



Ingeniero residente de obra	1	01	Ing. civil	Deberá acreditar una experiencia mínima de Veinticuatro (24) meses como Residente y/o jefe y/o supervisor y/o inspector y/o jefe de supervisión y/o residente y/o asistente de obra de infraestructura con cobertura deportiva y/o similares, cobertura de losas, en obras similares.
-----------------------------------	---	----	------------	--

EQUIPOS MAQUINARIAS Y MEDIOS AUXILIARES

El Contratista situará en la obra el equipo o maquinaria y medios auxiliares, descritos en el ítem A.1, Equipamiento Estratégico del ítem correspondiente a Requisitos de Calificación, no siendo limitativo la cantidad de equipos a utilizar, sin embargo, los equipos que se propusieron en su oferta corresponderán a los que se coloquen durante la ejecución de la obra, cumpliendo con las mismas o mejores características de capacidad y potencia. Los equipos, adscritos a la obra, deberán estar en perfectas condiciones de funcionamiento, y en el caso de existir alguna falla mecánica el contratista deberá proceder en la reparación en forma inmediatamente de los elementos averiados, y asumiendo el Contratista la obligación de reemplazarlos cuando así lo ordene la Supervisión de obra. En caso de discordar con la solicitud de la Supervisión, tendrá el Contratista derecho a reclamar ante la Entidad en el plazo de hasta 7 días calendario, de efectuada la solicitud de la Supervisión.



MUNICIPALIDAD PROVINCIAL DE CUTERVO

SUB GERENCIA DE INFRAESTRUCTURA

"AÑO DE LA RECUPERACION Y CONSOLIDACION DE LA ECONOMIA PERUANA"



28. TRABAJOS DEFECTUOSOS O MAL EJECUTADOS

El Contratista es exclusivamente responsable de la ejecución y conservación de las obras objeto del presente contrato y de las faltas que en ellas pudieran notarse, sin que le exima de responsabilidad la circunstancia de que la Supervisión de obra haya examinado y reconocido la obra durante su construcción o los materiales empleados, ni que las distintas partes de obra hayan sido incluidas en las mediciones o certificaciones parciales.

Si la obra no se sujetara estrictamente a los planos y demás documentos del proyecto, si los materiales utilizados no fueran de la calidad requerida, si se advierten vicios o defectos en la construcción o se tienen razones fundadas para creer que existen vicios ocultos en la obra ejecutada, el contratista deberá demolerla, rehacerla o lo que técnicamente ordena el supervisor hasta dejarla a completa satisfacción de la Supervisión de obra.

29. CONSERVACIÓN Y SEÑALIZACIÓN DE LA OBRA

El Contratista está obligado no sólo a la correcta ejecución de la obra, sino también a la conservación de ésta, a su costo, hasta la finalización y recepción de dicha ejecución.



30. SEGURIDAD DE OBRA

Complementando las actividades programadas se tomarán las medidas de seguridad durante la ejecución de la obra, la misma que deberá implementarse de tal manera que se den todas las condiciones necesarias para evitar accidentes.

Durante las diversas etapas de la construcción, las obras se mantendrán, en todo momento, en perfectas condiciones.

31. SEGURIDAD Y SALUD OCUPACIONAL

El Contratista está obligado durante la ejecución de obra a cumplir con estricta conformidad las normas de Seguridad y Salud Ocupacional OHSAS 18001:1999, así mismo la norma G 050 Seguridad Durante Construcción, y normativa vigente relacionada con este rubro.



MUNICIPALIDAD PROVINCIAL DE CUTERVO

SUB GERENCIA DE INFRAESTRUCTURA

"AÑO DE LA RECUPERACION Y CONSOLIDACION DE LA ECONOMIA PERUANA"



El Contratista deberá cumplir con la normatividad legal, sobre Seguridad y Salud Ocupacional; de aplicación en su actividad; Al respecto deberá dar estricto cumplimiento, bajo su responsabilidad en caso de inobservancia, de la normatividad referencial y sus modificaciones seguidamente detalladas:

- Resolución Suprema N° 021-83-TR. Normas básicas de Seguridad e Higiene en obras de edificación.
- RM. N° 161-2007-MEM/DM. Reglamento de Seguridad y Salud en el Trabajo de las actividades eléctricos.
- Ley N° 26842 Ley General de Salud
- D.S. N° 033-2001-MTC Reglamento Nacional de Tránsito
- ISI 5-02-1 Orden y Limpieza.
- ISI 8-01-1 Manejo e Investigación de Incidentes y Accidentes de Trabajo
- Reglamento Nacional de Edificaciones

32. CONSERVACIÓN DEL MEDIO AMBIENTE

El Contratista está obligado durante la ejecución de obra a cumplir los trabajos de obra en estricta conformidad a las normas de Medio Ambiente ISO 14001:1996, además de normativa relacionada con este rubro como, por ejemplo:

- Ley 28611-Ley General del Ambiente.
- D.S. N° 19-97-INTINCI Reglamento de Protección Ambiental para Actividades
- Manufactureras.
- D.S. 021-2008-MTC Reglamento Nacional de Transporte Terrestre de Materiales y Residuos Peligrosos.

33. COORDINACIÓN CON OTRAS ENTIDADES PUBLICAS Y/O EMPRESAS PRESTADORAS DE SERVICIOS

El Contratista inmediatamente después de la firma del contrato, está obligado a efectuar las respectivas coordinaciones con las Entidades Públicas y Empresas Concesionarias de Servicios Públicos, mediante Cartas y gestiones a fin de asegurar la correcta y oportuna ejecución de los trabajos contratados, siempre que éstos se encuentren supeditados a autorizaciones y aceptación de dichas empresas para su realización.

La inobservancia de contratista de realizar dichas coordinaciones con las Entidades Públicas y las Entidades Concesionarias de Servicios Públicos,

31 | TDR





MUNICIPALIDAD PROVINCIAL DE CUTERVO

SUB GERENCIA DE INFRAESTRUCTURA

"AÑO DE LA RECUPERACION Y CONSOLIDACION DE LA ECONOMIA PERUANA"

acerca de trabajos en la vía pública de instalaciones de servicio, ampliaciones, modificaciones, mejoramiento, será de entera y exclusiva responsabilidad, por lo que, corresponde bajo su cuenta la adopción de acciones necesarias que eviten daños a los trabajos proyectados, se advierte además que el expediente técnico cuenta con autorizaciones ya otorgadas para poder ejecutar la obra, quedando pendiente la comunicación de inicio de obra.

34. REPOSICIÓN DE SERVICIOS PÚBLICOS AFECTADOS

El contratista deberá efectuar un inventario detallado de las instalaciones de servicios público ubicadas en el área de influencia del proyecto, para lo cual por medio de consultas a las empresas correspondientes deberá conseguir la información de ubicaciones de las redes principales y secundarias de las redes subterráneas y aéreas, esto en el caso que sea necesario realizar actividades complementarias a las detalladas en el expediente técnico.

35. TRIBUTOS Y OTRAS OBLIGACIONES

Serán de cargo del Contratista todos los tributos, contribuciones y gravámenes que le corresponden de acuerdo a Ley. Toda responsabilidad de carácter laboral y por el pago de aportaciones sociales es exclusivamente del contratista.

36. PRUEBAS Y CERTIFICADOS DE CALIDAD

El contratista deberá de cumplir con realizar en control de calidad en la obra de acuerdo a la ley de contrataciones del estado y normas reglamentarias.

37. DAÑOS A TERCEROS

Constituye obligación del Contratista el asumir los costos de reparación de los daños que ocasionen a las redes eléctricas, agua, desagüe, teléfonos, medio ambiente y demás a terceros. La negativa del Contratista en reparar el daño causado será causal de resolución del contrato, sin perjuicio de LA ENTIDAD o las empresas de servicio ejecuten los trabajos con cargo a las valorizaciones del Contratista y/o Garantía de fiel cumplimiento, de ser el caso.



MUNICIPALIDAD PROVINCIAL DE CUTERVO

SUB GERENCIA DE INFRAESTRUCTURA

"AÑO DE LA RECUPERACION Y CONSOLIDACION DE LA ECONOMIA PERUANA"

5



38. INDEMNIZACIONES

Es obligación y responsabilidad del Contratista, atender los juicios, reclamos, demandas o acciones imputables a él o a su personal directa e indirectamente por actividades ilícitas, daños, pérdidas, accidentes, lesiones o muertes, producidos dentro de la obra y/o áreas aledañas de su influencia, como consecuencia de la ejecución de trabajos o negligencia.



39. GESTIÓN DE RIESGOS

El expediente técnico del proyecto: **"CREACIÓN DEL SERVICIO DE ESPACIOS PÚBLICOS URBANO EN LA LOSA DE RECREACIÓN DE USOS MÚLTIPLES CON COBERTURA EN EL CASERÍO EL MITO DISTRITO DE CUTERVO DE LA PROVINCIA DE CUTERVO DEPARTAMENTO DE CAJAMARCA, CON CUI N°2660181"** - PRIMERA ETAPA; cuenta con la identificación y asignación de riesgos previsibles de ocurrir durante la ejecución de la obra, en conformidad con la DIRECTIVA N° 012-2017-OSCE/CD, aprobada con Resolución N° 018-2017-OSCE/CD; análisis de gestión de riesgos que también corresponde a la Ejecución de Obra, debido a que estos están enfocados a incrementar la eficiencia de la inversión en la obra, habiendo realizado para ello la identificación, el análisis y la planificación de respuesta a los riesgos asignados.



40. SUPERVISIÓN DE OBRA

Durante la ejecución de obra Municipalidad Provincial de Cutervo - Cajamarca controlará los trabajos efectuados por el contratista a través del Supervisor, que corresponderá a una persona natural o Jurídica que representará a la Entidad, La supervisión es el responsable de velar directa y permanentemente por la correcta ejecución técnica, económica y administrativa de la obra y del cumplimiento del contrato, además de la debida y oportuna administración de riesgos durante todo el plazo de la obra, según se ha definido sus funciones en el artículo 186° del Reglamento de la Ley de Contrataciones.

La Supervisión de obra recibirá todas las facilidades necesarias del Contratista para el cumplimiento de su función, las cuales estarán estrictamente relacionadas con lo indicado en el párrafo anterior.

El Supervisor, tendrá autoridad suficiente para ordenar el retiro de cualquier subcontratista o trabajador por Incapacidad o incorrecciones que a su juicio



MUNICIPALIDAD PROVINCIAL DE CUTERVO

SUB GERENCIA DE INFRAESTRUCTURA

"AÑO DE LA RECUPERACION Y CONSOLIDACION DE LA ECONOMIA PERUANA"

9

perjudique la buena marcha de la obra, suspender los trabajos y rechazar u ordenar el retiro de los materiales o equipos por mala calidad o cuando no cumplan las especificaciones técnicas, para asegurar la calidad de la obra, y resolverá las interrogantes que puedan presentarse durante su ejecución; No obstante lo señalado, su actuación debe ajustarse al contrato, no teniendo autoridad para modificarlo.

41. REQUISITOS DE CALIFICACION.

A	CAPACIDAD TECNICA Y PROFESIONAL
A1	EQUIPAMIENTO ESTRATEGICO
	<u>REQUISITOS:</u>
1	PLANCHA COMPACTADORA VIBRATORIA 5.8 HP
1	RODILLO LISO VIBRATORIO MANUAL
1	TALADRO DE Ø1"
1	RETROEXCAVADORA
1	CAMION GRUA (BRAZO ARTICULADO)
1	CAMION VOLQUETE DE 15 m3
1	COMPRESORA ELECTRICA DE 600 P.C.M. INCL. PISTOLA
1	SOLDADORA ELECTRICA MONOFÁSICA ALTERNA 225 A
1	MEZCLADORA DE CONCRETO 11 P3 (23 HP)
1	CIZALLA ELECTRICA PARA CORTE DE FIERRO
1	MANGUERA VIBRADORA DE CONCRETO 2"
1	ESTACION TOTAL
	<u>ACREDITACION:</u> De conformidad con el numeral 49.3 del artículo 49 y literal e) del numeral 139.1 del artículo 139 del reglamento este requisito de calificación se acreditará para la suscripción de contrato.



MUNICIPALIDAD PROVINCIAL DE CUTERVO

SUB GERENCIA DE INFRAESTRUCTURA

"AÑO DE LA RECUPERACION Y CONSOLIDACION DE LA ECONOMIA PERUANA"



A.2 CALIFICACION DEL PERSONAL PROFESIONAL CLAVE		
FORMACION ACADEMICA DEL PERSONAL CLAVE		
REQUISITOS:		
CARGO	CANTIDAD	PROFESION
RESIDENTE DE OBRA	01	INGENIERO CIVIL
ACREDITACION: De conformidad con el numeral 49.3 del artículo 49 y literal e) del numeral 139.1 del artículo 139 del reglamento este requisito de calificación se acreditará para la suscripción de contrato.		



A.3 EXPERIENCIA DEL PLANTEL PROFESIONAL CLAVE	
Requisitos:	
CARGO	EXPERIENCIA
INGENIERO RESIDENTE	Deberá acreditar una experiencia mínima de Veinticuatro (24) meses como Residente y/o jefe y/o supervisor y/o inspector y/o jefe de supervisión y/o residente y/o asistente de obra de infraestructura con cobertura deportiva y/o similares, cobertura de losas en obras similares.

2



MUNICIPALIDAD PROVINCIAL DE CUTERVO

SUB GERENCIA DE INFRAESTRUCTURA

"AÑO DE LA RECUPERACION Y CONSOLIDACION DE LA ECONOMIA PERUANA"



B EXPERIENCIA DEL POSTOR EN LA ESPECIALIDAD

REQUISITOS:

Requisitos:

El postor debe acreditar un monto facturado acumulado equivalente a UNA VEZ EL VALOR REFERENCIAL DE LA CONTRATACIÓN en la ejecución de obras similares, durante los 10 años anteriores a la fecha de la presentación de ofertas que se computarán desde la suscripción del acta de recepción de obra.

Se considerará obra similar a: construcción de coberturas deportivas.

Acreditación:

La experiencia del postor se acreditará con copia simple de: (i) contratos y sus respectivas actas de recepción de obra; (ii) contratos y sus respectivas resoluciones de liquidación; o (iii) contratos y sus respectivas constancias de prestación o cualquier otra documentación¹ de la cual se desprenda fehacientemente que la obra fue concluida, así como el monto total que implicó su ejecución; correspondientes a un máximo de veinte (20) contrataciones.

En los casos que se acredite experiencia adquirida en consorcio, debe presentarse la promesa de consorcio o el contrato de consorcio del cual se desprenda fehacientemente el porcentaje de las obligaciones que se asumió en el contrato presentado; de lo contrario, no se computará la experiencia proveniente de dicho contrato.

Asimismo, cuando se presenten contratos derivados de procesos de selección convocados antes del 20.09.2012, la calificación se ceñirá al método descrito en la Directiva "Participación de Proveedores en Consorcio en las Contrataciones del Estado", debiendo presumirse que

¹ De acuerdo con la Opinión N° 185-2017/DTN "cualquier otra documentación", se entiende como tal a todo documento emitido por la Entidad contratante con ocasión de la ejecución de la obra que cumpla con demostrar de manera indubitable aquello que se acredita, por ejemplo, mediante las resoluciones de liquidación de obra, las actas de recepción de conformidad, entre otros.



MUNICIPALIDAD PROVINCIAL DE CUTERVO

SUB GERENCIA DE INFRAESTRUCTURA

"AÑO DE LA RECUPERACION Y CONSOLIDACION DE LA ECONOMIA PERUANA"



el porcentaje de las obligaciones equivale al porcentaje de participación de la promesa de consorcio o del contrato de consorcio. En caso que en dichos documentos no se consigne el porcentaje de participación se presumirá que las obligaciones se ejecutaron en partes iguales.

Si el titular de la experiencia no es el postor, consignar si dicha experiencia corresponde a la matriz en caso que el postor sea sucursal, o fue transmitida por reorganización societaria, debiendo acompañar la documentación sustentatoria correspondiente.

Si el postor acredita experiencia de otra persona jurídica como consecuencia de una reorganización societaria, debe presentar adicionalmente el **Anexo N° 9**.

Cuando los contratos presentados se encuentren expresados en moneda extranjera, debe indicarse el tipo de cambio venta publicado por la Superintendencia de Banca, Seguros y AFP correspondiente a la fecha de suscripción.

Sin perjuicio de lo anterior, los postores deben llenar y presentar el **Anexo N° 10** referido a la experiencia del postor en la especialidad.



REQUISITOS DE CALIFICACIÓN

Importante para la Entidad

Los requisitos de calificación que la Entidad **debe** adoptar son los siguientes:

A CAPACIDAD TÉCNICA Y PROFESIONAL

A.1 EQUIPAMIENTO ESTRATÉGICO

Requisitos:

N°	DESCRIPCIÓN	CANTIDAD
01	PLANCHA COMPACTADORA VIBRATORIA 5.8 HP	01
02	RODILLO LISO VIBRATORIO MANUAL	01
03	TALADRO DE Ø 1"	01
04	RETROEXCAVADORA	01
05	CAMIÓN GRUA (BRAZO ARTICULADO)	01
06	CAMIÓN VOLQUETE 15M3	01
07	COMPRESORA ELECTRICA DE 600 P.C.M INCL. PISTOLA	01
08	SOLDADORA ELECTRICA MONFÁSTICA ALTERNA 225 A	01
09	MEZCLADORA DE CONCRETO 11 p3 (23 HP)	01
10	CIZALLA ELECTRICA PARA CORTE DE FIERRO	01
11	MANGERA VIBRADORA DE CONCRETO 2"	01
12	ESTACIÓN TOTAL	01

Acreditación:

De conformidad con el numeral 49.3 del artículo 49 y el literal e) del numeral 139.1 del artículo 139 del Reglamento este requisito de calificación se acredita para la suscripción del contrato.

Importante

No corresponde solicitar como equipamiento que el postor cuente con oficinas, locales u otros espacios físicos. Asimismo, no se puede requerir características, años de antigüedad y demás condiciones del equipamiento que no consten en el expediente técnico.

A.2 CALIFICACIONES DEL PLANTEL PROFESIONAL CLAVE

FORMACIÓN ACADÉMICA DEL PLANTEL PROFESIONAL CLAVE

Requisitos:

- **RESIDENTE DE OBRA:** Ingeniero Civil.

Acreditación:

De conformidad con el numeral 49.3 del artículo 49 y el literal e) del numeral 139.1 del artículo 139 del Reglamento este requisito de calificación se acredita para la suscripción del contrato.

Importante

El residente de la obra debe cumplir las calificaciones establecidas en el artículo 179 del Reglamento.

A.3 EXPERIENCIA DEL PLANTEL PROFESIONAL CLAVE

Requisitos:

- **RESIDENTE DE OBRA:** Experiencia profesional mínima de 24 meses como residente y/o jefe y/o supervisor y/o inspector y/o jefe de supervisión y/o residente y/o asistente de obra de infraestructura con cobertura deportiva y/o similares, cobertura de losas de obras similares, que se computa desde la colegiatura.

Acreditación:

De conformidad con el numeral 49.3 del artículo 49 y el literal e) del numeral 139.1 del artículo 139 del Reglamento este requisito de calificación se acredita para la suscripción del contrato.

Importante

El residente de la obra debe cumplir la experiencia mínima establecida en el artículo 179 del Reglamento.

Importante para la Entidad

*Asimismo, la Entidad **puede** adoptar el siguiente requisito de calificación:*

B EXPERIENCIA DEL POSTOR EN LA ESPECIALIDAD

Requisitos:

El postor debe acreditar un monto facturado acumulado equivalente a **UNA (01) VEZ EL VALOR REFERENCIAL DE LA CONTRATACION**, en la ejecución de obras similares, así como bienes y/o servicios similares, durante los 10 años anteriores a la fecha de la presentación de ofertas que se computarán desde la suscripción del acta de recepción de obra.

Se considerará obra similar a: **construcción de coberturas deportivas**

Acreditación:

La experiencia del postor se acreditará con copia simple de: (i) contratos y sus respectivas actas de recepción de obra; (ii) contratos y sus respectivas resoluciones de liquidación; o (iii) contratos y sus respectivas constancias de prestación o cualquier otra documentación²⁰ de la cual se desprenda fehacientemente que la obra fue concluida, así como el monto total que implicó su ejecución; correspondientes a un máximo de veinte (20) contrataciones.

En los casos que se acredite experiencia adquirida en consorcio, debe presentarse la promesa de consorcio o el contrato de consorcio del cual se desprenda fehacientemente el porcentaje de las obligaciones que se asumió en el contrato presentado; de lo contrario, no se computará la experiencia proveniente de dicho contrato.

Asimismo, cuando se presenten contratos derivados de procesos de selección convocados antes del 20.09.2012, la calificación se ceñirá al método descrito en la Directiva "Participación de Proveedores en Consorcio en las Contrataciones del Estado", debiendo presumirse que el porcentaje de las obligaciones equivale al porcentaje de participación de la promesa de consorcio o del contrato de consorcio. En caso que en dichos documentos no se consigne el porcentaje de participación se presumirá que las obligaciones se ejecutaron en partes iguales.

Si el titular de la experiencia no es el postor, consignar si dicha experiencia corresponde a la matriz en caso que el postor sea sucursal, o fue transmitida por reorganización societaria, debiendo acompañar la documentación sustentatoria correspondiente.

Si el postor acredita experiencia de otra persona jurídica como consecuencia de una reorganización societaria, debe presentar adicionalmente el **Anexo N° 9**.

Cuando los contratos presentados se encuentren expresados en moneda extranjera, debe indicarse el tipo de cambio venta publicado por la Superintendencia de Banca, Seguros y AFP correspondiente a la fecha de suscripción.

Sin perjuicio de lo anterior, los postores deben llenar y presentar el **Anexo N° 10** referido a la experiencia del postor en la especialidad.

Importante

En el caso de consorcios, la calificación de la experiencia se realiza conforme a la Directiva "Participación de Proveedores en Consorcio en las Contrataciones del Estado".

²⁰ De acuerdo con la Opinión N° 185-2017/DTN "cualquier otra documentación", se entiende como tal a todo documento emitido por la Entidad contratante con ocasión de la ejecución de la obra que cumpla con demostrar de manera indubitable aquello que se acredita, por ejemplo, mediante las resoluciones de liquidación de obra, las actas de recepción de conformidad, entre otros.

Importante

- Si como resultado de una consulta u observación corresponde precisarse o ajustarse el requerimiento, se solicita la autorización del área usuaria y se pone de conocimiento de tal hecho a la dependencia que aprobó el expediente de contratación, de conformidad con el numeral 72.3 del artículo 72 del Reglamento.
- Los requisitos de calificación determinan si los postores cuentan con las capacidades necesarias para ejecutar el contrato, lo que debe ser acreditado documentalmente, y no mediante declaración jurada.



CAPÍTULO IV FACTORES DE EVALUACIÓN

La evaluación se realiza sobre la base de cien (100) puntos.

Para determinar la oferta con el mejor puntaje y el orden de prelación de las ofertas, se considera lo siguiente:



FACTOR DE EVALUACIÓN	PUNTAJE / METODOLOGÍA PARA SU ASIGNACIÓN
A. PRECIO	
<p><u>Evaluación:</u></p> <p>Se evaluará considerando el precio ofertado por el postor.</p> <p><u>Acreditación:</u></p> <p>Se acreditará mediante el documento que contiene el precio de la oferta (Anexo N° 6).</p>	<p>La evaluación consistirá en otorgar el máximo puntaje a la oferta de precio más bajo y se otorga a las demás ofertas puntajes inversamente proporcionales a sus respectivos precios, según la siguiente fórmula:</p> $P_i = \frac{O_m \times PMP}{O_i}$ <p> <i>I</i> = Oferta <i>P_i</i> = Puntaje de la oferta a evaluar <i>O_i</i> = Precio <i>i</i> <i>O_m</i> = Precio de la oferta más baja <i>PMP</i> = Puntaje máximo del precio </p> <p style="text-align: right;">[100]²¹ puntos</p>

²¹ De 88 a 100 puntos, en el caso de obras bajo la modalidad de ejecución llave en mano en las que se puede incluir adicionalmente el factor capacitación. De 83 a 100 puntos, si adicionalmente, se incluyen los factores de sostenibilidad ambiental y social e integridad en la contratación pública (cuando el valor referencial supere el monto establecido por la Ley de Presupuesto del Sector Público para la Adjudicación Simplificada).

CAPÍTULO V PROFORMA DEL CONTRATO

Importante

- Dependiendo del objeto del contrato, de resultar indispensable, puede incluirse cláusulas adicionales o la adecuación de las propuestas en el presente documento, las que en ningún caso pueden contemplar disposiciones contrarias a la normativa vigente ni a lo señalado en este capítulo.

En el caso de contratación de obras por paquete, se debe suscribir un contrato por cada obra incluida en el paquete.

Conste por el presente documento, la contratación de la ejecución de la obra [CONSIGNAR LA DENOMINACIÓN DE LA CONVOCATORIA], que celebra de una parte [CONSIGNAR EL NOMBRE DE LA ENTIDAD], en adelante LA ENTIDAD, con RUC N° [.....], con domicilio legal en [.....], representada por [.....], identificado con DNI N° [.....], y de otra parte [.....], con RUC N° [.....], con domicilio legal en [.....], inscrita en la Ficha N° [.....] Asiento N° [.....] del Registro de Personas Jurídicas de la ciudad de [.....], debidamente representado por su Representante Legal, [.....], con DNI N° [.....], según poder inscrito en la Ficha N° [.....], Asiento N° [.....] del Registro de Personas Jurídicas de la ciudad de [.....], a quien en adelante se le denominará EL CONTRATISTA en los términos y condiciones siguientes:

CLÁUSULA PRIMERA: ANTECEDENTES

Con fecha [.....], el órgano encargado de las contrataciones o comité de selección, según corresponda, adjudicó la buena pro de la **ADJUDICACIÓN SIMPLIFICADA N° [CONSIGNAR NOMENCLATURA DEL PROCEDIMIENTO DE SELECCIÓN]** para la contratación de la ejecución de la obra [CONSIGNAR LA DENOMINACIÓN DE LA CONVOCATORIA], a [INDICAR NOMBRE DEL GANADOR DE LA BUENA PRO], cuyos detalles e importe constan en los documentos integrantes del presente contrato.

CLÁUSULA SEGUNDA: OBJETO

El presente contrato tiene por objeto [CONSIGNAR EL OBJETO DE LA CONTRATACIÓN].

CLÁUSULA TERCERA: MONTO CONTRACTUAL

El monto total del presente contrato asciende a [CONSIGNAR MONEDA Y MONTO], que incluye todos los impuestos de Ley.

Este monto comprende el costo de la ejecución de la obra, todos los tributos, seguros, transporte, inspecciones, pruebas y, de ser el caso, los costos laborales conforme a la legislación vigente, así como cualquier otro concepto que pueda tener incidencia sobre la ejecución de la prestación materia del presente contrato.

CLÁUSULA CUARTA: DEL PAGO²²

LA ENTIDAD se obliga a pagar la contraprestación a EL CONTRATISTA en [INDICAR MONEDA], en periodos de valorización [CONSIGNAR MENSUALES U OTRO TIPO DE PERIODO], conforme a lo previsto en la sección específica de las bases. Asimismo, LA ENTIDAD o EL CONTRATISTA, según corresponda, se obligan a pagar el monto correspondiente al saldo de la liquidación del contrato de obra, en el plazo de [CONSIGNAR PLAZO EN DÍAS] días calendario, computados desde el día siguiente del consentimiento de la liquidación.

En caso de retraso en el pago de las valorizaciones, por razones imputables a LA ENTIDAD, EL CONTRATISTA tiene derecho al reconocimiento de los intereses legales efectivos, de conformidad

²² En cada caso concreto, dependiendo de la naturaleza del contrato, podrá adicionarse la información que resulte pertinente a efectos de generar el pago.

con el artículo 39 de la Ley de Contrataciones del Estado y los artículos 1244, 1245 y 1246 del Código Civil. Para tal efecto, se formulará una valorización de intereses y el pago se efectuará en las valorizaciones siguientes.

CLÁUSULA QUINTA: DEL PLAZO DE LA EJECUCIÓN DE LA PRESTACIÓN

El plazo de ejecución del presente contrato es de [.....] días calendario, el mismo que se computa desde el día siguiente de cumplidas las condiciones previstas en el artículo 176 del Reglamento.

Importante para la Entidad

- Cuando en el expediente de contratación se establezca que la obra debe ejecutarse bajo la modalidad de ejecución llave en mano, en lugar del párrafo anterior, deberá considerarse lo siguiente, según corresponda:

“El plazo de ejecución de la obra, el equipamiento, mobiliario y montaje hasta la puesta en servicio, materia de la presente convocatoria, es de [CONSIGNAR EL PLAZO DE EJECUCIÓN DE ESTA PRESTACIÓN, EL CUAL DEBE ESTAR EXPRESADO EN DÍAS CALENDARIO] días calendario, el mismo que se computa desde el día siguiente de cumplidas las condiciones previstas en el artículo 176 del Reglamento.”²³

“El plazo de ejecución de la obra, el equipamiento, mobiliario y montaje hasta la puesta en servicio, materia de la presente convocatoria, es de [CONSIGNAR EL PLAZO DE EJECUCIÓN DE ESTA PRESTACIÓN, EL CUAL DEBE ESTAR EXPRESADO EN DÍAS CALENDARIO] días calendario, el mismo que se computa desde el día siguiente de cumplidas las condiciones previstas en el artículo 176 del Reglamento y el plazo de la operación asistida de la obra es de [CONSIGNAR EL PLAZO DE EJECUCIÓN DE LA PRESTACIÓN ASISTIDA DE LA OBRA, EL CUAL DEBE ESTAR EXPRESADO EN DÍAS CALENDARIO] días calendario.”²⁴

incorporar a las bases o eliminar, según corresponda

CLÁUSULA SEXTA: PARTES INTEGRANTES DEL CONTRATO

El presente contrato está conformado por las bases integradas, la oferta ganadora, así como los documentos derivados del procedimiento de selección que establezcan obligaciones para las partes.

CLÁUSULA SÉTIMA: GARANTÍAS

EL CONTRATISTA entregó al perfeccionamiento del contrato la respectiva garantía incondicional, solidaria, irrevocable, y de realización automática en el país al solo requerimiento, a favor de LA ENTIDAD, por los conceptos, montos y vigencias siguientes:

- De fiel cumplimiento del contrato: [CONSIGNAR EL MONTO], a través de la [INDICAR EL TIPO DE GARANTÍA PRESENTADA] N° [INDICAR NÚMERO DEL DOCUMENTO] emitida por [SEÑALAR EMPRESA QUE LA EMITE]. Monto que es equivalente al diez por ciento (10%) del monto del contrato original, la misma que debe mantenerse vigente hasta el consentimiento de la liquidación final.

Importante

Al amparo de lo dispuesto en el numeral 149.4 del artículo 149 del Reglamento de la Ley de Contrataciones del Estado, en el caso de contratos de ejecución de obras que se sujeten a las condiciones establecidas en dicho artículo, si el postor ganador de la buena pro solicita la retención del diez por ciento (10%) del monto del contrato original como garantía de fiel cumplimiento de contrato, debe consignarse lo siguiente:

- *“De fiel cumplimiento del contrato: [CONSIGNAR EL MONTO], a través de la retención que debe efectuar LA ENTIDAD, durante la primera mitad del número total de pagos a realizarse,*

²³ Este párrafo debe ser incluido en el caso de obras que se ejecuten bajo la modalidad de ejecución llave en mano que no incluya operación asistida.

²⁴ Este párrafo debe ser incluido en el caso de obras que se ejecuten bajo la modalidad de ejecución llave en mano que incluya operación asistida.

de forma prorrateada, con cargo a ser devuelto a la finalización del mismo.”

En el caso que corresponda, consignar lo siguiente:

- Garantía fiel cumplimiento por prestaciones accesorias: [CONSIGNAR EL MONTO], a través de la [INDICAR EL TIPO DE GARANTÍA PRESENTADA] N° [INDICAR NÚMERO DEL DOCUMENTO] emitida por [SEÑALAR EMPRESA QUE LA EMITE], la misma que debe mantenerse vigente hasta el cumplimiento total de las obligaciones garantizadas.

Importante

Al amparo de lo dispuesto en el numeral 151.3 del artículo 151 del Reglamento de la Ley de Contrataciones del Estado, si el postor ganador de la buena pro solicita la retención del diez por ciento (10%) del monto del contrato de la prestación accesorias como garantía de fiel cumplimiento de prestaciones accesorias, debe consignarse lo siguiente:

“De fiel cumplimiento por prestaciones accesorias: [CONSIGNAR EL MONTO], a través de la retención que debe efectuar LA ENTIDAD, durante la primera mitad del número total de pagos a realizarse, de forma prorrateada, con cargo a ser devuelto a la finalización del mismo.”

CLÁUSULA OCTAVA: EJECUCIÓN DE GARANTÍAS POR FALTA DE RENOVACIÓN

LA ENTIDAD puede solicitar la ejecución de las garantías cuando EL CONTRATISTA no las hubiere renovado antes de la fecha de su vencimiento, conforme a lo dispuesto en el literal a) del numeral 155.1 del artículo 155 del Reglamento de la Ley de Contrataciones del Estado.

Importante para la Entidad

- Sólo en el caso que la Entidad hubiese previsto otorgar adelanto, se debe incluir la siguiente cláusula:

CLÁUSULA NOVENA: ADELANTO DIRECTO

“LA ENTIDAD otorgará [CONSIGNAR NÚMERO DE ADELANTOS A OTORGARSE] adelantos directos por el [CONSIGNAR PORCENTAJE QUE EN NINGÚN CASO EXCEDAN EN CONJUNTO EL 10% DEL MONTO DEL CONTRATO ORIGINAL] del monto del contrato original.

EL CONTRATISTA debe solicitar formalmente el [CONSIGNAR ADELANTO O PRIMER DESEMBOLSO DEL ADELANTO DIRECTO] dentro de los ocho (8) días siguientes a la suscripción del contrato, adjuntando a su solicitud la garantía por adelantos mediante carta fianza o póliza de caución y el comprobante de pago correspondiente. LA ENTIDAD debe entregar el monto solicitado dentro de los siete (7) días siguientes a la presentación de la solicitud de EL CONTRATISTA.

Asimismo, EL CONTRATISTA debe solicitar la entrega de los demás adelantos directos en [CONSIGNAR EL PLAZO Y OPORTUNIDAD PARA LA SOLICITUD]²⁵. La entrega del o los adelantos se realizará en [CONSIGNAR PLAZO Y OPORTUNIDAD].²⁶

Vencido el plazo para solicitar el adelanto no procederá la solicitud.

- Si LA ENTIDAD considera necesario entregar adelantos para materiales e insumos a EL CONTRATISTA, deberá consignar la siguiente cláusula:

CLÁUSULA DÉCIMA: ADELANTO PARA MATERIALES E INSUMOS

“LA ENTIDAD otorgará adelantos para materiales e insumos por el [CONSIGNAR

²⁵ Indicar el plazo y oportunidad conforme al expediente de contratación.

²⁶ Este párrafo solo deberá ser incluido cuando la Entidad prevea la entrega de más de un adelanto directo al contratista.



PORCENTAJE²⁷ del monto del contrato original, conforme al calendario de adquisición de materiales e insumos presentado por EL CONTRATISTA.

La entrega de los adelantos se realizará en un plazo de **[CONSIGNAR PLAZO]** días calendario previos a la fecha prevista en el calendario de adquisición de materiales e insumos para cada adquisición, con la finalidad que EL CONTRATISTA pueda disponer de los materiales e insumos en la oportunidad prevista en el calendario de avance de obra valorizado. Para tal efecto, EL CONTRATISTA debe solicitar la entrega del adelanto en un plazo de **[CONSIGNAR PLAZO]** días calendario anteriores al inicio del plazo antes mencionado, adjuntando a su solicitud la garantía por adelantos mediante carta fianza o póliza de caución y el comprobante de pago respectivo.

La primera solicitud de EL CONTRATISTA debe realizarse una vez iniciado el plazo de ejecución de la obra. No procede el otorgamiento del adelanto para materiales e insumos en los casos en que las solicitudes correspondientes sean realizadas con posterioridad a las fechas señaladas en el calendario de adquisición de materiales e insumos.

- Si LA ENTIDAD considera necesario entregar adelantos para equipamiento y mobiliario, en el caso de contratos bajo la modalidad de llave en mano, deberá consignar la siguiente cláusula:

CLÁUSULA.....: ADELANTO PARA EQUIPAMIENTO Y MOBILIARIO, EN CONTRATOS BAJO LA MODALIDAD LLAVE EN MANO

"LA ENTIDAD otorgará adelantos para equipamiento y mobiliario por el **[CONSIGNAR PORCENTAJE²⁸]** del monto del contrato original, conforme al calendario de adquisición de materiales e insumos que incluye el equipamiento y mobiliario, presentado por EL CONTRATISTA.

La entrega de los adelantos se realizará en un plazo de **[CONSIGNAR PLAZO]** días calendario previos a la fecha prevista en el calendario de adquisición de materiales e insumos que incluye el equipamiento y mobiliario para cada adquisición, con la finalidad que EL CONTRATISTA pueda disponer del equipamiento y mobiliario en la oportunidad prevista en el calendario de avance de obra valorizado. Para tal efecto, EL CONTRATISTA debe solicitar la entrega del adelanto en un plazo de **[CONSIGNAR PLAZO]** días calendario anteriores al inicio del plazo antes mencionado, adjuntando a su solicitud la garantía por adelantos mediante carta fianza o póliza de caución y el comprobante de pago respectivo.

La primera solicitud de EL CONTRATISTA debe realizarse una vez iniciado el plazo de ejecución de la obra. No procede el otorgamiento del adelanto para equipamiento y mobiliario en los casos en que las solicitudes correspondientes sean realizadas con posterioridad a las fechas señaladas en el calendario de adquisición de materiales e insumos.

Incorporar a las bases o eliminar, según corresponda.

Importante para la Entidad

- **En caso la Entidad hubiese previsto la obligación de constituir un fideicomiso para la administración de los adelantos, se debe incluir la siguiente cláusula:**

CLÁUSULA: FIDEICOMISO DE ADELANTOS²⁹

Para la administración de los adelantos destinados a la ejecución de la obra, se constituirá un fideicomiso conforme a lo establecido en los artículos 184 y 185 del Reglamento. El procedimiento

²⁷ De conformidad con el numeral 180.2 del artículo 180 del Reglamento, los adelantos para materiales e insumos, no pueden superar el veinte por ciento (20%) del monto del contrato original, y en el caso de contratos bajo la modalidad de llave en mano, en los que se haya previsto el adelanto para equipamiento y mobiliario, no pueden superar en conjunto dicho porcentaje.

²⁸ De conformidad con el numeral 180.2 del artículo 180 del Reglamento, los adelantos para materiales e insumos, no pueden superar el veinte por ciento (20%) del monto del contrato original, y en el caso de contratos bajo la modalidad de llave en mano, en los que se haya previsto el adelanto para equipamiento y mobiliario, no pueden superar en conjunto dicho porcentaje.

²⁹ Cabe precisar que, cuando la Entidad no haya incorporado en las bases la obligación de constituir un fideicomiso para la administración de los adelantos destinados a la ejecución de obra, las partes pueden acordar la incorporación de una cláusula en el contrato para la constitución del fideicomiso, de acuerdo a lo previsto en el numeral 184.9 del artículo 184 del Reglamento.

para la solicitud y entrega de los adelantos se rige por lo dispuesto en dichos artículos.

ADELANTO DIRECTO

“La Entidad otorgará [CONSIGNAR NÚMERO DE ADELANTOS A OTORGARSE] adelantos directos por el [CONSIGNAR PORCENTAJE QUE EN NINGÚN CASO EXCEDAN EN CONJUNTO EL 10% DEL MONTO DEL CONTRATO ORIGINAL] del monto del contrato original.

ADELANTO PARA MATERIALES E INSUMOS

“La Entidad otorgará adelantos para materiales e insumos por el [CONSIGNAR PORCENTAJE³⁰] del monto del contrato original, conforme al calendario de adquisición de materiales e insumos presentado por el contratista.

- En el caso de obras bajo la modalidad de ejecución llave en mano, cuando se haya previsto otorgar adelanto para equipamiento y mobiliario, consignar lo siguiente:

ADELANTO PARA EQUIPAMIENTO Y MOBILIARIO, EN CONTRATOS BAJO LA MODALIDAD LLAVE EN MANO

“La Entidad otorgará adelantos para equipamiento y mobiliario por el [CONSIGNAR PORCENTAJE³¹] del monto del contrato original, conforme al calendario de adquisición de materiales e insumos que incluye el equipamiento y mobiliario, presentado por el contratista.

Incorporar a las bases o eliminar, según corresponda

CLÁUSULA UNDÉCIMA: CONFORMIDAD DE LA OBRA

La conformidad de la obra será dada con la suscripción del Acta de Recepción de Obra.

CLÁUSULA DUODÉCIMA: DECLARACIÓN JURADA DEL CONTRATISTA

EL CONTRATISTA declara bajo juramento que se compromete a cumplir las obligaciones derivadas del presente contrato, bajo sanción de quedar inhabilitado para contratar con el Estado en caso de incumplimiento.

CLÁUSULA DÉCIMA TERCERA: ASIGNACIÓN DE RIESGOS DEL CONTRATO DE OBRA

[INCLUIR³² EN ESTA CLÁUSULA LA IDENTIFICACIÓN Y ASIGNACIÓN DE RIESGOS QUE PUEDAN OCURRIR DURANTE LA EJECUCIÓN DE LA OBRA, ASI COMO LA DETERMINACIÓN DE LA PARTE DEL CONTRATO QUE DEBE ASUMIRLOS DURANTE LA EJECUCIÓN CONTRACTUAL, SEGÚN LAS DISPOSICIONES PREVISTAS EN LA DIRECTIVA “GESTIÓN DE RIESGOS EN LA PLANIFICACIÓN DE LA EJECUCIÓN DE OBRAS”. LA GESTION DE RIESGOS FORMA PARTE DE LA ÚLTIMA VERSIÓN DEL EXPEDIENTE TECNICO DE OBRA PUBLICADO EN LA OPCIÓN “VER EXPEDIENTE TÉCNICO DE OBRA” DEL SEACE].

CLÁUSULA DÉCIMA CUARTA: RESPONSABILIDAD POR VICIOS OCULTOS

Ni la suscripción del Acta de Recepción de Obra, ni el consentimiento de la liquidación del contrato de obra, enervan el derecho de LA ENTIDAD a reclamar, posteriormente, por defectos o vicios ocultos, conforme a lo dispuesto por los artículos 40 de la Ley de Contrataciones del Estado y 173

³⁰ De conformidad con el numeral 180.2 del artículo 180 del Reglamento, los adelantos para materiales e insumos, no pueden superar el veinte por ciento (20%) del monto del contrato original, y en el caso de contratos bajo la modalidad de llave en mano, en los que se haya previsto el adelanto para equipamiento y mobiliario, no pueden superar en conjunto dicho porcentaje.

³¹ De conformidad con el numeral 180.2 del artículo 180 del Reglamento, los adelantos para materiales e insumos, no pueden superar el veinte por ciento (20%) del monto del contrato original, y en el caso de contratos bajo la modalidad de llave en mano, en los que se haya previsto el adelanto para equipamiento y mobiliario, no pueden superar en conjunto dicho porcentaje.

³² De acuerdo con el numeral 32.2 del artículo 32 de la Ley y el numeral 29.2 del artículo 29 del Reglamento, esta cláusula es obligatoria.

de su Reglamento.

El plazo máximo de responsabilidad de EL CONTRATISTA es de [CONSIGNAR TIEMPO EN AÑOS, NO MENOR DE 7 AÑOS] años, contados a partir de la conformidad de la recepción [INDICAR TOTAL O PARCIAL, SEGÚN CORRESPONDA] de la obra.

CLÁUSULA DÉCIMA QUINTA: PENALIDADES

Si EL CONTRATISTA incurre en retraso injustificado en la ejecución de las prestaciones objeto del contrato, LA ENTIDAD le aplica automáticamente una penalidad por mora por cada día de atraso, de acuerdo a la siguiente fórmula:

$$\text{Penalidad Diaria} = \frac{0.10 \times \text{monto vigente}}{F \times \text{plazo vigente en días}}$$

Donde:

F = 0.15 para plazos mayores a sesenta (60) días o;
F = 0.40 para plazos menores o iguales a sesenta (60) días.

El retraso se justifica a través de la solicitud de ampliación de plazo debidamente aprobado. Adicionalmente, se considera justificado el retraso y en consecuencia no se aplica penalidad, cuando EL CONTRATISTA acredite, de modo objetivamente sustentado, que el mayor tiempo transcurrido no le resulta imputable. En este último caso la calificación del retraso como justificado por parte de LA ENTIDAD no da lugar al pago de gastos generales ni costos directos de ningún tipo, conforme el numeral 162.5 del artículo 162 del Reglamento de la Ley de Contrataciones del Estado.

Adicionalmente a la penalidad por mora se aplicarán las siguientes penalidades:

Otras penalidades			
N°	Supuesto de aplicación de penalidad	Forma de cálculo	Procedimiento
1	Cuando el personal acreditado permanece menos de sesenta (60) días desde el inicio de su participación en la ejecución del contrato o del íntegro del plazo de ejecución, si este es menor a los sesenta (60) días, de conformidad con las disposiciones establecidas en el numeral 190.2 del artículo 190 del Reglamento.	[INCLUIR LA FORMA DE CÁLCULO, QUE NO PUEDE SER MENOR A LA MITAD DE UNA UNIDAD IMPOSITIVA TRIBUTARIA (0.5 UIT) NI MAYOR A UNA (1) UIT] por cada día de ausencia del personal en obra en el plazo previsto.	Según informe del [CONSIGNAR INSPECTOR O SUPERVISOR DE LA OBRA, SEGÚN CORRESPONDA].
2	En caso el contratista incumpla con su obligación de ejecutar la prestación con el personal acreditado o debidamente sustituido.	[INCLUIR LA FORMA DE CÁLCULO, QUE NO PUEDE SER MENOR A LA MITAD DE UNA UNIDAD IMPOSITIVA TRIBUTARIA (0.5 UIT) NI MAYOR A UNA (1) UIT] por cada día de ausencia del personal en obra.	Según informe del [CONSIGNAR INSPECTOR O SUPERVISOR DE LA OBRA, SEGÚN CORRESPONDA].
3	[INCLUIR OTRAS PENALIDADES, DE SER EL CASO]		

En caso se haya autorizado el uso del cuaderno de obra físico, incluir la siguiente penalidad³³:

Otras penalidades			
N°	Supuesto de aplicación de penalidad	Forma de cálculo	Procedimiento

³³ De conformidad con el numeral 9.3 de la Directiva N° 009-2020-OSCE/PRE "Lineamientos para el uso del Cuaderno de Obra Digital", excepcionalmente, una Entidad, de manera previa a la convocatoria del procedimiento de selección de la contratación de una obra, puede solicitar autorización para usar un cuaderno de obra físico, cuando en el lugar donde se ejecuta la obra no haya acceso a internet. Para dicho efecto, debe presentar la respectiva solicitud, por cada contrato de obra, a través del formato previsto en el Anexo N° 1 de dicha Directiva.

(...)	Si el contratista o su personal, no permite el acceso al cuaderno de obra al [CONSIGNAR INSPECTOR O SUPERVISOR DE LA OBRA, SEGÚN CORRESPONDA], impidiéndole anotar las ocurrencias.	Cinco por mil (5/1000) del monto de la valorización del periodo por cada día de dicho impedimento.	Según informe del [CONSIGNAR INSPECTOR O SUPERVISOR DE LA OBRA, SEGÚN CORRESPONDA].
Esta penalidad solo aplica si el cuaderno de obra es físico.			



Importante

De haberse previsto otras penalidades a las previstas, incluir los supuestos de aplicación de penalidad, la forma de cálculo de la penalidad para cada supuesto y el procedimiento mediante el cual se verifica el supuesto a penalizar, conforme el artículo 163 del Reglamento de la Ley de Contrataciones del Estado.

Estas penalidades se deducen de las valorizaciones o en la liquidación final, según corresponda; o si fuera necesario, se cobra del monto resultante de la ejecución de la garantía de fiel cumplimiento.



La penalidad por mora y las otras penalidades pueden alcanzar cada una un monto máximo equivalente al diez por ciento (10%) del monto del contrato vigente, o de ser el caso, del ítem que debió ejecutarse.

Cuando se llegue a cubrir el monto máximo de la penalidad por mora o el monto máximo para otras penalidades, LA ENTIDAD puede resolver el contrato por incumplimiento.

CLÁUSULA DÉCIMA SEXTA: RESOLUCIÓN DEL CONTRATO

Cualquiera de las partes puede resolver el contrato, de conformidad con el numeral 32.3 del artículo 32 y artículo 36 de la Ley de Contrataciones del Estado, y el artículo 164 de su Reglamento. De darse el caso, LA ENTIDAD procederá de acuerdo a lo establecido en los artículos 165 y 207 del Reglamento de la Ley de Contrataciones del Estado.

CLÁUSULA DÉCIMA SÉTIMA: RESPONSABILIDAD DE LAS PARTES

Cuando se resuelva el contrato por causas imputables a algunas de las partes, se debe resarcir los daños y perjuicios ocasionados, a través de la indemnización correspondiente. Ello no obsta la aplicación de las sanciones administrativas, penales y pecuniarias a que dicho incumplimiento diere lugar, en el caso que éstas correspondan.

Lo señalado precedentemente no exime a ninguna de las partes del cumplimiento de las demás obligaciones previstas en el presente contrato.

CLÁUSULA DÉCIMA OCTAVA: ANTICORRUPCIÓN

EL CONTRATISTA declara y garantiza no haber, directa o indirectamente, o tratándose de una persona jurídica a través de sus socios, integrantes de los órganos de administración, apoderados, representantes legales, funcionarios, asesores o personas vinculadas a las que se refiere el artículo 7 del Reglamento de la Ley de Contrataciones del Estado, ofrecido, negociado o efectuado, cualquier pago o, en general, cualquier beneficio o incentivo ilegal en relación al contrato.

Asimismo, el CONTRATISTA se obliga a conducirse en todo momento, durante la ejecución del contrato, con honestidad, probidad, veracidad e integridad y de no cometer actos ilegales o de corrupción, directa o indirectamente o a través de sus socios, accionistas, participacionistas, integrantes de los órganos de administración, apoderados, representantes legales, funcionarios, asesores y personas vinculadas a las que se refiere el artículo 7 del Reglamento de la Ley de Contrataciones del Estado.

Además, EL CONTRATISTA se compromete a i) comunicar a las autoridades competentes, de manera directa y oportuna, cualquier acto o conducta ilícita o corrupta de la que tuviera conocimiento; y ii) adoptar medidas técnicas, organizativas y/o de personal apropiadas para evitar los referidos actos o prácticas.

Finalmente, EL CONTRATISTA se compromete a no colocar a los funcionarios públicos con los que deba interactuar, en situaciones reñidas con la ética. En tal sentido, reconoce y acepta la prohibición de ofrecerles a éstos cualquier tipo de obsequio, donación, beneficio y/o gratificación, ya sea de bienes o servicios, cualquiera sea la finalidad con la que se lo haga.

CLÁUSULA DÉCIMA NOVENA: MARCO LEGAL DEL CONTRATO

Sólo en lo no previsto en este contrato, en la Ley de Contrataciones del Estado y su Reglamento, en las directivas que emita el OSCE y demás normativa especial que resulte aplicable, serán de aplicación supletoria las disposiciones pertinentes del Código Civil vigente, cuando corresponda, y demás normas de derecho privado.



CLÁUSULA VIGÉSIMA: SOLUCIÓN DE CONTROVERSIAS³⁴

Las controversias que surjan entre las partes durante la ejecución del contrato se resuelven mediante conciliación o arbitraje, según el acuerdo de las partes.

Cualquiera de las partes tiene derecho a iniciar el arbitraje a fin de resolver dichas controversias dentro del plazo de caducidad previsto en la Ley de Contrataciones del Estado y su Reglamento.

Facultativamente, cualquiera de las partes tiene el derecho a solicitar una conciliación dentro del plazo de caducidad correspondiente, según lo señalado en el artículo 224 del Reglamento de la Ley de Contrataciones del Estado, sin perjuicio de recurrir al arbitraje, en caso no se llegue a un acuerdo entre ambas partes o se llegue a un acuerdo parcial. Las controversias sobre nulidad del contrato solo pueden ser sometidas a arbitraje.

El Laudo arbitral emitido es inapelable, definitivo y obligatorio para las partes desde el momento de su notificación, según lo previsto en el numeral 45.21 del artículo 45 de la Ley de Contrataciones del Estado.

Importante para la Entidad

De acuerdo con lo dispuesto en el numeral 243.4 del artículo 243 del Reglamento, la obligatoriedad de someter a Junta de Resolución de Disputas las controversias en los contratos de obra por montos superiores a veinte millones con 00/100 Soles (S/ 20 000 000,00), es obligatoria. Asimismo, el sometimiento de la solución de controversias a una Junta de Resolución de Disputas en los contratos cuyos montos sean iguales o menores a veinte millones con 00/100 Soles (S/ 20 000 000,00) es facultativa. En tal sentido, según lo previsto en el Anexo N° 2 de la Directiva N° 012-2019-OSCE/CD incluir la siguiente cláusula, según corresponda:

CLÁUSULA VIGÉSIMA PRIMERA: JUNTA DE RESOLUCIÓN DE DISPUTAS

Las partes acuerdan para la solución de las controversias derivadas del presente Contrato de Obra conformar una Junta de Resolución de Disputas (en adelante, la JRD) de acuerdo a las disposiciones de la Ley de Contrataciones del Estado, su Reglamento y las directivas que emita OSCE al respecto (en adelante, las "Normas Aplicables a la JRD"); encargando su organización y administración al [DENOMINACIÓN O RAZÓN SOCIAL DEL CENTRO DE ADMINISTRACIÓN DESIGNADO POR LAS PARTES AL CUAL ENCARGAN LA ORGANIZACIÓN DE LA JRD].

La JRD estará compuesta por [TRES (3) MIEMBROS / UN (1) MIEMBRO], los/el cual/es será/n designado/s conforme a las Normas Aplicables a la JRD.

Todas las controversias generadas entre las partes con ocasión al presente Contrato de Obra deben ser sometidas, en primer lugar, a la decisión de la JRD de conformidad con las Normas Aplicables a las JRD.

La decisión que emita la JRD es vinculante y, por tanto, de inmediato y obligatorio cumplimiento para las partes conforme a lo establecido en las Normas Aplicables a la JRD. El incumplimiento de la decisión otorga a la parte afectada la potestad de resolver el contrato, previo aviso requiriendo

³⁴ De acuerdo con el numeral 225.3 del artículo 225 del Reglamento, las partes pueden recurrir al arbitraje ad hoc cuando las controversias deriven de procedimientos de selección cuyo valor referencial sea menor o igual a cinco millones con 00/100 soles (S/ 5 000 000,00).

el cumplimiento.

En caso alguna de las Partes no esté de acuerdo con la decisión emitida por la JRD, podrá someter la controversia a arbitraje conforme a lo establecido en las Normas Aplicables a la JRD. Las Partes acuerdan que es condición obligatoria para el inicio del arbitraje el haber concluido de modo previo el procedimiento ante la JRD.

Si una Parte no manifiesta su disconformidad con una decisión emitida por la JRD en el plazo previsto en las Normas Aplicables a las JRD, entonces dicha decisión adquiere el carácter de definitiva y no podrá ser sometida a arbitraje. Si una Parte manifiesta su disconformidad con una decisión emitida por la JRD en el plazo previsto en las Normas Aplicables a las JRD, pero no inicia el arbitraje respectivo en el plazo previsto en dichas Normas, aquella adquiere la calidad de definitiva.



Incorporar o eliminar, según corresponda

CLÁUSULA VIGÉSIMA SEGUNDA: FACULTAD DE ELEVAR A ESCRITURA PÚBLICA

Cualquiera de las partes puede elevar el presente contrato a Escritura Pública corriendo con todos los gastos que demande esta formalidad.



CLÁUSULA VIGÉSIMA TERCERA: DOMICILIO PARA EFECTOS DE LA EJECUCIÓN CONTRACTUAL

Las partes declaran el siguiente domicilio para efecto de las notificaciones que se realicen durante la ejecución del presente contrato:

DOMICILIO DE LA ENTIDAD: [.....]

DOMICILIO DEL CONTRATISTA: [CONSIGNAR EL DOMICILIO SEÑALADO POR EL POSTOR GANADOR DE LA BUENA PRO AL PRESENTAR LOS REQUISITOS PARA EL PERFECCIONAMIENTO DEL CONTRATO]

La variación del domicilio aquí declarado de alguna de las partes debe ser comunicada a la otra parte, formalmente y por escrito, con una anticipación no menor de quince (15) días calendario.

De acuerdo con las bases integradas, la oferta y las disposiciones del presente contrato, las partes lo firman por duplicado en señal de conformidad en la ciudad de [.....] al [CONSIGNAR FECHA].

“LA ENTIDAD”

“EL CONTRATISTA”

Importante

Este documento puede firmarse digitalmente si ambas partes cuentan con firma digital, según la Ley N° 27269, Ley de Firmas y Certificados Digitales³⁵.

³⁵ Para mayor información sobre la normativa de firmas y certificados digitales ingresar a: <https://www.indecopi.gob.pe/web/firmas-digitales/firmar-y-certificados-digitales>

CAPÍTULO VI CONSTANCIA DE PRESTACIÓN DE EJECUCIÓN DE OBRA

De conformidad con el artículo 169 del Reglamento, se deja expresa constancia de la culminación de la prestación derivada del contrato mencionado en el numeral 3 del presente documento.

	DATOS DEL DOCUMENTO	Número del documento			
		Fecha de emisión del documento			
	DATOS DEL CONTRATISTA	Nombre, denominación o razón social			
		RUC			
		EN CASO EL CONTRATISTA SEA UN CONSORCIO, ADEMÁS SE DEBERÁ REGISTRAR LA SIGUIENTE INFORMACIÓN:			
		Nombre o razón social del integrante del consorcio	RUC	%	Descripción de las obligaciones
	3 DATOS DEL CONTRATO	Número del contrato			
		Tipo y número del procedimiento de selección			
		Descripción del objeto del contrato			
		Fecha de suscripción del contrato			
		Monto del contrato			
	4 DATOS DE LA OBRA	Denominación de la obra			
		Ubicación de la obra (Región, Provincia y Distrito)			
		Nombres y apellidos del Supervisor de la Obra			
	Plazo de ejecución de la obra	Plazo original	días calendario		
		Ampliación(es) de plazo	días calendario		
		Total plazo	días calendario		
		Fecha de culminación de la obra			
		Fecha de recepción de la obra			
	Monto de la obra	Fecha de liquidación de la obra			
		Número de adicionales de obra			
		Monto total de los adicionales			
Número de deductivos					
Monto total de los deductivos					
	Monto total de la obra (sólo componente de obra)				

5	APLICACIÓN DE PENALIDADES	Monto de las penalidades por mora	
		Monto de otras penalidades	
		Monto total de las penalidades aplicadas	

6	SOLUCIÓN DE CONTROVERSIAS DEL CONTRATO	Junta de Resolución de Disputas	Si		No	
		Arbitraje	Si		No	
		N° de arbitrajes				



7	DATOS DE LA ENTIDAD	Nombre de la Entidad	
		RUC de la Entidad	
		Nombres y apellidos del funcionario que emite la constancia	
		Cargo que ocupa en la Entidad	
		Teléfono de contacto	



8	
	NOMBRE, FIRMA Y SELLO DEL FUNCIONARIO COMPETENTE





ANEXOS

ANEXO N° 1

DECLARACIÓN JURADA DE DATOS DEL POSTOR

Señores

[CONSIGNAR ÓRGANO ENCARGADO DE LAS CONTRATACIONES O COMITÉ DE SELECCIÓN, SEGÚN CORRESPONDA]

ADJUDICACIÓN SIMPLIFICADA N° [CONSIGNAR NOMENCLATURA DEL PROCEDIMIENTO]

Presente.-

que se suscribe, [...], postor y/o Representante Legal de [CONSIGNAR EN CASO DE SER PERSONA JURÍDICA], identificado con [CONSIGNAR TIPO DE DOCUMENTO DE IDENTIDAD] N° [CONSIGNAR NÚMERO DE DOCUMENTO DE IDENTIDAD], con poder inscrito en la localidad de [CONSIGNAR EN CASO DE SER PERSONA JURÍDICA] en la Ficha N° [CONSIGNAR EN CASO DE SER PERSONA JURÍDICA] Asiento N° [CONSIGNAR EN CASO DE SER PERSONA JURÍDICA], **DECLARO BAJO JURAMENTO** que la siguiente información se sujeta a la verdad:

Nombre, Denominación o Razón Social :			
Domicilio Legal :			
RUC :	Teléfono(s) :		
MYPE ³⁶		Sí	No
Correo electrónico :			

Autorización de notificación por correo electrónico:

Autorizo que se notifiquen al correo electrónico indicado las siguientes actuaciones:

1. Solicitud de reducción de la oferta económica.
2. Solicitud de subsanación de los requisitos para perfeccionar el contrato.
3. Solicitud para presentar los documentos para perfeccionar el contrato, según orden de prelación, de conformidad con lo previsto en el artículo 141 del Reglamento.
4. Respuesta a la solicitud de acceso al expediente de contratación.

Asimismo, me comprometo a remitir la confirmación de recepción, en el plazo máximo de dos (2) días hábiles de recibida la comunicación.

[CONSIGNAR CIUDAD Y FECHA]

.....
Firma, Nombres y Apellidos del postor o Representante legal, según corresponda

Importante

La notificación dirigida a la dirección de correo electrónico consignada se entenderá válidamente efectuada cuando la Entidad reciba acuse de recepción.

³⁶ Esta información será verificada por la Entidad en la página web del Ministerio de Trabajo y Promoción del Empleo en la sección consulta de empresas acreditadas en el REMYPE en el link <http://www2.trabajo.gob.pe/servicios-en-linea-2-2/> y se tendrá en consideración, en caso el postor ganador de la buena pro solicite la retención del diez por ciento (10%) del monto del contrato, en calidad de garantía de fiel cumplimiento, según las condiciones previstas en el numeral 149.4 del artículo 149 y numeral 151.3 del artículo 151 del Reglamento. Asimismo, dicha información se tendrá en cuenta en caso de empate, conforme a lo previsto en el artículo 91 del Reglamento.

Importante

Quando se trate de consorcios, la declaración jurada es la siguiente:

ANEXO N° 1

DECLARACIÓN JURADA DE DATOS DEL POSTOR

[CONSIGNAR ÓRGANO ENCARGADO DE LAS CONTRATACIONES O COMITÉ DE SELECCIÓN, SEGÚN CORRESPONDA]

ADJUDICACIÓN SIMPLIFICADA N° [CONSIGNAR NOMENCLATURA DEL PROCEDIMIENTO]

presente.-

que se suscribe, [...], representante común del consorcio [CONSIGNAR EL NOMBRE DEL CONSORCIO], identificado con [CONSIGNAR TIPO DE DOCUMENTO DE IDENTIDAD] N° [CONSIGNAR NÚMERO DE DOCUMENTO DE IDENTIDAD], **DECLARO BAJO JURAMENTO** que la siguiente información se sujeta a la verdad:

Datos del consorciado 1			
Nombre, Denominación o Razón Social :			
Domicilio Legal :			
RUC :	Teléfono(s) :		
MYPE ³⁷	Sí	No	
Correo electrónico :			

Datos del consorciado 2			
Nombre, Denominación o Razón Social :			
Domicilio Legal :			
RUC :	Teléfono(s) :		
MYPE ³⁸	Sí	No	
Correo electrónico :			

Datos del consorciado ...			
Nombre, Denominación o Razón Social :			
Domicilio Legal :			
RUC :	Teléfono(s) :		
MYPE ³⁹	Sí	No	
Correo electrónico :			

Autorización de notificación por correo electrónico:

Correo electrónico del consorcio:

³⁷ Esta información será verificada por la Entidad en la página web del Ministerio de Trabajo y Promoción del Empleo en la sección consulta de empresas acreditadas en el REMYPE en el link <http://www2.trabajo.gob.pe/servicios-en-linea-2-2/> y se tendrá en consideración, en caso el consorcio ganador de la buena pro solicite la retención del diez por ciento (10%) del monto del contrato, en calidad de garantía de fiel cumplimiento, según las condiciones previstas en el numeral 149.4 del artículo 149 y numeral 151.3 del artículo 151 del Reglamento. Asimismo, dicha información se tendrá en cuenta en caso de empate, conforme a lo previsto en el artículo 91 del Reglamento. Para dichos efectos, todos los integrantes del consorcio deben acreditar la condición de micro o pequeña empresa.

³⁸ Ibídem.

³⁹ Ibídem.

Autorizo que se notifiquen al correo electrónico indicado las siguientes actuaciones:

1. Solicitud de reducción de la oferta económica.
2. Solicitud de subsanación de los requisitos para perfeccionar el contrato.
3. Solicitud para presentar los documentos para perfeccionar el contrato, según orden de prelación, de conformidad con lo previsto en el artículo 141 del Reglamento.
4. Respuesta a la solicitud de acceso al expediente de contratación.

Asimismo, me comprometo a remitir la confirmación de recepción, en el plazo máximo de dos (2) días hábiles de recibida la comunicación.

[CONSIGNAR CIUDAD Y FECHA]



.....
**Firma, Nombres y Apellidos del representante
común del consorcio**



Importante

La notificación dirigida a la dirección de correo electrónico consignada se entenderá válidamente efectuada cuando la Entidad reciba acuse de recepción.



ANEXO N° 2

DECLARACIÓN JURADA (ART. 52 DEL REGLAMENTO DE LA LEY DE CONTRATACIONES DEL ESTADO)

Señores

[CONSIGNAR ÓRGANO ENCARGADO DE LAS CONTRATACIONES O COMITÉ DE SELECCIÓN, SEGÚN CORRESPONDA]

ADJUDICACIÓN SIMPLIFICADA N° [CONSIGNAR NOMENCLATURA DEL PROCEDIMIENTO]

Presente.-



Yo, [CONSIGNAR EN CASO DE SER PERSONA JURÍDICA], declaro bajo juramento:

i. No haber incurrido y me obligo a no incurrir en actos de corrupción, así como a respetar el principio de integridad.

ii. No tener impedimento para postular en el procedimiento de selección ni para contratar con el Estado, conforme al artículo 11 de la Ley de Contrataciones del Estado.



Conocer las sanciones contenidas en la Ley de Contrataciones del Estado y su Reglamento, así como las disposiciones aplicables de la Ley N° 27444, Ley del Procedimiento Administrativo General.

iv. Participar en el presente proceso de contratación en forma independiente sin mediar consulta, comunicación, acuerdo, arreglo o convenio con ningún proveedor; y, conocer las disposiciones del Decreto Legislativo N° 1034, Decreto Legislativo que aprueba la Ley de Represión de Conductas Anticompetitivas.



Conocer, aceptar y someterme a las bases, condiciones y reglas del procedimiento de selección.

Ser responsable de la veracidad de los documentos e información que presento en el presente procedimiento de selección.

vii. Comprometerme a mantener la oferta presentada durante el procedimiento de selección y a perfeccionar el contrato, en caso de resultar favorecido con la buena pro.

[CONSIGNAR CIUDAD Y FECHA]

.....
**Firma, Nombres y Apellidos del postor o
Representante legal, según corresponda**

Importante

En el caso de consorcios, cada integrante debe presentar esta declaración jurada, salvo que sea presentada por el representante común del consorcio.

ANEXO N° 3

DECLARACIÓN JURADA DE CUMPLIMIENTO DEL EXPEDIENTE TÉCNICO

Señores

**[CONSIGNAR ÓRGANO ENCARGADO DE LAS CONTRATACIONES O COMITÉ DE SELECCIÓN,
SEGÚN CORRESPONDA]**

ADJUDICACIÓN SIMPLIFICADA N° [CONSIGNAR NOMENCLATURA DEL PROCEDIMIENTO]

Presente.-



Es grato dirigirme a usted, para hacer de su conocimiento que luego de haber examinado las bases y demás documentos del procedimiento de la referencia y, conociendo todos los alcances y las condiciones detalladas en dichos documentos, el postor que suscribe ofrece la ejecución de la obra **[CONSIGNAR EL OBJETO DE LA CONVOCATORIA]**, de conformidad con el respectivo Expediente Técnico y las demás condiciones que se indican en el numeral 3.1 del Capítulo III de la sección específica de las bases y los documentos del procedimiento.



[CONSIGNAR CIUDAD Y FECHA]



.....
**Firma, Nombres y Apellidos del postor o
Representante legal o común, según corresponda**

ANEXO N° 4

DECLARACIÓN JURADA DE PLAZO DE EJECUCIÓN DE LA OBRA

Señores

[CONSIGNAR ÓRGANO ENCARGADO DE LAS CONTRATACIONES O COMITÉ DE SELECCIÓN, SEGÚN CORRESPONDA]

ADJUDICACIÓN SIMPLIFICADA N° [CONSIGNAR NOMENCLATURA DEL PROCEDIMIENTO]

Presente.-



Mediante el presente, con pleno conocimiento de las condiciones que se exigen en las bases del procedimiento de la referencia, me comprometo a ejecutar la obra **[CONSIGNAR LA DENOMINACIÓN DE LA CONVOCATORIA]** en el plazo de **[CONSIGNAR EL PLAZO OFERTADO, EL CUAL DEBE SER EXPRESADO EN DÍAS CALENDARIO]** días calendario.



[CONSIGNAR CIUDAD Y FECHA]



.....
**Firma, Nombres y Apellidos del postor o
Representante legal o común, según corresponda**

Importante para la Entidad

- Cuando en el expediente de contratación establezca que la obra debe ejecutarse bajo la modalidad de ejecución llave en mano, considerar lo siguiente, según corresponda

*"Mediante el presente, con pleno conocimiento de las condiciones que se exigen en las bases del procedimiento de la referencia, me comprometo a ejecutar la obra **[CONSIGNAR LA DENOMINACIÓN DE LA CONVOCATORIA]**, su equipamiento, mobiliario y montaje hasta la puesta en servicio, en el plazo de **[CONSIGNAR EL PLAZO OFERTADO, EL CUAL DEBE ESTAR EXPRESADO EN DÍAS CALENDARIO]** días calendario" ⁴⁰*

*"Mediante el presente, con pleno conocimiento de las condiciones que se exigen en las bases del procedimiento de la referencia, me comprometo a ejecutar la obra **[CONSIGNAR LA DENOMINACIÓN DE LA CONVOCATORIA]**, su equipamiento, mobiliario y montaje hasta la puesta en servicio, en el plazo de **[CONSIGNAR EL PLAZO OFERTADO, EL CUAL DEBE ESTAR EXPRESADO EN DÍAS CALENDARIO]** días calendario, y la ejecución de la operación asistida de la obra en el plazo de **[CONSIGNAR EL PLAZO OFERTADO DE LA PRESTACIÓN ASISTIDA DE LA OBRA, EL CUAL DEBE ESTAR EXPRESADO EN DÍAS CALENDARIO]** días calendario." ⁴¹*

Incluir las disposiciones, según corresponda. Una vez culminada la elaboración de las bases, las notas que no se incorporen deben ser eliminadas.

⁴⁰ Este párrafo debe ser incluido en el caso de obras que se ejecuten bajo la modalidad de ejecución llave en mano que no incluya operación asistida.

⁴¹ Este párrafo debe ser incluido en el caso de obras que se ejecuten bajo la modalidad de ejecución llave en mano que incluya operación asistida.

ANEXO N° 5

PROMESA DE CONSORCIO

(Sólo para el caso en que un consorcio se presente como postor)

Señores

[CONSIGNAR ÓRGANO ENCARGADO DE LAS CONTRATACIONES O COMITÉ DE SELECCIÓN, SEGÚN CORRESPONDA]

ADJUDICACIÓN SIMPLIFICADA N° [CONSIGNAR NOMENCLATURA DEL PROCEDIMIENTO]
presente.-

Los suscritos declaramos expresamente que hemos convenido en forma irrevocable, durante el lapso que dure el procedimiento de selección, para presentar una oferta conjunta a la ADJUDICACIÓN SIMPLIFICADA N° [CONSIGNAR NOMENCLATURA DEL PROCEDIMIENTO].

Asimismo, en caso de obtener la buena pro, nos comprometemos a formalizar el contrato de consorcio, de conformidad con lo establecido por el artículo 140 del Reglamento de la Ley de Contrataciones del Estado, bajo las siguientes condiciones:

Integrantes del consorcio

1. [NOMBRE, DENOMINACIÓN O RAZÓN SOCIAL DEL CONSORCIADO 1].
2. [NOMBRE, DENOMINACIÓN O RAZÓN SOCIAL DEL CONSORCIADO 2].

b) Designamos a [CONSIGNAR NOMBRES Y APELLIDOS DEL REPRESENTANTE COMÚN], identificado con [CONSIGNAR TIPO DE DOCUMENTO DE IDENTIDAD] N° [CONSIGNAR NÚMERO DE DOCUMENTO DE IDENTIDAD], como representante común del consorcio para efectos de participar en todos los actos referidos al procedimiento de selección, suscripción y ejecución del contrato correspondiente con [CONSIGNAR NOMBRE DE LA ENTIDAD].

Asimismo, declaramos que el representante común del consorcio no se encuentra impedido, inhabilitado ni suspendido para contratar con el Estado.

c) Fijamos nuestro domicilio legal común en [.....].

d) Las obligaciones que corresponden a cada uno de los integrantes del consorcio son las siguientes:

1. OBLIGACIONES DE [NOMBRE, DENOMINACIÓN O RAZÓN SOCIAL DEL CONSORCIADO 1] [%]⁴²

[DESCRIBIR LAS OBLIGACIONES DEL CONSORCIADO 1]

2. OBLIGACIONES DE [NOMBRE, DENOMINACIÓN O RAZÓN SOCIAL DEL CONSORCIADO 2] [%]⁴³

[DESCRIBIR LAS OBLIGACIONES DEL CONSORCIADO 2]

TOTAL OBLIGACIONES 100%⁴⁴

[CONSIGNAR CIUDAD Y FECHA]

⁴² Consignar únicamente el porcentaje total de las obligaciones, el cual debe ser expresado en número entero, sin decimales.

⁴³ Consignar únicamente el porcentaje total de las obligaciones, el cual debe ser expresado en número entero, sin decimales.

⁴⁴ Este porcentaje corresponde a la sumatoria de los porcentajes de las obligaciones de cada uno de los integrantes del consorcio.

.....
Consortiado 1

Nombres, apellidos y firma del Consortiado 1
o de su Representante Legal
Tipo y N° de Documento de Identidad

.....
Consortiado 2

Nombres, apellidos y firma del Consortiado 2
o de su Representante Legal
Tipo y N° de Documento de Identidad



Importante

De conformidad con el artículo 52 del Reglamento, las firmas de los integrantes del consorcio deben ser legalizadas.



Importante para la Entidad

En caso de la contratación de la ejecución de una obra bajo el sistema a precios unitarios incluir el siguiente anexo:

Esta nota deberá ser eliminada una vez culminada la elaboración de las bases

ANEXO N° 6

PRECIO DE LA OFERTA

ÍTEM N° [INDICAR NÚMERO]



Señores

[CONSIGNAR ÓRGANO ENCARGADO DE LAS CONTRATACIONES O COMITÉ DE SELECCIÓN, SEGÚN CORRESPONDA]

ADJUDICACIÓN SIMPLIFICADA N° [CONSIGNAR NOMENCLATURA DEL PROCEDIMIENTO]

Presente.-

Es grato dirigirme a usted, para hacer de su conocimiento que, de acuerdo con las bases, mi oferta es la siguiente:

[INCLUIR LA ESTRUCTURA DEL PRESUPUESTO DE OBRA, A FIN DE QUE EL POSTOR CONSIGNE LOS PRECIOS UNITARIOS Y EL PRECIO TOTAL DE SU OFERTA, TAL COMO SE MUESTRA DE MANERA REFERENCIAL EN EL SIGUIENTE EJEMPLO:]

N° ÍTEM	PARTIDA	UNIDAD	METRADO	PU	SUB TOTAL

1	Total costo directo (A)	
2	Gastos generales	
2.1	Gastos fijos	
2.2	Gastos variables	
	Total gastos generales (B)	
3	Utilidad (C)	
	SUBTOTAL (A+B+C)	
4	IGV ⁴⁵	
5	Monto total de la oferta	

...]

El precio de la oferta en [CONSIGNAR LA MONEDA DE LA CONVOCATORIA] incluye todos los tributos, seguros, transporte, inspecciones, pruebas y, de ser el caso, los costos laborales conforme a la legislación vigente, así como cualquier otro concepto que pueda tener incidencia sobre el costo de la obra a ejecutar; excepto la de aquellos postores que gocen de alguna exoneración legal, no incluirán en el precio de su oferta los tributos respectivos.

[CONSIGNAR CIUDAD Y FECHA]

⁴⁵ Para el cálculo del IGV, aplica el redondeo previsto en la Resolución de Superintendencia SUNAT N° 025-2000/SUNAT o norma que la reemplace. En ese sentido, el porcentaje se calcula considerando dos (2) decimales. Para efectos del redondeo i) Si el primer decimal siguiente es inferior a cinco (5), el valor permanecerá igual, suprimiéndose los decimales posteriores y ii) Si el primer decimal siguiente es igual o superior a cinco (5), el valor será incrementado en un centésimo.

.....
**Firma, Nombres y Apellidos del postor o
Representante legal o común, según corresponda**

Importante



- En caso que el postor reduzca su oferta, según lo previsto en el artículo 68 del Reglamento, debe presentar nuevamente este Anexo.

El postor que goce de alguna exoneración legal, debe indicar que su oferta no incluye el tributo materia de la exoneración, debiendo incluir el siguiente texto:

“Mi oferta no incluye [CONSIGNAR EL TRIBUTO MATERIA DE LA EXONERACIÓN]”.

- El análisis de precios unitarios y el detalle de los gastos generales fijos y variables no se presentan en la oferta, sino para el perfeccionamiento del contrato.



Importante para la Entidad

A fin de facilitar la labor del órgano encargado de las contrataciones o comité de selección, según corresponda, se recomienda publicar conjuntamente con las bases un archivo en Excel del presupuesto de la obra conforme el expediente técnico a fin de que los postores puedan utilizarlo al momento de elaborar su oferta. En tal caso, consignar lo siguiente:



“Adicionalmente al documento escaneado del presente anexo, el postor puede adjuntar el archivo en Excel del presupuesto de la obra (que fue publicado conjuntamente con las bases), completando la información que sustenta el precio de su oferta. En caso de divergencia prevalece el documento escaneado del precio de la oferta”.

- En caso de procedimientos según relación de ítems, consignar lo siguiente:

“El postor debe presentar el precio de su oferta en forma independiente, en los ítems que se presente”.

- En caso de contratación de obras por paquete, consignar lo siguiente:

“El postor debe presentar el precio de su oferta con el detalle de cada obra incluida en el paquete”.

- En caso de contrataciones que conllevan la ejecución de prestaciones accesorias, consignar lo siguiente:

“El postor debe detallar en el precio de su oferta, el monto correspondiente a la prestación principal y las prestaciones accesorias”.

- Si durante la fase de actos preparatorios, las Entidades advierten que es posible la participación de proveedores que gozan del beneficio de la exoneración del IGV prevista en la Ley N° 27037, Ley de Promoción de la Inversión en la Amazonía, consignar lo siguiente:

“La oferta de los postores que presenten la Declaración Jurada de cumplimiento de condiciones para la aplicación de la exoneración del IGV (Anexo N° 7), debe encontrarse dentro de los límites del valor referencial sin IGV”.

Incluir las disposiciones, según corresponda. Una vez culminada la elaboración de las bases, las notas que no se incorporen deben ser eliminadas

Importante para la Entidad

En caso de la contratación de la ejecución de una obra bajo el sistema a suma alzada incluir el siguiente anexo:

Esta nota deberá ser eliminada una vez culminada la elaboración de las bases

ANEXO N° 6

PRECIO DE LA OFERTA

ÍTEM N° [INDICAR NÚMERO]



Señores

CONSIGNAR ÓRGANO ENCARGADO DE LAS CONTRATACIONES O COMITÉ DE SELECCIÓN, SEGÚN CORRESPONDA]

ADJUDICACIÓN SIMPLIFICADA N° [CONSIGNAR NOMENCLATURA DEL PROCEDIMIENTO]

Presente.-

Es grato dirigirme a usted, para hacer de su conocimiento que, de acuerdo con las bases, mi oferta es la siguiente:



CONCEPTO	PRECIO TOTAL
TOTAL	

El precio de la oferta [CONSIGNAR LA MONEDA DE LA CONVOCATORIA] incluye todos los tributos, seguros, transporte, inspecciones, pruebas y, de ser el caso, los costos laborales conforme a la legislación vigente, así como cualquier otro concepto que pueda tener incidencia sobre el costo de la obra a ejecutar; excepto la de aquellos postores que gocen de alguna exoneración legal, no incluirán en el precio de su oferta los tributos respectivos.

[CONSIGNAR CIUDAD Y FECHA]

.....
**Firma, Nombres y Apellidos del postor o
Representante legal o común, según corresponda**

Importante

- El postor debe adjuntar el desagregado de partidas que sustenta su oferta, tal como se muestra de manera referencial en el siguiente ejemplo:

N° ITEM	PARTIDA	UNIDAD	METRADO	PU	SUB TOTAL
1	Total costo directo (A)				
2	Gastos generales				
2.1	Gastos fijos				

2.2	Gastos variables	
	Total gastos generales (B)	
3	Utilidad (C)	
	SUBTOTAL (A+B+C)	
4	IGV ⁴⁶	
5	Monto total de la oferta	



En caso que el postor reduzca su oferta, según lo previsto en el artículo 68 del Reglamento, debe presentar nuevamente este Anexo.

El postor que goce de alguna exoneración legal, debe indicar que su oferta no incluye el tributo materia de la exoneración, debiendo incluir el siguiente texto:

"Mi oferta no incluye [CONSIGNAR EL TRIBUTO MATERIA DE LA EXONERACIÓN]".

De ser el caso, el análisis de precios unitarios y el detalle de los gastos generales fijos y variables no se presentan en la oferta, sino para el perfeccionamiento del contrato.



Importante para la Entidad

- A fin de facilitar la labor del órgano encargado de las contrataciones o comité de selección, según corresponda, se recomienda publicar conjuntamente con las bases un archivo en Excel del presupuesto de la obra conforme el expediente técnico a fin de que los postores puedan utilizarlo al momento de elaborar su oferta. En tal caso, consignar lo siguiente:

"Adicionalmente al documento escaneado del presente anexo, el postor puede adjuntar el archivo en Excel del presupuesto de la obra (que fue publicado conjuntamente con las bases), completando la información que sustenta el precio de su oferta. En caso de divergencia prevalece el documento escaneado del precio de la oferta".

- En caso de procedimientos según relación de ítems, consignar lo siguiente:

"El postor debe presentar el precio de su oferta en forma independiente, en los ítems que se presente".

- En caso de contratación de obras por paquete, consignar lo siguiente:

"El postor debe presentar el precio de su oferta con el detalle de cada obra incluida en el paquete".

- En caso de contrataciones que conllevan la ejecución de prestaciones accesorias, consignar lo siguiente:

"El postor debe detallar en el precio de su oferta, el monto correspondiente a la prestación principal y las prestaciones accesorias".

- Si durante la fase de actos preparatorios, las Entidades advierten que es posible la participación de proveedores que gozan del beneficio de la exoneración del IGV prevista en la Ley N° 27037, Ley de Promoción de la Inversión en la Amazonía, consignar lo siguiente:

"La oferta de los postores que presenten la Declaración Jurada de cumplimiento de condiciones para la aplicación de la exoneración del IGV (Anexo N° 7), debe encontrarse dentro de los límites del valor referencial sin IGV".

Incluir las disposiciones, según corresponda. Una vez culminada la elaboración de las bases, las notas que no se incorporen deben ser eliminadas

⁴⁶ Para el cálculo del IGV, aplica el redondeo previsto en la Resolución de Superintendencia SUNAT N° 025-2000/SUNAT o norma que la reemplace. En ese sentido, el porcentaje se calcula considerando dos (2) decimales. Para efectos del redondeo i) Si el primer decimal siguiente es inferior a cinco (5), el valor permanecerá igual, suprimiéndose los decimales posteriores y ii) Si el primer decimal siguiente es igual o superior a cinco (5), el valor será incrementado en un centésimo.



Importante para la Entidad

En caso de la contratación de la ejecución de una obra bajo el esquema mixto de suma alzada y precios unitarios incluir el siguiente anexo:

Esta nota deberá ser eliminada una vez culminada la elaboración de las bases



ANEXO N° 6

PRECIO DE LA OFERTA

ÍTEM N° [INDICAR NÚMERO]

Señores

[CONSIGNAR ÓRGANO ENCARGADO DE LAS CONTRATACIONES O COMITÉ DE SELECCIÓN, SEGÚN CORRESPONDA]

ADJUDICACIÓN SIMPLIFICADA N° [CONSIGNAR NOMENCLATURA DEL PROCEDIMIENTO]

Presente.-

Es grato dirigirme a usted, para hacer de su conocimiento que, de acuerdo con las bases, mi oferta es la siguiente:

[INCLUIR LA ESTRUCTURA DEL PRESUPUESTO DE OBRA EXTRAIDA DEL EXPEDIENTE TÉCNICO DE LOS COMPONENTES, CUYAS CANTIDADES Y MAGNITUDES ESTÁN DEFINIDAS, A FIN DE QUE EL POSTOR CONSIGNE LOS PRECIOS UNITARIOS Y EL PRECIO TOTAL DE SU OFERTA, TAL COMO SE MUESTRA DE MANERA REFERENCIAL EN EL SIGUIENTE EJEMPLO:

OFERTA A PRECIOS UNITARIOS DE LOS COMPONENTES SIGUIENTES:

N° ITEM	PARTIDA	UNIDAD	METRADO	PU	SUB TOTAL

1	Total costo directo (A)	
2	Gastos generales	
2.1	Gastos fijos	
2.2	Gastos variables	
	Total gastos generales (B)	
3	Utilidad (C)	
	SUBTOTAL (A+B+C)	
4	IGV ⁴⁷	
5	Monto del componente a precios unitarios	

...]

OFERTA A SUMA ALZADA DE LOS COMPONENTES SIGUIENTES:

CONCEPTO	PRECIO
Monto del componente a suma alzada	

Asimismo, el postor debe adjuntar el desagregado de partidas que sustenta su oferta a suma alzada, tal como se muestra de manera referencial en el siguiente ejemplo:

⁴⁷ Para el cálculo del IGV, aplica el redondeo previsto en la Resolución de Superintendencia SUNAT N° 025-2000/SUNAT o norma que la reemplace. En ese sentido, el porcentaje se calcula considerando dos (2) decimales. Para efectos del redondeo
i) Si el primer decimal siguiente es inferior a cinco (5), el valor permanecerá igual, suprimiéndose los decimales posteriores
y ii) Si el primer decimal siguiente es igual o superior a cinco (5), el valor será incrementado en un centésimo.

N° ITEM	PARTIDA	UNIDAD	METRADO	PU	SUB TOTAL



1	Total costo directo (A)	
2	Gastos generales	
2	Gastos fijos	
2	Gastos variables	
2	Total gastos generales (B)	
3	Utilidad (C)	
	SUBTOTAL (A+B+C)	
4	IGV ⁴⁸	
5	Monto de la oferta a suma alzada	



	Monto total de la oferta	
--	--------------------------	--

El precio de la oferta [CONSIGNAR LA MONEDA DE LA CONVOCATORIA] incluye todos los tributos, seguros, transporte, inspecciones, pruebas y, de ser el caso, los costos laborales conforme a la legislación vigente, así como cualquier otro concepto que pueda tener incidencia sobre el costo de la obra a ejecutar; excepto la de aquellos postores que gocen de alguna exoneración legal, no incluirán en el precio de su oferta los tributos respectivos.



[CONSIGNAR CIUDAD Y FECHA]

.....
**Firma, Nombres y Apellidos del postor o
Representante legal o común, según corresponda**

Importante

- En caso que el postor reduzca su oferta, según lo previsto en el artículo 68 del Reglamento, debe presentar nuevamente este Anexo.
- El postor que goce de alguna exoneración legal, debe indicar que su oferta no incluye el tributo materia de la exoneración.
"Mi oferta no incluye [CONSIGNAR EL TRIBUTO MATERIA DE LA EXONERACIÓN]".
- El análisis de precios unitarios y el detalle de los gastos generales fijos y variables no se presentan en la oferta, sino para el perfeccionamiento del contrato.

Importante para la Entidad

- A fin de facilitar la labor del órgano encargado de las contrataciones o comité de selección, según corresponda, se recomienda publicar conjuntamente con las bases un archivo en Excel del presupuesto de la obra conforme el expediente técnico a fin de que los postores puedan utilizarlo al momento de elaborar su oferta. En tal caso, consignar lo siguiente:

⁴⁸ Para el cálculo del IGV, aplica el redondeo previsto en la Resolución de Superintendencia SUNAT N° 025-2000/SUNAT o norma que la reemplace. En ese sentido, el porcentaje se calcula considerando dos (2) decimales. Para efectos del redondeo
i) Si el primer decimal siguiente es inferior a cinco (5), el valor permanecerá igual, suprimiéndose los decimales posteriores
y ii) Si el primer decimal siguiente es igual o superior a cinco (5), el valor será incrementado en un centésimo.

"Adicionalmente al documento escaneado del presente anexo, el postor puede adjuntar el archivo en Excel del presupuesto de la obra (que fue publicado conjuntamente con las bases), completando la información que sustenta el precio de su oferta. En caso de divergencia prevalece el documento escaneado del precio de la oferta".

- En caso de procedimientos según relación de ítems, consignar lo siguiente:

"El postor debe presentar el precio de su oferta en forma independiente, en los ítems que se presente".

En caso de contratación de obras por paquete, consignar lo siguiente:

"El postor debe presentar el precio de su oferta con el detalle de cada obra incluida en el paquete".

- En caso de contrataciones que conllevan la ejecución de prestaciones accesorias, consignar lo siguiente:

"El postor debe detallar en el precio de su oferta, el monto correspondiente a la prestación principal y las prestaciones accesorias".

- Si durante la fase de actos preparatorios, las Entidades advierten que es posible la participación de proveedores que gozan del beneficio de la exoneración del IGV prevista en la Ley N° 27037, Ley de Promoción de la Inversión en la Amazonía, consignar lo siguiente:

"La oferta de los postores que presenten la Declaración Jurada de cumplimiento de condiciones para la aplicación de la exoneración del IGV (**Anexo N° 8**), debe encontrarse dentro de los límites del valor referencial sin IGV".

Incluir las disposiciones, según corresponda. Una vez culminada la elaboración de las bases, las notas que no se incorporen deben ser eliminadas



Importante para la Entidad

Si durante la fase de actos preparatorios, las Entidades advierten que es posible la participación de proveedores que gozan del beneficio de la exoneración del IGV prevista en la Ley N° 27037, Ley de Promoción de la Inversión en la Amazonía, incluir el siguiente anexo:

Esta nota deberá ser eliminada una vez culminada la elaboración de las bases.

ANEXO N° 7

DECLARACIÓN JURADA DE CUMPLIMIENTO DE CONDICIONES PARA LA APLICACIÓN DE LA EXONERACIÓN DEL IGV

Proveedores

[CONSIGNAR ÓRGANO ENCARGADO DE LAS CONTRATACIONES O COMITÉ DE SELECCIÓN, SEGÚN CORRESPONDA]

ADJUDICACIÓN SIMPLIFICADA N° [CONSIGNAR NOMENCLATURA DEL PROCEDIMIENTO]

Presente.-

Mediante el presente el suscrito, postor y/o Representante Legal de [CONSIGNAR EN CASO DE SER PERSONA JURÍDICA], declaro bajo juramento que gozo del beneficio de la exoneración del IGV previsto en la Ley N° 27037, Ley de Promoción de la Inversión en la Amazonía, dado que cumplo con las condiciones siguientes:

- 1.- Que el domicilio fiscal de la empresa⁴⁹ se encuentra ubicada en la Amazonía y coincide con el lugar establecido como sede central (donde tiene su administración y lleva su contabilidad);
- 2.- Que la empresa se encuentra inscrita en las Oficinas Registrales de la Amazonía (exigible en caso de personas jurídicas);
- 3.- Que, al menos el setenta por ciento (70%) de los activos fijos de la empresa se encuentran en la Amazonía; y
- 4.- Que la empresa no ejecuta obras fuera de la Amazonía.

[CONSIGNAR CIUDAD Y FECHA]

.....
Firma, Nombres y Apellidos del postor o Representante legal, según corresponda

Importante

Cuando se trate de consorcios, esta declaración jurada será presentada por cada uno de los integrantes del consorcio, salvo que se trate de consorcios con contabilidad independiente, en cuyo caso debe ser suscrita por el representante común, debiendo indicar su condición de consorcio con contabilidad independiente y el número de RUC del consorcio.

⁴⁹ En el artículo 1 del "Reglamento de las Disposiciones Tributarias contenidas en la Ley de Promoción de la Inversión en la Amazonía" se define como "empresa" a las "Personas naturales, sociedades conyugales, sucesiones indivisas y personas consideradas jurídicas por la Ley del Impuesto a la Renta, generadoras de rentas de tercera categoría, ubicadas en la Amazonía. Las sociedades conyugales son aquellas que ejerzan la opción prevista en el Artículo 16 de la Ley del Impuesto a la Renta."

Importante para la Entidad

En el caso de contratación de obras que se ejecuten fuera de las provincias de Lima y Callao, cuyo valor referencial del procedimiento de selección o de algún ítem no supere los novecientos mil Soles (S/. 900,000.00) debe considerarse el siguiente anexo:

Esta nota deberá ser eliminada una vez culminada la elaboración de las bases.

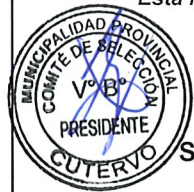

ANEXO N° 8

SOLICITUD DE BONIFICACIÓN DEL DIEZ POR CIENTO (10%) POR OBRAS EJECUTADAS FUERA DE LA PROVINCIA DE LIMA Y CALLAO (DE SER EL CASO, SOLO PRESENTAR ESTA SOLICITUD EN EL ÍTEM [INCLUIR EN CASO CORRESPONDA, EN PROCEDIMIENTOS POR RELACIÓN DE ÍTEMS, CONSIGNANDO EL N° DEL ÍTEM O ÍTEMS CUYO VALOR REFERENCIAL NO SUPERA LOS NOVECIENTOS MIL SOLES (S/ 900,000.00)])



**[CONSIGNAR ÓRGANO ENCARGADO DE LAS CONTRATACIONES O COMITÉ DE SELECCIÓN, SEGÚN CORRESPONDA]
ADJUDICACIÓN SIMPLIFICADA N° [CONSIGNAR NOMENCLATURA DEL PROCEDIMIENTO]
Presente.-**



Mediante el presente el suscrito, postor y/o Representante Legal de [CONSIGNAR EN CASO DE SER PERSONA JURÍDICA], solicito la asignación de la bonificación del diez por ciento (10%) sobre el monto total en [CONSIGNAR EL ÍTEM O ÍTEMS, SEGÚN CORRESPONDA, EN LOS QUE SE SOLICITA LA BONIFICACIÓN] debido a que el domicilio de mi representada se encuentra ubicado en la provincia o provincia colindante donde se ejecuta la obra.

[CONSIGNAR CIUDAD Y FECHA]

.....
Firma, Nombres y Apellidos del postor o Representante legal, según corresponda

Importante

- Para asignar la bonificación, el órgano encargado de las contrataciones o comité de selección, según corresponda, verifica el domicilio consignado por el postor en el Registro Nacional de Proveedores (RNP).
- Para que el postor pueda acceder a la bonificación, debe cumplir con las condiciones establecidas en el literal f) del artículo 50 del Reglamento.

Importante

Cuando se trate de consorcios, la declaración jurada es la siguiente:

ANEXO N° 8

SOLICITUD DE BONIFICACIÓN DEL DIEZ POR CIENTO (10%) POR OBRAS EJECUTADAS FUERA DE LA PROVINCIA DE LIMA Y CALLAO
DE SER EL CASO, SOLO PRESENTAR ESTA SOLICITUD EN EL ÍTEM [INCLUIR EN CASO CORRESPONDA, EN PROCEDIMIENTOS POR RELACIÓN DE ÍTEMS, CONSIGNANDO EL N° DEL ÍTEM O ÍTEMS CUYO VALOR REFERENCIAL NO SUPERA LOS NOVECIENTOS MIL SOLES (S/ 900,000.00)]

Señores

[CONSIGNAR ÓRGANO ENCARGADO DE LAS CONTRATACIONES O COMITÉ DE SELECCIÓN, SEGÚN CORRESPONDA]

ADJUDICACIÓN SIMPLIFICADA N° [CONSIGNAR NOMENCLATURA DEL PROCEDIMIENTO]

Presente.-

Mediante el presente el que se suscribe, [...], representante común del consorcio [CONSIGNAR EL NOMBRE DEL CONSORCIO], solicito la asignación de la bonificación del diez por ciento (10%) sobre el puntaje total en [CONSIGNAR EL ÍTEM O ÍTEMS, SEGÚN CORRESPONDA, EN LOS QUE SE SOLICITA LA BONIFICACIÓN] debido a que los domicilios de todos los integrantes del consorcio se encuentran ubicados en la provincia o provincias colindantes donde se ejecuta la obra.

[CONSIGNAR CIUDAD Y FECHA]

.....
**Firma, Nombres y Apellidos del representante
común del consorcio**

Importante

- Para asignar la bonificación, el órgano encargado de las contrataciones o comité de selección, según corresponda, verifica el domicilio consignado de los integrantes del consorcio, en el Registro Nacional de Proveedores (RNP).*
- Para que un consorcio pueda acceder a la bonificación, cada uno de sus integrantes debe cumplir con las condiciones establecidas en el literal f) del artículo 50 del Reglamento.*

ANEXO N° 9

DECLARACIÓN JURADA
(NUMERAL 49.4 DEL ARTÍCULO 49 DEL REGLAMENTO)



[CONSIGNAR ÓRGANO ENCARGADO DE LAS CONTRATACIONES O COMITÉ DE SELECCIÓN,
SEGÚN CORRESPONDA]

ADJUDICACIÓN SIMPLIFICADA N° [CONSIGNAR NOMENCLATURA DEL PROCEDIMIENTO]

Presente.-



Mediante el presente el suscrito, postor y/o Representante Legal de [CONSIGNAR EN CASO DE SER
PERSONA JURÍDICA], declaro que la experiencia que acredito de la empresa [CONSIGNAR LA
DENOMINACIÓN DE LA PERSONA JURÍDICA] como consecuencia de una reorganización societaria,
no se encuentra en el supuesto establecido en el numeral 49.4 del artículo 49 del Reglamento.

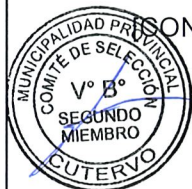

[CONSIGNAR CIUDAD Y FECHA]

.....
Firma, Nombres y Apellidos del postor o
Representante legal, según corresponda

Importante

A efectos de cautelar la veracidad de esta declaración, el postor puede verificar la información de la Relación de Proveedores Sancionados por el Tribunal de Contrataciones del Estado con Sanción Vigente en <http://portal.osce.gob.pe/mp/content/relación-de-proveedores-sancionados>.

También le asiste dicha facultad al órgano encargado de las contrataciones o al órgano de la Entidad al que se le haya asignado la función de verificación de la oferta presentada por el postor ganador de la buena pro.



ANEXO N° 10

EXPERIENCIA DEL POSTOR EN LA ESPECIALIDAD

Señores

[CONSIGNAR ÓRGANO ENCARGADO DE LAS CONTRATACIONES O COMITÉ DE SELECCIÓN, SEGÚN CORRESPONDA]
ADJUDICACIÓN SIMPLIFICADA N° [CONSIGNAR NOMENCLATURA DEL PROCEDIMIENTO]
Presente.-

Mediante el presente, el suscrito detalla lo siguiente como EXPERIENCIA EN OBRAS SIMILARES:

N°	CLIENTE	OBJETO DEL CONTRATO	N° CONTRATO	FECHA DEL CONTRATO ⁵⁰	FECHA DE RECEPCIÓN DE LA OBRA	EXPERIENCIA PROVENIENTE ⁵¹ DE:	MONEDA	IMPORTE ⁵²	TIPO DE CAMBIO VENTA ⁵³	MONTO FACTURADO ACUMULADO ⁵⁴
1										
2										
3										
4										
5										

⁵⁰ Se refiere a la fecha de suscripción del contrato.

⁵¹ Si el titular de la experiencia no es el postor, consignar si dicha experiencia corresponde a la matriz en caso que el postor sea sucursal, o fue transmitida por reorganización societaria, debiendo acompañar la documentación sustentatoria correspondiente. Al respecto, según la Opinión N° 216-2017/DTN "Considerando que la sociedad matriz y la sucursal constituyen la misma persona jurídica, la sucursal puede acreditar como suya la experiencia de su matriz". Del mismo modo, según lo previsto en la Opinión N° 010-2013/DTN, "... en una operación de reorganización societaria que comprende tanto una fusión como una escisión, la sociedad resultante podrá acreditar como suya la experiencia de la sociedad incorporada o absorbida, que se extingue producto de la fusión; asimismo, si en virtud de la escisión se transfiere un bloque patrimonial consistente en una línea de negocio completa, la sociedad resultante podrá acreditar como suya la experiencia de la sociedad escindida, correspondiente a la línea de negocio transmitida. De esta manera, la sociedad resultante podrá emplear la experiencia transmitida, como consecuencia de la reorganización societaria antes descrita, en los futuros procesos de selección en los que participe".

⁵² Se refiere al monto del contrato ejecutado incluido adicionales y reducciones, de ser el caso.

⁵³ El tipo de cambio venta debe corresponder al publicado por la SBS correspondiente a la fecha de suscripción del contrato.

⁵⁴ Consignar en la moneda establecida para el valor referencial.



N°	CLIENTE	OBJETO DEL CONTRATO	N° CONTRATO	FECHA DEL CONTRATO ⁵⁰	FECHA DE RECEPCIÓN DE LA OBRA	EXPERIENCIA ⁵¹ DE:	MONEDA	IMPORTE ⁵²	TIPO DE CAMBIO VENTA ⁵³	MONTO FACTURADO ACUMULADO ⁵⁴
6										
7										
8										
9										
10										
TOTAL										

[CONSIGNAR CIUDAD Y FECHA]

.....
Firma, Nombres y Apellidos del postor o
Representante legal o común, según corresponda

ANEXO N° 11

SOLICITUD DE BONIFICACIÓN DEL CINCO POR CIENTO (5%) POR TENER LA CONDICIÓN DE
MICRO Y PEQUEÑA EMPRESA



Señores

[CONSIGNAR ÓRGANO ENCARGADO DE LAS CONTRATACIONES O COMITÉ DE SELECCIÓN,
SEGÚN CORRESPONDA]

ADJUDICACIÓN SIMPLIFICADA N° [CONSIGNAR NOMENCLATURA DEL PROCEDIMIENTO]

Presente.-



Mediante el presente el suscrito, postor y/o Representante legal de [CONSIGNAR EN CASO DE SER
PERSONA JURÍDICA], solicito la asignación de la bonificación del cinco por ciento (5%) sobre el
porcentaje total obtenido, debido a que mi representada cuenta con la condición de micro y pequeña
empresa.

[CONSIGNAR CIUDAD Y FECHA]



.....
Firma, Nombres y Apellidos del postor o
Representante legal o común, según corresponda

Importante

- Para asignar la bonificación, el órgano encargado de las contrataciones o comité de selección, según corresponda, verifica la página web del Ministerio de Trabajo y Promoción del Empleo en la sección consulta de empresas acreditadas en el REMYPE en el link <http://www2.trabajo.qob.pe/servicios-en-linea-2-2/>.
- Para que un consorcio pueda acceder a la bonificación, cada uno de sus integrantes debe cumplir con la condición de micro y pequeña empresa.

ANEXO N° 12

**AUTORIZACIÓN DE NOTIFICACIÓN DE LA DECISIÓN DE LA ENTIDAD SOBRE LA
SOLICITUD DE AMPLIACIÓN DE PLAZO MEDIANTE MEDIOS ELECTRÓNICOS DE
COMUNICACIÓN**

(DOCUMENTO A PRESENTAR EN EL PERFECCIONAMIENTO DEL CONTRATO)



[CONSIGNAR ÓRGANO ENCARGADO DE LAS CONTRATACIONES O COMITÉ DE SELECCIÓN,
SEGÚN CORRESPONDA]

ADJUDICACIÓN SIMPLIFICADA N° [CONSIGNAR NOMENCLATURA DEL PROCEDIMIENTO]
Presente.-



El que se suscribe, [...], postor adjudicado y/o Representante Legal de [CONSIGNAR EN
LUGAR DE SER PERSONA JURÍDICA], identificado con [CONSIGNAR TIPO DE DOCUMENTO DE
IDENTIDAD] N° [CONSIGNAR NÚMERO DE DOCUMENTO DE IDENTIDAD], autorizo que durante la
ejecución del contrato se me notifique al correo electrónico [INDICAR EL CORREO ELECTRÓNICO]
siguiente:

✓ Notificación de la decisión de la Entidad respecto a la solicitud de ampliación de plazo.



[CONSIGNAR CIUDAD Y FECHA]

.....
**Firma, Nombres y Apellidos del postor o
Representante legal o común, según
corresponda**

Importante

La notificación de la decisión de la Entidad respecto a la solicitud de ampliación de plazo se efectúa por medios electrónicos de comunicación, siempre que se cuente con la autorización correspondiente y sea posible obtener un acuse de recibo a través del mecanismo utilizado.