

SIMBOLOGÍA UTILIZADA:

Nº	Símbolo	Descripción		
1	[ABC]	Es una indicación que debe ser completada o eliminada por la entidad contratante durante la elaboración de las bases conforme a las instrucciones brindadas.		
2	<u>[ABC]</u>	Es una indicación o información que debe ser completada por la entidad contratante con posterioridad al otorgamiento de la buena pro para el caso específico de la elaboración de la PROFORMA DEL CONTRATO; o por los proveedores al revisar los ANEXOS de la oferta.		
3	<table border="1"><tr><td>Advertencia</td></tr><tr><td>• Abc</td></tr></table>	Advertencia	• Abc	Se refiere a advertencias a tener en cuenta por los evaluadores y los proveedores. No deben ser eliminadas.
Advertencia				
• Abc				
4	<table border="1"><tr><td>Importante para la entidad contratante</td></tr><tr><td>• Xyz</td></tr></table>	Importante para la entidad contratante	• Xyz	Se refiere a consideraciones importantes a tener en cuenta por los evaluadores y deben ser eliminadas una vez culminada la elaboración de las bases.
Importante para la entidad contratante				
• Xyz				

CARACTERÍSTICAS DEL DOCUMENTO:

Las bases deben ser elaboradas en formato WORD y deben tener las características del presente documento. De existir algún cambio en el formato como márgenes, fuente, tamaño de letra, entre otros, no acarrea su nulidad, salvo que por el tipo o tamaño de letra impida la lectura por parte de los proveedores.

INSTRUCCIÓN DE USO:

Una vez registrada la información solicitada dentro de los corchetes, el texto debe quedar en letra tamaño 10, con estilo normal, sin formato de negrita y sin sombrear.

**BASES ESTÁNDAR
LICITACIÓN PÚBLICA ABREVIADA DE OBRAS**

**LICITACIÓN PÚBLICA ABREVIADA DE OBRAS N°01-2025-
MDLAU-CS PRIMERA CONVOCATORIA**

**CONTRATACIÓN PARA LA EJECUCIÓN DE LA OBRA:
EJECUCION DE OBRA PARA RENOVACION DE PUENTE
EN EL(LA) RUTA TALLAN LA UNION DISTRITO DE LA
UNION, PROVINCIA PIURA, DEPARTAMENTO PIURA CON
CUI N°2635586**

SECCIÓN GENERAL

DISPOSICIONES COMUNES DE LA LICITACIÓN PÚBLICA ABREVIADA DE OBRAS

(ESTA SECCIÓN NO DEBE SER MODIFICADA EN NINGÚN EXTREMO, BAJO SANCIÓN DE NULIDAD)

CAPÍTULO I **ASPECTOS GENERALES**

1.1. REFERENCIAS

Cuando en el presente documento se mencione la palabra Ley, se entiende que se está haciendo referencia a la Ley N° 32069, Ley General de Contrataciones Públicas, y cuando se mencione la palabra Reglamento, se entiende que se está haciendo referencia al Reglamento de la Ley N° 32069, Ley General de Contrataciones Públicas, aprobado por Decreto Supremo N° 009-2025-EF. Las referidas normas incluyen sus respectivas modificaciones, de ser el caso.

1.2. ALCANCE

La presente base estándar correspondiente al procedimiento de selección de licitación pública abreviada de obras se utiliza por la entidad contratante para la contratación de: i) obras bajo los sistemas de entrega de solo construcción y diseño y construcción, según la cuantía establecida en la Ley de Presupuesto del Sector Público para el Año Fiscal correspondiente, ii) obras de rehabilitación y reconstrucción posterior a emergencias y desastres, o iii) cuando se trate de la segunda convocatoria de una licitación pública de obras bajo los sistemas de entrega de solo construcción y diseño y construcción. Esta base estándar no es aplicable para la suscripción de contratos estandarizados de ingeniería y construcción de uso internacional¹.

¹ En estos casos se debe utilizar la base estándar correspondiente. La Decimocuarta Disposición Complementaria Transitoria del Reglamento señala que la implementación de los contratos estandarizados de ingeniería y construcción de uso internacional es progresiva y se realiza mediante pilotos, de acuerdo con lo definido por la Dirección General de Abastecimiento.

CAPÍTULO II DESARROLLO DEL PROCEDIMIENTO DE SELECCIÓN

2.1. ETAPAS DE LA LICITACIÓN PÚBLICA DE OBRAS

Las etapas del presente procedimiento de selección son las siguientes:

ETAPA	CARACTERÍSTICAS	BASE LEGAL
a) Convocatoria	<ol style="list-style-type: none"> 1. Se realiza a través del SEACE de la Pladicop en la fecha señalada en el cronograma. 2. Tratándose de procedimientos de selección para la ejecución de obras bajo el sistema de entrega de solo construcción, adicionalmente a los requisitos establecidos en el artículo 63, es requisito contar con el expediente técnico aprobado y la disponibilidad física del terreno. 3. La cuantía de la contratación se publica en la convocatoria. 	Artículos 63, 64 y 163 del Reglamento
b) Registro de participantes	Aplica lista abierta, por lo que cualquier proveedor puede registrarse como participante en el procedimiento de selección	Artículos 65 y 93 del Reglamento
c) Cuestionamientos a las bases (consultas, observaciones e integración)	<ol style="list-style-type: none"> 1. La presentación de consultas y observaciones se realiza en un plazo no menor a siete días hábiles contabilizados desde el día siguiente de la convocatoria. 2. La absolución de los referidos cuestionamientos y la publicación de las bases integradas se realiza en la fecha prevista en el cronograma del procedimiento de selección². 	Artículos 51, 66, 67 y 93 del Reglamento.
d) Evaluación de ofertas técnicas y económicas	<ol style="list-style-type: none"> 1. La presentación de ofertas se realiza a través del SEACE de la Pladicop en un plazo no menor de <u>tres días hábiles</u> contabilizados desde la publicación de la integración de bases o el pronunciamiento con la integración definitiva de bases por parte del OECE. 2. Las ofertas son presentadas por los participantes, (desde las 00:01 horas hasta las 23:59 horas del día, hora peruana), según el cronograma del procedimiento de selección; adjuntando el archivo digitalizado que contenga los documentos que conforman la oferta de acuerdo con lo requerido en las bases. 3. La evaluación de ofertas es <u>SIN</u> 	Artículos 68, 72, 73, 74, 75, 78, 165 y 166 del Reglamento.

² En el caso de obras bajo el sistema de entrega de solo construcción, en caso la modificación del requerimiento como producto de las consultas u observaciones implique el replanteo del expediente técnico, los evaluadores remiten la consulta u observación al órgano encargado de la elaboración, aprobación o conformidad de los expedientes técnicos en la entidad contratante, para su opinión técnica, previo a realizar cualquier modificación o solicitar la no objeción del área usuaria, de acuerdo con el literal 66.5 del artículo 66 del Reglamento.

PRECALIFICACIÓN y consiste en:

- a. Admisión de las ofertas: Los evaluadores revisan que la oferta contenga los documentos señalados en el Capítulo II de la sección específica de las bases, caso contrario la oferta se considera no admitida.
 - b. Revisión de los requisitos de calificación: los evaluadores califican a los postores verificando que cumplan con los requisitos de calificación detallados en el Capítulo III de la sección específica de las bases.
 - c. Evaluación de ofertas técnicas: los evaluadores aplican los factores de evaluación previstos en el Capítulo IV de la Sección Específica de las bases a las ofertas que cumplen los requisitos de calificación.
 - d. Evaluación de ofertas económicas: La evaluación de la oferta económica es posterior a la evaluación técnica y solo respecto de aquellos proveedores que hubieran obtenido o superado el puntaje mínimo en la evaluación técnica.
4. En los procedimientos de selección de obras bajo sistema de entrega de solo construcción, la cuantía de la contratación determinada en el expediente técnico es punto de referencia para las ofertas. En la decisión de la estrategia de contratación se puede optar entre dos métodos de evaluación de ofertas:
- a. Oferta económica limitada: la oferta económica de los postores debe encontrarse en el rango entre el 95% y 110% de la cuantía de la contratación. Este rango se calcula considerando dos (2) decimales. Para ello, si el límite inferior tiene más de dos (2) decimales, se aumenta en un dígito el valor del segundo decimal; en el caso del límite superior, se considera el valor del segundo decimal sin efectuar el redondeo. Los evaluadores descalifican las propuestas que no cumplan el referido rango.
 - b. Oferta económica fija al 100%: la oferta económica de los postores corresponde al 100% de la cuantía de la contratación. En este caso, solo se realiza la evaluación técnica de las ofertas, sobre cien puntos.
5. En los procedimientos de selección de obras bajo el sistema de entrega de diseño y construcción, los postores realizan una oferta económica que contienen dos rubros: i) costo de la ejecución de la obra, y ii) costo del diseño. Del total contemplado como cuantía de la contratación, solo aquella correspondiente al rubro costo de la ejecución de la obra es punto de referencia para las ofertas.

	6. Todos los actos se realizan a través del SEACE de la Pladicop, incluyendo la subsanación de ofertas.	
e) Otorgamiento de la buena pro	<p>1. Definida la oferta ganadora, los evaluadores otorgan la buena pro mediante su publicación en el SEACE de la Pladicop, incluyendo los documentos que sustenten los resultados de la admisión, calificación, evaluación y el otorgamiento de la buena pro.</p> <p>2. En caso de haber sorteo por desempate, éste se realiza a través del SEACE de la Pladicop.</p> <p>3. En caso se hayan presentado dos o más ofertas, el consentimiento de la buena pro es publicado a través del SEACE de la Pladicop al día siguiente de vencido el plazo correspondiente para interponer recurso de apelación, sin que los postores hayan ejercido el derecho de interponer dicho recurso.</p> <p>4. En caso se haya presentado una sola oferta, el consentimiento de la buena pro se produce el mismo día de la notificación de su otorgamiento.</p>	Artículos 80, 81, 82, 83 y 84 del Reglamento.

2.2. CONSIDERACIONES PARA TODOS LOS PROVEEDORES:

- 2.2.1. Para registrarse como participante en un procedimiento de selección convocado por una entidad contratante es necesario que los proveedores cuenten con inscripción vigente ante el Registro Nacional de Proveedores (RNP) que administra el Organismo Especializado para las Contrataciones Públicas Eficientes (OECE). Para obtener mayor información se puede ingresar a la siguiente dirección electrónica: www.rnp.gob.pe.
- 2.2.2. Los proveedores que deseen registrar su participación deben ingresar al SEACE de la Pladicop utilizando su certificado (usuario y contraseña).
- 2.2.3. No pueden formularse consultas ni observaciones respecto del contenido de una ficha de homologación aprobada, aun cuando el requerimiento haya sido homologado parcialmente respecto a las características técnicas, requisitos de calificación y/o condiciones de ejecución. Las consultas y observaciones que se formulen sobre el particular se tienen como no presentadas.
- 2.2.4. Las declaraciones juradas, formatos o formularios previstos en las bases que conforman la oferta deben estar debidamente firmados por el postor (firma manuscrita o digital, según la Ley N° 27269, Ley de Firmas y Certificados Digitales). No se acepta insertar la imagen de una firma. Las ofertas se presentan foliadas en todas sus hojas. El postor, el representante legal, apoderado o mandatario designado se hace responsable de la totalidad de los documentos que se incluyen en la oferta. El postor es responsable de verificar, antes de su envío, que el archivo pueda ser descargado y su contenido sea legible.
- 2.2.5. En el caso que el proveedor, al registrarse como participante el proveedor, presente una declaración jurada de desafectación del impedimento debido a parentesco establecido en el inciso 2 del numeral 30.1 del artículo 30 de la Ley, se debe incluir como requisito adicional de admisión de su oferta la acreditación documental de su condición de desafectación, conforme a lo señalado en el numeral 39.4 del artículo 39 del Reglamento.

2.3. CONSIDERACIONES ADICIONALES PARA LOS CONSORCIOS:

- 2.3.1. En el caso de consorcios, basta que uno de sus integrantes se haya registrado como

participante en el procedimiento de selección, para lo cual dicho integrante debe contar con inscripción vigente en el RNP como consultor y/o ejecutor de obras. Los demás integrantes del consorcio deben contar con inscripción vigente en el RNP, en las demás etapas del procedimiento de selección. No se considera consorcio a la asociación de personas de duración ilimitada o indefinida que, denominándose consorcios, han sido constituidas como personas jurídicas en los Registros Públicos.

2.3.2. Los integrantes de un consorcio no pueden presentar ofertas individuales ni conformar más de un consorcio en un procedimiento de selección, o en un determinado ítem cuando se trate de procedimientos de selección según relación de ítems. Tratándose de un procedimiento por relación de ítems, los integrantes del consorcio pueden participar en ítems distintos al que se presentaron en consorcio, sea en forma individual o en consorcio.

2.3.3. Como parte de los documentos de su oferta el consorcio debe presentar la promesa de consorcio con firmas digitales de todos sus integrantes o en su defecto, firmas legalizadas, de ser el caso, en la que se consigne lo siguiente:

- a) La identificación de los integrantes del consorcio. Se debe precisar el nombre completo o la denominación o razón social de los integrantes del consorcio, según corresponda.
- b) La designación del representante común del consorcio.
- c) El domicilio común del consorcio.
- d) El correo electrónico común del consorcio, al cual se dirigirán todas las comunicaciones remitidas por la entidad contratante al consorcio durante el proceso de contratación, siendo éste el único válido para todos los efectos.
- e) Las obligaciones que correspondan a cada uno de los integrantes del consorcio.
- f) El porcentaje del total de las obligaciones de cada uno de los integrantes, respecto del objeto del contrato. Dicho porcentaje debe ser expresado en número entero, sin decimales.

2.3.4. La información contenida en los literales a), e) y f) precedentes no puede ser modificada, con ocasión de la suscripción del contrato de consorcio, ni durante la etapa de ejecución contractual. En tal sentido, no cabe variación alguna en la conformación del consorcio, por lo que no es posible que se incorpore, sustituya o separe a un integrante.

2.3.5. El representante común tiene facultades para actuar en nombre y representación del consorcio, en todos los actos referidos al procedimiento de selección, suscripción y ejecución del contrato, con poderes suficientes para ejercitar los derechos y cumplir las obligaciones que se deriven de su calidad de postor y de contratista hasta la conformidad o liquidación del contrato, según corresponda. El representante común no debe encontrarse impedido, inhabilitado ni suspendido para contratar con el Estado. Para cambiar al representante común, todos los integrantes del consorcio deben firmar (mediante firmas legalizadas o firmas digitales) el documento en el que conste el acuerdo, el cual surte efectos cuando es notificado a la entidad contratante.

2.3.6. En el caso de consorcios, las declaraciones juradas, formatos o formularios previstos en las bases que conforman la oferta deben estar debidamente firmados por el representante común o por todos los integrantes del consorcio, según corresponda (firma manuscrita o digital, según la Ley N° 27269, Ley de Firmas y Certificados Digitales). En el caso de los documentos que deban suscribir todos los integrantes del consorcio, la firma es seguida de la razón social o denominación de cada uno de ellos. Lo mismo aplica en caso deban ser suscritos en forma independiente por cada integrante del consorcio, de acuerdo con lo establecido en los documentos del procedimiento de selección. En el caso de un consorcio integrado por una persona natural, basta que la persona natural indique debajo de su firma, sus nombres y apellidos completos.

2.3.7. La acreditación del requisito de calificación de la experiencia del postor se realiza en base a la documentación aportada por los integrantes del consorcio que se hubieran comprometido a ejecutar conjuntamente las obligaciones vinculadas directamente al objeto materia de la contratación, de acuerdo con lo declarado en la promesa de consorcio. Para ello se debe seguir los siguientes pasos:

- a) Primer paso: obtener el monto de facturación por cada integrante del consorcio, el cual se obtiene de la sumatoria de montos facturados por éste que, a criterio del evaluador, han sido acreditados conforme a las bases, correspondiente a las contrataciones ejecutadas en forma individual y/o consorcio.

En caso un integrante del consorcio presente facturación de contrataciones ejecutadas en consorcio, se considera el monto que corresponda al porcentaje de las obligaciones del referido integrante consorcio. Este porcentaje debe estar consignado expresamente en la promesa o en el contrato de consorcio, de lo contrario, no se considera la experiencia ofertada en consorcio.

- b) Segundo paso: verificar si el integrante del consorcio que acredita la mayor experiencia cumple con un determinado porcentaje de participación. En caso la entidad contratante haya establecido en las bases un porcentaje determinado de participación en la ejecución del contrato, para el integrante del consorcio que acredite mayor experiencia, debe verificarse que éste cumple con dicho parámetro a efectos de considerar su experiencia.

En el caso de obras bajo los sistemas de entrega de solo construcción y diseño y construcción, la mayor experiencia se refiere a la experiencia en las subespecialidades de obras.

- c) Tercer paso: sumatoria de experiencia de los consorciados. Para obtener la experiencia del consorcio se suma el monto de facturación aportado por cada integrante que cumple con lo señalado previamente.

2.3.8. Para calificar la experiencia del postor no se toma en cuenta la documentación presentada por el o los consorciados que asumen las obligaciones referidas a las siguientes actividades:

- i) Actividades de carácter administrativo o de gestión como facturación, financiamiento, aporte de garantías, entre otras.
- ii) Actividades relacionadas con asuntos de organización interna, tales como representación u otros aspectos que no se relacionan con la ejecución de las prestaciones, entre otras.

2.3.9. En el caso de obras convocadas bajo el sistema de entrega de solo construcción, todos los integrantes del consorcio deben contar con inscripción vigente en el RNP como ejecutores de obra.

2.3.10. En el caso de obras convocadas bajo el sistema de entrega de diseño y construcción, los integrantes del consorcio deben contar con inscripción vigente en el RNP como consultores o ejecutores de obra, según la obligación asumida en la promesa de consorcio, conforme a lo siguiente:

- i) Los integrantes del consorcio que se hayan obligado a elaborar el expediente técnico deben encontrarse inscritos en el RNP como consultores de obra, en al menos una de las especialidades requeridas por la entidad en función al objeto del procedimiento, siempre que en conjunto cumplan con todas las especialidades requeridas; asimismo, cada integrante del consorcio que se obligue a elaborar el expediente técnico debe contar con inscripción en la categoría que corresponda según el monto de la contratación o en una categoría superior³.

³ Cabe indicar que de conformidad con la Cuarta Disposición Complementaria Transitoria del Reglamento de la Ley, la implementación del proceso para la asignación de las categorías establecidas en el numeral 27.2 del artículo 27, es progresiva y tiene un plazo de ciento ochenta días contados desde el día siguiente de la entrada en vigencia del presente Reglamento. En tanto dure dicha implementación, el RNP realiza la asignación de especialidades y categorías conforme lo indicado en la referida disposición complementaria.

- ii) Los integrantes del consorcio que se hayan obligado a ejecutar el componente de obra deben contar con inscripción vigente en el RNP como ejecutores de obra.

2.3.11. En caso de resultar favorecido el consorcio con la buena pro, cada integrante del consorcio debe contar con la capacidad libre de contratación igual o superior al porcentaje equivalente al monto de sus obligaciones consideradas en la promesa de consorcio.

2.3.12. Los integrantes del consorcio son responsables de que su inscripción en el RNP se encuentre vigente, así como no estar inhabilitados o suspendidos al registrarse como participantes, en la presentación de ofertas, en el otorgamiento de la buena pro y en el perfeccionamiento del contrato.

2.3.13. Los integrantes de un consorcio se encuentran obligados solidariamente a responder frente a la entidad contratante por los efectos patrimoniales que ésta sufra como consecuencia de la actuación de dichos integrantes, ya sea individual o conjunta, durante el procedimiento de selección y la ejecución contractual.

2.4. EVALUACIÓN DE OFERTAS ECONÓMICAS QUE SUPEREN LA CUANTÍA DE LA CONTRATACIÓN

En caso la oferta económica del postor que obtiene el mejor puntaje total supere la cuantía de la contratación, se negocia conforme al artículo 167 del Reglamento, de acuerdo con los siguientes pasos:

- i. La DEC gestiona la solicitud de la ampliación de la certificación o previsión presupuestal correspondiente. De otorgarse la ampliación, se procede a adjudicar la buena pro.
- ii. De no contar con la ampliación de la certificación o previsión presupuestal, los evaluadores negocian con el postor que obtuvo el mejor puntaje total, conforme al numeral 167.1 del artículo 167 del Reglamento, en el siguiente orden:
 - a) La reducción de su oferta económica. En el caso del sistema de entrega de diseño y construcción, solo puede negociarse la reducción del rubro materia de calificación, es decir del rubro correspondiente al componente diseño.
 - b) La reducción de determinadas prestaciones o condiciones del requerimiento, previa no objeción del área usuaria. No pueden negociarse las condiciones que dieron lugar al otorgamiento de puntaje en los factores de evaluación correspondientes a la oferta técnica o aquellos establecidos como no negociables en el requerimiento. La finalidad pública de la contratación no debe ser afectada.
- iii. En caso el postor con el mejor puntaje no acepte la reducción del monto o la reducción de las prestaciones o condiciones del requerimiento, se procede a negociar con los siguientes postores en el orden de prelación que obtuvieron. Si el postor que procede en el orden de prelación ofertó un monto por debajo de la cuantía de la contratación, se le adjudica la buena pro.
- iv. En caso el postor que obtuvo el mejor puntaje total reduzca su oferta económica pero la reducción no se encuentre dentro del monto de la cuantía de la contratación, se solicita la ampliación de la certificación de crédito presupuestario y/o previsión presupuestal correspondiente. En caso si se otorgue la ampliación, se adjudica la buena pro. Caso contrario, se puede optar por: negociar con los siguientes postores en el orden de prelación o declarar desierto el procedimiento de selección.
- v. Las decisiones adoptadas por los evaluadores en la negociación constan en actas que se publican en el SEACE de la Pladipoc y se sustentan en el principio de valor por dinero, priorizando el cumplimiento de la finalidad pública de la contratación.

CAPÍTULO III RECURSO DE APELACIÓN

3.1. ACCESO AL EXPEDIENTE DE CONTRATACIÓN

Una vez otorgada la buena pro, la DEC está en la obligación de permitir el acceso de los participantes y postores al expediente de contratación, con excepción de la información calificada como secreta, confidencial o reservada por la normativa de la materia y de aquella correspondiente a las ofertas que no fueron admitidas, a más tardar dentro del día hábil siguiente de haberse solicitado por escrito.

A efectos de recoger la información de su interés, los participantes y postores pueden valerse de distintos medios, tales como: (i) la lectura y/o toma de apuntes, (ii) la captura y almacenamiento de imágenes, e incluso (iii) pueden solicitar copia de la documentación obrante en el expediente, siendo que, en este último caso, la entidad contratante debe entregar dicha documentación en el menor tiempo posible, previo pago de la tasa por tal concepto previsto en el Texto Único de Procedimientos Administrativos (TUPA) de la respectiva entidad contratante.

3.2. RECURSO DE APELACIÓN

A través del recurso de apelación se pueden impugnar los actos dictados durante el desarrollo del procedimiento de selección hasta antes del perfeccionamiento del contrato, incluyendo aquellos que declaren la nulidad de oficio, la cancelación del procedimiento de selección y otros actos emitidos por la entidad contratante que afecten la continuidad de éste.

El recurso de apelación se presenta ante la mesa de partes digital o física del Tribunal de Contrataciones Públicas y es resuelto por éste.

3.3 PLAZOS DE INTERPOSICIÓN DEL RECURSO DE APELACIÓN

La apelación contra el otorgamiento de la buena pro o contra los actos dictados con anterioridad a ella se interpone, como máximo, dentro de los ocho días hábiles siguientes de haberse notificado el otorgamiento de la buena pro a través del SEACE de la Pladicop.

En el caso de la apelación contra los actos dictados con posterioridad al otorgamiento de la buena pro, contra la declaración de nulidad, cancelación y declaratoria de desierto del procedimiento, el plazo indicado en el párrafo precedente se contabiliza desde que se toma conocimiento del acto que se desea impugnar. Se considera que se ha tomado conocimiento en el día de la publicación en el SEACE de la Pladicop del acto que se desea impugnar.

CAPÍTULO IV DEL CONTRATO

4.1 REQUISITOS PARA EL PERFECCIONAMIENTO DEL CONTRATO

Para perfeccionar el contrato, el proveedor o proveedores adjudicados presentan los siguientes requisitos de conformidad con el artículo 88 del Reglamento:

REQUISITO	CONSIDERACIONES ADICIONALES	BASE LEGAL
a) Garantías, salvo casos de excepción.	<p>En los contratos de obras, el postor ganador de la buena pro presenta una garantía de fiel cumplimiento por una suma equivalente al 10% del monto del contrato original.</p> <p>La garantía de fiel cumplimiento puede ser: (i) fideicomiso (ii) carta fianza financiera, (iii) contrato de seguro o (iv) retención de pago.</p> <p>La retención de pago como garantía de fiel cumplimiento aplica para contrataciones cuya cuantía adjudicada sea igual o menor a S/ 5 000,000.00 (cinco millones y 00/100 soles). En el caso de las micro y pequeñas empresas estas pueden otorgar como garantía de fiel cumplimiento la retención de pago con independencia de la cuantía de la contratación.</p>	<p>Numerales 61.4 y 61.5 del artículo 61 de la Ley.</p> <p>Artículos 88, 113, 114, 115 y 116 del Reglamento.</p>
b) Contrato de consorcio, de ser el caso.	<p>El contrato de consorcio debe cumplir con los siguientes requisitos:</p> <ol style="list-style-type: none"> Contener la información mínima indicada en el Capítulo II de la Sección General de las presentes bases. Identificar al integrante del consorcio a quien se efectúa el pago y emitirá la respectiva factura o, en caso de llevar contabilidad independiente, señalar el Registro Único de Contribuyentes (RUC) del consorcio. Consignar las firmas legalizadas ante notario público de cada uno de los integrantes del consorcio, de sus apoderados o de sus representantes legales, según corresponda. <p>Lo indicado no excluye la información adicional que pueda consignarse en el contrato de consorcio con el objeto de regular su administración interna, como es el régimen y los sistemas de participación en los resultados del</p>	<p>Literal b) del artículo 88 del Reglamento.</p>

	<p>consorcio, al que se refiere el artículo 448 de la Ley N° 26887, Ley General de Sociedades.</p> <p>En ningún caso puede aceptarse la presentación de la promesa de consorcio, que fue parte de la oferta, independientemente de que dicha promesa contenga firmas legalizadas ante notario.</p>	
c) Código de cuenta interbancaria (CCI) o, en el caso de proveedores no domiciliados, el número de cuenta bancaria y nombre de la entidad bancaria en el exterior.	<p>El CCI es requisito indispensable para realizar una transferencia entre cuentas de bancos diferentes, siendo requerido para efectuar el pago a los proveedores domiciliados en el Perú.</p> <p>Para los proveedores no domiciliados, corresponde el número de cuenta bancaria y nombre de la entidad bancaria en el exterior.</p>	<p>Artículo 67 de la Ley.</p> <p>Artículos 88, 213 y 215 del Reglamento.</p>
d) Documento que acredite que cuenta con facultades para perfeccionar el contrato, cuando corresponda.	<p>Corresponde a la vigencia del poder del representante legal que acredite que cuenta con facultades para perfeccionar el contrato. Asimismo, corresponde que el representante legal presente copia de su DNI.</p> <p>En el caso de personas naturales, se solicita la copia del DNI del postor.</p> <p>En el caso de consorcios, estos documentos deben ser presentados por cada uno de los integrantes del consorcio que suscriban la promesa de consorcio, según corresponda.</p>	<p>Literal d) del numeral 88.1 del artículo 88 del Reglamento.</p>
e) Institución Arbitral elegida por el postor, de corresponder.	<p>Desde el 1 de enero de 2026, la institución arbitral elegida debe encontrarse inscrita en el Registro de Instituciones Arbitrales y Centros de Administración de Juntas de Prevención y Resolución de Disputas (REGAJU).</p> <p>El arbitraje puede ser ad hoc solo en los casos en los que el monto de la controversia no supere las diez UIT.</p>	<p>Artículo 77, 83 y 84; así como la Décima Disposición Complementaria Transitoria de la Ley.</p> <p>Artículo 88 del Reglamento.</p>
f) Centro de administración de la JPRD elegida por el postor, de corresponder.	<p>Las JPRD son obligatorias en los contratos de obra cuyos montos sean iguales o superiores a S/ 10 000 000,00 (diez millones y 00/100 soles).</p> <p>Son facultativas para contratos cuyos montos sean inferiores al monto previamente señalado.</p> <p>No puede establecerse JPRD en los</p>	<p>Artículos 77 y 79 de la Ley.</p> <p>Décima Disposición Complementaria Transitoria de la Ley.</p> <p>Artículos 88 346 del Reglamento.</p>

	casos de obras cuyos montos sean inferiores a S/ 5 000 000,00 (cinco millones y 00/100 soles).	
g) Capacidad Técnica y Profesional	Comprende la experiencia y calificaciones del personal clave, así como el equipamiento estratégico y/o infraestructura estratégica del proveedor necesario para la ejecución del contrato. La experiencia del personal clave corresponde a la especialidad y subespecialidad de la obra. La capacidad técnica y profesional es verificada por la DEC para la suscripción del contrato, siempre que no se hayan elegido factores de evaluación como la experiencia específica adicional o la formación adicional del personal clave.	Literal b) del numeral 72.3 del artículo 72 y literal g) del numeral 88.1 del artículo 88 del Reglamento.
h) Plan de trabajo.	El plan de trabajo se presenta para el perfeccionamiento del contrato solo cuando no haya sido evaluado como parte del factor de evaluación de planificación detallada durante el procedimiento de selección. Este plan incluye una memoria descriptiva señalando las consideraciones que se han tomado en cuenta para su elaboración.	Literal a) del artículo 168 del Reglamento.
i) Constancia de Capacidad Libre Contratación (CCLC) del ejecutor de obra expedida por el RNP.	El postor debe presentar la Constancia de Capacidad Libre de Contratación de ejecutor de obra en los sistemas de entrega de solo construcción y diseño y construcción.	Literal b) del artículo 168 del Reglamento.

4.2 PERFECCIONAMIENTO DEL CONTRATO

El postor ganador de la buena pro debe presentar los requisitos para perfeccionar el contrato dentro del plazo de ocho días hábiles, contabilizados desde el día siguiente al registro del consentimiento de la buena pro en el SEACE de la Pladipoc o de que ésta haya quedado administrativamente firme, de conformidad con el procedimiento y plazos dispuestos en los artículos 88, 89, 90 91 y 168 del Reglamento.

4.3 CONSIDERACIONES PARA LOS CONSORCIOS

4.3.1 Las garantías que presenten los consorcios para el perfeccionamiento del contrato durante la ejecución contractual y para la interposición de los recursos impugnativos, además de cumplir con las condiciones establecidas en la Ley y el Reglamento, deben consignar expresamente el nombre completo o la denominación o razón social de los integrantes del consorcio, en calidad de garantizados, de lo contrario no pueden ser aceptadas por las entidades contratantes o el Tribunal de Contrataciones Públicas. No se cumple el requisito antes indicado si se consigna únicamente la denominación del consorcio.

4.3.2 Para que un consorcio solicite la retención del 10% del monto del contrato original en calidad de garantía de fiel cumplimiento, según lo señalado en el artículo 114 del Reglamento, todos los integrantes del consorcio deben acreditar en su oferta la condición de micro o pequeña empresa, sin perjuicio que puedan acreditarlo al momento del perfeccionamiento del contrato, salvo que el monto de la obra sea menor a S/ 5 000

000,00 (cinco millones y 00/100 soles).

4.4 CONSIDERACIONES PARA LAS GARANTÍAS FINANCIERAS

- 4.4.1** En caso de garantías financieras, estas deben ser incondicionales, solidarias, irrevocables y de realización automática en el país, al solo requerimiento de la respectiva entidad contratante bajo responsabilidad de las empresas que las emiten. Las empresas que emitan garantías financieras deben encontrarse bajo la supervisión directa de la Superintendencia de Banca, Seguros y Administradoras Privadas de Fondos de Pensiones, contar con clasificación de riesgo B o superior, y deben estar autorizadas para emitir garantías o estar consideradas en la última lista de bancos extranjeros de primera categoría que periódicamente publica el Banco Central de Reserva del Perú.
- 4.4.2** La clasificadora de riesgo que asigna la clasificación a la empresa que emite la garantía debe encontrarse listada en el portal web de la SBS (<http://www.sbs.gob.pe/sistema-financiero/clasificadoras-de-riesgo>).
- 4.4.3** Se debe identificar en la página web de la clasificadora de riesgo respectiva, cuál es la clasificación vigente de la empresa que emite la garantía, considerando la vigencia a la fecha de emisión de la garantía. Para fines de lo establecido en el artículo 61 de la Ley, se requiere la clasificación de riesgo B o superior.
- 4.4.4** Si la empresa que otorga la garantía cuenta con más de una clasificación de riesgo emitida por distintas empresas listadas en la sede digital de la SBS, bastará que en una de ellas cumpla con la clasificación mínima establecida en la Ley.
- 4.4.5** En caso exista alguna duda sobre la clasificación de riesgo asignada a la empresa emisora de la garantía, se debe consultar a la clasificadora de riesgos respectiva.
- 4.4.6** Además de cumplir con el requisito referido a la clasificación de riesgo, a efectos de verificar si la empresa emisora se encuentra autorizada por la SBS para emitir garantías, debe revisarse la sede digital de dicha entidad (<http://www.sbs.gob.pe/sistema-financiero/relacion-de-empresas-que-se-encuentran-autorizadas-a-emitar-cartas-fianza>).

4.5 CONSIDERACIONES PARA LOS DOCUMENTOS PÚBLICOS EXTENDIDOS EN EL EXTRANJERO

En el caso que los documentos requeridos para el perfeccionamiento del contrato incluyan documentos públicos extendidos en el exterior, que no les sea aplicable el Convenio de la Apostilla, debe tenerse en cuenta que, de conformidad con lo previsto en el artículo 137 del Reglamento Consular del Perú, aprobado mediante Decreto Supremo N° 032-2023-RE⁴, para que estos surtan efectos legales en el Perú deben estar legalizados por los funcionarios consulares peruanos competentes, cuyas firmas deben ser autenticadas posteriormente por el área competente del órgano de línea consular, además de cumplir con los requisitos adicionales que contemple la legislación peruana para su validez en el Perú.

4.6 DISPOSICIONES FINALES

Todos los demás aspectos del presente procedimiento de selección no contemplados en las bases se rigen por la Ley y su Reglamento, así como por las disposiciones legales vigentes.

⁴ Decreto Supremo que aprueba el Reglamento Consular del Perú y que modifica el Reglamento de la Ley del Servicio Diplomático de la República en lo que corresponde a los cargos de los funcionarios consulares.

SECCIÓN ESPECÍFICA

CONDICIONES ESPECIALES DEL PROCEDIMIENTO DE SELECCIÓN

(EN ESTA SECCIÓN LA ENTIDAD CONTRATANTE DEBE COMPLETAR LA INFORMACIÓN EXIGIDA, DE ACUERDO CON
LAS INSTRUCCIONES INDICADAS)

CAPÍTULO I GENERALIDADES

1.1. BASE LEGAL

- Ley N° 32069, Ley General de Contrataciones Públicas. -
- Decreto Supremo N° 009-2025-EF, Decreto supremo que aprueba el Reglamento de la Ley General de Contrataciones Públicas.
- Ley N° 32185, Ley de Presupuesto del Sector Publico para el año fiscal 2025.
- Ley N° 32186, Ley de Equilibrio Financiero del Presupuesto del Sector Público del año 2025.
- Decreto Supremo N° 011-79-VC.
- Ley N° 32187, Ley de Endeudamiento del Sector Público para el año fiscal 2025.
- Ley N° 27444, Ley de Procedimiento Administrativo General.
- Ley N° 27806, Ley de Transparencia y Acceso a la información Pública

Las referidas normas incluyen sus respectivas modificaciones, de ser el caso.

1.2. ENTIDAD CONTRATANTE

Nombre : MUNICIPALIDAD DISTRITAL DE LA UNION
RUC N° : 20146722653
Domicilio legal : CALLE CHEPA SANTOS N° 701- LA UNION
Teléfono :
Correo electrónico : abastecimiento@munilaunionpiura.gob.pe

1.3. OBJETO DE LA CONVOCATORIA

El presente procedimiento de selección tiene por objeto la contratación de la ejecución de la obra correspondiente a: **EJECUCION DE OBRA PARA RENOVACION DE PUENTE EN EL(LA) RUTA TALLAN LA UNION DISTRITO DE LA UNION, PROVINCIA PIURA, DEPARTAMENTO PIURA CON CUI N°2635586**

1.4. CUANTÍA DE LA CONTRATACIÓN⁵

La cuantía de la contratación asciende a S/ 1,383,804.36(un millón trescientos ochenta y tres mil con 36/100 soles) incluidos los impuestos de ley y cualquier otro concepto que incida en el costo total de la ejecución de la contratación.

OBLIGACIONES	COSTO (S/)
A. COMPONENTE DISEÑO:	
Costo Directo	[.....]
Gastos Generales (....%)	[.....]
Utilidad (....%)	[.....]
Sub Total	[.....]
Impuesto I.G.V. (18%)	
Presupuesto Base	1,383,804.36

1.5. EXPEDIENTE DE CONTRATACIÓN

El expediente de contratación fue aprobado el ANEXO N° 2 FORMATO DE APROBACIÓN DE EXPEDIENTE DE CONTRATACIÓN DE FECHA 24 DE JUNIO DE 2025.

1.6. FUENTE DE FINANCIAMIENTO RECURSOS DETERMINADOS

⁵ La cuantía de la contratación indicado en esta sección de las bases no debe diferir del monto de la cuantía de la contratación consignado en la ficha del procedimiento de selección en el SEACE de la Pladicop. No obstante, de existir contradicción entre estos montos, prima el monto de la cuantía de la contratación indicado en las bases.

CAPÍTULO II DEL PROCEDIMIENTO DE SELECCIÓN

2.1. CRONOGRAMA DEL PROCEDIMIENTO DE SELECCIÓN

Según el cronograma de la ficha de selección de la convocatoria publicada en el SEACE de la Pladicip.

2.2. CONTENIDO DE LAS OFERTAS

La oferta contiene un índice de documentos⁶ y la siguiente documentación:

2.2.1. Documentación de presentación obligatoria

2.2.1.1. Documentos para la admisión de la oferta

Los evaluadores verifican la presentación de los documentos señalados en el presente acápite. De no cumplir con lo requerido, la oferta se considera no admitida. Los evaluadores no pueden incorporar documentos adicionales para la admisión de la oferta a los establecidos en este acápite.

- a) Declaración jurada de datos del postor. (**Anexo N° 1**)
- b) Pacto de integridad (**Anexo N° 2**).
- c) Documento que acredite la representación de quien suscribe la oferta.

En caso de persona jurídica, copia del certificado de vigencia de poder del representante legal, apoderado o mandatario designado para tal efecto.

En caso de persona natural, copia del documento nacional de identidad o documento análogo, o del certificado de vigencia de poder otorgado por persona natural, del apoderado o mandatario, según corresponda.

En el caso de consorcios, estos documentos deben ser presentados por cada uno de los integrantes de consorcio que suscriban la promesa de consorcio, según corresponda.

Advertencia

De acuerdo con el artículo 4 del Decreto Legislativo N° 1246, Decreto Legislativo que aprueba diversas medidas de simplificación administrativa, las entidades están prohibidas de exigir a los administrados o usuarios la información que puedan obtener directamente mediante la interoperabilidad a que se refieren los artículos 2 y 3 de dicho Decreto Legislativo. En esa medida, si la entidad contratante es usuaria de la Plataforma de Interoperabilidad del Estado – PIDE⁷ y siempre que el servicio web se encuentre activo en el Catálogo de Servicios de dicha plataforma, no corresponde exigir el certificado de vigencia de poder y/o documento nacional de identidad.

- d) Declaración jurada declarando que: (i) es responsable de la veracidad de los documentos e información de la oferta, y (ii) no se encuentra impedido para contratar con el Estado, de acuerdo con el artículo 33 de la Ley. (**Anexo N° 3**)

⁶ La omisión del índice no determina la no admisión de la oferta.

⁷ Para mayor información de las Entidades usuarias y del Catálogo de Servicios de la Plataforma Nacional de Interoperabilidad – PIDE ingresar al siguiente enlace: <https://www.gob.pe/741-plataforma-nacional-de-interoperabilidad>

- e) Promesa de consorcio con firmas digitales, o en su defecto, firmas legalizadas, de ser el caso, en la que se consigne los integrantes, el representante común, el domicilio común, el correo electrónico común y las obligaciones a las que se compromete cada uno de los integrantes del consorcio, así como el porcentaje equivalente a dichas obligaciones. (**Anexo N° 4**)
- f) Documentación que acredite la desafectación del impedimento, en caso el proveedor al registrarse como participante hubiera presentado la declaración jurada de desafectación del impedimento (**Anexo N° 5**), de conformidad con el numeral 39.4 del artículo 39 del Reglamento.

- g)

Advertencia
<i>El requisito indicado en el literal f) únicamente se solicita al proveedor que al registrarse hubiera presentado la Declaración Jurada de desafectación del impedimento.</i>
- Orta Económica (**Anexo 6**). En el caso de obras ejecutadas bajo el sistema de diseño y construcción, se anexa la estructura de costos del diseño.

2.2.1.2. Documentos para acreditar los requisitos de calificación

Incorporar en la oferta los documentos que acreditan los “**Requisitos de Calificación**” que se detallan en el numeral 3.14 del Capítulo III de la presente sección de las bases.

Importante para la entidad contratante

Se recuerda que la implementación de la Ficha Única del Proveedor (FUP) es progresiva. Asimismo, el Reglamento señala que el OECE informa mediante comunicado la implementación de los rubros de información que componen la FUP, así como la fecha a partir de la cual las entidades contratantes no pueden exigir la presentación a los proveedores de dicha documentación en los procedimientos de selección, debiendo verificarla directamente en la FUP.

2.2.2. Documentación de presentación facultativa:

- 2.2.2.1 Incorporar en la oferta los documentos que acreditan los “**Factores de Evaluación**” establecidos en el Capítulo IV de la presente sección de las bases, a efectos de obtener el puntaje previsto en dicho Capítulo para cada factor.
- 2.2.2.2 Las obras que se ejecuten fuera de la provincia de Lima y Callao cuyo monto de contratación no supere los S/ 900 000.00 (novecientos mil y 00/100 Soles), pueden presentar la solicitud de bonificación por obras ejecutadas fuera de la provincia de Lima y Callao, según (**Anexo N° 09**).
- 2.2.2.3 En el caso de que los proveedores que gocen del beneficio de la exoneración del IGV previsto en la Ley N° 27037, Ley de Promoción de la Inversión en la Amazonía, presentan adicionalmente una Declaración Jurada de cumplimiento de condiciones para la aplicación de la exoneración del IGV (**Anexo N° 13**).

Advertencia

Los evaluadores no pueden exigir al postor la presentación de documentos que no hayan sido indicados en los acápite “Documentos para la admisión de la oferta”, “Requisitos de calificación” y “Factores de evaluación”.

2.3. REQUISITOS PARA PERFECCIONAR EL CONTRATO

El postor ganador de la buena pro debe presentar en **[OFICINA DE ABASTECIMIENTO DE LA MUNICIPALIDAD DISTRITAL DE LA UNION, SITO EM CALLE CHEPA SANTOS N° 701- LA UNION.**

- a) Garantía de fiel cumplimiento del contrato, autorización de retención **(Anexo N° 7)** o declaración jurada comprometiéndose a presentar la garantía mediante fideicomiso **(Anexo 8)**, de ser el caso.
- b) Contrato de consorcio, de ser el caso.
- c) Código de cuenta interbancaria (CCI) o, en el caso de proveedores no domiciliados, el número de su cuenta bancaria y nombre de la entidad bancaria en el exterior.
- d) Copia de la vigencia del poder del representante legal del postor que acredite que cuenta con facultades para perfeccionar el contrato, cuando corresponda.
- e) Copia de DNI del postor en caso de persona natural, o de su representante legal en caso de persona jurídica.
- f) Institución Arbitral elegida por el postor **(Anexo N° 10).**
- g) Autorización de notificaciones durante la ejecución contractual al correo electrónico previsto en el contrato **(Anexo N° 12).**
- h) Constancia de Capacidad Libre de Contratación de ejecutor de obra expedida por el RNP.
- i) Plan de trabajo según lo establecido en el Reglamento, en caso no haya sido evaluado durante el procedimiento de selección.
- j) Documentación que acredite los requisitos de calificación correspondientes a capacidad técnica y profesional del personal clave, de conformidad con el literal g) del numeral 88.1 del artículo 88 del Reglamento.
- k) SE ESTABLECEN COMO CENTROS DE ADMINISTRACIÓN DE JPRD COMO MEDIO DE SOLUCIÓN DE CONTROVERSIAS, DE CORRESPONDER] **(Anexo N° 17)**
SE ESTABLECEN COMO CENTROS DE ADMINISTRACIÓN DE JPRD COMO MEDIO DE
LA CAMARA DE COMERCIO DE PIURA O
COLEGIO DE INGENIEROS DE PERU – PIURA.
- l) Declaración Jurada actualizada de Desafectación de Impedimento **(Anexo N° 14)** y la documentación que acredite dicha desafectación.

2.4. PERFECCIONAMIENTO DEL CONTRATO

El contrato se perfecciona con la suscripción del documento que lo contiene. La entidad contratante suscribe el contrato mediante firma digital, en caso de que el postor adjudicado con la buena pro cuente con certificado digital emitido por una entidad de certificación, de acuerdo con la normativa de la materia. Excepcionalmente, la entidad contratante con el debido sustento puede proceder a la firma del contrato mediante medios manuales.

a suscripción del contrato se realiza en **OFICINA DE ABASTECIMIENTO DE LA MUNICIPALIDAD DISTRITAL DE LA UNION, SITO EM CALLE CHEPA SANTOS N° 701- LA UNION.**

Importante para la entidad contratante

En el caso de contratación de obras por agrupamiento de prestaciones, se debe suscribir un contrato por cada obra incluida en el agrupamiento.

Esta nota deberá ser eliminada una vez culminada la elaboración de las bases

REQUERIMIENTO CON SISTEMA DE ENTREGA DE DISEÑO Y CONSTRUCCIÓN

Importante para la entidad contratante

La entidad contratante debe evaluar el empleo del siguiente capítulo, en caso de contrataciones bajo el sistema de entrega y diseño y construcción, caso contrario debe eliminarlo y continuar con el subsiguiente capítulo referido al sistema de entrega de solo construcción.

Esta nota deberá ser eliminada una vez culminada la elaboración de las bases.

CAPÍTULO III
REQUERIMIENTO CON SISTEMA DE ENTREGA DE SOLO CONSTRUCCIÓN

3.1 FINALIDAD PÚBLICA DE LA CONTRATACIÓN

El proyecto es: "RENOVACIÓN DE PUENTE, EN EL(LA) RUTA TALLAN - LA UNIÓN EN LA LOCALIDAD LA UNIÓN, DISTRITO DE LA UNIÓN, PROVINCIA PIURA, DEPARTAMENTO PIURA"- con CUI N°2635586

Este puente construido muchos años atrás. Por razones de deterioro y funcionalidad deficiente con respecto a la subestructura (estríbos) y losa pavimentada, además de la gran cantidad de vehículos que pasa por el puente, vehículos de alto tonelaje y cuyo ancho de vía, es de un solo carril, la cual no permite la fluidez de los vehículos. Por lo que debe considerarse su renovación del puente, con la finalidad de prevenir algún accidente debido a un posible colapso del mismo.

La Unidad Productora donde se encuentra el puente Ruta El Tallan, une a la capital del Distrito de La Unión, con el Distrito de La Unión y a la vez es de uso necesario para trasladarse desde cualquier otro Centro Poblado; la No intervención en este puente provocaría la interrupción del servicio de transitabilidad lo cual perjudicaría a las demás actividades económicas dificultando el traslado de personas, carga y/o mercancías.

- Mejorar el transporte contribuyendo a la fluidez de la circulación de vehículos motorizados, mejorando el acceso a la zona donde la población optan por trasladarse.
- Mejorar la capacidad de negociación de las localidades y centros poblados con los polos de desarrollo Regional, la disminución de los costos de operación y mantenimiento vehicular y, en consecuencia, menor costo del transporte de pasajeros y de carga.
- Dinamizar el desarrollo de las actividades productivas en función al diagnóstico y aprovechamiento sostenible de los recursos y potencialidades, para la producción de bienes y servicios, que permitan la recuperación de la inversión y eviten la descapitalización de la infraestructura vial.
- Dotar de una adecuada obra de infraestructura de protección frente a la presencia de avenidas extremas, para asegurar la continuidad de los pobladores y otros transeúntes que circulen y se logre las mejoras económicas.

3.2 DESCRIPCIÓN GENERAL

Nombre del proyecto de inversión/IARR/actividad	: RENOVACIÓN DE PUENTE, EN EL(LA) RUTA TALLAN - LA UNIÓN EN LA LOCALIDAD LA UNIÓN, DISTRITO LA UNIÓN, PROVINCIA PIURA, DEPARTAMENTO PIURA, CUI N° 26435586
Código Único de Inversión (CUI), de corresponder	: 26435586
Ubicación	: LOCALIDAD : LA UNIÓN DISTRITO : LA UNIÓN PROVINCIA : PIURA DEPARTAMENTO : PIURA
Especialidad	: Creación, Construcción, Rehabilitación, Mejoramiento (o la combinación de estos términos), Reconstrucción de

LICITACIÓN PÚBLICA ABREVIADA DE OBRAS

	puentes vehiculares y/o puentes colgantes (vehiculares) y/o (Puentes ferroviarios, puentes carreteros o carrozables, paso de desniveles vehiculares, viaductos vehiculares) siempre que estos sean sobre ríos o quebradas o estuarios o brazo de mar o embalses o cuerpo de agua o cursos de agua)
Subespecialidad	: Creación, Construcción, Rehabilitación, Mejoramiento de Puentes ferroviarios, puentes carreteros o carrozables, paso de desniveles vehiculares, viaductos vehiculares) siempre que estos sean sobre ríos o quebradas o estuarios o brazo de mar o embalses o cuerpo de agua o cursos de agua
Tipología	: Puente Viga - Losa
Documento y fecha de actualización del expediente técnico, de corresponder	: Resolución Gerencial N° 044-2025-MDLU/GDTEI, de fecha 13 de junio del 2025
Tipo y número del procedimiento de selección que se convocó para la elaboración del expediente técnico, de corresponder	: NO CORRESPONDE

3.3 CONDICIONES CONTRACTUALES

El Gobierno Municipal de La Union en su compromiso por lograr la integración vial de todos los poblados y ciudades de la Provincia, fomenta el desarrollo vial, promueve el empleo y la inversión pública y privada en ese sentido, acorde con la visión y misión del Gobierno Municipal de La Union, así como con los planes del Gobierno Provincial, Gobierno Regional y directivas del Ministerio de Transporte y Comunicación y del Gobierno Central.

En este marco de la promoción del desarrollo vial, el Gobierno Municipal de La Union tiene establecido como eje de desarrollo económico el proyecto "RENOVACION DE PUENTE: EN EL(LA) RUTA TALLAN - LA UNION EN LA LOCALIDAD LA UNION, DISTRITO DE LA UNION, PROVINCIA PIURA, DEPARTAMENTO PIURA"- con CUI N°2635586, este mismo proyecto está viable y contemplado en su PLAN DE DESARROLLO

3.3.1. METAS FISICAS

La contratación por ejecutar tiene como metas físicas las siguientes:

PROYECTO: "RENOVACION DEL PUENTE EN EL (LA) RUTA TALLAN LA UNION DISTRITO DE LA UNION, PROVINCIA DE PIURA, DEPARTAMENTO DE PIURA"			
Item	Descripción	Und.	Metrado
01	PUENTE DE CONCRETO ARMADO L= 11.5M		m
01.01	OBRAS PROVISIONALES		m
01.01.01	CARTEL DE IDENTIFICACION DE LA OBRA DE 2,40x3,60M	und	1,00
01.01.02	MOVILIZACION Y DESMOVILIZACION DE MAQUINARIA Y EQUIPO	gb	1,00
01.01.03	ALQUILER DE LOCAL PARA ALMACEN Y OFICINA	mes	3,00
01.01.04	MANTENIMIENTO DE TRANSITO TEMPORAL Y SEGURIDAD VIAL	mes	3,00
01.01.05	CERCO PROVISIONAL DE OBRA	m	450,00
01.01.06	SERVICIOS HIGIENICOS PROVISIONALES	mas	3,00
01.01.07	REHABILITACION DE CAMINO DE SERVIDO	km	3

ABREVIADA OBRAS

LICITACIÓN PÚBLICA ABREVIADA OBRAS

01.01.08	DESBRUCE Y ELIMINACION DE VEGETACION Y/O MALEZA	m2	4,890.00
01.01.09	DEPOSITO PARA ALMACEN DE AGUA	ab	1.00
01.01.10	REUBICACION Y MANTENIMIENTO DE TUBO DE AGUA DE ALTA PRESION	m	15.00
01.02	TRABAJOS PRELIMINARES		
01.02.01	LIMPIEZA MANUAL DE TERRENO	m2	5,800.00
01.02.02	TRAZO, NIVELES Y REPLANTEO PRELIMINAR	m2	4,500.00
01.02.03	CONTROL TOPOGRAFICO DURANTE LA EJECUCION DE LA OBRA	mms	3.00
01.03	SEGURIDAD Y SALUD EN EL TRABAJO		
01.03.01	EQUIPO DE PROTECCION INDIVIDUAL	und	40.00
01.03.02	EQUIPO DE PROTECCION COLECTIVA	ab	1.00
01.03.03	CAPACITACION EN SEGURIDAD Y SALUD	ab	1.00
01.04	MOVIMIENTO DE TIERRAS		
01.04.01	EXCAVACION PARA ESTRUCTURAS CON MAQUINARIA	m3	1,991.06
01.04.02	PERFILADO DE TALUDES NATURAL DE CANAL	m3	128.40
01.04.03	DEMOLICION DE ESTRUCTURAS DE CONCRETO	m3	226.81
01.04.04	CAMA DE HORMIGON EN FONDO DE CUNETA	m3	19.32
01.04.05	RELLENO CON MATERIAL DE PRESTAMO AFIRMADO	m3	45.26
01.04.06	RELLENO COMPACTADO CON MATERIAL PROPIO	m3	1,779.20
01.04.07	ELIMINACION DE MATERIAL EXCEDENTE D prom=5 km	m3	1,237.79
01.05	ESTRUCTURA DE MADERA PARA ARMADO DE PUENTE		
01.05.01	APOYOS VERTICALES EN ENCOFRADO	und	54.00
01.05.02	ARRIOSTRES TRANSVERSALES INC REFUERZOS	und	44.00
01.05.03	ARRIOSTRES LONGITUDINALES INC REFUERZOS	und	44.00
01.06	PUENTE DE MADERA PARA PASE PEATONAL (PROV. DURANTE OBRA)		
01.06.01	PUENTE DE MADERA PARA PASE PEATONAL	und	1.00
01.06.02	CONCRETO Fc= 210 KG/ CM2 EN ZAPATAS Y COLUMNA PARA PASE PEATONAL	m3	9.60
01.06.03	ENCOFRADO Y DESENCOFRADO EN ZAPATAS Y COLUMNA PARA PASE PEATONAL	m2	40.00
01.06.04	ACERO DE REFUERZO Fy = 4,200 Kg/cm2 EN ZAPATAS Y COLUMNA PARA PASE PEATONAL	kg	205.48
01.07	SUB ESTRUCTURA		
01.07.01	ORIENTACION		
01.07.01.01	SUB BASE GRANULAR (50% DE PIEDRA DE RIO 6-8" + 50% HORMIGON)	m3	82.38
01.07.01.02	SUB CEMENTO DE CONCRETO Fc= 100 KG/ CM2 + 30% P.C.	m3	35.31
01.07.01.03	CONCRETO Fc= 175 KG/ CM2 EN FONDO DE LOSA	m3	13.48
01.07.01.04	CONCRETO Fc= 210 KG/ CM2 EN ZAPATAS	m3	94.16
01.07.01.05	ENCOFRADO Y DESENCOFRADO EN ZAPATAS	m2	51.64
01.07.01.06	ACERO DE REFUERZO Fy = 4,200 Kg/cm2 EN ZAPATAS	kg	4,243.88
01.07.01.07	CURADO DE CONCRETO CON ADITIVO	m2	58.85
01.07.02	ESTRIBOS		
01.07.02.01	CONCRETO Fc= 210 KG/ CM2 EN ESTRIBOS	m3	71.68
01.07.02.02	ENCOFRADO Y DESENCOFRADO EN ESTRIBOS	m2	245.08
01.07.02.03	ACERO DE REFUERZO Fy = 4,200 Kg/cm2 EN ESTRIBOS	kg	3,510.55
01.07.02.04	CURADO DE CONCRETO CON ADITIVO	m2	266.88
01.08	SUPERESTRUCTURA (LONGITUD DEL TABLERO) + 11.5M		
01.08.01	OBRAS DE CONCRETO ARMADO		
01.08.01.01	LOSAS		
01.08.01.01.01	CONCRETO Fc= 280 KG/ CM2 EN LOSAS	m3	16.58
01.08.01.01.02	ENCOFRADO Y DESENCOFRADO EN LOSAS	m2	103.97
01.08.01.01.03	ACERO DE REFUERZO Fy = 4,200 Kg/cm2 EN LOSAS	kg	1,780.28
01.08.01.01.04	CURADO DE CONCRETO CON ADITIVO	m2	88.98
01.08.01.02	VIGAS		
01.08.01.02.01	CONCRETO Fc= 280 KG/ CM2 EN VIGAS	m3	20.81
01.08.01.02.02	ENCOFRADO Y DESENCOFRADO EN VIGAS	m2	78.41
01.08.01.02.03	ACERO DE REFUERZO Fy = 4,200 Kg/cm2 EN VIGAS	kg	4,044.52
01.08.01.02.04	CURADO DE CONCRETO CON ADITIVO	m2	51.68
01.08.01.03	VEREDAS		
01.08.01.03.01	VEREDAS DE CONCRETO Fc= 280 KG/ CM2 ACABADO Y BRUNADO	m3	5.99
01.08.01.03.02	ENCOFRADO Y DESENCOFRADO DE VEREDAS	m2	37.89
01.08.01.03.03	ACERO DE REFUERZO Fy = 4,200 Kg/cm2 EN VEREDA	kg	2,464.26
01.08.01.03.04	CURADO DE CONCRETO CON ADITIVO	m2	27.82
01.09	DISPOSITIVOS DE APOYO		
01.09.01	APOYO NEOPRENO GRADO 3 60 DURO DE 0.50 x 0.20 x 0.05 m	und	2.00
01.09.02	TUBERIA DE DRENAJE PVC-SAP 8" AL=3"	m	6.69
01.10	PAVIMENTACION EN LOSA DE APROXIMACION DE CONCRETO		
01.10.01	TRABAJOS PRELIMINARES		

01.10.01.01	LIMPIEZA MANUAL DE TERRENO	m2	102,00
01.10.01.02	TRAZO Y REPLANTEO EN TERRENO NORMAL	m2	160,50
01.10.02	OBRAS DE CONCRETO ARMADO		
01.10.02.01	SARCINEL PERALTADO Y SUMERGIDO CONCRETO F'c= 175 KG/ CM2	m3	1,88
01.10.02.02	SARCINEL, ENCOFRADO Y DESENCOFRADO	m2	25,12
01.10.02.03	SARCINEL ACERO DE REFUERZO Fy = 4.200 Kg/cm2	kg	36,43
01.10.02.04	CURADO DE CONCRETO CON ADITIVO	m2	15,84
01.10.02.05	JUNTA ASFALTICA E=1"	m	9,57
01.10.03	PAVIMENTACION CON LOSA DE CONCRETO		
01.10.03.01	LOSA ARMADA CONCRETO F'c= 280 KG/ CM2 EN LOSA DE APROXIMACION	m3	14,40
01.10.03.02	LOSA ARMADA, ENCOFRADO Y DESENCOFRADO EN LOSA DE APROXIMACION	m2	4,38
01.10.03.03	LOSA ARMADA ACERO DE REFUERZO Fy = 4.200 Kg/cm2 EN LOSA DE APROXIMACION	kg	2.267,32
01.10.03.04	CURADO DE CONCRETO CON ADITIVO EN LOSA DE APROXIMACION	m2	22,00
01.10.03.05	JUNTA DE DILATACION METALICA	m	14,40
01.10.03.06	PAVIMENTO EN LOSAS DE CONCRETO ASFALTICO EN CALIENTE	m	226,80
02	ESTRUCTURA METALICA		
02.01	BARANDA METALICA EMPOTRADA DE TUBO DE FIERRO GALVANIZADO DE 3" CON ACCESORIOS ROSCADOS	m	48,00
03	REVOQUES ENLUCIDOS Y MOLDURAS		
03.01	TARRAJEO CON IMPERMEABILIZANTE EN VIGAS	m2	12,00
04	SEÑALIZACION VERTICAL Y HORIZONTAL		
04.01	LINEAS AMARILLAS EN PAVIMENTO E= 0,10 m	m	180,00
04.02	LINEAS BLANCAS EN PAVIMENTO E=0,10 m	m	120,00
04.03	SENALES INFORMATIVAS	und	4,00
04.04	SENALES PREVENTIVAS	und	26,00
04.05	SENALES REGLAMENTARIAS	und	4,00
04.06	GUARDARIAS	m	43,00
05	VARIOS		
05.01	LIMPIEZA FINAL DE OBRA	m2	5.800,00
05.02	PLACA RECORDATORIA	und	1,00
06	MITIGACION AMBIENTAL		
06.01	MITIGACION DE IMPACTO AMBIENTAL	db	1,00
07	PLAN DE MONITOREO ARQUEOLOGICO		
07.01	PLAN DE MONITOREO ARQUEOLOGICO	db	1,00

3.3.2. ANEXO TÉCNICOS

La información completa se anexa junto con el expediente técnico de obra, lo cual será subido a la plataforma del PLADICOP - SEACE

3.3.2.1. UBICACIÓN GEOGRÁFICA

En el tramo de la vía que une a los Distritos de La Union y del Talle, se encuentra el PUENTE RUTA TALLAN que está dentro de la comprensión del distrito de La Union, perteneciente a la provincia de Piura, departamento de Piura. Dentro del distrito de La Union, el tramo vial La Union - El Talle, se ubica en la parte central del mismo, específicamente y sirve como nexo o enlace con la capital del distrito. En las coordenadas geográficas:

Cuadro 01: Ubicación y Luz del Puente RUTA TALLAN

COORDENADAS UTM			LUZ DEL PUENTE
ESTE	NORTE	ZONA	
529176.62	9402744.33	17	11.5

LICITACIÓN PÚBLICA ABREVIADA OBRAS

Macro localización del Proyecto

GRÁFICO N° 01
LOCALIZACIÓN GEOGRÁFICA DEL DEPARTAMENTO DE PIURA



GRÁFICO N° 02
LOCALIZACIÓN GEOGRÁFICA DEL DISTRITO DE LA UNION
EN LA PROVINCIA DE PIURA



GRAFICO N° 03
UBICACION GEOGRAFICA DE LA UNION

LICITACIÓN PÚBLICA ABREVIADA DE OBRAS

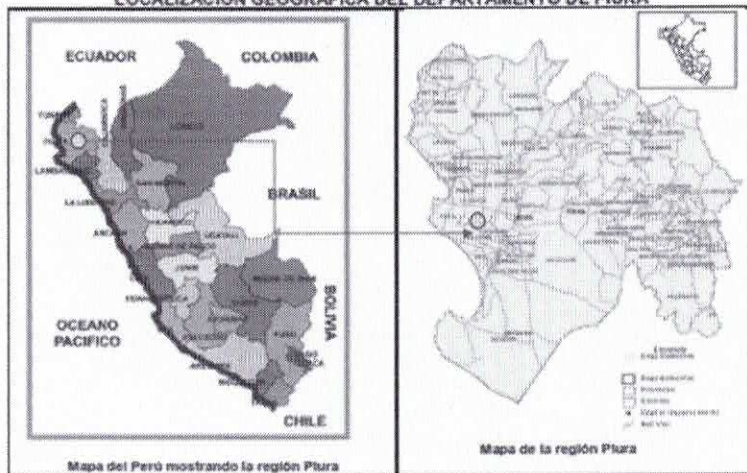

GRAFICO N° 04
VISTA GEOGRAFICA DE LA UBICACIÓN DEL
TRAMO A INTERVENIR

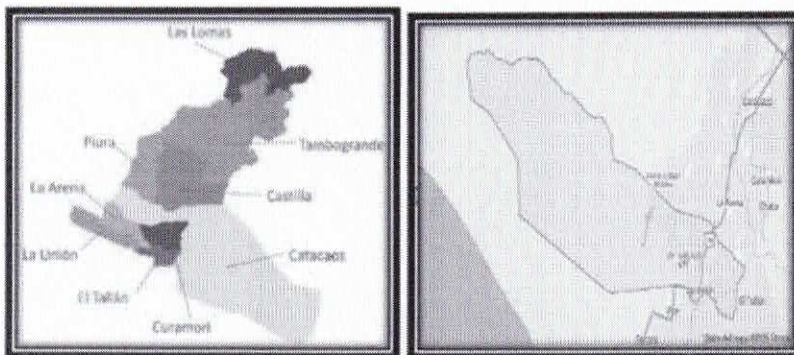
PUENTE RUTA EL TALLAN: 11.5 METROS

E: 529176.62

N: 9492744.33

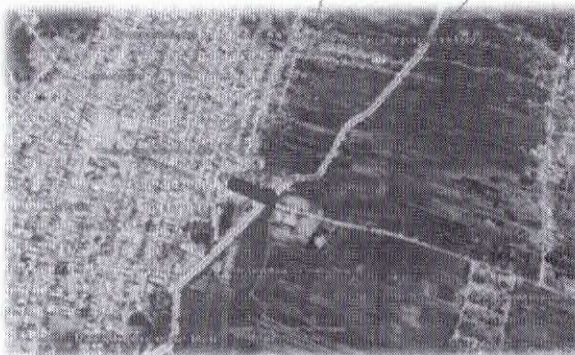

3.3.2.2. VIAS DE COMUNICACIÓN

Para llegar a la localidad de La Union, Distrito de La Union, desde la ciudad de Piura se tiene que viajar siguiendo el siguiente recorrido:

- Piura – Catacaos. Este tramo se hace por carretera asfaltada en buen estado, ya que es parte de la carretera Panamericana que tiene mantenimiento constante. Distancia de recorrido 12 Km. Tiempo de recorrido 16 minutos.
- Catacaos – La Arena, Vía asfaltada. Tiempo de recorrido 15 minutos. Distancia de recorrido 10.5 Km. Este tramo se hace por carretera asfaltada en buen estado, que tiene mantenimiento constante.

LICITACIÓN PÚBLICA ABREVIADA OBRAS

LICITACIÓN PÚBLICA ABREVIADA OBRAS

- La Arena - La Union. Vía Asfaltada. Tiempo de recorrido 40 Minutos en buen estado de Transitabilidad. Distancia de recorrido 19.4 Km.
- La Union - Puente Ruta Tallan. Vía afirmada se accede por medio de la Av. Chepa Santos, por un Tiempo de recorrido de 5 minutos en regular condición de Transitabilidad.

En tiempos y kilometraje lo apreciamos en el siguiente cuadro:

CUADRO N° 01: VIAS DE ACCESOS							
ITEM	INICIO	FIN	MEDIO	TIPO DE VIA	ESTADO	TIEMPO	KM
1.00	PIURA	CATACAOS	TERRESTRE	ASFALTADO	BUENA	0:10	12.00
2.00	CATACAOS	LA ARENA	TERRESTRE	ASFALTADO	BUENA	0:15	10.50
3.00	LA ARENA	LA UNION	TERRESTRE	ASFALTADO	BUENA	0:40	19.40
4.00	LA UNION	PUENTE RUTA EL TALLAN	TERRESTRE	VIA AFIRMADA	MAL ESTADO	0:05	0.57
TOTAL DE KM s Y TIEMPO DE RECORRIDO						1:10 HORAS	42.47 KM

3.3.2.3. ALTITUD DEL ÁREA DEL PROYECTO

El área en estudio discurre por terrenos de configuración relativamente plana y poco accidentada, típica de la zona de la costa. En el sector donde se construirá el puente, zona en estudio se encuentra entre la altitud promedio de:

Altitud : 15 msnm.

3.3.2.4. CONDICION CLIMATICA

El clima en el distrito de la Union es cálido. Los promedios de Temperaturas máxima y mínima del aire en Piura son de 33.8°C y 22.6°C, con anomalías de + 3.2 y + 3.2° C, respectivamente, y para los primeros días de Junio en Piura la temperatura máxima y mínima es de 32.4°C y 22.4°C con anomalía de + 3.4 + 4.2°C respectivamente.

En el análisis de las condiciones climáticas generales, es importante resaltar que por presencia del fenómeno "El Niño", las ciudades costeras, se han visto abatidas por precipitaciones muy fuertes que han hecho colapsar viviendas, edificaciones y hasta puentes. Las precipitaciones se concentran normalmente en el periodo de Enero – Marzo de cada año.

3.3.2.5. ASPECTOS ECONOMICOS Y DEMOGRAFICOS

ECONOMÍA

La ocupación principal de la localidad de La Union, es la agricultura y la ganadería, seguida del comercio y complementan su economía con la pesca y la artesanía, etc., determinando con esto una economía relativamente baja, siendo esto motivo a que se vean beneficiados con distintos programas del estado, teniendo una estrecha comunicación con el Distrito de El Tallan y la Ciudad de Piura por estar conectados a través de una carretera que une a ambas ciudades.

VIVIENDA.

En el distrito La Union se registra un total de 8064 viviendas, un 98.55% de viviendas se ubican en el área urbana y un 1.45% se ubican en el área rural. Las viviendas que se encuentran en el Centro Poblado La Union, están construidas de material noble y rustica predominando el ladrillo y el adobe con cobertura liviana (calamina con correas de madera).

SERVICIOS PÚBLICOS:

➤ Abastecimiento de agua potable y alcantarillado

No cuenta con un servicio de agua óptimo, con problemas de salinidad, atención por tres horas, además muchos caseríos no tienen agua, es por eso que consumen agua de norias o canaletas. El alcantarillado es deficiente en la capital, habiendo colapsado en varios puntos, solo en el caso urbano tiene de servicios de desagüe el cual no es óptimo las aguas servidas no llegan a las pozas de oxidación teniendo que ingresar al dren mellizo (que es el dren Sechura) generando mucha contaminación. En la actualidad se cuenta con un proyecto de agua y alcantarillado, el mismo que se encuentra paralizado.

➤ Electricidad y alumbrado

El 90% de la población cuenta con energía eléctrica, asimismo muchos caseríos tienen luz.

OTROS SERVICIOS:

➤ Aspectos de Salud

La mortalidad infantil se estima en 36,2 niños por 1000 nacidos vivos siendo la mas alta de la provincia de Piura. Además cuenta con la siguiente infraestructura, por parte del Ministerio de Salud:

- ✓ 01 Centro de Salud
- ✓ 05 puestos de Salud

Mientras que por ESSALUD tenemos:

- ✓ 01 Centro Médico.

➤ Aspectos Educativos

El distrito de La Union cuenta con 55 centros educativos conformados de la siguiente manera:

INSTITUCIONES EDUCATIVAS DEL DISTRITO

N°	Inicial	Primaria	Secundaria	CETPRO	L.S.T.P	Espedal	CEO
Centros Educativos e Institutos	20	23	08	01	01	01	01

Publicidad JGOL La Unión

LICITACIÓN PÚBLICA ABREVIADA OBRAS

LICITACIÓN PÚBLICA ABREVIADA OBRAS

2.5. ESTADO ACTUAL DEL PUENTE

Actualmente el puente se encuentra en estado de deterioro lo que dificulta el tránsito de vehículos por la vía, en épocas de lluvias intensas transitar se vuelve peligroso.

- Se observa un estado de los estribos se encuentra fisurado.
- Por lo mismo que es una estructura antigua y con una losa deteriorada, hay deficiencias en cuanto a la estructura misma.
- El Puente se encuentra en riesgo de colapso inminente, la infraestructura actual no cumple con los parámetros técnicos adecuados por lo que no soportará el próximo periodo de lluvias y efectos del fenómeno del niño costero,

Fotografia. - Vista actual

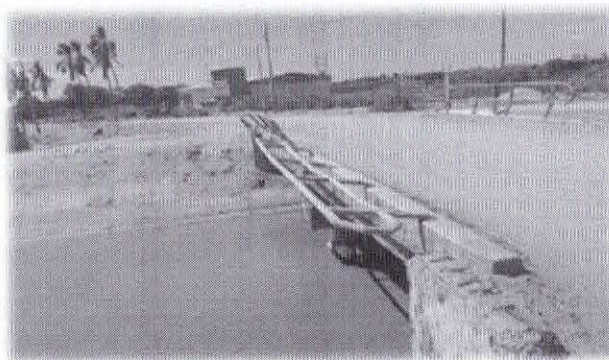

Fotografia. - Vista actual de las condiciones del puente



LICITACIÓN PÚBLICA ABREVIADA OBRAS

10

Fotografía. - Vistas actuales de las márgenes del Puente Ruta El Tallan



2.6. DESCRIPCION TECNICA DEL PROYECTO

Se plantea la construcción del puente de $L=11.5m$, en la localidad de La Union, Distrito de La Union. El cual contará con Zapatas, Estribos, Vigas Principales, Vigas Diafragmas, Losa Y Veredas, Barandas, Losas de Aproximación, Letreros de señalización y sus respectivos accesos de ambos márgenes.

2.6.3. TIPO DE PUENTE

Puente Viga - Losa

2.6.4. SOBRE CARGA DE DISEÑO

Sobre carga peatonal

$$SC_{\text{peatonal}} = 0.366 \frac{\text{ton/m}^2}{m^2}$$

Peso baranda metálica

$$W_{\text{baranda}} = 0.200 \frac{\text{ton/m}^2}{m}$$

Cargas de Diseño

Carga III-93:

1.200 de diseño:

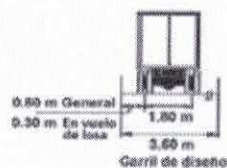
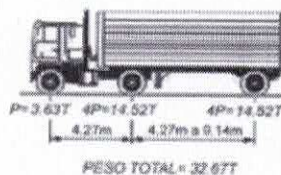

REVIADADE OBRAS

La distancia entre los dos ejes mas próximos se toma como aquella que, estando entre los límites de 4.27m y 9.14m., resulta de los mayores ejes.

2.-Tandem de diseño:



3.-Carga de carril de diseño:



MATERIALES

- Materiales para concreto $F_c=210\text{kg/cm}^2$
 - . Zapatas
- Materiales para concreto $F_c=280\text{kg/cm}^2$
 - Estribos, Vigas, Principales, Vigas Diafragmas, Losa, Losa de Aproximación y Vereda
- Acero corrugado $F_y=420\text{kg/cm}^2$
- Cemento Tipo Portland MS de 42.50 kg BIs.

SUBESTRUTURA Y SUPERESTRUCTURA

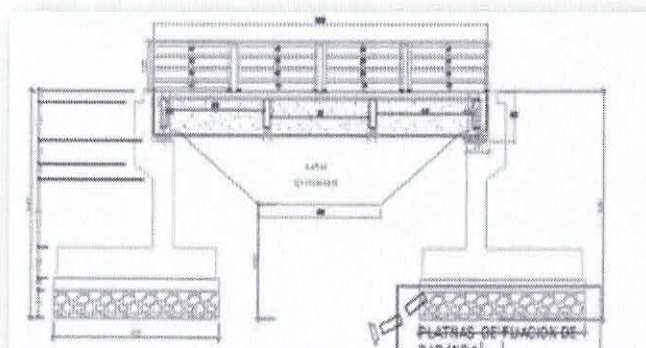

LICITACIÓN PÚBLICA ABREVIADA OBRAS

12

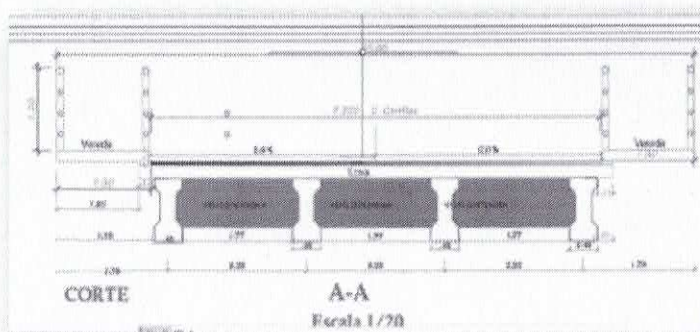
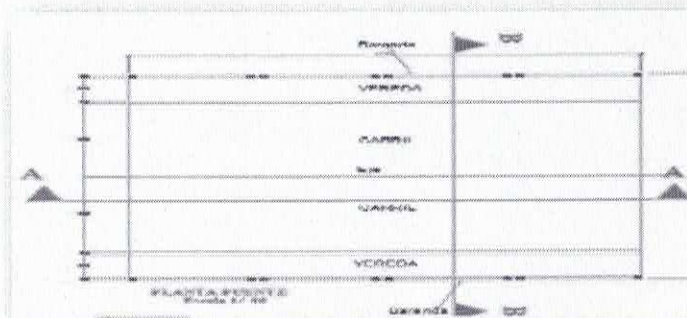

LOSA DE APROXIMACION

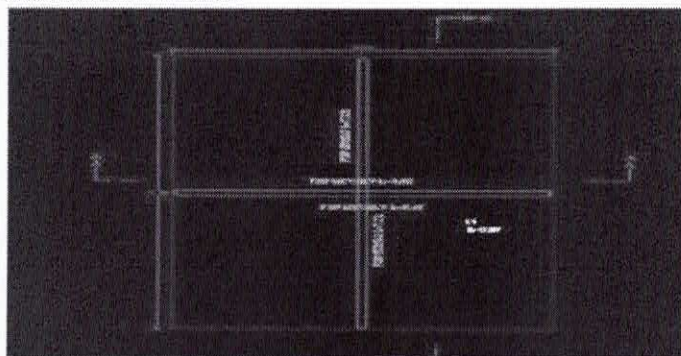

LICITACIÓN PÚBLICA ABREVIADA DE OBRAS

13

3.3.3. DISPONIBILIDAD FÍSICA DEL TERRENO

Cuenta con la con respectiva autorización de libre disponibilidad del terreno, la cual esta anexada en el expediente técnico de obra, lo cual será subido a la plataforma del PLADICOP - SEACE

3.3.1. SUBCONTRATACIÓN

El contratista puede subcontratar hasta un máximo del 40% del monto del contrato vigente de conformidad con lo dispuesto en el artículo 108 del Reglamento de la Ley General de Contrataciones Públicas, aprobado mediante Decreto Supremo N° 009-2025-EF.

3.3.2. SEGUROS

El contratista deberá presentar al Supervisor o Inspector de Obra, las pólizas de seguros que se indican, cuya cobertura deberá ser a partir del inicio de ejecución de obra, hasta la recepción final de obra a entera satisfacción de la Entidad, de acuerdo al siguiente detalle:

a) Póliza de Seguro de Accidentes Individuales a su Personal

Para los ingenieros y técnicos, conforme a lo prescrito por el Decreto Legislativo N°688 y Decreto Ley N°25897.

b) Póliza de Seguro contra todo riesgo (SCTR)

Características

- Básica; por el monto del contrato,
- Avenida; lluvia e inundación, por el monto del contrato de la obra
- Responsabilidad civil; por el 20% del monto del contrato de la obra
- Daños materiales, daños personales, remoción de escombros, por el 20% del monto del contrato de la obra.

IMPORTANTE:

Corresponde a la Entidad verificar que las garantías presentadas por los contratistas cumplen con los requisitos y condiciones necesarios para su aceptación y eventual ejecución.

3.3.3. AVANCES

Remitir informe e avances o información de acuerdo a lo que disponga la entidad, la presentación de estos se presentara en un plazo no mayor de cinco (5) días hábiles

3.3.4. EMPLEO DE METODOLOGÍAS COLABORATIVAS

NO CORRESPONDE.

3.3.5. GESTIÓN DE LA CALIDAD

Se precisa que ello consta en el expediente técnico de obra, lo cual será subido a la plataforma del PLADICOP - SEACE

3.3.6. PLAN DE CONTINGENCIA

El plan de contingencia, se encuentra presente en el expediente técnico de obra, lo cual será subido a la plataforma del PLADICOP - SEACE

3.3.7. ELABORACIÓN DEL EXPEDIENTE TÉCNICO DE PRESTACIONES ADICIONALES

La elaboración del expediente técnico de existir prestaciones adicionales estará a cargo del contratista,

LICITACIÓN PÚBLICA ABREVIADA DE OBRAS

14

3.3.8. OTRAS DISPOSICIONES

RESPONSABILIDAD DEL CONTRATISTA

- ✓ En concordancia con lo previsto en la Ley de Contrataciones del Estado y su Reglamento, la definición de los requerimientos técnicos mínimos es de exclusiva responsabilidad de la Entidad, sin mayor restricción que la de requerir prestaciones que aseguran la oportuna satisfacción de sus necesidades, permitir la mayor concurrencia de proveedores en el mercado, evitando incluir requisitos innecesarios. En este sentido, los requisitos técnicos mínimos cumplen con la función de asegurar a la Entidad que el postor ofertará lo mínimo necesario para cumplir adecuadamente con el servicio requerido. No obstante, en atención al Principio de Libertad de concurrencia y transparencia, en su determinación no se puede establecer características o requerimientos desproporcionados.
- ✓ De otro lado, y de conformidad con lo indicado en el Reglamento de la Ley de Contrataciones del Estado, en la evaluación de ofertas de los postores podrán calificarse aquellos aspectos que superen o mejoren el requerimiento técnico mínimo, siempre que no se desnaturalice el requerimiento efectuado; de ahí que la experiencia presentada para acreditar los factores de evaluación debe ser adicional a la experiencia presentada para sustentar los requerimientos técnicos mínimos.
- ✓ El contratista tiene la obligación de velar por la seguridad de los trabajadores durante la ejecución de todos los trabajos brindando el equipo y material necesario para tal efecto. Es importante señalar que los postores deben tener en consideración los precios establecidos para la elaboración del expediente técnico y asimismo debemos precisar que, los precios de la mano de obra establecidos en el expediente técnico se han realizado de acuerdo a la tabla salarial CAPECO y de la Federación de Trabajadores de Construcción Civil del Perú (FTCCP) por lo que es necesario indicar que, en la oferta económica que presenten los postores debe respetarse el monto establecido en el expediente técnico en cuanto a la mano de obra ofertada, ya que estos están contemplados de acuerdo a lo estipulado en las leyes sociales que disponen el otorgamiento de beneficios sociales y bonificaciones que tienen derecho los trabajadores del rubro de construcción civil, asimismo deben respetarse los rendimientos de las máquinas, equipos, así como la cantidad de recursos humano.
- ✓ El contratista deberá suministrar en los intervalos que prescriba el inspector o supervisor o la entidad, la nómina detallada de todo el personal superior y de los obreros que están empleados a la fecha del informe.
- ✓ el contratista tiene la obligación de analizar debidamente su estructura de costos a efectos de evitar futuras contingencias, su oferta económica debe indicar que el precio al cual ha ofertado ha sido calculado al mes del valor referencial, que se encuentren señaladas en las bases, así mismo Debe de indicar en su estructura de la oferta, el porcentaje de los gastos generales y utilidad, moneda y el monto ofertado en número y en letras.
- ✓ El postor deberá ser una Persona natural o jurídica con experiencia demostrada en ejecución de obras, anexando su inscripción en el Registro Nacional de Proveedores (RNP) – Capítulo Ejecutores de Obras, adjuntar su actualización legal y financiera, no estar incurso en los impedimentos para contratar con el Estado establecido en el artículo 30° de la Ley de Contrataciones del Estado y que cumpla con las siguientes condiciones:
- ✓ El Postor deberá cumplir con las obligaciones que se establecen en la Ley, Reglamento, normas complementarias modificatorias y las Bases del presente proceso de selección,
- ✓ Ejecutar la Obra materia de este instrumento con estricto cumplimiento a los planos, especificaciones técnicas, memoria descriptiva, Expediente Técnico de Obra, Bases y demás documentos generados en el Proceso de Selección, en el plazo establecido conforme al Cronograma de Avance de Obra.
- ✓ El Contratista deberá contar con todos los implementos, equipos y personal necesario para realizar el cumplimiento de la Obra, siendo el único responsable por su seguridad personal y/o de otros que coadyuvan en la Obra; asimismo del transporte, estadía, alimentación y traslado de

LICITACIÓN PÚBLICA ABREVIADA DE OBRAS

13

LICITACIÓN PÚBLICA ABREVIADA DE OBRAS

personal y/o equipo, será cuenta del Contratista en su totalidad, no reconociéndose, pago alguno por dichos criterios.

- ✓ El Contratista suministrará y mantendrá por su cuenta en relación con la Obra todo el alumbrado, la protección, el cercado y la vigilancia cuando y donde sea necesario o lo requiera el Supervisor o cualquier autoridad debidamente constituida para la protección de la Obra, así como de los materiales y el equipo utilizados en Obra o para la seguridad y conveniencia del público en general.
- ✓ Durante la ejecución de la Obra, el Contratista está obligado a cumplir con los plazos parciales estipulados en el Calendario de Avance de Obra vigente, si se produjera un atraso injustificado en el avance físico valorizado de la Obra, se procederá de acuerdo a lo dispuesto en el Reglamento de Contrataciones del Estado.
- ✓ Emplear materiales normalizados de conformidad con los Reglamento Técnicos, Normas Técnicas, Metroológicas y/o Sanitarias Nacionales vigentes; así como, asumir los gastos de los ensayos, pruebas y certificaciones de los materiales colocados en obra.
- ✓ El Contratista abrirá en el acto de entrega del terreno, el cuaderno de obra digital. En este cuaderno de obra se anotarán las indicaciones, órdenes, autorizaciones, reparos, variantes, consultas, ocurrencias y anotaciones que consideren convenientes para la ejecución de la obra.
- ✓ Asimismo, corresponde al Contratista, la contratación de todos los seguros necesarios, para resguardar la integridad de los bienes, los recursos que se utilizan y los terceros eventualmente afectados.
- ✓ Los daños y/o problemas causados (a terceros) durante la ejecución de la obra, corren por cuenta del Contratista y deberán ser reparados por éste sin derecho a pago alguno por parte de la Entidad.
- ✓ El Contratista tendrá en cuenta el cumplimiento de todas las normas laborales y las de seguridad e higiene ocupacional.
- ✓ Debe brindar todas las facilidades al Supervisor de la obra, para su libre desplazamiento en la Obra y el cumplimiento de sus funciones; a fin de que la Entidad verifique y exija la correcta ejecución de los trabajos.
- ✓ Durante la ejecución de la obra se debe contar de forma permanente y directa con el ing. Residente en cumplimiento a lo dispuesto en el art. 177 del Reglamento, el cual debe evaluar permanentemente el desarrollo de administración de riesgos, debiendo registrar los resultados en el cuaderno de obra digital, cuando menos, con periodicidad semanal, precisando sus efectos y los hitos afectados o no cumplidos de ser el caso.
- ✓ El contratista a la firma del contrato está obligado a efectuar las respectivas coordinaciones con las entidades públicas y empresas de prestación de servicios, mediante cartas y gestiones a fin asegurar la correcta y oportuna ejecución de los trabajos contratado, siempre que estos se encuentren supeditados a autorizaciones y aceptación de dichas empresas para su realización, a efectos del fiel cumplimiento en la ejecución de la obra para no originar retrasos o y/o paralizaciones en el proceso constructivo.
- ✓ Constituyen obligación del contratista el asumir los costos de reparación de los daños que ocasionen a las redes eléctricas, agua, desagüe, telefonía y demás terceros. La negativa del Contratista en reparar el daño causado será causal de la resolución del contrato, sin perjuicio de que la Entidad o las empresas de servicio ejecuten los trabajos con cargo a las valorizaciones del Contratista y/o garantías d fiel cumplimiento, de ser el caso.
- ✓ La implementación de la Gestión de Riesgos en la Planificación de la Ejecución de Obras, de acuerdo a la Directiva del OECE
- ✓ El residente de la obra, debe evaluar permanentemente el desarrollo de la administración de riesgos, debiendo registrar los resultados en el cuaderno de obra digital, cuando menos, con periodicidad semanal, precisando sus efectos y los hitos afectados o no cumplidos de ser el caso.
- ✓ En caso de incumplimiento por parte del Contratista de alguna de sus obligaciones, que haya sido previamente observada por la Entidad, y no haya sido materia de subsanación, esta última podrá resolver el contrato en forma total o parcial, de acuerdo a la Ley de Contrataciones del Estado.

LICITACIÓN PÚBLICA ABREVIADA DE OBRAS

16

- ✓ El Contratista está supeditado a cualquier convocatoria que la Entidad ejecutora lo determine necesario en temas relacionados a la ejecución de la obra.
- ✓ El Contratista está obligado a mantener el área de trabajo cercada y limpia de materiales o escombros a eliminar hasta la culminación de la obra.
- ✓ La obligación del contratista de conducirse en todo momento, durante la ejecución del contrato, con honestidad, probidad, veracidad e integridad y de no cometer actos ilegales o de corrupción, directa o indirectamente o a través de sus socios, accionistas, participacionistas, integrantes de los órganos de administración, apoderados, representantes legales, funcionarios, asesores y personas vinculadas.
- ✓ El incumplimiento de las obligaciones establecidas de anticorrupción para la ejecución contractual, da el derecho a la Entidad correspondiente a resolver automáticamente y de pleno derecho el contrato, bastando para tal efecto que la Entidad remita una comunicación informando que se ha producido dicha resolución, sin perjuicio de las acciones civiles, penales y administrativas a que hubiera lugar.

3.3.9. PLAZO DE EJECUCIÓN

OBLIGACIONES		DIAS CALENDARIO
EJECUCIÓN DE OBRA	Edificación o Infraestructura	Se ha previsto un plazo de ejecución de (90) días calendario
TOTAL		(90) días calendario

3.3.10. PLAZO PARA RESPUESTAS ENTRE LAS PARTES

De acuerdo con lo establecido en el numeral 192.2 del Reglamento, cuando este no establezca un plazo específico para la respuesta de las partes, se aplica el plazo máximo de respuesta establecido en el cuadro siguiente:

Plazo máximo de respuesta	: Cinco (05) de días calendario
---------------------------	---------------------------------

Antes del vencimiento de dicho plazo, las partes pueden acordar su prórroga para cada caso específico en considerando la cláusula de notificaciones durante la ejecución contractual del contrato.

3.3.11. MODALIDAD DE PAGO

El contrato se rige por la modalidad de SUMA ALZADA, de conformidad con el artículo 130 del Reglamento.

3.3.12. ADELANTOS¹

Mecanismo de garantía aplicable a los adelantos	: El mecanismo de garantía a emplear de acuerdo con lo establecido en el artículo 61 de la Ley: carta fianza financiera, considerando lo señalado en los artículos 115, 116 y 184 del Reglamento]
---	---

¹ Si la entidad contratante ha previsto la entrega de adelantos, debe regular el procedimiento para su entrega, conforme a lo establecido en los artículos 176, 179 y 181 del Reglamento.

Adelanto directo	
Porcentaje de adelanto para el componente de obra	[10% respecto al monto de la obra del contrato original

Los porcentajes máximos de los adelantos y los plazos de entrega se encuentran establecidos en el numeral 178.3 del artículo 178 y en el artículo 179 del Reglamento, respectivamente. Vencido el plazo para solicitar el adelanto la solicitud se tiene por no presentada.

Adelanto para materiales e insumos, equipamiento y mobiliario (en caso de corresponder)	
Porcentaje de adelanto para el componente de obra	[20% respecto al monto de la obra del contrato original
Plazo de entrega de adelanto	[07] días calendario

Los porcentajes máximos de los adelantos y los plazos de entrega se encuentran establecidos en el numeral 178.3 del artículo 178 y en el artículo 179 del Reglamento, respectivamente. Vencido el plazo para solicitar el adelanto la solicitud se tiene por no presentada.

3.3.13. REPARTICIÓN DE LOS AHORROS GENERADOS POR PROPUESTAS DE CAMBIO DE INGENIERÍA DE VALOR

En caso la entidad contratante acepte las propuestas de cambio de ingeniería de valor (PCIV), de acuerdo con lo previsto en el artículo 205, los ahorros generados son repartidos entre las partes según los siguientes porcentajes:

% repartido para la entidad contratante	[50 %]
% repartido para el contratista	[50 %]

3.3.14. APLICACIÓN DE INCENTIVOS

No corresponde

3.3.15. FÓRMULA DE REAJUSTE

Los reajustes se calculan conforme lo indicado en el artículo 209 del Reglamento. Los reajustes no se computan dentro de los límites establecidos para las prestaciones adicionales. En la modalidad de pago de costos reembolsables, no se aplica fórmula de reajuste debido a que la entidad contratante reconoce el costo real incurrido por el contratista.

Las fórmulas polinómicas y/o monómicas se detallan en Decreto Supremo N° 11-79-vc y sus modificatorias, ampliatorias complementarias, o a la norma que le remplace.

3.3.16. PENALIDADES POR MORA

En caso de retraso injustificado del contratista en la ejecución de las prestaciones objeto del contrato, la entidad contratante le aplica automáticamente una penalidad por mora por cada día de atraso que le sea imputable, de conformidad con el artículo 120 del Reglamento.

Las fórmulas de polinómicas y/o monómicas se detallan en el expediente técnico de obra

LICITACIÓN PÚBLICA ABREVIADA DE OBRAS

18

LICITACIÓN PÚBLICA ABREVIADA DE OBRAS

3.3.17. OTRAS PENALIDADES

Adicionalmente a la penalidad por mora, se aplican las siguientes penalidades:

Otras penalidades			
N°	Supuestos de aplicación de penalidad	Forma de cálculo	Procedimiento de verificación
1	Cuando se produce la sustitución de un mismo integrante del plantel técnico por segunda vez, siempre que no se origine por caso fortuito o fuerza mayor o por un hecho sobreviniente no imputable al contratista, de conformidad con las disposiciones establecidas en el numeral 189.3 del artículo 189 del Reglamento.	0.5 UNIDADES IMPOSITIVAS TRIBUTARIAS (UIT) por cada sustitución de un integrante del plantel técnico acorde a lo indicado en el supuesto de aplicación.	Una vez autorizada la sustitución del mismo integrante del plantel técnico por parte de la entidad contratante y acorde a lo indicado en el supuesto de aplicación de penalidad.
2	Personal Ofertado: En caso culmine la relación contractual entre el contratista y el personal ofertado y la Entidad no haya aprobado la sustitución del personal por no cumplir con las experiencias y calificaciones del profesional a ser reemplazado.	0.5 UIT por cada día de ausencia del personal en obra.	Según informe del Área Usuaria la Subgerencia de Infraestructura y/o Gerencia de Desarrollo Territorial e Infraestructura. O según informe del inspector o supervisor de la obra.
3	Participación de Residente en Obra: El servicio del residente es de forma permanente y directa (Art. 177° del Reglamento). En caso que el residente de obra no desempeñe sus funciones de forma permanente y directa en la ejecución de la obra será causal de la penalidad.	Cinco por mil (5/1000) del monto de la valorización del periodo por cada día de NO PARTICIPACIÓN.	Según verificación inopinada del área técnica de la Entidad (área usuaria), validada por un acta de constatación física en la zona, tomada en el transcurso del día laborable según horario de obra. O según informe del inspector o supervisor de la obra.
4	Valorizaciones de Obra: Por valorizar Metrados no ejecutados (valorizaciones proyectadas), y que ello conlleve a pagos en exceso.	0.5 UIT por cada vez.	Según informe del Área Usuaria la Subgerencia de Infraestructura y/o Gerencia de Desarrollo Territorial e Infraestructura. O según informe del inspector o supervisor de la obra.

LICITACIÓN PÚBLICA ABREVIADA OBRAS

19

5	El contratista ejecute trabajos no autorizados previamente por el supervisor.	0.5 UIT por cada vez que suceda.	Según informe del inspector o supervisor de la obra.
6	El contratista no cuenta con materiales y equipos en obra de acuerdo a su calendario de adquisición de materiales.	0.2 UIT por cada vez.	Según informe del inspector o supervisor de la obra. O según verificación inopinada del área técnica de la Entidad, validada por un acta de constatación física en la zona, tomada en el transcurso del día laborable según horario de obra.
7	El contratista no subsana las observaciones detectadas por el supervisor dentro de los plazos establecidos en el cuaderno de obra o mediante carta.	0.5 UIT por cada vez.	Según informe del inspector o supervisor de la obra.
8	Calidad de los materiales: Cuando el contratista ingrese materiales a la obra sin la autorización del supervisor/inspector de obra y/o certificados de control de calidad. La penalidad será por cada vez de incumplimiento.	0.5 UIT por cada vez de incumplimiento.	Según informe del inspector o supervisor de la obra. O según verificación inopinada del área técnica de la Entidad (área usuario).
9	Cronograma Valorizado al Inicio del Plazo Contractual: Cuando El Contratista no entregue el calendario valorizado a la supervisión de obra y/o Inspector adecuado a la fecha de inicio del plazo contractual, en un plazo de 05 días calendario de iniciado el Plazo de ejecución. La penalidad será por cada día de retraso.	0.5 UIT por cada día de retraso.	Según informe del inspector o supervisor de la obra. O Según informe del Área Usuaria la Subgerencia de Infraestructura y/o Gerencia de Desarrollo Territorial e Infraestructura.
10	Calidad de Ejecución de Obra: Trabajos del contratista mal ejecutados. Entendiéndose como mal ejecutado cuando no cumpla con los requerimientos técnicos mínimos y/o las especificaciones técnicas y/o planos del expediente técnicos; también cuando no presente los informes mensuales de control de calidad.	1.0 UIT por cada vez de incumplimiento.	Según informe del inspector o supervisor de la obra. O según verificación inopinada del área técnica de la Entidad, validada por un acta de constatación física en la zona, tomada en el transcurso del día laborable según horario de obra.
11	Valorización Mensual: Por no presentar la valorización mensual de Obra concluida el plazo, o por no elaborar y presentar correctamente la valorización del presente mes (de acuerdo a lo indicado en los presentes términos	0.5 UIT por cada día de retraso.	Según informe del inspector o supervisor de la obra. O Según informe del Área Usuaria la Subgerencia de

LICITACIÓN PÚBLICA ABREVIADA OBRAS

20.

LICITACIÓN PÚBLICA ABREVIADA OBRAS

	de referencia); dentro los primeros cinco días del mes siguiente. La penalidad será por cada día de retraso.		Infraestructura y/o Gerencia de Desarrollo Territorial e Infraestructura.
12	Cartel de Obra: Cuando el contratista no coloque el cartel de obra dentro de los siete (07) días calendario iniciada la obra, así mismo, es obligación del contratista mantener el cartel de obra en óptimas condiciones durante la ejecución de la obra hasta la recepción de la obra, caso contrario se aplicará la presente penalidad. Mantener en óptimas condiciones implica que el cartel de obra debe estar en condiciones de uso y así mismo, constante mantenimiento del bastidor, gigantografía (si así lo requiera) y de la fijación. El cartel de obra, debe cumplir las especificaciones técnicas para su preparación que indica el Expediente Técnico y/o la oficina de obras o la que haga sus veces, para identificar a la empresa contratista que está ejecutando a la obra, así mismo, para informar y reforzar la presencia institucional del Entidad. La penalidad será por cada día de retraso y/o cada vez que se detecte incumplimiento.	Tres por mil (3/1000) del monto de la valorización del periodo por cada día de retraso y/o cada vez que se detecte incumplimiento.	Según informe del inspector o supervisor de la obra. O Según informe del Área Usaria la Subgerencia de Infraestructura y/o Gerencia de Desarrollo Territorial e Infraestructura.
13	Pruebas y Ensayos Cuando el contratista no realice las pruebas y ensayos oportunamente para verificar la calidad de los materiales, dosificaciones y/o ensayos de Control de Calidad, hacer uso de equipos inadecuados, o el personal que realice las pruebas de control de calidad que no sea autorizado por la Supervisión la multa diaria será:	0.5 UIT por cada vez de incumplimiento.	Según informe del inspector o supervisor de la obra. O Según informe del Área Usaria la Subgerencia de Infraestructura y/o Gerencia de Desarrollo Territorial e Infraestructura.
14	Personal Staff en obra Cuando alguno de los profesionales propuestos por el contratista que componen el equipo de ingeniería en obra no se encuentre en obra de acuerdo al coeficiente de participación, la multa diaria será: Nota: La presencia en obra del personal con participación parcial se coordinará con la Supervisión de obra.	0.5 UIT por cada día de ausencia del personal en obra.	Según verificación inopinada del área técnica de la Entidad (área usuaria), validada por un acta de constatación física en la zona, tomada en el transcurso del día laborable según horario de obra. O según informe del inspector o supervisor de la obra.
15	Cuando el Contratista a través de su Residente de obra no llene el	0.1 UIT por cada vez de incumplimiento.	Según informe del Área Usaria la Subgerencia

LICITACIÓN PÚBLICA ABREVIADA OBRAS

21

LICITACIÓN PÚBLICA ABREVIADA OBRAS

	cuaderno de obra digital, máximo cada tres (3) días calendario.		de Infraestructura y/o Gerencia de Desarrollo Territorial e Infraestructura. O según informe del inspector o supervisor de la obra.
16	Por valorizar obras y/o metrados no ejecutados (sobre valorizaciones) y pagos en excesos, valorizaciones adelantadas a la fecha de corte u otros actos que deriven de pagos indebidos o no encuadrados en las disposiciones vigentes.	Se impondrá una penalidad de 1.00 UIT por cada vez.	Según informe del Área Usuaria la Subgerencia de Infraestructura y/o Gerencia de Desarrollo Territorial e Infraestructura.
17	Por no presentar oportunamente el Calendario de Avance Acelerado (CAA) o por no presentar oportunamente el Calendario de Avance de Obra Actualizado (CAOA), según lo establecido por las Bases de Adjudicación (Bases de Adjudicación que son de conocimiento de la Supervisión).	Se impondrá una penalidad de 0.25 UIT cada vez.	Según informe del Área Usuaria la Subgerencia de Infraestructura y/o Gerencia de Desarrollo Territorial e Infraestructura. O según informe del inspector o supervisor de la obra.
18	Si el Residente no comunica mediante Asiento de cuaderno de obra sobre inasistencias del Supervisor de obra.	Se impondrá una penalidad de 0.25 UIT cada vez.	Según informe del Área Usuaria la Subgerencia de Infraestructura y/o Gerencia de Desarrollo Territorial e Infraestructura.

La suma de la aplicación de las penalidades por mora y otras penalidades no debe exceder el 10% del monto vigente del contrato o, de ser el caso, del componente o ítem correspondiente

3.1. FORMA DE PAGO

El pago se realiza de conformidad con lo establecido en el artículo 210 del reglamento.

Las valorizaciones tienen las siguientes condiciones:

Periodo de valorización de obra	:	MENSUAL
Cálculo de la valorización	:	En la valorización se incluyen las prestaciones adicionales de obra, mayores metrados y/u otros pagos que provengan de una modificación contractual, las cuales se calculan (DE MANERA INDEPENDIENTE)
Plazo para que la entidad contratante o el contratista, según corresponda, efectúe el pago del saldo de la liquidación del contrato y presente el comprobante de pago respectivo	:	15 días calendario, computados desde el día siguiente del consentimiento de la liquidación.

LICITACIÓN PÚBLICA ABREVIADA DE OBRAS

22

LICITACIÓN PÚBLICA ABREVIADA DE OBRAS

El contenido mínimo de las valorizaciones es el siguiente:

(VALORIZACIONES: 01 Original + 01 Copia + CD)

La Municipalidad Distrital de La Unión se obliga a pagar la contraprestación al ejecutor en soles; el periodo de valorizaciones es mensual, de ser observadas la Valorización por parte del Supervisor, inspector o el Área Técnica de la Municipalidad Distrital de (Gerencia de Infraestructura y Desarrollo Urbano), debe ser reingresado con el levantamiento de observaciones, siendo el contratista ejecutor de obra pierde el derecho por la demora de dichos pagos de valorizaciones. El pago por la ejecución de la obra de acuerdo a las valorizaciones mensuales, previa conformidad por parte del supervisor o inspector de la Municipalidad, posterior a la presentación formal, oportuna y sin observaciones del informe mensual, la cual deberá contener como mínimo: Documentación Técnica (Visada por los responsables técnicos y administrativos de la ejecución de la obra, según corresponda):

A.	Informe del Inspector/Supervisor de Obra, indicando el porcentaje físico ejecutado mensual y acumulado, detallando los montos considerados.
1.1.	Carta del Representante Legal o Común de la Empresa Contratista Supervisión de Obra, dirigida a la Entidad alcanzándole la valorización para su pago correspondiente.
1.2.	Informe del Inspector/Supervisor de Obra, indicando el porcentaje físico ejecutado mensual y acumulado, detallando los metrados, montos considerados y demás temas relevantes de la obra, indicando su APROBACION a la valorización.
B.	Informe del Representante Legal o Común de la Empresa Contratista Ejecutora de la Obra, dirigida al Inspector/Supervisor, alcanzándole la valorización para su revisión y aprobación.
2.1.	Carta del Representante Legal o Común de la Empresa Contratista, dirigida al inspector/supervisor, alcanzándole la valorización para su revisión y aprobación.
2.2.	Informe del Residente de Obra, dirigida al Representante Legal o Común de la Empresa Contratista, alcanzándole la valorización para su revisión y aprobación.
2.3.	CD, con la información contenida en la valorización correspondiente con archivos en formato editable.
C.	Factura indicando el detalle y monto a cancelar de la valorización correspondiente.
D.	Valorización, respetando el orden siguiente:
4.1.	Planilla de Metrados a Valorizar.
4.2.	Valorización Técnica Financiera.
4.3.	Ejecutado vs Programado.
4.4.	Avance Porcentual % Programado vs % Ejecutado.
4.5.	Avance Financiero Programado vs Ejecutado.
4.6.	Determinación del Coeficiente de reajuste "K".
4.7.	Cálculo de Reajuste.
4.8.	Cálculo del Reintegro del Reajuste.
4.9.	Amortización de Adelanto Directo.
4.10.	D.R.N.C.P.A.D.
4.11.	Amortización de Adelanto de Materiales.
4.12.	D.R.N.C.P.A.M.
4.13.	Control General Financiero de Obra.
4.14.	Resumen General.
4.15.	Datos Generales de Obra.
E.	Informe Técnico Mensual de los Especialistas propuestos por el Contratista.
F.	(Sello y firma del profesional en todos los folios de su informe).
6.1.	Esp. de Mecánica de Suelos.
6.2.	Esp. de Seguridad de Obra.
6.3.	Esp. de Costos y Presupuestos y/o Valorizaciones.
6.4.	Esp. en Medio Ambiente.
6.5.	Esp. en Arqueología.

LICITACIÓN PÚBLICA ABREVIADA OBRAS

23

6.6.	Esp. Sanitario.
6.7.	Esp. Mecánica.
6.8.	OTROS:
G.	Cronograma de Obra VIGENTE, reprogramado a la fecha de inicio de ejecución o a la fecha de actualización y/o a la fecha del acelerado de Obra, indicando la Ruta Crítica.
H.	Presupuesto de Obra.
8.1.	A PRECIOS UNITARIOS: PRESUPUESTO DE OBRA CON LOS PRECIOS UNITARIOS OFERTADOS.
I.	Gastos Generales y Utilidades:
9.1.	A Precios Unitarios: Gastos Generales y Utilidades de acuerdo a la propuesta económica de la Empresa Contratista.
J.	Fórmula Polinómica visada por el jefe del Área correspondiente y Hoja de Bases donde se indique el mes del Valor Referencial.

$$K = 0.499*(Ir / Io) + 0.235*(MOr / MOo) + 0.113*(Ar / Ao) + 0.087*(Eqr / EQo) + 0.066*(Cr / Co)$$

K.	Contrato de Obra.
10.1	Copia de Contrato de Obra.
10.2	Copia de Personal Propuesto por el Contratista.
L.	Entrega de Terreno.
12.1.	Copia del Acta de Entrega de Terreno.
12.2.	Copia del Acta de Inicio de Obra.
12.3.	Copia de Acta de Suspensión de Obra.
12.4.	Copia de Acta de Reinicio de Obra.
M.	Copia de las Cartas Fianza de Fiel Cumplimiento, Adelanto Directo, Adelanto de Materiales vigente.
13.1.	Copia de la Carta Fianza de Fiel Cumplimiento vigente.
13.2.	Copia de la Carta Fianza de Adelanto Directo vigente.
13.3.	Copia de la Carta Fianza de Adelanto de Materiales e Insumos vigente.
N.	Comprobante de pago de Adelantos (copia legible).
14.1.	Comprobante de pago de Adelanto Directo.
14.2.	Comprobante de pago de Adelanto para Materiales e Insumos.
O.	Asientos de Cuaderno de Obra del mes valorizado. (Copia legible).
P.	Certificado de no adeudo por consumo de Agua. (en los casos que corresponda será de forma obligatoria) (copia legible).
Q.	Constancias de Pagos debidamente visados en original por el contador/administrador, o quien haga sus veces, de la Empresa Contratista: (copia legible).
17.1.	ESSALUD.
17.2.	SCTR.
17.3.	AFP.
17.4.	SENCICO.
17.5.	CONAFOVISER.
17.6.	SUNAT / RETENCIONES 5TA CATEGORIA.
17.7.	OTROS:
R.	Certificados de Control de Calidad: (según corresponda) - (copia legible).
18.1.	Certificados de Calidad de materiales.
18.2.	Certificados de Calidad de equipos.
18.3.	Densidad de campo y grado de compactación.
18.4.	Resistencia a la compresión.
18.5.	Otros:
S.	Fotografías impresas y en magnético de los avances en las diferentes etapas del

LICITACIÓN PÚBLICA ABREVIADA OBRAS

24

LICITACIÓN PÚBLICA ABREVIADA OBRAS

	proyecto.
T.	Resoluciones de Obra (copia legible).
20.1.	Resoluciones de Adicional de Obra.
20.2.	Resoluciones de Ampliación de Plazo.
20.3.	Resoluciones de Cambio de Profesional propuesto.
U.	Copia de Cartas y autorizaciones (copia legible).
21.1.	Autorizaciones de los Depósitos de Material Excedente (DME).
21.2.	Actas de Cierre de los Depósitos de Material Excedente (ACDME).
21.3.	Autorizaciones de Uso Canteras (AUC).
21.4.	Acta de Cierre de Canteras (ACC).
V.	Información de Levantamiento Topográfico (data completa en primera valorización)

*Toda la documentación necesaria para la justificación de la valorización será conciliada por el supervisor y el residente de obra en el cuaderno teniendo como referencia lo descrito anteriormente.

12. RECEPCIÓN DE OBRA

La recepción de la Obra debe ser Total.

13. LIQUIDACIÓN DE OBRA

La municipalidad Distrital de La Unión, actuará de acuerdo Artículo 209. Liquidación del Contrato de Obra del Reglamento, teniendo en cuenta los plazos vigentes, la Liquidación Técnica – Financiera de Contrato de Ejecución de Obra a presentar deberá contener como mínimo:

CAPITULO I: DEL INSPECTOR/SUPERVISOR (Se adjunta luego de la revisión correspondiente).	
01.01	Carta de Inspector/Supervisor de Obra dirigida a la Gerencia de Infraestructura y Desarrollo Urbano, indicando su conformidad a la liquidación de Obra. (En original en cada expediente).
01.02	Informe del Inspector/Supervisor de Obra, indicando su conformidad a la liquidación de Obra detallando los montos considerados. (En original en cada expediente)
CAPITULO II: DE LA EMPRESA CONTRATISTA.	
02.01	Carta de Representante Legal/Común de la Empresa contratista, dirigida a la entidad alcanzando la Liquidación de Obra para su revisión y aprobación. (En original en cada expediente).
02.02	Informe del Representante Legal/Común de la Empresa contratista, dirigida a la entidad, indicando en resumen la Liquidación Técnica y Financiera de la Obra para su revisión y aprobación. (En original en cada Expediente).
02.03	Informe del Residente de Obra, dirigida al Representante Legal/Común de la empresa contratista alcanzándole la Liquidación de Obra para su revisión y aprobación. (En Original en cada Expediente).
02.04	CD/DVD, con toda la información contenida en la Liquidación de Obra en formato editable.
CAPITULO III: LIQUIDACION TECNICA DE OBRA.	
1. INFORME GENERAL DE LA OBRA.	

LICITACIÓN PÚBLICA ABREVIADA OBRAS

25

LICITACIÓN PÚBLICA ABREVIADA OBRAS

1.1.	Nombre de la Obra.
1.2.	Numero de Procedimiento de Selección y Fecha de convocatoria.
1.3.	Numero de Contrato y Fecha de Contrato.
1.4.	Ficha Técnica de la Obra.
2. DEL PROCEDIMIENTO DE SELECCIÓN Y CONTRATO DE OBRA.	
2.1.	Copia de Bases Integradas del Procedimiento de Selección.
2.2.	Copia de Acta de Otorgamiento de la Buena Pro/Consentimiento.
2.3.	Copia de Contrato de Obra – Contrato de Consorcio – Vigencia de Poder.
2.4.	Registro Nacional de Proveedores.
2.5.	Copia de Resolución de Cambio de Personal Profesional.
2.6.	Copia de Certificado de Habilidad del Personal Profesional Propuesto.
2.7.	Copia de Fórmula Polinómica del Expediente Técnico (Contratado – Adicional).
2.8.	Copia de Calendario Valorizado de Obra ofertado.
2.9.	Copia de Cronograma de Obra Actualizado Aprobado por la entidad.
3. DE LA CARTA FIANZA.	
3.1.	Copia de Carta Fianza de Fiel Cumplimiento VIGENTE.
4. DEL EXPEDIENTE TECNICO Y EJECUCION DE CONTRATO.	
4.1.	Copia de Resolución de Aprobación de Expediente Técnico.
4.2.	Copia de Designación/Contrato del Proyectista y Evaluación del Expediente Técnico según corresponda.
4.3.	Copia de Designación/Contrato de Inspector/Supervisor de Obra según corresponda.
4.4.	Copia de Designación del comité de Entrega de Terreno en caso corresponda.
4.5.	Copia de designación de Comité de Recepción de Obra.
4.6.	Acta de Entre de expediente Técnico.
4.7.	Acta de Entrega de Terreno.
4.8.	Acta de Inicio de Obra.
4.9.	Acta de Recepción de Obra.
4.10.	Acta de Culminación de Obra.
4.11.	Cuaderno de Obra (Original), Copia de Registro de Cuaderno de Obra Digital
4.12.	Copia del Expediente Técnico.
4.13.	Planos de Replanteo.
4.14.	Copia de Resolución de Aprobación/Desaprobación de Adicionales de Obra.
4.15.	Copia de Resolución de Aprobación/Desaprobación de Ampliación de Plazo.
4.16.	Copias de Acta de Suspensión/Reinicio del Plazo de ejecución de Obra.
4.17.	Copia de libros de Planilla del personal de Obra (copia legible).
4.18.	Certificado de Control de Calidad/Protocolos de Prueba (Copia legible)
4.19.	Copia legible de Autorizaciones y Cierre de los DME (Deposito de Material excedente).
4.20.	Copia legible de Autorizaciones y Cierre de las Canteras (En los casos que correspondan).
4.21.	Constancia de no adeudo por consumo de Agua (Copia legible) (en los casos que corresponda será de forma obligatoria).
4.22.	Constancia de no adeudo de pagos de personal (dicha constancia deberá ser suscrita por las autoridades de la localidad en la cual se ejecuta la obra, validado por Notario/Juez de Paz).

LICITACIÓN PÚBLICA ABREVIADA DE OBRAS

26

LICITACIÓN PÚBLICA ABREVIADA DE OBRAS

4.23.	Constancia de no afectación a terceros (dicha constancia deberá ser emitida por las autoridades de la localidad en la cual se ejecuta la obra, validado por un Notario/Juez de Paz.
4.24.	Copia de Constancia de pagos de la Empresa Contratista.
4.24.1.	ESSALUD.
4.24.2.	SEFURO CONTRA TODO RIESGO (SCTR) (del personal y de la maquinaria, según corresponda).
4.24.3.	AFP.
4.24.4.	SENCICO.
4.24.5.	CONAFOVISER.
4.24.6.	SUNAT/RETENCIONES 5TA CATEGORIA.
4.24.7.	SUNAT / RETENCIONES 4TA CATEGORIA.
4.24.8.	OTROS:
5.	DESCRIPCION DE LA OBRA EJECUTADA.
5.1.	Memoria Descriptiva Valorizada.
5.2.	Meta Fisico Programada y Ejecutada.
5.3.	Aspecto Fisico de Obra.
5.4.	Avance Porcentual (%) Programado vs Ejecutado.
5.5.	Avance Financiero (s/) Programa vs Ejecutado.
6.	EVALUACION TECNICA DE OBRA.
6.1.	Valorizaciones de Obra.
6.2.	Informe de Evaluación Técnica de obra.
6.3.	Panel Fotográfico Actualizado.
CAPITULO III: LIQUIDACION FINANCIERA DE OBRA.	
7.	EVALUACION PRESUPUESTAL DE OBRA.
7.1.	Presupuesto Programado.
7.2.	Presupuesto ejecutado.
7.3.	Desembolsos / Comprobantes de pago.
7.4.	Copia de indice Unificados a utilizar en el cálculo de Reajustes.
7.5.	Reajustes.
7.6.	Penalidades.
7.7.	Resumen de la Liquidación Financiera.
8.	OBSERVACIONES, CONCLUSIONES DE LIQUIDACION.
8.1.	Observaciones de la Liquidación Financiera.
8.2.	Conclusiones de Liquidación Financiera.
9.	ANEXOS.
10.	INFORME FINAL DE OBRA.

LICITACIÓN PÚBLICA ABREVIADA DE OBRAS

27

Mientras no se implemente el módulo de ejecución contractual del SEACE de la Pladipop, dicha documentación se debe presentar en Mesa de Partes de la Entidad.

Las valorizaciones de obra se presentan a través del módulo de ejecución contractual del SEACE de la Pladipop.

3.3.18. RECEPCIÓN DE LA OBRA

La recepción de obra se sujeta a las condiciones establecidas en el artículo 212 del Reglamento.

3.4. SOLUCIÓN DE CONTROVERSIAS DESDE EL PERFECCIONAMIENTO DEL CONTRATO

Las controversias que surjan entre las partes durante la ejecución del contrato se resuelven mediante arbitraje.

Para dicho efecto, el postor ganador de la buena selección a uno de las siguientes instituciones Arbitrales para administrar el arbitraje:

1	Centro de arbitraje Cámara de comercio de Piura

3.5. LIQUIDACIÓN DEL CONTRATO

La liquidación se sujeta al artículo 213 y 215 del Reglamento. El contenido mínimo de la liquidación es el siguiente:

CAPITULO I: DEL INSPECTOR/SUPERVISOR (Se adjunta luego de la revisión correspondiente).

01.01 Carta de Inspector/Supervisor de Obra dirigida a la Gerencia de Infraestructura y Desarrollo Urbano, indicando su conformidad a la liquidación de Obra. (En original en cada expediente).

01.02 Informe del Inspector/Supervisor de Obra, indicando su conformidad a la liquidación de Obra detallando los montos considerados. (En original en cada expediente)

CAPITULO II: DE LA EMPRESA CONTRATISTA.

02.01 Carta de Representante Legal/Común de la Empresa contratista, dirigida a la entidad alcanzando la Liquidación de Obra para su revisión y aprobación. (En original en cada expediente).

02.02 Informe del Representante Legal/Común de la Empresa contratista, dirigida a la entidad, indicando en resumen la Liquidación Técnica y Financiera de la Obra para su revisión y aprobación. (En original en cada Expediente).

02.03 Informe del Residente de Obra, dirigida al Representante Legal/Común de la empresa contratista alcanzándole la Liquidación de Obra para su revisión y aprobación. (En Original en cada Expediente).

02.04 CD/DVD, con toda la información contenida en la Liquidación de Obra en formato editable.

CAPITULO III: LIQUIDACION TECNICA DE OBRA.

1. INFORME GENERAL DE LA OBRA.

LICITACIÓN PÚBLICA ABREVIADA OBRAS

28

LICITACIÓN PÚBLICA ABREVIADA OBRAS

- 1.1. Nombre de la Obra.
- 1.2. Numero de Procedimiento de Selección y Fecha de convocatoria.
- 1.3. Numero de Contrato y Fecha de Contrato.
- 1.4. Ficha Técnica de la Obra.

2. DEL PROCEDIMIENTO DE SELECCIÓN Y CONTRATO DE OBRA.

- 2.1. Copia de Bases Integradas del Procedimiento de Selección.
- 2.2. Copia de Acta de Otorgamiento de la Buena Pro/Consentimiento.
- 2.3. Copia de Contrato de Obra — Contrato de Consorcio — Vigencia de Poder.
- 2.4. Registro Nacional de Proveedores.
- 2.5. Copia de Resolución de Cambio de Personal Profesional.
- 2.6. Copia de Certificado de Habilidad del Personal Profesional Propuesto.
- 2.7. Copia de Fórmula Polinómica del Expediente Técnico (Contratado — Adicional).
- 2.8. Copia de Calendario Valorizado de Obra ofertado.
- 2.9. Copia de Cronograma de Obra Actualizado Aprobado por la entidad.

3. DE LA CARTA FIANZA.

- 3.1. Copia de Carta Fianza de Fiel Cumplimiento VIGENTE.

4. DEL EXPEDIENTE TECNICO Y EJECUCION DE CONTRATO.

- 4.1. Copia de Resolución de Aprobación de Expediente Técnico.
- 4.2. Copia de Designación/Contrato del Proyectista y Evaluación del Expediente Técnico según corresponda.
- 4.3. Copia de Designación/Contrato de Inspector/Supervisor de Obra según corresponda.
- 4.4. Copia de Designación del comité de Entrega de Terreno en caso corresponda.
- 4.5. Copia de designación de Comité de Recepción de Obra.
- 4.6. Acta de Entrega de expediente Técnico.
- 4.7. Acta de Entrega de Terreno.
- 4.8. Acta de Inicio de Obra.
- 4.9. Acta de Recepción de Obra.
- 4.10. Acta de Culminación de Obra.
- 4.11. Cuaderno de Obra (Original), Copia de Registro de Cuaderno de Obra Digital
- 4.12. Copia del Expediente Técnico.
- 4.13. Planos de Replanteo.
- 4.14. Copia de Resolución de Aprobación/Desaprobación de Adicionales de Obra.
- 4.15. Copia de Resolución de Aprobación/Desaprobación de Ampliación de Plazo.
- 4.16. Copias de Acta de Suspensión/Reinicio del Plazo de ejecución de Obra.
- 4.17. Copia de libros de Planilla del personal de Obra (copia legible).
- 4.18. Certificado de Control de Calidad/Protocolos de Prueba (Copia legible)
- 4.19. Copia legible de Autorizaciones y Cierre de los DME (Deposito de Material excedente).
- 4.20. Copia legible de Autorizaciones y Cierre de las Canteras (En los casos que correspondan).
- 4.21. Constancia de no adeudo por consumo de Agua (Copia legible) (en los casos que corresponda será de forma obligatoria).
- 4.22. Constancia de no adeudo de pagos de personal (dicha constancia deberá ser suscrita por las autoridades de la localidad en la cual se ejecuta la obra, validado por Notario/Juez de Paz).

LICITACIÓN PÚBLICA ABREVIADA DE OBRAS

29

LICITACIÓN PÚBLICA ABREVIADA DE OBRAS

- 4.23. Constancia de no afectación a terceros (dicha constancia deberá ser emitida por las autoridades de la localidad en la cual se ejecuta la obra, validado por un Notario/Juez de Paz.
- 4.24. Copia de Constancia de pagos de la Empresa Contratista.
- 4.24.1. ESSALUD.
- 4.24.2. SEFURO CONTRA TODO RIESGO (SCTR) (del personal y de la maquinaria, según corresponda).
- 4.24.3. AFP.
- 4.24.4. SENCICO.
- 4.24.5. CONAFOVISER.
- 4.24.6. SUNAT/RETENCIONES 5TA CATEGORIA.
- 4.24.7. SUNAT / RETENCIONES 4TA CATEGORIA.
- 4.24.8. OTROS: _____

5. DESCRIPCION DE LA OBRA EJECUTADA.

- 5.1. Memoria Descriptiva Valorizada.
- 5.2. Meta Físico Programada y Ejecutada.
- 5.3. Aspecto Físico de Obra.
- 5.4. Avance Porcentual (%) Programado vs Ejecutado.
- 5.5. Avance Financiero (s/) Programa vs Ejecutado.

6. EVALUACION TECNICA DE OBRA.

- 6.1. Valorizaciones de Obra.
- 6.2. Informe de Evaluación Técnica de obra.
- 6.3. Panel Fotográfico Actualizado.

CAPITULO III: LIQUIDACION FINANCIERA DE OBRA.

7. EVALUACION PRESUPUESTAL DE OBRA.

- 7.1. Presupuesto Programado.
- 7.2. Presupuesto ejecutado.
- 7.3. Desembolsos / Comprobantes de pago.
- 7.4. Copia de índice Unificados a utilizar en el cálculo de Reajustes.
- 7.5. Reajustes.
- 7.6. Penalidades.
- 7.7. Resumen de la Liquidación Financiera.

8. OBSERVACIONES, CONCLUSIONES DE LIQUIDACION.

- 8.1. Observaciones de la Liquidación Financiera.
- 8.2. Conclusiones de Liquidación Financiera.

9. ANEXOS.

10. INFORME FINAL DE OBRA.

3.6. REQUISITOS DE CALIFICACIÓN

3.6.1. REQUISITOS DE CALIFICACIÓN OBLIGATORIOS

A. EXPERIENCIA DEL POSTOR EN LA ESPECIALIDAD

Requisitos:

El postor debe acreditar un monto facturado acumulado equivalente a UNA VEZ LA CUANTÍA DEL COMPONENTE DE OBRA DEL PROCEDIMIENTO DE SELECCIÓN, en la ejecución de obras en la especialidad y las subespecialidades correspondientes durante los veinte años anteriores a la fecha de la presentación de ofertas, que se computan desde la suscripción del acta de recepción de obra.

Se considera la siguiente especialidad del postor:

Construcción, reconstrucción, remodelación, refacción, mejoramiento, ampliación y/o rehabilitación de obras viales, vías urbanas infraestructura ferroviaria, infraestructura aeroportuaria, infraestructura portuaria, infraestructura pesquera, obras rurales de la especialidad y afines siempre que estos sean sobre ríos o quebradas o estuarios o brazo de mar o embalses o cuerpo de agua o cursos de agua)

SUBESPECIALIDAD: obras viales

TIPOLOGIA: Puentes

Acreditación:

La experiencia del postor en la especialidad se acredita con copia simple de (i) contratos y sus respectivas actas de recepción de obra; (ii) contratos y sus respectivas resoluciones de liquidación; o (iii) contratos y sus respectivas constancias de prestación o (iv) comprobantes de pago cuya cancelación se acredite documental y fehacientemente, con constancia de depósito, nota de abono, reporte de estado de cuenta, cualquier otro documento emitido por entidad del sistema financiero que acredite el abono o mediante cancelación en el mismo comprobante de pago, o comprobante de retención electrónico emitido por SUNAT por la retención del IGV. En caso el postor sustente su experiencia en la especialidad mediante contrataciones realizadas con privados², para acreditarla debe presentar de forma obligatoria lo indicado en el numeral (iv) del presente párrafo; no es posible que acredite su experiencia únicamente con la presentación de contratos o constancia de prestación o valorizaciones.

Si el titular de la experiencia no es el postor, consignar si dicha experiencia corresponde a la matriz en caso de que el postor sea sucursal, o fue transmitida por reorganización societaria, debiendo acompañar la documentación sustentatoria correspondiente.

Si el postor acredita experiencia de otra persona jurídica como consecuencia de una reorganización societaria, debe presentar adicionalmente el **Anexo N° 16**.

Las personas jurídicas resultantes de un proceso de reorganización societaria no pueden acreditar como experiencia del postor en la especialidad que le hubiesen transmitido como parte de dicha reorganización las personas jurídicas sancionadas con inhabilitación vigente o definitiva.

Cuando en los contratos, órdenes de servicio o comprobantes de pago el monto facturado se encuentre expresado en moneda extranjera, debe indicarse el tipo de cambio venta publicado por la Superintendencia de Banca, Seguros y AFP correspondiente a la fecha de suscripción del contrato, de emisión de la orden de compra o de cancelación del comprobante de pago, según corresponda.

Advertencia

² Se entiende "privados" como aquellos que no son entidades contratantes.

En el caso de consorcios, solo se considera la experiencia de aquellos integrantes que ejecutan conjuntamente el objeto del contrato.

B. CAPACIDAD TÉCNICA Y PROFESIONAL DEL PERSONAL CLAVE

B.1 CALIFICACIÓN DEL PERSONAL CLAVE

CARGO Y/O RESPONSABILIDAD	N°	DESCRIPCION	PROFESIÓN	GRADO REQUERIDO
Residente de obra	01	RESIDENTE DE OBRA, el residente de obra tiene a cargo la dirección técnica de la misma	ING. CIVIL	TITULO PROFESIONAL
Ingeniero Especialista de Calidad	01	Ingeniero Especialista de Calidad: estará a cargo de supervisar la calidad de la obra	ING. CIVIL	TITULO PROFESIONAL
Ingeniero de Seguridad y Salud	01	Ingeniero de Seguridad y Salud: estará a cargo de gestionar y supervisar los aspectos relacionados a la seguridad laboral, la salud y medio ambiente en el desarrollo del proyecto	ING. DE SEGURIDAD O CIVIL	TITULO PROFESIONAL

Acreditación:

El TÍTULO PROFESIONAL REQUERIDO es verificado por los evaluadores en el Registro Nacional de Grados Académicos y Títulos Profesionales en el portal web de la Superintendencia Nacional de Educación Superior Universitaria - SUNEDU a través del siguiente link: <https://enlinea.sunedu.gob.pe/>

El postor debe señalar los nombres y apellidos, DNI y profesión del personal clave, así como el nombre de la universidad o institución educativa que expidió el grado o título profesional requerido.

En caso TÍTULO PROFESIONAL REQUERIDO no se encuentre inscrito en el referido registro, el postor debe presentar la copia del diploma respectivo a fin de acreditar la formación académica requerida en el caso de estudios realizados en el extranjero.

En caso se acredite estudios en el extranjero del personal clave, debe presentarse adicionalmente copia simple del documento de la revalidación o del reconocimiento ante SUNEDU, del grado académico o título profesional otorgados en el extranjero, según corresponda.

B.2 EXPERIENCIA DEL PERSONAL CLAVE

Requisitos:

N.	CARGO	PROFESIÓN	EXPERIENCIA
1.0	Ingeniero Residente de obra	Ingeniero Civil y/o Arquitecto	Ingeniero Civil y/o Arquitecto, Titulado, Colegiado, acreditado con copia simple del Título profesional y del Diploma de Inscripción en el Colegio de Ingenieros del Perú. Deberá acreditar experiencia en obras iguales o similares por un periodo de 48 meses, dicha experiencia podrá haberla adquirido como residente, supervisor, jefe de supervisión o inspector en obras similares. Su participación en la ejecución de la obra será del 100% del plazo total de ejecución.

LICITACIÓN PÚBLICA ABREVIADA OBRAS

12

LICITACIÓN PÚBLICA ABREVIADA OBRAS

2.0	Ingeniero Especialista de Calidad	Ingeniero Ambiental y/o Industrial y/o civil	Titulado, Colegiado, acreditado con copia simple del Título profesional y del Diploma de Inscripción en el Colegio de Ingenieros del Perú. Deberá acreditar experiencia en obras en general por un periodo de 24 meses, dicha experiencia podrá haberla adquirido como ingeniero de Calidad.
3.0	Ingeniero De Seguridad Y Salud	Industrial y/o ambiental ingeniero de seguridad industrial y/o civil	Titulado, Colegiado, acreditado con copia simple del Título profesional y del Diploma de Inscripción en el Colegio de Ingenieros del Perú. Deberá acreditar experiencia en obras en general por un periodo de 24 meses, dicha experiencia podrá haberla adquirido como ingeniero Especialista en seguridad y/o Ingeniero de Seguridad y/o especialista Ambiental y seguridad y/o Ingeniero de Seguridad y Salud en el Trabajo y/o Especialista en Seguridad y Medio Ambiente y/o jefe SSOMA y/o Especialista en Prevención y/o Prevencionista

Acreditación:

La experiencia del personal clave se acredita con cualquiera de los siguientes documentos:
(i) copia simple de contratos y su respectiva conformidad o (ii) constancias o (iii) certificados o (iv) cualquier otra documentación que, de manera fehaciente demuestre la experiencia del personal propuesto.

Los documentos que acreditan la experiencia deben incluir los nombres y apellidos del personal clave, el cargo desempeñado, el plazo de la prestación indicando el día, mes y año de inicio y culminación, el nombre de la entidad u organización que emite el documento, la fecha de emisión y nombres y apellidos de quien suscribe el documento.

En caso los documentos para acreditar la experiencia establezcan el plazo de la experiencia adquirida por el personal clave en meses sin especificar los días se debe considerar el mes completo.

Se considera aquella experiencia que no tenga una antigüedad mayor a veinticinco años anteriores a la fecha de la presentación de ofertas.

De presentarse experiencia ejecutada paralelamente (traslape), para el cómputo del tiempo de dicha experiencia sólo se considerará una vez el periodo traslapado.

Importante para la entidad contratante

- El presente requisito de calificación debe ser completado para cada uno de aquellos que conforman el personal clave.
- De acuerdo con el artículo 72.3 del Reglamento y el literal g) del numeral 88.1 del artículo 88 del Reglamento, la capacidad técnica y profesional es verificada por la DEC para la suscripción del contrato de acuerdo al literal g) del numeral 88.1 del artículo 85, siempre que no se trate de un procedimiento con precalificación o no se hayan elegido factores de evaluación como la experiencia específica adicional o la formación adicional del personal clave.
- Como mínimo debe considerarse personal clave al residente de obra, para los cuales deben tenerse en cuenta los requisitos establecidos en el artículo 177 del Reglamento.
- El tiempo de experiencia mínimo debe ser razonable y congruente con el periodo en el cual el personal ejecuta las actividades para las que se lo requiere, de forma tal que no constituya una restricción a la participación de postores.
- Al calificar la experiencia del personal, se debe valorar de manera integral los documentos presentados por el postor para acreditar dicha experiencia. En tal sentido, aun cuando en los documentos

LICITACIÓN PÚBLICA ABREVIADA DE OBRAS

33

LICITACIÓN PÚBLICA ABREVIADA DE OBRAS

presentados la denominación del cargo o puesto no coincide literalmente con aquella prevista en las bases, se debe validar la experiencia si las actividades que realizó el personal corresponden con la función propia del cargo o puesto requerido en las bases.

3.6.2. REQUISITOS DE CALIFICACIÓN FACULTATIVOS

C. EQUIPAMIENTO ESTRATÉGICO

Requisitos:

ITEM	EQUIPAMIENTO MÍNIMO PARA EL DISEÑO Y LA EJECUCIÓN DE LA OBRA	CANTIDAD
1.0	MIRAS Y JALONES	01
2.0	MEZCLADORA DE CONCRETO DE 11p3 23 HP	01
3.0	MOTOSOLDADORA 250A	01
4.0	MOTOSOLDADORA 225 AMP	01
5.0	EQUIPO DE CORTE	01
7.0	MOCHILA PULVERIZADORA	01
8.0	BARREDORA MECANICA DE 10-20 HP	01
9.0	COMPRESORA NEUMATICA 125-175 PCM 75HP	01
10.0	PLANCHA COMPACTADORA VIBRATORIO TIPO PLANCHA 4 HP	01
11.0	CAMION VOLQUETE DE 84330HP16m3	01
12.0	RETROEXCAVADOR S/ ORUGA 150-250 HP 2.0-2.50 Y3	01
13.0	CARGADORS/LLANTAS 110-125HP	01
14.0	MARTILLO NEUMATICO DE 29 kg	01
15.0	VIBRADOR DE CONCRETO 3.4*4HP	01
16.0	ESTACION TOTAL	01
17.0	ESTACION TOTAL MAS 2 PRISMAS	01
18.0	EQUIPO TOPOGRAFICO (ESTACION TOTAL+GPS)	01
19.0	CAMION IMPRIMADOR 216 HP 180 GAL	01
20.0	TRACTOR DE TIRO DE 80 HP	01

Acreditación:

Copia de documentos que sustenten la propiedad, la posesión, el compromiso de compra, venta o alquiler u otro documento que acredite que la maquinaria y/o equipamiento estará disponible para la ejecución del proyecto.

De conformidad con el literal b) del numeral 72.3 artículo 72 del Reglamento, este requisito de calificación se acredita para la suscripción del contrato, salvo que se hayan elegido factores de evaluación como la experiencia específica adicional o la formación adicional del personal clave.

Advertencia

En el caso que el postor sea un consorcio los documentos de acreditación de este requisito pueden estar a nombre del consorcio o de uno de sus integrantes.

D. PARTICIPACIÓN EN CONSORCIO

Requisitos:

D.1 El número máximo de consorciados es de [02].

LICITACIÓN PÚBLICA ABREVIADA DE OBRAS

34

LICITACIÓN PÚBLICA ABREVIADA DE OBRAS

D.2 El porcentaje mínimo de participación de cada consorciado es de [20].

D.3 El porcentaje mínimo de participación en la ejecución del contrato, para el integrante del consorcio que acredite mayor experiencia, es de [20]

Acreditación:

Se acredita con la promesa de consorcio.

LICITACIÓN PÚBLICA ABREVIADA DE OBRAS

LICITACIÓN PÚBLICA ABREVIADA DE OBRAS

REQUERIMIENTO CON SISTEMA DE ENTREGA DE SOLO CONSTRUCCIÓN

Importante para la entidad contratante

La entidad contratante debe evaluar el empleo del siguiente capitulo, en caso de contrataciones bajo el sistema de entrega y diseño y construcción, caso contrario debe eliminarlo

CAPÍTULO IV EVALUACIÓN

Los factores de evaluación son determinados por los evaluadores. En la contratación de obras, la evaluación de la oferta consiste en: i) Evaluación Técnica y ii) Evaluación Económica.

La evaluación económica de la oferta es posterior a la evaluación técnica, de acuerdo con el artículo 94 del Reglamento. El puntaje máximo de cada una de estas evaluaciones es equivalente a cien puntos, salvo en el caso que se determine la utilización de la oferta económica fija en el sistema de entrega de solo construcción, en cuyo caso el puntaje total equivale al puntaje total de la evaluación técnica y no hay asignación de puntaje a la evaluación económica.

Para determinar la oferta con el mejor puntaje y el orden de prelación de las ofertas, se considera lo siguiente:

4.1 EVALUACIÓN TÉCNICA

La evaluación técnica se realiza sobre cien puntos. Para acceder a la etapa de evaluación económica, el postor debe obtener un puntaje técnico mínimo de **setenta puntos**.

4.1.1 FACTOR DE EVALUACIÓN OBLIGATORIO

A. EXPERIENCIA EN LA ESPECIALIDAD ADICIONAL DEL PERSONAL CLAVE	METODOLOGÍA PARA SU ASIGNACIÓN
<p><u>Evaluación:</u></p> <p>Se evaluará en función al porcentaje de personal clave considerado en este listado que supere el tiempo de experiencia en la especialidad considerada en los requisitos de calificación.</p> <p>El personal clave para evaluar en este factor es el siguiente:</p> <p>INGENIERO RESIDENTE DE OBRAS INGENIERO ESPECIALISTA DE CALIDAD INGENIERO DE SEGURIDAD Y SALUD</p> <p>Se considera que un personal clave supera el tiempo de experiencia en la especialidad cuando supera al menos un año adicional a la experiencia requerida en los requisitos de calificación.</p> <p><u>Acreditación:</u></p> <p>La experiencia del personal clave se acreditará con cualquiera de los siguientes documentos: (i) copia simple de contratos y su respectiva conformidad o (ii) constancias o (iii) certificados o (iv) cualquier otra documentación que, de manera fehaciente demuestre la experiencia del personal propuesto.</p> <p>Los documentos que acreditan la experiencia deben incluir</p>	<p>[15] puntos</p> <p>Más del [80]% del personal clave considerado en el listado supera el requisito de experiencia en la especialidad: [15] puntos</p> <p>Más de [50] hasta [80]% del personal clave considerado en el listado supera el requisito de experiencia en la especialidad: [10] puntos</p> <p>Más del [30] hasta [50]% del personal clave considerado en el listado supera el requisito de experiencia en la especialidad: [05] puntos</p>

A. EXPERIENCIA EN LA ESPECIALIDAD ADICIONAL DEL PERSONAL CLAVE	METODOLOGÍA PARA SU ASIGNACIÓN
<p>los nombres y apellidos del personal clave, el cargo desempeñado, el plazo de la prestación indicando el día, mes y año de inicio y culminación, el nombre de la entidad u organización que emite el documento, la fecha de emisión y nombres y apellidos de quien suscribe el documento.</p> <p>En caso los documentos para acreditar la experiencia establezcan el plazo de la experiencia adquirida por el personal clave en meses sin especificar los días se debe considerar el mes completo.</p> <p>Se considerará aquella experiencia que no tenga una antigüedad mayor a veinticinco años anteriores a la fecha de la presentación de ofertas.</p> <p>De presentarse experiencia ejecutada paralelamente (trasape), para el cómputo del tiempo de dicha experiencia sólo se considerará una vez el periodo traslapado.</p>	

4.1.2 FACTORES DE EVALUACIÓN FACULTATIVOS

B.1 FORMACION ACADÉMICA ADICIONAL DEL PERSONAL CLAVE	METODOLOGÍA PARA SU ASIGNACIÓN
<p><u>Evaluación:</u> Se evaluará si el profesional propuesto como</p> <p>RESIDENTE DE OBRA</p> <p><u>Acreditación:</u> - TÍTULO Y MAESTRIA y/o TÍTULO Y DIPLOMADO, EI TÍTULO PROFESIONAL REQUERIDO POR CADA PERSONAL CLAVE EVALUADO] será verificado por los evaluadores en el Registro Nacional de Grados Académicos y Títulos Profesionales en el portal web de la Superintendencia Nacional de Educación Superior Universitaria - SUNEDU a través del siguiente link: https://enlinea.sunedu.gob.pe/</p>	<p>[Como máximo 10] puntos</p> <p>- Formación académica profesional del Líder del equipo componente obras (residente de obra):</p> <p>El residente de obra cuenta con un grado o título profesional mayor al requisito de calificación [3] puntos</p> <p>- Formación académica profesional del Líder del equipo del componente diseño (jefe de elaboración de expediente técnico):</p> <p>El jefe de elaboración de expediente técnico cuenta con un grado o título profesional mayor al requisito de calificación [3] puntos</p>

	<p>- Formación académica profesional del personal clave:</p> <p>Por cada profesional clave (no incluye al líder del equipo) con al menos una formación académica profesional mayor al requisito de calificación se otorga 1 puntos, [hasta 7] puntos</p>
--	--

C. SOSTENIBILIDAD AMBIENTAL	METODOLOGÍA PARA SU ASIGNACIÓN
<p><u>Evaluación:</u></p> <p>Se evalúa que el postor cuente con una o más prácticas de sostenibilidad ambiental.</p> <p>En caso de consorcios, los integrantes que realizan actividades relacionadas a la sostenibilidad ambiental acreditan alguna de las prácticas, según las obligaciones que asumen en el consorcio que conforman.</p> <p><u>Acreditación:</u></p> <p>c.1) Certificados de sistemas de gestión ambiental o políticas ambientales a nivel empresarial: Se aceptan certificaciones como ISO 14001 o equivalentes, emitidas por organismos internacionales reconocidos o entidades de certificación equivalentes (BQSR, SGS o similares). Estas certificaciones deben estar vigentes, incluir la fecha de caducidad, y aplicarse específicamente a servicios de consultoría de obra.</p>	<p>[Como máximo 15] puntos</p> <p>En caso se evalúe una sola práctica, al verificar el cumplimiento se le asigna el puntaje máximo del factor.</p> <p>En caso de combinarse más de una práctica se suman los puntajes individuales.</p> <ul style="list-style-type: none"> Acredita la certificación [15] puntos No acredita la certificación [0] puntos

E. INTEGRIDAD EN LA CONTRATACION PÚBLICA	PUNTAJE / METODOLOGÍA PARA SU ASIGNACIÓN
<p><u>Evaluación:</u></p> <p>Se evalúa que el postor cuente con al menos (1) una certificación del sistema de gestión antisoborno.</p> <p><u>Acreditación:</u></p> <p>Presenta copia simple del certificado que acredita que se ha implementado un sistema de gestión antisoborno de acuerdo con la norma ISO 37001:2016 o con la Norma Técnica Peruana equivalente (NTP-ISO37001:2017).</p> <p>El certificado debe haber sido emitido por un Organismo de Certificación acreditado para dicho sistema de gestión, ya sea ante el INACAL u otro organismo acreditador que</p>	<p>[Cómo máximo 10] puntos</p> <ul style="list-style-type: none"> Acredita Certificación 10] puntos No acredita la Certificación [0] puntos

<p>cuenta con reconocimiento internacional.</p> <p>El referido certificado debe corresponder a la sede, filial u oficina a cargo de la prestación, y estar vigente a la fecha de presentación de ofertas.</p> <p>En caso de que el postor se presente en consorcio, cada uno de sus integrantes, debe acreditar que cuenta con la certificación para obtener el puntaje.</p>	
--	--

F. CAPACITACIÓN	METODOLOGÍA PARA SU ASIGNACIÓN
<p><u>Opción N° 1</u></p> <p>Se evalúa en función a la oferta de capacitación a 10 personas del área de mantenimiento de la municipalidad la capacitación será presencial y se realizara en el mismo lugar de la obra.</p> <p>El capacitador será un ingeniero civil que haya sido ingeniero Residente, Ingeniero Responsable y/o Supervisor de al menos dos obras de mantenimiento de obras similares.</p> <p>El postor que oferte esta capacitación se obliga a entregar a la entidad contratante los certificados o constancias de las personas capacitadas.</p> <p><u>Acreditación:</u> Se acredita únicamente mediante la presentación de una declaración jurada.</p>	<p>[Como máximo 10] puntos</p> <p>Opción N° 1</p> <p>Más de 10 HORAS: [10] puntos</p> <p>Más de 05 HORAS]: [05] puntos</p> <p>Más de 03 horas y menos de 05 horas]: [03] puntos</p>

G. GESTIÓN DE CALIDAD	METODOLOGÍA PARA SU ASIGNACIÓN
<p><u>Evaluación:</u></p> <p>Se evalúa la implementación de un sistema de aseguramiento y control de calidad.</p> <p><u>Acreditación:</u></p> <p>Certificación en Sistemas de Gestión de Calidad: Presentar copia simple de certificado vigente ISO 9001-2015 o equivalente, con alcance en ejecución de obras o consultoría de obras. Estas certificaciones deben estar vigentes, incluir la fecha de caducidad, y aplicarse específicamente a la obra o consultoría a contratar.</p>	<p>[Como máximo 10] puntos</p> <p>En caso se considere una sola acreditación, se le asigna como puntaje máximo el puntaje máximo del factor.</p> <p>En caso de combinarse más de una acreditación, se asigna puntajes individuales a cada una, las cuales suman el puntaje máximo del factor.</p> <p>Certificación vigente con alcance en ejecución de obras o consultoría de obras:</p> <p>[10] puntos</p>

--	--

I. GESTIÓN DE RIESGOS	METODOLOGÍA PARA SU ASIGNACIÓN
<p><u>Evaluación:</u></p> <p>Se evalúa si el postor ha presentado una planificación adecuada de la gestión de riesgos que se implementa durante la ejecución contractual.</p> <p>identificado los riesgos técnicos, ambientales, financieros, de seguridad, social, entre otros, asociados a la ejecución de la obra y/o consultoría de obra y si ha propuesto planes de respuesta realistas y viables. Además, se considera la inclusión de estrategias para monitorear y mitigar los riesgos que puedan afectar el cronograma y el cumplimiento del contrato.</p> <p><u>Acreditación:</u></p> <p>El postor debe presentar un Plan de Gestión de Riesgos de la ejecución de la obra y/o consultoría de obra, el cual debe contener, de manera obligatoria:</p> <ol style="list-style-type: none"> 1. Identificación inicial de riesgos asociados a la obra o consultoría de obra (riesgos técnicos, ambientales, financieros, de seguridad, sociales) presentados en una matriz de riesgos. 2. Herramientas que el postor utiliza para analizar, evaluar y monitorear los riesgos. 3. Frecuencia y mecanismos previstos para revisar y actualizar el plan de gestión de riesgos. 4. Estrategias de mitigación y respuesta: descripción del enfoque propuesto para definir acciones ante los riesgos identificados. <p>Establecer dos (2) riesgos para la calidad del servicio, dos (2) riesgos económicos, dos (2) riesgos en relación al plazo de ejecución, dos (2) riesgos previsibles durante la ejecución de la obra.</p>	<p>[Cómo máximo 15] puntos</p> <p>Según la guía de puntuación.</p>

L. SEGURIDAD Y SALUD	METODOLOGÍA PARA SU ASIGNACIÓN
<p><u>Evaluación:</u></p> <p>Se evalúa la implementación de prácticas y herramientas adicionales a la regulación en materia de seguridad y salud en el trabajo más allá del cumplimiento normativo obligatorio.</p>	<p>[como máximo 15] puntos</p> <p>En caso se considere una sola práctica, se le asigna como puntaje máximo el puntaje máximo del factor.</p>

<p><u>Acreditación:</u></p> <p><i>1.1 Certificación en Sistemas de Gestión de Seguridad y Salud Ocupacional: Copia simple del certificado ISO 45001:2018, NTP-ISO 45001:2018 o equivalente, cuyo alcance incluya específicamente la ejecución de obras.</i></p>	<p>En caso de combinarse más de una práctica, se asigna puntajes individuales a cada una, las cuales suman el puntaje máximo del factor.</p> <p>[Cómo máximo 5] puntos</p> <ul style="list-style-type: none"> • Acredita Certificación [15] puntos • No acredita la Certificación [0] puntos
---	--

CUADRO RESUMEN FACTORES DE EVALUACIÓN

FACTOR DE EVALUACIÓN OBLIGATORIO	PUNTAJE
A. EXPERIENCIA EN LA ESPECIALIDAD ADICIONAL DEL PERSONAL CLAVE	15 puntos
FACTORES DE EVALUACIÓN FACULTATIVOS	PUNTAJE
B.1 FORMACIÓN ACADÉMICA ADICIONAL DEL PERSONAL CLAVE	10 puntos
B.2 CERTIFICACIONES ADICIONALES DEL PERSONAL CLAVE	NO CORRESPONDE
C. SOSTENIBILIDAD AMBIENTAL	15 puntos
D. SOSTENIBILIDAD SOCIAL	NO CORRESPONDE
E. INTEGRIDAD EN LA CONTRATACION PÚBLICA	10 puntos
F. CAPACITACIÓN	10 puntos
G. GESTIÓN DE CALIDAD	10 puntos
H. MEJORA AL REQUERIMIENTO	NO CORRESPONDE
I. GESTIÓN DE RIESGOS	15 puntos
J. GESTIÓN DE PROCURA	NO CORRESPONDE
K. PLANIFICACIÓN DETALLADA	NO CORRESPONDE
L. SEGURIDAD Y SALUD	15 puntos
M. TECNOLOGÍA Y MÉTODOS INNOVADORES	NO CORRESPONDE
PUNTAJE TOTAL	100 puntos ²³

4.2 EVALUACIÓN ECONÓMICA (Puntaje Máximo: 100 Puntos)

Importante para la entidad contratante

- En los procedimientos de selección de obras bajo sistema de entrega de SOLO CONSTRUCCIÓN, la cuantía de la contratación determinada en el expediente técnico es punto de referencia para las ofertas.

La entidad contratante puede optar entre dos métodos de evaluación ofertas, de acuerdo a lo evaluado en la estrategia de contratación:

- a) Oferta económica limitada: la oferta económica de los postores debe encontrarse en el rango entre el 95% y 110% de la cuantía de la contratación. Los evaluadores descalifican las propuestas que no cumplan el referido rango.
- b) Oferta económica fija al 100%: la oferta económica de los postores corresponde al 100% de la cuantía de la contratación. En este caso, solo se realiza la evaluación técnica de las ofertas, sobre cien puntos.

- En los procedimientos de selección de DISEÑO Y CONSTRUCCIÓN los postores realizan una oferta económica la cual contiene dos rubros: i) costo de la ejecución de la obra; y, ii) costo del diseño

En los casos de diseño y construcción, la evaluación económica se realiza sobre 100 puntos respecto del rubro correspondiente al costo de diseño, mientras que el monto de la oferta económica correspondiente a la ejecución de la obra es fijo al 100 %.

La entidad contratante solo incluye en la Base el literal A o B que se muestran a continuación, de acuerdo a lo que corresponda.

A. OFERTA ECONÓMICA EN EL SISTEMA DE ENTREGA DE SOLO CONSTRUCCIÓN

La evaluación de ofertas económicas en el presente procedimiento de selección es:
[SEÑALAR EL TIPO DE OFERTA ECONÓMICA SELECCIONADA CONFORME A LA ESTRATEGIA DE CONTRATACIÓN: FIJA O LIMITADA DE CONFORMIDAD AL ARTICULO 165 DEL REGLAMENTO]

Importante para la entidad contratante

- En los procedimientos de selección de obras en los que se haya determinado que la oferta económica es LIMITADA, se debe incluir el siguiente cuadro:

OFERTA ECONÓMICA	PUNTAJE / METODOLOGÍA PARA SU ASIGNACIÓN
------------------	--

<p><u>Evaluación:</u></p> <p>Se evalúa considerando el precio ofertado por el postor que debe encontrarse en el rango entre el 95% y 110% de la cuantía de la contratación. Los evaluadores descalifican las propuestas que no cumplan el referido rango.</p> <p><u>Acreditación:</u></p> <p>Se acredita mediante el documento que contiene la oferta económica (Anexo N° 6).</p>	<p>La evaluación consistirá en otorgar el máximo puntaje a la oferta de precio más bajo y se otorga a las demás ofertas puntajes inversamente proporcionales a sus respectivos precios, según la siguiente fórmula:</p> $Po = \frac{Mb \times Pmax}{Mo}$ <p>Po = Puntaje de la oferta económica a evaluar Mo = Monto de la oferta económica Mb = Monto de la oferta económica más baja Pmax = Puntaje máximo</p> <p>[PUNTAJE MÁXIMO EQUIVALENTE A 100 PUNTOS]⁸ puntos</p>
--	--

- En los procedimientos de selección de obras en los que se haya determinado que la oferta económica es FIJA, se debe incluir el siguiente cuadro:

OFERTA ECONÓMICA
Los postores presentan su oferta económica considerando el 100% del monto considerado el monto de la cuantía de la contratación.
Los evaluadores descalifican las ofertas que oferten montos diferentes al 100% del monto de la cuantía de la contratación.
No hay asignación de puntaje por la oferta económica. El puntaje total se determina únicamente con el puntaje otorgado en la evaluación técnica.

B. OFERTA ECONÓMICA EN EL SISTEMA DE ENTREGA DE DISEÑO Y CONSTRUCCIÓN

OFERTA ECONÓMICA	PUNTAJE / METODOLOGÍA PARA SU ASIGNACIÓN
<p><u>Evaluación:</u></p> <p>Se evalúa considerando únicamente el precio ofertado por el postor en el componente DISEÑO. El monto ofertado en el componente OBRA corresponde al establecido en la cuantía de la contratación para dicho componente y no es objeto de evaluación.</p> <p><u>Acreditación:</u></p> <p>Se acredita mediante el documento que contiene la oferta económica (Anexo N° 06).</p>	<p>La evaluación consistirá en otorgar el máximo puntaje a la oferta de precio más bajo ofertado para el componente DISEÑO y se otorga a las demás ofertas puntajes inversamente proporcionales a sus respectivos precios, según la siguiente fórmula:</p> $Po = \frac{Mb \times Pmax}{Mo}$ <p>Po = Puntaje de la oferta económica a evaluar Mo = Monto de la oferta económica Mb = Monto de la oferta económica más baja Pmax = Puntaje máximo</p> <p>[PUNTAJE MÁXIMO EQUIVALENTE A 100 PUNTOS]⁹ puntos</p>

⁸ De acuerdo con lo señalado en el numeral 75.2 del artículo 75 del Reglamento.

⁹ De acuerdo con lo señalado en el numeral 75.2 del artículo 75 del Reglamento.

4.3 PUNTAJE TOTAL

En el sistema de entrega de solo construcción con oferta económica limitada y el sistema de entrega de diseño y construcción, el puntaje total de las ofertas es el promedio ponderado de la evaluación técnica y la evaluación económica, aplicándose la siguiente fórmula:

$$PTP = c_1PT + c_2Pe$$

Donde:

- PTP** = Puntaje total del postor a evaluar
- Pt** = Puntaje de la evaluación técnica del postor a evaluar
- Pe** = Puntaje de la evaluación económica del postor a evaluar
- C1** = Coeficiente de ponderación para la evaluación técnica:
[INDICAR COEFICIENTE, CONSIDERANDO QUE $0.60 \leq c1 \leq 0.70$]
- c2** = Coeficiente de ponderación para la evaluación económica:
[INDICAR COEFICIENTE, CONSIDERANDO QUE $0.30 \leq c2 \leq 0.40$]

Donde: $c1 + c2 = 1.00$

Importante para la entidad contratante

- Únicamente en caso se haya determinado que la evaluación de ofertas económicas es FIJA en el sistema de entrega de solo construcción, se incluye reemplaza este numeral por lo siguiente:
"El puntaje total corresponde al puntaje total establecido en la evaluación técnica de las ofertas"
- De acuerdo con el numeral 75.6 del artículo 75 del Reglamento de la Ley General de Contrataciones Públicas, tratándose de la contratación de servicios en general, consultorías y obras que se presten o ejecuten fuera de las provincias de Lima y Callao, cuya cuantía no supere los doscientos mil y 00/100 soles (S/ 200 000,00) para la contratación de servicios en general y consultorías, y no superen los novecientos mil y 00/100 soles (S/ 900 000,00) en el caso de obras, las bases estándar contemplan una bonificación equivalente al 10% sobre el puntaje total para los postores con domicilio en la provincia donde presta el servicio o se ejecuta la obra, o en las provincias colindantes, sean o no pertenecientes al mismo departamento o región. El domicilio es el consignado en la constancia de inscripción ante el RNP.

Esta nota deberá ser eliminada una vez culminada la elaboración de las bases

CAPÍTULO VI PROFORMA DEL CONTRATO

Conste por el presente documento, la contratación de **[CONSIGNAR LA DENOMINACIÓN DE LA CONVOCATORIA]**, que celebra de una parte **[CONSIGNAR EL NOMBRE DE LA ENTIDAD CONTRATANTE]**, en adelante LA ENTIDAD CONTRATANTE, con RUC N° [...], con domicilio legal en [...], representada por [...], identificado con DNI N° [...], y de otra parte [...], con RUC N° [...], con domicilio legal en [...], inscrita en la Ficha N° [...] Asiento N° [...] del Registro de Personas Jurídicas de la ciudad de [...], debidamente representado por su Representante Legal, [...], con DNI N° [...], según poder inscrito en la Ficha N° [...], Asiento N° [...] del Registro de Personas Jurídicas de la ciudad de [...], a quien en adelante se le denominará EL CONTRATISTA en los términos y condiciones siguientes:

CLÁUSULA PRIMERA: ANTECEDENTES

Con fecha [...], los evaluadores adjudicaron la buena pro de la LICITACIÓN PÚBLICA ABREVIADA DE OBRAS N° **[CONSIGNAR NOMENCLATURA DEL PROCEDIMIENTO DE SELECCIÓN]** para la contratación de **[CONSIGNAR LA DENOMINACIÓN DE LA CONVOCATORIA]**, a **[INDICAR NOMBRE DEL GANADOR DE LA BUENA PRO]**, cuyos detalles e importe constan en los documentos integrantes del presente contrato.

CLÁUSULA SEGUNDA: OBJETO

El presente contrato tiene por objeto **[CONSIGNAR EL OBJETO DE LA CONTRATACIÓN]**.

CLÁUSULA TERCERA: MECANISMOS DE COLABORACIÓN

Las partes se comprometen a actuar en un espíritu de confianza mutua y cooperación. Asimismo, gestionan mecanismos de colaboración ágiles que faciliten la comunicación permanente y fluida entre ellos; tales mecanismos pueden incluir: reuniones, citas en campo o sesiones ICE (Integrated Concurrent Engineering), con el fin de evaluar posibles riesgos en la ejecución de la prestación y formular propuestas técnicas oportunas en caso sean necesarias durante la ejecución contractual.

CLÁUSULA CUARTA: MONTO CONTRACTUAL

El monto total del presente contrato asciende a **[CONSIGNAR MONEDA Y MONTO]**, que incluye todos los impuestos de Ley.

Importante para la entidad contratante

En el caso de contratos de obra bajo el sistema de entrega de diseño y construcción, se reemplaza por lo siguiente:

El monto total del presente contrato se divide en dos rubros, conforme a lo siguiente:

Componente Diseño: **[CONSIGNAR MONEDA Y MONTO]**

Componente Obra: **[CONSIGNAR MONEDA Y MONTO]**

Monto Total: **[CONSIGNAR MONEDA Y MONTO, EL CUAL CORRESPONDE A LA SUMA DE AMBOS COMPONENTES]**

El monto correspondiente al componente obra es un estimado que puede modificarse con ocasión de la aprobación del expediente técnico, conforme lo dispuesto en el numeral 175.1 del artículo 175 del Reglamento.

ución de la obra, todos los tributos, seguros, transporte, inspecciones, pruebas y, de ser el caso, los costos laborales conforme a la legislación vigente, así como cualquier otro concepto que

Est
e
mo
nto
co
mpr
end
e el
cost
o
de
la
ejec

LICITACIÓN PÚBLICA ABREVIADA DE OBRAS

pueda tener incidencia sobre la ejecución de la prestación materia del presente contrato.

CLÁUSULA QUINTA: DEL PAGO¹⁰

LA ENTIDAD CONTRATANTE se obliga a pagar la contraprestación a EL CONTRATISTA en **[INDICAR MONEDA]**, en los periodos y condiciones establecidos en el capítulo III Requerimiento.

En el caso que se haya suscrito contrato con un consorcio, el pago se realizará de acuerdo con lo que se indique en el contrato de consorcio.

Importante para la entidad contratante

- En caso de que la ENTIDAD CONTRATANTE verifique en la Pladicop que el CONTRATISTA tiene multas impagas que no se encuentren en procedimiento coactivo, se debe incluir la siguiente cláusula:

"CLÁUSULA [.....]: COMPROMISO DE PAGO DE MULTA

Durante la ejecución del contrato la ENTIDAD CONTRATANTE retiene al CONTRATISTA de forma prorrateada hasta el 10% del monto del contrato, para el pago o amortización de multas impagas impuestas en el marco de lo previsto en el artículo 89 de la Ley N° 32069, Ley General de Contrataciones Públicas, que no se encuentran en procedimiento coactivo."

- En el caso que, adicionalmente, el proveedor presente la DECLARACIÓN JURADA SOBRE INAPLICACIÓN DEL IMPEDIMENTO TIPO 4.D DEL INCISO 4 DEL NUMERAL 30.1 DEL ARTÍCULO 30 DE LA LEY N° 32069 REFERIDO A LA INSCRIPCIÓN EN EL REGISTRO DE DEUDORES ALIMENTARIOS MOROSOS – REDAM que autoriza descuento para el pago de deuda alimentaria, se debe indicar la siguiente cláusula:

CLÁUSULA [.....]: AUTORIZACIÓN DE DESCUENTO DE PENSIÓN ALIMENTARIA

EL CONTRATISTA autoriza que se le descuenta del pago de su contraprestación el monto de la pensión mensual fijada en el proceso de alimentos ascendente a **[CONSIGNAR MONTO]** seguido por **[CONSIGNAR LOS DATOS DE LA PARTE DEMANDANTE DEL PROCESO DE ALIMENTOS]** ante el **[CONSIGNAR LOS DATOS DE IDENTIFICACIÓN DEL JUZGADO CORRESPONDIENTE]** en el trámite del expediente **[CONSIGNAR EL NÚMERO DE EXPEDIENTE JUDICIAL]**.

Esta nota deberá ser eliminada una vez culminada la elaboración de las bases.

CLÁUSULA SEXTA: DEL PLAZO DE LA EJECUCIÓN

El plazo de ejecución del presente contrato es de [.....] días calendario, el mismo que se computa desde el día siguiente de cumplidas las condiciones previstas en el artículo 176 del Reglamento de la Ley N° 32069, Ley General de Contrataciones Públicas, aprobado por Decreto Supremo N° 009-2025-EF.

Importante para la entidad contratante

¹⁰ En cada caso concreto, dependiendo de la naturaleza del contrato, podrá adicionarse la información que resulte pertinente a efectos de generar el pago.

- En caso que la contratación establezca que la obra debe ejecutarse bajo un sistema de entrega de diseño y construcción, debe incluirse lo siguiente en la cláusula sexta:

"Dicho plazo comprende:

PLAZO DE EJECUCIÓN TOTAL [.....] días calendario
PLAZO PARA ELABORACIÓN DE DISEÑO [.....] días calendario
PLAZO PARA EJECUCIÓN DE LA OBRA [.....] días calendario"

- En el caso de que la contratación establezca que la obra debe ejecutarse bajo un sistema de entrega que incluya llave en mano, en lugar del párrafo anterior, debe considerarse lo siguiente, según corresponda:

"El plazo de ejecución de la obra, dotación de mobiliario, equipamiento y montaje hasta la puesta en servicio, materia de la presente convocatoria, es de [CONSIGNAR EL PLAZO DE EJECUCIÓN DE ESTA PRESTACIÓN, EL CUAL DEBE ESTAR EXPRESADO EN DÍAS CALENDARIO] días calendario, el mismo que se computa desde el día siguiente de cumplidas las condiciones previstas en el artículo 176 del Reglamento. Dicho plazo comprende:

PLAZO DE EJECUCIÓN TOTAL	[.....] días calendario
PLAZO PARA ELABORACIÓN DE DISEÑO	[.....] días calendario
PLAZO PARA EJECUCIÓN DE LA OBRA	[.....] días calendario
PLAZO PARA LA DOTACIÓN DE MOBILIARIO, EQUIPAMIENTO Y MONTAJE	[.....] días calendario
PUESTA EN SERVICIO (LUEGO DE LA RECEPCIÓN DE LA OBRA)	[.....] días calendario

Incorporar según sea el caso, esta nota debe ser eliminada una vez culminada la elaboración de bases.

Cuando el Reglamento no establezca un plazo específico para la respuesta de las partes, aplica el plazo máximo de respuesta de **[CONSIGNAR LA CANTIDAD DE DÍAS CONFORME LO ESTABLECIDO EN EL REQUERIMIENTO]** días calendario. Durante la ejecución contractual, las partes pueden acordar la prórroga de este plazo máximo específico para cada caso, de conformidad con el numeral 192.2 del artículo 192 del Reglamento de la Ley N° 32069, Ley General de Contrataciones Públicas, aprobado por Decreto Supremo N° 009-2025-EF.

CLÁUSULA SÉTIMA: PARTES INTEGRANTES DEL CONTRATO

El presente contrato está conformado por las bases integradas, la oferta ganadora, así como los documentos derivados del procedimiento de selección que establezcan obligaciones para las partes, incluyendo las modificaciones contractuales y adendas aprobadas por la entidad contratante, de ser el caso.

CLÁUSULA OCTAVA: GARANTÍAS

EL CONTRATISTA entrega al perfeccionamiento del contrato la(s) siguiente(s) garantía(s) a favor de la entidad contratante:

Importante para la entidad contratante

- En el caso que el postor haya optado por el mecanismo de garantía de carta fianza financiera o contrato de seguro, corresponde incluir la siguiente cláusula:

"Garantía de fiel cumplimiento del contrato: Por la suma de [CONSIGNAR EL MONTO], a través de la [INDICAR EL MECANISMO DE GARANTÍA PRESENTADA: CONTRATO DE SEGURO/CARTA FIANZA FINANCIERA] N° [INDICAR NÚMERO DEL DOCUMENTO] emitida por [SEÑALAR EMPRESA QUE LA EMITE], la misma que cumple las condiciones establecidas en los numerales 61.4 y 61.5 del artículo 61 de

la Ley, y debe mantenerse vigente hasta el consentimiento de la liquidación final".

- En el caso que el postor haya optado por el mecanismo de garantía de retención de pago, corresponde incluir la siguiente cláusula:

"Garantía de fiel cumplimiento del contrato: LA ENTIDAD CONTRATANTE efectúa la retención de pago solicitada por EL CONTRATISTA por el [CONSIGNAR EL MONTO], durante la primera mitad del número total de pagos a realizarse, de forma prorrateada en cada pago, con cargo a ser devuelto a la finalización del contrato. El monto señalado es equivalente al diez por ciento (10%) del monto del contrato original"

- En el caso que el postor haya manifestado mediante el ANEXO N° 9 que garantiza el fiel cumplimiento del contrato mediante la constitución de un fideicomiso, corresponde incorporar lo siguiente en la cláusula:
- "Garantía de fiel cumplimiento del contrato: EL CONTRATISTA constituye el fideicomiso a LA ENTIDAD CONTRATANTE, en un plazo no mayor a veinte días hábiles contados desde el día siguiente del perfeccionamiento del contrato, por un patrimonio fideicometido conformado por activos líquidos o flujos dinerarios hasta un monto ascendente a [CONSIGNAR EL MONTO DE LA GARANTÍA]. LA ENTIDAD CONTRATANTE suscribe el contrato de fideicomiso en calidad de fideicomisario, de acuerdo con el artículo 116 del Reglamento. En caso de que el contratista no cumpla con la presentación del fideicomiso dentro de los plazos previstos el contrato queda resuelto de pleno derecho. El monto señalado es equivalente al diez por ciento (10%) del monto del contrato original".

Esta nota debe ser eliminada una vez culminada la elaboración de bases

CLÁUSULA NOVENA: EJECUCIÓN DE GARANTÍAS POR FALTA DE RENOVACIÓN

LA ENTIDAD CONTRATANTE puede solicitar la ejecución de las garantías cuando EL CONTRATISTA no las hubiere renovado antes de la fecha de su vencimiento, conforme a lo dispuesto en el artículo 118 del Reglamento de la Ley N° 32069, Ley General de Contrataciones Públicas, aprobado por Decreto Supremo N° 009-2025-EF.

Importante para la entidad contratante

Sólo en el caso que la entidad contratante hubiese previsto otorgar adelanto directo, para materiales e insumos, equipamientos y mobiliario y/o por avance, se debe incluir la siguiente cláusula según el sistema de entrega:

- En sistema de entrega de obras de diseño y construcción:

"CLÁUSULA [.....]: ADELANTO DIRECTO

"LA ENTIDAD CONTRATANTE otorga un adelanto directo para el componente de diseño por el [CONSIGNAR PORCENTAJE] del monto del contrato original y para el componente de obra por el [CONSIGNAR PORCENTAJE] del monto de la obra que se apruebe en el expediente técnico."

"CLÁUSULA [.....]: ADELANTO PARA MATERIALES E INSUMOS, EQUIPAMIENTO Y MOBILIARIO

"LA ENTIDAD CONTRATANTE otorga un adelanto para materiales e insumos, equipamiento y mobiliario para el componente de obra por el [CONSIGNAR PORCENTAJE] del monto de la obra que se apruebe en el expediente técnico."

"CLÁUSULA [.....]: ADELANTO POR AVANCE

"LA ENTIDAD CONTRATANTE otorga un adelanto por avance para el componente de obra por el [CONSIGNAR PORCENTAJE] del monto de la obra que se apruebe en el expediente técnico, en caso se cumplan las condiciones establecidas en el numeral 178.5 y el artículo 178 del Reglamento de la Ley N° 32069, Ley General de Contrataciones Públicas, aprobado por Decreto Supremo N° 009-2025-EF".

- En sistema de entrega de obras de solo construcción:

CLÁUSULA [.....]: ADELANTO DIRECTO

"LA ENTIDAD CONTRATANTE otorga un adelanto directo para el componente de obra por el [CONSIGNAR PORCENTAJE] del monto de la obra del contrato original.

CLÁUSULA [.....]: ADELANTO PARA MATERIALES E INSUMOS, EQUIPAMIENTO Y MOBILIARIO

"LA ENTIDAD CONTRATANTE otorga un adelanto por avance para el componente de obra por el [CONSIGNAR PORCENTAJE] del monto de la obra del contrato original.

CLÁUSULA [.....]: ADELANTO POR AVANCE

"LA ENTIDAD CONTRATANTE otorga un adelanto por avance para el componente de obra por el [CONSIGNAR PORCENTAJE] del monto de la obra del contrato original, en caso se cumplan las condiciones establecidas en el numeral 178.5 del artículo 178 del Reglamento de la Ley N° 32069, Ley General de Contrataciones Públicas, aprobado por Decreto Supremo N° 009-2025-EF."

- En cualquier sistema de entrega, en caso EL CONTRATISTA proponga constituir un fideicomiso para la administración de los adelantos del componente de ejecución de la obra, se incluye adicionalmente la siguiente cláusula:

CLÁUSULA [.....]: FIDEICOMISO DE ADELANTOS

Para la administración de los adelantos destinados a la ejecución de la obra, se constituye un fideicomiso conforme a lo establecido en el artículo 184 del Reglamento de la Ley N° 32069, Ley General de Contrataciones Públicas, aprobado por Decreto Supremo N° 009-2025-EF. El procedimiento para la solicitud y entrega de los adelantos se rige por lo dispuesto en dicho artículo.

Esta nota debe ser eliminada una vez culminada la elaboración de bases

CLÁUSULA DÉCIMA: CONFORMIDAD

La conformidad de la obra es dada con la suscripción del Acta de Recepción de Obra.

Importante para la entidad contratante

- En el caso que se haya considerado la recepción parcial, corresponde incluir lo siguiente:

"En caso de recepción parcial de secciones terminadas de la obra, la conformidad de la sección de la obra es dada con la suscripción del Acta de Recepción Parcial de Obra."

- En caso de emplearse el sistema de Diseño y Construcción, la Entidad se ciñe a lo Indicado en el numeral 173.1 del artículo 173 del Reglamento de la Ley N° 32069, Ley General de Contrataciones Públicas, aprobado por Decreto Supremo N° 009-2025-EF.

Esta nota debe ser eliminada una vez culminada la elaboración de bases

CLÁUSULA DECIMOPRIMERA: GESTIÓN DE RIESGOS

LAS PARTES realizan la gestión de riesgos de acuerdo con lo establecido en el presente contrato y los documentos que lo conforman, a fin de tomar decisiones informadas, aprovechando el impacto de riesgos positivos y disminuyendo la probabilidad de los riesgos negativos y su impacto durante la ejecución contractual, considerando la finalidad pública de la contratación.

CLÁUSULA DUODÉCIMA: RESPONSABILIDAD POR VICIOS OCULTOS

La suscripción del [ACTA DE RECEPCIÓN DE OBRA O ACTA DE RECEPCIÓN PARCIAL DE OBRA] no enervan su derecho a reclamar, posteriormente por defectos o vicios ocultos, conforme a lo dispuesto por los artículos 69 de la Ley N° 32069, Ley General de Contrataciones Públicas, y el artículo 216 de su Reglamento.

El plazo máximo de responsabilidad de EL CONTRATISTA es de **[CONSIGNAR TIEMPO EN**

AÑOS, NO MENOR DE 7 AÑOS años, contados a partir de la conformidad de la recepción [INDICAR TOTAL O PARCIAL, SEGÚN CORRESPONDA] de la obra.

CLÁUSULA DÉCIMOTERCERA: PENALIDADES

Si EL CONTRATISTA incurre en retraso injustificado en la ejecución de las prestaciones objeto del contrato, LA ENTIDAD CONTRATANTE le aplica automáticamente una penalidad por mora por cada día de atraso, de acuerdo con la siguiente fórmula:

$$\text{Penalidad Diaria} = \frac{0.10 \times \text{monto}}{F \times \text{plazo}}$$

Donde:

Para obras:

- a) Para plazos menores o iguales a sesenta días: F = 0.40.
- b) Para plazos entre sesenta y uno a ciento veinte días: F = 0.25.
- c) Para plazos mayores a ciento veinte días: F = 0.15

Para consultorías de obras:

- a) Para plazos menores o iguales a sesenta días: F = 0.40.
- b) Para plazos mayores a sesenta días: F = 0.25.

El retraso se justifica a través de la solicitud de ampliación de plazo debidamente aprobado. Adicionalmente, se considera justificado el retraso y en consecuencia no se aplica penalidad, cuando EL CONTRATISTA acredite, de modo objetivamente sustentado, que el mayor tiempo transcurrido no le resulta imputable. En este último caso la calificación del retraso como justificado por parte de LA ENTIDAD CONTRATANTE no da lugar al pago de gastos generales ni costos directos de ningún tipo, salvo lo indicado en el numeral 201.1 del artículo 201 del Reglamento de la Ley N° 32069, Ley General de Contrataciones Públicas, aprobado por Decreto Supremo N° 009-2025-EF.

Importante para la entidad contratante

- En el caso que se haya considerado otras penalidades, corresponde incluir lo siguiente:

Asimismo, se consideran las siguientes penalidades:

Otras penalidades			
N°	Supuesto de aplicación de penalidad	Forma de cálculo	Procedimiento
1	Cuando se produce la sustitución de un mismo integrante del plantel técnico por segunda vez, siempre que no se origine por caso fortuito o fuerza mayor o por un hecho sobreviniente no imputable al contratista, de conformidad con las disposiciones establecidas en el numeral 189.3 del artículo 189 del Reglamento.	[ESTABLECER EL MONTO DE LA PENALIDAD EL QUE : I) NO PUEDE SER MAYOR A CUATRO UNIDADES IMPOSITIVAS TRIBUTARIAS (4 UIT) CUANDO LA CUANTÍA DE LA CONTRATACIÓN ES INFERIOR A 535 UIT O II) NO PUEDE SER MENOR O IGUAL A CUATRO UNIDADES IMPOSITIVAS TRIBUTARIAS (4	Según informe del supervisor, según corresponda.

		UIT) NI MAYOR A OCHO UNIDADES IMPOSITIVAS TRIBUTARIAS (8UIT) EN EL RESTO DE LOS CASOS) por cada sustitución de un integrante del plantel técnico acorde a lo indicado en el supuesto de aplicación.	
2	[INCLUIR OTRAS PENALIDADES, DE SER EL CASO]		

Esta nota debe ser eliminada una vez culminada la elaboración de bases

Estas penalidades se deducen de las valorizaciones, pagos o en la liquidación final, según corresponda; o si fuera necesario, se cobra del monto resultante de la ejecución de la garantía de fiel cumplimiento.

La penalidad por mora y las otras penalidades pueden alcanzar, en conjunto, un monto máximo equivalente al 10% del monto del contrato vigente, o de ser el caso, del contrato, componente o ítem que debió ejecutarse.

Cuando se llegue a cubrir el monto máximo de la aplicación de la penalidad por mora y otras penalidades, de ser el caso, LA ENTIDAD CONTRATANTE puede resolver el contrato por incumplimiento.

CLÁUSULA DÉCIMOCUARTA: RESOLUCIÓN DEL CONTRATO

Cualquiera de las partes puede resolver el contrato, de conformidad con el numeral 68.1 del artículo 68 de la Ley N° 32069, Ley General de Contrataciones Públicas.

De encontrarse en alguno de los supuestos de resolución del contrato, LAS PARTES procederán de acuerdo a lo establecido en el artículo 122 del Reglamento de la Ley N° 32069, Ley General de Contrataciones Públicas, aprobado mediante Decreto Supremo N° 009-2025-EF

Importante para la entidad contratante

Sólo en caso de emplearse el diseño y construcción se debe emplear la cláusula de resolución de terminación anticipada, se debe incluir la siguiente cláusula:

CLÁUSULA [.....]: RESOLUCIÓN POR TERMINACIÓN ANTICIPADA

Las partes acuerdan la resolución por terminación anticipada del contrato en caso de que el contrato contenga más de un componente o hito y el resultado de alguno de estos impida o haga innecesaria la continuidad del siguiente, sin que resulte atribuible a alguna de las partes, de acuerdo con lo previsto en el artículo 121 del Reglamento de la Ley N° 32069, Ley General de Contrataciones Públicas, aprobado por Decreto Supremo N° 009-2025-EF.

Los componentes o hitos específicos del contrato son [INCLUIR EL DETALLE DE LOS COMPONENTES O HITOS ESPECÍFICOS DEL CONTRATO]

CLÁUSULA [.....]: RESOLUCIÓN POR TERMINACIÓN ANTICIPADA POR PERDIDA DE VIABILIDAD SOBREVINIENTE

Las partes acuerdan la resolución por terminación anticipada del contrato en caso de que se verifica que el proyecto de inversión ha perdido las condiciones que sustentaron la viabilidad con la alternativa seleccionada, por causas no atribuibles al contratista.

CLÁUSULA [.....]: RESOLUCIÓN POR TERMINACIÓN ANTICIPADA POR MOTIVOS PRESUPUESTALES.

Las partes acuerdan la resolución por terminación anticipada del contrato en caso la entidad contratante no tenga recursos presupuestales suficientes para financiar la ejecución de la obra considerando el presupuesto del expediente técnico elaborado por el contratista o cuando éste supere el porcentaje señalado en el numeral 175.1 del artículo 175 del Reglamento de la Ley N° 32069, Ley General de Contrataciones Públicas, aprobado por Decreto Supremo N° 009-2025-EF.

Esta nota deberá ser eliminada una vez culminada la elaboración de las bases

CLÁUSULA DÉCIMOQUINTA: RESPONSABILIDAD DE LAS PARTES

Cuando se resuelva el contrato por causa imputable a alguna de las partes, se debe resarcir los daños y perjuicios ocasionados, a través de la indemnización correspondiente. Ello no obsta la aplicación de las sanciones administrativas, penales y pecuniarias a que dicho incumplimiento diere lugar, en el caso que éstas correspondan.

Lo señalado precedentemente no exime a ninguna de las partes del cumplimiento de las demás obligaciones previstas en el presente contrato.

Importante para la entidad contratante

En caso así se haya determinado en la estrategia de contratación, se pueden establecer límites a la indemnización derivados de la responsabilidad por vicios ocultos o de cualquier incumplimiento del contratista o de la entidad contratante son establecidos en el contrato. En dicho caso, se incluye en la presente cláusula el siguiente párrafo:

"En cualquier caso, independientemente de que se haya declarado la resolución del contrato, o recepción y conformidad de la obra o componente de obra, el límite de la indemnización derivado de la responsabilidad por vicios ocultos o de cualquier incumplimiento del contratista o de la entidad contratante, de acuerdo con lo señalado literal f) del numeral 69.2 del artículo 69 de la Ley, es de INDICAR EL PORCENTAJE DEL VALOR DEL CONTRATO ORIGINAL QUE CORRESPONDERÍA AL LÍMITE POR INDENIZACIÓN, EN CONCORDANCIA CON EL REQUERIMIENTO."

Únicamente se puede limitar la indemnización en caso se trate de un contrato de ejecución de obra o con componente de obra siempre que cumpla las condiciones del numeral 216.3 del artículo 216 del Reglamento:

- El monto del contrato original sea igual o mayor a S/ 50 000 000,00 (cincuenta millones y 00/100 soles) y/o se trate de un contrato estandarizado de ingeniería y construcción de uso internacional.
- El límite a la indemnización no puede ser menor al 20% del valor del contrato actualizado. Los daños y perjuicios causados por dolo o culpa inexcusable no se consideran dentro de dicho límite.

Esta nota debe ser eliminada una vez culminada la elaboración de bases

CLÁUSULA DÉCIMOSEXTA: ANTICORRUPCIÓN Y ANTISOBORNO

A la suscripción de este contrato, EL CONTRATISTA declara y garantiza no haber ofrecido, negociado, prometido o efectuado ningún pago o entrega de cualquier beneficio o incentivo ilegal, de manera directa o indirecta, a los evaluadores del proceso de contratación o cualquier servidor de la entidad contratante.

Asimismo, EL CONTRATISTA se obliga a mantener una conducta proba e íntegra durante la vigencia del contrato, y después de culminado el mismo en caso existan controversias pendientes de resolver, lo que supone actuar con probidad, sin cometer actos ilícitos, directa o indirectamente.

Aunado a ello, EL CONTRATISTA se obliga a abstenerse de ofrecer, negociar, prometer o dar regalos, cortesías, invitaciones, donativos o cualquier beneficio o incentivo ilegal, directa o

indirectamente, a funcionarios públicos, servidores públicos, locadores de servicios o proveedores de servicios del área usuaria, de la dependencia encargada de la contratación, actores del proceso de contratación³¹ y/o cualquier servidor de la entidad contratante, con la finalidad de obtener alguna ventaja indebida o beneficio ilícito. En esa línea, se obliga a adoptar las medidas técnicas, organizativas y/o de personal necesarias para asegurar que no se practiquen los actos previamente señalados.

Adicionalmente, EL CONTRATISTA se compromete a denunciar oportunamente ante las autoridades competentes los actos de corrupción o de inconducta funcional de los cuales tuviera conocimiento durante la ejecución del contrato con LA ENTIDAD CONTRATANTE.

Tratándose de una persona jurídica, lo anterior se extiende a sus accionistas, participacionistas, integrantes de los órganos de administración, apoderados, representantes legales, funcionarios, asesores o cualquier persona vinculada a la persona jurídica que representa; comprometiéndose a informarles sobre los alcances de las obligaciones asumidas en virtud del presente contrato.

Finalmente, el incumplimiento de las obligaciones establecidas en esta cláusula, durante la ejecución contractual, otorga a LA ENTIDAD CONTRATANTE el derecho de resolver total o parcialmente el contrato³². Cuando lo anterior se produzca por parte de un proveedor adjudicatario de los catálogos electrónicos de acuerdo marco, el incumplimiento de la presente cláusula conllevará que sea excluido de los Catálogos Electrónicos de Acuerdo Marco³³. En ningún caso, dichas medidas impiden el inicio de las acciones civiles, penales y administrativas a que hubiera lugar³⁴.

CLÁUSULA DÉCIMOSÉTIMA: MARCO LEGAL DEL CONTRATO

El marco legal comprende la Ley N° 32069, Ley General de Contrataciones Públicas y su Reglamento, las directivas que emita la Dirección General de Abastecimiento del Ministerio de Economía y Finanzas, así como el OECE y demás normativa especial que resulte aplicable.

CLÁUSULA DÉCIMOCTAVA: SOLUCIÓN DE CONTROVERSIAS¹¹

Las controversias que surjan entre las partes durante la ejecución del contrato se resuelven mediante **[CONSIGNAR EL MECANISMO DE SOLUCIÓN DE CONTROVERSIAS]**, según el acuerdo de las partes.

Cualquiera de las partes tiene derecho a iniciar el arbitraje a fin de resolver dichas controversias dentro del plazo de caducidad previsto en la Ley N° 32069, Ley General de Contrataciones Públicas y su Reglamento.

Importante para la entidad contratante

En caso de haberse pactado la conciliación como medio de solución de controversias, previo al inicio del arbitraje, debe incorporarse el siguiente texto:

"Cualquiera de las partes tiene el derecho a solicitar una conciliación dentro del plazo de caducidad correspondiente, según lo señalado en el artículo 82 de la Ley 32069, sin perjuicio de recurrir al arbitraje, en caso no se llegue a un acuerdo entre ambas partes o se llegue a un acuerdo parcial. Las controversias sobre nulidad del contrato solo pueden ser sometidas a arbitraje"

Esta nota deberá ser eliminada una vez culminada la elaboración de las bases

El Laudo arbitral emitido es inapelable, definitivo y obligatorio para las partes desde el momento de su notificación, según lo previsto en el numeral 84.9 del artículo 84 de la Ley N° 32069, Ley General de Contrataciones Públicas.

¹¹ De acuerdo con el numeral 84.1 del artículo 84 de la Ley General de Contrataciones Públicas, las partes pueden recurrir al arbitraje ad hoc solo cuando el monto de la controversia no supere las diez UIT.

Importante para la entidad contratante

De acuerdo con lo dispuesto en el numeral 346.1 del artículo 346 del Reglamento, incluir la siguiente cláusula, en caso corresponda:

CLÁUSULA [] JUNTA DE PREVENCIÓN Y RESOLUCIÓN DE DISPUTAS

Las partes acuerdan para la solución de las controversias derivadas del presente contrato de obra conformar una Junta de Prevención y Resolución de Disputas (JPRD) de acuerdo a las disposiciones de la Ley N° 32069, Ley General de Contrataciones Públicas, su Reglamento y la directiva que emita el OECE al respecto (en adelante, las "Normas Aplicables a la JPRD"); encargando su organización y administración al [DENOMINACIÓN O RAZÓN SOCIAL DEL CENTRO DE ADMINISTRACIÓN ELEGIDO POR EL POSTOR GANADOR DE LA BUENA PRO DE LA LISTA CONSIDERADA EN LAS BASES, AL CUAL ENCARGAN LA ORGANIZACIÓN DE LA JPRD].

La junta de prevención y resolución de disputas está compuesta por [TRES (3) MIEMBROS / UN (1) MIEMBRO], los/el cual/es es/son designado/s conforme a las Normas Aplicables a la JPRD.

Todas las controversias generadas entre las partes con ocasión del presente Contrato deben ser sometidas, en primer lugar, a la decisión de la JPRD de conformidad con las Normas Aplicables a las JPRD.

La decisión que emita la JPRD es vinculante y, por tanto, de inmediato y obligatorio cumplimiento para las partes conforme a lo establecido en las Normas Aplicables a la JPRD. El incumplimiento de la decisión otorga a la parte afectada la potestad de resolver el contrato, previo aviso requiriendo el cumplimiento.

En caso alguna de las partes no esté de acuerdo con la decisión emitida por la JPRD, puede someter la controversia a arbitraje. Las partes acuerdan que es condición obligatoria para el inicio del arbitraje el haber concluido de modo previo el procedimiento ante la JPRD.

Incorporar o eliminar, según corresponda, esta nota debe ser eliminada una vez culminada la elaboración de bases

CLÁUSULA DÉCIMONOVENA: CONVENIO ARBITRAL

Las partes acuerdan que todo litigio y controversia resultante de este contrato o relativo a éste, se resolverá mediante arbitraje de acuerdo con los artículos 332 y 333 del Reglamento de la Ley N° 32069, Ley General de Contrataciones Públicas, aprobado por Decreto Supremo N° 009-2025-EF. El arbitraje es organizado y administrado por **[CONSIGNAR LA INSTITUCIÓN ARBITRAL, CORTE ARBITRAL CONSTITUÍDA EN OTRO PAÍS O UN FORO DE REPUTACIÓN RECONOCIDA INTERNACIONALMENTE, SEGÚN CORRESPONDA]** de conformidad con sus reglamentos y estatutos vigentes, a los cuales las partes se someten libremente y considerando **[INDICAR LAS ESTIPULACIONES ADICIONALES QUE LAS PARTES HAYAN ACORDADO SEGÚN EL NUMERAL 332.3 DEL ARTÍCULO 332 DEL REGLAMENTO DE LA LEY N° 32069, LEY GENERAL DE CONTRATACIONES PÚBLICAS, APROBADO POR DECRETO SUPREMO N° 009-2025-EF]**.

Advertencia

La Institución Arbitral es elegida por el postor ganador de la buena pro de la lista de instituciones arbitrales que haya propuesto la entidad contratante en las bases del procedimiento de selección. Para dicho efecto, al remitir los documentos para la suscripción del contrato, el postor ganador de la buena pro comunica la Institución Arbitral elegida de la referida lista, caso contrario, acuerda con la entidad contratante una Institución Arbitral distinta. En caso de falta de acuerdo, la Institución Arbitral es elegida de la mencionada lista por la entidad contratante de manera definitiva.

Las partes pueden establecer estipulaciones adicionales o modificatorias del convenio arbitral, en la medida que no contravengan las disposiciones de la normativa de contrataciones públicas y/o las disposiciones especiales contenidas en la normativa general de arbitraje.

El arbitraje es resuelto por árbitro único o por un tribunal arbitral conformado por tres árbitros, según el acuerdo de las partes, conforme a lo dispuesto en numeral 84.2 del artículo 84 de la Ley. En caso de duda o falta de acuerdo, el arbitraje es resuelto por árbitro único, a no ser que la complejidad o cuantía de las controversias justifique la conformación de un tribunal arbitral, lo cual es determinado por las partes o conforme al Reglamento de la institución arbitral competente. En el caso de los arbitrajes ad hoc, la controversia es resuelta por arbitro único.

CLÁUSULA VIGÉSIMA: FACULTAD DE ELEVAR A ESCRITURA PÚBLICA

Cualquiera de las partes puede elevar el presente contrato a Escritura Pública corriendo con todos los gastos que demande esta formalidad.

CLÁUSULA VIGÉSIMA PRIMERA: NOTIFICACIONES DURANTE LA EJECUCIÓN CONTRACTUAL

Las partes declaran el siguiente domicilio para efecto de las notificaciones que se **realicen vía notarial conforme la Décimo Tercera Disposición Complementaria Transitoria del Reglamento de la Ley N° 32069, Ley General de Contrataciones Públicas, aprobado mediante Decreto Supremo N° 009-2025-EF:**

DOMICILIO DE LA ENTIDAD CONTRATANTE: [.....]

DOMICILIO DEL CONTRATISTA: [CONSIGNAR EL DOMICILIO SEÑALADO POR EL POSTOR GANADOR DE LA BUENA PRO AL PRESENTAR LOS REQUISITOS PARA EL PERFECCIONAMIENTO DEL CONTRATO]

La variación del domicilio aquí declarado de alguna de las partes debe ser comunicada a la otra parte, formalmente y por escrito, con una anticipación no menor de quince días calendario.

El CONTRATISTA señala el siguiente correo electrónico para efectos de las notificaciones que se realicen durante la ejecución del presente contrato, que no se realicen a través del SEACE de la Pladipoc:

CORREO ELECTRÓNICO CONTRATISTA: [CONSIGNAR EL CORREO ELECTRÓNICO SEÑALADO POR EL POSTOR GANADOR DE LA BUENA PRO AL PRESENTAR LOS REQUISITOS PARA EL PERFECCIONAMIENTO DEL CONTRATO]

La variación del correo electrónico aquí declarado debe ser comunicada a la entidad contratante, formalmente y por escrito, con una anticipación no menor de cinco días calendario.

De acuerdo con las bases integradas, la oferta y las disposiciones del presente contrato, las partes lo firman por duplicado en señal de conformidad en la ciudad de [.....] al **[CONSIGNAR FECHA]**.

"LA ENTIDAD
CONTRATANTE"

"EL CONTRATISTA"

Advertencia

La entidad contratante suscribe el contrato mediante firma digital, en caso de que el postor adjudicado con la buena pro cuente con certificado digital emitido por una entidad de certificación, de acuerdo con la normativa de la materia. Excepcionalmente, la entidad contratante con el debido sustento puede proceder a la firma del contrato mediante medios manuales, de acuerdo con el numeral 87.3 del artículo 87 del Reglamento.

ANEXOS

ANEXO N° 1

DECLARACIÓN JURADA DE DATOS DEL POSTOR

Señores

EVALUADORES

LICITACIÓN PÚBLICA DE OBRAS N° [CONSIGNAR NOMENCLATURA DEL PROCEDIMIENTO DE SELECCIÓN]

Presente.-

El que se suscribe, [.....], postor y/o representante Legal de **[CONSIGNAR EN CASO DE SER PERSONA JURÍDICA]**, identificado con **[CONSIGNAR TIPO DE DOCUMENTO DE IDENTIDAD] N° [CONSIGNAR NÚMERO DE DOCUMENTO DE IDENTIDAD]**, con poder inscrito en la localidad de **[CONSIGNAR EN CASO DE SER PERSONA JURÍDICA]** en la Ficha N° **[CONSIGNAR EN CASO DE SER PERSONA JURÍDICA]** Asiento N° **[CONSIGNAR EN CASO DE SER PERSONA JURÍDICA]**, DECLARO BAJO JURAMENTO que la siguiente información se sujeta a la verdad:

Nombre, Denominación o Razón Social:			
Domicilio Legal:			
RUC:		Teléfono(s):	
MYPE ¹²		SI () NO ()	
Correo electrónico:			

Autorización de notificación por correo electrónico:

Autorizo que se notifiquen al correo electrónico indicado las siguientes actuaciones:

1. Solicitud de la descripción a detalle de todos los elementos constitutivos de la oferta.
2. Solicitud de negociación regulado en el numeral 167.4 del artículo 167 del Reglamento de la Ley N° 32069, Ley General de Contrataciones Públicas, aprobado por Decreto Supremo N° 009-2025-EF.
3. Solicitud de subsanación de los requisitos para perfeccionar el contrato.
4. Solicitud para presentar los documentos para perfeccionar el contrato, según orden de prelación, de conformidad con lo previsto en el artículo 91 del Reglamento de la Ley N° 32069, Ley General de Contrataciones Públicas, aprobado por Decreto Supremo N° 009-2025-EF.
5. Respuesta a la solicitud de acceso al expediente de contratación.

Asimismo, me comprometo a remitir la confirmación de recepción del correo electrónico, en el plazo máximo de dos días hábiles de recibida la comunicación.

[CONSIGNAR CIUDAD Y FECHA]

.....
Firma, nombres y apellidos del postor o representante legal, según corresponda

¹² Esta información será verificada por la entidad contratante en la página web del Ministerio de Trabajo y Promoción del Empleo en la sección consulta de empresas acreditadas en el REMYPE en el link: <http://www2.trabajo.gob.pe/servicios-en-linea-2-2/> y se tendrá en consideración, en caso el consorcio ganador de la buena pro solicite la retención del diez por ciento (10%) del monto del contrato, en calidad de garantía de fiel cumplimiento, según lo señalado en el artículo 114, del Reglamento.

Advertencia

La notificación dirigida a la dirección de correo electrónico consignada se entenderá válidamente efectuada cuando la entidad contratante reciba el acuse de recepción.

Advertencia

Cuando se trate de consorcios, la declaración jurada es la siguiente:

ANEXO N° 1
DECLARACIÓN JURADA DE DATOS DEL POSTOR EN CONSORCIO

Señores

EVALUADORES

LICITACIÓN PÚBLICA DE OBRAS N° [CONSIGNAR NOMENCLATURA DEL PROCEDIMIENTO DE SELECCIÓN]

Presente.-

El que se suscribe, [.....], representante común del consorcio **[CONSIGNAR EL NOMBRE DEL CONSORCIO]**, identificado con **[CONSIGNAR TIPO DE DOCUMENTO DE IDENTIDAD] N° [CONSIGNAR NÚMERO DE DOCUMENTO DE IDENTIDAD]**, **DECLARO BAJO JURAMENTO** que la siguiente información se sujeta a la verdad:

Datos del consorciado 1			
Nombre, Denominación o Razón Social:			
Domicilio Legal:			
RUC:	Teléfono(s) :		
MYPE ¹³	SI ()	NO ()	
Correo electrónico:			

Datos del consorciado 2			
Nombre, Denominación o Razón Social:			
Domicilio Legal:			
RUC:	Teléfono(s) :		
MYPE ¹⁴	SI ()	NO ()	
Correo electrónico:			

Datos del consorciado 3			
Nombre, Denominación o Razón Social:			
Domicilio Legal:			
RUC:	Teléfono(s) :		
MYPE ¹⁵	SI ()	NO ()	
Correo electrónico:			

¹³ Esta información será verificada por la entidad contratante en la página web del Ministerio de Trabajo y Promoción del Empleo en la sección consulta de empresas acreditadas en el REMYPE en el link: <http://www2.trabajo.gob.pe/servicios-en-linea-2-2/> y se tendrá en consideración, en caso el consorcio ganador de la buena pro solicite la retención del diez por ciento (10%) del monto del contrato, en calidad de garantía de fiel cumplimiento, según lo señalado en el artículo 114 del Reglamento. Para dicho efecto, todos los integrantes del consorcio deben acreditar la condición de micro o pequeña empresa.

¹⁴ Ibidem

¹⁵ Ibidem

Autorización de notificación por correo electrónico:

Correo electrónico común del consorcio:

Autorizo que se notifiquen al correo electrónico indicado las siguientes actuaciones:

1. Solicitud de la descripción a detalle de todos los elementos constitutivos de la oferta.
2. Solicitud de negociación regulado en el artículo 167 del Reglamento de la Ley N° 32069, Ley General de Contrataciones Públicas, aprobado por Decreto Supremo N° 009-2025-EF.
3. Solicitud de subsanación de los requisitos para perfeccionar el contrato.
4. Solicitud para presentar los documentos para perfeccionar el contrato, según orden de prelación, de conformidad con lo previsto en el artículo 91 del Reglamento de la Ley N° 32069, Ley General de Contrataciones Públicas, aprobado por Decreto Supremo N° 009-2025-EF.
5. Respuesta a la solicitud de acceso al expediente de contratación.

Asimismo, me comprometo a remitir la confirmación de recepción del correo electrónico, en el plazo máximo de dos días hábiles de recibida la comunicación.

[CONSIGNAR CIUDAD Y FECHA]

.....
**Firma, nombres y apellidos del representante
común del consorcio**

Advertencia

La notificación dirigida a la dirección de correo electrónico consignada se entenderá válidamente efectuada cuando la entidad contratante reciba acuse de recepción.

ANEXO N° 2

PACTO DE INTEGRIDAD¹⁶

Señores

EVALUADORES

LICITACIÓN PÚBLICA DE OBRAS N° [CONSIGNAR NOMENCLATURA DEL PROCEDIMIENTO DE SELECCIÓN]

Presente.-

El que suscribe, [.....], postor y/o representante legal de **[CONSIGNAR EN CASO DE SER PERSONA JURÍDICA]**, identificado con **[CONSIGNAR TIPO DE DOCUMENTO DE IDENTIDAD] N° [CONSIGNAR NÚMERO DE DOCUMENTO DE IDENTIDAD]**, con poder inscrito en la localidad de **[CONSIGNAR EN CASO DE SER PERSONA JURÍDICA]** en la Ficha N° **[CONSIGNAR EN CASO DE SER PERSONA JURÍDICA]** Asiento N° **[CONSIGNAR EN CASO DE SER PERSONA JURÍDICA]**, en su calidad de proveedor en el ámbito de aplicación de la normativa de contratación pública, **suscribo el presente Pacto de Integridad** bajo los siguientes términos y condiciones:

PRIMERO: Declaro, bajo juramento:

1. Que conozco los impedimentos para ser participante, postor, contratista o subcontratista, establecidos en el artículo 30 de la Ley N° 32069, Ley General de Contrataciones Públicas.
2. Que los recursos que componen mi patrimonio o el patrimonio de la persona jurídica a la que represento no provienen de lavado de activos, narcotráfico, minería ilegal, financiamiento del terrorismo, y/o de cualquier actividad ilícita.
3. Que conozco la obligación de denunciar cualquier acto de corrupción cometido por los actores del proceso de contratación, así como las medidas de protección que le asisten a los denunciantes¹⁷; además de las consecuencias administrativas y legales que de estos se derivan.
4. Que conozco el alcance de la Ley N° 28024, Ley que regula la gestión de intereses en la administración pública y su reglamento, aprobado por Decreto Supremo N° 120-2019-PCM, así como el marco de aplicación de la Ley N° 31564, Ley de prevención y mitigación del conflicto de intereses en el acceso y salida de personal del servicio público, y su reglamento aprobado por Decreto Supremo N° 082-2023-PCM¹⁸.

¹⁶ De conformidad con el literal b del numeral 69.1 del artículo 69 y el numeral 57 del Anexo I Definiciones del Reglamento de la Ley N° 32069, Ley General de Contrataciones Públicas, aprobado por Decreto Supremo N° 0059-2025-EF.

¹⁷ Decreto Legislativo N° 1327, Decreto Legislativo que establece medidas de protección para el denunciante de actos de corrupción y sanciona las denuncias realizadas de mala fe, y su Reglamento aprobado por Decreto Supremo N° 010-2017-JUS, modificado por Decreto Supremo N° 002-2020-JUS, en concordancia con la Directiva N° 002-2023-PCM-SIP: Directiva para la gestión de denuncias y solicitudes de medidas de protección al denunciante de actos de corrupción recibidas a través de la plataforma digital única de denuncias del ciudadano, aprobada por Resolución de Secretaría de Integridad Pública N° 005-2023-PCM-SIP.

¹⁸ Reglamento del Ley N° 31564:

Artículo 24.- Inhabilitación de ex funcionarios, ex servidores públicos, empresas e instituciones privadas

El incumplimiento de los impedimentos señalados en el numeral 4.2 del artículo 4 de la Ley por parte de las personas, las empresas e instituciones privadas involucradas en dicho incumplimiento, es sancionado con la inhabilitación por cinco años para contratar o prestar servicios al Estado, bajo cualquier modalidad, sin perjuicio de las acciones civiles y penales a que hubiera lugar conforme al numeral 7.7 del artículo 7 de la Ley. En caso de ex funcionarios y ex servidores públicos se aplica el procedimiento administrativo disciplinario sujeto a la Ley N° 30057, Ley del Servicio Civil o normas específicas.

5. Que conozco el alcance de la cláusula anticorrupción y antisoborno de los contratos suscritos en el marco del proceso de contratación y las consecuencias derivadas de su incumplimiento¹⁹.

SEGUNDO: Dentro de ese marco, asumo los siguientes compromisos:

1. Mantener una conducta proba e íntegra en todas las actividades del proceso de contratación, lo que supone actuar con honestidad y veracidad, sin cometer actos ilícitos, directa o indirectamente, así como respetar la libertad de concurrencia y las condiciones de competencia efectiva en el proceso de contratación y abstenerme de realizar prácticas que la restrinjan o afecten.

[Solo para personas jurídicas] Lo anterior se hace extensivo, para conocimiento, a los socios, accionistas, participacionistas, integrantes de los órganos de administración, apoderados, representantes legales, funcionarios, asesores y personas vinculadas a la persona jurídica que represento.

2. Abstenerme de ofrecer, dar o prometer regalos, cortesías, invitaciones, donativos u otros beneficios similares, a funcionarios o servidores públicos de la dependencia encargada de las contrataciones, actores del proceso de contratación y personal de la entidad contratante.
3. Denunciar ante las autoridades competentes, de manera oportuna, los actos de corrupción, conducta funcional, conflicto de intereses u otro de naturaleza similar, respecto de lo cual tuviera conocimiento en el marco del proceso de contratación (<https://denuncias.servicios.gob.pe/>).
4. Facilitar las acciones o mecanismos implementados por la entidad pública responsable del proceso de contratación para fortalecer la transparencia, promover la lucha contra la corrupción y fomentar la rendición de cuentas.

TERCERO: Este pacto de integridad tiene vigencia desde el momento de su suscripción hasta la culminación de la fase de selección²⁰; y, en caso de resultar adjudicado con la buena pro, este mantiene su vigencia hasta la culminación del contrato.

CUARTO: Para efectos de salvaguardar el contenido del Pacto de Integridad frente a eventuales incumplimientos de los compromisos asumidos, me someto a las acciones de debida diligencia, supervisión, fiscalización posterior, iniciativas de veeduría autorizadas por la entidad contratante u otros que correspondan; así como a las responsabilidades administrativas, civiles y/o penales que se deriven de estos, conforme al marco legal vigente.

En señal de conformidad, suscribo el presente pacto de integridad, a los () días del mes () de 20(), manifestando que la información declarada se sujeta al principio de presunción de veracidad, conforme a lo dispuesto en el artículo IV del Título Preliminar de la Ley N° 27444, Ley del Procedimiento Administrativo General²¹

¹⁹ Conforme a lo establecido en el artículo 68 de la Ley General de Contrataciones Públicas, así como en el artículo 274 numeral d), de su Reglamento:

Artículo 68. Resolución del contrato

68.1. Cualquiera de las partes puede resolver, total o parcialmente, el contrato en los siguientes supuestos:

d) Por incumplimiento de la cláusula anticorrupción.

Artículo 274. Causales de exclusión de proveedores adjudicatarios de los catálogos electrónicos de acuerdo marco

Un proveedor adjudicatario es excluido de los Catálogos Electrónicos de Acuerdo Marco, en los siguientes casos:

d) Por incumplimiento de la cláusula anticorrupción y antisoborno.

²⁰ **Artículo 92. Culminación de la fase de selección**, del Decreto Supremo N°009-2025-EF:

La fase de selección culmina cuando: a) Se perfecciona el contrato, b) Se cancela el procedimiento de selección, c) Se deja sin efecto el otorgamiento de la buena pro por causa imputable a la entidad contratante, d) No se perfeccione el contrato por los supuestos establecidos en el artículo 91.

²¹ 1.7 Principio de Presunción de Veracidad. - En la tramitación del procedimiento administrativo, se presume que los documentos y declaraciones formulados por los administrados en la forma prescrita por esta Ley, responden a la verdad de los hechos que ellos afirman. Esta presunción admite prueba en contrario.

Firma
N° de DNI:

ANEXO N° 3²²
DECLARACIÓN JURADA

Señores
EVALUADORES
LICITACIÓN PÚBLICA DE OBRAS N° [CONSIGNAR NOMENCLATURA DEL PROCEDIMIENTO DE SELECCIÓN]
Presente.-

Mediante el presente el suscrito, postor y/o representante legal de **[CONSIGNAR EN CASO DE SER PERSONA JURÍDICA]**, declaro bajo juramento:

- i. No tener impedimento para postular en el procedimiento de selección ni para contratar con el Estado, conforme al artículo 30 de la Ley N° 32069, Ley General de Contrataciones Públicas.
- ii. Conocer las sanciones contenidas en la Ley N° 320695, Ley General de Contrataciones Públicas y su Reglamento aprobado mediante Decreto Supremo N° 009-2025-EF, así como las disposiciones aplicables de la Ley N° 27444, Ley del Procedimiento Administrativo General.
- iii. Participar en el presente proceso de contratación en forma independiente sin mediar consulta, comunicación, acuerdo, arreglo o convenio con ningún proveedor; y, conocer las disposiciones del Decreto Legislativo N° 1034, Decreto Legislativo que aprueba la Ley de Represión de Conductas Anticompetitivas.
- iv. Conocer, aceptar y someterme a las bases, condiciones y reglas del procedimiento de selección.
- v. Ser responsable de la veracidad de los documentos e información que presento en el presente procedimiento de selección.
- vi. Comprometerme a mantener la oferta presentada durante el procedimiento de selección y a perfeccionar el contrato, en caso de resultar favorecido con la buena pro.

[CONSIGNAR CIUDAD Y FECHA]

²² Artículo 69 del Reglamento de la Ley N° 32069, Ley General de Contrataciones Públicas, aprobado por Decreto Supremo N° 0059-2025-EF.

Firma, nombres y apellidos del postor o representante legal, según corresponda

Advertencia
<i>En el caso de consorcios, cada integrante debe presentar esta declaración jurada, salvo que sea presentada por el representante común del consorcio.</i>

ANEXO N° 4

PROMESA DE CONSORCIO
(Sólo para el caso en que un consorcio se presente como postor)

Señores

EVALUADORES

LICITACIÓN PÚBLICA DE OBRAS N° [CONSIGNAR NOMENCLATURA DEL PROCEDIMIENTO DE SELECCIÓN]

Presente.-

Los suscritos declaramos expresamente que hemos convenido en forma irrevocable, durante el lapso que dure el procedimiento de selección, para presentar una oferta conjunta a la **LICITACIÓN PÚBLICA DE OBRAS N° [CONSIGNAR NOMENCLATURA DEL PROCEDIMIENTO DE SELECCIÓN]**.

Asimismo, en caso de obtener la buena pro, nos comprometemos a formalizar el contrato de consorcio, de conformidad con lo establecido por los artículos 88 y 89 del Reglamento de la Ley N° 32069, Ley General de Contrataciones Públicas, aprobado por Decreto Supremo N° 009-2025-EF bajo las siguientes condiciones:

a) Integrantes del consorcio

1. **[NOMBRE, DENOMINACIÓN O RAZÓN SOCIAL DEL CONSORCIADO 1].**

2. **[NOMBRE, DENOMINACIÓN O RAZÓN SOCIAL DEL CONSORCIADO 2].**

b) Designamos a **[CONSIGNAR NOMBRES Y APELLIDOS DEL REPRESENTANTE COMÚN]**, identificado con **[CONSIGNAR TIPO DE DOCUMENTO DE IDENTIDAD] N° [CONSIGNAR NÚMERO DE DOCUMENTO DE IDENTIDAD]**, como representante común del consorcio para efectos de participar en todos los actos referidos al procedimiento de selección, suscripción y ejecución del contrato correspondiente con **[CONSIGNAR NOMBRE DE LA ENTIDAD]**.

Asimismo, declaramos que el representante común del consorcio no se encuentra impedido, inhabilitado ni suspendido para contratar con el Estado.

c) Fijamos nuestro domicilio legal común en **[.....]**, y nuestro correo electrónico común: **[.....]**, al cual se notificarán todas las comunicaciones dirigidas al Consorcio durante el procedimiento de selección hasta la suscripción del contrato.

d) Las obligaciones que corresponden a cada uno de los integrantes del consorcio son las siguientes:

1. OBLIGACIONES DE **[NOMBRE, DENOMINACIÓN O RAZÓN SOCIAL DEL CONSORCIADO 1]** [%]²³

[DESCRIBIR LAS OBLIGACIONES DEL CONSORCIADO 1]

2. OBLIGACIONES DE **[NOMBRE, DENOMINACIÓN O RAZÓN SOCIAL DEL CONSORCIADO 2]** [%]²⁴

[DESCRIBIR LAS OBLIGACIONES DEL CONSORCIADO 2]

TOTAL OBLIGACIONES 100%²⁵

²³ Consignar únicamente el porcentaje total de las obligaciones, el cual debe ser expresado en número entero, sin decimales.

²⁴ Consignar únicamente el porcentaje total de las obligaciones, el cual debe ser expresado en número entero, sin decimales.

²⁵ Este porcentaje corresponde a la sumatoria de los porcentajes de las obligaciones de cada uno de los integrantes del consorcio.

[CONSIGNAR CIUDAD Y FECHA]

.....
Consortiado 1
Nombres, apellidos y firma del consorciado 1
o de su representante legal
tipo y N° de documento de identidad

.....
Consortiado 2
Nombres, apellidos y firma del consorciado 2
o de su representante legal
tipo y N° de documento de identidad

.....
Consortiado 3
Nombres, apellidos y firma del consorciado 3
o de su Representante Legal
Tipo y N° de Documento de Identidad

Advertencia

El Anexo N° 5 únicamente es presentado por los postores que, si bien son parientes de los impedidos referidos en el inciso 1 del numeral 30.1 del artículo 30 de la Ley N° 32069, Ley General de Contrataciones Públicas, no le son aplicables los impedimentos en razón de parentesco del inciso 2 del citado numeral, debido a que cumplen alguna de las siguientes condiciones: i) Han suscrito un contrato derivado de un procedimiento de selección competitivo o no competitivo o, ii) han ejecutado cuatro contratos menores en el mismo tipo de objeto al que postula. Para el caso de obras, el pariente debe haber ejecutado los contratos dentro de los dos años previos a la convocatoria del procedimiento de selección, contratación directa o a la adjudicación de un contrato menor.

ANEXO N° 5

DECLARACIÓN JURADA DE DESAFECTACIÓN DE IMPEDIMENTO

Señores

EVALUADORES

LICITACIÓN PÚBLICA DE OBRAS N° [CONSIGNAR NOMENCLATURA DEL PROCEDIMIENTO DE SELECCIÓN]

Presente.-

El que suscribe, [...], postor y/o representante legal de **[CONSIGNAR EN CASO DE SER PERSONA JURÍDICA]**, identificado con **[CONSIGNAR TIPO DE DOCUMENTO DE IDENTIDAD] N° [CONSIGNAR NÚMERO DE DOCUMENTO DE IDENTIDAD]**, con poder inscrito en la localidad de **[CONSIGNAR EN CASO DE SER PERSONA JURÍDICA]** en la Ficha N° **[CONSIGNAR EN CASO DE SER PERSONA JURÍDICA]** Asiento N° **[CONSIGNAR EN CASO DE SER PERSONA JURÍDICA]**, **declaro que tengo los siguientes parientes, los cuales cuentan con impedimento de carácter personal de conformidad con el inciso 1 del numeral 30.1 del artículo 30 de la Ley N° 32069, de acuerdo a lo siguiente:**

NOMBRE DEL PARIENTE 1 [...] con DNI [...] con CARGO [...] en la ENTIDAD [...] que a la fecha de la presente declaración cuenta con impedimento de carácter personal de Tipo **[CONSIGNAR 1A, 1B, 1C, 1D, 1E, 1F, y 1G, según corresponda]** de conformidad con el inciso 1 del numeral 30.1 del artículo 30 de la Ley N° 32069 Ley General de Contrataciones Públicas.

NOMBRE DEL PARIENTE 2 [...] con DNI [...] con cargo [...] en la entidad [...] que a la fecha de la presente declaración cuenta con impedimento de carácter personal de Tipo **[CONSIGNAR 1A, 1B, 1C, 1D, 1E, 1F, y 1G, SEGÚN CORRESPONDA]** de conformidad con el inciso 1 del numeral 30.1 del artículo 30 de la Ley N° 32069 Ley General de Contrataciones Públicas.

Sin perjuicio de ello, **DECLARO BAJO JURAMENTO** lo siguiente:

Me encuentro exceptuado del impedimento por razón de parentesco, en razón de **[INDICAR SUPUESTO: HABER SUSCRITO UN CONTRATO DERIVADO DE UN PROCEDIMIENTO DE SELECCIÓN COMPETITIVO O NO COMPETITIVO / HABER EJECUTADO CUATRO CONTRATOS MENORES EN EL MISMO TIPO DE OBJETO AL QUE POSTULA]** dentro de los dos años previos a la convocatoria del procedimiento de selección, contratación directa o a la adjudicación de un contrato menor] conforme al inciso 2 del numeral 30.1 del artículo 30 de la Ley N° 32069, Ley General de Contrataciones Públicas, lo cual acredito documentalmente para la presentación de ofertas, de conformidad con el numeral 39.4 del artículo 39 del Reglamento de la Ley N° 32069, Ley General de Contrataciones del Públicas, aprobado por Decreto Supremo N° 009-2025-EF.

[CONSIGNAR EL DETALLE DE LOS DOCUMENTOS CORRESPONDIENTES]

[CONSIGNAR CIUDAD Y FECHA]

.....
**Firma, nombres y apellidos del postor o
representante legal, según corresponda**



Importante para la entidad contratante

En caso de la contratación de ejecución de una obra bajo en el sistema de entrega de solo construcción incluir el siguiente anexo:

Esta nota deberá ser eliminada una vez culminada la elaboración de las bases

**ANEXO N° 6
OFERTA ECONOMICA**

ÍTEM O TRAMO N° [INDICAR NÚMERO]

Señores

EVALUADORES

LICITACIÓN PÚBLICA ABREVIADA DE OBRAS N° [CONSIGNAR NOMENCLATURA DEL PROCEDIMIENTO DE SELECCIÓN]

Presente.-

Es grato dirigirme a usted, para hacer de su conocimiento que, de acuerdo con las bases y demás documentos del procedimiento de la referencia, mi oferta es la siguiente:

INCLUIR LA ESTRUCTURA DEL PRESUPUESTO DE OBRA, A FIN DE QUE EL POSTOR CONSIGNE LOS PRECIOS DE SU OFERTA, TAL COMO SE MUESTRA DE MANERA REFERENCIAL EN EL SIGUIENTE EJEMPLO:

N° ITEM O TRAMO	<u>PARTIDA</u>	<u>UNIDAD</u>	<u>METRADO</u>	<u>PU</u>	<u>SUB TOTAL</u>
			-	-	-

1	<u>Total costo directo (A)</u>	
2	<u>Gastos generales</u>	
2.1	<u>Gastos fijos</u>	
2.2	<u>Gastos variables</u>	
	<u>Total gastos generales (B)</u>	
3	<u>Utilidad (C)</u>	
	<u>SUBTOTAL (A+B+C)</u>	
4	<u>IGV²⁶</u>	
5	<u>Monto total de la oferta</u>	

²⁶ Para el cálculo del IGV, aplica el redondeo previsto en la Resolución de Superintendencia SUNAT N° 025-2000/SUNAT o norma que la reemplace. En ese sentido, el porcentaje se calcula considerando dos (2) decimales. Para efectos del redondeo i) Si el primer decimal siguiente es inferior a cinco (5), el valor permanecerá igual, suprimiéndose los decimales posteriores y ii) Si el primer decimal siguiente es igual o superior a cinco (5), el valor será incrementado en un centésimo.

El precio de la oferta en **[CONSIGNAR LA MONEDA DE LA CONVOCATORIA]** incluye todos los tributos, seguros, transporte, inspecciones, pruebas y, de ser el caso, los costos laborales conforme a la legislación vigente, así como cualquier otro concepto que pueda tener incidencia sobre el costo de la obra a ejecutar; excepto la de aquellos postores que gocen de alguna exoneración legal, no incluirán en el precio de su oferta los tributos respectivos.

[CONSIGNAR CIUDAD Y FECHA]

.....
Firma, nombres y apellidos del postor o representante legal o común, según corresponda

Advertencia

- En caso de que el postor reduzca su oferta, según lo previsto en los artículos 165 y 166 del Reglamento, debe presentar nuevamente este Anexo.
- El postor que goce de alguna exoneración legal debe indicar que su oferta no incluye el tributo materia de la exoneración, debiendo incluir el siguiente texto:
"Mi oferta no incluye [CONSIGNAR EL TRIBUTO MATERIA DE LA EXONERACIÓN]".
- El análisis de precios unitarios y el detalle de los gastos generales fijos y variables no se presentan en la oferta, sino para el perfeccionamiento del contrato.

Importante para la entidad contratante

- A fin de facilitar la labor de los evaluadores, se recomienda publicar conjuntamente con las bases un archivo en Excel del presupuesto de la obra conforme el expediente técnico a fin de que los postores puedan utilizarlo al momento de elaborar su oferta. En tal caso, consignar lo siguiente:

"Adicionalmente al documento escaneado del presente anexo, el postor puede adjuntar el archivo en Excel del presupuesto de la obra (que fue publicado juntamente con las bases), completando la información que sustenta el precio de su oferta. En caso de divergencia prevalece el documento escaneado del precio de la oferta".

- En caso de procedimientos según relación de ítems o tramos, consignar lo siguiente:

"El postor debe presentar el precio de su oferta en forma independiente, en los ítems o tramos que se presente".

- En caso de contratación de obras por paquete, consignar lo siguiente:

"El postor debe presentar el precio de su oferta con el detalle de cada obra incluida en el paquete".

Si durante la fase de actos preparatorios se ha dado a conocer la cuantía y la entidad contratante advierte que es posible la participación de proveedores que gozan del beneficio de la exoneración del IGV prevista en la Ley N° 27037, Ley de Promoción de la Inversión en la Amazonía, consignar lo siguiente:

"La oferta de los postores que presenten la Declaración Jurada de cumplimiento de condiciones para la aplicación de la exoneración del IGV (Anexo N° 7), debe encontrarse dentro de los límites de la cuantía sin IGV".

Incluir las disposiciones, según corresponda, esta nota debe ser eliminada una vez culminada la elaboración de bases.

Importante para la entidad contratante

En caso de la contratación de la ejecución de una obra bajo el sistema de entrega de diseño y construcción incluir el siguiente anexo:

Esta nota deberá ser eliminada una vez culminada la elaboración de las bases

ANEXO N° 6

PRECIO DE LA OFERTA ECONÓMICA

ÍTEM O TRAMO N° [INDICAR NÚMERO]

Señores

EVALUADORES

LICITACIÓN PÚBLICA ABREVIADA DE OBRAS N° [CONSIGNAR NOMENCLATURA DEL PROCEDIMIENTO DE SELECCIÓN]

Presente.-

Es grato dirigirme a usted, para hacer de su conocimiento que, de acuerdo con las bases y demás documentos del procedimiento de la referencia, mi oferta es la siguiente:

CONCEPTO	PRECIO TOTAL
COMPONENTE DE DISEÑO	[EL PROVEEDOR CONSIGNA EL MONTO OFERTADO]
TOTAL	

El precio de la oferta **[CONSIGNAR LA MONEDA DE LA CONVOCATORIA]** e incluye todos los tributos, seguros, transporte, inspecciones, pruebas y, de ser el caso, los costos laborales conforme a la legislación vigente, así como cualquier otro concepto que pueda tener incidencia sobre el costo de la obra a ejecutar; excepto la de aquellos postores que gocen de alguna exoneración legal, no incluirán en el precio de su oferta los tributos respectivos.

Asimismo, declaro tener conocimiento que el monto del componente de obra no es objeto de evaluación.

[CONSIGNAR CIUDAD Y FECHA]

.....
Firma, nombres y apellidos del postor o representante legal o común, según corresponda

Importante para la entidad contratante

- El postor debe adjuntar el desagregado de partidas que sustenta su oferta, tal como se muestra de manera referencial en el siguiente ejemplo:

N° ITEM	PARTIDA	UNIDAD	METRADO	PU	SUB TOTAL

LICITACIÓN PÚBLICA ABREVIADA DE OBRAS

- 1 Total costo directo (A)
- 2 Gastos generales
- 2.1 Gastos fijos
- 2.2 Gastos variables
- Total gastos generales (B)
- 3 Utilidad (C)
- SUBTOTAL (A+B+C)
- 4 IGV²⁷
- 5 Monto total de la oferta

- En caso el postor reduzca su oferta, según lo previsto en el artículo 167 del Reglamento, debe presentar nuevamente este Anexo.

- El postor que goce de alguna exoneración legal debe indicar que su oferta no incluye el tributo materia de la exoneración, debiendo incluir el siguiente texto:

"Mi oferta no incluye [CONSIGNAR EL TRIBUTO MATERIA DE LA EXONERACIÓN]".

- De ser el caso, el análisis de precios unitarios y el detalle de los gastos generales fijos y variables no se presentan en la oferta, sino para el perfeccionamiento del contrato.
- A fin de facilitar la labor de los evaluadores, cuando se trate de obras bajo el sistema de entrega de solo construcción, se recomienda publicar conjuntamente con las bases un archivo en Excel del presupuesto de la obra conforme el expediente técnico a fin de que los postores puedan utilizarlo al momento de elaborar su oferta. En tal caso, consignar lo siguiente:

"Adicionalmente al documento escaneado del presente anexo, el postor puede adjuntar el archivo en Excel del presupuesto de la obra (que fue publicado juntamente con las bases), completando la información que sustenta el precio de su oferta. En caso de divergencia prevalece el documento escaneado del precio de la oferta."

- En caso de procedimientos según relación de ítems o tramos, consignar lo siguiente:

"El postor debe presentar el precio de su oferta en forma independiente, en los ítems o tramos que se presente".

- En caso de contratación de obras por paquete, consignar lo siguiente:

"El postor debe presentar el precio de su oferta con el detalle de cada obra incluida en el paquete".

En caso de contrataciones que conllevan la ejecución de prestaciones accesorias, consignar lo siguiente:

"El postor debe detallar en el precio de su oferta, el monto correspondiente a la prestación principal y las prestaciones accesorias".

- Si durante la fase de actos preparatorios se ha dado a conocer la cuantía y la entidad contratante advierte que es posible la participación de proveedores que gozan del beneficio de la exoneración del IGV prevista en la Ley N° 27037, Ley de Promoción de la Inversión en la Amazonía, consignar lo siguiente:

"La oferta de los postores que presenten la Declaración Jurada de cumplimiento de condiciones para la aplicación de la exoneración del IGV (Anexo N° 7), debe encontrarse dentro de los límites de la cuantía sin IGV".

²⁷ Para el cálculo del IGV, aplica el redondeo previsto en la Resolución de Superintendencia SUNAT N° 025-2000/SUNAT o norma que la reemplace. En ese sentido, el porcentaje se calcula considerando dos (2) decimales. Para efectos del redondeo i) Si el primer decimal siguiente es inferior a cinco (5), el valor permanecerá igual, suprimiéndose los decimales posteriores y ii) Si el primer decimal siguiente es igual o superior a cinco (5), el valor será incrementado en un centésimo.

Incluir las disposiciones, según corresponda, las notas que no se incorporen deben ser eliminadas una vez culminada la elaboración de bases.

Importante para la entidad contratante

En caso la contratación de la ejecución de una obra se realice bajo el esquema mixto de suma alzada y precios unitarios y costo reembolsable incluir el siguiente anexo:

Esta nota deberá ser eliminada una vez culminada la elaboración de las bases

ANEXO N° 6

OFERTA ECONÓMICA

ÍTEM O TRAMO N° [INDICAR NÚMERO]

Señores

EVALUADORES

LICITACIÓN PÚBLICA ABREVIADA DE OBRAS N° [CONSIGNAR NOMENCLATURA DEL PROCEDIMIENTO DE SELECCIÓN]

Presente. -

Es grato dirigirme a usted, para hacer de su conocimiento que, de acuerdo con las bases, mi oferta es la siguiente:

[INCLUIR LA ESTRUCTURA DEL PRESUPUESTO DE OBRA EXTRAIDA DEL EXPEDIENTE TÉCNICO DE LOS COMPONENTES, CUYAS CANTIDADES Y MAGNITUDES ESTÁN DEFINIDAS, A FIN DE QUE EL POSTOR CONSIGNE LOS PRECIOS UNITARIOS Y EL PRECIO TOTAL DE SU OFERTA, TAL COMO SE MUESTRA DE MANERA REFERENCIAL EN EL SIGUIENTE EJEMPLO:

OFERTA A PRECIOS UNITARIOS DE LOS COMPONENTES SIGUIENTES:

N° ITEM	PARTIDA	UNIDAD	METRADO	PU	SUB TOTAL

1 Total costo directo (A)

2 Gastos generales

2.1 Gastos fijos

2.2 Gastos variables

Total gastos generales (B)

3 Utilidad (C)

SUBTOTAL (A+B+C)

4 IGV²⁸

5 Monto del componente a precios unitarios

...]

OFERTA A SUMA ALZADA DE LOS COMPONENTES SIGUIENTES:

CONCEPTO	PRECIO
----------	--------

²⁸ Para el cálculo del IGV, aplica el redondeo previsto en la Resolución de Superintendencia SUNAT N° 025-2000/SUNAT o norma que la reemplace. En ese sentido, el porcentaje se calcula considerando dos (2) decimales. Para efectos del redondeo i) Si el primer decimal siguiente es inferior a cinco (5), el valor permanecerá igual, suprimiéndose los decimales posteriores y ii) Si el primer decimal siguiente es igual o superior a cinco (5), el valor será incrementado en un centésimo.

Monto del componente a suma alzada	

Asimismo, el postor debe adjuntar el desagregado de partidas que sustenta su oferta a suma alzada, tal como se muestra de manera referencial en el siguiente ejemplo:

N° ITEM	PARTIDA	UNIDAD	METRADO	PU	SUB TOTAL

- 1 Total costo directo (A)
- 2 Gastos generales
- 2.1 Gastos fijos
- 2.2 Gastos variables
- Total gastos generales (B)
- 3 Utilidad (C)
- SUBTOTAL (A+B+C)
- 4 IGV²⁹
- 5 Monto de la oferta a suma alzada

Monto total de la oferta

El precio de la oferta **[CONSIGNAR LA MONEDA DE LA CONVOCATORIA]** incluye todos los tributos, seguros, transporte, inspecciones, pruebas y, de ser el caso, los costos laborales conforme a la legislación vigente, así como cualquier otro concepto que pueda tener incidencia sobre el costo de la obra a ejecutar; excepto la de aquellos postores que gocen de alguna exoneración legal, no incluirán en el precio de su oferta los tributos respectivos.

[CONSIGNAR CIUDAD Y FECHA]

.....
Firma, nombres y apellidos del postor o representante legal o común, según corresponda

Importante para la entidad contratante

- En caso el postor reduzca su oferta, según lo previsto en el artículo 168 del Reglamento, debe presentar nuevamente este Anexo.
- El postor que goce de alguna exoneración legal debe indicar que su oferta no incluye el tributo materia de la exoneración, debiendo incluir el siguiente texto:

²⁹ Para el cálculo del IGV, aplica el redondeo previsto en la Resolución de Superintendencia SUNAT N° 025-2000/SUNAT o norma que la reemplace. En ese sentido, el porcentaje se calcula considerando dos (2) decimales. Para efectos del redondeo i) Si el primer decimal siguiente es inferior a cinco (5), el valor permanecerá igual, suprimiéndose los decimales posteriores y ii) Si el primer decimal siguiente es igual o superior a cinco (5), el valor será incrementado en un centésimo.

"Mi oferta no incluye [CONSIGNAR EL TRIBUTO MATERIA DE LA EXONERACIÓN]".

- El análisis de precios unitarios y el detalle de los gastos generales fijos y variables no se presentan en la oferta, sino para el perfeccionamiento del contrato.
- A fin de facilitar la labor de los evaluadores, se recomienda publicar conjuntamente con las bases un archivo en Excel del presupuesto de la obra conforme el expediente técnico a fin de que los postores puedan utilizarlo al momento de elaborar su oferta. En tal caso, consignar lo siguiente:

"Adicionalmente al documento escaneado del presente anexo, el postor puede adjuntar el archivo en Excel del presupuesto de la obra (que fue publicado juntamente con las bases), completando la información que sustenta el precio de su oferta. En caso de divergencia prevalece el documento escaneado del precio de la oferta".

- En caso de procedimientos según relación de ítems o tramos, consignar lo siguiente:

"El postor debe presentar el precio de su oferta en forma independiente, en los ítems o tramos que se presente".

- En caso de contratación de obras por paquete, consignar lo siguiente:

"El postor debe presentar el precio de su oferta con el detalle de cada obra incluida en el paquete".

- En caso de contrataciones que conllevan la ejecución de prestaciones accesorias, consignar lo siguiente:

"El postor debe detallar en el precio de su oferta, el monto correspondiente a la prestación principal y las prestaciones accesorias".

Si durante la fase de actos preparatorios se ha dado a conocer la cuantía y la entidad contratante advierte que es posible la participación de proveedores que gozan del beneficio de la exoneración del IGV prevista en la Ley N° 27037, Ley de Promoción de la Inversión en la Amazonía, consignar lo siguiente:

"La oferta de los postores que presenten la Declaración Jurada de cumplimiento de condiciones para la aplicación de la exoneración del IGV (Anexo N° 6), debe encontrarse dentro de los límites de la cuantía sin IGV".

Incluir las disposiciones, según corresponda, las notas que no se incorporen deben ser eliminadas una vez culminada la elaboración de bases.

ANEXO N° 7

**AUTORIZACIÓN DE RETENCIÓN COMO GARANTÍA DE FIEL CUMPLIMIENTO DEL
CONTRATO Y/O FIEL CUMPLIMIENTO DE PRESTACIONES ACCESORIAS – PROVEEDORES
NO MYPES**

(DOCUMENTO A PRESENTAR PARA EL PERFECCIONAMIENTO DEL CONTRATO)

Señores

EVALUADORES

**LICITACIÓN PÚBLICA DE OBRAS N° [CONSIGNAR NOMENCLATURA DEL PROCEDIMIENTO
DE SELECCIÓN]**

Presente.-

El que se suscribe, [...], postor adjudicado y/o representante legal de **[CONSIGNAR EN CASO DE SER PERSONA JURÍDICA]**, identificado con **[CONSIGNAR TIPO DE DOCUMENTO DE IDENTIDAD] N° [CONSIGNAR NÚMERO DE DOCUMENTO DE IDENTIDAD]**, autorizo que durante la ejecución del contrato, en la primera mitad del número total de pagos a realizarse, se me aplique la retención de forma prorrateada en cada pago, con cargo a ser devuelto al finalizar el contrato, como mecanismo de garantía de fiel cumplimiento de **[PRECISAR SI ES FIEL CUMPLIMIENTO DEL CONTRATO Y/O FIEL CUMPLIMIENTO DE PRESTACIONES ACCESORIAS]**, en el marco del numeral 61.8 del artículo 61 de la Ley N° 32069, Ley General de Contrataciones Públicas, y el artículo 114 del Reglamento, aprobado por Decreto Supremo N° 009-2025-EF, así como el artículo 3 de la Ley N° 32077, Ley que establece un medio alternativo de garantías de cumplimiento en los procesos de contratación pública de las MYPE.

[CONSIGNAR CIUDAD Y FECHA]

.....
**Firma, nombres y apellidos del postor o
representante legal o común, según corresponda**

Advertencia

La retención como mecanismo de garantía de fiel cumplimiento es aplicable, de acuerdo con los numerales 61.8 y 61.9 del artículo 61 de la Ley N° 32069, Ley General de Contrataciones Públicas, y el artículo 114 de su Reglamento, aprobado por Decreto Supremo N° 009-2025-EF, siempre que:

El plazo de la prestación sea igual o mayor de sesenta días calendario.

Se consideren, según corresponda, al menos dos pagos a favor del contratista o dos valorizaciones periódicas en función del avance de obra.

- La cuantía adjudicada sea igual o menor a S/ 480 000,00 (cuatrocientos ochenta mil y 00/100 soles).

ANEXO N° 7

AUTORIZACIÓN DE RETENCIÓN COMO GARANTÍA DE FIEL CUMPLIMIENTO DEL CONTRATO Y/O FIEL CUMPLIMIENTO DE PRESTACIONES ACCESORIAS – PROVEEDORES MYPE

(DOCUMENTO A PRESENTAR PARA EL PERFECCIONAMIENTO DEL CONTRATO)

Señores

EVALUADORES

LICITACIÓN PÚBLICA DE OBRAS N° [CONSIGNAR NOMENCLATURA DEL PROCEDIMIENTO DE SELECCIÓN]

Presente. -

El que se suscribe, [.....], postor adjudicado y/o representante legal de **[CONSIGNAR EN CASO DE SER PERSONA JURÍDICA]**, identificado con **[CONSIGNAR TIPO DE DOCUMENTO DE IDENTIDAD] N° [CONSIGNAR NÚMERO DE DOCUMENTO DE IDENTIDAD]**, autorizo que durante la ejecución del contrato, del número total de pagos a realizarse, se me aplique la retención de forma prorrateada en cada pago, con cargo a ser devuelto al finalizar el contrato, como mecanismo de garantía de fiel cumplimiento de **[PRECISAR SI ES FIEL CUMPLIMIENTO DEL CONTRATO Y/O FIEL CUMPLIMIENTO DE PRESTACIONES ACCESORIAS]**, en el marco del numeral 61.8 del artículo 61 de la Ley N° 32069, Ley General de Contrataciones Públicas, y el artículo 114 de su Reglamento, aprobado por Decreto Supremo N° 009-2025-EF, así como el artículo 3 de la Ley N° 32077, Ley que establece un medio alternativo de garantías de cumplimiento en los procesos de contratación pública de las MYPE.

[CONSIGNAR CIUDAD Y FECHA]

.....
Firma, nombres y apellidos del postor o representante legal o común, según corresponda

Advertencia

La retención como mecanismo de garantía de fiel cumplimiento es aplicable, de acuerdo con los numerales 61.8 y 61.9 del artículo 61 de la Ley N° 32069, Ley General de Contrataciones Públicas y el artículo 114 de su Reglamento, aprobado por Decreto Supremo N° 009-2025-EF, así como el artículo 3 de la Ley N° 32077, Ley que establece un medio alternativo de garantías de cumplimiento en los procesos de contratación pública de las MYPE, siempre que:

- El plazo de la prestación sea igual o mayor de sesenta días calendario.

- Se consideren, según corresponda, al menos dos pagos a favor del contratista o dos valorizaciones periódicas en función del avance de obra.
- Cuando se adjudique la buena pro a un proveedor que califique como micro o pequeña empresa, procede la retención con independencia del monto de la contratación.

ANEXO N° 8

DECLARACIÓN JURADA DE PRESENTACIÓN DE FIDEICOMISO COMO GARANTÍA DE FIEL CUMPLIMIENTO DEL CONTRATO

(DOCUMENTO A PRESENTAR PARA EL PERFECCIONAMIENTO DEL CONTRATO)

Señores

EVALUADORES

LICITACIÓN PÚBLICA DE OBRAS N° [CONSIGNAR NOMENCLATURA DEL PROCEDIMIENTO DE SELECCIÓN]

Presente. -

El que se suscribe, [.....], postor adjudicado y/o representante legal de **[CONSIGNAR EN CASO DE SER PERSONA JURÍDICA]**, identificado con **[CONSIGNAR TIPO DE DOCUMENTO DE IDENTIDAD] N° [CONSIGNAR NÚMERO DE DOCUMENTO DE IDENTIDAD]**, declaro bajo juramento su compromiso de presentar la constitución de un fideicomiso como mecanismo de garantía de fiel cumplimiento del contrato, en un plazo no mayor a veinte días hábiles contabilizados desde el día siguiente de perfeccionado el mismo, en el marco del artículo 116 del Reglamento de la Ley N° 32069, Ley General de Contrataciones Públicas, aprobado por Decreto Supremo N° 009-2025-EF.

[CONSIGNAR CIUDAD Y FECHA]

.....
Firma, nombres y apellidos del postor o representante legal o común, según corresponda

Advertencia

El fideicomiso es aplicable, de acuerdo con los artículos 116 y 138 del Reglamento de la Ley N° 32069, Ley General de Contrataciones Públicas, aprobado por Decreto Supremo N° 009-2025-EF, siempre que el plazo de la ejecución contractual sea mayor a noventa días calendario.

Advertencia

En el caso de procedimientos por relación de ítems o tramos, cuando la obra se ejecute fuera de la provincia de Lima y Callao y ítem o tramo o ítems o tramos no supere los S/ 900,000.00 (novecientos mil y 00/100 soles) debe considerarse el siguiente anexo:

ANEXO N° 9

SOLICITUD DE BONIFICACIÓN DEL DIEZ POR CIENTO (10%) POR OBRAS EJECUTADAS FUERA DE LA PROVINCIA DE LIMA Y CALLAO
(DE SER EL CASO, SOLO PRESENTAR ESTA SOLICITUD EN EL ÍTEM O TRAMO [CONSIGNAR EL N° DEL ÍTEM O TRAMO O ÍTEMS O TRAMOS CUYA CUANTÍA NO SUPERE S/ 900,000.00 (NOVECIENTOS MIL Y 00/100 SOLES)])

Señores

EVALUADORES

LICITACIÓN PÚBLICA DE OBRAS N° [CONSIGNAR NOMENCLATURA DEL PROCEDIMIENTO DE SELECCIÓN]

Presente. -

Mediante el presente el suscrito, postor y/o Representante Legal de **[CONSIGNAR EN CASO DE SER PERSONA JURIDICA]**, solicito la asignación de la bonificación del diez por ciento (10%) sobre el puntaje total en **[CONSIGNAR EL ÍTEM O TRAMO O ÍTEMS O TRAMOS, SEGÚN CORRESPONDA, EN LOS QUE SE SOLICITA LA BONIFICACIÓN]** debido a que el domicilio de mi representada se encuentra ubicado en la provincia o provincia colindante donde se ejecuta la obra.

[CONSIGNAR CIUDAD Y FECHA]

.....
Firma, nombres y apellidos del postor o representante legal, según corresponda

Importante para la entidad contratante

- Para asignar la bonificación, los evaluadores, verifican el domicilio consignado por el postor en el Registro Nacional de Proveedores (RNP).

- Para que el postor pueda acceder a la bonificación, debe cumplir con las condiciones establecidas en el numeral 75.6 del artículo 75 del Reglamento.
- En el caso de diseño y construcción la bonificación se aplica si la cuantía del diseño no supera los S/ 200 000,00 (doscientos mil y 00/100 Soles) y la cuantía del componente obra no supera los S/ 900 000,00 (novecientos mil y 00/100 Soles).

Esta nota debe ser eliminada una vez culminada la elaboración de bases

Advertencia

Cuando se trate de consorcios, la declaración jurada es la siguiente:

ANEXO N° 9

**SOLICITUD DE BONIFICACIÓN DEL DIEZ POR CIENTO (10%) POR OBRAS EJECUTADAS FUERA DE LA PROVINCIA DE LIMA Y CALLAO
(DE SER EL CASO, SOLO PRESENTAR ESTA SOLICITUD EN EL ÍTEM O TRAMO O ÍTEMS O TRAMOS [CONSIGNAR EL N° DEL ÍTEM O TRAMO O ÍTEMS O TRAMOS CUYA CUANTÍA NO SUPERE S/ 900,000.00 (NOVECIENTOS MIL Y 00/100 SOLES)]**

Señores

EVALUADORES

LICITACIÓN PÚBLICA DE OBRAS N° [CONSIGNAR NOMENCLATURA DEL PROCEDIMIENTO DE SELECCIÓN]

Presente.-

Mediante el presente el que se suscribe, [.....], representante común del consorcio **[CONSIGNAR EL NOMBRE DEL CONSORCIO]**, solicito la asignación de la bonificación del diez por ciento (10%) sobre el puntaje total en **[CONSIGNAR EL ÍTEM O TRAMO O ÍTEMS O TRAMOS, SEGÚN CORRESPONDA, EN LOS QUE SE SOLICITA LA BONIFICACIÓN]** debido a que los domicilios de todos los integrantes del consorcio se encuentran ubicados en la provincia o provincias colindantes donde se ejecuta la obra.

[CONSIGNAR CIUDAD Y FECHA]

.....
**Firma, nombres y apellidos del representante
común del consorcio**

Importante para la entidad contratante

- Para asignar la bonificación, los evaluadores verifican el domicilio consignado de los integrantes del consorcio, en el Registro Nacional de Proveedores (RNP).
- Para que un consorcio pueda acceder a la bonificación, cada uno de sus integrantes debe cumplir con las condiciones establecidas en el numeral 75.6 del artículo 75 del Reglamento.

Esta nota debe ser eliminada una vez culminada la elaboración de bases.

ANEXO N° 10

ELECCIÓN DE INSTITUCIÓN ARBITRAL

(DOCUMENTO A PRESENTAR PARA EL PERFECCIONAMIENTO DEL CONTRATO)

Señores

EVALUADORES

**LICITACIÓN PÚBLICA DE OBRAS N° [CONSIGNAR NOMENCLATURA DEL
PROCEDIMIENTO DE SELECCIÓN]**

Presente.-

El que se suscribe, [.....], postor adjudicado y/o representante legal de [CONSIGNAR
EN CASO DE SER PERSONA JURÍDICA], identificado con [CONSIGNAR TIPO DE
DOCUMENTO DE IDENTIDAD] N° [CONSIGNAR NÚMERO DE DOCUMENTO DE
IDENTIDAD], elijo la institución arbitral del listado proporcionado por la entidad contratante:

[RELLENAR LA RAZON SOCIAL DE LA INSTITUCIÓN ARBITRAL ELEGIDA, DE ACUERDO
AL LISTADO DEL NUMERAL 3.12 DEL CAPÍTULO III DE LA SECCIÓN ESPECÍFICA DE LAS
BASES]

[CONSIGNAR CIUDAD Y FECHA]

.....
Firma, nombres y apellidos del postor o
representante legal o común, según corresponda

ANEXO N° 11

EXPERIENCIA DEL POSTOR EN LA ESPECIALIDAD

Señores
EVALUADORES
LICITACIÓN PÚBLICA DE OBRAS N° [CONSIGNAR NOMENCLATURA DEL PROCEDIMIENTO DE SELECCIÓN]
Presente.-

Mediante el presente, el suscrito detalla lo siguiente como EXPERIENCIA EN OBRAS DE LA ESPECIALIDAD:

N°	CLIENTE	ESPECIALIDAD	SUBESPECIALIDAD	N° CONTRATO / O/C / COMPROBANTE DE PAGO	FECHA DEL CONTRATO O CP ³⁰	FECHA DE LA CONFORMIDAD DE SER EL CASO	EXPERIENCIA PROVENIENTE DE:	MONEDA	IMPORTE ³¹	TIPO DE CAMBIO VENTA ³²	MONTO FACTURADO ACUMULADO ³³
1											
2											
3											
4											
5											
6											
7											
8											
9											

³⁰ Se refiere a la fecha de suscripción del contrato.

³¹ Se refiere al monto del contrato ejecutado incluido adicionales y reducciones, de ser el caso.

³² El tipo de cambio venta debe corresponder al publicado por la SBS correspondiente a la fecha de suscripción del contrato.

³³ Consignar en la moneda establecida para la cuantía.



N°	CLIENTE	ESPECIALIDAD	SUBESPECIALIDAD	N° CONTRATO / O/C / COMPROBANTE DE PAGO	FECHA DEL CONTRATO O CP ³⁰	FECHA DE LA CONFORMIDAD DE SER EL CASO	EXPERIENCIA PROVENIENTE DE:	MONEDA	IMPORTE ³¹	TIPO DE CAMBIO VENTA ³²	MONTO FACTURADO ACUMULADO ³³
10											
TOTAL											

[CONSIGNAR CIUDAD Y FECHA]

.....
Firma, nombres y apellidos del postor o representante legal o común, según corresponda

Advertencia

Si el titular de la experiencia no es el postor, consignar si dicha experiencia corresponde a la matriz en caso de que el postor sea sucursal considerando que ambas constituyen la misma persona jurídica conforme a lo previsto en el artículo 396 de la Ley N° 26887, Ley General de Sociedades, o fue transmitida por reorganización societaria, debiendo acompañar la documentación sustentatoria correspondiente. Del mismo modo, en aplicación de lo previsto en la mencionada Ley, en una operación de reorganización societaria que comprenda tanto una fusión como una escisión, la sociedad resultante podrá acreditar como suya la experiencia de la sociedad incorporada o absorbida, que se extingue producto de la fusión; asimismo, si en virtud de la escisión se transfiere un bloque patrimonial consistente en una línea de negocio completa, la sociedad resultante podrá acreditar como suya la experiencia de la sociedad escindida, correspondiente a la línea de negocio transmitida. De esta manera, la sociedad resultante podrá emplear la experiencia transmitida, como consecuencia de la reorganización societaria antes descrita, en los futuros procesos de selección en los que participe.



ANEXO N° 12

**AUTORIZACIÓN DE NOTIFICACIONES DURANTE LA EJECUCIÓN CONTRACTUAL
MEDIANTE CORREO ELECTRÓNICO**

(DOCUMENTO A PRESENTAR PARA EL PERFECCIONAMIENTO DEL CONTRATO)

Señores

EVALUADORES

**LICITACIÓN PÚBLICA DE OBRAS N° [CONSIGNAR NOMENCLATURA DEL PROCEDIMIENTO DE
SELECCIÓN]**

Presente.-

El que se suscribe, [...], postor adjudicado y/o representante legal de **[CONSIGNAR EN
CASO DE SER PERSONA JURÍDICA]**, identificado con **[CONSIGNAR TIPO DE DOCUMENTO DE
IDENTIDAD] N° [CONSIGNAR NÚMERO DE DOCUMENTO DE IDENTIDAD]**, autorizo que durante
la ejecución del contrato se me notifique al correo electrónico **[INDICAR EL CORREO
ELECTRÓNICO]**.

[CONSIGNAR CIUDAD Y FECHA]

.....
Firma, nombres y apellidos del postor o
representante legal o común, según
corresponda

LICITACIÓN PÚBLICA ABREVIADA DE OBRAS

ANEXO N° 13

DECLARACIÓN JURADA DE CUMPLIMIENTO DE CONDICIONES PARA LA APLICACIÓN DE LA EXONERACIÓN DEL IGV

Señores

EVALUADORES

LICITACIÓN PÚBLICA DE OBRAS N° [CONSIGNAR NOMENCLATURA DEL PROCEDIMIENTO DE SELECCIÓN]

Presente.-

Mediante el presente el suscrito, postor y/o representante legal de **[CONSIGNAR EN CASO DE SER PERSONA JURÍDICA]**, declaro bajo juramento que gozo del beneficio de la exoneración del IGV previsto en la Ley N° 27037, Ley de Promoción de la Inversión en la Amazonía, dado que cumplo con las condiciones siguientes:

- 1.- Que el domicilio fiscal de la empresa³⁴ se encuentra ubicada en la Amazonía y coincide con el lugar establecido como sede central (donde tiene su administración y lleva su contabilidad);
- 2.- Que la empresa se encuentra inscrita en las Oficinas Registrales de la Amazonía (exigible en caso de personas jurídicas);
- 3.- Que, al menos el setenta por ciento (70%) de los activos fijos de la empresa se encuentran en la Amazonía; y
- 4.- Que la empresa no tiene producción fuera de la Amazonía.³⁵

[CONSIGNAR CIUDAD Y FECHA]

.....
Firma, nombres y apellidos del postor o representante legal, según corresponda

Advertencia

Quando se trate de consorcios, esta declaración jurada será presentada por cada uno de los integrantes del consorcio, salvo que se trate de consorcios con contabilidad independiente, en cuyo caso debe ser suscrita por el representante común, debiendo indicar su condición de consorcio con contabilidad independiente y el número de RUC del consorcio.

³⁴ En el artículo 1 del "Reglamento de las Disposiciones Tributarias contenidas en la Ley de Promoción de la Inversión en la Amazonía" se define como "empresa" a las "Personas naturales, sociedades conyugales, sucesiones indivisas y personas consideradas jurídicas por la Ley del Impuesto a la Renta, generadoras de rentas de tercera categoría, ubicadas en la Amazonía. Las sociedades conyugales son aquellas que ejerzan la opción prevista en el Artículo 16 de la Ley del Impuesto a la Renta."

³⁵ En caso de empresas de comercialización, no consignar esta condición.

ANEXO N° 14
DECLARACIÓN JURADA DE ACTUALIZACIÓN DE DESAFECTACIÓN DE
IMPEDIMENTO

(Documento a presentar para el perfeccionamiento del contrato)

Señores

DEPENDENCIA ENCARGADA DE LAS CONTRATACIONES

LICITACIÓN PÚBLICA DE OBRAS N° [CONSIGNAR NOMENCLATURA DEL PROCEDIMIENTO DE SELECCIÓN]

PROCEDIMIENTO]

Presente.-

El que suscribe, [...], postor y/o representante legal de [CONSIGNAR EN CASO DE SER PERSONA JURÍDICA], identificado con **[CONSIGNAR TIPO DE DOCUMENTO DE IDENTIDAD] N° [CONSIGNAR NÚMERO DE DOCUMENTO DE IDENTIDAD]**, con poder inscrito en la localidad de [CONSIGNAR EN CASO DE SER PERSONA JURÍDICA] en la Ficha N° **[CONSIGNAR EN CASO DE SER PERSONA JURÍDICA]** Asiento N° **[CONSIGNAR EN CASO DE SER PERSONA JURÍDICA]**, **declaro que tengo los siguientes parientes³⁶, los cuales cuentan con impedimento de carácter personal³⁷ de conformidad con el numeral 1 del párrafo 30.1 del artículo 30 de la Ley N° 32069, de acuerdo a lo siguiente:**

NOMBRE DEL PARIENTE 1 [...] con DNI [...] con CARGO [...] en la ENTIDAD [...] que a la fecha de la presente declaración es un impedido de carácter personal del Tipo [CONSIGNAR 1A, 1B, 1C, 1D, 1E, 1F, y 1G, según corresponda] de conformidad con el numeral 1 del artículo 30.1 de la Ley.

NOMBRE DEL PARIENTE 2 [...] con DNI [...] con CARGO [...] en la ENTIDAD [...] que a la fecha de la presente declaración es un impedido de carácter personal del Tipo [CONSIGNAR 1A, 1B, 1C, 1D, 1E, 1F, y 1G, según corresponda] de conformidad con el numeral 1 del artículo 30.1 de la Ley.

Sin perjuicio de ello, **DECLARO BAJO JURAMENTO** lo siguiente:

A la fecha me encuentro exceptuado del impedimento por razón de parentesco, en razón de [INDICAR SUPUESTO: HABER SUSCRITO UN CONTRATO DERIVADO DE UN PROCEDIMIENTO DE SELECCIÓN COMPETITIVO O NO COMPETITIVO / HABER EJECUTADO CUATRO CONTRATOS MENORES EN EL MISMO TIPO DE OBJETO AL QUE POSTULA] dentro de los dos años previos a la convocatoria del procedimiento de selección, contratación directa o a la adjudicación de un contrato menor] conforme al inciso 2 del numeral 30.1 del artículo 30 de la Ley N° 32069³⁸, Ley General de Contrataciones Públicas, lo cual acredito de conformidad con el numeral 39.4 del artículo 39 del Reglamento de la Ley N° 32069, Ley General de Contrataciones del Públicas, aprobado por Decreto Supremo N° 009-2025-EF.

En ese sentido, mediante el presente cumplo con presentar la acreditación documental correspondiente:

[CONSIGNAR EL DETALLE DE LOS DOCUMENTOS CORRESPONDIENTES]

[CONSIGNAR CIUDAD Y FECHA]

³⁶ Se entiende pariente a aquellos hasta el segundo grado de consanguinidad y segundo de afinidad, lo que incluye al cónyuge, al conviviente, y al progenitor del hijo.

³⁷ Aplicables a autoridades, funcionarios o servidores públicos de acuerdo con lo que señala la Ley N° 32069.

³⁸ Conforme el numeral 2 "Impedimentos en razón del parentesco" del numeral 30.1 del artículo 30 de la Ley N° 32069, Ley General de Contrataciones Públicas.

.....
**Firma, nombres y apellidos del postor o
representante legal, según corresponda**

ANEXO N° 15

DECLARACIÓN JURADA

Señores

EVALUADORES

LICITACIÓN PÚBLICA DE OBRAS N° [CONSIGNAR NOMENCLATURA DEL PROCEDIMIENTO DE SELECCIÓN]

Presente.-

Mediante el presente el suscrito, postor y/o representante legal de **[CONSIGNAR EN CASO DE SER PERSONA JURÍDICA]**, declaro que la experiencia que acredito de la **empresa [CONSIGNAR LA DENOMINACIÓN DE LA PERSONA JURÍDICA]** como consecuencia de una reorganización societaria, no se encuentra en el supuesto establecido en el numeral 72.3 del artículo 72 del Reglamento de la Ley N° 32069, Ley General de Contrataciones Públicas, aprobado mediante Decreto Supremo N° 009-2025-EF.

[CONSIGNAR CIUDAD Y FECHA]

.....
Firma, nombres y apellidos del postor o representante legal, según corresponda

Advertencia

A efectos de cautelar la veracidad de esta declaración, el postor puede verificar la información de la Relación de Proveedores Sancionados por el Tribunal de Contrataciones Públicas con Sanción Vigente en <http://portal.osce.gob.pe/rnp/content/relación-de-proveedores-sancionados>. También le asiste dicha facultad a la dependencia encargada de las contrataciones o al órgano de la entidad contratante al que se le haya asignado la función de verificación de la oferta presentada por el postor ganador de la buena pro.

ANEXO N° 16³⁹

DECLARACIÓN JURADA SOBRE INAPLICACIÓN DEL IMPEDIMENTO TIPO 4.D DEL INCISO 4 DEL NUMERAL 30.1 DEL ARTÍCULO 30 DE LA LEY N° 32069 REFERIDO A LA INSCRIPCIÓN EN EL REGISTRO DE DEUDORES ALIMENTARIOS MOROSOS – REDAM

(Documento a presentar para el perfeccionamiento del contrato)

Señores

EVALUADORES

LICITACIÓN PÚBLICA PARA BIENES N° [CONSIGNAR NOMENCLATURA DEL PROCEDIMIENTO DE SELECCIÓN]

Presente.-

El que suscribe, [.....], postor y/o apoderado de [CONSIGNAR EL NOMBRE DE LA PERSONA NATURAL QUE OTORGA EL PODER, DE SER EL CASO], identificado con [CONSIGNAR TIPO DE DOCUMENTO DE IDENTIDAD] N° [CONSIGNAR NÚMERO DE DOCUMENTO DE IDENTIDAD], con poder inscrito en la localidad de [CONSIGNAR EN CASO DE CONTAR CON APODERADO] en la Ficha N° [CONSIGNAR EN CASO DE CONTAR CON APODERADO] Asiento N° [CONSIGNAR EN CASO DE CONTAR CON APODERADO], **DECLARO BAJO JURAMENTO** que no me resulta aplicable el impedimento Tipo 4.D del inciso 4 del numeral 30.1 del artículo 30 de la Ley, referido a las personas inscritas en el Registro de Deudores Alimentarios Morosos del Poder Judicial (Redam), considerando lo siguiente:

[EL PROVEEDOR DEBE CONSIGNAR LA INFORMACIÓN SÓLO UNA DE LAS OPCIONES QUE SE ESTABLECEN A CONTINUACIÓN, SEGÚN SEA EL CASO]:

- Que, se ha remitido el/la [CONSIGNAR LA DENOMINACIÓN EXACTA DEL DOCUMENTO REMITIDO POR EL PROVEEDOR AL JUZGADO A CARGO DEL PROCESO DE ALIMENTOS] con fecha de recepción [CONSIGNAR FECHA DE RECEPCIÓN] dirigido/a al [CONSIGNAR LOS DATOS DE IDENTIFICACIÓN DEL JUZGADO A CARGO DEL PROCESO DE ALIMENTOS QUE CORRESPONDA], mediante el cual se informó la cancelación de la deuda alimentaria derivada del proceso de alimentos seguido por [CONSIGNAR LOS DATOS DE LA PARTE DEMANDANTE DEL PROCESO DE ALIMENTOS], la cual tiene carácter de declaración jurada, para lo cual me sujeto al principio de presunción de veracidad. Se adjunta el cargo de recepción del indicado documento.

Que, si me encuentro en el registro de deudores alimentario moroso, por lo que; autorizo se me descuenta del pago que me corresponde como contraprestación del contrato derivado del presente procedimiento de selección, el monto de la pensión mensual fijada en el proceso de alimentos seguido por [CONSIGNAR LOS DATOS DE LA PARTE DEMANDANTE DEL PROCESO DE ALIMENTOS] ante el [CONSIGNAR LOS DATOS DE IDENTIFICACIÓN DEL JUZGADO CORRESPONDIENTE], para lo cual adjunto:

- a) La sentencia emitida por el [CONSIGNAR LOS DATOS DE IDENTIFICACIÓN DEL JUZGADO A CARGO DEL PROCESO DE ALIMENTOS QUE CORRESPONDA] en el trámite del proceso de alimentos seguido en el expediente [CONSIGNAR EL NÚMERO DE EXPEDIENTE JUDICIAL]

³⁹ De conformidad con lo previsto en el numeral 39.2 del artículo 39 del Reglamento de la Ley N° 32069, Ley General de Contrataciones Públicas.

La información complementaria solicitada por la entidad contratante para realizar el descuento, la que comprende lo siguiente: **[LA ENTIDAD CONTRATANTE DEBE CONSIGNAR LA INFORMACIÓN QUE REQUIERA DEL PROVEEDOR PARA HACER EFECTIVO EL DESCUENTO]**

[CONSIGNAR CIUDAD Y FECHA]

.....
**Firma, nombres y apellidos del postor o
apoderado, según corresponda**

ANEXO N° 17

ELECCIÓN DE CENTRO DE ADMINISTRACIÓN DE LA JPRD

(DOCUMENTO A PRESENTAR PARA EL PERFECCIONAMIENTO DEL CONTRATO)

Señores

EVALUADORES

LICITACIÓN PÚBLICA DE OBRAS N° [CONSIGNAR NOMENCLATURA DEL PROCEDIMIENTO DE SELECCIÓN]

Presente.-

El que se suscribe, [.....], postor adjudicado y/o representante legal de [CONSIGNAR EN CASO DE SER PERSONA JURÍDICA], identificado con [CONSIGNAR TIPO DE DOCUMENTO DE IDENTIDAD] N° [CONSIGNAR NÚMERO DE DOCUMENTO DE IDENTIDAD], elijo el Centro de Administración de la JPRD del listado proporcionado por la entidad contratante:

[RELLENAR LA RAZON SOCIAL DE LA INSTITUCIÓN ARBITRAL ELEGIDA, DE ACUERDO AL LISTADO DEL NUMERAL 3.12 DEL CAPÍTULO III DE LA SECCIÓN ESPECÍFICA DE LAS BASES]

[CONSIGNAR CIUDAD Y FECHA]

.....
Firma, nombres y apellidos del postor o
representante legal o común, según corresponda

LICITACIÓN PÚBLICA ABREVIADA DE OBRAS