

BASES INTEGRADAS

BASES ESTÁNDAR DE ADJUDICACIÓN SIMPLIFICADA PARA LA CONTRATACIÓN DE LA EJECUCIÓN DE OBRAS

Aprobado mediante Directiva N°001-2019-OSCE/CD



SUB DIRECCIÓN DE NORMATIVIDAD – DIRECCIÓN TÉCNICO NORMATIVA
ORGANISMO SUPERVISOR DE LAS CONTRATACIONES DEL ESTADO - OSCE

SIMBOLOGÍA UTILIZADA:

Nº	Símbolo	Descripción
1	[ABC] / [.....]	La información solicitada dentro de los corchetes sombreados debe ser completada por la Entidad durante la elaboración de las bases.
2	[ABC] / [.....]	Es una indicación, o información que deberá ser completada por la Entidad con posterioridad al otorgamiento de la buena pro para el caso específico de la elaboración de la PROFORMA DEL CONTRATO; o por los proveedores, en el caso de los ANEXOS de la oferta.
3	Importante • Abc	Se refiere a consideraciones importantes a tener en cuenta por el órgano encargado de las contrataciones o comité de selección, según corresponda, y por los proveedores.
4	Advertencia • Abc	Se refiere a advertencias a tener en cuenta por el órgano encargado de las contrataciones o comité de selección, según corresponda, y por los proveedores.
5	Importante para la Entidad • Xyz	Se refiere a consideraciones importantes a tener en cuenta por el órgano encargado de las contrataciones o comité de selección, según corresponda, y deben ser eliminadas una vez culminada la elaboración de las bases.

CARACTERÍSTICAS DEL DOCUMENTO:

Las bases estándar deben ser elaboradas en formato WORD, y deben tener las siguientes características:

Nº	Características	Parámetros
1	Márgenes	Superior : 2.5 cm Inferior: 2.5 cm Izquierda: 2.5 cm Derecha: 2.5 cm
2	Fuente	Arial
3	Estilo de Fuente	Normal: Para el contenido en general Cursiva: Para el encabezado y pie de página Para las Consideraciones importantes (Ítem 3 del cuadro anterior)
4	Color de Fuente	Automático: Para el contenido en general Azul : Para las Consideraciones importantes (Ítem 3 del cuadro anterior)
5	Tamaño de Letra	16 : Para las dos primeras hojas de las Secciones General y Específica 11 : Para el nombre de los Capítulos. 10 : Para el cuerpo del documento en general 9 : Para el encabezado y pie de página Para el contenido de los cuadros, pudiendo variar, según la necesidad 8 : Para las Notas al pie
6	Alineación	Justificada: Para el contenido en general y notas al pie. Centrada : Para la primera página, los títulos de las Secciones y nombres de los Capítulos)
7	Interlineado	Sencillo
8	Espaciado	Anterior : 0 Posterior : 0
9	Subrayado	Para los nombres de las Secciones y para resaltar o hacer hincapié en algún concepto

INSTRUCCIONES DE USO:

- Una vez registrada la información solicitada dentro de los corchetes sombreados en gris, el texto deberá quedar en letra tamaño 10, con estilo normal, sin formato de negrita y sin sombread.
- La nota **IMPORTANTE** no puede ser modificada ni eliminada en la Sección General. En el caso de la Sección Específica debe seguirse la instrucción que se indica en dicha nota.

Elaboradas en enero de 2019
Modificadas en marzo 2019, junio 2019, diciembre 2019, julio 2020, julio y diciembre de 2021, setiembre y octubre 2022

BASES ESTÁNDAR DE ADJUDICACIÓN SIMPLIFICADA PARA LA CONTRATACIÓN DE LA EJECUCIÓN DE OBRAS¹



ADJUDICACIÓN SIMPLIFICADA N.º 16-2023-CS-MDCC PRIMERA CONVOCATORIA

BASES INTEGRADAS

CONTRATACIÓN DE LA EJECUCIÓN DE LA OBRA

**CONTRATACION POR EJECUCION DE OBRA: REMODELACION DE PTAR EN LA COMUNIDAD
DE YURACMAYO DEL DISTRITO DE CCATCCA, PROVINCIA DE QUISPICANCHI,
DEPARTAMENTO DE CUSCO**

CCATCCA, DICIEMBRE DEL 2023

¹ Estas bases se utilizarán para la contratación de la ejecución de obras. Para tal efecto, se deberá tener en cuenta la siguiente definición:

Obra: Construcción, reconstrucción, rehabilitación, remodelación, mejoramiento, demolición, renovación, ampliación y habilitación de bienes inmuebles, tales como edificaciones, estructuras, excavaciones, perforaciones, carreteras, puentes, entre otros, que requieren dirección técnica, expediente técnico, mano de obra, materiales y/o equipos.

DEBER DE COLABORACIÓN

La Entidad y todo proveedor que se someta a las presentes Bases, sea como participante, postor y/o contratista, deben conducir su actuación conforme a los principios previstos en la Ley de Contrataciones del Estado.

En este contexto, se encuentran obligados a prestar su colaboración al OSCE y a la Secretaría Técnica de la Comisión de Defensa de la Libre Competencia del INDECOPI, en todo momento según corresponda a sus competencias, a fin de comunicar presuntos casos de fraude, colusión y corrupción por parte de los funcionarios y servidores de la Entidad, así como los proveedores y demás actores que participan en el proceso de contratación.

De igual forma, deben poner en conocimiento del OSCE y a la Secretaría Técnica de la Comisión de Defensa de la Libre Competencia del INDECOPI los indicios de conductas anticompetitivas que se presenten durante el proceso de contratación, en los términos del Decreto Legislativo N° 1034, "Ley de Represión de Conductas Anticompetitivas", o norma que la sustituya, así como las demás normas de la materia.

La Entidad y todo proveedor que se someta a las presentes Bases, sea como participante, postor y/o contratista del proceso de contratación deben permitir al OSCE o a la Secretaría Técnica de la Comisión de Defensa de la Libre Competencia del INDECOPI el acceso a la información referida a las contrataciones del Estado que sea requerida, prestar testimonio o absolución de posiciones que se requieran, entre otras formas de colaboración.

SECCIÓN GENERAL

DISPOSICIONES COMUNES DEL PROCEDIMIENTO DE SELECCIÓN

(ESTA SECCIÓN NO DEBE SER MODIFICADA EN NINGÚN EXTREMO, BAJO SANCIÓN DE NULIDAD)

CAPÍTULO I ETAPAS DEL PROCEDIMIENTO DE SELECCIÓN

1.1. REFERENCIAS

Cuando en el presente documento se mencione la palabra Ley, se entiende que se está haciendo referencia a la Ley N° 30225, Ley de Contrataciones del Estado, y cuando se mencione la palabra Reglamento, se entiende que se está haciendo referencia al Reglamento de la Ley de Contrataciones del Estado aprobado por Decreto Supremo N° 344-2018-EF.

Las referidas normas incluyen sus respectivas modificaciones, de ser el caso.

1.2. CONVOCATORIA

Se realiza a través de su publicación en el SEACE de conformidad con lo señalado en el artículo 54 del Reglamento, en la fecha señalada en el calendario del procedimiento de selección, debiendo adjuntar las bases.

1.3. REGISTRO DE PARTICIPANTES

El registro de participantes se realiza conforme al artículo 55 del Reglamento. En el caso de un consorcio, basta que se registre uno (1) de sus integrantes.

Importante
<ul style="list-style-type: none">• <i>Para registrarse como participante en un procedimiento de selección convocado por las Entidades del Estado Peruano, es necesario que los proveedores cuenten con inscripción vigente y estar habilitados ante el Registro Nacional de Proveedores (RNP) que administra el Organismo Supervisor de las Contrataciones del Estado (OSCE). Para obtener mayor información, se puede ingresar a la siguiente dirección electrónica: www.rnp.gob.pe.</i>• <i>Los proveedores que deseen registrar su participación deben ingresar al SEACE utilizando su Certificado SEACE (usuario y contraseña). Asimismo, deben observar las instrucciones señaladas en el documento de orientación "Guía para el registro de participantes electrónico" publicado en https://www2.seace.gob.pe/.</i>• <i>En caso los proveedores no cuenten con inscripción vigente en el RNP y/o se encuentren inhabilitados o suspendidos para ser participantes, postores y/o contratistas, el SEACE restringirá su registro, quedando a potestad de estos intentar nuevamente registrar su participación en el procedimiento de selección en cualquier otro momento, dentro del plazo establecido para dicha etapa, siempre que haya obtenido la vigencia de su inscripción o quedado sin efecto la sanción que le impuso el Tribunal de Contrataciones del Estado.</i>

1.4. FORMULACIÓN DE CONSULTAS Y OBSERVACIONES A LAS BASES

La formulación de consultas y observaciones a las bases se efectúa de conformidad con lo establecido en los numerales 72.1 y 72.2 del artículo 72 del Reglamento, así como el literal a) del artículo 89 del Reglamento.

Importante
<i>No pueden formularse consultas ni observaciones respecto del contenido de una ficha de homologación aprobada. Las consultas y observaciones que se formulen sobre el particular, se tienen como no presentadas.</i>

1.5. ABSOLUCIÓN DE CONSULTAS, OBSERVACIONES E INTEGRACIÓN DE BASES

La absolución de consultas, observaciones e integración de las bases se realizan conforme a las disposiciones previstas en el numeral 72.4 y el literal a) del artículo 89 del Reglamento.

Importante
<ul style="list-style-type: none"><i>No se absolverán consultas y observaciones a las bases que se presenten en forma física.</i><i>Cuando exista divergencia entre lo indicado en el pliego de absolución de consultas y observaciones y la integración de bases, prevalece lo absuelto en el referido pliego; sin perjuicio, del deslinde de responsabilidades correspondiente.</i>

1.6. FORMA DE PRESENTACIÓN DE OFERTAS

Las ofertas se presentan conforme lo establecido en el artículo 59 y en el artículo 90 del Reglamento.

Las declaraciones juradas, formatos o formularios previstos en las bases que conforman la oferta deben estar debidamente firmados por el postor (firma manuscrita o digital, según la Ley N° 27269, Ley de Firmas y Certificados Digitales²). Los demás documentos deben ser visados por el postor. En el caso de persona jurídica, por su representante legal, apoderado o mandatario designado para dicho fin y, en el caso de persona natural, por este o su apoderado. No se acepta el pegado de la imagen de una firma o visto. Las ofertas se presentan foliadas.

Importante
<ul style="list-style-type: none"><i>Los formularios electrónicos que se encuentran en el SEACE y que los proveedores deben llenar para presentar sus ofertas, tienen carácter de declaración jurada.</i><i>En caso la información contenida en los documentos escaneados que conforman la oferta no coincida con lo declarado a través del SEACE, prevalece la información declarada en los documentos escaneados.</i><i>No se tomarán en cuenta las ofertas que se presenten en físico a la Entidad.</i>

1.7. PRESENTACIÓN Y APERTURA DE OFERTAS

El participante presentará su oferta de manera electrónica a través del SEACE, desde las 00:01 horas hasta las 23:59 horas del día establecido para el efecto en el cronograma del procedimiento; adjuntando el archivo digitalizado que contenga los documentos que conforman la oferta de acuerdo a lo requerido en las bases.

El participante debe verificar antes de su envío, bajo su responsabilidad, que el archivo pueda ser descargado y su contenido sea legible.

Importante
<i>Los integrantes de un consorcio no pueden presentar ofertas individuales ni conformar más de un consorcio en un procedimiento de selección, o en un determinado ítem cuando se trate de procedimientos de selección según relación de ítems.</i>

² Para mayor información sobre la normativa de firmas y certificados digitales ingresar a: <https://www.indecopi.gob.pe/web/firmas-digitales/firmar-y-certificados-digitales>

En la apertura electrónica de la oferta, el órgano encargado de las contrataciones o comité de selección, según corresponda, verifica la presentación de lo exigido en la sección específica de las bases de conformidad con el numeral 73.2 del artículo 73 del Reglamento. De no cumplir con lo requerido, la oferta se considera no admitida.

Asimismo, el órgano encargado de las contrataciones o comité de selección, según corresponda, declara no admitidas las ofertas que se encuentran por debajo del noventa por ciento (90%) del valor referencial o que excedan en más del diez por ciento (10%) del valor referencial.

1.8. EVALUACIÓN DE LAS OFERTAS

La evaluación consiste en la aplicación de los factores de evaluación previstos en el Capítulo IV de la sección específica de las bases a las ofertas admitidas, con el objeto de determinar la oferta con el mejor puntaje y el orden de prelación de las ofertas.

Para determinar la oferta con el mejor puntaje, se toma en cuenta lo indicado en el numeral 74.2 del artículo 74 del Reglamento.

En el supuesto de que dos (2) o más ofertas empaten, la determinación del orden de prelación de las ofertas empatadas se efectúa siguiendo estrictamente el orden establecido en el numeral 91.1 del artículo 91 del Reglamento.

El desempate mediante sorteo se realiza de manera electrónica a través del SEACE.

Importante

En el caso de contratación de obras que se ejecuten fuera de la provincia de Lima y Callao, cuyo valor referencial no supere los novecientos mil Soles (S/ 900,000.00), a solicitud del postor se asigna una bonificación equivalente al diez por ciento (10%) sobre el puntaje total obtenido por los postores con domicilio en la provincia donde se ejecuta la obra, o en las provincias colindantes, sean o no pertenecientes al mismo departamento o región. El domicilio es el consignado en la constancia de inscripción ante el RNP³. Lo mismo aplica en el caso de procedimientos de selección por relación de ítems, cuando algún ítem no supera el monto señalado anteriormente.

1.9. CALIFICACIÓN DE OFERTAS

Luego de culminada la evaluación, el órgano encargado de las contrataciones o comité de selección, según corresponda califica a los postores que obtuvieron el primer, segundo, tercer y cuarto lugar, según el orden de prelación, verificando que cumplan con los requisitos de calificación detallados en el numeral 3.2 del Capítulo III de la sección específica de las bases. La oferta del postor que no cumpla con los requisitos de calificación es descalificada.

Si alguno de los cuatro (4) postores no cumple con los requisitos de calificación, se aplica lo establecido en los numerales 75.2 y 75.3 del artículo 75 del Reglamento.

1.10. SUBSANACIÓN DE LAS OFERTAS

La subsanación de las ofertas se sujeta a lo establecido en el artículo 60 del Reglamento. La corrección aritmética a la que hace referencia el numeral 60.4 de dicho artículo procede para la ejecución de obras a suma alzada.

El plazo que se otorgue para la subsanación no puede ser inferior a un (1) día hábil.

³ La constancia de inscripción electrónica se visualizará en el portal web del Registro Nacional de Proveedores: www.mrp.gob.pe

La solicitud de subsanación se realiza de manera electrónica a través del SEACE y será remitida al correo electrónico consignado por el postor al momento de realizar su inscripción en el RNP, siendo su responsabilidad el permanente seguimiento de las notificaciones a dicho correo. La notificación de la solicitud se entiende efectuada el día de su envío al correo electrónico.

La presentación de las subsanaciones se realiza a través del SEACE. No se tomará en cuenta la subsanación que se presente en físico a la Entidad.

1.11. RECHAZO DE LAS OFERTAS

Previo al otorgamiento de la buena pro, el comité de selección revisa las ofertas económicas que cumplen los requisitos de calificación, de conformidad con lo establecido para el rechazo de ofertas, previsto en el artículo 68 del Reglamento, de ser el caso.

De rechazarse alguna de las ofertas calificadas, el órgano encargado de las contrataciones o comité de selección, según corresponda, revisa el cumplimiento de los requisitos de calificación de los postores que siguen en el orden de prelación, en caso las hubiere.

1.12. OTORGAMIENTO DE LA BUENA PRO

Definida la oferta ganadora, el órgano encargado de las contrataciones o comité de selección, según corresponda, otorga la buena pro, mediante su publicación en el SEACE, incluyendo el cuadro comparativo y las actas debidamente motivadas de los resultados de la admisión, no admisión, evaluación, calificación, descalificación, rechazo y el otorgamiento de la buena pro.

1.13. CONSENTIMIENTO DE LA BUENA PRO

Cuando se hayan presentado dos (2) o más ofertas, el consentimiento de la buena pro se produce a los cinco (5) días hábiles siguientes de la notificación de su otorgamiento, sin que los postores hayan ejercido el derecho de interponer el recurso de apelación.

En caso que se haya presentado una sola oferta, el consentimiento de la buena pro se produce el mismo día de la notificación de su otorgamiento.

El consentimiento del otorgamiento de la buena pro se publica en el SEACE al día hábil siguiente de producido.

Importante

Una vez consentido el otorgamiento de la buena pro, el órgano encargado de las contrataciones o el órgano de la Entidad al que se haya asignado tal función realiza la verificación de la oferta presentada por el postor ganador de la buena pro conforme lo establecido en el numeral 64.6 del artículo 64 del Reglamento.

CAPÍTULO II SOLUCIÓN DE CONTROVERSIAS DURANTE EL PROCEDIMIENTO DE SELECCIÓN

2.1. RECURSO DE APELACIÓN

A través del recurso de apelación se pueden impugnar los actos dictados durante el desarrollo del procedimiento de selección hasta antes del perfeccionamiento del contrato.

El recurso de apelación se presenta ante la Entidad convocante, y es conocido y resuelto por su Titular, cuando el valor referencial sea igual o menor a cincuenta (50) UIT. Cuando el valor referencial sea mayor a dicho monto, el recurso de apelación se presenta ante y es resuelto por el Tribunal de Contrataciones del Estado.

En los procedimientos de selección según relación de ítems, el valor referencial total del procedimiento determina ante quién se presenta el recurso de apelación.

Los actos que declaren la nulidad de oficio, la cancelación del procedimiento de selección y otros actos emitidos por el Titular de la Entidad que afecten la continuidad de este, se impugnan ante el Tribunal de Contrataciones del Estado.

Importante
<ul style="list-style-type: none"><i>Una vez otorgada la buena pro, el órgano encargado de las contrataciones o comité de selección, según corresponda, está en la obligación de permitir el acceso de los participantes y postores al expediente de contratación, salvo la información calificada como secreta, confidencial o reservada por la normativa de la materia, a más tardar dentro del día siguiente de haberse solicitado por escrito.</i> <p><i>Luego de otorgada la buena pro no se da a conocer las ofertas cuyos requisitos de calificación no fueron analizados y revisados por el órgano encargado de las contrataciones o comité de selección, según corresponda.</i></p> <ul style="list-style-type: none"><i>A efectos de recoger la información de su interés, los postores pueden valerse de distintos medios, tales como: (i) la lectura y/o toma de apuntes, (ii) la captura y almacenamiento de imágenes, e incluso (iii) pueden solicitar copia de la documentación obrante en el expediente, siendo que, en este último caso, la Entidad deberá entregar dicha documentación en el menor tiempo posible, previo pago por tal concepto.</i><i>El recurso de apelación se presenta ante la Mesa de Partes del Tribunal o ante las oficinas desconcentradas del OSCE o en la Unidad de Trámite Documentario de la Entidad, según corresponda.</i>

2.2. PLAZOS DE INTERPOSICIÓN DEL RECURSO DE APELACIÓN

La apelación contra el otorgamiento de la buena pro o contra los actos dictados con anterioridad a ella se interpone dentro de los cinco (5) días hábiles siguientes de haberse notificado el otorgamiento de la buena pro.

La apelación contra los actos dictados con posterioridad al otorgamiento de la buena pro, contra la declaración de nulidad, cancelación y declaratoria de desierto del procedimiento, se interpone dentro de los cinco (5) días hábiles siguientes de haberse tomado conocimiento del acto que se desea impugnar.

CAPÍTULO III DEL CONTRATO

3.1. PERFECCIONAMIENTO DEL CONTRATO

Los plazos y el procedimiento para perfeccionar el contrato se realiza conforme a lo indicado en el artículo 141 del Reglamento.

Para perfeccionar el contrato, el postor ganador de la buena pro debe presentar los documentos señalados en los artículos 139 y 175 del Reglamento, así como los previstos en la sección específica de las bases.

3.2. GARANTÍAS

Las garantías que deben otorgar los postores y/o contratistas, según corresponda, son las de fiel cumplimiento del contrato y por los adelantos.

3.2.1. GARANTÍA DE FIEL CUMPLIMIENTO

Como requisito indispensable para perfeccionar el contrato, el postor ganador debe entregar a la Entidad la garantía de fiel cumplimiento del mismo por una suma equivalente al diez por ciento (10%) del monto del contrato original. Esta se mantiene vigente hasta el consentimiento de la liquidación final.

Importante
<i>En los contratos de ejecución de obras que celebren las Entidades con las micro y pequeñas empresas, estas últimas pueden otorgar como garantía de fiel cumplimiento el diez por ciento (10%) del monto del contrato original, porcentaje que es retenido por la Entidad durante la primera mitad del número total de pagos a realizarse, de forma prorrateada en cada pago, con cargo a ser devuelto a la finalización del mismo, conforme lo establece el artículo 149 del Reglamento, siempre que:</i>
<i>a) El procedimiento de selección original del cual derive el contrato a suscribirse sea una Adjudicación Simplificada.</i>
<i>b) El plazo de ejecución de la obra sea igual o mayor a sesenta (60) días calendario; y,</i>
<i>c) El pago a favor del contratista considere, al menos, dos (2) valorizaciones periódicas, en función del avance de obra.</i>

3.2.2. GARANTÍA DE FIEL CUMPLIMIENTO POR PRESTACIONES ACCESORIAS

En las contrataciones que conllevan la ejecución de prestaciones accesorias, tales como mantenimiento, reparación o actividades afines, se otorga una garantía adicional por una suma equivalente al diez por ciento (10%) del monto del contrato de la prestación accesorio, la misma que debe ser renovada periódicamente hasta el cumplimiento total de las obligaciones garantizadas.

3.2.3. GARANTÍA POR ADELANTO

En caso se haya previsto en la sección específica de las bases la entrega de adelantos, el contratista debe presentar una garantía emitida por idéntico monto conforme a lo estipulado en el artículo 153 del Reglamento.

3.3. REQUISITOS DE LAS GARANTÍAS

Las garantías que se presenten deben ser incondicionales, solidarias, irrevocables y de realización automática en el país, al solo requerimiento de la Entidad. Asimismo, deben ser emitidas por empresas que se encuentren bajo la supervisión directa de la Superintendencia de Banca, Seguros y Administradoras Privadas de Fondos de Pensiones, y que cuenten con clasificación de riesgo B o superior. Asimismo, deben estar autorizadas para emitir garantías; o estar consideradas en la última lista de bancos extranjeros de primera categoría que periódicamente publica el Banco Central de Reserva del Perú.

Importante

Corresponde a la Entidad verificar que las garantías presentadas por el postor ganador de la buena pro y/o contratista cumplan con los requisitos y condiciones necesarios para su aceptación y eventual ejecución; sin perjuicio de la determinación de las responsabilidades funcionales que correspondan.

Advertencia

Los funcionarios de las Entidades no deben aceptar garantías emitidas bajo condiciones distintas a las establecidas en el presente numeral, debiendo tener en cuenta lo siguiente:

- 1. La clasificadora de riesgo que asigna la clasificación a la empresa que emite la garantía debe encontrarse listada en el portal web de la SBS (<http://www.sbs.gob.pe/sistema-financiero/clasificadoras-de-riesgo>).*
- 2. Se debe identificar en la página web de la clasificadora de riesgo respectiva, cuál es la clasificación vigente de la empresa que emite la garantía, considerando la vigencia a la fecha de emisión de la garantía.*
- 3. Para fines de lo establecido en el artículo 148 del Reglamento, la clasificación de riesgo B, incluye las clasificaciones B+ y B.*
- 4. Si la empresa que otorga la garantía cuenta con más de una clasificación de riesgo emitida por distintas empresas listadas en el portal web de la SBS, bastará que en una de ellas cumpla con la clasificación mínima establecida en el Reglamento.*

En caso exista alguna duda sobre la clasificación de riesgo asignada a la empresa emisora de la garantía, se deberá consultar a la clasificadora de riesgos respectiva.

De otro lado, además de cumplir con el requisito referido a la clasificación de riesgo, a efectos de verificar si la empresa emisora se encuentra autorizada por la SBS para emitir garantías, debe revisarse el portal web de dicha Entidad (<http://www.sbs.gob.pe/sistema-financiero/relacion-de-empresas-que-se-encuentran-autorizadas-a-emitir-cartas-fianza>).

Los funcionarios competentes deben verificar la autenticidad de la garantía a través de los mecanismos establecidos (consulta web, teléfono u otros) por la empresa emisora.

3.4. EJECUCIÓN DE GARANTÍAS

La Entidad puede solicitar la ejecución de las garantías conforme a los supuesto contemplados en el artículo 155 del Reglamento.

3.5. ADELANTOS

La Entidad puede establecer la entrega de adelantos directos y adelantos para materiales e insumos, y en el caso de contratos bajo la modalidad llave en mano, para equipamiento y mobiliario, de conformidad con el artículo 180 del Reglamento, siempre que ello haya sido previsto en la sección específica de las bases.

3.6. VALORIZACIONES

Las valorizaciones son la cuantificación económica de un avance físico en la ejecución de la obra, realizada en un período determinado, tienen el carácter de pagos a cuenta y son elaboradas el último día de cada período previsto en la sección específica de las bases, por el inspector o supervisor, según corresponda y el contratista.

En caso se haya suscrito contrato con un consorcio, el pago de las valorizaciones se realizará a quien se indique en el contrato de consorcio.

Advertencia

En caso de retraso en los pagos a cuenta o pago final por parte de la Entidad, salvo que se deba a caso fortuito o fuerza mayor, esta reconoce al contratista los intereses legales correspondientes, de conformidad con el artículo 39 de la Ley y los artículos 1244, 1245 y 1246 del Código Civil, debiendo repetir contra los responsables de la demora injustificada.

3.7. REAJUSTES

Los reajustes se calculan conforme lo indicado en el numeral 38.3 del artículo 38 y el artículo 195 del Reglamento.

Importante

Tanto la elaboración como la aplicación de las fórmulas polinómicas se sujetan a lo dispuesto en el Decreto Supremo N° 011-79-VC y sus modificatorias, ampliatorias y complementarias.

3.8. PENALIDADES

3.8.1. PENALIDAD POR MORA EN LA EJECUCIÓN DE LA PRESTACIÓN

En caso de retraso injustificado del contratista en la ejecución de las prestaciones objeto del contrato, la Entidad le aplica automáticamente una penalidad por mora por cada día de atraso, de conformidad con el artículo 162 del Reglamento.

3.8.2. OTRAS PENALIDADES

La Entidad puede establecer penalidades distintas a la mencionada en el numeral precedente, según lo previsto en el artículo 163 del Reglamento y lo indicado en la sección específica de las bases.

Estos dos tipos de penalidades se calculan en forma independiente y pueden alcanzar cada una un monto máximo equivalente al diez por ciento (10%) del monto del contrato vigente, o de ser el caso, del ítem que debió ejecutarse.

3.9. INCUMPLIMIENTO DEL CONTRATO

Las causales para la resolución del contrato, serán aplicadas de conformidad con el artículo 36 de la Ley y 164 del Reglamento.

3.10. DISPOSICIONES FINALES

Todos los demás aspectos del presente procedimiento no contemplados en las bases se regirán supletoriamente por la Ley y su Reglamento, así como por las disposiciones legales vigentes.

SECCIÓN ESPECÍFICA

CONDICIONES ESPECIALES DEL PROCEDIMIENTO DE SELECCIÓN

(EN ESTA SECCIÓN LA ENTIDAD DEBERÁ COMPLETAR LA INFORMACIÓN EXIGIDA, DE ACUERDO A LAS INSTRUCCIONES INDICADAS)

CAPÍTULO I GENERALIDADES

1.1. ENTIDAD CONVOCANTE

Nombre : **MUNICIPALIDAD DISTRITAL DE CCATCCA**
RUC N° : **20226560824**
Domicilio legal : **PLAZA DE ARMAS S/N (CARRETERA MALDONADO)
DISTRITO DE CCATCCA – PROVINCIA QUISPICANCHI-
DEPARTAMENTO DE CUSCO**
Teléfono: : **---**
Correo electrónico: : **notificacion.logistica.mdcc@gmail.com**

1.2. OBJETO DE LA CONVOCATORIA

El presente procedimiento de selección tiene por objeto la contratación de la ejecución de la obra **CONTRATACION POR EJECUCION DE OBRA: REMODELACION DE PTAR EN LA COMUNIDAD DE YURACMAYO DEL DISTRITO DE CCATCCA, PROVINCIA DE QUISPICANCHI, DEPARTAMENTO DE CUSCO.**

1.3. VALOR REFERENCIAL⁴

El valor referencial asciende a **S/. 293,077.89 (Doscientos noventa tres mil setenta y siete con 89/100 soles)**, incluidos los impuestos de Ley y cualquier otro concepto que incida en el costo total de la ejecución de la obra. El valor referencial ha sido calculado al mes de octubre 2023.

Se acoge la
observación
N° 01

Valor Referencial (VR)	Límites ⁵	
	Inferior	Superior
S/.293,077.89 (Doscientos noventa tres mil setenta y siete con 89/100 soles) incluyendo IGV	S/.263,770.11 (Doscientos sesenta y tres mil setecientos setenta con 11/100 soles) 90% DEL VALOR REFERENCIAL	S/.322,385.68 (Trescientos veinte dos mil trescientos ochenta y cinco con 68/100 soles) 110% DEL VALOR REFERENCIAL

1.4. EXPEDIENTE DE CONTRATACIÓN

Documento y fecha de aprobación del expediente de contratación : **Resolución de Gerencia Municipal N° 361-2023-GM-MDCC, de fecha 19 de Diciembre de 2023**

Documento y fecha de aprobación del expediente técnico : **Resolución de Gerencia Municipal N° 302-2023-GM-MDCC, de fecha 24 de Octubre de 2023**

Documento y fecha de actualización del expediente técnico, de corresponder :

⁴ El monto del valor referencial indicado en esta sección de las bases no debe diferir del monto del valor referencial consignado en la ficha del procedimiento en el SEACE. No obstante, de existir contradicción entre estos montos, primará el monto del valor referencial indicado en las bases aprobadas.

⁵ De acuerdo a lo señalado en el artículo 48 del Reglamento, estos límites se calculan considerando dos (2) decimales. Para ello, si el límite inferior tiene más de dos (2) decimales, se aumenta en un dígito el valor del segundo decimal; en el caso del límite superior, se considera el valor del segundo decimal sin efectuar el redondeo.

Tipo y número del procedimiento de selección que se convocó para la elaboración del expediente técnico, de corresponder : [.....]

1.5. FUENTE DE FINANCIAMIENTO

18 CANON SOBRE CANON

1.6. SISTEMA DE CONTRATACIÓN

El presente procedimiento se rige por el sistema de **A SUMA ALZADA**, de acuerdo con lo establecido en el expediente de contratación respectivo.

1.7. MODALIDAD DE EJECUCIÓN

LLAVE EN MANO

1.8. ALCANCES DEL REQUERIMIENTO

El alcance de la ejecución de la obra está definido en el Capítulo III de la presente sección de las bases.

1.9. PLAZO DE EJECUCIÓN DE LA OBRA

02 meses (60 días calendarios); que corresponde a la construcción de todos los componentes programados de acuerdo a los planos y especificaciones técnicas, el mismo que se computa desde el día siguiente de cumplidas las condiciones previstas en el artículo 176 del Reglamento, en concordancia con lo establecido en el expediente de contratación y en el expediente técnico de obra

1.10. COSTO DE REPRODUCCIÓN Y ENTREGA DE BASES Y DEL EXPEDIENTE TÉCNICO DE LA OBRA

Los participantes registrados tienen el derecho a recabar las bases y el expediente técnico de la obra en versión impresa o digital, según su elección, para cuyo efecto deben:

Pagar en	:	OFICINA DE CAJA Y RENTAS DE LA ENTIDAD MUNICIPALIDAD DISTRITAL DE CCATCCA
Recoger en	:	UNIDAD DE LOGISTICA
Costo de bases	:	Impresa: S/ 10.00
Costo del expediente técnico	:	Impreso: S/ 100.00 Digital: S/ 20.00

Las bases y el expediente técnico se entregan inmediatamente después de realizado el pago correspondiente. Excepcionalmente, el expediente técnico en versión impresa puede ser entregado dentro del plazo máximo de un (1) día hábil de efectuado el pago.

1.11. ACCESO VIRTUAL AL EXPEDIENTE TÉCNICO DE LA OBRA

El expediente técnico de la obra en versión digital se encuentra publicado en el SEACE, obligatoriamente, desde la fecha de la convocatoria del presente procedimiento de selección.

1.12. BASE LEGAL

- ✓ Ley N° 31638, Ley de Presupuesto del Sector Público para el año Fiscal 2023 3.
- ✓ Ley 31639, Ley de Equilibrio Financiero del Presupuesto del Sector Público del año fiscal
- ✓ Ley N° 27806, Ley de Transparencia y de Acceso a la Información Pública.
- ✓ Decreto Supremo N° 082-2019-EF que aprueba el Texto Único Ordenado de la Ley N° 30225, Ley de Contrataciones del Estado
- ✓ Ley N° 30225, que aprueba la Ley de Contrataciones del Estado y su modificatoria el Decreto Legislativo 1444.
- ✓ Decreto Supremo N° 344-2018-EF, Reglamento de la Ley de Contrataciones del Estado, modificado por el Decreto Supremo N° 377-2019-EF, Decreto Supremo N° 168-2020-EF, Decreto Supremo N° 250-2020-EF y Decreto Supremo N° 162-2021-EF.
- ✓ Decreto Supremo N° 004-2019-JUS que aprueba el T.U.O. de la ley N° 27444 Ley del Procedimiento Administrativo General.
- ✓ Ley N° 27867 – Ley Orgánica de Gobiernos Regionales, modificado por la Ley N° 31433.
- ✓ Ley 29783 ley de seguridad y salud en el trabajo.
- ✓ Decreto Supremo N° 005-2012-TR - Reglamento de la Ley N° 29783, Ley de Seguridad y Salud en el Trabajo.
- ✓ Resolución Ministerial N° 1275-2021/MINSA – en el que se aprueba la Directiva Administrativa N° 321-MINSA/DGIESP-2021, Directiva Administrativa que establece disposiciones para la vigilancia, prevención y control de la salud de los trabajadores con riesgo a exposición a SARS-CoV-2.
- ✓ Directivas y opiniones del Organismo Supervisor de las Contrataciones del Estado (OSCE).
- 14. Reglamento Nacional de Edificaciones
- ✓ Decreto Supremo N° 011-79-VC
- ✓ Normas sobre consideraciones de mitigación de impacto Ambiental.
- ✓ Reglamento del sistema Nacional de Defensa Civil
- ✓ Reglamento para la autorización de Obras en Vías Públicas.
- ✓ Y otras aplicables

Las referidas normas incluyen sus respectivas modificaciones, de ser el caso.

CAPÍTULO II DEL PROCEDIMIENTO DE SELECCIÓN

2.1. CALENDARIO DEL PROCEDIMIENTO DE SELECCIÓN

Según el cronograma de la ficha de selección de la convocatoria publicada en el SEACE.

Importante

De conformidad con la vigesimosegunda Disposición Complementaria Final del Reglamento, en caso la Entidad (Ministerios y sus organismos públicos, programas o proyectos adscritos) haya difundido el requerimiento a través del SEACE siguiendo el procedimiento establecido en dicha disposición, no procede formular consultas u observaciones al requerimiento.

2.2. CONTENIDO DE LAS OFERTAS

La oferta contendrá, además de un índice de documentos⁶, la siguiente documentación:

2.2.1. Documentación de presentación obligatoria

2.2.1.1. Documentos para la admisión de la oferta

a) Declaración jurada de datos del postor. **(Anexo N° 1)**

b) Documento que acredite la representación de quien suscribe la oferta.

En caso de persona jurídica, copia del certificado de vigencia de poder del representante legal, apoderado o mandatario designado para tal efecto.

En caso de persona natural, copia del documento nacional de identidad o documento análogo, o del certificado de vigencia de poder otorgado por persona natural, del apoderado o mandatario, según corresponda.

En el caso de consorcios, este documento debe ser presentado por cada uno de los integrantes del consorcio que suscriba la promesa de consorcio, según corresponda.

c) Declaración jurada de acuerdo con el literal b) del artículo 52 del Reglamento. **(Anexo N° 2)**

d) Declaración jurada de cumplimiento del Expediente Técnico, según el numeral 3.1 del Capítulo III de la presente sección. **(Anexo N° 3)**

e) Declaración jurada de plazo de ejecución de la obra. **(Anexo N° 4)**

f) Promesa de consorcio con firmas legalizadas, de ser el caso, en la que se consigne los integrantes, el representante común, el domicilio común y las obligaciones a las que se compromete cada uno de los integrantes del consorcio, así como el porcentaje equivalente a dichas obligaciones. **(Anexo N° 5)**

g) El precio de la oferta en soles y:

✓

I desagregado de partidas, cuando el procedimiento se haya convocado a suma alzada.

⁶ La omisión del índice no determina la no admisión de la oferta.

✓

os precios unitarios, considerando las partidas según lo previsto en el último párrafo del literal b) del artículo 35 del Reglamento.

Asimismo, la oferta incluye el monto de la prestación accesorio, cuando corresponda. **(Anexo N° 6)**

El precio total de la oferta y los subtotales que lo componen deben ser expresados con dos (2) decimales. Los precios unitarios pueden ser expresados con más de dos (2) decimales.

Importante

- *El órgano encargado de las contrataciones o comité de selección, según corresponda, no puede incorporar documentos adicionales para la admisión de la oferta a los establecidos en este acápite.*
- *El análisis de precios unitarios y el detalle de los gastos generales fijos y variables de la oferta se presentan para el perfeccionamiento del contrato.*
- *El órgano encargado de las contrataciones o comité de selección, según corresponda, declara no admitidas las ofertas que no se encuentren dentro de los límites del valor referencial previstos en el numeral 28.2 del artículo 28 de la Ley. Asimismo, verifica la presentación de los documentos requeridos. De no cumplir con lo requerido, la oferta se considera no admitida.*

2.2.1.2. Documentos para acreditar los requisitos de calificación

Incorporar en la oferta los documentos que acreditan los “**Requisitos de Calificación**” que se detallan en el numeral 3.2 del Capítulo III de la presente sección de las bases.

2.2.2. Documentación de presentación facultativa:

- a) En el caso de microempresas y pequeñas empresas integradas por personas con discapacidad, o en el caso de consorcios conformados en su totalidad por estas empresas, deben presentar la constancia o certificado con el cual acredite su inscripción en el Registro de Empresas Promocionales para Personas con Discapacidad⁷.
- b) Solicitud de bonificación del cinco por ciento (5%) por tener la condición de micro y pequeña empresa **(Anexo N°11)**.

Importante para la Entidad

- *En caso el órgano encargado de las contrataciones o comité de selección, según corresponda, considere evaluar otros factores además del precio, incluir el siguiente literal:*
- c) *Incorporar en la oferta los documentos que acreditan los “Factores de Evaluación” establecidos en el Capítulo IV de la presente sección de las bases, a efectos de obtener el puntaje previsto en dicho Capítulo para cada factor.*
- *Si durante la fase de actos preparatorios, las Entidades advierten que es posible la participación de proveedores que gozan del beneficio de la exoneración del IGV prevista en la Ley N° 27037, Ley de Promoción de la Inversión en la Amazonía, consignar el siguiente literal:*

⁷ Dicho documento se tendrá en consideración en caso de empate, conforme a lo previsto en el artículo 91 del Reglamento.

d) Los postores que apliquen el beneficio de la exoneración del IGV previsto en la Ley N° 27037, Ley de Promoción de la Inversión en la Amazonía, deben presentar la Declaración Jurada de cumplimiento de condiciones para la aplicación de la exoneración del IGV. (Anexo N° 7)

- En el caso de contratación de obras que se ejecuten fuera de la provincia de Lima y Callao, cuyo valor referencial del procedimiento de selección no supere los novecientos mil Soles (S/. 900,000.00), consignar el siguiente literal:

e) Los postores con domicilio en la provincia donde se ejecutará la obra, o en las provincias colindantes, sean o no pertenecientes al mismo departamento o región, pueden presentar la solicitud de bonificación por obras ejecutadas fuera de la provincia de Lima y Callao, según Anexo N° 8.

Lo mismo aplica en el caso de procedimientos por relación de ítems cuando el monto del valor referencial de algún ítem no supere dicho monto, en cuyo caso debe consignarse el o los ítems, en los cuales los postores pueden solicitar la referida bonificación, adicionando el siguiente párrafo:

Dicha solicitud se puede presentar en el [CONSIGNAR EL ÍTEM O ÍTEMS, SEGÚN CORRESPONDA, EN LOS QUE SE PUEDE SOLICITAR LA BONIFICACIÓN].

Incorporar a las bases o eliminar, según corresponda.

Advertencia

El órgano encargado de las contrataciones o comité de selección, según corresponda, no podrá exigir al postor la presentación de documentos que no hayan sido indicados en los acápites "Documentos para la admisión de la oferta", "Requisitos de calificación" y "Factores de evaluación".

Importante para la Entidad

Esta disposición solo debe ser incluida en el caso de procedimientos de selección cuyo valor referencial sea igual o menor a cincuenta (50) UIT:

2.3. PRESENTACIÓN DEL RECURSO DE APELACIÓN

"El recurso de apelación se presenta ante la Unidad de Trámite Documentario de la Entidad.

En caso el participante o postor opte por presentar recurso de apelación y por otorgar la garantía mediante depósito en cuenta bancaria, se debe realizar el abono en:

N ° de Cuenta : 00161034363

Banco : BANCO DE LA NACION

N° CC⁸ : 01816100016103436302

”

Incorporar a las bases o eliminar, según corresponda

2.4. REQUISITOS PARA PERFECCIONAR EL CONTRATO

El postor ganador de la buena pro debe presentar los siguientes documentos para perfeccionar el contrato:

- a) Garantía de fiel cumplimiento del contrato.
- b) Garantía de fiel cumplimiento por prestaciones accesorias, de ser el caso.
- c) Solicitud para la constitución del fideicomiso, en el marco de lo establecido en el literal a) del numeral 184.9 del artículo 184 del Reglamento, de ser el caso⁹.

⁸ En caso de transferencia interbancaria.

⁹ Cuando la Entidad no haya incorporado en las bases la obligación de constituir un fideicomiso para la administración de los adelantos destinados a la ejecución de obra, el postor adjudicado puede presentar la solicitud para la constitución del fideicomiso.

- d) Contrato de consorcio con firmas legalizadas ante Notario de cada uno de los integrantes, de ser el caso.
- e) Código de cuenta interbancaria (CCI) o, en el caso de proveedores no domiciliados, el número de su cuenta bancaria y la entidad bancaria en el exterior.
- f) Copia de la vigencia del poder del representante legal de la empresa que acredite que cuenta con facultades para perfeccionar el contrato, cuando corresponda.
- g) Copia de DNI del postor en caso de persona natural, o de su representante legal en caso de persona jurídica.
- h) Domicilio para efectos de la notificación durante la ejecución del contrato.
- i) Autorización de notificación de la decisión de la Entidad sobre la solicitud de ampliación de plazo mediante medios electrónicos de comunicación ¹⁰. **(Anexo N°12)**
- j) Constancia de capacidad libre de contratación expedida por el RNP¹¹.
- k) Programa de Ejecución de Obra (CPM) el cual presenta la ruta crítica y el calendario de avance de obra valorizado.
- l) Calendario de adquisición de materiales e insumos necesarios para la ejecución de obra, en concordancia con el calendario de avance de obra valorizado. Este calendario se actualiza con cada ampliación de plazo otorgada, en concordancia con el calendario de avance de obra valorizado vigente.
- m) Calendario de utilización de equipo, en caso la naturaleza de la contratación lo requiera.
- n) Memoria en la que se señalen las consideraciones que se han tomado en cuenta para la elaboración de los documentos indicados en los literales k), l) y m).
- o) Análisis de precios unitarios de las partidas y detalle de los gastos generales fijos y variables de la oferta, en caso de obras sujetas a precios unitarios¹².
- p) Desagregado por partidas que dio origen a la oferta, en caso de obras a suma alzada.
- q) Copia de documentos que sustenten la propiedad, la posesión, el compromiso de compra venta o alquiler u otro documento que acredite la disponibilidad del requisito de calificación equipamiento estratégico. En el caso que el postor ganador sea un consorcio los documentos de acreditación de este requisito pueden estar a nombre del consorcio o de uno de sus integrantes.
- r) Copia de los diplomas que acrediten la formación académica requerida del plantel profesional clave, en caso que el grado o título profesional requerido no se encuentre publicado en el Registro Nacional de Grados Académicos y Títulos Profesionales a cargo de la de la Superintendencia Nacional de Educación Superior Universitaria – SUNEDU¹³.
- s) Copia de (i) contratos y su respectiva conformidad o (ii) constancias o (iii) certificados o (iv) cualquier otra documentación que, de manera fehaciente demuestre la experiencia del personal que conforma el plantel profesional clave.

Importante

- ***La Entidad debe aceptar las diferentes denominaciones utilizadas para acreditar la carrera profesional requerida, aun cuando no coincida literalmente con aquella prevista en los requisitos de calificación (por ejemplo Ingeniería Ambiental, Ingeniería en Gestión Ambiental, Ingeniería y Gestión Ambiental u otras denominaciones).***
- ***Los documentos que acreditan la experiencia del personal deben incluir como mínimo los nombres y apellidos del profesional, el cargo desempeñado, el plazo de la prestación indicando el día, mes y año de inicio y culminación, el nombre de la Entidad u organización que emite el documento, la fecha de emisión y nombres y apellidos de quien suscribe el documento.***

En caso estos documentos establezcan el plazo de la experiencia adquirida por el profesional en meses sin especificar los días la Entidad debe considerar el mes completo.

¹⁰ En tanto se implemente la funcionalidad en el SEACE, de conformidad con la Primera Disposición Complementaria Transitoria del Decreto Supremo N° 234-2022-EF.

¹¹ Este requisito no aplica para procedimientos de contratación directa por la causal de carácter de secreto, secreto militar o por razones de orden interno.

¹² La Entidad puede requerir este documento en caso de obras a suma alzada.

¹³ <https://enlinea.sunedu.gob.pe/>

De presentarse experiencia ejecutada paralelamente (traslape), para el cómputo del tiempo de dicha experiencia sólo se considerará una vez el periodo traslapado. No obstante, de presentarse periodos traslapados en el residente de obra, no se considera ninguna de las experiencias acreditadas, salvo la ejecución de obras por paquete.

Se considerará aquella experiencia que no tenga una antigüedad mayor a veinticinco (25) años anteriores a la fecha de la presentación de ofertas.

Asimismo, la Entidad debe valorar de manera integral los documentos presentados para acreditar dicha experiencia. En tal sentido, aun cuando en los documentos presentados la denominación del cargo o puesto no coincida literalmente con aquella prevista en los requisitos de calificación, se deberá validar la experiencia si las actividades que realizó el profesional corresponden con la función propia del cargo o puesto requerido.

- Cuando el postor ganador de la buena pro presenta como plantel profesional clave a profesionales que se encuentren prestando servicios como residente o supervisor en obras contratadas por la Entidad que no cuentan con recepción, procede otorgar plazo adicional para subsanar, conforme lo previsto en el literal a) del artículo 141 del Reglamento.*
- En caso que el postor ganador de la buena pro sea un consorcio, las garantías que presente este para el perfeccionamiento del contrato, así como durante la ejecución contractual, de ser el caso, además de cumplir con las condiciones establecidas en el artículo 33 de la Ley y en el artículo 148 del Reglamento, deben consignar expresamente el nombre completo o la denominación o razón social de los integrantes del consorcio, en calidad de garantizados, de lo contrario no podrán ser aceptadas por las Entidades. No se cumple el requisito antes indicado si se consigna únicamente la denominación del consorcio, conforme lo dispuesto en la Directiva "Participación de Proveedores en Consorcio en las Contrataciones del Estado".*
- En los contratos de ejecución de obras que celebren las Entidades con las micro y pequeñas empresas, estas últimas pueden otorgar como garantía de fiel cumplimiento el diez por ciento (10%) del monto del contrato, porcentaje que es retenido por la Entidad durante la primera mitad del número total de pagos a realizarse, de forma prorrateada en cada pago, con cargo a ser devuelto a la finalización del mismo, conforme lo establece el numeral 149.4 del artículo 149 del Reglamento y numeral 151.3 del artículo 151 del Reglamento, siempre que:
a) El procedimiento de selección original del cual derive el contrato a suscribirse sea una Adjudicación Simplificada.
b) El plazo de ejecución de la obra sea igual o mayor a sesenta (60) días calendario; y,
c) El pago a favor del contratista considere, al menos, dos (2) valorizaciones periódicas, en función del avance de obra.*

Para dicho efecto los postores deben encontrarse registrados en el REMYPE, consignando en la Declaración Jurada de Datos del Postor (Anexo N° 1) o en la solicitud de retención de la garantía durante el perfeccionamiento del contrato, que tienen la condición de MYPE, lo cual será verificado por la Entidad en el link <http://www2.trabajo.gob.pe/servicios-en-linea-2-2> opción consulta de empresas acreditadas en el REMYPE.

Importante para la Entidad

En caso se determine que adicionalmente se puede considerar otro tipo de documentación a ser presentada para el perfeccionamiento del contrato, consignar el siguiente literal:

- t) [DE ACUERDO AL OBJETO CONTRACTUAL CONVOCADO REQUERIR LA PRESENTACIÓN DE OTROS DOCUMENTOS, SEGÚN CORRESPONDA].

Incorporar a las bases o eliminar, según corresponda.

Importante

- *Corresponde a la Entidad verificar que las garantías presentadas por el postor ganador de la buena pro cumplan con los requisitos y condiciones necesarios para su aceptación y eventual ejecución; sin perjuicio de la determinación de las responsabilidades funcionales que correspondan.*
- *De conformidad con el Reglamento Consular del Perú aprobado mediante Decreto Supremo N° 076-2005-RE para que los documentos públicos y privados extendidos en el exterior tengan validez en el Perú, deben estar legalizados por los funcionarios consulares peruanos y refrendados por el Ministerio de Relaciones Exteriores del Perú, salvo que se trate de documentos públicos emitidos en países que formen parte del Convenio de la Apostilla, en cuyo caso bastará con que estos cuenten con la Apostilla de la Haya¹⁴.*
- *La Entidad no puede exigir documentación o información adicional a la consignada en el presente numeral para el perfeccionamiento del contrato.*

2.5. PERFECCIONAMIENTO DEL CONTRATO

El contrato se perfecciona con la suscripción del documento que lo contiene. Para dicho efecto el postor ganador de la buena pro, dentro del plazo previsto en el artículo 141 del Reglamento, debe presentar la documentación requerida en **MESA DE PARTES DE LA MUNICIPALIDAD DISTRITAL DE CCATCCA. SITIO EN PLAZA DE ARMAS S/N (CARRETERA MALDONADO) DISTRITO DE CCATCCA – PROVINCIA QUISPICANCHI- DEPARTAMENTO DE CUSCO**

2.6. ADELANTOS¹⁵

2.6.1. ADELANTO DIRECTO

“La Entidad otorgará un adelanto de 10% del monto del contrato original.

El contratista debe solicitar formalmente el adelanto dentro de los ocho (8) días siguientes a la suscripción del contrato, adjuntando a su solicitud la garantía por adelantos ¹⁶ mediante carta fianza o póliza de caución y el comprobante de pago correspondiente. La Entidad debe entregar el monto solicitado dentro de los siete (7) días contados a partir del día siguiente de recibida la solicitud del contratista.

Vencido el plazo para solicitar el adelanto no procede la solicitud.

2.6.2. ADELANTO PARA MATERIALES E INSUMOS

“La Entidad otorgará adelantos para materiales e insumos por el 20% del monto del contrato original, conforme al calendario de adquisición de materiales e insumos presentado por el contratista.

La entrega de los adelantos se realizará en un plazo de 8 días calendario previos a la fecha prevista en el calendario de adquisición de materiales e insumos para cada adquisición, con la finalidad que EL CONTRATISTA pueda disponer de los materiales e insumos en la oportunidad prevista en el calendario de avance de obra valorizado. Para tal efecto, EL CONTRATISTA debe solicitar la entrega del adelanto en un plazo de 15 días calendario anteriores al inicio del plazo antes mencionado, adjuntando a su solicitud la garantía por adelantos¹⁷ mediante carta fianza o póliza de caución y el

¹⁴ Según lo previsto en la Opinión N° 009-2016/DTN.

¹⁵ Si la Entidad ha previsto la entrega de adelantos, debe prever el procedimiento para su entrega, conforme a lo previsto en los artículos 181 y 182 del Reglamento.

¹⁶ De conformidad con el artículo 153 del Reglamento, esta garantía debe ser emitida por idéntico monto y un plazo mínimo de vigencia de tres (3) meses, renovable por un plazo idéntico hasta la amortización total del adelanto otorgado. Cuando el plazo de ejecución contractual sea menor a tres (3) meses, las garantías pueden ser emitidas con una vigencia menor, siempre que cubra la fecha prevista para la amortización total del adelanto otorgado.

¹⁷ De conformidad con el artículo 153 del Reglamento, esta garantía debe ser emitida por idéntico monto y un plazo mínimo de vigencia de tres (3) meses, renovable por un plazo idéntico hasta la amortización total del adelanto otorgado. Cuando el

comprobante de pago respectivo.

2.7. VALORIZACIONES

El periodo de valorización será mensual

Importante
<ul style="list-style-type: none">• Cuando el periodo de valorización establecido por la Entidad sea el mensual, el plazo del pago de la valorización se regirá por lo dispuesto en el numeral 194.7 del artículo 194 del Reglamento. En cambio, si la Entidad prevé un periodo de valorización distinto al mensual, se debe establecer los plazos y procedimiento aplicables para la valorización, teniendo en consideración lo dispuesto en el numeral 194.6 del referido artículo, así como el plazo para el pago de las valorizaciones.• Las valorizaciones de obra se presentan a través del módulo de ejecución contractual del SEACE. Dicha obligación aplica a los contratos de obra que deriven de procedimientos de selección para la ejecución de obras, convocados a partir de la entrada en vigencia de la Directiva N° 001-2022-OSCE/CD "Gestión de las valorizaciones de obra a través del SEACE"¹⁸. Mediante comunicado el OSCE publica y difunde la relación de Entidades obligadas a usar la sección de valorizaciones electrónicas como medio para la gestión de las valorizaciones de obra. El primer listado de entidades obligadas se encuentra publicado en el siguiente enlace: https://www.gob.pe/institucion/osce/noticias/575017-comunicado-n-001-2022-osce.

2.8. PLAZO PARA EL PAGO DEL SALDO DE LA LIQUIDACIÓN DEL CONTRATO DE OBRA

La Entidad o el contratista, según corresponda, deben efectuar el pago del monto correspondiente al saldo de la liquidación del contrato de obra, en el plazo de 30 días calendario, computados desde el día siguiente del consentimiento de la liquidación. Para tal efecto, la parte que solicita el pago debe presentar el comprobante de pago respectivo.

CAPÍTULO III REQUERIMIENTO

3.1. EXPEDIENTE TÉCNICO E INFORMACIÓN COMPLEMENTARIA DEL EXPEDIENTE TÉCNICO

plazo de ejecución contractual sea menor a tres (3) meses, las garantías pueden ser emitidas con una vigencia menor, siempre que cubra la fecha prevista para la amortización total del adelanto otorgado.

¹⁸ Aprobada mediante Resolución N° 002-2022-OSCE-PRE y modificada mediante Resolución N° 042-2022-OSCE/PRE, publicadas en el Diario Oficial El Peruano el 10 de enero de 2022 y 5 de marzo de 2022, respectivamente.



MUNICIPALIDAD DISTRITAL DE CCATCA
QUISPICANCHI - CUSCO - PERÚ
CCATCA CAPITAL DE LA ESPIRITUALIDAD ANDINA
GERENCIA DE SERVICIOS MUNICIPALES Y GESTIÓN AMBIENTAL
"Año de la Unidad, Paz y el Desarrollo"

REQUERIMIENTO

EXPEDIENTE TECNICO E INFORMACION COMPLEMENTARIA DE EXPEDIENTE TECNICO

I. CONSIDERACIONES GENERALES

DENOMINACION DE LA CONTRATACION

Contratación de la ejecución de la IDARR "REMODELACION DE PTAR; EN EL(LA) COMUNIDAD DE YURACMAYO DEL DISTRITO DE CCATCA, PROVINCIA QUISPICANCHI, DEPARTAMENTO CUSCO con CUI N° 2518422.

I.1. ANTECEDENTES

El presente proyecto, surge a partir de la identificación de su principal problema, referido en la fase de Pre-Inversión, definido como: "INADECUADO SERVICIO DE LAS PLANTAS DE TRATAMIENTO DE AGUAS RESIDUALES", por lo cual las autoridades comunales, inician las gestiones en búsqueda de solución con el respaldo de la Municipalidad Distrital de Ccatcca

A continuación, se describe de manera general la situación actual:

La comunidad de Yuracmayo tiene 02 plantas de tratamiento de aguas residuales (PTAR), tipo tanque séptico.

- La planta de tratamiento de aguas residuales 01, es un tanque séptico con dos cámaras en paralelo, se encuentra en regular estado, presenta cerco perimétrico en buen estado, el sistema de infiltración a través de zanjas de percolación, se encuentra saturado.



- La planta de tratamiento de aguas residuales 02, es un tanque séptico con dos cámaras en paralelo, se encuentra en regular estado, no presenta cerco perimétrico, el sistema de infiltración a través de zanjas de percolación, se encuentra saturado; presenta una cámara de rejillas y un tanque séptico separado, que se encuentran inoperativos.

Es preciso señalar que esta PTAR no tiene el terreno saneado (puesto que está ubicado en terreno de propiedad privada y existen conflictos al respecto, por ello se plantea la construcción de un nuevo tanque séptico en otro terreno destinado para ello por la comunidad)



El proyecto permitirá satisfacer las necesidades de contar con las condiciones adecuadas del servicio de la planta de tratamiento de aguas residuales de la comunidad de Yuracmayo, por consiguiente, la municipalidad distrital de Ccatcca, mediante la Gerencia de Servicios Municipales y Gestión Ambiental, se encargará de ejecutar el proyecto de la IDARR.

MUNICIPALIDAD DISTRITAL DE CCATCA
QUISPICANCHI - CUSCO
Bto. Leonora Alvarez Oblitas
GERENTE DE SERVICIOS MUNICIPALES Y GESTIÓN AMBIENTAL



MUNICIPALIDAD DISTRITAL DE CCATCCA
QUISPICANCHI - CUSCO – PERÚ
CCATCCA CAPITAL DE LA ESPIRITUALIDAD ANDINA
GERENCIA DE SERVICIOS MUNICIPALES Y GESTIÓN AMBIENTAL
“Año de la Unidad, Paz y el Desarrollo”

1.2. GENERALIDADES

Nombre de la IOARR	REMODELACION DE PTAR, EN EL(LA) COMUNIDAD DE YURACMAYO DEL DISTRITO DE CCATCA, PROVINCIA QUISPICANCHI, DEPARTAMENTO CUSCO
Ubicación	Comunidad de Yuracmayo
Distrito	Ccatcca
Provincia	Quispicanchi
Región	Cusco
Código Único de Inversiones	2518422
Expediente técnico aprobado mediante	Resolución de Gerencia Municipal N° 348-2022-GM/MDCC/D.C
Fecha de aprobación	19 de octubre del 2022
Modificación de Expediente Técnico por actualización de costos.	Resolución de Gerencia Municipal N° 302-2023-GM-MDCC
Fecha de aprobación	24 de octubre del 2023

Finalidad Publica

La Municipalidad Distrital de Ccatcca tiene por finalidad brindar mejoras a la población de Yuracmayo, buscando mejorar en su totalidad la calidad de los servicios de disposición final de aguas residuales y por ello se viabilizó el proyecto de remodelación de la Planta de tratamiento de aguas residuales, por ser de beneficio a la población amortiguar los problemas de contaminación en la comunidad de Yuracmayo.

Objetivos del proyecto

Como respuesta de solución a la problemática central identificada para el proyecto se propone alcanzar el siguiente objetivo:
"AUMENTAR EL NIVEL DE CALIDAD DEL SERVICIO OFRECIDO PARA SATISFACER UN CAMBIO MENOR IDENTIFICADO EN LA DEMANDA"

1.3. UBICACIÓN DEL PROYECTO

DEPARTAMENTO : CUSCO
PROVINCIA : QUISPICANCHI
DISTRITO : CCATCCA
COMUNIDAD : YURACMAYO
REGION GEOGRAFICA : SIERRA
COORDENADAS GEOGRAFICAS
KCAURI
ALTITUD : 3635MSM
ESTE : 0225532.00 m
NORTE : 8491843.00 m

MUNICIPALIDAD DISTRITAL DE CCATCCA
QUISPICANCHI - CUSCO
Algo Lennar Alvarez Oblitas
GERENTE DE SERVICIOS MUNICIPALES Y GESTIÓN AMBIENTAL



MUNICIPALIDAD DISTRITAL DE CCATCA
QUISPICANCHI - CUSCO - PERÚ
CCATCCA CAPITAL DE LA ESPIRITUALIDAD ANDINA
GERENCIA DE SERVICIOS MUNICIPALES Y GESTIÓN AMBIENTAL
"Año de la Unidad, Paz y el Desarrollo"



MACRO LOCALIZACION

PERÚ



CUSCO



Elaboración: Equipo Técnico

MACRO LOCALACION



MUNICIPALIDAD DISTRITAL DE CCATCA
QUISPICANCHI - CUSCO
Blaq. *[Signature]*
GERENCIA DE SERVICIOS MUNICIPALES
Y GESTIÓN AMBIENTAL

C.c.
Archivo



MUNICIPALIDAD DISTRITAL DE CCATCA
QUISPICANCHI - CUSCO - PERÚ
CCATCA CAPITAL DE LA ESPIRITUALIDAD ANDINA
GERENCIA DE SERVICIOS MUNICIPALES Y GESTIÓN AMBIENTAL
"Año de la Unidad, Paz y el Desarrollo"



Elaboración: Equipo Técnico

VIAS DE ACCESO

DE	A	KM.	TIPO DE VIA	TIEMPO (Hrs)
Cusco	Yuracmayo	78.7	Pavimentada	1h 50min

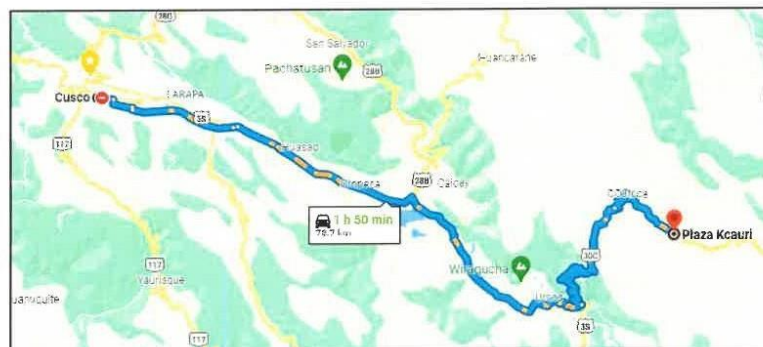

1.4. DESCRIPCION DE LAS METAS DEL PROYECTO

CLIMA

El clima es sub húmedo y frío, la temperatura media máxima varía entre 16.6° para noviembre y 15.2° para agosto siendo el promedio anual de 15.7°. Las temperaturas mínimas están alrededor de 10 °C.

A su vez, presenta una estación de lluvias torrenciales entre los meses de noviembre a abril y una estación seca entre los meses de abril a noviembre, presentando una precipitación pluvial que va desde 3,4mm. hasta 158,4mm. de precipitación.

C.c.
Archivo

MUNICIPALIDAD DISTRITAL DE CCATCA
QUISPICANCHI - CUSCO
Big. *[Signature]*
GERENTE DE SERVICIOS MUNICIPALES
Y GESTIÓN AMBIENTAL



MUNICIPALIDAD DISTRITAL DE CCATCA
QUISPICANCHI - CUSCO - PERÚ
CCATCA CAPITAL DE LA ESPIRITUALIDAD ANDINA
GERENCIA DE SERVICIOS MUNICIPALES Y GESTIÓN AMBIENTAL
"Año de la Unidad, Paz y el Desarrollo"



TOPOGRAFIA Y TIPO DE SUELO

TOPOGRAFIA

El terreno se encuentra a unos 200 m aproximadamente de la plaza de armas de la comunidad, con una topografía llana con pendientes menores a 5%, constituida principalmente por materiales gravosos.

TIPO DE SUELO

El área en estudio donde se proyecta la construcción de los diferentes componentes estructurales del proyecto, está constituida por dos estratos bien definidos, como primer estrato constituido por material de cobertura y grava mal graduada (GP-GM), por lo tanto, el material predominante en el terreno es: gravas y arenas.

POBLACION Y VIVIENDA

Los beneficiarios directos del proyecto, son 235 habitantes de la Comunidad de Yuracmayo, según el censo INEI 2017. Las viviendas en su mayoría son de adobe (70%) y el 30% de material noble (fuente INEI-2021).

SERVICIOS PUBLICOS

EDUCACION:

- La localidad de YURACMAYO cuenta con 01 Institución educativa (fuente: Censo educativo 2021 - ESCALE-MINEDU)

Nombre	Ubicación	DRE / UGEL	Tipo de Gestión	<input checked="" type="checkbox"/> Pública de gestión directa	<input checked="" type="checkbox"/> Pública de gestión privada	<input checked="" type="checkbox"/> Privada
Código modular	Departamento	Cusco	Nivel	<input checked="" type="checkbox"/> Inicial	<input checked="" type="checkbox"/> Básica Alternativa	<input checked="" type="checkbox"/> Superior Artística
Código de local	Provincia	Quispicanchi	<input checked="" type="checkbox"/> Todos	<input checked="" type="checkbox"/> Primaria	<input checked="" type="checkbox"/> Educación Especial	<input checked="" type="checkbox"/> Superior Tecnológica
Centro poblado	Distrito	Ccatca	Forma de Atención	<input checked="" type="checkbox"/> Escolarizada	<input checked="" type="checkbox"/> No escolarizada	<input checked="" type="checkbox"/> Activo
Total: 1	Buscar	Limpiar				<input type="checkbox"/> Inactivo

#	Código modular	Nombre	Nivel / Modalidad	Gestión / Dependencia	Dirección	Departamento / Provincia / Distrito	Alumnos (Censo educativo 2022)
1	0731463	281	Inicial - Jardín	Sector Educación	YURACMAYO SM	Cusco / Quispicanchi / Ccatca	16

SALUD

Según los reportes del centro de salud de YURACMAYO, las enfermedades más comunes son diarreas que afectan especialmente a los niños por lo menos una vez al mes, así como de parasitosis e infecciones estomacales con mucha frecuencia, mientras que la población adulta y un 62% manifiesta que sufren de enfermedades a la piel, especialmente, con verrugas por la falta de higiene personal y las enfermedades mencionadas.

Para el caso de los adultos, la enfermedad que se presenta con mayor frecuencia es la parasitosis con el 89% de los casos y en segundo lugar son las infecciones con 62% de los casos. Con respecto al tratamiento el 75% de los padres manifiestan que se curan de forma casera y sólo el 25% asisten al centro de salud de YURACMAYO.

CUADRO DE ENFERMEDADES COMUNES

TIPO DE ENFERMEDADES	NIÑOS		ADULTOS	
	CASOS	%	CASOS	%
DIARREICAS	16	34.78	35	42.17
INFECCIONES	4	8.70	18	21.69
TUBERCULOSIS	0	0.00	2	2.41
PARASITOSIS	21	45.65	18	21.69
ENFERMEDADES DE LA PIEL	5	10.87	10	12.50
TRATAMIENTO				
CASERO	18	39.13	38	45.78
CENTRO DE SALUD	23	50.00	35	42.17
HOSPITAL	5	10.87	10	12.05
CAMPAÑAS MEDICAS	0	0.00	0	0.00
PACIENTES	46	100.00	83	100.00

C.c.
Archivo

MUNICIPALIDAD DISTRITAL DE CCATCA
QUISPICANCHI - CUSCO
Bla. LEONOR ALVAREZ OBLITAS
GERENTE DE SERVICIOS MUNICIPALES
Y GESTIÓN AMBIENTAL



MUNICIPALIDAD DISTRITAL DE CCATCCA
QUISPICANCHI - CUSCO - PERÚ
CCATCCA CAPITAL DE LA ESPIRITUALIDAD ANDINA
GERENCIA DE SERVICIOS MUNICIPALES Y GESTIÓN AMBIENTAL
"Año de la Unidad, Paz y el Desarrollo"



Del cuadro anterior se deduce que las enfermedades comunes, son causadas por el agua que consumen.

ELECTRICIDAD:

En cuanto al servicio de energía eléctrica, el 100% de las familias cuentan con este servicio y en promedio pagan aproximadamente S/. 8.0 a 15.00 soles promedio mensualmente, cuyo dato se obtuvo de preguntas directas a la población.

TELECOMUNICACIONES:

Hoy en día las telecomunicaciones en las zonas rurales como es en la zona de intervención del proyecto, se limitan a la telefonía y el internet. Existen carencias o interferencias que limitan el servicio de teléfono e internet en vista de que las señales son bajas en estos lugares. Son tecnologías deficientes las que se utilizan para llevar estos servicios en ambas localidades a intervenir. La señal de telefonía móvil accesible en esta zona es el perteneciente a la empresa CLARO y MOVISTAR

AGUA POTABLE

En cuanto al servicio de agua potable, de manera general se presenta una cobertura del 80%, sin embargo, el servicio prestado es deficiente, debido a la antigüedad del sistema (INEI-2021)

SANEAMIENTO

En cuanto al servicio de saneamiento, se presenta una cobertura del 80% de red de alcantarillado sanitario (INEI-2021).

DESCRIPCIÓN DEL SISTEMA EXISTENTE DE TRATAMIENTO DE AGUAS RESIDUALES

PTAR 01:-

Descripción: La planta de tratamiento de aguas residuales 01, es un tanque séptico con dos cámaras en paralelo, la estructura es de concreto armado $f_c=210 \text{ kg/cm}^2$, con un ancho de 5.20m, largo de 7.00m, altura total de 3.20m, un espesor de muro de 0.20, espesor de losa superior de 0.15m y espesor de losa de fondo de 0.20m, la pantalla divisora tiene un espesor de 0.15m.

La PTAR 01 tiene 03 cámaras distribuidoras de caudal, que se encuentran en regular estado.

Tiene un cerco perimétrico de malla olímpica en regular estado de 18m x 11m, H:2.00m.

El sistema de infiltración a través de zanjas de percolación, se encuentra saturado.

Ubicación: E: 225780 m-N: 8491700 m-COTA 3664 msnm.

Antigüedad: 10 años

Material: Concreto armado.

Estado estructural: la estructura se encuentra en regular estado.

Estado de operatividad: Actualmente operando.

Acción planteada: Trabajos de mejoramiento de la PTAR y construcción de 04 zanjas de percolación

MUNICIPALIDAD DISTRITAL DE CCATCCA
QUISPICANCHI - CUSCO
Hugo Alvarez Oblitas
GERENTE DE SERVICIOS MUNICIPALES
Y GESTIÓN AMBIENTAL

C.c.
Archivo



MUNICIPALIDAD DISTRITAL DE CCATCCA
QUISPICANCHI - CUSCO - PERÚ
CCATCCA CAPITAL DE LA ESPIRITUALIDAD ANDINA
GERENCIA DE SERVICIOS MUNICIPALES Y GESTIÓN AMBIENTAL
"Año de la Unidad, Paz y el Desarrollo"



217

45

PTAR 01



Tanque séptico en regular estado, solo requiere trabajos de mejoramiento.



Cerco perimétrico en regular estado, solo requiere trabajos de mejoramiento.

C.c.
Archivo

MUNICIPALIDAD DISTRITAL DE CCATCCA
QUISPICANCHI - CUSCO
Rtd. Leonor Obispo Oblitas
GERENTE DE SERVICIOS MUNICIPALES
Y GESTIÓN AMBIENTAL



MUNICIPALIDAD DISTRITAL DE CCATCCA
QUISPICANCHI - CUSCO - PERÚ
CCATCCA CAPITAL DE LA ESPIRITUALIDAD ANDINA
GERENCIA DE SERVICIOS MUNICIPALES Y GESTIÓN AMBIENTAL
"Año de la Unidad, Paz y el Desarrollo"

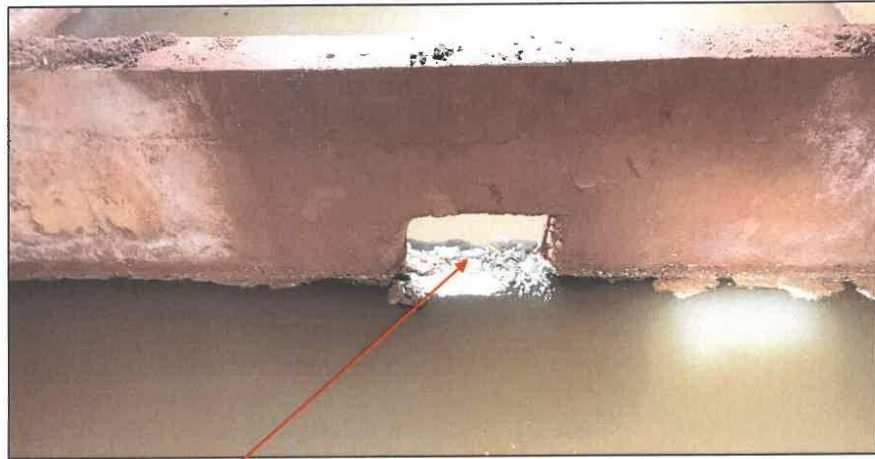

Agujero de 0.30x0.40m en la pantalla divisora del tanque séptico, lo cual perjudica el tiempo de retención hidráulica en la PTAR, dado que el AA.RR. no llega a cubrir la altura total (2.40m) determinada por la pantalla divisora.



Zanjas de percolación existentes, las cuales se encuentran saturadas a causa de la colmatación y falta de cambio de filtros.

C.C.
Archivo

MUNICIPALIDAD DISTRITAL DE CCATCCA
QUISPICANCHI - CUSCO
B. [Signature]
GERENTE DE SERVICIOS MUNICIPALES
Y GESTIÓN AMBIENTAL



MUNICIPALIDAD DISTRITAL DE CCATCA
QUISPICANCHI - CUSCO - PERÚ
CCATCA CAPITAL DE LA ESPIRITUALIDAD ANDINA
GERENCIA DE SERVICIOS MUNICIPALES Y GESTIÓN AMBIENTAL
"Año de la Unidad, Paz y el Desarrollo"



PTAR 02

Descripción: La planta de tratamiento de aguas residuales 02, es un tanque séptico con dos cámaras en paralelo, la estructura es de concreto armado $f_c=210 \text{ kg/cm}^2$, con un ancho de 5.10m, largo de 7.00m, altura total de 3.10m, un espesor de muro de 0.20, espesor de losa superior de 0.15m y espesor de losa de fondo de 0.20m, la pantalla divisora tiene un espesor de 0.15m.

La PTAR 02 tiene 03 cámaras distribuidoras de caudal, que se encuentran en regular estado.

Además de ello se cuenta con un tanque séptico inoperativo (5.00m x 5.00m, h:3.10m y espesor de muro de 0.20m), el cual se va proceder a demoler.

También se cuenta con un desarenador inoperativo (3.50m x 1.50m, h:2.50m y espesor de muro de 0.20m), el cual se va proceder a demoler.

No cuenta con un cerco perimétrico.

El sistema de infiltración a través de zanjas de percolación, se encuentra saturado.

Es preciso señalar que esta PTAR no tiene el terreno saneado (puesto que está ubicado en terreno de propiedad privada y existen conflictos al respecto, por ello se plantea la construcción de un nuevo tanque séptico en otro terreno destinado para ello por la comunidad.

Ubicación: E: 226060m-N: 8491640 m-COTA:3634 msnm.

Antigüedad: 10 años

Material: Concreto armado.

Estado estructural: la estructura del tanque séptico con dos cámaras en paralelo se encuentra en regular estado.

Estado de operatividad: la estructura del tanque séptico con dos cámaras en paralelo se encuentra actualmente operando.

Acción planteada: Construcción de una nueva PTAR en otro terreno autorizado por la comunidad.

PTAR 02



Tanque séptico con dos cámaras en paralelo

C.C.
Archivo

MUNICIPALIDAD DISTRITAL DE CCATCA
QUISPICANCHI - CUSCO
BIO. Leonilda Alvarez Oblitas
GERENTE DE SERVICIOS MUNICIPALES
Y GESTIÓN AMBIENTAL



MUNICIPALIDAD DISTRITAL DE CCATCCA
QUISPICANCHI - CUSCO - PERÚ
CCATCCA CAPITAL DE LA ESPIRITUALIDAD ANDINA
GERENCIA DE SERVICIOS MUNICIPALES Y GESTIÓN AMBIENTAL
"Año de la Unidad, Paz y el Desarrollo"



Tanque séptico con una cámara, inoperativo



Desarenador, inoperativo.

MUNICIPALIDAD DISTRITAL DE CCATCCA
QUISPICANCHI - CUSCO
Bto. Leonardo Álvarez Oblitas
GERENTE DE SERVICIOS MUNICIPALES
Y GESTIÓN AMBIENTAL

C.c.
Archivo



MUNICIPALIDAD DISTRITAL DE CCATCCA
QUISPICANCHI - CUSCO - PERÚ
CCATCCA CAPITAL DE LA ESPIRITUALIDAD ANDINA
GERENCIA DE SERVICIOS MUNICIPALES Y GESTIÓN AMBIENTAL
"Año de la Unidad, Paz y el Desarrollo"



Zanjas de percolación existentes, las cuales se encuentran saturadas a causa de la colmatación y falta de cambio de filtros.



Tubería expuesta a la salida del tanque séptico de doble cámara.

C.c.
Archivo

MUNICIPALIDAD DISTRITAL DE CCATCCA
QUISPICANCHI - CUSCO
Bto. *[Signature]*
GERENTE DE SERVICIOS MUNICIPALES
Y GESTIÓN AMBIENTAL



MUNICIPALIDAD DISTRITAL DE CCATCA
QUISPICANCHI - CUSCO - PERÚ
CCATCCA CAPITAL DE LA ESPIRITUALIDAD ANDINA
GERENCIA DE SERVICIOS MUNICIPALES Y GESTIÓN AMBIENTAL
"Año de la Unidad, Paz y el Desarrollo"



DISEÑO DEL SISTEMA PROPUESTO

Para el caso de la PTAR 01, solo se harán trabajos de mejoramiento, por ello no se considera un diseño específico para el sistema de tratamiento, excepto para las zanjas de percolación, en cuyo caso se realizará el diseño respectivo.

Para el caso de la PTAR 02, se hará el diseño del tanque séptico proyectado y para las zanjas de percolación

PARAMETROS GENERALES DE DISEÑO

POBLACIÓN ATENDIDA

POBLACION	
Este dato se obtiene del Censo INEI 2017	
CC.PP	POBLACION
Yuracmayo	235

TASA DE CRECIMIENTO

La tasa de crecimiento adoptada es 0%, ello debido a que la tasa a nivel distrital es negativa (Según la "Norma Técnica de Diseño: Opciones Tecnológicas para Sistemas de Saneamiento en el Ámbito Rural"

Censos (INEI)

Descripción		Censos (INEI)		Tasa a utilizar	De índole
		2007	2017		
DEPARTAMENTO	CUSCO	1,171,403.00	1,205,527.00	0.29%	Departamental
PROVINCIA	QUISPICANCHI	82,173.00	87,430.00	0.62%	Provincial
DISTRITO	CCATCCA	14,346.00	13,295.00	-0.76%	Distrital
CENTRO POBLADO	YURACMAYO			0.00%	Comunidad

MUNICIPALIDAD DISTRITAL DE CCATCA
QUISPICANCHI - CUSCO
Bla. [Firma]
GERENTE DE SERVICIOS MUNICIPALES Y GESTIÓN AMBIENTAL

C.c.
Archivo



MUNICIPALIDAD DISTRITAL DE CCATCA
QUISPICANCHI - CUSCO - PERÚ
CCATCCA CAPITAL DE LA ESPIRITUALIDAD ANDINA
GERENCIA DE SERVICIOS MUNICIPALES Y GESTIÓN AMBIENTAL
"Año de la Unidad, Paz y el Desarrollo"



CAUDAL DE DISEÑO PARA LAS ZANJAS DE PERCOLACION

CAUDAL DE AGUAS RESIDUALES - PTAR 01

Lugar: YURACMAYO

Proyecto: PTAR 01

Trazo:

Revestimiento:

Datos:

Tirante (y): 0.01 m
Diámetro (d): 0.25 m
Rugosidad (n): 0.01
Pendiente (S): 0.02 m/m

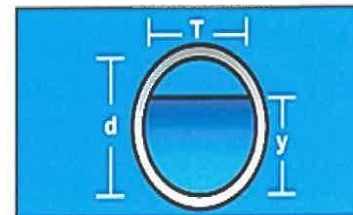

Resultados:

Caudal (Q):	0.00001 m ³ /s	Velocidad (v):	0.4947 m/s
Area hidráulica (A):	0.0007 m ²	Perímetro mojado (p):	0.1007 m
Radio hidráulico (R):	0.0065 m	Espejo de agua (T):	0.0980 m
Número de Froude (F):	1.9263	Energía específica (E):	0.0225 m-Kg/Kg
Tipo de flujo:	Supercrítico		



CAUDAL DE LA PTAR 01: 0.00001 m³/s

CAUDAL DE LA PTAR 01: 864.00 L/d

MUNICIPALIDAD DISTRITAL DE CCATCA
QUISPICANCHI - CUSCO
Blm. Leonel S. Alvarez Oblitas
GERENTE DE SERVICIOS MUNICIPALES
Y GESTIÓN AMBIENTAL

C.c.
Archivo



MUNICIPALIDAD DISTRITAL DE CCATCCA
QUISPICANCHI - CUSCO - PERÚ
CCATCCA CAPITAL DE LA ESPIRITUALIDAD ANDINA
GERENCIA DE SERVICIOS MUNICIPALES Y GESTIÓN AMBIENTAL
"Año de la Unidad, Paz y el Desarrollo"



38

CAUDAL DE AGUAS RESIDUALES - PTAR 02

Lugar: YURACMAYO

Proyecto: PTAR-02

Tramo:

Revestimiento:

Datos:

Tirante (y): 0.01 m
Diámetro (d): 0.20 m
Rugosidad (n): 0.01
Pendiente (S): 0.01 m/m

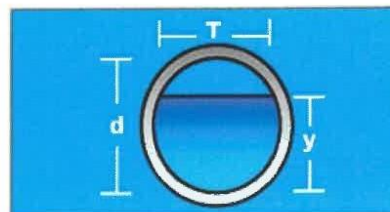

Resultados:

Caudal (Q): 0.00002 m³/s
Area hidráulica (A): 0.0006 m²
Radio hidráulico (R): 0.0065 m
Número de Froude (F): 1.3563
Tipo de flujo: Supercrítico
Velocidad (v): 0.3487 m/s
Perímetro mojado (p): 0.0902 m
Espejo de agua (T): 0.0872 m
Energía específica (E): 0.0162 m-Kg/Kg



CAUDAL DE LA PTAR DI: 0.00002 m³/s

CAUDAL DE LA PTAR DI: 1728.00 L/d

MUNICIPALIDAD DISTRITAL DE CCATCCA
QUISPICANCHI - CUSCO
Bto. Leonor Alvarez Oblitas
GERENTE DE SERVICIOS MUNICIPALES
Y GESTIÓN AMBIENTAL

C.c.
Archivo



MUNICIPALIDAD DISTRITAL DE CCATCA
QUISPICANCHI - CUSCO - PERÚ
CCATCA CAPITAL DE LA ESPIRITUALIDAD ANDINA
GERENCIA DE SERVICIOS MUNICIPALES Y GESTIÓN AMBIENTAL
"Año de la Unidad, Paz y el Desarrollo"



37

DISEÑO DE LAS ZANJAS DE PERCOLACION

DISEÑO ZANJAS DE INFILTRACION PARA LA PTAR 01

Considerando que las zanjias de percolación reciben todas las aguas residuales de la vivienda se tiene:

Región:

Sierra

1 Gasto de Agua residual de la PTAR 01

Caudal de desague (l/d)

864

2 Coeficiente de infiltracion R, (l/m².d)

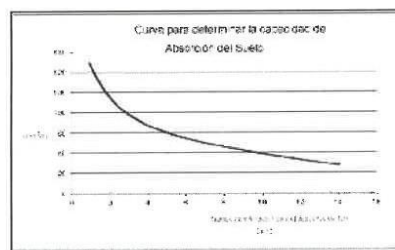

Capacidad de absorción del suelo

Fuente: Referencia [14]

Del Gráfico y con la tasa de infiltración conocida de los test de percolación realizados en el terreno (min/cm):

R = 59.58 l/m².d (Obtenido en campo)

3 Area de absorción requerida

A = Q/R
A = 14.50 m²

4 Longitud de Zanjias

Ancho de la zanja =
Longitud requerida =
N° zanjias =
L/cada zanja =

0.80 m
18.13 m
4
4.50

Según la Norma IS 020 del RNE,
Ancho: 0.45 m - 0.90 m

5 Area de terreno Requerido

Ar = Ancho * L/cada zanja m²
Ar = 13.95 m²

C.c.
Archivo

MUNICIPALIDAD DISTRITAL DE CCATCA
QUISPICANCHI - CUSCO
Blgo. *[Firma]*
GERENTE DE SERVICIOS MUNICIPALES Y GESTIÓN AMBIENTAL



MUNICIPALIDAD DISTRITAL DE CCATCCA
QUISPICANCHI - CUSCO - PERÚ
CCATCCA CAPITAL DE LA ESPIRITUALIDAD ANDINA
GERENCIA DE SERVICIOS MUNICIPALES Y GESTIÓN AMBIENTAL
"Año de la Unidad, Paz y el Desarrollo"



36

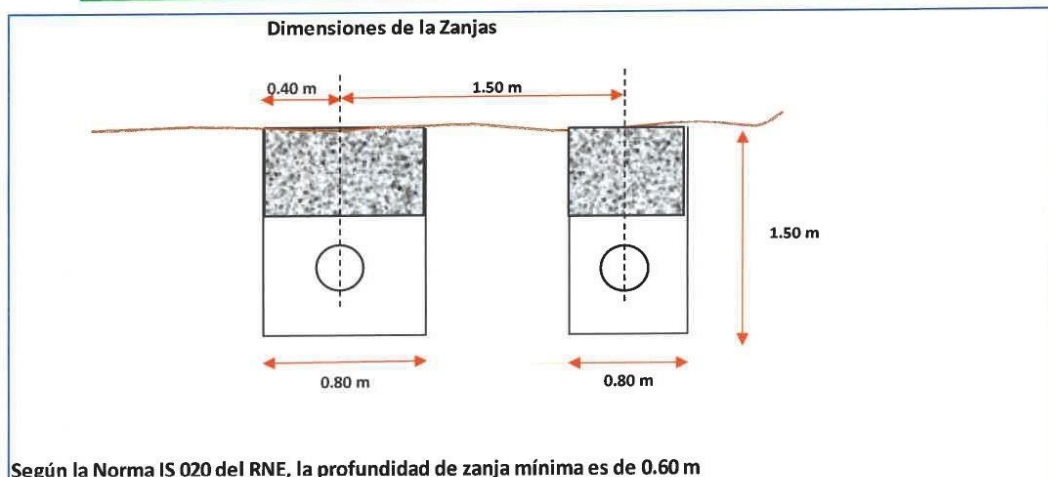

MUNICIPALIDAD DISTRITAL DE CCATCCA
QUISPICANCHI - CUSCO
BIBI LUCY ALVAREZ OBLITAS
GERENTE DE SERVICIOS MUNICIPALES
Y GESTIÓN AMBIENTAL

C.c.
Archivo



MUNICIPALIDAD DISTRITAL DE CCATCA
QUISPICANCHI - CUSCO - PERÚ
CCATCCA CAPITAL DE LA ESPIRITUALIDAD ANDINA
GERENCIA DE SERVICIOS MUNICIPALES Y GESTIÓN AMBIENTAL
"Año de la Unidad, Paz y el Desarrollo"



35

DISEÑO ZANJAS DE INFILTRACION PARA LA PTAR 02

Considerando que las zanjaz de percolación reciben todas las aguas residuales de la vivienda se tiene:

Región:

Sierra

1 Gasto de Agua residual de la PTAR 01

Caudal de desagüe (l/d)

1,728

2 Coeficiente de infiltración R, (l/m².d)

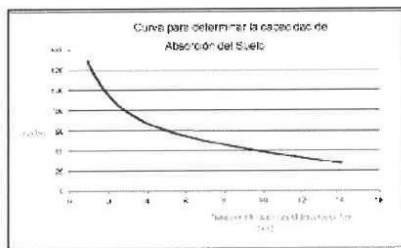

Capacidad de absorción del suelo

Fuente: Referencia [14]

Del Gráfico y con la tasa de infiltración conocida de los test de percolación realizados en el terreno (min/cm):

$$R = 76.27 \text{ l/m}^2.\text{d (Obtenido en campo)}$$

3 Area de absorción requerida

$$A = \frac{Q}{R} = 22.66 \text{ m}^2$$

4 Longitud de Zanjaz

Ancho de la zanja =	0.80	m
Longitud requerida =	28.32	m
N° zanjaz =	4	
L/cada zanja=	7.10	

Según la Norma IS 020 del RNE,
Ancho: 0.45 m - 0.90 m

PLANTAMIENTO DEL DISEÑO PROPUESTO Y DESCRIPCION DEL PROYECTO

PLANTA DE TRATAMIENTO DE AGUAS RESIDUALES

$$Ar = \frac{\text{Ancho} \cdot L}{\text{cada zanja}} = 22.01 \text{ m}^2$$

a. PTAR 01:

C.c.
Archivo

MUNICIPALIDAD DISTRITAL DE CCATCA
QUISPICANCHI - CUSCO
B. G. C. Alvarado Oblitas
GERENTE DE SERVICIOS MUNICIPALES Y GESTIÓN AMBIENTAL



MUNICIPALIDAD DISTRITAL DE CCATCA
QUISPICANCHI - CUSCO - PERÚ
CCATCCA CAPITAL DE LA ESPIRITUALIDAD ANDINA
GERENCIA DE SERVICIOS MUNICIPALES Y GESTIÓN AMBIENTAL
"Año de la Unidad, Paz y el Desarrollo"



34

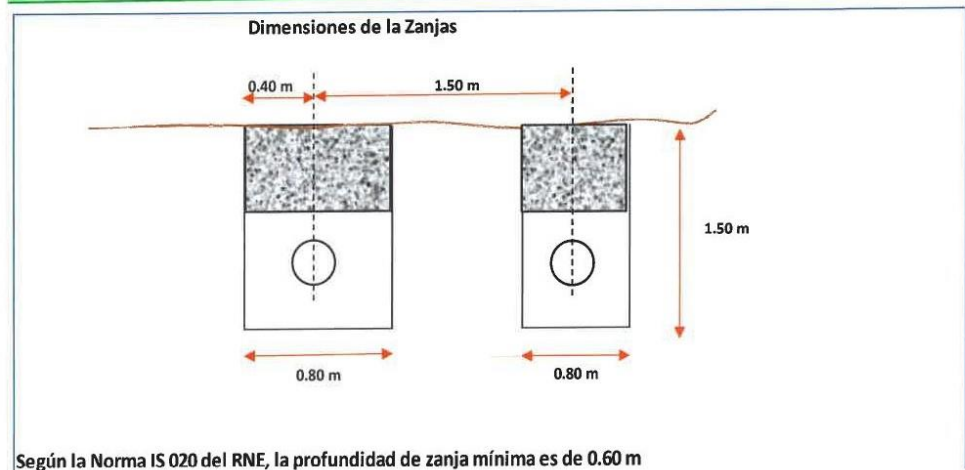

MUNICIPALIDAD DISTRITAL DE CCATCA
QUISPICANCHI - CUSCO
GERENTE DE SERVICIOS MUNICIPALES
Y GESTIÓN AMBIENTAL

C.C.
Archivo



MUNICIPALIDAD DISTRITAL DE CCATCCA
QUISPICANCHI - CUSCO - PERÚ
CCATCCA CAPITAL DE LA ESPIRITUALIDAD ANDINA
GERENCIA DE SERVICIOS MUNICIPALES Y GESTIÓN AMBIENTAL
"Año de la Unidad, Paz y el Desarrollo"



37

DISEÑO HIDRAULICO DE TANQUE SEPTICO - PTAR 02

Proyecto:

IOARR "REMODELACION DE PTAR; EN EL(LA) COMUNIDAD DE
YURACMAYO DEL DISTRITO DE CCATCA, PROVINCIA QUISPICANCHI,
DEPARTAMENTO CUSCO"

1.- PARAMETROS DE DISEÑO

POBLACION ACTUAL	235	Según censo INEI 2017
TASA DE CRECIMIENTO (%)	0	
PERIODO DE DISEÑO (AÑOS)	20	
POBLACION FUTURA	235	
DOTACION (LT/HAB/DIA)	100	
CAUDAL DE AGUAS RESIDUALES (M3/Dia)	18.80	

$$Q = 0.80 * \text{Pob.} * \text{Dot.}/1,000$$

$$Q = 18.80 \text{ M3/DIA.}$$

Ya que el volumen es mas de 5 m3 se tendra 2 camaras

- PERIODO DE RETENCIÓN HIDRÁULICA

$$P.R. = 1.5 - 0.30 * \log(P * q)$$

$$q = 80.00 \text{ (Lt/hab/dia)}$$

$$P.R. = 0.22 \text{ dias.} \quad 5.23 \text{ Hrs.}$$

$$P.R. = 6.00 \text{ Hrs.} \quad \text{Minimo según Norma IS.020}$$

$$P.R. = 1.00 \text{ Dias}$$

- VOLUMEN REQUERIDO PARA LA SEDIMENTACIÓN

$$V_s = 10^{-3} * (P * q) * P.R.$$

$$V_s = 18.80 \text{ m3.}$$

- VOLUMEN DE DIGESTIÓN Y ALMACENAMIENTO DE LODOS

$$V_d = t_a * P * N * 10^{-3}$$

$$t_a = 65.00 \text{ lt/habx año (tasa de acumulacion de lodos)}$$

$$N = 1.00 \text{ año (intervalo de operaciones sucesivas de remosion de lodos)}$$

C.c.
Archiva

MUNICIPALIDAD DISTRITAL DE CCATCCA
QUISPICANCHI - CUSCO
Lito. Leonel... Obilias
GERENTE DE SERVICIOS MUNICIPALES Y GESTIÓN AMBIENTAL



MUNICIPALIDAD DISTRITAL DE CCATCCA
QUISPICANCHI - CUSCO - PERÚ
CCATCCA CAPITAL DE LA ESPIRITUALIDAD ANDINA
GERENCIA DE SERVICIOS MUNICIPALES Y GESTIÓN AMBIENTAL
"Año de la Unidad, Paz y el Desarrollo"



52

$$Vd = 15.28 \text{ m}^3.$$

- VOLUMEN DE NATAS

$$Vn = 0.70 \text{ m}^3.$$

- PROFUNDIDAD MÁXIMA DE ESPUMA SUMERGIDA

$$He = 0.05 \quad (He = Vn/A = 0.7/A)$$

$$A = 14.00 \text{ m}^2.$$

- PROFUNDIDAD LIBRE DE ESPUMA SUMERGIDA

$$Hes = 0.10 \text{ m}.$$

- PROFUNDIDAD LIBRE DE LODO

$$Ho = 0.82 - 0.26 * A \quad Ho \text{ min} = 0.30 \text{ m}.$$

$$Ho = -2.82 \text{ m}.$$

$$Ho = 0.30 \text{ m} \quad \text{Altura mínima según RNE}$$

- PROFUNDIDAD DE DIGESTIÓN Y ALMACENAMIENTO DE LODOS

$$Hd = \frac{Vd}{A}$$

$$Hd = 0.80 \text{ m}.$$

- PROFUNDIDAD MÍNIMA REQUERIDA PARA LA SEDIMENTACIÓN

$$Hs = \frac{Vs}{A}$$

$$Hs = 1.00 \text{ m}.$$

- PROFUNDIDAD DE ESPACIO LIBRE

$$Hs = 1.00 \text{ m}.$$

$$0.10 + Ho = 0.40 \text{ m}.$$

$$Hl = 1.00 \text{ m}.$$

- PROFUNDIDAD TOTAL EFECTIVA

$$Het = Hd + Hl + He$$

$$Het = 1.85 \text{ m}.$$

C.C.
Archivo



MUNICIPALIDAD DISTRITAL DE CCATCCA
QUISPICANCHI - CUSCO
R. Leonardo Alvarez Córdova
GERENTE DE SERVICIOS MUNICIPALES
Y GESTIÓN AMBIENTAL



MUNICIPALIDAD DISTRITAL DE CCATCCA
QUISPICANCHI - CUSCO - PERÚ
CCATCCA CAPITAL DE LA ESPIRITUALIDAD ANDINA
GERENCIA DE SERVICIOS MUNICIPALES Y GESTIÓN AMBIENTAL
"Año de la Unidad, Paz y el Desarrollo"



31

- PROFUNDIDAD TOTAL DEL TANQUE

Ht =	2.15	m.	Asuminos	1.95
			altura agua	1.65
			borde libre	0.30

2.- DIMENSIONAMIENTO DEL TANQUE SEPTICO

Volumen total = $V_s + V_d + V_n$

Volumen total = 34.78 m³.

Se tendra 02 camaras: la primera los 2/3 del area total y la segunda 1/3.
con lo cual se cumple que la primera camara tendra mas 50 % de la capacidad util.

Area superficial = 19 m².
Relacion Largo- Ancho: 2/3 (Primera camara)
Relacion Largo- Ancho: 1/3 (Segunda camara)

Entonces:

Dimensiones camara 01		Dimensiones camara 02	
Ancho :	2.22 m.	Ancho :	2.22 m.
Asumimos:	2.25 m.		
Largo 1:	4.50 m.	Largo 2:	2.25 m.

Longitud Total = 6.75 m.

Tenemos una relacion largo/ancho de: 3.00 La relacion minima es 2 : 1

MUNICIPALIDAD DISTRITAL DE CCATCCA
QUISPICANCHI - CUSCO
Bto. Gonzalo Alvarez Obillos
GERENTE DE SERVICIOS MUNICIPALES
Y GESTION AMBIENTAL

C.c.
Archivo



MUNICIPALIDAD DISTRITAL DE CCATCA
QUISPICANCHI - CUSCO - PERÚ
CCATCA CAPITAL DE LA ESPIRITUALIDAD ANDINA
GERENCIA DE SERVICIOS MUNICIPALES Y GESTIÓN AMBIENTAL
"Año de la Unidad, Paz y el Desarrollo"



DESCRIPCION DEL PROYECTO

a. PTAR 01

Los trabajos que se ejecutaran en la PTAR 01 son:

- REUBICACION DE LA TUBERIA DE INGRESO A UNA PROFUNDIDAD QUE GARANTIZE PENDIENTE MINIMA DE 1.5% (TUBERIA PVC UF ISO 4435 250MM, S-25-L.60.00M)
- CONSTRUCCION DE BUZON DE DESCARGA A LA PTAR (H:1.20M)
- RESANE INTERIOR (CA 1:2, E:1.50CM+ ADITIVO IMPERMEABILIZANTE), EXTERIOR (CA 1:4, E:1.50CM) Y PINTADO DE LAS 03 CAMARAS DISTRIBUIDORAS DE CAUDALES.
- RESANE INTERIOR (CA 1:2, E:1.50CM + ADITIVO IMPERMEABILIZANTE), EXTERIOR (CA 1:4, E:1.50CM) Y PINTADO DEL TANQUE SEPTICO.
- REFACCION DE LA PANTALLA DIVISORA DEL TANQUE SEPTICO (CONCRETO FC 140 KG/CM2)
- CONSTRUCCION DE 04 ZANJAS DE PERCOLACION (L:4.50M, ANCHO 0.80M Y H:1.50M)
- LIMPIEZA DE MALEZAS DEL AREA DE LA PTAR
- PINTADO DEL CERCO PERIMETRICO

b. PTAR 02

Los trabajos que se ejecutaran en la PTAR 02 son:

- INSTALACION DE EMISOR DE A.A.R.R. (TUBERIA PVC UF ISO 4435 250MM, S-25-L:180.00M)
- CONSTRUCCION DE 07 BUZONES H:1.20 (3 UND), H:1.50 (3 UND), H:1.80 (1 UND).
- CONSTRUCCION DE 01 TANQUE SEPTICO
- CONSTRUCCION DE 01 CAMARA DISTRIBUIDORA DE CAUDALES.
- CONSTRUCCION DE 04 ZANJAS DE PERCOLACION (L:7.10M, ANCHO:0.80M Y H:1.50M)
- CONSTRUCCION DE CERCO PERIMETRICO DE MALLA OLIMPICA (15M X 9M)

La ejecución de la obra, contempla las siguientes metas físicas:

PARTIDAS A EJECUTAR

Las partidas que ejecutará el postor ganador se encuentran plasmadas en el expediente técnico aprobado debiendo realizar la ejecución acorde a los lineamientos estipulados en el mismo.

CUADRO DE METAS			
Ítem	Descripción	Unid.	Cant.
1	TRABAJADORES PRELIMINARES	Glb	1.00
2	PTAR 01-SECTOR PACHANPAMPA		
2.1	REUBICACION DE LA TUBERIA DE INGRESO A LA PTAR		
2.1.1	RED DE TUBERIA	m	6.00
2.1.2	BUZON DE DESCARGA A LA PTAR	und	1.00
2.2	MEJORAMIENTO DE LAS UNIDADES DE LA PTAR	und	1.00
2.3	ZANJAS DE PERCOLACION	und	4.00
2.4	MANTENIMIENTO DE CERCO PERIMETRICO DE MALLA OLIMPICA	m2	133.40
3	PTAR 02 - SECTOR CCOLLACANCHA		
3.1	EMISOR HACIA LA PTAR 02-PROYECTADO	m	180.00
3.2	BUZONES DE INSPECCION	und	7.00
3.3	TANQUE SEPTICO	und	1.00

C.C.
Archivo

MUNICIPALIDAD DISTRITAL DE CCATCA
QUISPICANCHI - CUSCO
Bla. [Firma] Obitas
GERENTE DE SERVICIOS MUNICIPALES
Y GESTIÓN AMBIENTAL



MUNICIPALIDAD DISTRITAL DE CCATCA
QUISPICANCHI - CUSCO - PERÚ
CCATCA CAPITAL DE LA ESPIRITUALIDAD ANDINA
GERENCIA DE SERVICIOS MUNICIPALES Y GESTIÓN AMBIENTAL
"Año de la Unidad, Paz y el Desarrollo"



3.4	CAMARA DISTRIBUIDORA DE CAUDALES	und	1.00
3.5	ZANJAS DE PERCOLACION	und	4.00
3.6	CERCO PERIMETRICO DE MALLA OLIMPICA EN PTAR	m2	75.90
4	MITIGACION AAMBIENTAL	glb	1.00
5	FLETE		
5.1	FLETE TERRESTRE - PTAR	glb	1.00
6	SEGURIDAD Y SALUD		
6.1	PLAN DE VIGILANCIA, PREVENCION Y CONTROL DE COVID-19 (VER DESAGREGADO)	glb	1.00
6.2	SEGURIDAD EN OBRA (VER DESAGREGADO)	glb	1.00

1.5. PRESUPUESTO

El monto presupuestal para la ejecución del presente **IDARR: REMODELACION DE PTAR; EN EL(LA) COMUNIDAD DE YURACMAYO DEL DISTRITO DE CCATCA, PROVINCIA QUISPICANCHI, DEPARTAMENTO CUSCO**; contempla lo siguiente:

ESTRUCTURA PRESUPUESTAL	MONTO S/
TOTAL COSTO DIRECTO	189,847.60
GASTOS GENERALES (19.78%)	49,031.11
UTILIDAD (5%)	9,492.38
SUB TOTAL	248,371.09
IGV (18%)	44,706.80
COSTO DE OBRA	293,077.88

1.6. VALOR REFERENCIAL

El valor referencial asciende a S/293,077.88 (DOSCIENTOS NOVENTA Y TRES MIL SETENTA Y SIETE CON 88/100 SOLES) incluidos los impuestos de ley y cualquier otro concepto que incida en el costo total de la ejecución de la obra.

1.7. SISTEMA DE CONTRATACION Y MODALIDAD DE EJECUCION CONTRACTUAL

- SUMA ALZADA - LLAVE EN MANO

1.8. PLAZO DE EJECUCION DE OBRA

La ejecución del presente Proyecto tendrá una duración de 02 meses (60 días calendario); que corresponde a la construcción de todos los componentes programados de acuerdo a los planos y especificaciones técnicas, el mismo que se computa desde el día siguiente de cumplidas las condiciones previstas en el artículo 176 del Reglamento.

El inicio del plazo de ejecución de la IDARR rige desde el día siguiente de que se cumplan las siguientes condiciones:

- Que la Entidad notifique al contratista quién es el inspector a el supervisor, según corresponda
- Que la Entidad haya hecho entrega total o parcial del terreno o lugar donde se ejecutara la obra, según corresponda.
- Que la Entidad haya hecho entrega del Expediente Técnico de Obra completa, en caso este haya sido modificado con ocasión de la absolución de consultas y observaciones.
- Que la Entidad provea el calendario de entrega de los materiales e insumos que de acuerdo con las bases hubiera sumida como obligación.
- Que la Entidad haya otorgado al contratista el adelanto directo, en las condiciones y oportunidades establecidas en el artículo 181.
- Para iniciar la ejecución de una obra que requiera supervisión, puede designarse un inspector de obra o un equipo de inspectores siempre que se encuentre convocado en el procedimiento de selección para contratar al

C.c.
Archivo

MUNICIPALIDAD DISTRITAL DE CCATCA
QUISPICANCHI - CUSCO
BIO. *[Firma]*
GERENTE DE SERVICIOS MUNICIPALES
Y GESTIÓN AMBIENTAL



MUNICIPALIDAD DISTRITAL DE CCATCCA
QUISPICANCHI - CUSCO - PERÚ
CCATCCA CAPITAL DE LA ESPIRITUALIDAD ANDINA
GERENCIA DE SERVICIOS MUNICIPALES Y GESTIÓN AMBIENTAL
“Año de la Unidad, Paz y el Desarrollo”



supervisor. En dicho caso solo puede mantenerse la participación del inspector o equipo de inspectores en tanto el monto de la valorización acumulada de la obra no supere el límite establecido por la Ley de Presupuesto del Sector Público para el año correspondiente.

7. Cuando las bases establezcan la obligación de constituir un fideicomiso para la entrega de los adelantos, esta no es una condición para el inicio del plazo de ejecución de obra
8. Para efectos de la aprobación de los documentos indicados en los literales b), c) y d) del numeral 175 l del artículo 175, el supervisor o inspector dentro de los siete (7) días de suscrito del contrato de obra, emite su conformidad sobre dichos documentos e informa a la Entidad. En caso se encuentren observaciones, las hace de conocimiento del contratista, quien dentro de los ocho (8) días siguientes las absuelve y de ser el caso, concuerda la versión definitiva de los mismos. En caso de falta de acuerdo, se considera como válidas las observaciones del supervisor o inspector que no hubieran sido levantadas o concordadas debiendo remitir a la Entidad la versión final de dichos documentos como máximo dentro de los quince (15) días de suscrito el contrato. Cabe mencionar que el plazo de ejecución de obra constituye un requerimiento técnico mínimo, el cual el postor debe señalar en el anexo correspondiente tanto lo que indica en el TDR y en las bases, referente al plazo de ejecución de obra.

1.9. OBLIGACIONES DEL CONTRATANTE-RECURSOS A SER PROVISTOS POR LA ENTIDAD MUNICIPAL

ENTREGA DE TERRENO

La entidad comunicará en un máximo de los diez (10) días siguientes a la firma del contrato, el día que tendrá lugar la entrega de terreno de obra. La entidad realizará la entrega del terreno dentro de los plazos establecidos en la Ley de Contrataciones del Estado.

DOCUMENTOS PARA LA EJECUCION

La entidad pondrá a disposición del contratista el expediente técnico, así como los demás documentos necesarios para la ejecución de la obra, en CDs y en medio físico.

1.10 OBLIGACIONES DEL CONTRATISTA

El contratista es la persona cuya oferta ha sido aceptada por el contratante y los sucesores legales de dicha persona; el cual está obligado a cumplir con las cláusulas del Contrato de Obra. Las obligaciones del Contratista son las siguientes:

- El Contratista suministrará toda la mano de obra, dirección, materiales, alumbrado, combustible, agua, herramientas, instrumentos, equipos, abastecimiento y otros medios de construcciones necesarias o adecuadas para la ejecución y terminación de la Obra.
- Obtendrá y pagará, de ser necesario, las licencias a que hubiera lugar.
- El Contratista suministrará todos los elementos de construcción, seguros, dirección de obra y pruebas de laboratorio
- Protegerá las obras durante su ejecución, realizándolas de manera compatible con la seguridad de la vida y propiedad a satisfacción del Supervisor y de acuerdo a los Documentos de Licitación y a los del Contrato.
- El Contratista mantendrá limpio el lugar de las obras durante la construcción y después de ésta, hasta la recepción de las mismas; realizará todo el trabajo y pagará los gastos incidentales a que dé lugar.
- Reparará y reconstruirá todas las estructuras y propiedades que, a juicio del Supervisor, fueran dañadas o afectadas durante la ejecución de las obras
- El Contratista mantendrá las instalaciones y campamentos que fueran necesarios y según lo que establezca el Contrato; así como las herramientas y equipos que sean requeridos para efectuar las Obras en forma aceptable y a satisfacción del Ingeniero Supervisor y/o como lo especifique el Contrato.
- Se utilizará únicamente equipos de eficiencia comprobada por el Supervisor, siendo el Contratista el único responsable por la bondad de los mismos.
- Los campamentos, almacenes, talleres, laboratorios, enfermería y oficinas, deberán estar previstos de instalaciones eléctricas, sanitarias, mobiliario, equipos, enseres, manejo y facilidades necesarias para su funcionamiento y comodidad de los usuarios. El costo que representa la instalación y mantenimiento de los campamentos no será materia de pago directo, debiendo el contratista incluirlo dentro de los gastos generales de la obra. Notificará por escrito al Supervisor cualquier situación del subsuelo u otra condición física que sea diferente a aquellas indicadas en los planos o en las especificaciones. Deberá actuar tan pronto como sea posible antes de efectuar cualquier

C.C.
Archivo

MUNICIPALIDAD DISTRITAL DE CCATCCA
QUISPICANCHI - CUSCO
Bgo. Leonardo Alvarado Oblitas
GERENTE DE SERVICIOS MUNICIPALES
GESTIÓN AMBIENTAL



MUNICIPALIDAD DISTRITAL DE CCATCA
QUISPICANCHI - CUSCO - PERÚ
CCATCA CAPITAL DE LA ESPIRITUALIDAD ANDINA
GERENCIA DE SERVICIOS MUNICIPALES Y GESTIÓN AMBIENTAL
"Año de la Unidad, Paz y el Desarrollo"



27

alteración de dicha condición. El Contratista empleará obligatoriamente a los Profesionales propuestos para la Dirección Técnica de la Obra.

- El Contratista tiene la obligación de velar por la seguridad de los trabajadores durante la ejecución de todos y cada uno de los trabajos brindando el equipo y material necesario para tal efecto.
- El Contratista deberá contemplar a su costo cualquier alquiler y/o acondicionamiento temporal que pudiera necesitar.
- Todos los equipos y maquinarias necesarios para la ejecución satisfactoria de los trabajos a realizar, deberán llevarse a la obra en forma oportuna y no podrán retirarse de la misma salvo autorización escrita del Supervisor o Inspector, que no podrá negarla sin justa razón.
- Las pérdidas o daños causados a los equipos y maquinarias durante la ejecución de las obras, corren por cuenta del Contratista.
- El contratista deberá implementar las acciones necesarias para el real cumplimiento de la ley de contrataciones del estado y su reglamento, el reglamento nacional de edificaciones, leyes, resoluciones, ordenanzas municipales aplicables a la obra; así como, para el suministro y transporte de materiales y equipos, acciones que se compromete a cumplir y respetar, no teniendo la entidad responsabilidad.
- El contratista deberá cumplir con todas las obligaciones legales y reglamentarias en materia laboral, previsión social y sanitaria, impacto ambiental, higiene y seguridad de la industria de la construcción en el sitio de obra y/u obras provisionales que establezca por motivos de este contrato.
- El contratista queda obligado a dar cumplimiento a los pedidos y exigencias de la supervisión, que sean solicitados con sujeción al contrato, debiéndole proporcionar a la supervisión las facilidades y/o elementos necesarios, a fin que el seguimiento y control sea en forma satisfactoria, oportuna y eficiente.
- El Contratista deberá dotar a todo el personal de obra con un seguro contra todo riesgo, equipos y herramientas pertinentes para la realización de todos los trabajos, y demás implementos de seguridad propios de la actividad a realizar, debiendo la Supervisión verificar su correcta implementación e impedirá el ingreso a obra del personal que no cumpla con lo referido; siendo este el responsable por los accidentes que puedan ocurrir en obra. El Contratista presentará a la Supervisión la codificación de cascos por colores según la categoría de cada trabajador y además, se deberán tener en almacén cascos adicionales para visitantes, que deberán ser de color blanco con la rotulación "Visitante" en la parte frontal.
- En zonas donde el ruido alcance niveles mayores a 80db (decibelios), los trabajadores deberán usar tapones protectores de oído. Se reconoce de manera práctica un nivel mayor de 80db cuando una persona deja de escuchar su propia voz en tono normal.
- En zonas de gran cantidad de polvo, se proveerá al trabajador, anteojos y respiradores contra el polvo, o se deberá humedecer el suelo para evitar que se levante el polvo.
- Se deberá colocar en un lugar visible, en las construcciones provisionales, un listado de teléfonos y direcciones de las Instituciones de auxilio en caso de emergencia, bomberos, así mismo, se indicará al centro de asistencia más cercano.
- Para trabajos con equipos especiales: soldaduras, equipos de corte, etcétera. Se exigirá que el trabajador use el equipo de protección personal adecuado, tales como lentes o caretas, guantes, mandil de cuero, respiradores contra polvo, etcétera, según corresponda.
- El Contratista deberá identificar y utilizar a su costo, botaderos autorizados para colocar los residuos de materiales que por efecto de la obra se genere, evitando en lo posible el impacto negativo con el medio ambiente.
- El Contratista tiene la obligación de velar por la conservación del Medio Ambiente, para lo cual deberá cumplir con todas las provisiones correspondientes.
- El Contratista deberá asumir su responsabilidad por las infracciones que pudiera cometer, contra la legislación relacionada con la preservación del medio ambiente.
- El área de trabajo deberá, siempre, estar libre de todo elemento punzante (clavos, alambres, fierros, etcétera) y de sustancias tales como grasas, aceites u otros que puedan causar accidentes por resbalamientos. Asimismo, se deberán eliminar los conductores de tensión, proteger las instalaciones públicas existentes: agua, desagüe, etcétera
- En forma periódica se deberán realizar charlas de seguridad en la obra.
- En la obra se deberá formar un comité de seguridad, que será presidido por el Ingeniero Residente en obras de hasta 20 trabajadores y de 20 a 100 trabajadores será el Ingeniero residente y un representante de los trabajadores.

C.c.
Archivo

MUNICIPALIDAD DISTRITAL DE CCATCA
QUISPICANCHI - CUSCO
Bla. Leonor Obispo
GERENTE DE SERVICIOS MUNICIPALES
Y GESTIÓN AMBIENTAL



MUNICIPALIDAD DISTRITAL DE CCATCA
QUISPICANCHI - CUSCO - PERÚ
CCATCA CAPITAL DE LA ESPIRITUALIDAD ANDINA
GERENCIA DE SERVICIOS MUNICIPALES Y GESTIÓN AMBIENTAL
"Año de la Unidad, Paz y el Desarrollo"



- La identificación y Evaluación de impactos ambientales es parte fundamental del presente proyecto, pues constituyen la base para la elaboración del plan de manejo ambiental, el cual se plantearán las medidas que permitirán prevenir, mitigar o corregir los impactos ambientales negativos y la potenciación de los impactos positivos, para la conservación y protección del medio ambiente, por cuanto el postor presentará en su oferta documentos de compromiso de elaborar el plan de manejo ambiental y las medidas de seguridad que deberán abarcar desde las labores de difusión de los desvíos hasta dos avisos preventivos en el sitio de la obra.
- **MONITOREO ARQUEOLÓGICO.** En los gastos generales se plantea el plan de monitoreo arqueológico indicando que este plan deberá ejecutarse antes del inicio de movimiento de tierras siendo una obligación del CONTRATISTA.
- El postor es responsable de la documentación que presenta para efectos del presente procedimiento de selección, por cuanto la entidad antes de la suscripción del contrato iniciará el proceso de verificación documentaria con la finalidad de identificar que la documentación presentada se ajuste a la verdad.

SOBRE LA IMPLEMENTACION DE PROTOCOLOS SANITARIOS

Normas COVID-19: Las disposiciones legales emitidas por los sectores competentes con el fin de implementar medidas destinadas a prevenir y controlar la propagación del COVID-19 que implican la implementación de medidas tales como, entre otras, las sanitarias. Pertenecen a estas normas, entre otras, el Decreto Supremo N° 044-2020-PCM que declara el Estado de Emergencia, las disposiciones dictadas por el Ministerio de Salud (MINSA), el Ministerio de Vivienda, entre otros sectores competentes.

Resolución Ministerial N° 087-2020-VIVIENDA, establece que los actores del proceso edificatorio deben elaborar un "Plan para la vigilancia, prevención y control de COVID-19 en el trabajo, bajo el criterio de los lineamientos del MINSA y el protocolo del MVCS. Teniendo en cuenta el Decreto Supremo N° 103-2020-EF, emitido el 14 de mayo de 2020, en el que establece disposiciones reglamentarias para la tramitación de los procedimientos de selección que se reinicien en el marco del Texto Único Ordenado de la Ley N° 30225. Así mismo se ha adecuando el requerimiento a los Protocolos Sanitarios en cumplimiento al Artículo 3 del Decreto Supremo señalado. Así mismo, será de aplicación complementaria para la elaboración de dicho plan la Resolución Ministerial N° 239-2020-MINSA, que aprueba "Lineamientos para la vigilancia de la Salud de los trabajadores con riesgo de exposición a COVID-19" (y sus posteriores adecuaciones). En caso los sectores y/o autoridades competentes emitan protocolos y/o dicten disposiciones que deban incorporarse a los requerimientos y/o contratos suscritos, aquellas se incorporan, siguiendo los dispositivos legales que se emitan, y de conformidad con el numeral 8.2 la Resolución Ministerial N° 239-2020-Minsa, la implementación del plan para la vigilancia, prevención y control de COVID-19 en el trabajo, será asumido en su integridad por el contratista, como parte del sistema de gestión de seguridad y salud en el trabajo.

Es responsabilidad del supervisor de obra y del profesional de la salud de la obra hacer cumplir las disposiciones del Protocolo, en lo que corresponda, además de lo previsto de su implementación, deberán adjuntar en su oferta el reporte del correo electrónico a la autoridad competente sobre la implementación del Protocolo Sanitario y el Plan Covid-19, en el marco del DS.

117-2020-PCM, concordado con la RM 448-2020-MINSA, el cual obliga a las empresas que deben elaborar su plan para la vigilancia, prevención y control de Covid-19 en el trabajo

RECURSOS A SER PROVISTOS POR EL CONTRATISTA

Todos los recursos necesarios y estipulados en el expediente técnico para la correcta ejecución de la obra.

- Materiales.
- Mano de obra.
- Equipos.
- Maquinaria

1.II. DERECHOS LEGALES IRRENUNCIABLES DEL CONTRATANTE

La ENTIDAD no podrá ser privada ni impedida en virtud de cualquier medición, cálculo o valorización realizados antes o después de la terminación y aceptación de la Obra y de los pagos correspondientes efectuados de verificar las características de calidad de los materiales utilizados, las condiciones de la obra ejecutada y el verdadero monto reembolsada al Contratista, ni de demostrar que tales mediciones cálculos o valorización estuvieran Incorrectos o que los materiales y la obra no estuviesen de acuerdo con las estipulaciones del Contrato.

C.c.
Archivo





MUNICIPALIDAD DISTRITAL DE CCATCA
QUISPICANCHI - CUSCO - PERÚ
CCATCA CAPITAL DE LA ESPIRITUALIDAD ANDINA
GERENCIA DE SERVICIOS MUNICIPALES Y GESTIÓN AMBIENTAL
“Año de la Unidad, Paz y el Desarrollo”



La ENTIDAD no podrá ser privada ni impedida, no obstante, la existencia de dichas mediciones, cálculos, valorizaciones y pagos realizados de su derecho de recuperar del Contratista, de sus garantías o por cualquier otro medio el importe de los daños que considere ocasionados por no haber cumplido el Contratista con lo establecido en los Documentos de Contrato. La aceptación por parte del Supervisor, o cualquier pago efectuado en concepto de aceptación de una parte o la totalidad de la Obra, cualquier tiempo transcurrido o cualquier posición adoptada por el Supervisor, no podrán significar una renuncia a los derechos legales de la ENTIDAD sobre cualquier parte del Contrato o de cualquier potestad o derecho de Indemnización.

1.12. RESPONSABILIDAD DEL CONTRATISTA

El contratista es responsable de ejecutar la totalidad de las obligaciones a su cargo, de acuerdo a lo establecido en el contrato. En los contratos de ejecución de obra, el plazo de responsabilidad no puede ser inferior a siete (7) años, contado a partir de la conformidad de la recepción total o parcial de la obra, según corresponda. Además, se debe cumplir lo dispuesto en los numerales 2) y 3) del artículo 1774 del Código Civil

Durante este lapso el contratista se responsabiliza por la destrucción total o parcial, peligro de ruina o graves defectos por vicios de la construcción. Debe asumir total y directa responsabilidad por las demandas, reclamos, pérdidas y acciones derivadas de actos u omisiones imputables al contratista, subcontratista o personal empleado o contratado en la obra o en la guardiana de la misma, directamente vinculadas con la ejecución de la obra, o que realicen durante esta etapa

1.13. DOCUMENTACION TECNICA

El supervisor o inspector dentro del plazo de siete (7) días calendario para obras con plazo menor o igual a ciento veinte (120) días, eleva el informe técnico de revisión del expediente técnico de obra a la Entidad, con copia al contratista, adjuntando su evaluación, pronunciamiento y verificaciones propias realizadas como supervisión o inspección. Dicha documentación, sean planos, memorias de cálculo, planillas, solicitudes de autorización, etc. será presentadas con una anticipación no inferior a diez (10) días hábiles, respecto a la fecha prevista para la ejecución de los respectivos trabajos, sean éstos en obra o en taller conforme a las previsiones del Plan de Trabajo, salvo que las Especificaciones Técnicas prevean otro plazo.

Toda la documentación se presentará en original y dos (2) copias en las escalas, carátulas y numeración requerida por el Supervisor. Deberán estar debidamente dobladas y encarpetadas. La aprobación que preste el Supervisor a toda la documentación técnica no eximirá al Contratista de su responsabilidad por la correcta ejecución de los trabajos. Al concluir la obra y en un plazo de treinta (30) días después de la recepción de la obra el Contratista deberá editar y entregar al Supervisor en original y tres (3) copias el Expediente Técnico Final Conforme a Obra, conformado por Memoria Descriptiva, Especificaciones Técnicas, Inventario Físico y Valorizado Cálculos Justificativos y Planos.

1.14. PROGRAMA DE TRABAJOS

El Contratista deberá presentar para consideración del Supervisor, un programa detallado de suministro de equipos y materiales ajustado a las fechas calendario de iniciación y terminación contractual de la obra, en el que se muestre el orden en que se ha de proceder a la ejecución de los diferentes trabajos, guardando equivalencia con relación al programa presentado con su propuesta, el cual debe estar firmado por el Residente propuesto.

Este programa de trabajos deberá ser elaborado utilizando el Método del camino Crítico (CPM), el Método PERT o cualquier otro sistema similar que sea satisfactorio al Supervisor el cual presente la ruta crítica. Además, se deberá presentar el calendario de avance valorizado. El diagrama de barras de GANTT no se considerará suficiente para cumplir el requisito establecido en este numeral. Adicionalmente, el Contratista presentará una curva de avance y un cronograma de desembolsos basado en los montos estimados de facturación mensual de acuerdo a su programación.

El contratista deberá entregar el calendario de adquisiciones de materiales o insumos necesarios para la ejecución de la obra, en concordancia del calendario valorizado vigente. El contratista deberá entregar el desagregado de partidas que dan origen a la propuesta actualizar su programa de trabajo y/o cronograma, el Contratista deberá tomar en cuenta las restricciones originadas por caso fortuito o de fuerza mayor El Contratista estará obligado a presentar la reprogramación de sus trabajos toda vez que le sea aprobada una prórroga justificada del plazo de ejecución de la obra o cuando el supervisor lo requiera como consecuencia del atraso en el cumplimiento del cronograma vigente, estando el nuevo programa de trabajo sujeto a la revisión y aprobación del supervisor.

C.c.
Archivo

MUNICIPALIDAD DISTRITAL DE CCATCA
QUISPICANCHI - CUSCO
BIOGEMAR ALVAREZ OBLITAS
GERENTE DE SERVICIOS MUNICIPALES
Y GESTIÓN AMBIENTAL



MUNICIPALIDAD DISTRITAL DE CCATCA
QUISPICANCHI - CUSCO - PERÚ
CCATCA CAPITAL DE LA ESPIRITUALIDAD ANDINA
GERENCIA DE SERVICIOS MUNICIPALES Y GESTIÓN AMBIENTAL
"Año de la Unidad, Paz y el Desarrollo"



1.15. CUADERNO DE OBRA (conforme al artículo 191-192)

191.1. En la fecha de entrega del terreno, el contratista entrega y abre el cuaderno de obra, el mismo que se encuentra legalizado y es firmado en todas sus páginas por el inspector o supervisor, según corresponda, y por el residente, a fin de evitar su adulteración. Dichos profesionales son los únicos autorizados para hacer anotaciones en el cuaderno de obra, salvo en los casos de ausencias excepcionales debidamente autorizadas por la Entidad en los que puede autorizarse la firma del cuaderno de obra a otro profesional, el cual ejerce esta labor de forma exclusiva e indelegable.

191.2 el cuaderno de obra consta de una hoja original con tres (3) copias desglosables, correspondiendo una de estas a la Entidad, otra al contratista y la tercera al inspector o supervisor. El original de dicho cuaderno permanece en la obra, bajo custodia del residente no pudiendo impedirse el acceso al mismo

191.3 Si el contratista o su personal, no permite el acceso al cuaderno de obra al inspector o supervisor, impidiéndole anotar las ocurrencias, constituye causal de aplicación de una penalidad equivalente al cinco por mil (5/1 000) del monto de la valorización del penado por cada día de dicho impedimento

191.4. Concluida la ejecución y recibida la obra, el original del cuaderno de obra queda en poder de la Entidad. La entrega del cuaderno de obra a la entidad se realiza en el acto recepción de obra o en el acto de constatación física de la obra de corresponder, debiendo dichos actos anotarse como último asiento.

192.1. En el cuaderno de obra se anotan, en asientos correlativos, los hechos relevantes que ocurran durante la ejecución de esta, firmando al pie de cada anotación el inspector o supervisor o el residente, según sea el que efectúe la anotación. Las solicitudes que se requieran como consecuencia de las ocurrencias anotadas en el cuaderno de obra, se presentan directamente a la Entidad o al inspector o supervisor, según corresponda por el contratista o su representante, por medio de comunicación escrita

192.2 Los profesionales autorizados para anotar en el cuaderno de obra evalúan permanentemente el desarrollo de la administración de riesgos, debiendo anotar los resultados cuando menos con periodicidad semanal, precisando sus efectos y los hitos afectados o no cumplidos de ser el caso

192.3. El cuaderno de obra es cerrado por el inspector o supervisor cuando la obra haya sido recibida definitivamente por la Entidad

1.16. MEDIDAS DE CONTROL DURANTE LA EJECUCION CONTRACTUAL

1.16.1. ÁREAS QUE COORDINARAN CON EL PROVEEDOR

Gerencia de Servicios Municipales y Gestiona Ambiental, Área de Supervisión y Liquidación de Obras.

1.16.2. RESPONSABLE DE LAS MEDIDAS DE CONTROL

Gerencia de Servicios Municipales y Gestiona Ambiental, Área de Supervisión y Liquidación de Obras

1.16.3. ÁREA QUE BRINDARÁ LA CONFORMIDAD

Gerencia de Servicios Municipales y Gestiona Ambiental, Área de Supervisión y Liquidación de Obras

2. CONSIDERACIONES ESPECIFICAS

2.1. DEL EQUIPAMIENTO

Según el expediente técnico: REMODELACION DE PTAR; EN EL(LA) COMUNIDAD DE YURACMAYO DEL DISTRITO DE CCATCA, PROVINCIA QUISPICANCHI, DEPARTAMENTO CUSCO; se requiere como equipamiento mínimo estratégico para la ejecución de la obra que es el siguiente:

ITEM	CANTIDAD	DESCRIPCION
1	01	MEZCLADORA DE CONCRETO DE 9-HP3
2	01	VIBRADOR DE CONCRETO 4 HP
4	01	MAQUINA SOLDADOR DE 220 AMP.
5	01	ESTACION TOTAL

Los equipos tanto las maquinarias se encuentran especificados en el expediente técnico de la obra a ejecutarse y seleccionados como equipamiento estratégico en los requisitos de calificación, el cual deberá presentar para la oferta

C.c.
Archivo

MUNICIPALIDAD DISTRITAL DE CCATCA
QUISPICANCHI - CUSCO
Bigo. *[Firma]*
GERENTE DE SERVICIOS MUNICIPALES Y GESTIÓN AMBIENTAL



MUNICIPALIDAD DISTRITAL DE CCATCA
QUISPICANCHI - CUSCO - PERÚ
CCATCA CAPITAL DE LA ESPIRITUALIDAD ANDINA
GERENCIA DE SERVICIOS MUNICIPALES Y GESTIÓN AMBIENTAL
"Año de la Unidad, Paz y el Desarrollo"



82

una lista de las maquinarias con las características requeridas. Los equipos no tendrán una antigüedad mayor a 10 años.

ACREDITACION

Copia de documentos que sustenten la propiedad, la posesión, el compromiso de compra venta o alquiler u otro documento que acredite la disponibilidad de equipamiento estratégico requerido siempre y cuando en estos documentos se encuentre detalladas las características del equipo ofertado y solicitado en las bases del presente proceso de selección. Todos los equipos deberán estar operativos y disponibles a la fecha de inicio de la obra; los deberán permanecer en ellas de acuerdo al cronograma de ejecución de obra. Los postores podrán ofertar y acreditar los equipos y maquinarias que superen en capacidad y características a los solicitados en el cuadro precedente.

2.2. DEL PLANTEL PROFESIONAL

Las condiciones que debe reunir el personal profesional

Deberá acreditar una experiencia profesional mínima acumulado a dos (02) años (considerada desde la colegiatura) como residente y/o supervisor y/o inspector de obras iguales y/o similares con especialidades en saneamiento básico urbano y/o rural), conocimiento en sistema de infraestructura para tratamiento de aguas servidas. En ese sentido el residente de la obra debe ser un profesional Ingeniero Civil o Ing. Sanitario colegiado habilitado.

Todo el equipo profesional que participe en la ejecución de Obra, deberá ser colegiado, Ley de ejercicio profesional de arquitectos y de Ingenieros, así como de los otros profesionales del personal clave.

Con la finalidad de garantizar una adecuada prestación de los servicios y cumplir con los plazos establecidos en las bases, se exigirá la participación de los profesionales presentados en la propuesta para participar en la ejecución del proyecto, de ser el caso que se realice cambio en el personal, este deberá cumplir con lo solicitado en los presentes términos de referencia, para lo cual deberá presentar la propuesta a la entidad para evaluación y aprobación.

El contratista deberá presentar copia de la colegiatura y certificado de habilitación original de su equipo de profesionales, de conformidad con el numeral 49.3 del artículo 49 y el literal e) del numeral 139.1 del artículo 139 del Reglamento, este requisito de calificación se acredita para la suscripción del contrato.

La experiencia del personal profesional clave se acreditará con cualquiera de los siguientes documentos Copia simple del título profesional y colegiatura

La experiencia del personal profesional clave requerido se acreditará con cualquiera de los siguientes documentos: (i) copia simple de contratos y su respectiva conformidad o (ii) constancias o (ii) certificados o (iv) cualquier otra documentación que, de manera fehaciente demuestre la experiencia del personal profesional clave propuesto.

De presentarse experiencia ejecutada paralelamente (traslape), para el computo del tiempo de dicha experiencia solo se considerará una vez el periodo traslapado

NOTA

La colegiatura y habilitación de los profesionales propuestos se requerirá para la elaboración del contrato.

El computo de la experiencia de los profesionales será considerada desde la colegiatura.

Las constancias y certificados que se presenten deberán haber sido emitidos por quien corresponda en ejercicio de una facultad expresa aplicado a las instituciones públicas, así como aquellas emitidas por un privada u otro emitido por quien ostente las facultades correspondientes.

En caso de encontrarse alguna incongruencia y/o falsedad en la documentación presentado, perderá automáticamente la Buena Pro y se comunicará al OSCE para las sanciones respectivas y procederá con la denuncia penal según corresponda.

De presentarse experiencia ejecutada paralelamente (traslape), para el computo del tiempo de dicha experiencia solo se considerará una vez el periodo traslapado.

C.c.
Archivo

MUNICIPALIDAD DISTRITAL DE CCATCA
QUISPICANCHI - CUSCO
Blgo. Leonard Alvaréz Oblitas
GERENTE DE SERVICIOS MUNICIPALES Y GESTIÓN AMBIENTAL



MUNICIPALIDAD DISTRITAL DE CCATCA
QUISPICANCHI - CUSCO - PERÚ
CCATCA CAPITAL DE LA ESPIRITUALIDAD ANDINA
GERENCIA DE SERVICIOS MUNICIPALES Y GESTIÓN AMBIENTAL
"Año de la Unidad, Paz y el Desarrollo"



22

2.3. DE LA EXPERIENCIA EN LA ESPECIALIDAD DEL EJECUTOR DE OBRA

El POSTOR puede ser persona natural o jurídica con inscripción vigente en el Registro Nacional de proveedores (RNP), podrá participar individualmente o en consorcio en este último supuesto, cada uno de los integrantes del consorcio deberá cumplir con los requisitos señalados en la directiva número 005-2019-DSCE/CO (participación de proveedores en consorcio en las contrataciones del estado).

Acreditar un monto facturado acumulado equivalente una vez el valor referencial de la contratación, en la ejecución de obras similares durante los 10 años anteriores a la fecha de la presentación de ofertas que se computaran desde la suscripción del acta de recepción de obra.

Se considerará obra similar a: mejoramiento y ampliación del sistema de saneamiento básico integral el cual contemple mínimamente redes de alcantarillado, planta de tratamiento de aguas residuales, pozo percolador, cerco perimétrico.

ACREDITACION

La experiencia del postor se acreditará con copia simple de (i) contratos y sus respectivas actas de recepción de obra, o (ii) contratos y sus respectivas resoluciones de liquidación o (iii) contratos sus respectivas constancias de prestación o cualquier otra documentación de la cual se desprenda fehacientemente que la obra fue concluida, así como el monto total que implicó su ejecución: correspondientes a un máximo de diez contrataciones.

2.4. CONDICIONES DEL CONSORCIO

De conformidad con lo establecido en el numeral 49.5 del artículo 49 de Reglamento, el número máximo de CONSORCIADOS, será dos y el porcentaje mínimo de participación de cada consorciado es de veinte por ciento (20%). El porcentaje de participación en la ejecución del contrato, el integrante del consorcio que acredite mayor experiencia será Superior al treinta por ciento (30%).

En los casos que se acredite experiencia adquirida en consorcio, debe presentarse el contrato de consorcio del cual se desprenda fehacientemente el porcentaje de las obligaciones que asumió en el contrato presentado de lo contrario, no se computará la experiencia proveniente de dicho contrato

De conformidad con el numeral 4.5 de artículo 40 del reglamento, se establece que el número máximo de consorciados es de dos integrantes, el porcentaje mínimo de participación en la ejecución del contrato del integrante que acredite mayor experiencia en las prestaciones similares, deberá ser superior al cuarenta por ciento asimismo este debe superar el valor referencial a contratar.

2.5. DE LOS SEGUROS

Seguro complementario de trabajos de riesgo (SCTR)

Incluir en la oferta carta de compromiso para contratar y presentar al inicio efectivo de la ejecución de obra la póliza del seguro complementario de trabajo de riesgo. Tomándose en consideración según el artículo 29 del Reglamento de la Ley de contrataciones del Estado, que establece que el requerimiento incluye las exigencias previstas en leyes y normas que sirvan para asegurar el cumplimiento de las requisitos funcionales o técnicos.

2.6. DE LAS OTRAS PENALIDADES

De acuerdo con el artículo 163 del Reglamento, se pueden establecer otras penalidades, distintas al retraso o mora, las cuales deben ser objetivas, razonables, congruentes y proporcionales con el objeto de la contratación.

MUNICIPALIDAD DISTRITAL DE CCATCA
QUISPICANCHI - CUSCO
Bigo. Gonzalo Alvarez Oblitas
GERENTE DE SERVICIOS MUNICIPALES
Y GESTION AMBIENTAL

C.c.
Archivo



MUNICIPALIDAD DISTRITAL DE CCATCA
QUISPICANCHI - CUSCO - PERÚ
CCATCA CAPITAL DE LA ESPIRITUALIDAD ANDINA
GERENCIA DE SERVICIOS MUNICIPALES Y GESTIÓN AMBIENTAL
"Año de la Unidad, Paz y el Desarrollo"



21

OTRAS PENALIDADES			
N°	SUPUESTOS DE APLICACIÓN DE PENALIDAD	FORMA DE CALCULO	PROCEDIMIENTO
1	Cuando el personal acreditado permanece menos de sesenta (60) días desde el inicio de su participación en la ejecución del contrato a del íntegro del plazo de ejecución, si este es menor a los sesenta (60) días, de la conformidad con las disposiciones establecidas en el numeral 120.2 del artículo 190 del Reglamento.	0.5 UIT por cada día de ausencia del personal en obra en el plazo previsto	Según informe del Inspector o Supervisor de la obra.
2	En caso el contratista incumpla con su obligación de ejecutar la prestación con el personal acreditado o debidamente sustituido	0.5 UIT por cada día de ausencia del personal en obra	Según informe del Inspector o Supervisor de la obra.
3	Si el contratista o su personal no permite el acceso al cuaderno de obra al Inspector o Supervisor de la obra, impidiéndole anotar las ocurrencias	Cinco por mil (5/1000) de la valorización del periodo por cada día de dicho impedimento	Según informe del Inspector o Supervisor de la obra.
4	Si se produce cambio de profesional sin autorización de la supervisión	0.5 UIT por cada día de ausencia del personal en obra en el plazo previsto	Según informe del Inspector o Supervisor de la obra.
5	SEGURIDAD DE OBRA Y SENALIZACION Cuando el contratista no cuenta con los dispositivos de seguridad en la obra tanto peatonal o vehicular incumpliendo las normas, además de las señalizaciones solicitadas por la Entidad	20% de 1 UIT por cada día de incumplimiento	Según informe del Supervisor de la obra.
6	INDUMENTARIA E IMPLEMENTACION DE PROTECCION PERSONAL Cuando el contratista no cumpla con dotar a su personal de los elementos de seguridad o permita el ingreso de personal en obra sin los elementos e implementos de seguridad	20% de 1 UIT por cada trabajador por cada día	Según informe del Supervisor de la obra.
7	CALIDAD DE LOS MATERIALES Cuando el contratista ingrese materiales a la obra sin la autorización del supervisor.	20 % de 1 UIT por cada vez que ocurra	Según informe del Supervisor de la obra.
8	PRUEBAS Y ENSAYOS Cuando el contratista no realiza las pruebas o ensayos para verificar la calidad de los materiales y las dosificaciones de acuerdo a las especificaciones de expediente técnico. Previamente a la realización de pruebas o ensayos ser deberá notificar al contratista el plazo para realizar las mencionadas pruebas o ensayos.	20 % de 1 UIT por cada incumplimiento	Según informe del Supervisor de la obra.
9	RESIDENTE DE OBRA Y PERSONAL PROPUESTO Cuando el Ingeniero Residente y el personal ofertado en forma permanente o con coeficiente de participación, no se encuentre en forma permanente en la Obra.	20 % de 1 UIT por cada día de ausencia no justificada	Según informe del Supervisor de la obra.
10	VALORIZACIONES Cuando el contratista no efectúe valorizaciones en el plazo Legal establecido, incumpliendo el Reglamento de la Ley de Contrataciones del Estado o no adjunte el panel fotográfico conforme lo señalado en los Términos de Referencia.	20 % de 1 UIT por cada día de incumplimiento	Según informe del Supervisor de la obra.
11	EQUIPOS DECLARADOS EN LA PROPUESTA TECNICA Cuando el contratista no mantenga los equipos declarados en la propuesta técnica al inicio y ejecución de la obra. En este caso, bastará que falte uno o más de los equipos para que se haga acreedor de la multa respectiva.	20 % de 1 UIT por cada día de incumplimiento	Según informe del Supervisor de la obra.
12	LIQUIDACION DE OBRA Cuando el Contratista no presente dentro del plazo establecido en el Reglamento, la Liquidación de Obra, en el cual deberá de estar incluido los Adicionales y Deductivos de Obras de ser el caso	Se aplicará una penalidad del 1 % del monto de su contrato vigente	Según informe del Supervisor de la obra.

C.C.
Archivo

MUNICIPALIDAD DISTRITAL DE CCATCA
QUISPICANCHI - CUSCO
BIO. EDUARDO ALVAREZ OBLITAS
GERENTE DE SERVICIOS MUNICIPALES Y GESTIÓN AMBIENTAL



MUNICIPALIDAD DISTRITAL DE CCATCCA
QUISPICANCHI - CUSCO - PERÚ
CCATCCA CAPITAL DE LA ESPIRITUALIDAD ANDINA
GERENCIA DE SERVICIOS MUNICIPALES Y GESTIÓN AMBIENTAL
"Año de la Unidad, Paz y el Desarrollo"



20

13	Cuando el contratista de manera injustificada no asista con sus especialistas a las reuniones convocadas por la entidad. Previamente a las reuniones deberá indicarse que profesionales del plantel asistirán a las reuniones.	50 % de la UIT por cada evento	Según informe del Supervisor de obra o funcionario de la Entidad
----	--	--------------------------------	--

Procedimiento de aplicación de penalidades:

De detectarse alguna infracción cometida por el contratista, el supervisor deberá anotar en el cuaderno de Obra o comunicar mediante carta al contratista la ocurrencia (que se considerará un pre aviso), otorgando un plazo de 24 horas para la subsanación de la falta. Paralelamente el supervisor informará a la Entidad con las evidencias fotográficas de las faltas. La multa será descontada de la valorización del mes en la que la infracción es cometida. En caso que el Contratista cometa la misma infracción nuevamente la penalidad se aplicará de forma automática

2.7. DE LA SUBCONTRATACION

El contratista mantiene la responsabilidad por la ejecución total de su contrato frente a la Entidad. No podrá transferir, de manera parcial a totalmente a favor de terceros, la prestación materia del contrato teniendo la responsabilidad total sobre su ejecución y cumplimiento íntegro.

2.8. ADELANTOS

ADELANTO DIRECTO PARA EJECUCION DE OBRA

La Entidad otorgará un (1) adelanto directo por el 10% del monto del contrato original

El contratista debe solicitar formalmente el ADELANTO dentro de los (8) días siguientes a la suscripción del contrato, adjuntando a su solicitud la garantía por adelantos mediante CARTA FIANZA y el comprobante de pago correspondiente. La Entidad debe entregar el monto solicitado dentro de los (7) días contados a partir del día siguiente de recibida la solicitud del contratista. Vencido el plazo para solicitar el adelanto no procede la solicitud.

ADELANTO PARA MATERIALES E INSUMOS

La Entidad otorgará adelantos para materiales o Insumos por el (20%) del monto del CONTRATO ORIGINAL, conforme al calendario de adquisición de materiales o Insumos presentado por el contratista.

La entrega de los adelantos se realizará en un plazo de (08) días calendario previo a la fecha prevista en el calendario de adquisición de materiales o insumos para cada adquisición, con la finalidad que EL CONTRATISTA pueda disponer de los materiales o insumos en la oportunidad provista en el calendario de avance de obra valorizado. Para tal efecto, EL CONTRATISTA debe solicitar la entrega del adelanto en un plazo de (15) días calendario anteriores al inicio del plazo antes mencionado, adjuntando a su solicitud la garantía por adelantos mediante CARTA FIANZA y el comprobante de pago respectivo.

NOTA: SE OTORGARÁN LOS ADELANTOS SEGÚN LO DISPUESTO EN EL DECRETO SUPREMO N° 103-2020-EF

2.9. FORMULA DE REAJUSTE

En el caso de obras, los reajustes se calculan en base al coeficiente de reajuste "K" conocido al momento de la valorización. Cuando se conozca los Índices Unificados de Precios que se deben aplicar, se calcula el monto definitivo de los reajustes que le corresponden y se pagan con la valorización más cercana posterior o en la liquidación final sin reconocimiento de intereses. Los reajustes se calculan de conformidad con el artículo 38 y 195 del Reglamento de la Ley de Contrataciones del Estado, la aplicación de las fórmulas debe sujetarse a los dispuesto en el Decreto Supremo N°344-2018-EF y sus modificatorias, ampliatorias y complementarias.

2.10. FORMA DE PAGO

La forma de pago se hará según lo establecido en la Ley de Contrataciones del Estado con la aprobación o conformidad del supervisor o inspector de obra. El contratista consignará en sus valorizaciones todos los trabajos ejecutados, de acuerdo a las cantidades establecidas en las mediciones.

Las valorizaciones serán mensuales y se presentarán durante los cinco (05) primeros días del mes siguiente a la ejecución de los trabajos en tres (03) ejemplares, acompañadas según el caso por los cálculos métricos resultantes

C.c.
Archivo

MUNICIPALIDAD DISTRITAL DE CCATCCA
QUISPICANCHI - CUSCO
Bto. Kenneth Alvarez Oblitas
GERENCIA DE SERVICIOS MUNICIPALES
Y GESTIÓN AMBIENTAL



MUNICIPALIDAD DISTRITAL DE CCATCA
QUISPICANCHI - CUSCO - PERÚ
CCATCCA CAPITAL DE LA ESPIRITUALIDAD ANDINA
GERENCIA DE SERVICIOS MUNICIPALES Y GESTIÓN AMBIENTAL
"Año de la Unidad, Paz y el Desarrollo"



de las mediciones de los trabajos ejecutados hasta la fecha y verificados por el supervisor o inspector según corresponda.

2.11. RESPONSABILIDAD DE VICIOS OCULTOS

El plazo máximo de responsabilidad de EL CONTRATISTA es de (7) años, contado; a partir de la conformidad de la recepción TOTAL de la obra.

2.12. OTRAS OBLIGACIONES Y RESPONSABILIDAD DEL CONTRATISTA

Sin exclusión de las obligaciones que corresponden al contratista, conforme a los dispositivos legales y que son inherentes como tal para la ejecución de Obra, el Contratista tiene las siguientes obligaciones:

El contratista tiene la responsabilidad exclusiva de visitar e inspeccionar la totalidad del lugar y área donde se ejecutará la obra. Para verificaciones y análisis que estime pertinentes.

Asimismo, ejecutará la obra de conformidad con el expediente técnico aprobado por la entidad, que incluye la obra del proyecto relacionada con los estudios preliminares, y los términos de referencia y demás documentación contractual el reglamento nacional de edificaciones, normativas referidas al tipo de proyecto y la ley de contrataciones del estado y su reglamento. La empresa contratista es responsable por la calidad ofrecida para el cumplimiento de este requerimiento técnico y deberá cumplir los alcances y el plazo establecido descritos en el presente requerimiento técnico mínimo.

Del Personal

El contratista tiene la Obligación de reemplazar el personal no competente o no satisfactorio, de acuerdo a las órdenes del Inspector de Obra y/o supervisor de Obra. El Contratista tiene la obligación de suministrar a los trabajadores las condiciones más adecuadas de salubridad e higiene, así como dar el debido cumplimiento a lo dispuesto en la Ley N° 29783- Ley de Seguridad y Salud en el Trabajo y su Reglamento, así como el Decreto Supremo N° 001 98 TR. y sus normas complementarias y modificatorias.

El contratista tiene la obligación de velar por la seguridad de los trabajadores durante la ejecución de todos y cada uno de los trabajos brindando el equipo y material necesario para tal efecto.

El contratista no podrá modificar el listado de personal profesional designado a la obra sin el consentimiento previo y por escrito por la entidad.

De la Seguridad

El contratista debe cumplir íntegramente con la Ley de Seguridad y Salud en el trabajo vigente, con el personal que está laborando en los diferentes frentes de trabajo: asimismo deberá garantizar que se adopten las medidas de seguridad necesarias en el entorno o perímetro, áreas de tránsito, cercado y delimitación de zonas de trabajo u otros que no puedan causar accidentes a terceros (transeúntes, vehículos, etc.).

El contratista eliminará el desmonte producto de los trabajos conforme se vayan ejecutando las actividades.

De los Materiales

Todos los materiales y equipos destinados a la Obra, deberán cumplir con las características técnicas exigidas en el Expediente Técnico y se podrán someter a los ensayos necesarios para verificar sus características

La aprobación de los materiales y/o de los equipos por el Inspector de Obra y/o supervisor de Obra no libera al Contratista de su responsabilidad sobre la calidad de los materiales y/o equipos.

De los Equipos y Maquinarias

Todos los equipos y maquinarias necesarios para la ejecución satisfactoria de los trabajos a realizar, deberán llevarse a la Obra en forma oportuna y no podrán retirarse de la misma salvo autorización escrita del Inspector de Obra y/o Supervisor de Obra que no podrá negarla sin justa razón.

La Reparación por las pérdidas o daños causados a los equipos y maquinarias durante la ejecución de la Obra, corren por cuanto y costo del Contratista.

C.c.
Archivo

MUNICIPALIDAD DISTRITAL DE CCATCA
QUISPICANCHI - CUSCO
Eduardo Alvarez Oblitas
GERENTE DE SERVICIOS MUNICIPALES
Y GESTIÓN AMBIENTAL



MUNICIPALIDAD DISTRITAL DE CCATCCA
QUISPICANCHI - CUSCO - PERÚ
CCATCCA CAPITAL DE LA ESPIRITUALIDAD ANDINA
GERENCIA DE SERVICIOS MUNICIPALES Y GESTIÓN AMBIENTAL
“Año de la Unidad, Paz y el Desarrollo”



Si el inspector de Obra y/o Supervisor de Obra demuestra que los equipos, maquinarias, herramientas y andamiajes son insuficientes o inapropiados para asegurar la calidad de la Obra y el cumplimiento de los plazos, el contratista está obligado a efectuar enmiendas y/o adicionales necesarias por su cuenta y costo

De las Leyes, Normas y Ordenanzas

El contratista debe conocer y cumplir estrictamente:

Todas las leyes reglamentos y ordenanzas que, en cualquier forma, estén relacionadas con la ejecución de los trabajos. En caso de existir divergencias entre estas especificaciones técnicas y las leyes, normas y reglamentos es obligación del Contratista poner en conocimiento del Inspector de Obra y/o supervisor de Obra esta situación, previa a la realización de los trabajos, a fin que este determine la acción a seguir.

Todas las normas técnicas y prescripciones de los presentes documentos referentes a materiales y trabajos.

Los daños y/o problemas causados por infracciones a este punto, corren por cuenta y costo del Contratista y deberán ser reparados por este sin derecho a pago alguno.

Todas las normas laborales y las de seguridad e Higiene Ocupacional.

De los errores o contradicciones.

Es responsabilidad de los postores revisar detenidamente las Bases Administrativas, el Expediente Técnico, así como los documentos relacionados, y de ser el caso, comunicar por escrito, dentro del plazo las consultas u observaciones, para absolver las aclaraciones o rectificaciones pues en el caso de no hacerlo, se entenderá que el postor está de acuerdo y acepta todas las condiciones establecidas en el presente procedimiento de selección.

Así mismo, en la ejecución de la obra el contratista debe hacer notar a la municipalidad contratante cualquier error o contradicción en los documentos, poniéndolo inmediatamente en conocimiento del inspector de obra y/o supervisor de obra, se entiende que, para realizar su oferta, el postor ha analizado el expediente técnico, ha realizado sus propios metrados y ha considerado todos los gastos para ejecutar la obra de acuerdo al expediente técnico.

2.13. CONFIDENCIALIDAD

El contratista deberá mantener a perpetuidad confidencialidad y reserva absoluta en el manejo de cualquier información y documentación a la que se tenga acceso a consecuencia de la ejecución del contrato, quedando prohibido de revelarla a terceros, dicha información puede consistir en mapas, dibujos, fotografías, videos, mosaicos, planos, informes, recomendaciones, cálculos, documentos, estudios, grabaciones, películas, programas, informáticos y demás datos compilados o recibidos por el contratista el incumplimiento de esta obligación acarreará las responsabilidades civiles y penales correspondientes.

2.14. RESPECTO A LA EJECUCION DE OBRA

El contratista ejecutará la obra en estricto cumplimiento del expediente Técnico.

2.15. RECEPCION DE OBRA

La recepción de obra se realizará de acuerdo a lo estipulado en el artículo N° 208 del Reglamento de la Ley de Contrataciones del Estado Vigente.

2.16. REQUISITOS DEL POSTOR

Los postores podrán ser personas naturales o jurídicas, deberán estar inscritos en condición VIGENTE dentro del capítulo de Ejecutar Obras del registro nacional de proveedores (RNP).

No pueden ser postores los contratistas que tengan intervenciones económicas de obras en las entidades públicas y privados, lo cual será verificado por la entidad una vez otorgada la buena pro. No podrán ser postores los contratistas las empresas que están inhabilitadas.

No se considerarán como válidos para los efectos de calificación y evaluación aquellos documentos que presenten enmendaduras, borrones o resulten ilegibles en tanto no permitan identificar detalles relevantes (Ejem. Fechas, Nombres, Firmas, Objeto, Montos, etc.).

Conoce, acepta y se somete a las bases, condiciones y reglas del procedimiento de selección.

Será responsable de la veracidad de los documentos e información que presentará en el presente procedimiento de selección.

C.c.
Archivo

MUNICIPALIDAD DISTRITAL DE CCATCCA
QUISPICANCHI - CUSCO
B. go. Lourdes Alvarez Oblitas
GERENTE DE SERVICIOS MUNICIPALES
Y GESTIÓN AMBIENTAL



MUNICIPALIDAD DISTRITAL DE CCATCCA
QUISPICANCHI - CUSCO - PERÚ
CCATCCA CAPITAL DE LA ESPIRITUALIDAD ANDINA
GERENCIA DE SERVICIOS MUNICIPALES Y GESTIÓN AMBIENTAL
"Año de la Unidad, Paz y el Desarrollo"



2.17. DOCUMENTOS COMPLEMENTARIOS DEL CONTRATO DE EJECUCION DE OBRA

Forman parte integrante del contrato todos los documentos indicados en los requerimientos técnicos mínimos proporcionados por la Entidad, las bases del procedimiento de selección correspondiente; así como el expediente técnico completo y toda otra documentación referente a la Obra, que tiene por finalidad complementarse mutuamente.

En caso de alguna dificultad en la interpretación de los documentos de contrato el Inspector de Obra y/o Supervisor de Obra será el encargado de transmitir al contratista las aclaraciones necesarias.

2.18. INSPECCION DE OBRA Y/O SUPERVISION DE OBRA

Será llevado a cabo por un profesional que designe la entidad. El inspector de Obra y/o Supervisor de Obra será designado por la Municipalidad Distrital de Ccatcca.

3. REQUISITOS DE CALIFICACION

A	CAPACIDAD TECNICA PROFESIONAL															
A.1	EQUIPAMIENTO ESTRATEGICO															
<u>Requisitos</u>																
	<table border="1"><thead><tr><th>ITEM</th><th>CANTIDAD</th><th>DESCRIPCION</th></tr></thead><tbody><tr><td>1</td><td>01</td><td>MEZCLADORA DE CONCRETO DE 9-IIP3</td></tr><tr><td>2</td><td>01</td><td>VIBRADOR DE CONCRETO 4 HP</td></tr><tr><td>4</td><td>01</td><td>MAQUINA SOLDADOR DE 220 AMP.</td></tr><tr><td>5</td><td>01</td><td>ESTACION TOTAL</td></tr></tbody></table>	ITEM	CANTIDAD	DESCRIPCION	1	01	MEZCLADORA DE CONCRETO DE 9-IIP3	2	01	VIBRADOR DE CONCRETO 4 HP	4	01	MAQUINA SOLDADOR DE 220 AMP.	5	01	ESTACION TOTAL
ITEM	CANTIDAD	DESCRIPCION														
1	01	MEZCLADORA DE CONCRETO DE 9-IIP3														
2	01	VIBRADOR DE CONCRETO 4 HP														
4	01	MAQUINA SOLDADOR DE 220 AMP.														
5	01	ESTACION TOTAL														
<u>Acreditación</u> De conformidad con el numeral 49.3 del artículo 49 y el literal e) del numeral 139.1 del artículo 139 del Reglamento este requisito de calificación se acredita para la suscripción del contrato.																
<u>Importante</u> No corresponde solicitar como equipamiento que el postor cuente con oficinas, locales u otros espacios físicos. Asimismo, no se puede requerir características, años de antigüedad y demás condiciones del equipamiento que no consten en el expediente técnico.																
A.2	CALIFICACION DEL PLANTEL PROFESIONAL															
FORMACION PROFESIONAL DEL PLANTEL PROFESIONAL																
<u>Requisitos</u>																
1	RESIDENTE DE OBRA: Ing. Civil y/o Ing. Sanitario Colegiado y habilitado															
<u>Acreditación:</u> De conformidad con el numeral 49.3 del artículo 49 y el literal e) del numeral 139.1 del artículo 139 del Reglamento este requisito de calificación se acredita para la suscripción del contrato.																
<u>Importante</u> El residente de obra debe cumplir las calificaciones establecidas en el artículo 179 del Reglamento.																
A.3	EXPERIENCIA DEL PLANTEL PROFESIONAL															
<u>Requisitos</u>																
<table border="1"><thead><tr><th colspan="3">PLANTEL PROFESIONAL</th></tr><tr><th>CARGO</th><th>PROFESION</th><th>EXPERIENCIA</th></tr></thead><tbody><tr><td>Residente de obra</td><td>Ing. Civil y/o Sanitario</td><td>Deberá acreditar una experiencia profesional mínima acumulado a dos (02) años como residente y/o supervisor y/o inspector de obras iguales y/o similares. En ese sentido el residente de la obra debe ser un profesional colegiado habilitado.</td></tr></tbody></table>		PLANTEL PROFESIONAL			CARGO	PROFESION	EXPERIENCIA	Residente de obra	Ing. Civil y/o Sanitario	Deberá acreditar una experiencia profesional mínima acumulado a dos (02) años como residente y/o supervisor y/o inspector de obras iguales y/o similares. En ese sentido el residente de la obra debe ser un profesional colegiado habilitado.						
PLANTEL PROFESIONAL																
CARGO	PROFESION	EXPERIENCIA														
Residente de obra	Ing. Civil y/o Sanitario	Deberá acreditar una experiencia profesional mínima acumulado a dos (02) años como residente y/o supervisor y/o inspector de obras iguales y/o similares. En ese sentido el residente de la obra debe ser un profesional colegiado habilitado.														
<u>Acreditación</u>																

C.c.
Archivo

MUNICIPALIDAD DISTRITAL DE CCATCCA
QUISPICANCHI - CUSCO
B.O. GEORGINO ALVAREZ OBILAS
GERENTE DE SERVICIOS MUNICIPALES
Y GESTION AMBIENTAL



MUNICIPALIDAD DISTRITAL DE CCATCA
QUISPICANCHI - CUSCO - PERÚ
CCATCA CAPITAL DE LA ESPIRITUALIDAD ANDINA
GERENCIA DE SERVICIOS MUNICIPALES Y GESTIÓN AMBIENTAL
"Año de la Unidad, Paz y el Desarrollo"



De conformidad con el numeral 49.3 del artículo 49 y el literal e) del numeral 139.1 del artículo 139 del Reglamento este requisito de calificación se acredita para la suscripción del contrato.
Importante
El residente de obra debe cumplir la experiencia mínima establecida en el artículo 179 del Reglamento

EXPERIENCIA DEL POSTOR EN LA ESPECIALIDAD
<u>Requisitos:</u> El postor debe acreditar un monto facturado acumulado equivalente a UNA (1) VEZ EL VALOR REFERENCIAL DE LA CONTRATACIÓN, en la ejecución de obras similares, durante los 10 años anteriores a la fecha de la presentación de ofertas que se computarán desde la suscripción del acta de recepción de obra. <u>Se considerará obra similar a:</u> mejoramiento y ampliación del sistema de saneamiento básico integral el cual contemple mínimamente redes de alcantarillado, planta de tratamiento de aguas residuales, pozo percolador, cerco perimétrico. <u>Acreditación:</u> La experiencia del postor se acreditará con copia simple de: (i) contratos y sus respectivas actas de recepción de obra; (ii) contratos y sus respectivas resoluciones de liquidación; o (iii) contratos y sus respectivas constancias de prestación o cualquier otra documentación de la cual se desprenda fehacientemente que la obra fue concluida, así como el monto total que implicó su ejecución; correspondientes a un máximo de diez contrataciones. En los casos que se acredite experiencia adquirida en consorcio, debe presentarse la promesa de consorcio o el contrato de consorcio del cual se desprenda fehacientemente el porcentaje de las obligaciones que se asumió en el contrato presentado; de lo contrario, no se computará la experiencia proveniente de dicho contrato. Asimismo, cuando se presenten contratos derivados de procesos de selección convocados antes del 20.09.2012, la calificación se ceñirá al método descrito en la Directiva "Participación de Proveedores en Consorcio en las Contrataciones del Estado", debiendo presumirse que el porcentaje de las obligaciones equivale al porcentaje de participación de la promesa de consorcio o del contrato de consorcio. En caso que en dichos documentos no se consigne el porcentaje de participación se presumirá que las obligaciones se ejecutaron en partes iguales. Si el titular de la experiencia no es el postor, consignar si dicha experiencia corresponde a la matriz en caso que el postor sea sucursal, o fue transmitida por reorganización societaria, debiendo acompañar la documentación sustentatoria correspondiente. Si el postor acredita experiencia de una persona absorbida como consecuencia de una reorganización societaria, debe presentar adicionalmente el Anexo N° 9 . Cuando los contratos presentados se encuentren expresados en moneda extranjera, debe indicarse el tipo de cambio.

De acuerdo con la Opinión N° 185-2017/DTN "cualquier otra documentación", se entiende como tal a todo documento emitido por la Entidad contratante con ocasión de la ejecución de la obra que cumpla con demostrar de manera indubitable aquello que se acredita, por ejemplo, mediante, las resoluciones de liquidación de obra, las actas de recepción de conformidad, entre otros, venta publicada por la Superintendencia de Banca, Seguros y AFP correspondiente a la fecha de suscripción.

Sin perjuicio de lo anterior, los postores deben llenar y presentar el Anexo N° 10 referido a la experiencia del postor en la especialidad.

Importante

En el caso de consorcios, la calificación de la experiencia se realiza conforme a la Directiva "Participación de Proveedores en Consorcio en las Contrataciones del Estado".

C.c.
Archivo

MUNICIPALIDAD DISTRITAL DE CCATCA
QUISPICANCHI - CUSCO
Bla. L. Alvarez Oblitas
GERENCIA DE SERVICIOS MUNICIPALES
Y GESTIÓN AMBIENTAL



FORMATO N° 07-C

Estado: APROBADO Situación: APROBADO
Registros en la fase de ejecución

Nombre del proyecto de inversión (generado en función al servicio y a los datos registrados en los numerales 1.2, 1.3 y 1.4)

REMEDIACION DE PTAR: EN EL(LA) COMUNIDAD DE YURACMAYO DEL DISTRITO DE CCATCA, PROVINCIA QUISPICANCHI, DEPARTAMENTO CUSCO	
Código único de inversiones	2518422
¿El proyecto pertenece a un programa de inversión?	NO
¿El proyecto corresponde a un Decreto de Emergencia?	NO

A. Alineamiento a una brecha prioritaria

A. Planificación a una escala provincial						
Función	18 SANEAMIENTO					
División funcional	040 SANEAMIENTO					
Grupo funcional	0088 SANEAMIENTO URBANO					
Sector responsable	VIVIENDA, CONSTRUCCION Y SANEAMIENTO					
Tipología de proyecto	SISTEMA DE TRATAMIENTO DE AGUAS RESIDUALES URBANO					
Servicio Público con Brecha identificada y priorizada	Indicador de brechas de acceso a servicios	Unidad de medida	Espacio geográfico	Año	Valor	Contribución de cierre de brechas
SERVICIO DE TRATAMIENTO DE AGUAS RESIDUALES PARA DISPOSICIÓN FINAL	PORCENTAJE DE VOLUMEN DE AGUAS RESIDUALES NO TRATADAS	M3				30.32

B. Institucionalidad

1 OFICINA DE PROGRAMACIÓN MULTIANUAL DE INVERSIONES (OPMI)

Nivel de gobierno	GOBIERNOS LOCALES
Entidad	MUNICIPALIDAD DISTRITAL DE CCATCA
Nombre de la OPMI:	OPMI DE LA MUNICIPALIDAD DISTRITAL DE CCATCA
Responsable de la OPMI:	GRETIA LISZET ORTIZ DE ORUE SANTOS

2 UNIDAD FORMULADORA DEL PROYECTO DE INVERSIÓN (UF)

Nivel de gobierno	GOBIERNOS LOCALES
Entidad	MUNICIPALIDAD DISTRITAL DE CCATCA
Nombre de la UF	UF DE LA MUNICIPALIDAD DISTRITAL DE CCATCA
Responsable de la UF	ANTONY CONDORI TAPIA

3 UNIDAD EJECUTORA DE INVERSIONES (UEI)

Nivel de gobierno	GOBIERNOS LOCALES
Entidad	MUNICIPALIDAD DISTRITAL DE CCATCA
Nombre de la UEI	UEI DE LA MUNICIPALIDAD DISTRITAL DE CCATCA
Responsable de la UEI	ALEXEI OMAR ALEXEI OMAR QUISPE LAZO QUISPE LAZO

4 Unidad Ejecutora Presupuestal (UEP)

Nombre de la UEP	300777 - MUNICIPALIDAD DISTRITAL DE CCATCA
------------------	--

C. Datos generales

C.1. Datos de inversión

Código de identificación de la unidad productora	
Nombre de la unidad productora de bienes y/o servicios	COMUNIDAD DE YURACMAYO DEL

Localización de la Unidad Productora

Latitud/Longitud	Departamento	Provincia	Distrito	Localidad
-13.62968415124820 / -71.53722802752903	CUSCO	QUISPICANCHI	CCATCA	

C.2. Tipo de inversión

Tipo de IOARR (*)	Naturaleza	Tipo de Ítem	Activo	¿La inversión es mayor a 75 UIT?
OPTIMIZACIÓN	REMODELACION	INFRAESTRUCTURA	PTAR	SI

(*) Es posible considerar más de un tipo de inversión por UPS

Entidad que será responsable del mantenimiento

Código	Nombre
300777	MUNICIPALIDAD DISTRITAL DE CCATCA

Costo total de inversión

Costo Total de la Inversión (Monto de Activos > y/0 < a 75 UIT, Expediente Técnico, Supervisión y Liquidación en soles)	330,511.01
---	------------

D. Datos de inversión para el registro de activos IOARR con montos de inversión mayores a 75 UIT

¿En caso de infraestructura, el activo (ptar) sujeto a rehabilitación, optimización y ampliación marginal, intervención tiene inscripción registral?

No

¿El activo (ptar) se encuentra registrado en el inventario de la entidad pública?

No

im ierte.pe

E. Descripción específica para el registro de activos IOARR con montos de inversión mayores a 75 UIT

E.1 OPTIMIZACIÓN PTAR

Descripción del estado situacional de la oferta existente que motiva la inversión en optimización

La planta de tratamiento de aguas residuales (PTAR-01) corresponden a tanques sépticos tipo rectangular de concreto armado, con un largo aproximado de 7m ancho de 5.20m, altura útil de 1.95m, altura total de 3.20m, espesor de muro 0.20m, 04 Tapas de Concreto de 0.50X0.50m, 06 Tapas de Concreto de 0.68X0.68m, de DIAGNOSTICO DE ESTADO SITUACIONAL AGUAS RESIDUALES DE LA COMUNIDAD DE KCAURI Y LA COMUNIDAD DE YURACMAYO de 52 doble cámara, con volúmenes cada uno de 30.32m3 APROX.

Restricciones a la provisión del servicio

Se observa un sistema incompleto de tratamiento de aguas residuales, la PTAR 01, no cuenta con medidor de caudales, lo cual es una exigencia del RNE OS.090, la PTAR 01, no cuenta con tratamiento preliminar, para la remoción de elementos gruesos, no se observa, rejas, tamices, desarenador, desengrasador u otro similar; se observa que el tratamiento primario se da a través de 02 tanques sépticos, la PTAR 01, no cuenta con tratamiento secundario

Problema operativo identificado

INADECUADO SERVICIO DE LAS PLANTAS DE TRATAMIENTO DE AGUAS RESIDUALES

Objetivo de la optimización

Aumentar el nivel de calidad del servicio ofrecido para satisfacer un cambio menor identificado en la demanda

La intervención

MEJORAR EL SERVICIO DE LA PLANTA DE TRATAMIENTO DE AGUAS RESIDUALES

Valor contable de la Unidad Productora (soles)	SI. 0.00
Unidad de medida de la capacidad de producción del servicio	ATENCIONES/AÑO
Capacidad de producción actual del servicio	400.00
Porcentaje del incremento de la capacidad de producción con optimización del servicio	20%
Capacidad de producción del servicio con optimización	480.00

F. Costos y cronogramas para el registro de activos asociados a IOARR

Cronograma de inversión

Año de inicio	Mes	Tipo de periodo	Número de periodos
2021	6	Meses	6

Acciones	Mes 1	Mes 2	Mes 3	Mes 4	Mes 5	Mes 6	Costo total (soles)
Remodelación de ptar	0.00	64,434.28	64,434.28	64,434.28	64,434.28	0.00	257,737.13
Expediente técnico	24,820.93	0.00	0.00	0.00	0.00	0.00	24,820.93
Supervisión	0.00	6,886.36	6,886.36	6,886.37	6,886.37	0.00	27,545.46
Liquidación	0.00	0.00	0.00	0.00	0.00	20,407.49	20,407.49
Costo de inversión aprobado							330,511.01
Costo de control concurrente (CCC)							0.00
Costo total de inversión aprobado							330,511.01

Cronograma de metas físicas esperadas de la inversión

Nombre de la inversión	Unidad de medida	Mes 1	Mes 2	Mes 3	Mes 4	Mes 5	Mes 6
Remodelación de ptar	M3	0.00	25.00	25.00	25.00	25.00	0.00

F.3 Costos de mantenimiento

Año de inicio	Mes	Número de años
2021	5	5

Cronograma del mantenimiento

Activo	Año 1	Año 2	Año 3	Año 4	Año 5	Costo total (soles)
Ptar	3,500.00	3,500.00	3,500.00	3,500.00	3,500.00	17,500.00
Totales						17,500.00

Modalidad de ejecución

ADMINISTRACIÓN DIRECTA

Fuente de financiamiento

5 - RECURSOS DETERMINADOS

Responsable de la Unidad Formuladora
ANTONY CONDORI TAPIA

invierter.pe

185 13

COMPETENCIA EN LAS QUE SE ENMARCA LA INTERVENCIÓN EN INVERSIONES DE ESTAS NATURALEZAS. La Unidad Formuladora declara que la presente inversión es competencia de su nivel de Gobierno.
Nota: La Unidad Formuladora declara bajo responsabilidad, que la presente inversión no constituye gasto de carácter permanente ni traccionamiento de proyectos de inversión.

Documentos electrónicos		
Tipo de documento	Archivo	Ver
ESTRUCTURA PRELIMINAR DE COSTOS	RESUMEN DE COSTOS.pdf	Descargar
FORMATO DE INVERSIONES FIRMADO	FORMATO 07_YURACMAYO.pdf	Descargar

3.2. REQUISITOS DE CALIFICACIÓN

A	CAPACIDAD TECNICA PROFESIONAL		
A.1	EQUIPAMIENTO ESTRATEGICO		
	Requisitos		
	ITEM	CANTIDAD	DESCRIPCION
	1	01	MEZCLADORA DE CONCRETO DE 9-11P3
	2	01	VIBRADOR DE CONCRETO 4 HP
	4	01	MAQUINA SOLDADOR DE 220 AMP.
	5	01	ESTACION TOTAL
	Acreditación		
	De conformidad con el numeral 49.3 del artículo 49 y el literal e) del numeral 139.1 del artículo 139 del Reglamento este requisito de calificación se acredita para la suscripción del contrato.		
	Importante		
	No corresponde solicitar como equipamiento que el postor cuente con oficinas, locales u otros espacios físicos. Asimismo, no se puede requerir características, años de antigüedad y demás condiciones del equipamiento que no consten en el expediente técnico.		
A.2	CALIFICACION DEL PLANTEL PROFESIONAL		
	FORMACION PROFESIONAL DEL PLANTEL PROFESIONAL		
	Requisitos		
	1	RESIDENTE DE OBRA: Ing. Civil y/o Ing. Sanitario Colegiado y habilitado	
	Acreditación:		
	De conformidad con el numeral 49.3 del artículo 49 y el literal e) del numeral 139.1 del artículo 139 del Reglamento este requisito de calificación se acredita para la suscripción del contrato.		
	Importante		
	El residente de obra debe cumplir las calificaciones establecidas en el artículo 179 del Reglamento.		
A.3	EXPERIENCIA DEL PLANTEL PROFESIONAL		
	Requisitos		
	PLANTEL PROFESIONAL		
	CARGO	PROFESION	EXPERIENCIA
	Residente de obra	Ing. Civil y/o Sanitario	Deberá acreditar una experiencia profesional mínima acumulado a dos (02) años como residente y/o supervisor y/o inspector de obras iguales y/o similares. En ese sentido el residente de la obra debe ser un profesional colegiado habilitado.
	Acreditación		
	De conformidad con el numeral 49.3 del artículo 49 y el literal e) del numeral 139.1 del artículo 139 del Reglamento este requisito de calificación se acredita para la suscripción del contrato.		
	Importante		
	El residente de obra debe cumplir la experiencia mínima establecida en el artículo 179 del Reglamento		
	EXPERIENCIA DEL POSTOR EN LA ESPECIALIDAD		

Requisitos:

El postor debe acreditar un monto facturado acumulado equivalente a UNA (1) VEZ EL VALOR REFERENCIAL DE LA CONTRATACIÓN, en la ejecución de obras similares, durante los 10 años anteriores a la fecha de la presentación de ofertas que se computarán desde la suscripción del acta de recepción de obra.

Se considerará obra similar a: mejoramiento y ampliación del sistema de saneamiento básico integral el cual contemple mínimamente redes de alcantarillado, planta de tratamiento de aguas residuales, pozo percolador, cerco perimétrico.

Acreditación:

La experiencia del postor se acreditará con copia simple de: (i) contratos y sus respectivas actas de recepción de obra; (ii) contratos y sus respectivas resoluciones de liquidación; o (iii) contratos y sus respectivas constancias de prestación o cualquier otra documentación¹ de la cual se desprenda fehacientemente que la obra fue concluida, así como el monto total que implicó su ejecución; correspondientes a un máximo de diez contrataciones.

En los casos que se acredite experiencia adquirida en consorcio, debe presentarse la promesa de consorcio o el contrato de consorcio del cual se desprenda fehacientemente el porcentaje de las obligaciones que se asumió en el contrato presentado; de lo contrario, no se computará la experiencia proveniente de dicho contrato.

Asimismo, cuando se presenten contratos derivados de procesos de selección convocados antes del 20.09.2012, la calificación se ceñirá al método descrito en la Directiva "Participación de Proveedores en Consorcio en las Contrataciones del Estado", debiendo presumirse que el porcentaje de las obligaciones equivale al porcentaje de participación de la promesa de consorcio o del contrato de consorcio. En caso que en dichos documentos no se consigne el porcentaje de participación se presumirá que las obligaciones se ejecutaron en partes iguales.

Si el titular de la experiencia no es el postor, consignar si dicha experiencia corresponde a la matriz en caso que el postor sea sucursal, o fue transmitida por reorganización societaria, debiendo acompañar la documentación sustentatoria correspondiente.

i el postor acredita experiencia de otra persona jurídica como consecuencia de una reorganización societaria, debe presentar adicionalmente el **Anexo N° 9**.

Cuando los contratos presentados se encuentren expresados en moneda extranjera, debe indicarse el tipo de **cambio**. venta publicada por la Superintendencia de Banca, Seguros y AFP correspondiente a la fecha de suscripción.

Sin perjuicio de lo anterior, los postores deben llenar y presentar el **Anexo N° 10** referido a la experiencia del postor en la especialidad.

Importante

- *Si como resultado de una consulta u observación corresponde precisarse o ajustarse el requerimiento, se solicita la autorización del área usuaria y se pone de conocimiento de tal hecho a la dependencia que aprobó el expediente de contratación, de conformidad con el numeral 72.3 del artículo 72 del Reglamento.*
- *Los requisitos de calificación determinan si los postores cuentan con las capacidades necesarias para ejecutar el contrato, lo que debe ser acreditado documentalmente, y no mediante declaración jurada.*

CAPÍTULO IV FACTORES DE EVALUACIÓN

La evaluación se realiza sobre la base de cien (100) puntos.

Para determinar la oferta con el mejor puntaje y el orden de prelación de las ofertas, se considera lo siguiente:

FACTOR DE EVALUACIÓN	PUNTAJE / METODOLOGÍA PARA SU ASIGNACIÓN
A. PRECIO	
<p><u>Evaluación:</u></p> <p>Se evaluará considerando el precio ofertado por el postor.</p> <p><u>Acreditación:</u></p> <p>Se acreditará mediante el documento que contiene el precio de la oferta (Anexo N° 6).</p>	<p>La evaluación consistirá en otorgar el máximo puntaje a la oferta de precio más bajo y se otorga a las demás ofertas puntajes inversamente proporcionales a sus respectivos precios, según la siguiente fórmula:</p> $P_i = \frac{O_m \times PMP}{O_i}$ <p>I = Oferta Pi = Puntaje de la oferta a evaluar Oi = Precio i Om = Precio de la oferta más baja PMP = Puntaje máximo del precio</p> <p style="text-align: right;">[90]¹⁹ puntos</p>
C. CAPACITACIÓN	
<p><u>Evaluación:</u></p> <p>Se evaluará en función a la oferta de capacitación a 10 personas designados por la entidad, en operatividad y mantenimiento de la obra siendo la capacitación en la comunidad de yuracmayo del distrito de Ccatcca, la capacitación que deberá ser desarrollada por un Ing., civil y/o Biólogo que deberá tener experiencia de 18 meses en materia de capacitación. El postor que oferte esta capacitación, se obliga a entregar a la entidad los certificados y constancias de las personas capacitadas.</p> <div style="border: 1px solid black; padding: 5px; margin-top: 10px;"> <p>Importante</p> <p><i>Las calificaciones del capacitador que se pueden requerir son el grado académico de bachiller o título profesional, así como, de ser el caso, experiencia no mayor de dos (2) años, vinculada a la materia de la capacitación relacionada con la operatividad y/o mantenimiento de la obra.</i></p> </div> <p><u>Acreditación:</u></p> <p>Se acreditará únicamente mediante la presentación de una declaración jurada.</p>	<p style="text-align: center;">(Máximo 10 puntos)</p> <p>Más de 15 horas lectivas: [10] puntos</p> <p>Más de 10 horas lectivas: [05] puntos</p> <p>Más de 05 horas lectivas: [03] puntos</p>

Importante

Los factores de evaluación elaborados por el órgano encargado de las contrataciones o comité de selección, según corresponda, deben ser objetivos y guardan vinculación, razonabilidad y proporcionalidad con el objeto de la contratación. Asimismo, estos no pueden calificar con puntaje el cumplimiento del Expediente Técnico ni los requisitos de calificación.

¹⁹ De 88 a 100 puntos, en el caso de obras bajo la modalidad de ejecución llave en mano en las que se puede incluir adicionalmente el factor capacitación. De 83 a 100 puntos, si adicionalmente, se incluyen los factores de sostenibilidad ambiental y social e integridad en la contratación pública (cuando el valor referencial supere el monto establecido por la Ley de Presupuesto del Sector Público para la Adjudicación Simplificada).

HOJA EN BLANCO

CAPÍTULO V PROFORMA DEL CONTRATO

Importante

- *Dependiendo del objeto del contrato, de resultar indispensable, puede incluirse cláusulas adicionales o la adecuación de las propuestas en el presente documento, las que en ningún caso pueden contemplar disposiciones contrarias a la normativa vigente ni a lo señalado en este capítulo.*
- *En el caso de contratación de obras por paquete, se debe suscribir un contrato por cada obra incluida en el paquete.*

Conste por el presente documento, la contratación de la ejecución de la obra [CONSIGNAR LA DENOMINACIÓN DE LA CONVOCATORIA], que celebra de una parte [CONSIGNAR EL NOMBRE DE LA ENTIDAD], en adelante LA ENTIDAD, con RUC N° [.....], con domicilio legal en [.....], representada por [.....], identificado con DNI N° [.....], y de otra parte [.....], con RUC N° [.....], con domicilio legal en [.....], inscrita en la Ficha N° [.....] Asiento N° [.....] del Registro de Personas Jurídicas de la ciudad de [.....], debidamente representado por su Representante Legal, [.....], con DNI N° [.....], según poder inscrito en la Ficha N° [.....], Asiento N° [.....] del Registro de Personas Jurídicas de la ciudad de [.....], a quien en adelante se le denominará EL CONTRATISTA en los términos y condiciones siguientes:

CLÁUSULA PRIMERA: ANTECEDENTES

Con fecha [.....], el órgano encargado de las contrataciones o comité de selección, según corresponda, adjudicó la buena pro de la **ADJUDICACIÓN SIMPLIFICADA N° [CONSIGNAR NOMENCLATURA DEL PROCEDIMIENTO DE SELECCIÓN]** para la contratación de la ejecución de la obra [CONSIGNAR LA DENOMINACIÓN DE LA CONVOCATORIA], a [INDICAR NOMBRE DEL GANADOR DE LA BUENA PRO], cuyos detalles e importe constan en los documentos integrantes del presente contrato.

CLÁUSULA SEGUNDA: OBJETO

El presente contrato tiene por objeto [CONSIGNAR EL OBJETO DE LA CONTRATACIÓN].

CLÁUSULA TERCERA: MONTO CONTRACTUAL

El monto total del presente contrato asciende a [CONSIGNAR MONEDA Y MONTO], que incluye todos los impuestos de Ley.

Este monto comprende el costo de la ejecución de la obra, todos los tributos, seguros, transporte, inspecciones, pruebas y, de ser el caso, los costos laborales conforme a la legislación vigente, así como cualquier otro concepto que pueda tener incidencia sobre la ejecución de la prestación materia del presente contrato.

CLÁUSULA CUARTA: DEL PAGO²⁰

LA ENTIDAD se obliga a pagar la contraprestación a EL CONTRATISTA en [INDICAR MONEDA], en periodos de valorización [CONSIGNAR MENSUALES U OTRO TIPO DE PERIODO], conforme a lo previsto en la sección específica de las bases. Asimismo, LA ENTIDAD o EL CONTRATISTA, según corresponda, se obligan a pagar el monto correspondiente al saldo de la liquidación del contrato de obra, en el plazo de [CONSIGNAR PLAZO EN DÍAS] días calendario, computados desde el día siguiente del consentimiento de la liquidación.

En caso de retraso en el pago de las valorizaciones, por razones imputables a LA ENTIDAD, EL

²⁰ En cada caso concreto, dependiendo de la naturaleza del contrato, podrá adicionarse la información que resulte pertinente a efectos de generar el pago.

CONTRATISTA tiene derecho al reconocimiento de los intereses legales efectivos, de conformidad con el artículo 39 de la Ley de Contrataciones del Estado y los artículos 1244, 1245 y 1246 del Código Civil. Para tal efecto, se formulará una valorización de intereses y el pago se efectuará en las valorizaciones siguientes.

CLÁUSULA QUINTA: DEL PLAZO DE LA EJECUCIÓN DE LA PRESTACIÓN

El plazo de ejecución del presente contrato es de [.....] días calendario, el mismo que se computa desde el día siguiente de cumplidas las condiciones previstas en el artículo 176 del Reglamento.

Importante para la Entidad

- ***Cuando en el expediente de contratación se establezca que la obra debe ejecutarse bajo la modalidad de ejecución llave en mano, en lugar del párrafo anterior, deberá considerarse lo siguiente, según corresponda:***

“El plazo de ejecución de la obra, el equipamiento, mobiliario y montaje hasta la puesta en servicio, materia de la presente convocatoria, es de [CONSIGNAR EL PLAZO DE EJECUCIÓN DE ESTA PRESTACIÓN, EL CUAL DEBE ESTAR EXPRESADO EN DÍAS CALENDARIO] días calendario, el mismo que se computa desde el día siguiente de cumplidas las condiciones previstas en el artículo 176 del Reglamento.”²¹

“El plazo de ejecución de la obra, el equipamiento, mobiliario y montaje hasta la puesta en servicio, materia de la presente convocatoria, es de [CONSIGNAR EL PLAZO DE EJECUCIÓN DE ESTA PRESTACIÓN, EL CUAL DEBE ESTAR EXPRESADO EN DÍAS CALENDARIO] días calendario, el mismo que se computa desde el día siguiente de cumplidas las condiciones previstas en el artículo 176 del Reglamento y el plazo de la operación asistida de la obra es de [CONSIGNAR EL PLAZO DE EJECUCIÓN DE LA PRESTACIÓN ASISTIDA DE LA OBRA, EL CUAL DEBE ESTAR EXPRESADO EN DÍAS CALENDARIO] días calendario.”²²

Incorporar a las bases o eliminar, según corresponda

CLÁUSULA SEXTA: PARTES INTEGRANTES DEL CONTRATO

El presente contrato está conformado por las bases integradas, la oferta ganadora, así como los documentos derivados del procedimiento de selección que establezcan obligaciones para las partes.

CLÁUSULA SÉTIMA: GARANTÍAS

EL CONTRATISTA entregó al perfeccionamiento del contrato la respectiva garantía incondicional, solidaria, irrevocable, y de realización automática en el país al solo requerimiento, a favor de LA ENTIDAD, por los conceptos, montos y vigencias siguientes:

- De fiel cumplimiento del contrato: [CONSIGNAR EL MONTO], a través de la [INDICAR EL TIPO DE GARANTÍA PRESENTADA] N° [INDICAR NÚMERO DEL DOCUMENTO] emitida por [SEÑALAR EMPRESA QUE LA EMITE]. Monto que es equivalente al diez por ciento (10%) del monto del contrato original, la misma que debe mantenerse vigente hasta el consentimiento de la liquidación final.

Importante

Al amparo de lo dispuesto en el numeral 149.4 del artículo 149 del Reglamento de la Ley de Contrataciones del Estado, en el caso de contratos de ejecución de obras que se sujeten a las condiciones establecidas en dicho artículo, si el postor ganador de la buena pro solicita la retención del diez por ciento (10%) del monto del contrato original como garantía de fiel cumplimiento de contrato, debe consignarse lo siguiente:

²¹ Este párrafo debe ser incluido en el caso de obras que se ejecuten bajo la modalidad de ejecución llave en mano que no incluya operación asistida.

²² Este párrafo debe ser incluido en el caso de obras que se ejecuten bajo la modalidad de ejecución llave en mano que incluya operación asistida.

- ***“De fiel cumplimiento del contrato: [CONSIGNAR EL MONTO], a través de la retención que debe efectuar LA ENTIDAD, durante la primera mitad del número total de pagos a realizarse, de forma prorrateada, con cargo a ser devuelto a la finalización del mismo.”***

En el caso que corresponda, consignar lo siguiente:

- Garantía fiel cumplimiento por prestaciones accesorias: [CONSIGNAR EL MONTO], a través de la [INDICAR EL TIPO DE GARANTÍA PRESENTADA] N° [INDICAR NÚMERO DEL DOCUMENTO] emitida por [SEÑALAR EMPRESA QUE LA EMITE], la misma que debe mantenerse vigente hasta el cumplimiento total de las obligaciones garantizadas.

Importante

Al amparo de lo dispuesto en el numeral 151.3 del artículo 151 del Reglamento de la Ley de Contrataciones del Estado, si el postor ganador de la buena pro solicita la retención del diez por ciento (10%) del monto del contrato de la prestación accesorio como garantía de fiel cumplimiento de prestaciones accesorias, debe consignarse lo siguiente:

“De fiel cumplimiento por prestaciones accesorias: [CONSIGNAR EL MONTO], a través de la retención que debe efectuar LA ENTIDAD, durante la primera mitad del número total de pagos a realizarse, de forma prorrateada, con cargo a ser devuelto a la finalización del mismo.”

CLÁUSULA OCTAVA: EJECUCIÓN DE GARANTÍAS POR FALTA DE RENOVACIÓN

LA ENTIDAD puede solicitar la ejecución de las garantías cuando EL CONTRATISTA no las hubiere renovado antes de la fecha de su vencimiento, conforme a lo dispuesto en el literal a) del numeral 155.1 del artículo 155 del Reglamento de la Ley de Contrataciones del Estado.

Importante para la Entidad

- ***Sólo en el caso que la Entidad hubiese previsto otorgar adelanto, se debe incluir la siguiente cláusula:***

CLÁUSULA NOVENA: ADELANTO DIRECTO

“LA ENTIDAD otorgará [CONSIGNAR NÚMERO DE ADELANTOS A OTORGARSE] adelantos directos por el [CONSIGNAR PORCENTAJE QUE EN NINGÚN CASO EXCEDAN EN CONJUNTO EL 10% DEL MONTO DEL CONTRATO ORIGINAL] del monto del contrato original.

EL CONTRATISTA debe solicitar formalmente el [CONSIGNAR ADELANTO O PRIMER DESEMBOLSO DEL ADELANTO DIRECTO] dentro de los ocho (8) días siguientes a la suscripción del contrato, adjuntando a su solicitud la garantía por adelantos mediante carta fianza o póliza de caución y el comprobante de pago correspondiente. LA ENTIDAD debe entregar el monto solicitado dentro de los siete (7) días siguientes a la presentación de la solicitud de EL CONTRATISTA.

Asimismo, EL CONTRATISTA debe solicitar la entrega de los demás adelantos directos en [CONSIGNAR EL PLAZO Y OPORTUNIDAD PARA LA SOLICITUD]²³. La entrega del o los adelantos se realizará en [CONSIGNAR PLAZO Y OPORTUNIDAD].²⁴

Vencido el plazo para solicitar el adelanto no procederá la solicitud.

- ***Si LA ENTIDAD considera necesario entregar adelantos para materiales e insumos a EL CONTRATISTA, deberá consignar la siguiente cláusula:***

CLÁUSULA DÉCIMA: ADELANTO PARA MATERIALES E INSUMOS

²³ Indicar el plazo y oportunidad conforme al expediente de contratación.

²⁴ Este párrafo solo deberá ser incluido cuando la Entidad prevea la entrega de más de un adelanto directo al contratista.

“LA ENTIDAD otorgará adelantos para materiales e insumos por el [CONSIGNAR PORCENTAJE²⁵] del monto del contrato original, conforme al calendario de adquisición de materiales e insumos presentado por EL CONTRATISTA.

La entrega de los adelantos se realizará en un plazo de [CONSIGNAR PLAZO] días calendario previos a la fecha prevista en el calendario de adquisición de materiales e insumos para cada adquisición, con la finalidad que EL CONTRATISTA pueda disponer de los materiales e insumos en la oportunidad prevista en el calendario de avance de obra valorizado. Para tal efecto, EL CONTRATISTA debe solicitar la entrega del adelanto en un plazo de [CONSIGNAR PLAZO] días calendario anteriores al inicio del plazo antes mencionado, adjuntando a su solicitud la garantía por adelantos mediante carta fianza o póliza de caución y el comprobante de pago respectivo.

La primera solicitud de El CONTRATISTA debe realizarse una vez iniciado el plazo de ejecución de la obra. No procede el otorgamiento del adelanto para materiales e insumos en los casos en que las solicitudes correspondientes sean realizadas con posterioridad a las fechas señaladas en el calendario de adquisición de materiales e insumos.

- Si LA ENTIDAD considera necesario entregar adelantos para equipamiento y mobiliario, en el caso de contratos bajo la modalidad de llave en mano, deberá consignar la siguiente cláusula:**

CLÁUSULA.....: ADELANTO PARA EQUIPAMIENTO Y MOBILIARIO, EN CONTRATOS BAJO LA MODALIDAD LLAVE EN MANO

“LA ENTIDAD otorgará adelantos para equipamiento y mobiliario por el [CONSIGNAR PORCENTAJE²⁶] del monto del contrato original, conforme al calendario de adquisición de materiales e insumos que incluye el equipamiento y mobiliario, presentado por EL CONTRATISTA.

La entrega de los adelantos se realizará en un plazo de [CONSIGNAR PLAZO] días calendario previos a la fecha prevista en el calendario de adquisición de materiales e insumos que incluye el equipamiento y mobiliario para cada adquisición, con la finalidad que EL CONTRATISTA pueda disponer del equipamiento y mobiliario en la oportunidad prevista en el calendario de avance de obra valorizado. Para tal efecto, EL CONTRATISTA debe solicitar la entrega del adelanto en un plazo de [CONSIGNAR PLAZO] días calendario anteriores al inicio del plazo antes mencionado, adjuntando a su solicitud la garantía por adelantos mediante carta fianza o póliza de caución y el comprobante de pago respectivo.

La primera solicitud de El CONTRATISTA debe realizarse una vez iniciado el plazo de ejecución de la obra. No procede el otorgamiento del adelanto para equipamiento y mobiliario en los casos en que las solicitudes correspondientes sean realizadas con posterioridad a las fechas señaladas en el calendario de adquisición de materiales e insumos.

Incorporar a las bases o eliminar, según corresponda.

Importante para la Entidad

- En caso la Entidad hubiese previsto la obligación de constituir un fideicomiso para la administración de los adelantos, se debe incluir la siguiente cláusula:**

CLÁUSULA..... FIDEICOMISO DE ADELANTOS²⁷

²⁵ De conformidad con el numeral 180.2 del artículo 180 del Reglamento, los adelantos para materiales e insumos, no pueden superar el veinte por ciento (20%) del monto del contrato original, y en el caso de contratos bajo la modalidad de llave en mano, en los que se haya previsto el adelanto para equipamiento y mobiliario, no pueden superar en conjunto dicho porcentaje.

²⁶ De conformidad con el numeral 180.2 del artículo 180 del Reglamento, los adelantos para materiales e insumos, no pueden superar el veinte por ciento (20%) del monto del contrato original, y en el caso de contratos bajo la modalidad de llave en mano, en los que se haya previsto el adelanto para equipamiento y mobiliario, no pueden superar en conjunto dicho porcentaje.

²⁷ Cabe precisar que, cuando la Entidad no haya incorporado en las bases la obligación de constituir un fideicomiso para la administración de los adelantos destinados a la ejecución de obra, las partes pueden acordar la incorporación de una

Para la administración de los adelantos destinados a la ejecución de la obra, se constituirá un fideicomiso conforme a lo establecido en los artículos 184 y 185 del Reglamento. El procedimiento para la solicitud y entrega de los adelantos se rige por lo dispuesto en dichos artículos.

ADELANTO DIRECTO

“La Entidad otorgará [CONSIGNAR NÚMERO DE ADELANTOS A OTORGARSE] adelantos directos por el [CONSIGNAR PORCENTAJE QUE EN NINGÚN CASO EXCEDAN EN CONJUNTO EL 10% DEL MONTO DEL CONTRATO ORIGINAL] del monto del contrato original.

ADELANTO PARA MATERIALES E INSUMOS

“La Entidad otorgará adelantos para materiales e insumos por el [CONSIGNAR PORCENTAJE²⁸] del monto del contrato original, conforme al calendario de adquisición de materiales e insumos presentado por el contratista.

- *En el caso de obras bajo la modalidad de ejecución llave en mano, cuando se haya previsto otorgar adelanto para equipamiento y mobiliario, consignar lo siguiente:*

ADELANTO PARA EQUIPAMIENTO Y MOBILIARIO, EN CONTRATOS BAJO LA MODALIDAD LLAVE EN MANO

“La Entidad otorgará adelantos para equipamiento y mobiliario por el [CONSIGNAR PORCENTAJE²⁹] del monto del contrato original, conforme al calendario de adquisición de materiales e insumos que incluye el equipamiento y mobiliario, presentado por el contratista.

Incorporar a las bases o eliminar, según corresponda

CLÁUSULA UNDÉCIMA: CONFORMIDAD DE LA OBRA

La conformidad de la obra será dada con la suscripción del Acta de Recepción de Obra.

CLÁUSULA DUODÉCIMA: DECLARACIÓN JURADA DEL CONTRATISTA

EL CONTRATISTA declara bajo juramento que se compromete a cumplir las obligaciones derivadas del presente contrato, bajo sanción de quedar inhabilitado para contratar con el Estado en caso de incumplimiento.

CLÁUSULA DÉCIMA TERCERA: ASIGNACIÓN DE RIESGOS DEL CONTRATO DE OBRA

[INCLUIR³⁰ EN ESTA CLÁUSULA LA IDENTIFICACIÓN Y ASIGNACIÓN DE RIESGOS QUE PUEDAN OCURRIR DURANTE LA EJECUCIÓN DE LA OBRA, ASI COMO LA DETERMINACIÓN DE LA PARTE DEL CONTRATO QUE DEBE ASUMIRLOS DURANTE LA EJECUCIÓN CONTRACTUAL, SEGÚN LAS DISPOSICIONES PREVISTAS EN LA DIRECTIVA “GESTIÓN DE RIESGOS EN LA PLANIFICACIÓN DE LA EJECUCIÓN DE OBRAS”. LA

cláusula en el contrato para la constitución del fideicomiso, de acuerdo a lo previsto en el numeral 184.9 del artículo 184 del Reglamento.

²⁸ De conformidad con el numeral 180.2 del artículo 180 del Reglamento, los adelantos para materiales e insumos, no pueden superar el veinte por ciento (20%) del monto del contrato original, y en el caso de contratos bajo la modalidad de llave en mano, en los que se haya previsto el adelanto para equipamiento y mobiliario, no pueden superar en conjunto dicho porcentaje.

²⁹ De conformidad con el numeral 180.2 del artículo 180 del Reglamento, los adelantos para materiales e insumos, no pueden superar el veinte por ciento (20%) del monto del contrato original, y en el caso de contratos bajo la modalidad de llave en mano, en los que se haya previsto el adelanto para equipamiento y mobiliario, no pueden superar en conjunto dicho porcentaje.

³⁰ De acuerdo con el numeral 32.2 del artículo 32 de la Ley y el numeral 29.2 del artículo 29 del Reglamento, esta cláusula es obligatoria.

GESTION DE RIESGOS FORMA PARTE DE LA ÚLTIMA VERSIÓN DEL EXPEDIENTE TECNICO DE OBRA PUBLICADO EN LA OPCIÓN “VER EXPEDIENTE TÉCNICO DE OBRA” DEL SEACE].

CLÁUSULA DÉCIMA CUARTA: RESPONSABILIDAD POR VICIOS OCULTOS

Ni la suscripción del Acta de Recepción de Obra, ni el consentimiento de la liquidación del contrato de obra, enervan el derecho de LA ENTIDAD a reclamar, posteriormente, por defectos o vicios ocultos, conforme a lo dispuesto por los artículos 40 de la Ley de Contrataciones del Estado y 173 de su Reglamento.

El plazo máximo de responsabilidad de EL CONTRATISTA es de [CONSIGNAR TIEMPO EN AÑOS, NO MENOR DE 7 AÑOS] años, contados a partir de la conformidad de la recepción [INDICAR TOTAL O PARCIAL, SEGÚN CORRESPONDA] de la obra.

CLÁUSULA DÉCIMA QUINTA: PENALIDADES

Si EL CONTRATISTA incurre en retraso injustificado en la ejecución de las prestaciones objeto del contrato, LA ENTIDAD le aplica automáticamente una penalidad por mora por cada día de atraso, de acuerdo a la siguiente fórmula:

$$\text{Penalidad Diaria} = \frac{0.10 \times \text{monto vigente}}{F \times \text{plazo vigente en días}}$$

Donde:

F = 0.15 para plazos mayores a sesenta (60) días o;

F = 0.40 para plazos menores o iguales a sesenta (60) días.

El retraso se justifica a través de la solicitud de ampliación de plazo debidamente aprobado. Adicionalmente, se considera justificado el retraso y en consecuencia no se aplica penalidad, cuando EL CONTRATISTA acredite, de modo objetivamente sustentado, que el mayor tiempo transcurrido no le resulta imputable. En este último caso la calificación del retraso como justificado por parte de LA ENTIDAD no da lugar al pago de gastos generales ni costos directos de ningún tipo, conforme el numeral 162.5 del artículo 162 del Reglamento de la Ley de Contrataciones del Estado.

Adicionalmente a la penalidad por mora se aplicarán las siguientes penalidades:

Otras penalidades			
N°	Supuesto de aplicación de penalidad	Forma de cálculo	Procedimiento
1	Cuando el personal acreditado permanece menos de sesenta (60) días desde el inicio de su participación en la ejecución del contrato o del íntegro del plazo de ejecución, si este es menor a los sesenta (60) días, de conformidad con las disposiciones establecidas en el numeral 190.2 del artículo 190 del Reglamento.	[INCLUIR LA FORMA DE CÁLCULO, QUE NO PUEDE SER MENOR A LA MITAD DE UNA UNIDAD IMPOSITIVA TRIBUTARIA (0.5 UIT) NI MAYOR A UNA (1) UIT] por cada día de ausencia del personal en obra en el plazo previsto.	Según informe del [CONSIGNAR INSPECTOR O SUPERVISOR DE LA OBRA, SEGÚN CORRESPONDA].
2	En caso el contratista incumpla con su obligación de ejecutar la prestación con el personal acreditado o debidamente sustituido.	[INCLUIR LA FORMA DE CÁLCULO, QUE NO PUEDE SER MENOR A LA MITAD DE UNA UNIDAD IMPOSITIVA TRIBUTARIA (0.5 UIT) NI MAYOR A UNA (1) UIT] por cada día de ausencia del personal en obra.	Según informe del [CONSIGNAR INSPECTOR O SUPERVISOR DE LA OBRA, SEGÚN CORRESPONDA].
3	[INCLUIR OTRAS PENALIDADES, DE SER EL CASO]		

En caso se haya autorizado el uso del cuaderno de obra físico, incluir la siguiente penalidad³¹:

Otras penalidades			
N°	Supuesto de aplicación de penalidad	Forma de cálculo	Procedimiento
(...)	Si el contratista o su personal, no permite el acceso al cuaderno de obra al [CONSIGNAR INSPECTOR O SUPERVISOR DE LA OBRA, SEGÚN CORRESPONDA], impidiéndole anotar las ocurrencias.	Cinco por mil (5/1000) del monto de la valorización del periodo por cada día de dicho impedimento.	Según informe del [CONSIGNAR INSPECTOR O SUPERVISOR DE LA OBRA, SEGÚN CORRESPONDA].
Esta penalidad solo aplica si el cuaderno de obra es físico.			

Importante

De haberse previsto otras penalidades a las previstas, incluir los supuestos de aplicación de penalidad, la forma de cálculo de la penalidad para cada supuesto y el procedimiento mediante el cual se verifica el supuesto a penalizar, conforme el artículo 163 del Reglamento de la Ley de Contrataciones del Estado.

Estas penalidades se deducen de las valorizaciones o en la liquidación final, según corresponda; o si fuera necesario, se cobra del monto resultante de la ejecución de la garantía de fiel cumplimiento.

La penalidad por mora y las otras penalidades pueden alcanzar cada una un monto máximo equivalente al diez por ciento (10%) del monto del contrato vigente, o de ser el caso, del ítem que debió ejecutarse.

Cuando se llegue a cubrir el monto máximo de la penalidad por mora o el monto máximo para otras penalidades, LA ENTIDAD puede resolver el contrato por incumplimiento.

CLÁUSULA DÉCIMA SEXTA: RESOLUCIÓN DEL CONTRATO

Cualquiera de las partes puede resolver el contrato, de conformidad con el numeral 32.3 del artículo 32 y artículo 36 de la Ley de Contrataciones del Estado, y el artículo 164 de su Reglamento. De darse el caso, LA ENTIDAD procederá de acuerdo a lo establecido en los artículos 165 y 207 del Reglamento de la Ley de Contrataciones del Estado.

CLÁUSULA DÉCIMA SÉTIMA: RESPONSABILIDAD DE LAS PARTES

Cuando se resuelva el contrato por causas imputables a algunas de las partes, se debe resarcir los daños y perjuicios ocasionados, a través de la indemnización correspondiente. Ello no obsta la aplicación de las sanciones administrativas, penales y pecuniarias a que dicho incumplimiento diere lugar, en el caso que éstas correspondan.

Lo señalado precedentemente no exime a ninguna de las partes del cumplimiento de las demás obligaciones previstas en el presente contrato.

CLÁUSULA DÉCIMA OCTAVA: ANTICORRUPCIÓN

EL CONTRATISTA declara y garantiza no haber, directa o indirectamente, o tratándose de una persona jurídica a través de sus socios, integrantes de los órganos de administración, apoderados, representantes legales, funcionarios, asesores o personas vinculadas a las que se refiere el artículo 7 del Reglamento de la Ley de Contrataciones del Estado, ofrecido, negociado o efectuado, cualquier pago o, en general, cualquier beneficio o incentivo ilegal en relación al contrato.

³¹ De conformidad con el numeral 9.3 de la Directiva N° 009-2020-OSCE/PRE "Lineamientos para el uso del Cuaderno de Obra Digital", excepcionalmente, una Entidad, de manera previa a la convocatoria del procedimiento de selección de la contratación de una obra, puede solicitar autorización para usar un cuaderno de obra físico, cuando en el lugar donde se ejecuta la obra no haya acceso a internet. Para dicho efecto, debe presentar la respectiva solicitud, por cada contrato de obra, a través del formato previsto en el Anexo N° 1 de dicha Directiva.

Asimismo, el CONTRATISTA se obliga a conducirse en todo momento, durante la ejecución del contrato, con honestidad, probidad, veracidad e integridad y de no cometer actos ilegales o de corrupción, directa o indirectamente o a través de sus socios, accionistas, participacionistas, integrantes de los órganos de administración, apoderados, representantes legales, funcionarios, asesores y personas vinculadas a las que se refiere el artículo 7 del Reglamento de la Ley de Contrataciones del Estado.

Además, EL CONTRATISTA se compromete a i) comunicar a las autoridades competentes, de manera directa y oportuna, cualquier acto o conducta ilícita o corrupta de la que tuviera conocimiento; y ii) adoptar medidas técnicas, organizativas y/o de personal apropiadas para evitar los referidos actos o prácticas.

Finalmente, EL CONTRATISTA se compromete a no colocar a los funcionarios públicos con los que deba interactuar, en situaciones reñidas con la ética. En tal sentido, reconoce y acepta la prohibición de ofrecerles a éstos cualquier tipo de obsequio, donación, beneficio y/o gratificación, ya sea de bienes o servicios, cualquiera sea la finalidad con la que se lo haga.

CLÁUSULA DÉCIMA NOVENA: MARCO LEGAL DEL CONTRATO

Sólo en lo no previsto en este contrato, en la Ley de Contrataciones del Estado y su Reglamento, en las directivas que emita el OSCE y demás normativa especial que resulte aplicable, serán de aplicación supletoria las disposiciones pertinentes del Código Civil vigente, cuando corresponda, y demás normas de derecho privado.

CLÁUSULA VIGÉSIMA: SOLUCIÓN DE CONTROVERSIAS³²

Las controversias que surjan entre las partes durante la ejecución del contrato se resuelven mediante conciliación o arbitraje, según el acuerdo de las partes.

Cualquiera de las partes tiene derecho a iniciar el arbitraje a fin de resolver dichas controversias dentro del plazo de caducidad previsto en la Ley de Contrataciones del Estado y su Reglamento.

Facultativamente, cualquiera de las partes tiene el derecho a solicitar una conciliación dentro del plazo de caducidad correspondiente, según lo señalado en el artículo 224 del Reglamento de la Ley de Contrataciones del Estado, sin perjuicio de recurrir al arbitraje, en caso no se llegue a un acuerdo entre ambas partes o se llegue a un acuerdo parcial. Las controversias sobre nulidad del contrato solo pueden ser sometidas a arbitraje.

El Laudo arbitral emitido es inapelable, definitivo y obligatorio para las partes desde el momento de su notificación, según lo previsto en el numeral 45.21 del artículo 45 de la Ley de Contrataciones del Estado.

Importante para la Entidad

De acuerdo con lo dispuesto en el numeral 243.4 del artículo 243 del Reglamento, la obligatoriedad de someter a Junta de Resolución de Disputas las controversias en los contratos de obra por montos superiores a veinte millones con 00/100 Soles (S/ 20 000 000,00), es obligatoria. Asimismo, el sometimiento de la solución de controversias a una Junta de Resolución de Disputas en los contratos cuyos montos sean iguales o menores a veinte millones con 00/100 Soles (S/ 20 000 000,00) es facultativa. En tal sentido, según lo previsto en el Anexo N° 2 de la Directiva N° 012-2019-OSCE/CD incluir la siguiente cláusula, según corresponda:

CLÁUSULA VIGÉSIMA PRIMERA: JUNTA DE RESOLUCIÓN DE DISPUTAS

Las partes acuerdan para la solución de las controversias derivadas del presente Contrato de Obra conformar una Junta de Resolución de Disputas (en adelante, la JRD) de acuerdo a las disposiciones de la Ley de Contrataciones del Estado, su Reglamento y las directivas

³² De acuerdo con el numeral 225.3 del artículo 225 del Reglamento, las partes pueden recurrir al arbitraje ad hoc cuando las controversias deriven de procedimientos de selección cuyo valor referencial sea menor o igual a cinco millones con 00/100 soles (S/ 5 000 000,00).

que emita OSCE al respecto (en adelante, las “Normas Aplicables a la JRD”); encargando su organización y administración al [DENOMINACIÓN O RAZÓN SOCIAL DEL CENTRO DE ADMINISTRACIÓN DESIGNADO POR LAS PARTES AL CUAL ENCARGAN LA ORGANIZACIÓN DE LA JRD].

La JRD estará compuesta por [TRES (3) MIEMBROS / UN (1) MIEMBRO], los/el cual/es será/n designado/s conforme a las Normas Aplicables a la JRD.

Todas las controversias generadas entre las partes con ocasión al presente Contrato de Obra deben ser sometidas, en primer lugar, a la decisión de la JRD de conformidad con las Normas Aplicables a las JRD.

La decisión que emita la JRD es vinculante y, por tanto, de inmediato y obligatorio cumplimiento para las partes conforme a lo establecido en las Normas Aplicables a la JRD. El incumplimiento de la decisión otorga a la parte afectada la potestad de resolver el contrato, previo aviso requiriendo el cumplimiento.

En caso alguna de las Partes no esté de acuerdo con la decisión emitida por la JRD, podrá someter la controversia a arbitraje conforme a lo establecido en las Normas Aplicables a la JRD. Las Partes acuerdan que es condición obligatoria para el inicio del arbitraje el haber concluido de modo previo el procedimiento ante la JRD.

Si una Parte no manifiesta su disconformidad con una decisión emitida por la JRD en el plazo previsto en las Normas Aplicables a las JRD, entonces dicha decisión adquiere el carácter de definitiva y no podrá ser sometida a arbitraje. Si una Parte manifiesta su disconformidad con una decisión emitida por la JRD en el plazo previsto en las Normas Aplicables a las JRD, pero no inicia el arbitraje respectivo en el plazo previsto en dichas Normas, aquella adquiere la calidad de definitiva.

Incorporar o eliminar, según corresponda

CLÁUSULA VIGÉSIMA SEGUNDA: FACULTAD DE ELEVAR A ESCRITURA PÚBLICA

Cualquiera de las partes puede elevar el presente contrato a Escritura Pública corriendo con todos los gastos que demande esta formalidad.

CLÁUSULA VIGÉSIMA TERCERA: DOMICILIO PARA EFECTOS DE LA EJECUCIÓN CONTRACTUAL

Las partes declaran el siguiente domicilio para efecto de las notificaciones que se realicen durante la ejecución del presente contrato:

DOMICILIO DE LA ENTIDAD: [.....]

DOMICILIO DEL CONTRATISTA: [CONSIGNAR EL DOMICILIO SEÑALADO POR EL POSTOR GANADOR DE LA BUENA PRO AL PRESENTAR LOS REQUISITOS PARA EL PERFECCIONAMIENTO DEL CONTRATO]

La variación del domicilio aquí declarado de alguna de las partes debe ser comunicada a la otra parte, formalmente y por escrito, con una anticipación no menor de quince (15) días calendario.

De acuerdo con las bases integradas, la oferta y las disposiciones del presente contrato, las partes lo firman por duplicado en señal de conformidad en la ciudad de [.....] al [CONSIGNAR FECHA].

“LA ENTIDAD”

“EL CONTRATISTA”

Importante

Este documento puede firmarse digitalmente si ambas partes cuentan con firma digital, según la Ley N° 27269, Ley de Firmas y Certificados Digitales³³.

³³ Para mayor información sobre la normativa de firmas y certificados digitales ingresar a:
<https://www.indecopi.gob.pe/web/firmas-digitales/firmar-y-certificados-digitales>

CAPÍTULO VI CONSTANCIA DE PRESTACIÓN DE EJECUCIÓN DE OBRA

De conformidad con el artículo 169 del Reglamento, se deja expresa constancia de la culminación de la prestación derivada del contrato mencionado en el numeral 3 del presente documento.

1 DATOS DEL DOCUMENTO	Número del documento			
	Fecha de emisión del documento			
2 DATOS DEL CONTRATISTA	Nombre, denominación o razón social			
	RUC			
	EN CASO EL CONTRATISTA SEA UN CONSORCIO, ADEMÁS SE DEBERÁ REGISTRAR LA SIGUIENTE INFORMACIÓN:			
	Nombre o razón social del integrante del consorcio	RUC	%	Descripción de las obligaciones
3 DATOS DEL CONTRATO	Número del contrato			
	Tipo y número del procedimiento de selección			
	Descripción del objeto del contrato			
	Fecha de suscripción del contrato			
	Monto del contrato			
4 DATOS DE LA OBRA	Denominación de la obra			
	Ubicación de la obra (Región, Provincia y Distrito)			
	Nombres y apellidos del Supervisor de la Obra			
	Plazo de ejecución de la obra	Plazo original	días calendario	
		Ampliación(es) de plazo	días calendario	
		Total plazo	días calendario	
		Fecha de culminación de la obra		
		Fecha de recepción de la obra		
	Monto de la obra	Fecha de liquidación de la obra		
		Número de adicionales de obra		
		Monto total de los adicionales		
		Número de deductivos		
Monto total de los deductivos				
	Monto total de la obra (sólo componente de obra)			

5 APLICACIÓN DE PENALIDADES	Monto de las penalidades por mora				
	Monto de otras penalidades				
	Monto total de las penalidades aplicadas				
6 SOLUCIÓN DE CONTROVERSIAS DEL CONTRATO	Junta de Resolución de Disputas	Si		No	
	Arbitraje	Si		No	
	N° de arbitrajes				
7 DATOS DE LA ENTIDAD	Nombre de la Entidad				
	RUC de la Entidad				
	Nombres y apellidos del funcionario que emite la constancia				
	Cargo que ocupa en la Entidad				
	Teléfono de contacto				
8					
	NOMBRE, FIRMA Y SELLO DEL FUNCIONARIO COMPETENTE				

ANEXOS

ANEXO N° 1

DECLARACIÓN JURADA DE DATOS DEL POSTOR

Señores

[CONSIGNAR ÓRGANO ENCARGADO DE LAS CONTRATACIONES O COMITÉ DE SELECCIÓN, SEGÚN CORRESPONDA]

ADJUDICACIÓN SIMPLIFICADA N° [CONSIGNAR NOMENCLATURA DEL PROCEDIMIENTO]

Presente.-

El que se suscribe, [.....], postor y/o Representante Legal de [CONSIGNAR EN CASO DE SER PERSONA JURÍDICA], identificado con [CONSIGNAR TIPO DE DOCUMENTO DE IDENTIDAD] N° [CONSIGNAR NÚMERO DE DOCUMENTO DE IDENTIDAD], con poder inscrito en la localidad de [CONSIGNAR EN CASO DE SER PERSONA JURÍDICA] en la Ficha N° [CONSIGNAR EN CASO DE SER PERSONA JURÍDICA] Asiento N° [CONSIGNAR EN CASO DE SER PERSONA JURÍDICA], **DECLARO BAJO JURAMENTO** que la siguiente información se sujeta a la verdad:

Nombre, Denominación o Razón Social :			
Domicilio Legal :			
RUC :	Teléfono(s) :		
MYPE ³⁴		Sí	No
Correo electrónico :			

Autorización de notificación por correo electrónico:

Autorizo que se notifiquen al correo electrónico indicado las siguientes actuaciones:

1. Solicitud de reducción de la oferta económica.
2. Solicitud de subsanación de los requisitos para perfeccionar el contrato.
3. Solicitud para presentar los documentos para perfeccionar el contrato, según orden de prelación, de conformidad con lo previsto en el artículo 141 del Reglamento.
4. Respuesta a la solicitud de acceso al expediente de contratación.

Asimismo, me comprometo a remitir la confirmación de recepción, en el plazo máximo de dos (2) días hábiles de recibida la comunicación.

[CONSIGNAR CIUDAD Y FECHA]

.....
Firma, Nombres y Apellidos del postor o Representante legal, según corresponda

Importante

La notificación dirigida a la dirección de correo electrónico consignada se entenderá válidamente efectuada cuando la Entidad reciba acuse de recepción.

³⁴ Esta información será verificada por la Entidad en la página web del Ministerio de Trabajo y Promoción del Empleo en la sección consulta de empresas acreditadas en el REMYPE en el link <http://www2.trabajo.gob.pe/servicios-en-linea-2-2/> y se tendrá en consideración, en caso el postor ganador de la buena pro solicite la retención del diez por ciento (10%) del monto del contrato, en calidad de garantía de fiel cumplimiento, según las condiciones previstas en el numeral 149.4 del artículo 149 y numeral 151.3 del artículo 151 del Reglamento. Asimismo, dicha información se tendrá en cuenta en caso de empate, conforme a lo previsto en el artículo 91 del Reglamento.

Importante

Cuando se trate de consorcios, la declaración jurada es la siguiente:

ANEXO N° 1

DECLARACIÓN JURADA DE DATOS DEL POSTOR

Señores

[CONSIGNAR ÓRGANO ENCARGADO DE LAS CONTRATACIONES O COMITÉ DE SELECCIÓN, SEGÚN CORRESPONDA]

ADJUDICACIÓN SIMPLIFICADA N° [CONSIGNAR NOMENCLATURA DEL PROCEDIMIENTO]

Presente.-

El que se suscribe, [...], representante común del consorcio [CONSIGNAR EL NOMBRE DEL CONSORCIO], identificado con [CONSIGNAR TIPO DE DOCUMENTO DE IDENTIDAD] N° [CONSIGNAR NÚMERO DE DOCUMENTO DE IDENTIDAD], **DECLARO BAJO JURAMENTO** que la siguiente información se sujeta a la verdad:

Datos del consorciado 1			
Nombre, Denominación o Razón Social :			
Domicilio Legal :			
RUC :	Teléfono(s) :		
MYPE ³⁵	Sí	No	
Correo electrónico :			

Datos del consorciado 2			
Nombre, Denominación o Razón Social :			
Domicilio Legal :			
RUC :	Teléfono(s) :		
MYPE ³⁶	Sí	No	
Correo electrónico :			

Datos del consorciado ...			
Nombre, Denominación o Razón Social :			
Domicilio Legal :			
RUC :	Teléfono(s) :		
MYPE ³⁷	Sí	No	
Correo electrónico :			

Autorización de notificación por correo electrónico:

Correo electrónico del consorcio:

³⁵ Esta información será verificada por la Entidad en la página web del Ministerio de Trabajo y Promoción del Empleo en la sección consulta de empresas acreditadas en el REMYPE en el link <http://www2.trabajo.gob.pe/servicios-en-linea-2-2/> y se tendrá en consideración, en caso el consorcio ganador de la buena pro solicite la retención del diez por ciento (10%) del monto del contrato, en calidad de garantía de fiel cumplimiento, según las condiciones previstas en el numeral 149.4 del artículo 149 y numeral 151.3 del artículo 151 del Reglamento. Asimismo, dicha información se tendrá en cuenta en caso de empate, conforme a lo previsto en el artículo 91 del Reglamento. Para dichos efectos, todos los integrantes del consorcio deben acreditar la condición de micro o pequeña empresa.

³⁶ Ibídem.

³⁷ Ibídem.

Autorizo que se notifiquen al correo electrónico indicado las siguientes actuaciones:

1. Solicitud de reducción de la oferta económica.
2. Solicitud de subsanación de los requisitos para perfeccionar el contrato.
3. Solicitud para presentar los documentos para perfeccionar el contrato, según orden de prelación, de conformidad con lo previsto en el artículo 141 del Reglamento.
4. Respuesta a la solicitud de acceso al expediente de contratación.

Asimismo, me comprometo a remitir la confirmación de recepción, en el plazo máximo de dos (2) días hábiles de recibida la comunicación.

[CONSIGNAR CIUDAD Y FECHA]

.....
**Firma, Nombres y Apellidos del representante
común del consorcio**

Importante

La notificación dirigida a la dirección de correo electrónico consignada se entenderá válidamente efectuada cuando la Entidad reciba acuse de recepción.

ANEXO N° 2

DECLARACIÓN JURADA (ART. 52 DEL REGLAMENTO DE LA LEY DE CONTRATACIONES DEL ESTADO)

Señores

[CONSIGNAR ÓRGANO ENCARGADO DE LAS CONTRATACIONES O COMITÉ DE SELECCIÓN, SEGÚN CORRESPONDA]

ADJUDICACIÓN SIMPLIFICADA N° [CONSIGNAR NOMENCLATURA DEL PROCEDIMIENTO]

Presente.-

Mediante el presente el suscrito, postor y/o Representante Legal de **[CONSIGNAR EN CASO DE SER PERSONA JURÍDICA]**, declaro bajo juramento:

- i. No haber incurrido y me obligo a no incurrir en actos de corrupción, así como a respetar el principio de integridad.
- ii. No tener impedimento para postular en el procedimiento de selección ni para contratar con el Estado, conforme al artículo 11 de la Ley de Contrataciones del Estado.
- iii. Conocer las sanciones contenidas en la Ley de Contrataciones del Estado y su Reglamento, así como las disposiciones aplicables de la Ley N° 27444, Ley del Procedimiento Administrativo General.
- iv. Participar en el presente proceso de contratación en forma independiente sin mediar consulta, comunicación, acuerdo, arreglo o convenio con ningún proveedor; y, conocer las disposiciones del Decreto Legislativo N° 1034, Decreto Legislativo que aprueba la Ley de Represión de Conductas Anticompetitivas.
- v. Conocer, aceptar y someterme a las bases, condiciones y reglas del procedimiento de selección.
- vi. Ser responsable de la veracidad de los documentos e información que presento en el presente procedimiento de selección.
- vii. Comprometerme a mantener la oferta presentada durante el procedimiento de selección y a perfeccionar el contrato, en caso de resultar favorecido con la buena pro.

[CONSIGNAR CIUDAD Y FECHA]

.....
**Firma, Nombres y Apellidos del postor o
Representante legal, según corresponda**

Importante

En el caso de consorcios, cada integrante debe presentar esta declaración jurada, salvo que sea presentada por el representante común del consorcio.

ANEXO N° 3

DECLARACIÓN JURADA DE CUMPLIMIENTO DEL EXPEDIENTE TÉCNICO

Señores

[CONSIGNAR ÓRGANO ENCARGADO DE LAS CONTRATACIONES O COMITÉ DE SELECCIÓN, SEGÚN CORRESPONDA]

ADJUDICACIÓN SIMPLIFICADA N° [CONSIGNAR NOMENCLATURA DEL PROCEDIMIENTO]

Presente.-

Es grato dirigirme a usted, para hacer de su conocimiento que luego de haber examinado las bases y demás documentos del procedimiento de la referencia y, conociendo todos los alcances y las condiciones detalladas en dichos documentos, el postor que suscribe ofrece la ejecución de la obra **[CONSIGNAR EL OBJETO DE LA CONVOCATORIA]**, de conformidad con el respectivo Expediente Técnico y las demás condiciones que se indican en el numeral 3.1 del Capítulo III de la sección específica de las bases y los documentos del procedimiento.

[CONSIGNAR CIUDAD Y FECHA]

.....
**Firma, Nombres y Apellidos del postor o
Representante legal o común, según corresponda**

ANEXO N° 4

DECLARACIÓN JURADA DE PLAZO DE EJECUCIÓN DE LA OBRA

Señores

[CONSIGNAR ÓRGANO ENCARGADO DE LAS CONTRATACIONES O COMITÉ DE SELECCIÓN, SEGÚN CORRESPONDA]

ADJUDICACIÓN SIMPLIFICADA N° [CONSIGNAR NOMENCLATURA DEL PROCEDIMIENTO]

Presente.-

Mediante el presente, con pleno conocimiento de las condiciones que se exigen en las bases del procedimiento de la referencia, me comprometo a ejecutar la obra **[CONSIGNAR LA DENOMINACIÓN DE LA CONVOCATORIA]** en el plazo de **[CONSIGNAR EL PLAZO OFERTADO, EL CUAL DEBE SER EXPRESADO EN DÍAS CALENDARIO]** días calendario.

[CONSIGNAR CIUDAD Y FECHA]

.....
**Firma, Nombres y Apellidos del postor o
Representante legal o común, según corresponda**

Importante para la Entidad

- ***Cuando en el expediente de contratación establezca que la obra debe ejecutarse bajo la modalidad de ejecución llave en mano, considerar lo siguiente, según corresponda***

“Mediante el presente, con pleno conocimiento de las condiciones que se exigen en las bases del procedimiento de la referencia, me comprometo a ejecutar la obra [CONSIGNAR LA DENOMINACIÓN DE LA CONVOCATORIA], su equipamiento, mobiliario y montaje hasta la puesta en servicio, en el plazo de [CONSIGNAR EL PLAZO OFERTADO, EL CUAL DEBE ESTAR EXPRESADO EN DÍAS CALENDARIO] días calendario”³⁸

“Mediante el presente, con pleno conocimiento de las condiciones que se exigen en las bases del procedimiento de la referencia, me comprometo a ejecutar la obra [CONSIGNAR LA DENOMINACIÓN DE LA CONVOCATORIA], su equipamiento, mobiliario y montaje hasta la puesta en servicio, en el plazo de [CONSIGNAR EL PLAZO OFERTADO, EL CUAL DEBE ESTAR EXPRESADO EN DÍAS CALENDARIO] días calendario, y la ejecución de la operación asistida de la obra en el plazo de [CONSIGNAR EL PLAZO OFERTADO DE LA PRESTACIÓN ASISTIDA DE LA OBRA, EL CUAL DEBE ESTAR EXPRESADO EN DÍAS CALENDARIO] días calendario.”³⁹

Incluir las disposiciones, según corresponda. Una vez culminada la elaboración de las bases, las notas que no se incorporen deben ser eliminadas.

³⁸ Este párrafo debe ser incluido en el caso de obras que se ejecuten bajo la modalidad de ejecución llave en mano que no incluya operación asistida.

³⁹ Este párrafo debe ser incluido en el caso de obras que se ejecuten bajo la modalidad de ejecución llave en mano que incluya operación asistida.

ANEXO N° 5

PROMESA DE CONSORCIO

(Sólo para el caso en que un consorcio se presente como postor)

Señores

[CONSIGNAR ÓRGANO ENCARGADO DE LAS CONTRATACIONES O COMITÉ DE SELECCIÓN, SEGÚN CORRESPONDA]

ADJUDICACIÓN SIMPLIFICADA N° [CONSIGNAR NOMENCLATURA DEL PROCEDIMIENTO]

Presente.-

Los suscritos declaramos expresamente que hemos convenido en forma irrevocable, durante el lapso que dure el procedimiento de selección, para presentar una oferta conjunta a la **ADJUDICACIÓN SIMPLIFICADA N° [CONSIGNAR NOMENCLATURA DEL PROCEDIMIENTO]**.

Asimismo, en caso de obtener la buena pro, nos comprometemos a formalizar el contrato de consorcio, de conformidad con lo establecido por el artículo 140 del Reglamento de la Ley de Contrataciones del Estado, bajo las siguientes condiciones:

a) Integrantes del consorcio

1. **[NOMBRE, DENOMINACIÓN O RAZÓN SOCIAL DEL CONSORCIADO 1]**.
2. **[NOMBRE, DENOMINACIÓN O RAZÓN SOCIAL DEL CONSORCIADO 2]**.

b) Designamos a **[CONSIGNAR NOMBRES Y APELLIDOS DEL REPRESENTANTE COMÚN]**, identificado con **[CONSIGNAR TIPO DE DOCUMENTO DE IDENTIDAD] N° [CONSIGNAR NÚMERO DE DOCUMENTO DE IDENTIDAD]**, como representante común del consorcio para efectos de participar en todos los actos referidos al procedimiento de selección, suscripción y ejecución del contrato correspondiente con **[CONSIGNAR NOMBRE DE LA ENTIDAD]**.

Asimismo, declaramos que el representante común del consorcio no se encuentra impedido, inhabilitado ni suspendido para contratar con el Estado.

c) Fijamos nuestro domicilio legal común en [.....].

d) Las obligaciones que corresponden a cada uno de los integrantes del consorcio son las siguientes:

1. OBLIGACIONES DE **[NOMBRE, DENOMINACIÓN O RAZÓN SOCIAL DEL CONSORCIADO 1]** [%]⁴⁰

[DESCRIBIR LAS OBLIGACIONES DEL CONSORCIADO 1]

2. OBLIGACIONES DE **[NOMBRE, DENOMINACIÓN O RAZÓN SOCIAL DEL CONSORCIADO 2]** [%]⁴¹

[DESCRIBIR LAS OBLIGACIONES DEL CONSORCIADO 2]

TOTAL OBLIGACIONES 100%⁴²

⁴⁰ Consignar únicamente el porcentaje total de las obligaciones, el cual debe ser expresado en número entero, sin decimales.

⁴¹ Consignar únicamente el porcentaje total de las obligaciones, el cual debe ser expresado en número entero, sin decimales.

⁴² Este porcentaje corresponde a la sumatoria de los porcentajes de las obligaciones de cada uno de los integrantes del consorcio.

[CONSIGNAR CIUDAD Y FECHA]

.....
Consortiado 1
Nombres, apellidos y firma del Consortiado 1
o de su Representante Legal
Tipo y N° de Documento de Identidad

.....
Consortiado 2
Nombres, apellidos y firma del Consortiado 2
o de su Representante Legal
Tipo y N° de Documento de Identidad

Importante

De conformidad con el artículo 52 del Reglamento, las firmas de los integrantes del consorcio deben ser legalizadas.

Importante para la Entidad

En caso de la contratación de la ejecución de una obra bajo el sistema a precios unitarios incluir el siguiente anexo:

Esta nota deberá ser eliminada una vez culminada la elaboración de las bases

ANEXO N° 6

PRECIO DE LA OFERTA

ÍTEM N° [INDICAR NÚMERO]

Señores

[CONSIGNAR ÓRGANO ENCARGADO DE LAS CONTRATACIONES O COMITÉ DE SELECCIÓN, SEGÚN CORRESPONDA]

ADJUDICACIÓN SIMPLIFICADA N° [CONSIGNAR NOMENCLATURA DEL PROCEDIMIENTO]
Presente.-

Es grato dirigirme a usted, para hacer de su conocimiento que, de acuerdo con las bases, mi oferta es la siguiente:

[INCLUIR LA ESTRUCTURA DEL PRESUPUESTO DE OBRA, A FIN DE QUE EL POSTOR CONSIGNE LOS PRECIOS UNITARIOS Y EL PRECIO TOTAL DE SU OFERTA, TAL COMO SE MUESTRA DE MANERA REFERENCIAL EN EL SIGUIENTE EJEMPLO:]

N° ITEM	PARTIDA	UNIDAD	METRADO	PU	SUB TOTAL

1	Total costo directo (A)	
2	Gastos generales	
2.1	Gastos fijos	
2.2	Gastos variables	
	Total gastos generales (B)	
3	Utilidad (C)	
	SUBTOTAL (A+B+C)	
4	IGV ⁴³	
5	Monto total de la oferta	

...]

El precio de la oferta en **[CONSIGNAR LA MONEDA DE LA CONVOCATORIA]** incluye todos los tributos, seguros, transporte, inspecciones, pruebas y, de ser el caso, los costos laborales conforme a la legislación vigente, así como cualquier otro concepto que pueda tener incidencia sobre el costo de la obra a ejecutar; excepto la de aquellos postores que gocen de alguna exoneración legal, no incluirán en el precio de su oferta los tributos respectivos.

[CONSIGNAR CIUDAD Y FECHA]

⁴³ Para el cálculo del IGV, aplica el redondeo previsto en la Resolución de Superintendencia SUNAT N° 025-2000/SUNAT o norma que la reemplace. En ese sentido, el porcentaje se calcula considerando dos (2) decimales. Para efectos del redondeo i) Si el primer decimal siguiente es inferior a cinco (5), el valor permanecerá igual, suprimiéndose los decimales posteriores y ii) Si el primer decimal siguiente es igual o superior a cinco (5), el valor será incrementado en un centésimo.

.....
**Firma, Nombres y Apellidos del postor o
Representante legal o común, según corresponda**

Importante

- *En caso que el postor reduzca su oferta, según lo previsto en el artículo 68 del Reglamento, debe presentar nuevamente este Anexo.*
- *El postor que goce de alguna exoneración legal, debe indicar que su oferta no incluye el tributo materia de la exoneración, debiendo incluir el siguiente texto:

“Mi oferta no incluye [CONSIGNAR EL TRIBUTOS MATERIA DE LA EXONERACIÓN]”.*
- *El análisis de precios unitarios y el detalle de los gastos generales fijos y variables no se presentan en la oferta, sino para el perfeccionamiento del contrato.*

Importante para la Entidad

- *A fin de facilitar la labor del órgano encargado de las contrataciones o comité de selección, según corresponda, se recomienda publicar conjuntamente con las bases un archivo en Excel del presupuesto de la obra conforme el expediente técnico a fin de que los postores puedan utilizarlo al momento de elaborar su oferta. En tal caso, consignar lo siguiente:

“Adicionalmente al documento escaneado del presente anexo, el postor puede adjuntar el archivo en Excel del presupuesto de la obra (que fue publicado conjuntamente con las bases), completando la información que sustenta el precio de su oferta. En caso de divergencia prevalece el documento escaneado del precio de la oferta”.*
- *En caso de procedimientos según relación de ítems, consignar lo siguiente:

“El postor debe presentar el precio de su oferta en forma independiente, en los ítems que se presente”.*
- *En caso de contratación de obras por paquete, consignar lo siguiente:

“El postor debe presentar el precio de su oferta con el detalle de cada obra incluida en el paquete”.*
- *En caso de contrataciones que conllevan la ejecución de prestaciones accesorias, consignar lo siguiente:

“El postor debe detallar en el precio de su oferta, el monto correspondiente a la prestación principal y las prestaciones accesorias”.*
- *Si durante la fase de actos preparatorios, las Entidades advierten que es posible la participación de proveedores que gozan del beneficio de la exoneración del IGV prevista en la Ley N° 27037, Ley de Promoción de la Inversión en la Amazonía, consignar lo siguiente:

“La oferta de los postores que presenten la Declaración Jurada de cumplimiento de condiciones para la aplicación de la exoneración del IGV (Anexo N° 7), debe encontrarse dentro de los límites del valor referencial sin IGV”.*

Incluir las disposiciones, según corresponda. Una vez culminada la elaboración de las bases, las notas que no se incorporen deben ser eliminadas

Importante para la Entidad

En caso de la contratación de la ejecución de una obra bajo el sistema a suma alzada incluir el siguiente anexo:

Esta nota deberá ser eliminada una vez culminada la elaboración de las bases

ANEXO N° 6

PRECIO DE LA OFERTA

ÍTEM N° [INDICAR NÚMERO]

Señores

[CONSIGNAR ÓRGANO ENCARGADO DE LAS CONTRATACIONES O COMITÉ DE SELECCIÓN, SEGÚN CORRESPONDA]

ADJUDICACIÓN SIMPLIFICADA N° [CONSIGNAR NOMENCLATURA DEL PROCEDIMIENTO]

Presente.-

Es grato dirigirme a usted, para hacer de su conocimiento que, de acuerdo con las bases, mi oferta es la siguiente:

CONCEPTO	PRECIO TOTAL
TOTAL	

El precio de la oferta **[CONSIGNAR LA MONEDA DE LA CONVOCATORIA]** incluye todos los tributos, seguros, transporte, inspecciones, pruebas y, de ser el caso, los costos laborales conforme a la legislación vigente, así como cualquier otro concepto que pueda tener incidencia sobre el costo de la obra a ejecutar; excepto la de aquellos postores que gocen de alguna exoneración legal, no incluirán en el precio de su oferta los tributos respectivos.

[CONSIGNAR CIUDAD Y FECHA]

.....
**Firma, Nombres y Apellidos del postor o
Representante legal o común, según corresponda**

Importante

- El postor debe adjuntar el desagregado de partidas que sustenta su oferta, tal como se muestra de manera referencial en el siguiente ejemplo:***

N° ITEM	PARTIDA	UNIDAD	METRADO	PU	SUB TOTAL
1	Total costo directo (A)				
2	Gastos generales				

2.1	Gastos fijos	
2.2	Gastos variables	
	Total gastos generales (B)	
3	Utilidad (C)	
	SUBTOTAL (A+B+C)	
4	IGV ⁴⁴	
5	Monto total de la oferta	

- *En caso que el postor reduzca su oferta, según lo previsto en el artículo 68 del Reglamento, debe presentar nuevamente este Anexo.*
- *El postor que goce de alguna exoneración legal, debe indicar que su oferta no incluye el tributo materia de la exoneración, debiendo incluir el siguiente texto:
"Mi oferta no incluye [CONSIGNAR EL TRIBUTO MATERIA DE LA EXONERACIÓN]".*
- *De ser el caso, el análisis de precios unitarios y el detalle de los gastos generales fijos y variables no se presentan en la oferta, sino para el perfeccionamiento del contrato.*

Importante para la Entidad

- *A fin de facilitar la labor del órgano encargado de las contrataciones o comité de selección, según corresponda, se recomienda publicar conjuntamente con las bases un archivo en Excel del presupuesto de la obra conforme el expediente técnico a fin de que los postores puedan utilizarlo al momento de elaborar su oferta. En tal caso, consignar lo siguiente:*

"Adicionalmente al documento escaneado del presente anexo, el postor puede adjuntar el archivo en Excel del presupuesto de la obra (que fue publicado conjuntamente con las bases), completando la información que sustenta el precio de su oferta. En caso de divergencia prevalece el documento escaneado del precio de la oferta".

- *En caso de procedimientos según relación de ítems, consignar lo siguiente:*

"El postor debe presentar el precio de su oferta en forma independiente, en los ítems que se presente".

- *En caso de contratación de obras por paquete, consignar lo siguiente:*

"El postor debe presentar el precio de su oferta con el detalle de cada obra incluida en el paquete".

- *En caso de contrataciones que conllevan la ejecución de prestaciones accesorias, consignar lo siguiente:*

"El postor debe detallar en el precio de su oferta, el monto correspondiente a la prestación principal y las prestaciones accesorias".

- *Si durante la fase de actos preparatorios, las Entidades advierten que es posible la participación de proveedores que gozan del beneficio de la exoneración del IGV prevista en la Ley N° 27037, Ley de Promoción de la Inversión en la Amazonía, consignar lo siguiente:*

"La oferta de los postores que presenten la Declaración Jurada de cumplimiento de condiciones para la aplicación de la exoneración del IGV (Anexo N° 7), debe encontrarse dentro de los límites del valor referencial sin IGV".

⁴⁴ Para el cálculo del IGV, aplica el redondeo previsto en la Resolución de Superintendencia SUNAT N° 025-2000/SUNAT o norma que la reemplace. En ese sentido, el porcentaje se calcula considerando dos (2) decimales. Para efectos del redondeo i) Si el primer decimal siguiente es inferior a cinco (5), el valor permanecerá igual, suprimiéndose los decimales posteriores y ii) Si el primer decimal siguiente es igual o superior a cinco (5), el valor será incrementado en un centésimo.

Incluir las disposiciones, según corresponda. Una vez culminada la elaboración de las bases, las notas que no se incorporen deben ser eliminadas

Importante para la Entidad

En caso de la contratación de la ejecución de una obra bajo el esquema mixto de suma alzada y precios unitarios incluir el siguiente anexo:

Esta nota deberá ser eliminada una vez culminada la elaboración de las bases

ANEXO N° 6

PRECIO DE LA OFERTA

ÍTEM N° [INDICAR NÚMERO]

Señores

[CONSIGNAR ÓRGANO ENCARGADO DE LAS CONTRATACIONES O COMITÉ DE SELECCIÓN, SEGÚN CORRESPONDA]

ADJUDICACIÓN SIMPLIFICADA N° [CONSIGNAR NOMENCLATURA DEL PROCEDIMIENTO]
Presente.-

Es grato dirigirme a usted, para hacer de su conocimiento que, de acuerdo con las bases, mi oferta es la siguiente:

[INCLUIR LA ESTRUCTURA DEL PRESUPUESTO DE OBRA EXTRAIDA DEL EXPEDIENTE TÉCNICO DE LOS COMPONENTES, CUYAS CANTIDADES Y MAGNITUDES ESTÁN DEFINIDAS, A FIN DE QUE EL POSTOR CONSIGNE LOS PRECIOS UNITARIOS Y EL PRECIO TOTAL DE SU OFERTA, TAL COMO SE MUESTRA DE MANERA REFERENCIAL EN EL SIGUIENTE EJEMPLO:

OFERTA A PRECIOS UNITARIOS DE LOS COMPONENTES SIGUIENTES:

N° ITEM	PARTIDA	UNIDAD	METRADO	PU	SUB TOTAL

1	Total costo directo (A)	
2	Gastos generales	
2.1	Gastos fijos	
2.2	Gastos variables	
	Total gastos generales (B)	
3	Utilidad (C)	
	SUBTOTAL (A+B+C)	
4	IGV ⁴⁵	
5	Monto del componente a precios unitarios	

...]

OFERTA A SUMA ALZADA DE LOS COMPONENTES SIGUIENTES:

CONCEPTO	PRECIO
Monto del componente a suma alzada	

⁴⁵ Para el cálculo del IGV, aplica el redondeo previsto en la Resolución de Superintendencia SUNAT N° 025-2000/SUNAT o norma que la reemplace. En ese sentido, el porcentaje se calcula considerando dos (2) decimales. Para efectos del redondeo i) Si el primer decimal siguiente es inferior a cinco (5), el valor permanecerá igual, suprimiéndose los decimales posteriores y ii) Si el primer decimal siguiente es igual o superior a cinco (5), el valor será incrementado en un centésimo.

Asimismo, el postor debe adjuntar el desagregado de partidas que sustenta su oferta a suma alzada, tal como se muestra de manera referencial en el siguiente ejemplo:

N° ITEM	PARTIDA	UNIDAD	METRADO	PU	SUB TOTAL

1	Total costo directo (A)	
2	Gastos generales	
2.1	Gastos fijos	
2.2	Gastos variables	
	Total gastos generales (B)	
3	Utilidad (C)	
	SUBTOTAL (A+B+C)	
4	IGV ⁴⁶	
5	Monto de la oferta a suma alzada	

Monto total de la oferta

El precio de la oferta [CONSIGNAR LA MONEDA DE LA CONVOCATORIA] incluye todos los tributos, seguros, transporte, inspecciones, pruebas y, de ser el caso, los costos laborales conforme a la legislación vigente, así como cualquier otro concepto que pueda tener incidencia sobre el costo de la obra a ejecutar; excepto la de aquellos postores que gocen de alguna exoneración legal, no incluirán en el precio de su oferta los tributos respectivos.

[CONSIGNAR CIUDAD Y FECHA]

.....
**Firma, Nombres y Apellidos del postor o
Representante legal o común, según corresponda**

Importante

- **En caso que el postor reduzca su oferta, según lo previsto en el artículo 68 del Reglamento, debe presentar nuevamente este Anexo.**
- **El postor que goce de alguna exoneración legal, debe indicar que su oferta no incluye el tributo materia de la exoneración.
"Mi oferta no incluye [CONSIGNAR EL TRIBUTO MATERIA DE LA EXONERACIÓN]".**
- **El análisis de precios unitarios y el detalle de los gastos generales fijos y variables no se presentan en la oferta, sino para el perfeccionamiento del contrato.**

Importante para la Entidad

- **A fin de facilitar la labor del órgano encargado de las contrataciones o comité de**

⁴⁶ Para el cálculo del IGV, aplica el redondeo previsto en la Resolución de Superintendencia SUNAT N° 025-2000/SUNAT o norma que la reemplace. En ese sentido, el porcentaje se calcula considerando dos (2) decimales. Para efectos del redondeo i) Si el primer decimal siguiente es inferior a cinco (5), el valor permanecerá igual, suprimiéndose los decimales posteriores y ii) Si el primer decimal siguiente es igual o superior a cinco (5), el valor será incrementado en un centésimo.

selección, según corresponda, se recomienda publicar conjuntamente con las bases un archivo en Excel del presupuesto de la obra conforme el expediente técnico a fin de que los postores puedan utilizarlo al momento de elaborar su oferta. En tal caso, consignar lo siguiente:

“Adicionalmente al documento escaneado del presente anexo, el postor puede adjuntar el archivo en Excel del presupuesto de la obra (que fue publicado conjuntamente con las bases), completando la información que sustenta el precio de su oferta. En caso de divergencia prevalece el documento escaneado del precio de la oferta”.

- *En caso de procedimientos según relación de ítems, consignar lo siguiente:*

“El postor debe presentar el precio de su oferta en forma independiente, en los ítems que se presente”.

- *En caso de contratación de obras por paquete, consignar lo siguiente:*

“El postor debe presentar el precio de su oferta con el detalle de cada obra incluida en el paquete”.

- *En caso de contrataciones que conllevan la ejecución de prestaciones accesorias, consignar lo siguiente:*

“El postor debe detallar en el precio de su oferta, el monto correspondiente a la prestación principal y las prestaciones accesorias”.

- *Si durante la fase de actos preparatorios, las Entidades advierten que es posible la participación de proveedores que gozan del beneficio de la exoneración del IGV prevista en la Ley N° 27037, Ley de Promoción de la Inversión en la Amazonía, consignar lo siguiente:*

“La oferta de los postores que presenten la Declaración Jurada de cumplimiento de condiciones para la aplicación de la exoneración del IGV (Anexo N° 8), debe encontrarse dentro de los límites del valor referencial sin IGV”.

Incluir las disposiciones, según corresponda. Una vez culminada la elaboración de las bases, las notas que no se incorporen deben ser eliminadas

Importante para la Entidad

Si durante la fase de actos preparatorios, las Entidades advierten que es posible la participación de proveedores que gozan del beneficio de la exoneración del IGV prevista en la Ley N° 27037, Ley de Promoción de la Inversión en la Amazonía, incluir el siguiente anexo:

Esta nota deberá ser eliminada una vez culminada la elaboración de las bases.

ANEXO N° 7

DECLARACIÓN JURADA DE CUMPLIMIENTO DE CONDICIONES PARA LA APLICACIÓN DE LA EXONERACIÓN DEL IGV

Señores

[CONSIGNAR ÓRGANO ENCARGADO DE LAS CONTRATACIONES O COMITÉ DE SELECCIÓN, SEGÚN CORRESPONDA]

ADJUDICACIÓN SIMPLIFICADA N° [CONSIGNAR NOMENCLATURA DEL PROCEDIMIENTO]

Presente.-

Mediante el presente el suscrito, postor y/o Representante Legal de [CONSIGNAR EN CASO DE SER PERSONA JURÍDICA], declaro bajo juramento que gozo del beneficio de la exoneración del IGV previsto en la Ley N° 27037, Ley de Promoción de la Inversión en la Amazonía, dado que cumplo con las condiciones siguientes:

- 1.- Que el domicilio fiscal de la empresa⁴⁷ se encuentra ubicada en la Amazonía y coincide con el lugar establecido como sede central (donde tiene su administración y lleva su contabilidad);
- 2.- Que la empresa se encuentra inscrita en las Oficinas Registrales de la Amazonía (exigible en caso de personas jurídicas);
- 3.- Que, al menos el setenta por ciento (70%) de los activos fijos de la empresa se encuentran en la Amazonía; y
- 4.- Que la empresa no ejecuta obras fuera de la Amazonía.

[CONSIGNAR CIUDAD Y FECHA]

.....
Firma, Nombres y Apellidos del postor o Representante legal, según corresponda

Importante

Cuando se trate de consorcios, esta declaración jurada será presentada por cada uno de los integrantes del consorcio, salvo que se trate de consorcios con contabilidad independiente, en cuyo caso debe ser suscrita por el representante común, debiendo indicar su condición de consorcio con contabilidad independiente y el número de RUC del consorcio.

⁴⁷ En el artículo 1 del "Reglamento de las Disposiciones Tributarias contenidas en la Ley de Promoción de la Inversión en la Amazonía" se define como "empresa" a las "Personas naturales, sociedades conyugales, sucesiones indivisas y personas consideradas jurídicas por la Ley del Impuesto a la Renta, generadoras de rentas de tercera categoría, ubicadas en la Amazonía. Las sociedades conyugales son aquellas que ejerzan la opción prevista en el Artículo 16 de la Ley del Impuesto a la Renta."

Importante para la Entidad

En el caso de contratación de obras que se ejecuten fuera de las provincias de Lima y Callao, cuyo valor referencial del procedimiento de selección o de algún ítem no supere los novecientos mil Soles (S/. 900,000.00) debe considerarse el siguiente anexo:

Esta nota deberá ser eliminada una vez culminada la elaboración de las bases.

ANEXO N° 8

SOLICITUD DE BONIFICACIÓN DEL DIEZ POR CIENTO (10%) POR OBRAS EJECUTADAS FUERA DE LA PROVINCIA DE LIMA Y CALLAO (DE SER EL CASO, SOLO PRESENTAR ESTA SOLICITUD EN EL ÍTEM [INCLUIR EN CASO CORRESPONDA, EN PROCEDIMIENTOS POR RELACIÓN DE ÍTEMS, CONSIGNANDO EL N° DEL ÍTEM O ÍTEMS CUYO VALOR REFERENCIAL NO SUPERA LOS NOVECIENTOS MIL SOLES (S/ 900,000.00)])

Señores

[CONSIGNAR ÓRGANO ENCARGADO DE LAS CONTRATACIONES O COMITÉ DE SELECCIÓN, SEGÚN CORRESPONDA]

ADJUDICACIÓN SIMPLIFICADA N° [CONSIGNAR NOMENCLATURA DEL PROCEDIMIENTO]

Presente.-

Mediante el presente el suscrito, postor y/o Representante Legal de [CONSIGNAR EN CASO DE SER PERSONA JURIDICA], solicito la asignación de la bonificación del diez por ciento (10%) sobre el puntaje total en [CONSIGNAR EL ÍTEM O ÍTEMS, SEGÚN CORRESPONDA, EN LOS QUE SE SOLICITA LA BONIFICACIÓN] debido a que el domicilio de mi representada se encuentra ubicado en la provincia o provincia colindante donde se ejecuta la obra.

[CONSIGNAR CIUDAD Y FECHA]

.....
Firma, Nombres y Apellidos del postor o Representante legal, según corresponda

Importante

- *Para asignar la bonificación, el órgano encargado de las contrataciones o comité de selección, según corresponda, verifica el domicilio consignado por el postor en el Registro Nacional de Proveedores (RNP).*
- *Para que el postor pueda acceder a la bonificación, debe cumplir con las condiciones establecidas en el literal f) del artículo 50 del Reglamento.*

Importante

Cuando se trate de consorcios, la declaración jurada es la siguiente:

ANEXO N° 8

SOLICITUD DE BONIFICACIÓN DEL DIEZ POR CIENTO (10%) POR OBRAS EJECUTADAS FUERA DE LA PROVINCIA DE LIMA Y CALLAO (DE SER EL CASO, SOLO PRESENTAR ESTA SOLICITUD EN EL ÍTEM [INCLUIR EN CASO CORRESPONDA, EN PROCEDIMIENTOS POR RELACIÓN DE ÍTEMS, CONSIGNANDO EL N° DEL ÍTEM O ÍTEMS CUYO VALOR REFERENCIAL NO SUPERA LOS NOVECIENTOS MIL SOLES (S/ 900,000.00)])

Señores

[CONSIGNAR ÓRGANO ENCARGADO DE LAS CONTRATACIONES O COMITÉ DE SELECCIÓN, SEGÚN CORRESPONDA]

ADJUDICACIÓN SIMPLIFICADA N° [CONSIGNAR NOMENCLATURA DEL PROCEDIMIENTO]

Presente.-

Mediante el presente el que se suscribe, [...], representante común del consorcio [CONSIGNAR EL NOMBRE DEL CONSORCIO], solicito la asignación de la bonificación del diez por ciento (10%) sobre el puntaje total en [CONSIGNAR EL ÍTEM O ÍTEMS, SEGÚN CORRESPONDA, EN LOS QUE SE SOLICITA LA BONIFICACIÓN] debido a que los domicilios de todos los integrantes del consorcio se encuentran ubicados en la provincia o provincias colindantes donde se ejecuta la obra.

[CONSIGNAR CIUDAD Y FECHA]

.....
**Firma, Nombres y Apellidos del representante
común del consorcio**

Importante

- Para asignar la bonificación, el órgano encargado de las contrataciones o comité de selección, según corresponda, verifica el domicilio consignado de los integrantes del consorcio, en el Registro Nacional de Proveedores (RNP).***
- Para que un consorcio pueda acceder a la bonificación, cada uno de sus integrantes debe cumplir con las condiciones establecidas en el literal f) del artículo 50 del Reglamento.***

ANEXO N° 9

**DECLARACIÓN JURADA
(NUMERAL 49.4 DEL ARTÍCULO 49 DEL REGLAMENTO)**

Señores

**[CONSIGNAR ÓRGANO ENCARGADO DE LAS CONTRATACIONES O COMITÉ DE SELECCIÓN,
SEGÚN CORRESPONDA]
ADJUDICACIÓN SIMPLIFICADA N° [CONSIGNAR NOMENCLATURA DEL PROCEDIMIENTO]
Presente.-**

Mediante el presente el suscrito, postor y/o Representante Legal de [CONSIGNAR EN CASO DE SER PERSONA JURÍDICA], declaro que la experiencia que acredito de la empresa [CONSIGNAR LA DENOMINACIÓN DE LA PERSONA JURÍDICA] como consecuencia de una reorganización societaria, no se encuentra en el supuesto establecido en el numeral 49.4 del artículo 49 del Reglamento.

[CONSIGNAR CIUDAD Y FECHA]

.....
**Firma, Nombres y Apellidos del postor o
Representante legal, según corresponda**

Importante

A efectos de cautelar la veracidad de esta declaración, el postor puede verificar la información de la Relación de Proveedores Sancionados por el Tribunal de Contrataciones del Estado con Sanción Vigente en <http://portal.osce.gob.pe/rnp/content/relación-de-proveedores-sancionados>.

También le asiste dicha facultad al órgano encargado de las contrataciones o al órgano de la Entidad al que se le haya asignado la función de verificación de la oferta presentada por el postor ganador de la buena pro.

ANEXO N° 10

EXPERIENCIA DEL POSTOR EN LA ESPECIALIDAD

Señores

[CONSIGNAR ÓRGANO ENCARGADO DE LAS CONTRATACIONES O COMITÉ DE SELECCIÓN, SEGÚN CORRESPONDA]

ADJUDICACIÓN SIMPLIFICADA N° [CONSIGNAR NOMENCLATURA DEL PROCEDIMIENTO]

Presente.-

Mediante el presente, el suscrito detalla lo siguiente como EXPERIENCIA EN OBRAS SIMILARES:

Nº	CLIENTE	OBJETO DEL CONTRATO	Nº CONTRATO	FECHA DEL CONTRATO ⁴⁸	FECHA DE RECEPCIÓN DE LA OBRA	EXPERIENCIA PROVENIENTE ⁴⁹ DE:	MONEDA	IMPORTE ⁵⁰	TIPO DE CAMBIO VENTA ⁵¹	MONTO FACTURADO ACUMULADO ⁵²
1										
2										
3										
4										
5										

⁴⁸ Se refiere a la fecha de suscripción del contrato.

⁴⁹ Si el titular de la experiencia no es el postor, consignar si dicha experiencia corresponde a la matriz en caso que el postor sea sucursal, o fue transmitida por reorganización societaria, debiendo acompañar la documentación sustentatoria correspondiente. Al respecto, según la Opinión N° 216-2017/DTN “Considerando que la sociedad matriz y la sucursal constituyen la misma persona jurídica, la sucursal puede acreditar como suya la experiencia de su matriz”. Del mismo modo, según lo previsto en la Opinión N° 010-2013/DTN, “... en una operación de reorganización societaria que comprende tanto una fusión como una escisión, la sociedad resultante podrá acreditar como suya la experiencia de la sociedad incorporada o absorbida, que se extingue producto de la fusión; asimismo, si en virtud de la escisión se transfiere un bloque patrimonial consistente en una línea de negocio completa, la sociedad resultante podrá acreditar como suya la experiencia de la sociedad escindida, correspondiente a la línea de negocio transmitida. De esta manera, la sociedad resultante podrá emplear la experiencia transmitida, como consecuencia de la reorganización societaria antes descrita, en los futuros procesos de selección en los que participe”.

⁵⁰ Se refiere al monto del contrato ejecutado incluido adicionales y reducciones, de ser el caso.

⁵¹ El tipo de cambio venta debe corresponder al publicado por la SBS correspondiente a la fecha de suscripción del contrato.

⁵² Consignar en la moneda establecida para el valor referencial.

[CONSIGNAR NOMBRE DE LA ENTIDAD]
[CONSIGNAR NOMENCLATURA DEL PROCEDIMIENTO]

Nº	CLIENTE	OBJETO DEL CONTRATO	Nº CONTRATO	FECHA DEL CONTRATO ⁴⁸	FECHA DE RECEPCIÓN DE LA OBRA	EXPERIENCIA PROVENIENTE ⁴⁹ DE:	MONEDA	IMPORTE ⁵⁰	TIPO DE CAMBIO VENTA ⁵¹	MONTO FACTURADO ACUMULADO ⁵²
6										
7										
8										
9										
10										
TOTAL										

[CONSIGNAR CIUDAD Y FECHA]

.....
Firma, Nombres y Apellidos del postor o
Representante legal o común, según corresponda

ANEXO N° 11

SOLICITUD DE BONIFICACIÓN DEL CINCO POR CIENTO (5%) POR TENER LA CONDICIÓN DE MICRO Y PEQUEÑA EMPRESA

Señores

[CONSIGNAR ÓRGANO ENCARGADO DE LAS CONTRATACIONES O COMITÉ DE SELECCIÓN, SEGÚN CORRESPONDA]

ADJUDICACIÓN SIMPLIFICADA N° [CONSIGNAR NOMENCLATURA DEL PROCEDIMIENTO]

Presente.-

Mediante el presente el suscrito, postor y/o Representante legal de [CONSIGNAR EN CASO DE SER PERSONA JURÍDICA], solicito la asignación de la bonificación del cinco por ciento (5%) sobre el puntaje total obtenido, debido a que mi representada cuenta con la condición de micro y pequeña empresa.

[CONSIGNAR CIUDAD Y FECHA]

.....
**Firma, Nombres y Apellidos del postor o
Representante legal o común, según corresponda**

Importante

- *Para asignar la bonificación, el órgano encargado de las contrataciones o comité de selección, según corresponda, verifica la página web del Ministerio de Trabajo y Promoción del Empleo en la sección consulta de empresas acreditadas en el REMYPE en el link <http://www2.trabajo.gob.pe/servicios-en-linea-2-2/>.*
- *Para que un consorcio pueda acceder a la bonificación, cada uno de sus integrantes debe cumplir con la condición de micro y pequeña empresa.*

ANEXO N° 12

**AUTORIZACIÓN DE NOTIFICACIÓN DE LA DECISIÓN DE LA ENTIDAD SOBRE LA
SOLICITUD DE AMPLIACIÓN DE PLAZO MEDIANTE MEDIOS ELECTRÓNICOS DE
COMUNICACIÓN**

(DOCUMENTO A PRESENTAR EN EL PERFECCIONAMIENTO DEL CONTRATO)

Señores

**[CONSIGNAR ÓRGANO ENCARGADO DE LAS CONTRATACIONES O COMITÉ DE SELECCIÓN,
SEGÚN CORRESPONDA]**

ADJUDICACIÓN SIMPLIFICADA N° [CONSIGNAR NOMENCLATURA DEL PROCEDIMIENTO]

Presente.-

El que se suscribe, [.....], postor adjudicado y/o Representante Legal de [CONSIGNAR EN CASO DE SER PERSONA JURÍDICA], identificado con [CONSIGNAR TIPO DE DOCUMENTO DE IDENTIDAD] N° [CONSIGNAR NÚMERO DE DOCUMENTO DE IDENTIDAD], autorizo que durante la ejecución del contrato se me notifique al correo electrónico [INDICAR EL CORREO ELECTRÓNICO] lo siguiente:

✓ Notificación de la decisión de la Entidad respecto a la solicitud de ampliación de plazo.

[CONSIGNAR CIUDAD Y FECHA]

.....
**Firma, Nombres y Apellidos del postor o
Representante legal o común, según
corresponda**

101

Importante

La notificación de la decisión de la Entidad respecto a la solicitud de ampliación de plazo se efectúa por medios electrónicos de comunicación, siempre que se cuente con la autorización correspondiente y sea posible obtener un acuse de recibo a través del mecanismo utilizado.

101