

SIMBOLOGÍA UTILIZADA:

Nº	Símbolo	Descripción
1	[ABC]	Es una indicación que debe ser completada o eliminada por la entidad contratante durante la elaboración de las bases conforme a las instrucciones brindadas.
2	<u>[ABC]</u>	Es una indicación o información que debe ser completada por la entidad contratante con posterioridad al otorgamiento de la buena pro para el caso específico de la elaboración de la PROFORMA DEL CONTRATO; o por los proveedores al revisar los ANEXOS de la oferta.
3	<div>Advertencia</div> <div>• Abc</div>	Se refiere a advertencias a tener en cuenta por los evaluadores y los proveedores. No deben ser eliminadas.
4	<div>Importante para la entidad contratante</div> <div>• Xyz</div>	Se refiere a consideraciones importantes a tener en cuenta por los evaluadores y deben ser eliminadas una vez culminada la elaboración de las bases.

CARACTERÍSTICAS DEL DOCUMENTO:

Las bases deben ser elaboradas en formato WORD y deben tener las características del presente documento. De existir algún cambio en el formato como márgenes, fuente, tamaño de letra, entre otros, no acarrea su nulidad, salvo que por el tipo o tamaño de letra impida la lectura por parte de los proveedores.

INSTRUCCIÓN DE USO:

Una vez registrada la información solicitada dentro de los corchetes, el texto debe quedar en letra tamaño 10, con estilo normal, sin formato de negrita y sin sombrear.

BASES ESTÁNDAR LICITACIÓN PÚBLICA ABREVIADA DE OBRAS



LICITACIÓN PÚBLICA ABREVIADA DE OBRAS N° 001- 2025-MDP/C PRIMERA CONVOCATORIA

**CONTRATACIÓN PARA LA EJECUCIÓN DE LA OBRA:
“MEJORAMIENTO Y AMPLIACION DEL SERVICIO DE
SUMINISTRO ELÉCTRICO DOMICILIARIO EN ZONAS
RURALES EN LAS LOCALIDADES DE CALLANCA Y
RUMICHACA, DISTRITO DE PIRA DE LA PROVINCIA DE
HUARAZ DEL DEPARTAMENTO DE ANCASH”. Con C.U.I
N° 2652303,”**

PIRA JULIO -2025

SECCIÓN GENERAL

DISPOSICIONES COMUNES DE LA LICITACIÓN PÚBLICA ABREVIADA DE OBRAS

(ESTA SECCIÓN NO DEBE SER MODIFICADA EN NINGÚN EXTREMO, BAJO SANCIÓN DE NULIDAD)

CAPÍTULO I

ASPECTOS GENERALES

1.1. REFERENCIAS

Cuando en el presente documento se mencione la palabra Ley, se entiende que se está haciendo referencia a la Ley N° 32069, Ley General de Contrataciones Públicas, y cuando se mencione la palabra Reglamento, se entiende que se está haciendo referencia al Reglamento de la Ley N° 32069, Ley General de Contrataciones Públicas, aprobado por Decreto Supremo N° 009-2025-EF. Las referidas normas incluyen sus respectivas modificaciones, de ser el caso.

1.2. ALCANCE

La presente base estándar correspondiente al procedimiento de selección de licitación pública abreviada de obras se utiliza por la entidad contratante para la contratación de: i) obras bajo los sistemas de entrega de solo construcción y diseño y construcción, según la cuantía establecida en la Ley de Presupuesto del Sector Público para el Año Fiscal correspondiente, ii) obras de rehabilitación y reconstrucción posterior a emergencias y desastres, o iii) cuando se trate de la segunda convocatoria de una licitación pública de obras bajo los sistemas de entrega de solo construcción y diseño y construcción. Esta base estándar no es aplicable para la suscripción de contratos estandarizados de ingeniería y construcción de uso internacional¹.

¹ En estos casos se debe utilizar la base estándar correspondiente. La Decimocuarta Disposición Complementaria Transitoria del Reglamento señala que la implementación de los contratos estandarizados de ingeniería y construcción de uso internacional es progresiva y se realiza mediante pilotos, de acuerdo con lo definido por la Dirección General de Abastecimiento.

CAPÍTULO II DESARROLLO DEL PROCEDIMIENTO DE SELECCIÓN

2.1. ETAPAS DE LA LICITACIÓN PÚBLICA DE OBRAS

Las etapas del presente procedimiento de selección son las siguientes:

ETAPA	CARACTERÍSTICAS	BASE LEGAL
a) Convocatoria	1. Se realiza a través del SEACE de la Pladicop en la fecha señalada en el cronograma. 2. Tratándose de procedimientos de selección para la ejecución de obras bajo el sistema de entrega de solo construcción, adicionalmente a los requisitos establecidos en el artículo 63, es requisito contar con el expediente técnico aprobado y la disponibilidad física del terreno. 3. La cuantía de la contratación se publica en la convocatoria.	Artículos 63, 64 y 163 del Reglamento
b) Registro de participantes	Aplica lista abierta, por lo que cualquier proveedor puede registrarse como participante en el procedimiento de selección	Artículos 65 y 93 del Reglamento
c) Cuestionamientos a las bases (consultas, observaciones e integración)	1. La presentación de consultas y observaciones se realiza en un plazo no menor a siete días hábiles contabilizados desde el día siguiente de la convocatoria. 2. La absolución de los referidos cuestionamientos y la publicación de las bases integradas se realiza en la fecha prevista en el cronograma del procedimiento de selección ² .	Artículos 51, 66, 67 y 93 del Reglamento.
d) Evaluación de ofertas técnicas y económicas	1. La presentación de ofertas se realiza a través del SEACE de la Pladicop en un plazo no menor de tres días hábiles contabilizados desde la publicación de la integración de bases o el pronunciamiento con la integración definitiva de bases por parte del OECE. 2. Las ofertas son presentadas por los participantes, (desde las 00:01 horas hasta las 23:59 horas del día, hora peruana), según el cronograma del procedimiento de selección; adjuntando el archivo digitalizado que contenga los documentos que conforman la oferta de acuerdo con lo requerido en las bases. 3. La evaluación de ofertas es <u>SIN PRECALIFICACIÓN</u> y consiste en: a. Admisión de las ofertas: Los evaluadores revisan que la oferta contenga los documentos señalados en el Capítulo II de la sección	Artículos 68, 72, 73, 74, 75, 78, 165 y 166 del Reglamento.

² En el caso de obras bajo el sistema de entrega de solo construcción, en caso la modificación del requerimiento como producto de las consultas u observaciones implique el replanteo del expediente técnico, los evaluadores remiten la consulta u observación al órgano encargado de la elaboración, aprobación o conformidad de los expedientes técnicos en la entidad contratante, para su opinión técnica, previo a realizar cualquier modificación o solicitar la no objeción del área usuaria, de acuerdo con el literal 66.5 del artículo 66 del Reglamento.

	<p>específica de las bases, caso contrario la oferta se considera no admitida.</p> <p>b. Revisión de los requisitos de calificación: los evaluadores califican a los postores verificando que cumplan con los requisitos de calificación detallados en el Capítulo III de la sección específica de las bases.</p> <p>c. Evaluación de ofertas técnicas: los evaluadores aplican los factores de evaluación previstos en el Capítulo IV de la Sección Específica de las bases a las ofertas que cumplen los requisitos de calificación.</p> <p>d. Evaluación de ofertas económicas: La evaluación de la oferta económica es posterior a la evaluación técnica y solo respecto de aquellos proveedores que hubieran obtenido o superado el puntaje mínimo en la evaluación técnica.</p> <p>4. En los procedimientos de selección de obras bajo sistema de entrega de solo construcción, la cuantía de la contratación determinada en el expediente técnico es punto de referencia para las ofertas. En la decisión de la estrategia de contratación se puede optar entre dos métodos de evaluación de ofertas:</p> <p>a. Oferta económica limitada: la oferta económica de los postores debe encontrarse en el rango entre el 95% y 110% de la cuantía de la contratación. Este rango se calcula considerando dos (2) decimales. Para ello, si el límite inferior tiene más de dos (2) decimales, se aumenta en un dígito el valor del segundo decimal; en el caso del límite superior, se considera el valor del segundo decimal sin efectuar el redondeo. Los evaluadores descalifican las propuestas que no cumplan el referido rango.</p> <p>b. Oferta económica fija al 100%: la oferta económica de los postores corresponde al 100% de la cuantía de la contratación. En este caso, solo se realiza la evaluación técnica de las ofertas, sobre cien puntos.</p> <p>5. En los procedimientos de selección de obras bajo el sistema de entrega de diseño y construcción, los postores realizan una oferta económica que contienen dos rubros: i) costo de la ejecución de la obra, y ii) costo del diseño. Del total contemplado como cuantía de la contratación, solo aquella correspondiente al rubro costo de la ejecución de la obra es punto de referencia para las ofertas.</p> <p>6. Todos los actos se realizan a través del SEACE de la Pladiscop, incluyendo la subsanación de ofertas.</p>	
e) Otorgamiento de la buena pro	<p>1. Definida la oferta ganadora, los evaluadores otorgan la buena pro mediante su publicación en el SEACE de la Pladiscop, incluyendo los documentos que sustenten los resultados de la admisión, calificación, evaluación y el otorgamiento de la buena pro.</p>	<p>Artículos 80, 81, 82, 83 y 84 del Reglamento.</p>

	<p>2. En caso de haber sorteo por desempate, éste se realiza a través del SEACE de la Pladicop.</p> <p>3. En caso se hayan presentado dos o más ofertas, el consentimiento de la buena pro es publicado a través del SEACE de la Pladicop al día siguiente de vencido el plazo correspondiente para interponer recurso de apelación, sin que los postores hayan ejercido el derecho de interponer dicho recurso.</p> <p>4. En caso se haya presentado una sola oferta, el consentimiento de la buena pro se produce el mismo día de la notificación de su otorgamiento.</p>	
--	---	--

2.2. CONSIDERACIONES PARA TODOS LOS PROVEEDORES:

- 2.2.1. Para registrarse como participante en un procedimiento de selección convocado por una entidad contratante es necesario que los proveedores cuenten con inscripción vigente ante el Registro Nacional de Proveedores (RNP) que administra el Organismo Especializado para las Contrataciones Públicas Eficientes (OECE). Para obtener mayor información se puede ingresar a la siguiente dirección electrónica: www.rnp.gob.pe.
- 2.2.2. Los proveedores que deseen registrar su participación deben ingresar al SEACE de la Pladicop utilizando su certificado (usuario y contraseña).
- 2.2.3. No pueden formularse consultas ni observaciones respecto del contenido de una ficha de homologación aprobada, aun cuando el requerimiento haya sido homologado parcialmente respecto a las características técnicas, requisitos de calificación y/o condiciones de ejecución. Las consultas y observaciones que se formulen sobre el particular se tienen como no presentadas.
- 2.2.4. Las declaraciones juradas, formatos o formularios previstos en las bases que conforman la oferta deben estar debidamente firmados por el postor (firma manuscrita o digital, según la Ley N° 27269, Ley de Firmas y Certificados Digitales). No se acepta insertar la imagen de una firma. Las ofertas se presentan foliadas en todas sus hojas. El postor, el representante legal, apoderado o mandatario designado se hace responsable de la totalidad de los documentos que se incluyen en la oferta. El postor es responsable de verificar, antes de su envío, que el archivo pueda ser descargado y su contenido sea legible.
- 2.2.5. En el caso que el proveedor, al registrarse como participante el proveedor, presente una declaración jurada de desafectación del impedimento debido a parentesco establecido en el inciso 2 del numeral 30.1 del artículo 30 de la Ley, se debe incluir como requisito adicional de admisión de su oferta la acreditación documental de su condición de desafectación, conforme a lo señalado en el numeral 39.4 del artículo 39 del Reglamento.

2.3. CONSIDERACIONES ADICIONALES PARA LOS CONSORCIOS:

- 2.3.1. En el caso de consorcios, basta que uno de sus integrantes se haya registrado como participante en el procedimiento de selección, para lo cual dicho integrante debe contar con inscripción vigente en el RNP como consultor y/o ejecutor de obras. Los demás integrantes del consorcio deben contar con inscripción vigente en el RNP, en las demás etapas del procedimiento de selección. No se considera consorcio a la asociación de personas de duración ilimitada o indefinida que, denominándose consorcios, han sido constituidas como personas jurídicas en los Registros Públicos.
- 2.3.2. Los integrantes de un consorcio no pueden presentar ofertas individuales ni conformar más de un consorcio en un procedimiento de selección, o en un determinado ítem cuando se trate de procedimientos de selección según relación de ítems. Tratándose de un procedimiento por

relación de ítems, los integrantes del consorcio pueden participar en ítems distintos al que se presentaron en consorcio, sea en forma individual o en consorcio.

2.3.3. Como parte de los documentos de su oferta el consorcio debe presentar la promesa de consorcio con firmas digitales de todos sus integrantes o en su defecto, firmas legalizadas, de ser el caso, en la que se consigne lo siguiente:

- a) La identificación de los integrantes del consorcio. Se debe precisar el nombre completo o la denominación o razón social de los integrantes del consorcio, según corresponda.
- b) La designación del representante común del consorcio.
- c) El domicilio común del consorcio.
- d) El correo electrónico común del consorcio, al cual se dirigirán todas las comunicaciones remitidas por la entidad contratante al consorcio durante el proceso de contratación, siendo éste el único válido para todos los efectos.
- e) Las obligaciones que correspondan a cada uno de los integrantes del consorcio.
- f) El porcentaje del total de las obligaciones de cada uno de los integrantes, respecto del objeto del contrato. Dicho porcentaje debe ser expresado en número entero, sin decimales.

2.3.4. La información contenida en los literales a), e) y f) precedentes no puede ser modificada, con ocasión de la suscripción del contrato de consorcio, ni durante la etapa de ejecución contractual. En tal sentido, no cabe variación alguna en la conformación del consorcio, por lo que no es posible que se incorpore, sustituya o separe a un integrante.

2.3.5. El representante común tiene facultades para actuar en nombre y representación del consorcio, en todos los actos referidos al procedimiento de selección, suscripción y ejecución del contrato, con poderes suficientes para ejercitar los derechos y cumplir las obligaciones que se deriven de su calidad de postor y de contratista hasta la conformidad o liquidación del contrato, según corresponda. El representante común no debe encontrarse impedido, inhabilitado ni suspendido para contratar con el Estado. Para cambiar al representante común, todos los integrantes del consorcio deben firmar (mediante firmas legalizadas o firmas digitales) el documento en el que conste el acuerdo, el cual surte efectos cuando es notificado a la entidad contratante.

2.3.6. En el caso de consorcios, las declaraciones juradas, formatos o formularios previstos en las bases que conforman la oferta deben estar debidamente firmados por el representante común o por todos los integrantes del consorcio, según corresponda (firma manuscrita o digital, según la Ley N° 27269, Ley de Firmas y Certificados Digitales). En el caso de los documentos que deban suscribir todos los integrantes del consorcio, la firma es seguida de la razón social o denominación de cada uno de ellos. Lo mismo aplica en caso deban ser suscritos en forma independiente por cada integrante del consorcio, de acuerdo con lo establecido en los documentos del procedimiento de selección. En el caso de un consorcio integrado por una persona natural, basta que la persona natural indique debajo de su firma, sus nombres y apellidos completos.

2.3.7. La acreditación del requisito de calificación de la experiencia del postor se realiza en base a la documentación aportada por los integrantes del consorcio que se hubieran comprometido a ejecutar conjuntamente las obligaciones vinculadas directamente al objeto materia de la contratación, de acuerdo con lo declarado en la promesa de consorcio. Para ello se debe seguir los siguientes pasos:

- a) Primer paso: obtener el monto de facturación por cada integrante del consorcio, el cual se obtiene de la sumatoria de montos facturados por éste que, a criterio del evaluador, han sido acreditados conforme a las bases, correspondiente a las contrataciones ejecutadas en forma individual y/o consorcio.

En caso un integrante del consorcio presente facturación de contrataciones ejecutadas en consorcio, se considera el monto que corresponda al porcentaje de las obligaciones del referido integrante consorcio. Este porcentaje debe estar consignado expresamente en la promesa o en el contrato de consorcio, de lo contrario, no se considera la experiencia ofertada en consorcio.

- b) Segundo paso: verificar si el integrante del consorcio que acredita la mayor experiencia cumple con un determinado porcentaje de participación. En caso la entidad contratante haya establecido en las bases un porcentaje determinado de participación en la ejecución del contrato, para el integrante del consorcio que acredite mayor experiencia, debe verificarse que éste cumple con dicho parámetro a efectos de considerar su experiencia.

En el caso de obras bajo los sistemas de entrega de solo construcción y diseño y construcción, la mayor experiencia se refiere a la experiencia en las subespecialidades de obras.

- c) Tercer paso: sumatoria de experiencia de los consorciados. Para obtener la experiencia del consorcio se suma el monto de facturación aportado por cada integrante que cumple con lo señalado previamente.

2.3.8. Para calificar la experiencia del postor no se toma en cuenta la documentación presentada por el o los consorciados que asumen las obligaciones referidas a las siguientes actividades:

- i) Actividades de carácter administrativo o de gestión como facturación, financiamiento, aporte de garantías, entre otras.
- ii) Actividades relacionadas con asuntos de organización interna, tales como representación u otros aspectos que no se relacionan con la ejecución de las prestaciones, entre otras.

2.3.9. En el caso de obras convocadas bajo el sistema de entrega de solo construcción, todos los integrantes del consorcio deben contar con inscripción vigente en el RNP como ejecutores de obra.

2.3.10. En el caso de obras convocadas bajo el sistema de entrega de diseño y construcción, los integrantes del consorcio deben contar con inscripción vigente en el RNP como consultores o ejecutores de obra, *según la obligación asumida en la promesa de consorcio, conforme a lo siguiente:*

- i) Los integrantes del consorcio que se hayan obligado a elaborar el expediente técnico deben encontrarse inscritos en el RNP como consultores de obra, en al menos una de las especialidades requeridas por la entidad en función al objeto del procedimiento, siempre que en conjunto cumplan con todas las especialidades requeridas; asimismo, cada integrante del consorcio que se obligue a elaborar el expediente técnico debe contar con inscripción en la categoría que corresponda según el monto de la contratación o en una categoría superior³.
- ii) Los integrantes del consorcio que se hayan obligado a ejecutar el componente de obra deben contar con inscripción vigente en el RNP como ejecutores de obra.

2.3.11. En caso de resultar favorecido el consorcio con la buena pro, cada integrante del consorcio debe contar con la capacidad libre de contratación igual o superior al porcentaje equivalente al monto de sus obligaciones consideradas en la promesa de consorcio.

2.3.12. Los integrantes del consorcio son responsables de que su inscripción en el RNP se encuentre vigente, así como no estar inhabilitados o suspendidos al registrarse como participantes, en la presentación de ofertas, en el otorgamiento de la buena pro y en el perfeccionamiento del contrato.

2.3.13. Los integrantes de un consorcio se encuentran obligados solidariamente a responder frente a la entidad contratante por los efectos patrimoniales que ésta sufra como consecuencia de la

³ Cabe indicar que de conformidad con la Cuarta Disposición Complementaria Transitoria del Reglamento de la Ley, la implementación del proceso para la asignación de las categorías establecidas en el numeral 27.2 del artículo 27, es progresiva y tiene un plazo de ciento ochenta días contados desde el día siguiente de la entrada en vigencia del presente Reglamento. En tanto dure dicha implementación, el RNP realiza la asignación de especialidades y categorías conforme lo indicado en la referida disposición complementaria.

actuación de dichos integrantes, ya sea individual o conjunta, durante el procedimiento de selección y la ejecución contractual.

2.4. EVALUACIÓN DE OFERTAS ECONÓMICAS QUE SUPEREN LA CUANTÍA DE LA CONTRATACIÓN

En caso la oferta económica del postor que obtiene el mejor puntaje total supere la cuantía de la contratación, se negocia conforme al artículo 167 del Reglamento, de acuerdo con los siguientes pasos:

- i. La DEC gestiona la solicitud de la ampliación de la certificación o previsión presupuestal correspondiente. De otorgarse la ampliación, se procede a adjudicar la buena pro.
- ii. De no contar con la ampliación de la certificación o previsión presupuestal, los evaluadores negocian con el postor que obtuvo el mejor puntaje total, conforme al numeral 167.1 del artículo 167 del Reglamento, en el siguiente orden:
 - a) La reducción de su oferta económica. En el caso del sistema de entrega de diseño y construcción, solo puede negociarse la reducción del rubro materia de calificación, es decir del rubro correspondiente al componente diseño.
 - b) La reducción de determinadas prestaciones o condiciones del requerimiento, previa no objeción del área usuaria. No pueden negociarse las condiciones que dieron lugar al otorgamiento de puntaje en los factores de evaluación correspondientes a la oferta técnica o aquellos establecidos como no negociables en el requerimiento. La finalidad pública de la contratación no debe ser afectada.
- iii. En caso el postor con el mejor puntaje no acepte la reducción del monto o la reducción de las prestaciones o condiciones del requerimiento, se procede a negociar con los siguientes postores en el orden de prelación que obtuvieron. Si el postor que procede en el orden de prelación ofertó un monto por debajo de la cuantía de la contratación, se le adjudica la buena pro.
- iv. En caso el postor que obtuvo el mejor puntaje total reduzca su oferta económica pero la reducción no se encuentre dentro del monto de la cuantía de la contratación, se solicita la ampliación de la certificación de crédito presupuestario y/o previsión presupuestal correspondiente. En caso si se otorgue la ampliación, se adjudica la buena pro. Caso contrario, se puede optar por: negociar con los siguientes postores en el orden de prelación o declarar desierto el procedimiento de selección.
- v. Las decisiones adoptadas por los evaluadores en la negociación constan en actas que se publican en el SEACE de la Pladicop y se sustentan en el principio de valor por dinero, priorizando el cumplimiento de la finalidad pública de la contratación.

CAPÍTULO III RECURSO DE APELACIÓN

3.1. ACCESO AL EXPEDIENTE DE CONTRATACIÓN

Una vez otorgada la buena pro, la DEC está en la obligación de permitir el acceso de los participantes y postores al expediente de contratación, con excepción de la información calificada como secreta, confidencial o reservada por la normativa de la materia y de aquella correspondiente a las ofertas que no fueron admitidas, a más tardar dentro del día hábil siguiente de haberse solicitado por escrito.

A efectos de recoger la información de su interés, los participantes y postores pueden valerse de distintos medios, tales como: (i) la lectura y/o toma de apuntes, (ii) la captura y almacenamiento de imágenes, e incluso (iii) pueden solicitar copia de la documentación obrante en el expediente, siendo que, en este último caso, la entidad contratante debe entregar dicha documentación en el menor tiempo posible, previo pago de la tasa por tal concepto previsto en el Texto Único de Procedimientos Administrativos (TUPA) de la respectiva entidad contratante.

3.2. RECURSO DE APELACIÓN

A través del recurso de apelación se pueden impugnar los actos dictados durante el desarrollo del procedimiento de selección hasta antes del perfeccionamiento del contrato, incluyendo aquellos que declaren la nulidad de oficio, la cancelación del procedimiento de selección y otros actos emitidos por la entidad contratante que afecten la continuidad de éste.

El recurso de apelación se presenta ante la mesa de partes digital o física del Tribunal de Contrataciones Públicas y es resuelto por éste.

3.3. PLAZOS DE INTERPOSICIÓN DEL RECURSO DE APELACIÓN

La apelación contra el otorgamiento de la buena pro o contra los actos dictados con anterioridad a ella se interpone, como máximo, dentro de los ocho días hábiles siguientes de haberse notificado el otorgamiento de la buena pro a través del SEACE de la Pladicop.

En el caso de la apelación contra los actos dictados con posterioridad al otorgamiento de la buena pro, contra la declaración de nulidad, cancelación y declaratoria de desierto del procedimiento, el plazo indicado en el párrafo precedente se contabiliza desde que se toma conocimiento del acto que se desea impugnar. Se considera que se ha tomado conocimiento en el día de la publicación en el SEACE de la Pladicop del acto que se desea impugnar.

CAPÍTULO IV DEL CONTRATO

4.1 REQUISITOS PARA EL PERFECCIONAMIENTO DEL CONTRATO

Para perfeccionar el contrato, el proveedor o proveedores adjudicados presentan los siguientes requisitos de conformidad con el artículo 88 del Reglamento:

REQUISITO	CONSIDERACIONES ADICIONALES	BASE LEGAL
a) Garantías, salvo casos de excepción.	<p>En los contratos de obras, el postor ganador de la buena pro presenta una garantía de fiel cumplimiento por una suma equivalente al 10% del monto del contrato original.</p> <p>La garantía de fiel cumplimiento puede ser: (i) fideicomiso (ii) carta fianza financiera, (iii) contrato de seguro o (iv) retención de pago.</p> <p>La retención de pago como garantía de fiel cumplimiento aplica para contrataciones cuya cuantía adjudicada sea igual o menor a S/ 5 000,000.00 (cinco millones y 00/100 soles). En el caso de las micro y pequeñas empresas estas pueden otorgar como garantía de fiel cumplimiento la retención de pago con independencia de la cuantía de la contratación.</p>	<p>Numerales 61.4 y 61.5 del artículo 61 de la Ley.</p> <p>Artículos 88, 113, 114, 115 y 116 del Reglamento.</p>
b) Contrato de consorcio, de ser el caso.	<p>El contrato de consorcio debe cumplir con los siguientes requisitos:</p> <ol style="list-style-type: none"> Contener la información mínima indicada en el Capítulo II de la Sección General de las presentes bases. Identificar al integrante del consorcio a quien se efectúa el pago y emitirá la respectiva factura o, en caso de llevar contabilidad independiente, señalar el Registro Único de Contribuyentes (RUC) del consorcio. Consignar las firmas legalizadas ante notario público de cada uno de los integrantes del consorcio, de sus apoderados o de sus representantes legales, según corresponda. <p>Lo indicado no excluye la información adicional que pueda consignarse en el contrato de consorcio con el objeto de regular su administración interna, como es el régimen y los sistemas de participación en los resultados del consorcio, al que se refiere el artículo 448 de la Ley N° 26887, Ley General de Sociedades.</p>	Literal b) del artículo 88 del Reglamento.

	En ningún caso puede aceptarse la presentación de la promesa de consorcio, que fue parte de la oferta, independientemente de que dicha promesa contenga firmas legalizadas ante notario.	
c) Código de cuenta interbancaria (CCI) o, en el caso de proveedores no domiciliados, el número de cuenta bancaria y nombre de la entidad bancaria en el exterior.	<p>El CCI es requisito indispensable para realizar una transferencia entre cuentas de bancos diferentes, siendo requerido para efectuar el pago a los proveedores domiciliados en el Perú.</p> <p>Para los proveedores no domiciliados, corresponde el número de cuenta bancaria y nombre de la entidad bancaria en el exterior.</p>	<p>Artículo 67 de la Ley.</p> <p>Artículos 88, 213 y 215 del Reglamento.</p>
d) Documento que acredite que cuenta con facultades para perfeccionar el contrato, cuando corresponda.	<p>Corresponde a la vigencia del poder del representante legal que acredite que cuenta con facultades para perfeccionar el contrato. Asimismo, corresponde que el representante legal presente copia de su DNI.</p> <p>En el caso de personas naturales, se solicita la copia del DNI del postor.</p> <p>En el caso de consorcios, estos documentos deben ser presentados por cada uno de los integrantes del consorcio que suscriban la promesa de consorcio, según corresponda.</p>	<p>Literal d) del numeral 88.1 del artículo 88 del Reglamento.</p>
e) Institución Arbitral elegida por el postor, de corresponder.	<p>Desde el 1 de enero de 2026, la institución arbitral elegida debe encontrarse inscrita en el Registro de Instituciones Arbitrales y Centros de Administración de Juntas de Prevención y Resolución de Disputas (REGAJU).</p> <p>El arbitraje puede ser ad hoc solo en los casos en los que el monto de la controversia no supere las diez UIT.</p>	<p>Artículo 77, 83 y 84; así como la Décima Disposición Complementaria Transitoria de la Ley.</p> <p>Artículo 88 del Reglamento.</p>
f) Centro de administración de la JPRD elegida por el postor, de corresponder.	<p>Las JPRD son obligatorias en los contratos de obra cuyos montos sean iguales o superiores a S/ 10 000 000,00 (diez millones y 00/100 soles).</p> <p>Son facultativas para contratos cuyos montos sean inferiores al monto previamente señalado.</p> <p>No puede establecerse JPRD en los casos de obras cuyos montos sean inferiores a S/ 5 000 000,00 (cinco millones y 00/100 soles).</p>	<p>Artículos 77 y 79 de la Ley.</p> <p>Décima Disposición Complementaria Transitoria de la Ley.</p> <p>Artículos 88 346 del Reglamento.</p>

g) Capacidad Técnica y Profesional	Comprende la experiencia y calificaciones del personal clave, así como el equipamiento estratégico y/o infraestructura estratégica del proveedor necesario para la ejecución del contrato. La experiencia del personal clave corresponde a la especialidad y subespecialidad de la obra. La capacidad técnica y profesional es verificada por la DEC para la suscripción del contrato, siempre que no se hayan elegido factores de evaluación como la experiencia específica adicional o la formación adicional del personal clave.	Literal b) del numeral 72.3 del artículo 72 y literal g) del numeral 88.1 del artículo 88 del Reglamento.
h) Plan de trabajo.	El plan de trabajo se presenta para el perfeccionamiento del contrato solo cuando no haya sido evaluado como parte del factor de evaluación de planificación detallada durante el procedimiento de selección. Este plan incluye una memoria descriptiva señalando las consideraciones que se han tomado en cuenta para su elaboración.	Literal a) del artículo 168 del Reglamento.
i) Constancia de Capacidad Libre de Contratación (CCLC) del ejecutor de obra expedida por el RNP.	El postor debe presentar la Constancia de Capacidad Libre de Contratación de ejecutor de obra en los sistemas de entrega de solo construcción y diseño y construcción.	Literal b) del artículo 168 del Reglamento.

4.2 PERFECCIONAMIENTO DEL CONTRATO

El postor ganador de la buena pro debe presentar los requisitos para perfeccionar el contrato dentro del plazo de ocho días hábiles, contabilizados desde el día siguiente al registro del consentimiento de la buena pro en el SEACE de la Pladicop o de que ésta haya quedado administrativamente firme, de conformidad con el procedimiento y plazos dispuestos en los artículos 88, 89, 90 91 y 168 del Reglamento.

4.3 CONSIDERACIONES PARA LOS CONSORCIOS

4.3.1 Las garantías que presenten los consorcios para el perfeccionamiento del contrato durante la ejecución contractual y para la interposición de los recursos impugnativos, además de cumplir con las condiciones establecidas en la Ley y el Reglamento, deben consignar expresamente el nombre completo o la denominación o razón social de los integrantes del consorcio, en calidad de garantizados, de lo contrario no pueden ser aceptadas por las entidades contratantes o el Tribunal de Contrataciones Públicas. No se cumple el requisito antes indicado si se consigna únicamente la denominación del consorcio.

4.3.2 Para que un consorcio solicite la retención del 10% del monto del contrato original en calidad de garantía de fiel cumplimiento, según lo señalado en el artículo 114 del Reglamento, todos los integrantes del consorcio deben acreditar en su oferta la condición de micro o pequeña empresa, sin perjuicio que puedan acreditarlo al momento del perfeccionamiento del contrato, salvo que el monto de la obra sea menor a S/ 5 000 000,00 (cinco millones y 00/100 soles).

4.4 CONSIDERACIONES PARA LAS GARANTÍAS FINANCIERAS

4.4.1 En caso de garantías financieras, estas deben ser incondicionales, solidarias, irrevocables

y de realización automática en el país, al solo requerimiento de la respectiva entidad contratante bajo responsabilidad de las empresas que las emiten. Las empresas que emitan garantías financieras deben encontrarse bajo la supervisión directa de la Superintendencia de Banca, Seguros y Administradoras Privadas de Fondos de Pensiones, contar con clasificación de riesgo B o superior, y deben estar autorizadas para emitir garantías o estar consideradas en la última lista de bancos extranjeros de primera categoría que periódicamente publica el Banco Central de Reserva del Perú.

4.4.2 La clasificadora de riesgo que asigna la clasificación a la empresa que emite la garantía debe encontrarse listada en el portal web de la SBS (<http://www.sbs.gob.pe/sistema-financiero/clasificadoras-de-riesgo>).

4.4.3 Se debe identificar en la página web de la clasificadora de riesgo respectiva, cuál es la clasificación vigente de la empresa que emite la garantía, considerando la vigencia a la fecha de emisión de la garantía. Para fines de lo establecido en el artículo 61 de la Ley, se requiere la clasificación de riesgo B o superior.

4.4.4 Si la empresa que otorga la garantía cuenta con más de una clasificación de riesgo emitida por distintas empresas listadas en la sede digital de la SBS, bastará que en una de ellas cumpla con la clasificación mínima establecida en la Ley.

4.4.5 En caso exista alguna duda sobre la clasificación de riesgo asignada a la empresa emisora de la garantía, se debe consultar a la clasificadora de riesgos respectiva.

4.4.6 Además de cumplir con el requisito referido a la clasificación de riesgo, a efectos de verificar si la empresa emisora se encuentra autorizada por la SBS para emitir garantías, debe revisarse la sede digital de dicha entidad (<http://www.sbs.gob.pe/sistema-financiero/relacion-de-empresas-que-se-encuentran-autorizadas-a-emitar-cartas-fianza>).

4.5 CONSIDERACIONES PARA LOS DOCUMENTOS PÚBLICOS EXTENDIDOS EN EL EXTRANJERO

En el caso que los documentos requeridos para el perfeccionamiento del contrato incluyan documentos públicos extendidos en el exterior, que no les sea aplicable el Convenio de la Apostilla, debe tenerse en cuenta que, de conformidad con lo previsto en el artículo 137 del Reglamento Consular del Perú, aprobado mediante Decreto Supremo N° 032-2023-RE⁴, para que estos surtan efectos legales en el Perú deben estar legalizados por los funcionarios consulares peruanos competentes, cuyas firmas deben ser autenticadas posteriormente por el área competente del órgano de línea consular, además de cumplir con los requisitos adicionales que contemple la legislación peruana para su validez en el Perú.

4.6 DISPOSICIONES FINALES

Todos los demás aspectos del presente procedimiento de selección no contemplados en las bases se rigen por la Ley y su Reglamento, así como por las disposiciones legales vigentes.

⁴ Decreto Supremo que aprueba el Reglamento Consular del Perú y que modifica el Reglamento de la Ley del Servicio Diplomático de la República en lo que corresponde a los cargos de los funcionarios consulares.

SECCIÓN ESPECÍFICA

CONDICIONES ESPECIALES DEL PROCEDIMIENTO DE SELECCIÓN

(EN ESTA SECCIÓN LA ENTIDAD CONTRATANTE DEBE COMPLETAR LA INFORMACIÓN EXIGIDA, DE ACUERDO CON
LAS INSTRUCCIONES INDICADAS)

CAPÍTULO I GENERALIDADES

1.1. BASE LEGAL

- Ley N° 32069, Ley General de Contrataciones Públicas.
 - Decreto Supremo N° 009-2025-EF, Decreto Supremo que aprueba el Reglamento de la Ley General de Contrataciones Públicas.
 - Ley de Presupuesto del Sector Público para el año fiscal Ley N° 32185
 - Ley de Equilibrio Financiero del Presupuesto del Sector Público del año fiscal 32186
 - Reglamento Nacional de Edificaciones, aprobado mediante Decreto Supremo N° 011-2006-VIVIENDA del 08.May.2006 y publicado el 08. jun.2006, así como sus anexos y las modificaciones realizadas posteriores a su publicación.
 - Reglamento de Inspecciones Técnicas de Seguridad en Edificaciones, aprobado por el Decreto Supremo N° 02-2018-PCM.
 - Resolución de Contraloría N° 320-2006-CG de 03. Nov.2006, Normas de Control Interno para el Sector Público.
 - Decreto Supremo N° 284-2018-EF, aprueba el Reglamento del Decreto Legislativo N° 1252, Decreto Legislativo que crea el Sistema Nacional de Programación Multianual y Gestión de Inversiones.
 - Resolución Directoral N° 001-2019-EF.63.01, aprueban Directiva N° 0012019-EF-63.01. Directiva General del Sistema Nacional de Programación Multianual y Gestión de Inversiones.
 - Código Civil.
 - Resolución de Contraloría N° 147-2016-CG, que aprueba Directiva N° 0112016-CG/GPROD "Servicio de Control Previo de las Prestaciones Adicionales de Obra".
 - Normas técnicas de edificaciones.
 - Ley general de la persona con discapacidad - Ley N° 29973 y su reglamento.
 - Normas Técnica de Edificación G.050 "Seguridad durante la Construcción".
 - Normas del American Institute Steel Construction (AISC ASD y LRFD).
 - Normas del American Society of Testing and Materials (ASTM).
 - Texto Único ordenado de la Ley N° 27444, Ley del Procedimiento Administrativo General, aprobado por Decreto Supremo N° 004-2019-JUS y sus modificatorias.
 - Ley y Reglamento del Sistema Nacional de Programación Multianual y Gestión de Inversiones (Invierte.pe)
 - Directiva N° 12-2017-OSCE/CD, Gestión de riesgos en la planificación de la ejecución de obras y su modificatoria.
 - Decreto Supremo N° 011-79-VC.
 - Ley orgánica de Municipalidad
 - Ley N° 27446, Ley del Sistema Nacional de Evaluación del Impacto Ambiental
 - D.S N° 019-2009-MINAM Reglamento de la Ley Ambiental.
 - R.M N° 052-2012-MINAM Concordancia entre SIEA y SNIP.
- Las referidas normas incluyen sus respectivas modificaciones, de ser el caso.

1.2. ENTIDAD CONTRATANTE

Nombre	: MUNICIPALIDAD DISTRITAL DE PIRA - HUARAZ – ANCASH
RUC N°	: 20208069820
Domicilio legal	: PLAZA DE ARMAS S/N – DISTRITO DE PIRA
Teléfono	: 950926679
Correo electrónico	: mesadepartesmunicipira@municipira.gob.pe

1.3. OBJETO DE LA CONVOCATORIA

El presente procedimiento de selección tiene por objeto la contratación de la ejecución de la obra correspondiente a: **EJECUCION DE LA OBRA MEJORAMIENTO Y AMPLIACION DEL SERVICIO DE SUMINISTRO ELÉCTRICO DOMICILIARIO EN ZONAS RURALES EN LAS**

LOCALIDADES DE CALLANCA Y RUMICHACA, DISTRITO DE PIRA DE LA PROVINCIA DE HUARAZ DEL DEPARTAMENTO DE ANCASH". Con C.U.I N° 2652303,"**1.4. CUANTÍA DE LA CONTRATACIÓN⁵**

La cuantía de la contratación asciende a **S/ 900,795.94 (Novecientos Mil Setecientos Noventa y Cinco Con 94/100 Soles)**, incluidos los impuestos de ley y cualquier otro concepto que incida en el costo total de la ejecución de la contratación.

OBLIGACIONES		COSTO (S/)
A. OBRA		
A.1. EDIFICACIÓN O INFRAESTRUCTURA		
	Costo Directo	S/ 615,270.60
	Gastos Generales (14.073%)	S/ 86,588.73
	Utilidad (10%)	S/ 61,527.06
	Sub Total	S/ 763,386.39
	Impuesto I.G.V. (18%)	S/ 137,409.55
	Presupuesto Base	S/ 900,795.94

1.5. EXPEDIENTE DE CONTRATACIÓN

El expediente de contratación fue aprobado con el Anexo N° 02 -2025- MDP/A el 08 de julio del 2025.

1.6. FUENTE DE FINANCIAMIENTO

Recursos Determinados

⁵ La cuantía de la contratación indicado en esta sección de las bases no debe diferir del monto de la cuantía de la contratación consignado en la ficha del procedimiento de selección en el SEACE de la Pladico. No obstante, de existir contradicción entre estos montos, prima el monto de la cuantía de la contratación indicado en las bases.

CAPÍTULO II DEL PROCEDIMIENTO DE SELECCIÓN

2.1. CRONOGRAMA DEL PROCEDIMIENTO DE SELECCIÓN

Según el cronograma de la ficha de selección de la convocatoria publicada en el SEACE de la Pladicip.

Importante para la entidad contratante

De acuerdo con lo señalado en el artículo 43 del Reglamento, si la entidad contratante realizó el anuncio de contratación futura a través del SEACE de la Pladicip y/o en su sede digital, con una anticipación no menor de cuarenta días calendario a la fecha de convocatoria, se puede reducir el plazo entre la fecha de convocatoria y la presentación de ofertas a dieciocho días como mínimo, considerando lo establecido en el numeral 64.3 del artículo 64 del Reglamento. En ningún caso la presentación de consultas y observaciones puede tener un plazo menor a siete días hábiles contabilizados desde la convocatoria. Asimismo, la presentación de ofertas no puede tener un plazo menor a tres días hábiles contabilizados desde la publicación de la integración de bases.

- *De conformidad con lo establecido en el numeral 67.6 del artículo 67 del Reglamento, en caso la entidad contratante haya difundido el requerimiento a través del SEACE de la Pladicip o en su sede digital, siguiendo el procedimiento establecido en dichas disposiciones, es posible omitir la etapa de elevar el pliego de absolución de consultas y observaciones y la integración de bases ante el OECE.*

Esta nota debe ser eliminada una vez culminada la elaboración de las bases

2.2. CONTENIDO DE LAS OFERTAS

La oferta contiene un índice de documentos⁶ y la siguiente documentación:

2.2.1. Documentación de presentación obligatoria

2.2.1.1. Documentos para la admisión de la oferta

Los evaluadores verifican la presentación de los documentos señalados en el presente acápite. De no cumplir con lo requerido, la oferta se considera no admitida. Los evaluadores no pueden incorporar documentos adicionales para la admisión de la oferta a los establecidos en este acápite.

- a) Declaración jurada de datos del postor. (**Anexo N° 1**)
- b) Pacto de integridad (**Anexo N° 2**).
- c) Documento que acredite la representación de quien suscribe la oferta.

En caso de persona jurídica, copia del certificado de vigencia de poder del representante legal, apoderado o mandatario designado para tal efecto.

En caso de persona natural, copia del documento nacional de identidad o documento análogo, o del certificado de vigencia de poder otorgado por persona natural, del apoderado o mandatario, según corresponda.

En el caso de consorcios, estos documentos deben ser presentados por cada uno de los integrantes de consorcio que suscriban la promesa de consorcio, según

⁶ La omisión del índice no determina la no admisión de la oferta.

corresponda.

Advertencia

De acuerdo con el artículo 4 del Decreto Legislativo N° 1246, Decreto Legislativo que aprueba diversas medidas de simplificación administrativa, las entidades están prohibidas de exigir a los administrados o usuarios la información que puedan obtener directamente mediante la interoperabilidad a que se refieren los artículos 2 y 3 de dicho Decreto Legislativo. En esa medida, si la entidad contratante es usuaria de la Plataforma de Interoperabilidad del Estado – PIDE⁷ y siempre que el servicio web se encuentre activo en el Catálogo de Servicios de dicha plataforma, no corresponde exigir el certificado de vigencia de poder y/o documento nacional de identidad.

- d) Declaración jurada declarando que: (i) es responsable de la veracidad de los documentos e información de la oferta, y (ii) no se encuentra impedido para contratar con el Estado, de acuerdo con el artículo 33 de la Ley. **(Anexo N° 3)**
- e) Promesa de consorcio con firmas digitales, o en su defecto, firmas legalizadas, de ser el caso, en la que se consigne los integrantes, el representante común, el domicilio común, el correo electrónico común y las obligaciones a las que se compromete cada uno de los integrantes del consorcio, así como el porcentaje equivalente a dichas obligaciones. **(Anexo N° 4)**
- f) Documentación que acredite la desafectación del impedimento, en caso el proveedor al registrarse como participante hubiera presentado la declaración jurada de desafectación del impedimento **(Anexo N° 5)**, de conformidad con el numeral 39.4 del artículo 39 del Reglamento.

Advertencia

El requisito indicado en el literal f) únicamente se solicita al proveedor que al registrarse hubiera presentado la Declaración Jurada de desafectación del impedimento.

- g) Oferta Económica **(Anexo 6)**. En el caso de obras ejecutadas bajo el sistema de diseño y construcción, se anexa la estructura de costos del diseño.

2.2.1.2. Documentos para acreditar los requisitos de calificación

Incorporar en la oferta los documentos que acreditan los “**Requisitos de Calificación**” que se detallan en el numeral 3.14 del Capítulo III de la presente sección de las bases.

Importante para la entidad contratante

Se recuerda que la implementación de la Ficha Única del Proveedor (FUP) es progresiva. Asimismo, el Reglamento señala que el OECE informa mediante comunicado la implementación de los rubros de información que componen la FUP, así como la fecha a partir de la cual las entidades contratantes no pueden exigir la presentación a los proveedores de dicha documentación en los procedimientos de selección, debiendo verificarla directamente en la FUP.

2.2.2. Documentación de presentación facultativa:

- 2.2.2.1 Incorporar en la oferta los documentos que acreditan los “**Factores de Evaluación**” establecidos en el Capítulo IV de la presente sección de las bases, a efectos de obtener el puntaje previsto en dicho Capítulo para cada factor.

⁷ Para mayor información de las Entidades usuarias y del Catálogo de Servicios de la Plataforma Nacional de Interoperabilidad – PIDE ingresar al siguiente enlace: <https://www.gob.pe/741-plataforma-nacional-de-interoperabilidad>

- 2.2.2.2** Las obras que se ejecuten fuera de la provincia de Lima y Callao cuyo monto de contratación no supere los S/ 900 000.00 (novecientos mil y 00/100 Soles), pueden presentar la solicitud de bonificación por obras ejecutadas fuera de la provincia de Lima y Callao, según **(Anexo N° 09)**.
- 2.2.2.3** En el caso de que los proveedores que gocen del beneficio de la exoneración del IGV previsto en la Ley N° 27037, Ley de Promoción de la Inversión en la Amazonía, presentan adicionalmente una Declaración Jurada de cumplimiento de condiciones para la aplicación de la exoneración del IGV **(Anexo N° 13)**.

Advertencia

Los evaluadores no pueden exigir al postor la presentación de documentos que no hayan sido indicados en los acápites “Documentos para la admisión de la oferta”, “Requisitos de calificación” y “Factores de evaluación”.

2.3. REQUISITOS PARA PERFECCIONAR EL CONTRATO

El postor ganador de la buena pro debe presentar en MESA DE PARTES DE LA MUNICIPALIDAD DISTRITAL DE PIRA - HUARAZ – ANCASH, sito en PLAZA DE ARMAS S/N – DISTRITO DE PIRA, los siguientes documentos para perfeccionar el contrato:

- a) Garantía de fiel cumplimiento del contrato, autorización de retención **(Anexo N° 7)** o declaración jurada comprometiéndose a presentar la garantía mediante fideicomiso **(Anexo 8)**, de ser el caso.
- b) Contrato de consorcio, de ser el caso.
- c) Código de cuenta interbancaria (CCI) o, en el caso de proveedores no domiciliados, el número de su cuenta bancaria y nombre de la entidad bancaria en el exterior.
- d) Copia de la vigencia del poder del representante legal del postor que acredite que cuenta con facultades para perfeccionar el contrato, cuando corresponda.
- e) Copia de DNI del postor en caso de persona natural, o de su representante legal en caso de persona jurídica.
- f) Institución Arbitral elegida por el postor **(Anexo N° 10)**.
- g) Autorización de notificaciones durante la ejecución contractual al correo electrónico previsto en el contrato **(Anexo N° 12)**.
- h) Constancia de Capacidad Libre de Contratación de ejecutor de obra expedida por el RNP.
- i) Plan de trabajo según lo establecido en el Reglamento, en caso no haya sido evaluado durante el procedimiento de selección.
- j) Documentación que acredite los requisitos de calificación correspondientes a capacidad técnica y profesional del personal clave, de conformidad con el literal g) del numeral 88.1 del artículo 88 del Reglamento.

Nota importante para la entidad contratante

De conformidad con el artículo 88 del Reglamento, la acreditación de los requisitos de calificación correspondientes a la capacidad técnica y profesional del personal clave, se realiza para la suscripción del contrato únicamente cuando esta no haya sido considerada factor de evaluación o el procedimiento de selección no tenga etapa de precalificación. En estos últimos casos, la documentación es presentada como parte de los requisitos de calificación y se elimina este literal k).

Esta nota debe ser eliminada una vez culminada la elaboración de las bases

- k) Consignar el centro de administración de JPRD elegido por el postor ganador de la buena pro, en caso se haya previsto la JPRD como medio de solución de controversias, de corresponder] **(ANEXO N° 17)**
- l) Declaración Jurada actualizada de Desafectación de Impedimento **(Anexo N° 14)** y la

documentación que acredite dicha desafectación.

Advertencia

- *El requisito indicado en el literal m) únicamente se solicitará si el postor adjudicado hubiera presentado la Declaración Jurada de desafectación del impedimento en el procedimiento de selección.*
- *De acuerdo con el artículo 4 del Decreto Legislativo N° 1246, las entidades están prohibidas de exigir a los administrados o usuarios la información que puedan obtener directamente mediante la interoperabilidad a que se refieren los artículos 2 y 3 de dicho Decreto Legislativo. En esa medida, si la entidad contratante es usuaria de la Plataforma de Interoperabilidad del Estado – PIDE¹⁰ y siempre que el servicio web se encuentre activo en el Catálogo de Servicios de dicha plataforma, no corresponde exigir los documentos previstos en los literales d) y e).*
- *En caso el postor declare la inaplicabilidad del impedimento Tipo 4.D del inciso 4 del numeral 30.1 del artículo 30 de la Ley, referido a las personas inscritas en el Registro de Deudores Alimentarios Morosos del Poder Judicial (Redam) presenta la Declaración Jurada respectiva (Anexo N° 16).*

2.4. PERFECCIONAMIENTO DEL CONTRATO

El contrato se perfecciona con la suscripción del documento que lo contiene. La entidad contratante suscribe el contrato mediante firma digital, en caso de que el postor adjudicado con la buena pro cuente con certificado digital emitido por una entidad de certificación, de acuerdo con la normativa de la materia. Excepcionalmente, la entidad contratante con el debido sustento puede proceder a la firma del contrato mediante medios manuales.

Para dicho efecto el postor ganador de la buena pro, dentro del plazo previsto en el artículo 87 y 88 del Reglamento, debe presentar la documentación requerida en Mesa de Partes de la Entidad Sitio PLAZA DE ARMAS S/N – DISTRITO DE PIRA, de 08:00 am a 5:00 pm, Es importante señalar que, en caso presentar garantías para la suscripción del contrato o para solicitar adelanto, sí se deberá presentar el original de la garantía a través de la mesa de partes presencial de la entidad. dentro de los plazos establecidos en el RLCE

CAPÍTULO III

REQUERIMIENTO CON SISTEMA DE ENTREGA DE SOLO CONSTRUCCIÓN

31



MUNICIPALIDAD DISTRICTAL DE PIRA
Creado por Ley N° 2547
GERENCIA DE INFRAESTRUCTURA Y DESARROLLO TERRITORIAL





MUNICIPALIDAD
DISTRICTAL DE
PIRA

TÉRMINOS DE REFERENCIA
N° 037-2025/GIDT/MDP/FCRS

Contratación Persona natural o jurídica, legalmente constituida, con inscripción vigente en el Registro Nacional de Proveedores – OSCE en el capítulo de ejecución de obras, a fin de que brinde el SERVICIO DE EJECUCIÓN DE LA OBRA: “MEJORAMIENTO Y AMPLIACION DEL SERVICIO DE SUMINISTRO ELECTRICO DOMICILIARIO EN ZONAS RURALES EN LAS LOCALIDADES DE CALLANCA Y RUMICHACA, DISTRITO DE PIRA DE LA PROVINCIA DE HUARAZ DEL DEPARTAMENTO DE ANCASH”. CON CUI N° 2652303



Dirección: Plaza de Armas S/N – Pira.
Carretera: Huaraz – Yupash – Huarmey.

¡Pira, te quiero verde...!

Escaneado con CamScanner

LICITACIÓN PÚBLICA ABREVIADA DE OBRAS



MUNICIPALIDAD DISTRITAL DE PIRA

Creado por Ley N° 2547

GERENCIA DE INFRAESTRUCTURA Y DESARROLLO TERRITORIAL



Requerimiento con:

SISTEMA DE ENTREGA DE SOLO CONSTRUCCIÓN



Dirección: Plaza de Armas S/N – Pira.
Carretera: Huaraz – Yupash – Huarmey.

¡Pira, te quiero verde...!

Escaneado con CamScanner

**MUNICIPALIDAD DISTRITAL DE PIRA**

Creado por Ley N° 2547

GERENCIA DE INFRAESTRUCTURA Y DESARROLLO TERRITORIAL

**CAPÍTULO III****REQUERIMIENTO CON SISTEMA DE ENTREGA DE SOLO CONSTRUCCIÓN****Advertencia**

Al elaborar las bases, los evaluadores incluyen en esta sección el requerimiento que forma parte del expediente de contratación aprobado. El área usuaria es responsable de formular adecuadamente el requerimiento, en coordinación con la dependencia encargada de las contrataciones, de conformidad con el artículo 20 del Reglamento. El requerimiento debe elaborarse de acuerdo con el formato consignado en este capítulo y estar incluido en el cuadro multianual de necesidades.

3.1 FINALIDAD PÚBLICA DE LA CONTRATACIÓN

Brindar y Dotar de una adecuada infraestructura para Garantizar la integridad física y brindar condiciones adecuadas de infraestructura de electrificación En tal sentido, la Municipalidad Distrital de Pira dentro de su Programa de Electrificación, ha convenido realizar el trabajo de electrificación en las localidades de Callanca y Rumichaca del distrito de Pira, debido a que NO CUENTAN con adecuadas redes eléctricas, ya que son redes eléctricas antiguas y en mal estado de conservación, en tal sentido ha visto por conveniente efectuar el estudio definitivo a Nivel de Expediente Técnico del Proyecto denominado "MEJORAMIENTO Y AMPLIACION DEL SERVICIO DE SUMINISTRO ELÉCTRICO DOMICILIARIO EN ZONAS RURALES EN LAS LOCALIDADES DE CALLANCA Y RUMICHACA, DISTRITO DE PIRA DE LA PROVINCIA DE HUARAZ DEL DEPARTAMENTO DE ANCASH". Con C.U.I 2652303, que propiciara el desarrollo de un conjunto de esfuerzos, actividades y proyectos dirigidos a elevar el nivel de vida de la población del área de influencia.

3.2 DESCRIPCIÓN GENERAL

Nombre del proyecto de inversión/IOARR/actividad	: EJECUCION DE LA OBRA MEJORAMIENTO Y AMPLIACION DEL SERVICIO DE SUMINISTRO ELÉCTRICO DOMICILIARIO EN ZONAS RURALES EN LAS LOCALIDADES DE CALLANCA Y RUMICHACA, DISTRITO DE PIRA DE LA PROVINCIA DE HUARAZ DEL DEPARTAMENTO DE ANCASH". Con C.U.I N° 2652303,"
Código Único de Inversión (CUI), de corresponder	: N° 2652303.
Ubicación	: ZONAS RURALES EN LAS LOCALIDADES DE CALLANCA Y RUMICHACA, DISTRITO DE PIRA
Especialidad	: CONFORME AL ARTÍCULO 157 DEL REGLAMENTO (ELECTROMECÁNICAS, ENERGÉTICAS, TELECOMUNICACIONES Y AFINES)
Subespecialidad	: CONFORME AL ARTÍCULO 157 DEL REGLAMENTO, de numeral 157.3
Tipología	: CONFORME AL ARTÍCULO 157 DEL REGLAMENTO Y DE ACUERDO DE SUBESPECIALIDADES Y TIPOLOGÍAS (solo construcción)



Dirección: Plaza de Armas S/N – Pira.
Carretera: Huaraz – Yupash – Huaramey.

¡Pira, te quiero verde....!

Escaneado con CamScanner

**MUNICIPALIDAD DISTRITAL DE PIRA**

Creado por Ley N° 2547

GERENCIA DE INFRAESTRUCTURA Y DESARROLLO TERRITORIAL



Documento y fecha de actualización del expediente técnico, de corresponder	: [Mayo del 2025]
Tipo y número del procedimiento de selección que se convocó para la elaboración del expediente técnico, de corresponder	: [Ninguna]"
Expediente Técnico aprobado mediante	: RESOLUCIÓN DE ALCALDIA N° 125-2025-MDP/A
Fecha de aprobación	: 26/05/2025
<p>Importante para la entidad contratante</p> <ul style="list-style-type: none"> • Se debe proporcionar, obligatoriamente, todos los documentos (incluidos anexos) que conforman el expediente técnico de la obra en versión digital, los que deben ser publicados en el SEACE de la Pladip, desde la fecha de la convocatoria del presente procedimiento de selección. • Adicionalmente, el expediente técnico se encuentra publicado en [EN CASO LA ENTIDAD CONTRATANTE OTE POR PUBLICAR EL EXPEDIENTE TÉCNICO EN SU SEDE DIGITAL U OTRAS PÁGINAS DE ACCESO LIBRE, INCLUIR EL ENLACE DIGITAL ESPECÍFICO DONDE SE ENCUENTRA PUBLICADO EL EXPEDIENTE TÉCNICO COMPLETO, DEBIENDO CAUTELAR QUE DICHO ENLACE SEA EL CORRECTO Y CONTENGA LA TOTALIDAD DE LA INFORMACIÓN OBRANTE EN FÍSICO EN EL EXPEDIENTE TÉCNICO], el cual es de acceso libre y gratuito. • En caso de procedimientos de selección con agrupamiento de prestaciones replicar el numeral 3.2 Descripción general para cada uno de ellos. • En caso de proyectos de inversión, se debe consignar la ejecución de la obra materia de la convocatoria, y no la denominación de la inversión, salvo que ambas coincidan. 	

3.3 CONDICIONES CONTRACTUALES

En Concordancia al Artículo 216 del Reglamento de la Ley General de Contrataciones Públicas el Contratista en ningún caso debe eludir su responsabilidad por los trabajos que hubieren sido encontrados defectuosos o con vicios por la Entidad; ni negarse a repararlos o reconstruirlos, según sea el caso; bajo el pretexto de haber sido aceptados por el supervisor o inspector. Para tales efectos rigen las normas del Código Civil sobre responsabilidades de carácter contractual y extracontractual, así como los artículos 1774° del citado código.

Concordante con el numeral 216.3. Los contratos de ejecución de obra o con Componente de obra pueden incluir límites a la indemnización derivados de la responsabilidad por vicios ocultos o de cualquier incumplimiento del contratista o de la entidad contratante, de acuerdo con lo señalado literal f) del numeral 69.2 del artículo 69 de la ley, siempre que cumplan con los siguientes criterios

3.3.1. METAS FISICAS**Nombre del Proyecto.**

"MEJORAMIENTO Y AMPLIACION DEL SERVICIO DE SUMINISTRO ELÉCTRICO DOMICILIARIO EN ZONAS RURALES EN LAS LOCALIDADES DE CALLANCA Y RUMICHACA, DISTRITO DE PIRA DE LA PROVINCIA DE HUARAZ DEL DEPARTAMENTO DE ANCASH" CON CUI N° 2652303.

Unidad Ejecutora.

Dirección: Plaza de Armas S/N – Pira.
Carretera: Huaraz – Yupash – Huarmey.

¡Pira, te quiero verde...!

Escaneado con CamScanner



MUNICIPALIDAD DISTRITAL DE PIRA

Creado por Ley N° 2547

GERENCIA DE INFRAESTRUCTURA Y DESARROLLO TERRITORIAL



Nombre : MUNICIPALIDAD DISTRITAL DE PIRA
Ruc : 20208069820
Domicilio Legal : Plaza de Armas SN – Pira.
Área Usaria : Gerencia de Infraestructura y Desarrollo Territorial

➤ OBJETIVOS.

Objetivo General.

El presente estudio a nivel de Expediente Técnico tiene por objetivo **MEJORAR Y AMPLIAR EL SERVICIO DE SUMINISTRO ELÉCTRICO DOMICILIARIO EN LAS ZONAS RURALES DE LAS LOCALIDADES DE CALLANCA Y RUMICHACA DEL DISTRITO DE PIRA**, para lo cual se realizará el diseño de las Redes Aéreas de Distribución Primaria en Media Tensión 22.9 KV y la ampliación de las Redes Aéreas de Distribución Secundaria en 380/220 V y del Alumbrado Público, con la finalidad de dotar de energía eléctrica en forma permanente y confiable a las localidades de Callanca y Rumichaca.

Objetivos Específicos.

- Dotar de un adecuado servicio de suministro de energía eléctrica permanente y confiable a las localidades de Callanca y Rumichaca del distrito de Pira.
- Contribuir eficientemente con el desarrollo socioeconómico y productivo de las localidades de Callanca y Rumichaca, a través de la utilización de nuevas alternativas complementarias a las actividades básicas, que permitirá aprovechar los recursos naturales no utilizados o sub utilizados.
- Fomentar la generación de puestos de trabajo local, de manera temporal en la zona de influencia del proyecto.

➤ Ubicación.

Las localidades de Callanca y Rumichaca están comprendidas en el distrito de Pira, el cual se encuentra ubicado en la provincia de Huaraz, departamento de Ancash, localizado en la zona sierra de la Provincia de Huaraz, en la vertiente occidental de la Cordillera Negra; el distrito de Pira, es integrante y/o se localiza: en la Cuenca alta del río Casma en la sub – cuenca del Río Pishan (Yupash).



Ubicación política

- ✓ Región : Ancash
- ✓ Provincia : Huaraz
- ✓ Distrito : Pira
- ✓ Localidades : Callanca y Rumichaca

Ubicación geográfica

- ✓ Cordillera : Negra
- ✓ Sector : Vertiente occidental
- ✓ Altitud Media : 3,570 m.s.n.m.

Dirección: Plaza de Armas S/N – Pira.
Carretera: Huaraz – Yupash – Huarmey.

¡Pira, te quiero verde...!

Escaneado con CamScanner

**MUNICIPALIDAD DISTRITAL DE PIRA**

Creado por Ley N° 2547

GERENCIA DE INFRAESTRUCTURA Y DESARROLLO TERRITORIAL



Coordenadas UTM WGS 84

Sector	Ubicación en UTM
CALLANCA	18 L 203741.00 m E 8940256.00 m S
RUMICHACA	18 L 203493.00 m E 8939468.00 m S

MACRO LOCALIZACION

Gráfico N°01

**MICRO LOCALIZACIÓN**

Gráfico N°02



Dirección: Plaza de Armas S/N – Pira.
Carretera: Huaraz – Yupash – Huarmey.

¡Pira, te quiero verde...!

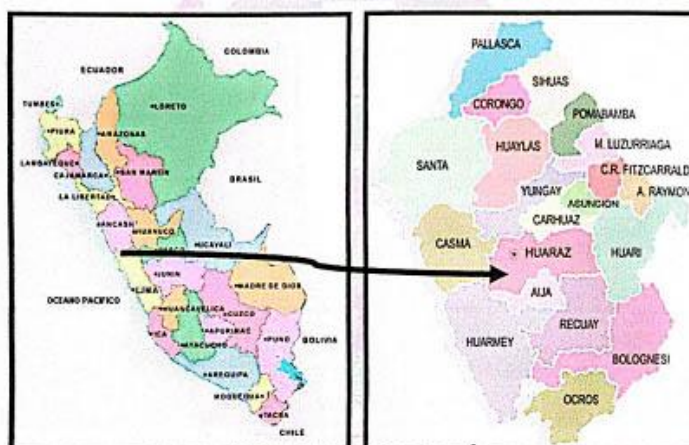
Escaneado con CamScanner



MUNICIPALIDAD DISTRITAL DE PIRA

Creado por Ley N° 2547

GERENCIA DE INFRAESTRUCTURA Y DESARROLLO TERRITORIAL



45

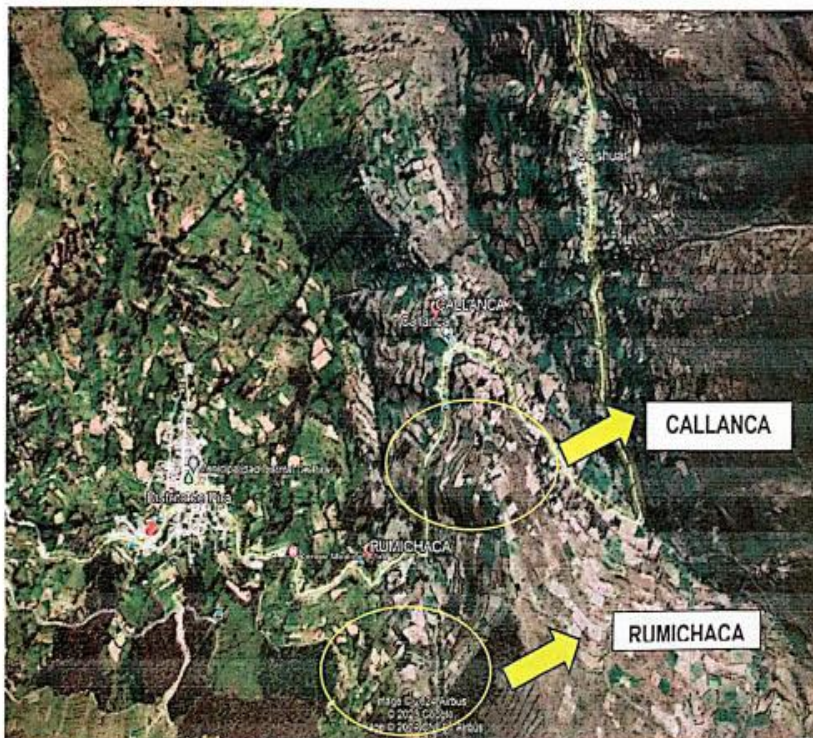

➤ Declaratoria de viabilidad del Proyecto.

Nombre del PIP	"MEJORAMIENTO Y AMPLIACION DEL SERVICIO DE SUMINISTRO ELÉCTRICO DOMICILIARIO EN ZONAS RURALES EN LAS LOCALIDADES DE CALLANCA Y RUMICHACA, DISTRITO DE PIRA DE LA PROVINCIA DE HUARAZ DEL DEPARTAMENTO DE ANCASH"
Código Único	C.U.I 2652303
Nivel de los Estudios de Pre Inversión	Perfil
Fecha de declaración de Viabilidad	26/06/2024



2.1. ANTECEDENTES DEL PROYECTO.

El Plan Nacional de Electrificación del Perú establece entre sus principales metas el incremento de la cobertura del servicio eléctrico a la población no atendida, y la mejora técnica y económica de sistemas eléctricos existentes que brindan deficiente servicio y no permiten el desarrollo de actividades productivas.

Dirección: Plaza de Armas S/N – Pira.
Carretera: Huaraz – Yupash – Huarmey.

¡Pira, te quiero verde...!

Escaneado con CamScanner



MUNICIPALIDAD DISTRITAL DE PIRA

Creado por Ley N° 2547

GERENCIA DE INFRAESTRUCTURA Y DESARROLLO TERRITORIAL



44

En tal sentido, la Municipalidad Distrital de Pira dentro de su Programa de Electrificación, ha convenido realizar el trabajo de electrificación en las localidades de Callanca y Rumichaca del distrito de Pira, debido a que NO CUENTAN con adecuadas redes eléctricas, ya que son redes eléctricas antiguas y en mal estado de conservación, en tal sentido ha visto por conveniente efectuar el estudio definitivo a Nivel de Expediente Técnico del Proyecto denominado "MEJORAMIENTO Y AMPLIACION DEL SERVICIO DE SUMINISTRO ELÉCTRICO DOMICILIARIO EN ZONAS RURALES EN LAS LOCALIDADES DE CALLANCA Y RUMICHACA, DISTRITO DE PIRA DE LA PROVINCIA DE HUARAZ DEL DEPARTAMENTO DE ANCASH".

Es preciso indicar que para la elaboración del presente estudio se ha tenido como referencia el Proyecto de Inversión Pública a nivel de Perfil, el cual se encuentra VIABLE con Código Único de Inversiones N° 2652303; estudio que fue elaborado por la OFICINA DE PROGRAMACIÓN MULTIANUAL DE INVERSIONES (OPMI) de la Municipalidad distrital de Pira. El estudio a Nivel de Perfil se encuentra con viabilidad otorgado por la OPI de la Municipalidad distrital de Pira, mediante Informe Técnico de la unidad formuladora, de fecha 26/06/2024.

Con la ejecución del presente proyecto se busca que Hidrandina S.A., como empresa concesionaria de distribución de energía eléctrica sea la responsable de la operación y mantenimiento de las nuevas redes eléctricas.

La Municipalidad Distrital de Pira ha contratado los servicios de consultoría de la Empresa YAEV E.I.R.L. con RUC N° 20571135885 mediante la Orden de servicio N° 174, designando como Ingeniero jefe del Proyecto al Ing. Electricista TUYA VILLAFANE MANUEL GUSTAVO con registro CIP N° 056026.

Hidrandina S.A. mediante documento HDNA-HZ-1128-2025 de fecha 27.03.2025, ha emitido la Factibilidad eléctrica y fijación del punto de diseño en la estructura de media tensión con código 4000933 para las localidades de Callanca y Rumichaca del distrito de Pira, perteneciente al Alimentador en Media Tensión HRZ286, de la SET Huaraz, para una demanda máxima proyectada de 40.39 kW.

La Elaboración del proyecto del expediente técnico se realiza de acuerdo a la Ley de Concesiones Eléctricas N° 25844, Normas de la DGE/MEM vigentes y Código Nacional de Electricidad- Suministro 2011.

2.2. PROBLEMÁTICA ACTUAL

En la actualidad algunas viviendas de las localidades de Callanca y Rumichaca no tienen acceso al servicio eléctrico, desaprovechando la sub estación más cercana, situación que se hace latente con las limitadas oportunidades para el desarrollo de actividades productivas, limitación para generar recursos, restricciones en la disponibilidad de telecomunicaciones y almacenamiento inadecuado de alimentos, esto genera un bajo desarrollo productivo y baja calidad de vida de los pobladores de las Localidades motivo de estudio, toda esta situación conlleva al retraso en el desarrollo socio económico y productivo de la sociedad.

La inadecuada provisión de energía eléctrica; es un factor limitante para el desarrollo de actividades económicas básicas y productivas. De contar con energía eléctrica, se estimulará el desarrollo de la agricultura (secadores de productos agrícolas) y la ganadería, así también la agroindustria por cuanto es zona de agricultura frutícola. Así mismo la energía eléctrica resulta fundamental para los escolares, los mismos que se ven obligados a realizar sus labores



Dirección: Plaza de Armas S/N – Pira.
Carretera: Huaraz – Yupash – Huarmey.

¡Pira, te quiero verde...!

Escaneado con CamScanner



MUNICIPALIDAD DISTRICTAL DE PIRA

Creado por Ley N° 2547

GERENCIA DE INFRAESTRUCTURA Y DESARROLLO TERRITORIAL



académicas a la luz de las velas, generando esto incomodidad y retraso en el aprendizaje de los estudiantes.

La pobreza en la que viven estas Localidades, el poco nivel cultural de los pobladores y el limitado acceso a la información hacen necesaria la ejecución del proyecto de electrificación de la zona, para así fomentar el desarrollo integral de estas comunidades.

Dichas localidades al no contar con energía eléctrica, tienen poco desarrollo comercial y turístico, y carecen de industrias. Los servicios públicos (escuelas, puestos de salud, comedores comunales, etc.) disponibles se encuentran limitados de manera considerable; la calidad en la prestación de estos servicios a la comunidad también representa un grave problema. En consecuencia, los pobladores viven en la pobreza con acceso a servicios básicos de poca calidad

Diagnóstico del Punto de alimentación

Actualmente el sistema existente proviene de la Subestación de Potencia de Huaraz, a través del alimentador HRZ286, cuyo neutro en el devanado del transformador de potencia que origina la tensión del sistema de 22.9 kV; El presente proyecto, se encuentra funcionado como un comité de electrificación (Venta en bloque, con un solo suministro en media tensión que alimenta a 01 subestaciones de distribución de 15 kVA (MRT).

Red Primaria

Las Red Primaria existente se encuentran en 22.9/13.2 kV 1Ø - MRT, y está conformada por postes de madera 12 m, aisladores tipo Pin ANSI 56-3, aisladores de suspensión tipo poliméricos, crucetas de madera, retenidas inclinadas con cable de acero galvanizado de 10mm, varilla de anclaje de 2,4m, seccionadores fusible tipo Cut-Out 27 kV.

La Red Primaria fue trazada por terrenos de terceros, quienes constantemente reclaman pagos cada vez que se efectúa mantenimiento de la franja de servidumbre. Esta última no ha sido saneada bajo los lineamientos establecidos en el sector eléctrico, por ello ocasiona múltiples conflictos sociales entre los pobladores y los propietarios de los terrenos en donde están instalados los postes y pasan los cables de la Red Primaria.



Redes secundarias

Las redes existentes son monofásicas 380/220 V conformadas por Redes con neutro corrido, Autoportante de aluminio con portante de aleación aluminio: 2x25/25, 2x16/25, 1x16/25, Postes de concreto, Las puestas a Tierra están conformadas por Conductor de Cobre Recocido, Cableado, de 16 mm², para Puesta a Tierra y electrodo de cobre de 16 mm x 2,40 m de longitud.

Dirección: Plaza de Armas S/N – Pira.
Carretera: Huaraz – Yupash – Huarmey.

[Pira, te quiero verde...]

Escaneado con CamScanner

**MUNICIPALIDAD DISTRICTAL DE PIRA**

Creado por Ley N° 2547

GERENCIA DE INFRAESTRUCTURA Y DESARROLLO TERRITORIAL



Cabe resaltar que el 80% de las estructuras de soporte están dañadas (fisuras longitudinales y/o fisuras concéntricas), algunos circuitos han sido ampliados sin considerar los lineamientos técnicos exigidos en las normas del sector eléctrico, redes que no cumplen las distancia mínimas de seguridad, redes eléctricas por encima y sobre las viviendas, etc; Por lo cual, amerita un rediseño integral considerando todos los elementos necesarios que asegure un suministro de energía eléctrica continua, confiable y segura.

2.3. DESCRIPCIÓN DEL ÁREA DEL PROYECTO.**2.3.1. Beneficiarios.**

El proyecto **"MEJORAMIENTO Y AMPLIACION DEL SERVICIO DE SUMINISTRO ELÉCTRICO DOMICILIARIO EN ZONAS RURALES EN LAS LOCALIDADES DE CALLANCA Y RUMICHACA, DISTRITO DE PIRA DE LA PROVINCIA DE HUARAZ DEL DEPARTAMENTO DE ANCASH"**, beneficiará a una población total de 260 habitantes, con un total de 91 viviendas a ser electrificadas, de las cuales 85 son viviendas de uso doméstico y 6 son viviendas de uso general (Cargas especiales).

N°	SECTORES	POBLACIÓN	CARGAS DOMESTICAS	CARGAS ESPECIALES	N° TOTAL DE VIVIENDAS
1	CALLANCA	240.00	78.00	6.00	84.00
2	RUMICHACA	20.00	7.00	0.00	7.00
	TOTAL	260.00	85.00	6.00	91

2.3.2. Topografía y ubicación geográfica

- ✓ Cordillera : Negra
- ✓ Sector : Vertiente occidental
- ✓ Topografía : Plana y ladera.
- ✓ Altitud Media : 3,570 m.s.n.m.

2.3.3. Vías de acceso a la zona del proyecto.

El cuadro adjunto muestra las vías de comunicación, distancias y tiempos aproximados para llegar a la zona del proyecto, tomando como punto inicial la ciudad de Huaraz.

CUADRO N°1 VIAS DE ACCESO AL DISTRITO DE PIRA

Dirección: Plaza de Armas S/N – Pira.
Carretera: Huaraz – Yupash – Huarmey.

¡Pira, te quiero verde...!

Escaneado con CamScanner

**MUNICIPALIDAD DISTRICTAL DE PIRA**

Creado por Ley N° 2547

GERENCIA DE INFRAESTRUCTURA Y DESARROLLO TERRITORIAL



PARTIDA	FIN	DISTANCIA	TIEMPO	TIPO DE VIA	ESTADO DE VIA	MEDIO DE TRANSPORTE
Huaraz	Pira	54.8 Km	1:25 h/min	Carretera asfaltada y afirmada	Buena	Bus / Automóvil
Huaraz	Callanca y Rumichaca	52.9 Km	1:22 h/min	Carretera asfaltada y afirmada	Buena	Bus / Automóvil



1 h 22 min (52.9 km) por Carretera 14

2.3.4. Características Climatológicas.

El clima en las localidades de Callanca y Rumichaca, es del tipo continental, con marcadas diferencias de temperatura entre el día y la noche, con una temperatura media anual de 13.56 °C. Las diferencias de temperatura entre el invierno y el verano son relativamente pequeñas en sus valores mínimos, y son matizadas durante el día por la coincidencia del invierno con la estación seca, de modo que aumenta fuertemente la insolación solar y la temperatura, mientras que en las noches aumenta el frío (con presencia de heladas).

El clima de la zona del proyecto, al igual que en el distrito de Pira, es templado frío con precipitaciones altas en los meses de diciembre a marzo, presentando un promedio de precipitación anual entre 250 mm y 1,200 mm respectivamente, y un periodo seco entre los meses de mayo y noviembre. La temperatura media anual varía desde los 12.76°C a 13.87°C, y la humedad es variada entre 68.22% a 77.54% aproximadamente.

**2.3.5. Contaminación.**

La zona es limpia exenta de contaminación, puede considerarse en el nivel I según IEC 815 Niveles de Contaminación ambiental, contaminación muy ligera.

2.3.6. Actividades Socioeconómicas.

Dirección: Plaza de Armas S/N – Pira.
Carretera: Huaraz – Yupash – Huamey.

¡Pira, te quiero verde...!

Escaneado con CamScanner



MUNICIPALIDAD DISTRITAL DE PIRA
Creado por Ley N° 2547
GERENCIA DE INFRAESTRUCTURA Y DESARROLLO TERRITORIAL



40

La estructura económica del distrito de Pira, se caracteriza por ser predominante agrícola y pecuaria en pequeña escala y de servicios, siendo la forma de explotación extensiva y de autoconsumo, la actividad agropecuaria absorbe el 22.65% de la PEA del distrito, la actividad de obrero y operador de minas absorbe el 16.74% del PEA, mientras que el 11.63% del PEA del distrito se dedica a la construcción; Por otro lado el 6.06% del PEA del distrito se dedica al comercio y el 7.66% del PEA son Técnicos de nivel medio. Otro de los datos económicos resaltantes en el distrito de Pira es que el 12.46% del PEA son mujeres y el 61.15% del PEA son hombres.

✓ **Agricultura:**

La actividad económica principal en la zona del proyecto es la agricultura, la cual mayormente es para autoconsumo, teniéndose cultivos con cosechas anuales de alfalfa, calabaza, cebada, haba, hortalizas, maíz, oca, olluco, papa, trigo y en menor escala frutas en las partes bajas. El consumo de los productos agrícolas es de acuerdo a la producción de los mismos, destinando parte a la venta en el mercado interno del distrito de Pira y las ciudades colindantes.

✓ **Ganadería:**

La ganadería es otra actividad importante en el distrito, tanto para autoconsumo como para comercio, se basa en la crianza de vacunos, ovinos, caprinos, equinos, y animales menores en menor proporción, que son utilizados en la alimentación, vestidos, medios de transporte y aprovisionamiento de guano para su agricultura.

Los pobladores aprovechan los recursos naturales que se tienen en la zona, principalmente los pastos naturales, abasteciendo de alimento al ganado en épocas de estiaje, pues la escasez de alimento por ausencia de lluvias, ocasiona la disminución de producción de leche, existiendo un peligro de depredación de este recurso, utilizándose para complementar la alimentación mínima requerida con avena forrajera y eventualmente con pastos cultivados.

✓ **Comercio:** En el comercio se caracterizan por la venta de lana, ponchos, cerámicos, sombreros, tejas, etc. Existen dentro de la convivencia de la población artesanos, herreros, carpinteros, albañiles, comerciantes y profesionales liberales, que constituyen el otro conjunto de trabajadores de este extraordinario distrito de la sierra.



El distrito de Pira cuenta con bosques de eucaliptos en primera escala, Pinos y cipreses en menor escala, los mismos que son utilizados para la fabricación de muebles y parte como combustible. La producción de los



MUNICIPALIDAD DISTRITAL DE PIRA
Creado por Ley N° 2547
GERENCIA DE INFRAESTRUCTURA Y DESARROLLO TERRITORIAL



39

artículos de pan llevar son consumo directamente por los mismos pobladores

✓ **Salud y Educación.**

En las localidades beneficiadas de este proyecto, existen centros educativos iniciales (pronoie) y primarios, no existen postas médicas por encontrarse en el casco urbano del distrito de Pira. También existen servicios de telefonía móvil.

2.4. DESCRIPCIÓN TÉCNICA DEL PROYECTO.

➤ **DE LA RED PRIMARIA PROYECTADA.**

Las Redes Primarias Proyectadas tendrán las principales metas físicas siguientes:

a) Redes eléctricas Primarias.

- Suministro e instalación de 14 POSTES DE CONCRETO ARMADO CENTRIFUGADO 13/500/2/180/375.
- Suministros y montaje de 0.30 Km. de CONDUCTOR DE ALEACION DE ALUMINIO DE 50 mm².
- Suministro y montaje de 418 m. de CABLE DE ALUMINIO AUTOPORTANTE NA2XSA2Y-S 3-1X50 MM². 18/30 KV.
- Suministro y montaje de 165 m. de CONDUCTOR DE CU. DESNUDO CABLEADO 7 HILOS 25 mm².
- Suministro e instalación de 09 und. de retenidas y anclajes.
- Suministro de materiales e instalación de 04 PUESTA A TIERRA TIPO PAT-1
- Desmontaje de redes primarias antiguas.

b) Sub Estación de Distribución

- Suministro y montaje de 01 Subestación de Distribución será aérea Biposte, equipada con TRANSFORMADOR TRIFASICO DE 75 KVA; 22.9/0,38-0,23 kV.

c) Tablero de Distribución.

- Suministro y montaje de 01 TABLERO DE DISTRIBUCION COMPLETA PARA S.E. TRIFASICA DE 75 kVA; 380/220V, sera de Resina Poliéster insaturada reforzada con Fibra de Vidrio implementado con equipos de protección, para el sistema 380/220 V.

Las Redes Primarias Proyectadas tendrán las siguientes características:

- | | | |
|-------------------|---|------------------|
| - Sistema | : | Aéreo trifásico. |
| - Disposición | : | Vertical. |
| - Tensión Nominal | : | 22.9 kV. |
| - Frecuencia | : | 60 Hertz. |



Dirección: Plaza de Armas S/N – Pira.
Carretera: Huaraz – Yupash – Huarmey.

¡Pira, te quiero verde...!

Escaneado con CamScanner

**MUNICIPALIDAD DISTRITAL DE PIRA**

Creado por Ley N° 2547

GERENCIA DE INFRAESTRUCTURA Y DESARROLLO TERRITORIAL



- Postes : C.A.C. 13m/500 kg protegidos con aditivo inhibidor.
- Accesorios de C.A.V. : Palomillas CAV de 1.50m, ménsulas CAV de 0.60m a 1.50 m de longitud.
- Conductor : Autosoportado de Aluminio tipo NA2XSA2Y-S y AAAC, de 50 mm².
- Aislamiento : Aisladores PIN Híbridos y Poliméricos de anclaje.
- Seccionadores : Cut Out 27 kV, 100 A, 150 kV BIL, 17" Línea de fuga.
- Pararrayos : Óxidos metálicos, 21kV. 10KA. Clase 01.
- Retenidas : Cable Alumoweld de 3/8" Ø
- Ferretería : Fierro forjado y galvanizado en caliente, espesor mínimo de 100 micrones.
- Sub Estación : Aérea de CAC 13m/500 kg, Biposte.
- Tablero de Distribución : De fibra de vidrio equipado para SE Trifásico de 75 kVA, fabricado con planchas de Fibra de Vidrio de 2 mm de espesor, protegerá con 2 capas de pintura anticorrosiva a base de cromato de zinc y acabado gris de las siguientes dimensiones 900 x 800 x 250mm, tipo TD-2. Techo del tablero tendrá una pendiente de 5°, los agujeros de ingreso o salida de cables, deberán hermetizarse y deberán ser colocados en la parte inferior de grado de protección IP54.
- Sistema de Medición : Medidor Electrónico Totalizador con Medición Inteligente, electrónico, sistemas: 380/220V, 4 hilos, Frecuencia: 60 Hz, medición indirecta, Capacidad Nominal 1(10) A, precisión 0.2s, Modelo A1800 (ELSTER).
Medidor Electrónico para Alumbrado con Medición Inteligente, Electrónico, medición directa, tensión nominal: 220 V, 2 hilos, Frecuencia: 60 Hz, Capacidad nominal: 5(60) A, precisión 1, Modelo HX12ES (HEXING).
- Caída de tensión : Zona urbana hasta 5 %.
- Transformador : Trifásico de 75 kVA, 22.9 (± 2,5±5%)/0,40-0,23 kV.
- Control : Célula fotoeléctrica y contactores para el encendido automático del alumbrado público.
- Puesta a Tierra c/electrodo: Varilla de Copperweld de 5/8"Øx2,40 m. y Conductor de cobre desnudo 25mm².
- Puesta a Tierra en espiral : Conductor de cobre desnudo 25mm².

➤ **DE LA RED SECUNDARIA PROYECTADA.**

Dirección: Plaza de Armas S/N – Pira.
Carretera: Huaraz – Yupash – Huarmey.

¡Pira, te quiero verde...!

Escaneado con CamScanner



MUNICIPALIDAD DISTRITAL DE PIRA

Creado por Ley N° 2547

GERENCIA DE INFRAESTRUCTURA Y DESARROLLO TERRITORIAL



Las Redes Secundarias Proyectadas tendrán las principales metas físicas siguientes:

a) Red Eléctrica de Distribución Secundaria.

- Suministro e instalación de 30 und. de POSTES DE C.A.C. DE 9 M/200 DAN (INCLUYE PERILLA) y 44 und. de POSTES DE C.A.C. DE 9 M/300 DAN (INCLUYE PERILLA)
- Suministros y montaje de 1.14 Km. CONDUCTOR AUTOPORTANTE DE ALUMINIO 3X25+1X16/25 MM².
- Suministros y montaje de 1.24 km. CONDUCTOR AUTOPORTANTE DE ALUMINIO 3X35+1X16/25 MM².
- Suministro e instalación de 31 und. de retenidas y anclajes.
- Suministro de materiales e instalación de 17 PUESTA A TIERRA TIPO PAT-1
- Desmontaje de redes secundarias antiguas.

b) Instalaciones de Alumbrado Público.

- Suministro de materiales e instalación de 29 und. de LUMINARIA PARA ALUMBRADO PUBLICO CON TECNOLOGIA LED. El servicio de Alumbrado Público será en 220 V, con Lámparas LED de 50 W – 55 W.

c) Conexiones Domiciliarias.

- Suministro de materiales e instalación de 91 CONEXIONES DOMICILIARIAS, serán en 220 V. derivadas de las Cajas de Derivación colocadas en los postes de concreto y todas las acometidas sin excepción saldrán de las cajas de derivaciones. Sistema de protección mediante interruptores termo magnéticos instalados dentro de la caja porta medidor.

d) Cargas Especiales.

- Instalación de 06 cargas especiales, que serán trifásicas en 380/220V, derivadas directamente del cable autoportado.

Las Redes Secundarias, conformadas por redes de Baja Tensión (380/220 V), a la Frecuencia de 60 Hz, Presentan las Siguietes características:



*La alimentación eléctrica de las Redes de Servicio Particular, Alumbrado Público y Conexiones Domiciliarias se efectuará desde los Tableros de Distribución ubicados en las subestaciones eléctricas proyectadas.

Dirección: Plaza de Armas S/N – Pira.
Carretera: Huaraz – Yupash – Huarmey.

¡Pira, te quiero verde...!

Escaneado con CamScanner



MUNICIPALIDAD DISTRITAL DE PIRA

Creado por Ley N° 2547

GERENCIA DE INFRAESTRUCTURA Y DESARROLLO TERRITORIAL



- Sistema : Aéreo trifásico, 03 conductores de fases, un conductor neutro, un conductor de alumbrado público y portante de acero.
- Nivel de Tensión : 380/220V trifásico multiaterrado.
- Frecuencia : 60 Hertz
- Postes : C.A.C. 9m/200Kg y 9m/300Kg protegidos con aditivo inhibidor.
- Conductor : Autoportante de aluminio aislado.
- Neutro portante : Aleación de aluminio, forrado, función Mecánica y eléctrica
- Iluminación : Lámparas tipo LED 50-55 W.
- Ferretería : Fierro forjado y galvanizado en caliente, espesor mínimo de 100 micrones. Especial para cables Autosoportado.
- Retenidas : Cable de Acero Siemens Martin de 10mm² varilla de anclaje de 1.8 m x 16 mm² y bloque de anclaje de concreto de 0.4 X 0.4 X 0.15 m.
- Puesta a Tierra : PAT-01, aproximada cada 200 m, con Varilla de cobre de 2.4 m X 16mm.

Conexiones Domiciliarias

- Caja Porta medidor : Según Norma HIDRANDINA S.A
- Medidor : Electrónico Monofásico 220 V, 60 Hz, 10(40) A, 2 hilos. Según Norma HIDRANDINA S.A
- Acometidas domiciliarias : Los materiales que se usaran son: Cable concéntrico de Cu. 2x4 mm² y tubo de F° G° de ¾" φ tipo bastón, caja de derivación, interruptor termomagnético 25A con neutro corrido 220V, 1φ, según Norma IEC-947-2. La identificación de los usuarios se realizará en la carga de derivación de acometidas mediante señalizadores termocontraíbles.

2.5. NORMAS APLICABLES.

Para la implementación del presente Expediente Técnico se dispuso de la siguiente documentación técnica:

- Código Nacional de Electricidad Suministro 2011
- Ley de Concesiones Eléctricas N° 25844
- Reglamento de la Ley de Concesiones Eléctricas N° 25844
- Normas para la electrificación rural de la DGE/MEM vigentes,
- Resoluciones Ministeriales (relativo a Sistemas Eléctricos para tensiones entre 1 y 36 kV- Media Tensión), vigentes.
- Información estadística del Instituto Nacional de Estadística e Informática (INEI) correspondiente a los Censos Nacionales X de Población y V de Vivienda 2007 y



Dirección: Plaza de Armas S/N – Pira.
Carretera: Huaraz – Yupash – Huarmey.

¡Pira, te quiero verde...!

Escaneado con CamScanner

**MUNICIPALIDAD DISTRITAL DE PIRA**

Creado por Ley N° 2547

GERENCIA DE INFRAESTRUCTURA Y DESARROLLO TERRITORIAL



IX de Población y IV de Vivienda 1993 del distrito de Pira, provincia de Huaraz en el departamento Ancash - del Instituto Nacional de Estadística e Informática.

- Municipalidad Distrital de Pira: autoridades locales con quienes se coordinó la información referente a su localidad, como viviendas, habitantes, carga productiva.
- Proyecto de Inversión Pública a nivel de Perfil, el cual se encuentra VIABLE con Código Único de Inversiones N° 2652303.
- Hidrandina S.A: Empresa distribuidora que se encargará de la operación y mantenimiento del proyecto. Se coordinaron los aspectos técnicos de diseño y la solicitud de punto de diseño del proyecto.

Distancias mínimas del conductor a la superficie del terreno:

Naturaleza de la superficie que se encuentra debajo de conductores o cables	Distancia mínima vertical de seguridad (m)
Cuando los conductores o cables cruzan o sobresalen	
Carreteras y avenidas sujetas al tráfico de camiones.	6,5
Caminos, calles y otras áreas sujetas al tráfico de camiones.	5,5
Calzadas, zonas de parqueo, y callejones.	5,5
Otros terrenos recorridos por vehículos, tales como cultivos, pastos, bosques, huertos, etc.	5,5
Espacios y vías peatonales o áreas no transitables por vehículos.	4,0
Calles y caminos en zonas rurales.	5,5
Cuando los conductores o cables recorren a lo largo y dentro de los límites de las carreteras u otras fajas de servidumbre de caminos pero que no sobresalen del camino	
Carreteras y avenidas	5,5
Caminos, calles o callejones	5,0
Calles y caminos en zonas rurales.	4,5



CODIGO NACIONAL DE ELECTRICIDAD (SUMINISTRO 2011)

Dirección: Plaza de Armas S/N – Pira.
Carretera: Huaraz – Yupash – Huarmey.

¡Pira, te quiero verde...!

Escaneado con CamScanner

**MUNICIPALIDAD DISTRITAL DE PIRA**

Creado por Ley N° 2547

GERENCIA DE INFRAESTRUCTURA Y DESARROLLO TERRITORIAL

**Franja de Servidumbre**

El ancho de la faja de servidumbre para la Red Primaria en 22.9 kV, es de 11 m (5.5 m a cada lado del eje de la línea), cabe indicar que durante la ejecución del proyecto deberán firmarse actas por los Propietarios de los Terrenos de cada Sector, Autorizando el paso de las Redes Eléctricas.

Tabla 219
Anchos mínimos de fajas de servidumbres

Tensión nominal de la línea (kV)	Ancho (m)
10 – 15	6
20 – 36	11
50 – 70	16
115 – 145	20
220	25
500	64

FUENTE: CODIGO NACIONAL DE ELECTRICIDAD (SUMINISTRO 2011)

2.6. RESULTADOS DE LOS ESTUDIOS DE INGENIERÍA BÁSICA.

Como resultado de los estudios básicos, se ha obtenido la Factibilidad Eléctrica y la fijación del Punto de diseño. El punto de alimentación, para el Proyecto **"MEJORAMIENTO Y AMPLIACION DEL SERVICIO DE SUMINISTRO ELÉCTRICO DOMICILIARIO EN ZONAS RURALES EN LAS LOCALIDADES DE CALLANCA Y RUMICHACA, DISTRITO DE PIRA DE LA PROVINCIA DE HUARAZ DEL DEPARTAMENTO DE ANCASH"** CON CUI N° 2652303, se detalla en el siguiente cuadro:

Cuadro
Punto de Alimentación

ITEM	LOCALIDADES	N° DE ESTRUCTURA	TENSIÓN	ALIMENTADOR	SET
01	Callanca y Rumichaca	4000933	22.9 kV	HRZ286	HUARAZ

2.7. CRITERIOS DE DISEÑO PARA EL DESARROLLO DEL PROYECTO.**RED PRIMARIA.****2.7.1. CRITERIOS MECÁNICOS EN REDES PRIMARIAS.****a) Normas aplicables**

El diseño mecánico se ha desarrollado, en conformidad a las prescripciones de las Normas Técnicas de la Dirección General de Electricidad para Electrificación Rural y el Código Nacional de Electricidad Suministro 2011 y normas Internacionales:

- RD 016-2003-EM: Especificaciones Técnicas de Montaje de Líneas y Redes Primarias para Electrificación Rural.



Dirección: Plaza de Armas S/N – Pira.
Carretera: Huaraz – Yupash – Huarmey.

¡Pira, te quiero verde...!

Escaneado con CamScanner



MUNICIPALIDAD DISTRITAL DE PIRA

Creado por Ley N° 2547

GERENCIA DE INFRAESTRUCTURA Y DESARROLLO TERRITORIAL



- RD 018-2003-EM: Bases para el Diseño de Línea y Redes Primarias para Electrificación Rural.
- RD 024-2003-EM: Especificaciones Técnicas de Soportes Normalizados de Líneas y Redes Primarias para Electrificación Rural. RD 026-2003-EM: Especificaciones Técnicas para el Suministro de Materiales y Equipos de Líneas y Redes Primarias para Electrificación Rural.
- RD 030-2003-EM: Especificaciones Técnicas para levantamientos Topográficos para Electrificación Rural.
- Normas internacionales IEC, ANSI-IEEE, VDE, REA y DIN.

Las condiciones climatológicas del área del proyecto son sustentadas con información de temperaturas y velocidades de viento, información utilizada en el perfil del presente proyecto, y que han sido validada con información obtenido de SENAMHI y con las cargas y zonificación consignada en el Código Nacional de Electricidad Suministro 2011.

b) Cálculo mecánico de conductores - Consideraciones de diseño.

Estos cálculos tienen el objetivo de determinar las siguientes magnitudes relativas a los conductores de líneas y redes primarias aéreas en todas las hipótesis de trabajo:

- Esfuerzo horizontal del conductor.
- Esfuerzo tangencial del conductor en los apoyos.
- Flecha del conductor.
- Parámetros del conductor.
- Coordenadas de plantillas de flecha máxima.
- Angulas de salida del conductor respecto a la línea horizontal, en los apoyos.
- Vano - peso de los apoyos.
- Vano - medio de los apoyos.

Los cálculos mecánicos se basan en las indicaciones de la Norma RD-018-2003 Bases Para el Diseño de Líneas y Redes Primarias Para Electrificación Rural y de acuerdo a las condiciones ambientales de la zona, indicadas en el Código Nacional de Electricidad Suministro.

c) Formulación de hipótesis de cálculo.

Para plantear las hipótesis de carga que rigen el cambio de estado del conductor, se ha teniendo en cuenta las características particulares del conductor seleccionado, así como la curva esfuerzo-deformación-creep del fabricante, y que corresponde al conductor AAAC.



Las hipótesis de carga que rigen el cambio de estado del conductor seleccionado, para las Líneas y Redes Primarias son las siguientes:

HIPOTESIS 1: Condición de mayor duración (EDS inicial)

✓ EDS inicial : 18 %

Dirección: Plaza de Armas S/N – Pira.
Carretera: Huaraz – Yupash – Huarmey.

¡Pira, te quiero verde...!

Escaneado con CamScanner

**MUNICIPALIDAD DISTRITAL DE PIRA**

Creado por Ley N° 2547

GERENCIA DE INFRAESTRUCTURA Y DESARROLLO TERRITORIAL



✓ Temperatura	:	17 °C
✓ Velocidad de viento	:	nula
✓ Sobrecarga de hielo	:	nula

HIPOTESIS 2: De Máximo Esfuerzo.

✓ Temperatura	:	10 °C
✓ Velocidad de viento	:	80 km/h
✓ Sobrecarga de hielo	:	nula

HIPOTESIS 3: De Máxima Temperatura.

✓ Temperatura	:	50 °C
✓ Velocidad de viento	:	nula
✓ Sobrecarga de hielo	:	nula

HIPOTESIS 4: De Mínima Temperatura.

✓ Temperatura	:	5 °C
✓ Velocidad de viento	:	nula
✓ Sobrecarga de hielo	:	nula

d) Cálculo mecánico de estructuras.

Estos cálculos tienen por objeto determinar las cargas mecánicas en postes, cables de retenida y sus accesorios, de manera que, en las condiciones más críticas, no se supere los esfuerzos máximos previstos en las normas indicadas y demás normas vigentes.

Para el cálculo mecánico de estructuras se ha considerado las siguientes cargas:

- **Cargas Horizontales:** Carga debida al viento sobre los conductores y las estructuras y carga debida a la tracción del conductor en ángulos de desvío topográfico. Solamente para condiciones normales (Hipótesis I) y la de máxima carga de viento (Hipótesis II).
- **Cargas Verticales:** Carga vertical debida al peso de los conductores, aisladores, crucetas, peso adicional de un hombre con herramientas y componente vertical transmitida por las retenidas en el caso que existieran. Se determinará el vano peso en cada una de las estructuras y para cada una de las hipótesis de diseño (I, II, III y IV), el cual definirá la utilización de una estructura de suspensión o de anclaje.
- **Cargas Longitudinales:** Cargas producidas por cada uno de los vanos a ambos lados de la estructura y para cada una de las hipótesis de diseño (I, II, III y IV).



Dirección: Plaza de Armas S/N – Pira.
Carretera: Huaraz – Yupash – Huarmey.

¡Pira, te quiero verde...!

Escaneado con CamScanner



MUNICIPALIDAD DISTRITAL DE PIRA

Creado por Ley N° 2547

GERENCIA DE INFRAESTRUCTURA Y DESARROLLO TERRITORIAL



31

- **Deflexión del poste:** Se considera una deflexión máxima de 4% de la longitud libre del poste.

e) Hipótesis de cálculo.

En el presente proyecto, tratándose de líneas y redes primarias de electrificación rural, se considera para los cálculos de las estructuras, solo las condiciones normales; por tanto, no se considerará hipótesis de rotura de conductor, de acuerdo a la Norma DGE RD018-2003 EM.

f) Características de los postes.

Se ha previsto la utilización de postes de C.A.C. de 13 m, que cumplan con las características mecánicas establecidas en las especificaciones técnicas del proyecto.

Los postes a emplearse serán las que necesariamente cumplan con las especificaciones técnicas establecidas en las Normas DGE RD025-2003-MEM.

g) Cargas Previstas.

Para el cálculo de las prestaciones mecánicas de estructuras, de acuerdo al tipo de estructura, se ha previsto las siguientes cargas:

Estructuras de alineamiento: PSVE-3

- Conductor sano
- Viento máximo perpendicular al eje de la línea al estado de tiro máximo en la dirección de la resultante.

Estructuras de ángulo: TSV-3

- Conductor sano
- Resultante angular del tiro máximo.
- Carga del viento correspondiente al estado de tiro máximo en la dirección de la resultante.

Estructuras de anclaje: PRVE-3.

- Conductor sano
- Tiro Máximo del conductor
- Carga del viento correspondiente al estado de tiro máximo en dirección perpendicular a la línea.

Estructuras terminales: DT-3.

- Conductor sano
- Tiro máximo del conductor



Dirección: Plaza de Armas S/N – Pira.
Carretera: Huaraz – Yupash – Huarmey.

¡Pira, te quiero verde...!

Escaneado con CamScanner



MUNICIPALIDAD DISTRITAL DE PIRA

Creado por Ley N° 2547

GERENCIA DE INFRAESTRUCTURA Y DESARROLLO TERRITORIAL



- Carga del viento correspondiente al estado de tiro máximo en dirección a la línea.

h) Calculo, diseño y configuración de Cimentaciones.

Para postes de concreto:

En el diseño de cimentaciones se ha considerado las condiciones reales del terreno, las cargas críticas por tipo de soporte y conductor; y para el cálculo de las cimentaciones se ha utilizado el método de cálculo de Sulzberger, los cuales permiten determinar las dimensiones de la excavación y verificar las presiones laterales y verticales, la capacidad portante del terreno en base a los parámetros obtenidos de las muestras ensayadas y en base al informe geotécnico.

El tipo de cimentación de los postes que se presentan en base a los resultados del cálculo de las cimentaciones, donde los postes serán directamente enterrados con material apisonado propio y concreto ciclópeo, debido a las condiciones del terreno.

2.7.2. CRITERIOS ELÉCTRICOS EN REDES PRIMARIAS.

a) Regulación de tensión.

Para el cálculo de flujo de carga se ha considerado todo el sistema existente y las líneas primarias proyectadas.

De acuerdo a normas vigentes, se ha considerado como valor límite para la caída de tensión desde la salida de los circuitos troncales hasta los primarios de los transformadores de distribución, el $\pm 5,0$ % de la tensión nominal.

b) Nivel de aislamiento Requerido.

Para la determinación del nivel de aislamiento se ha considerado los siguientes aspectos, según la Norma IEC 71-1:

- Sobretensiones a frecuencia industrial en seco
- Sobretensiones atmosféricas
- Contaminación ambiental

Condiciones de operación del sistema:

• Tensión nominal del sistema	:	22,9 kV - 30
• Tensión máxima del sistema	:	25.0 kV
• Contaminación ambiental del área del proyecto	:	Ligera
• Altitud máxima sobre el nivel del mar m.s.n.m.	:	3000 a 3500

c) El nivel de aislamiento para los equipos.



Dirección: Plaza de Armas S/N – Pira.
Carretera: Huaraz – Yupash – Huarmey.

¡Pira, te quiero verde...!

Escaneado con CamScanner

**MUNICIPALIDAD DISTRITAL DE PIRA**

Creado por Ley N° 2547

GERENCIA DE INFRAESTRUCTURA Y DESARROLLO TERRITORIAL



El nivel de aislamiento para los equipos, considerando la Norma IEC 71-1 y el criterio de aislamiento reducido para sistemas con neutro efectivamente puesto a tierra en la subestación, será el siguiente:

DESCRIPCIÓN	Unidad	Valor
Tensión nominal del sistema	kV	22.9
Tensión máxima del sistema	kV	25
Tensión de sostenimiento al impulso 1,2/50 (interior)	kVp	125
Tensión de sostenimiento al impulso 1,2/50 (exterior)	kVp	150
Tensión de sostenimiento a frecuencia industrial entre fases y fase a tierra.	kV	50

Considerando el nivel de aislamiento requerido, las características de los aisladores, la capacidad de sostenimiento al impulso atmosférico del material de las estructuras, para la línea y red primaria, se determina el uso de los siguientes aisladores:

Estructuras de alineamiento: Aislador PIN Clase ANSI 56-3.

Estructuras de ángulo y anclaje: Aislador polimérico tipo Suspensión 36 kV Norma IEC 1109.

d) Sistema de protección.

Las líneas primarias proyectadas son derivaciones de la línea existente desde la S.E.T. de Huaraz, por lo que se ha considerado como elemento principal de protección a seccionadores fusibles (cut-out).

Los pararrayos a emplearse en el proyecto serán para proteger los transformadores de distribución y en los seccionamientos para evitar los flameos de los aisladores en las líneas primarias, ante sobretensiones inducidas por descargas atmosféricas indirectas. Por tanto, se emplearán pararrayos autovalvulares de óxido metálico, clase distribución.

Para determinar la capacidad del pararrayo ante sobretensiones temporarias TOVPR, considerando la amplitud de la tensión máxima que puede producirse en una fase sana (TOVSIST), ante una falla monofásica a tierra. De los resultados de cálculo se ha seleccionado pararrayos para ser utilizados en el presente proyecto tipo autovalvulares de óxido metálico (OZn) 21 kV de tensión nominal, 10 kA y MCOV de 17 kV.

d) Sistema de puesta a tierra.

Para el presente estudio, las puestas a tierra tendrán la finalidad de proteger a línea primaria de las tensiones inducidas por efectos de descargas de rayos en las proximidades de la línea primaria.

La configuración del sistema de puesta a tierra será de dos tipos:



Dirección: Plaza de Armas S/N – Pira.
Carretera: Huaraz – Yupash – Huarney.

|Pira, te quiero verde...|

Escaneado con CamScanner

**MUNICIPALIDAD DISTRITAL DE PIRA**

Creado por Ley N° 2547

GERENCIA DE INFRAESTRUCTURA Y DESARROLLO TERRITORIAL



El tipo P AT-1 C, se instalarán en todas las estructuras de las líneas y redes primarias, que consiste en una bajada de conductor y un conductor de co en contrapeso en la base de la estructura.

El tipo P A T-1, se instalará en las estructuras con seccionamiento, que consiste de un electrodo en posición vertical. Las descargas directas de rayo a la línea, la protección será efectuada por el interruptor principal instalado en la celda de salida del alimentador.

Para subestaciones de distribución, la configuración del sistema de puesta a tierra será del tipo PAT-2, con la finalidad de obtener resistencia de puestas a tierra adecuada a la potencia del transformador.

RED SECUNDARIA.**2.8.3. CRITERIOS MECÁNICOS EN REDES SECUNDARIAS.****a) Cálculo Mecánico de Conductor.**

Las condiciones climatológicas del área del proyecto son sustentadas con información de temperaturas, velocidades de viento, presencia de hielo utilizada en proyectos de la zona. Esta información ha sido validada con la visita de campo, y las cargas definidas por el Código Nacional de Electricidad Suministro 2011. Sobre la base de estos datos se ha definido las siguientes hipótesis:

HIPOTESIS 1: Condición de mayor duración (EDS inicial)

✓ EDS inicial	:	18 %
✓ Temperatura	:	17 °C
✓ Velocidad de viento	:	nula
✓ Sobrecarga de hielo	:	nula

HIPOTESIS 2: De Máximo Esfuerzo.

✓ Temperatura	:	10 °C
✓ Velocidad de viento	:	80 km/h
✓ Sobrecarga de hielo	:	nula

HIPOTESIS 3: De Máxima Temperatura.

✓ Temperatura	:	50 °C
✓ Velocidad de viento	:	nula
✓ Sobrecarga de hielo	:	nula

**HIPOTESIS 4: De Mínima Temperatura.**

✓ Temperatura	:	5 °C
✓ Velocidad de viento	:	nula
✓ Sobrecarga de hielo	:	nula

Dirección: Plaza de Armas S/N – Pira.
Carretera: Huaraz – Yupash – Huarmey.

¡Pira, te quiero verde...!

Escaneado con CamScanner



MUNICIPALIDAD DISTRITAL DE PIRA

Creado por Ley N° 2547

GERENCIA DE INFRAESTRUCTURA Y DESARROLLO TERRITORIAL



b) Cálculo mecánico de estructuras y retenidas.

Las estructuras han sido diseñadas para soportar las cargas verticales, transversales, longitudinales y aplicación simultanea de dichas cargas. Estos cálculos tienen por objeto determinar las cargas mecánicas en los postes, cables de retenidas y sus accesorios, de tal manera que, en las condiciones más críticas, es decir, a temperatura mínima y máxima velocidad de viento no se superen los esfuerzos máximos previstos en el Código Nacional de Electricidad Suministro 2011.

Para el cálculo mecánico de estructuras en hipótesis de condiciones normales, se han considerado las siguientes cargas:

- **Cargas Horizontales:** Carga debida al viento sobre los conductores y las estructuras y carga debida a la tracción del conductor en ángulos de desvío topográfico
- **Cargas verticales:** Carga vertical debida al peso de los conductores, aisladores, crucetas, peso adicional de un hombre con herramientas y componente vertical transmitida por las retenidas en el caso que existieran.
- **Cargas Longitudinales:** Cargas producidas por diferencia de vanos en cada conductor.
- **Deflexión del poste:** Se considera una deflexión máxima de 4% de la longitud libre del poste.

Sobre la base de los análisis de los factores mencionados se ha definido que todos los postes de concreto serán de 8 m. La retenida se anclará a una separación promedio, del poste, de 4 m (máximo mínimo 3 m) y a un ángulo al poste superior a 30°.

c) Calculo, diseño y configuración de Cimentaciones.

En el diseño de cimentaciones se ha considerado las condiciones reales del terreno, las cargas críticas por tipo de soporte y conductor; y para el cálculo de las cimentaciones se ha utilizado el método de cálculo de Sulzberger, los cuales permiten determinar las dimensiones de la excavación y verificar las presiones laterales y verticales, la capacidad portante del terreno en base a los parámetros obtenidos de las muestras ensayadas y en base al informe geotécnico.

2.8.3. CRITERIOS ELÉCTRICOS EN REDES SECUNDARIAS.



El diseño de la Red Secundaria, Alumbrado Público y conexiones domiciliarias será a nivel de Tensión 380/220 V. Monofásico, de configuración aérea. Cumplirá con las normas vigentes, con los criterios para los sistemas económicamente adaptados, con las normas emanadas por el MEM/DGE (Norma Técnica N° 013-2003-EM/DM) y con el Código Nacional de Electricidad Suministro.

Dirección: Plaza de Armas S/N – Pira.
Carretera: Huaraz – Yupash – Huarmey.

[Pira, te quiero verde...]

Escaneado con CamScanner

**MUNICIPALIDAD DISTRITAL DE PIRA**

Creado por Ley N° 2547

GERENCIA DE INFRAESTRUCTURA Y DESARROLLO TERRITORIAL

**a) Servicio Particular (MD_{SP})**

La máxima demanda se estima teniendo en cuenta una calificación eléctrica de 400 W/Lote con un factor de simultaneidad de 0,8.

➤ Cargas Domiciliarias (MD_{CD}):

$$MD_{CD} = W_{LOTE} \times N_{LOTE} \times f.s.$$

Donde:

W _{LOTE}	:	Calificación eléctrica
N _{LOTE}	:	Número total de lotes
f.s.	:	Factor de Simultaneidad

➤ Cargas Especiales (MD_{CE}):

La calificación eléctrica para las cargas especiales será la de acuerdo a lo requerido, según se muestra en el cuadro de Máxima Demanda de Potencia, con un factor de simultaneidad de 1,0.

$$MD_{CE} = \sum N_{CE} f.s.$$

Donde:

N _{CE}	:	Número de Cargas Especiales
f.s.	:	Factor de Simultaneidad

Luego la Máxima Demanda para el Servicio particular será:

$$MD_{SP} = MD_{CD} + MD_{CE}$$

b) Alumbrado Público (MD_{AP}):

Para el alumbrado público se ha considerado el uso de lámpara LED de 50 W, adicionalmente se ha considerado las pérdidas en los equipos auxiliares de 4.10 W, con un factor de simultaneidad de 1,0.

$$MD_{AP} = \sum W_{LAMP} N_{LAMP} f.s.$$

Donde:

W _{LAMP}	:	Potencia de lámpara + pérdidas equipos auxiliares
N _{LAMP}	:	Número total de lámparas
f.s.	:	Factor de Simultaneidad

c) Máxima Demanda Actual (MD_A)

Se tiene la siguiente expresión:

$$MD_A = MD_{SP} + MD_{AP}$$

**d) Máxima Demanda Proyectada (MD_P)**

Dirección: Plaza de Armas S/N – Pira.
Carretera: Huaraz – Yupash – Huarmey.

[Pira, te quiero verde...]

Escaneado con CamScanner

**MUNICIPALIDAD DISTRITAL DE PIRA**

Creado por Ley N° 2547

GERENCIA DE INFRAESTRUCTURA Y DESARROLLO TERRITORIAL



Proyectando los valores de Máxima Demanda para 20 años, con una tasa de crecimiento del 1.5% anual, se obtiene:

$$MD_p = MD_A (1+i)^n$$

Donde:

i : Tasa de crecimiento anual (%) = 1.5%
 n : Número de años proyectados = 20
 MD_A : Máxima Demanda Actual (KVA)

MÁXIMA DEMANDA DE LA SE N° 01 - SECTORES DE CALLANCA Y RUMICHACA						
ITEM	TIPO DE CARGA	UNIDAD	CANTIDAD	POTENCIA (KW)	F.S.	TOTAL
1	DOMESTICA	UND	85.00	0.40	0.60	27.20
2	ALUMBRADO PUBLICO	UND	29.00	0.05	1.00	1.57
3	CARGAS ESPECIALES					
3.1	IGLESIA EVANGELICA	UND	1.00	1.00	1.00	1.00
3.2	IE INICIAL (JARDIN)	UND	1.00	1.00	1.00	1.00
3.3	IE 86931 - CALLANCA	UND	1.00	3.00	1.00	3.00
3.4	LOSA DEPORTIVA	UND	1.00	3.00	1.00	3.00
3.5	IGLESIA CATOLICA	UND	1.00	1.00	1.00	1.00
4.5	LOCAL COMUNAL	UND	1.00	1.00	1.00	1.00
SUB TOTAL						38.77
PERDIDAS 5%						1.94
MÁXIMA DEMANDA ACTUAL						40.71 KW

PROYECCION DE LA MÁXIMA DEMANDA A 20 AÑOS	54.83 KW
POTENCIA TOTAL PROYECTADA A 20 AÑOS	60.92 KVA
POTENCIA DEL TRANSFORMADOR SELECCIONADO	75.00 KVA

Bases de cálculo

Para el cálculo de las redes eléctricas secundarias se ha considerado las revisiones técnicas y consideraciones con los que para este fin dictan la Norma Técnica N° 013-2003-EM/DM denominada "Norma Técnica de Alumbrado de Vías Públicas en Zonas de Concesión de Distribución", el Código Nacional de Electricidad Suministro 2011, así como también la Directiva N° G-001-96 de "Utilización de Conductores Auto portantes en las Redes de Distribución Secundaria", Reglamento Nacional de Construcción, la Ley de Concesiones Eléctricas N° 25844 y su Reglamento, ITINTEC, ANSI, IEC y demás consideraciones para estos fines.



Parámetros considerados:

a) Caída de tensión máxima:

Dirección: Plaza de Armas S/N - Pira.
 Carretera: Huaraz - Yupash - Huarmey.

¡Pira, te quiero verde...!

Escaneado con CamScanner

**MUNICIPALIDAD DISTRICTAL DE PIRA**

Creado por Ley N° 2547

GERENCIA DE INFRAESTRUCTURA Y DESARROLLO TERRITORIAL



- Red de Distribución Secundaria : 5 % de la tensión nominal.
- Tensión Nominal : 380V

b) Factor de potencia:

- Red de Distribución Secundaria : $\cos \phi = 0,9$
- Red de Alumbrado Público : $\cos \phi = 1,0$

c) Factor de Simultaneidad:

- Servicio Domiciliario : f.s. = 0,8
- Alumbrado Público : f.s. = 1,0
- Cargas Especiales : f.s. = 1,0

2.8. RESUMEN DEL PRESUPUESTO.

El valor de la Cuantía de la ejecución de la obra asciende a la suma de S/ 900,795.94 (Novecientos Mil Setecientos Noventa y Cinco Con 94/100 Soles) y el Presupuesto Total de Inversión en el Proyecto es de S/. 1,007,881.97 (Un Millón Siete Mil Ochocientos Ochenta y Uno con 97/100 Soles).



MUNICIPALIDAD DISTRICTAL DE PIRA



PROYECTO:

"MEJORAMIENTO Y AMPLIACIÓN DEL SERVICIO DE SUMINISTRO ELÉCTRICO DOMICILIARIO EN ZONA RURALES EN LAS LOCALIDADES DE CALLANCA Y RUMICHACA, DISTRITO DE PIRA DE LA PROVINCIA DE HUARAZ DEL DEPARTAMENTO DE ANCASH"

CLIENTE:

MUNICIPALIDAD DISTRICTAL DE PIRA

FECHA:

MAYO DEL 2025

RESUMEN DE MONTO DE INVERSIÓN

DESCRIPCIÓN	TOTAL
REDES ELECTRICAS - CALLANCA Y RUMICHACA	S/ 615,270.60
COSTO DIRECTO TOTAL	S/ 615,270.60
GASTOS GENERALES	14.073% S/ 86,588.73
UTILIDAD	10.00% S/ 61,527.06
SUB TOTAL	S/ 763,386.39
SUB TOTAL EJECUCION DE OBRA	S/ 763,386.39
I.G.V.	18.00% S/ 137,409.55
VALOR REFERENCIAL	S/ 900,795.94

**2.9. CRONOGRAMA DE ACTIVIDADES.****2.10. ESPECIFICACIONES TECNICAS PARA LA EJECUCION DE LA OBRA**

Dirección: Plaza de Armas S/N – Pira.
 Carretera: Huaraz – Yupash – Huarmey.

¡Pira, te quiero verde...!

Escaneado con CamScanner



MUNICIPALIDAD DISTRITAL DE PIRA

Creado por Ley N° 2547

GERENCIA DE INFRAESTRUCTURA Y DESARROLLO TERRITORIAL



23

- **Replanteo.**

El Contratista deberá realizar el replanteo de los proyectos definitivos, documentando los puntos que resulten de importancia para la buena ejecución de la obra.

- **Límites del Proyecto.**

Los límites del proyecto están definidos por la línea imaginaria que incluya los requerimientos del proyecto en el Expediente Técnico.

2.11. Actividades

1. Actividades previas a la ejecución de obras:

- El Contratista debe inspeccionar el lugar, la ubicación del terreno, donde se realizará la ejecución de la obra materia del contrato; así como revisar el Expediente Técnico de Obra, con la finalidad de evitar cualquier reclamo posterior por diferencia en los metrados antes del inicio de la obra.
- El Contratista debe nombrar a un ingeniero residente inscrito en el Colegio de Ingenieros del Perú, el cual tendrá a su cargo la dirección técnica de la obra. Asimismo, debe dejar expresa constancia que la remuneración de este profesional es de su exclusiva responsabilidad y que se encuentra plenamente habilitado para el ejercicio de su profesión.
- El contratista debe abastecerse, con la debida anticipación, de todos los equipos, materiales y elementos necesarios que se requiere para la ejecución de los trabajos. Debe contar con la cantidad de maquinaria y equipo mínimo para la ejecución de la obra; cuyas características en rendimiento, capacidad y potencia estarán en concordancia o equivalencia con la oferta presentada.
- Los materiales empleados en la obra deben cumplir con las Especificaciones Técnicas señaladas en el Expediente Técnico de Obra.
- Debe poner a disposición del supervisor de la Entidad, una oficina provisional con las dimensiones necesarias para que desarrolle sus labores.
- Debe brindar las facilidades para la supervisión de la obra; a fin de que la Entidad verifique y exija la correcta ejecución de los trabajos. De esta manera se asegura el fiel cumplimiento de las condiciones estipuladas y obligaciones del contratista, establecidas en el contrato y sus anexos.
- Durante los primeros Treinta (30) días, realizará la revisión integral del Expediente Técnico de obra y verificará en gabinete y en campo, los aspectos críticos de los diseños de los proyectos, diseño de encofrados, ensayo de resistencia de concretos, ensayos de suelos, estado y disponibilidad del terreno y de canteras, etc., incluyendo condiciones especiales, verificación de niveles, Benchmark, (B.M.). Verificación de la existencia de permisos y documentaciones necesarias para los trabajos.
- Definir con el Adjudicatario, las marcas y tipos de equipos y materiales a usar, de acuerdo al expediente técnico y normas técnicas de calidad.

2. Cuaderno de Obra Digital

Sobre el particular, la Directiva N° 009-2020-OSCE /CD "Lineamientos para el uso del cuaderno de obra digital" establece la obligación de usar el cuaderno de obra digital a los contratos de obra que deriven de procedimientos de selección para la ejecución de obras, convocados a partir de la entrada en vigencia de la citada Directiva (14.AGO.2020). El cuaderno de obra digital es una herramienta informática desarrollada y administrada por el OSCE, que sustituye al cuaderno de obra físico con las características y formalidades establecidas en el artículo 191 del Reglamento.

En el cuaderno de obra digital se registran los hechos relevantes que ocurran durante la ejecución de la obra, las órdenes, las consultas y las respuestas a las consultas, que se abre en la fecha de entrega del terreno y se cierra culminado el acto de recepción de la obra o el acto de constatación física de la obra, según corresponda.

Nota Importante: Excepcionalmente, una Entidad, de manera previa a la convocatoria del procedimiento de selección de la contratación de una obra, puede solicitar autorización para usar un cuaderno de obra físico, cuando en el lugar donde se ejecuta la obra no haya acceso a internet. Para dicho efecto, debe presentar la respectiva solicitud, por cada contrato de



Dirección: Plaza de Armas S/N – Pira.
Carretera: Huaraz – Yupash – Huarmey.

¡Pira, te quiero verde...!

Escaneado con CamScanner



MUNICIPALIDAD DISTRITAL DE PIRA
Creado por Ley N° 2547
GERENCIA DE INFRAESTRUCTURA Y DESARROLLO TERRITORIAL



22

obra, a través del formato previsto en el Anexo N° 1 de la Directiva. La Dirección del SEACE se pronuncia sobre la solicitud en un plazo máximo de cinco (5) días hábiles.

En los casos que se haya autorizado el uso del cuaderno de obra físico, la Entidad debe registrar las imágenes de las anotaciones realizadas en el mes, en la funcionalidad implementada para dicho efecto, en el plazo máximo de diez (10) días hábiles del mes siguiente. El registro se efectúa desde el asiento de apertura hasta el asiento de cierre.

3. Actividades durante la ejecución de obras:

El ejecutor de obra debe Realizar una revisión detallada del expediente técnico aprobado, antes del inicio de la obra, emitiendo un informe de compatibilidad, técnico con las recomendaciones y las medidas a adoptar para la buena ejecución de los trabajos, estableciendo los calendarios de programación y avance de obra, equipos y adquisición de materiales, entre otros.

Participar en el acto de entrega de terreno, donde se ejecutará la obra, suscribiendo el acta respectiva. En el acto de entrega del terreno, debe abrir el cuaderno de obra debidamente foliado, que será firmado en todas sus páginas por el inspector/supervisor y el ingeniero residente. En este cuaderno se anotará las indicaciones, órdenes, autorizaciones, reparos, variantes, consultas y anotaciones que consideren convenientes para la ejecución de la obra.

En la fecha de entrega del terreno, el contratista entrega y abre el cuaderno de obra, el mismo que debe encontrarse legalizado y firmado en todas sus páginas por el inspector o supervisor, según corresponda, y por el residente, a fin de evitar su adulteración. Dichos profesionales son los únicos autorizados para hacer anotaciones en el cuaderno de obra, según lo establecido en la ley general de contrataciones públicas y su reglamento.

Es responsable directo de la ejecución y manejo de la obra a su cargo, en los aspectos técnicos y administrativos y ceñirse a las disposiciones establecidas en la Ley de Contrataciones del Estado, cuando se trate de ejecución de obras por contrata, con el plantel ofertado, según lo establecido en la ley general de contrataciones públicas y su reglamento. El supervisor de obra debe controlar y evaluar el cumplimiento de las funciones ejecutar la obra de acuerdo a las Especificaciones técnicas establecidas en el expediente técnico aprobado, efectuando los respectivos controles de calidad, así como la colocación de los hitos y puntos de referencia.

Disponer y controlar las actividades que permitan un adecuado avance físico de la obra, optimizando el uso de recursos de equipo mecánico, materiales y mano de obra.

Impartir normas ambientales y de seguridad para el personal, así como normas de custodia de los bienes de la obra a su cargo.

Presentar los informes técnicos mensuales e informe final del manejo financiero sobre la ejecución de la obra.

Presentar el informe y el sustento de los adicionales de obra, deductivos de obra y ampliación de plazo, si corresponde.

El residente tomara en cuenta e implementara las órdenes impartidas por el inspector o supervisor a través del cuaderno de obra.

El contratista debe presentar la liquidación debidamente sustentada con la documentación y cálculos detallados, dentro de un plazo de sesenta (60) días o el equivalente a un décimo (1/10) del plazo vigente de ejecución de la obra, el que resulte mayor, contado desde el día siguiente de la recepción de la obra, según lo establecido ley general de contrataciones públicas y su reglamento. Atender a las autoridades del sector, que requieran información técnica sobre el desarrollo de la obra.

Cumplir con sus obligaciones contractuales, así como con cada una de las disposiciones de la base legal de su contrato.

El contratista debe cumplir con el calendario de ejecución de obra y con los avances parciales establecidos en el Calendario Valorizado de Avance de Obra.

En caso de retraso injustificado, cuando el monto de la valorización acumulada ejecutada a una fecha determinada sea menor al ochenta por ciento (80%) del monto de la valorización acumulada programada a dicha fecha, el inspector o supervisor ordenará al contratista que presente, dentro del plazo que otorga el Reglamento, un nuevo calendario que contemple la aceleración de los trabajos, de modo que se garantice el cumplimiento de la obra dentro del plazo previsto.



Dirección: Plaza de Armas S/N – Pira.
Carretera: Huaraz – Yupash – Huarmey.

¡Pira, te quiero verde...!

Escaneado con CamScanner

LICITACIÓN PÚBLICA ABREVIADA DE OBRAS



MUNICIPALIDAD DISTRITAL DE PIRA
Creado por Ley N° 2547
GERENCIA DE INFRAESTRUCTURA Y DESARROLLO TERRITORIAL



A.1 RESPONSABILIDAD DEL CONTRATISTA POR VICIOS OCULTOS

El contratista en ningún caso debe eludir su responsabilidad por los trabajos que hubieren sido encontrados defectuosos o con vicios por la Entidad; ni negarse a repararlos o reconstruirlos, según sea el caso; bajo el pretexto de haber sido aceptados por el supervisor o inspector. Para tales efectos rigen las normas del Código Civil sobre responsabilidades de carácter contractual y extracontractual, así como los artículo 216° de Ley General de Contrataciones Públicas el plazo de responsabilidad del contratista será de siete (07) años contados a partir de la conformidad de la resección de obra, por las características de la obra ejecutada, en función de las normas técnicas aplicables al proyecto. Durante este lapso el contratista se responsabiliza por la destrucción total o parcial, peligro de ruina o graves defectos por vicios de la construcción. Debe asumir total y directa responsabilidad por las demandas, reclamos, pérdidas y acciones derivadas de actos u omisiones imputables al contratista, subcontratista o personal empleado o contratado en la obra o en la guardiana de la misma, directamente vinculados con la ejecución de la obra, o que se realicen durante esta.

A.2 EQUIPOS, MAQUINARIA Y MEDIOS AUXILIARES

El Contratista situará en la obra el equipo o maquinaria y medios auxiliares que sean precisos para la correcta ejecución de obra en el plazo establecido, y en todo caso, los equipos que se propusieron para la suscripción de contrato debe ser igual y/o superior a lo solicitado en las bases integradas y/o dependiendo donde se ejecutara la obra por lo expuesto será de acuerdo a lo solicitado en las bases integradas con las mismas especificaciones técnicas, en los mismos términos y características. Dichos equipos, adscritos a la obra, deberán estar en perfectas condiciones de funcionamiento, debiendo repararse inmediatamente los elementos averiados, y asumiendo el Contratista la obligación de reemplazarlos cuando así lo ordene la Supervisión y/o Inspección de obra. En caso de discordar con la solicitud de la Supervisión, tendrá el Contratista derecho a reclamar ante Municipalidad, en el plazo de hasta siete (7) días calendarios, de efectuada la solicitud de la Supervisión.

Si el equipo o la dotación previstos en el proyecto fuesen insuficientes para la ejecución de la obra en los plazos establecidos, la Supervisión notificará de la situación al Contratista y procederá con las sanciones que correspondan. El Contratista no tendrá derecho a reclamación alguna ante la Entidad Contratante.

A.3 ALMACENAMIENTO DE MATERIALES

Las zonas destinadas a acopios requerirán la aprobación del Supervisor de Obra, debiendo ser acondicionados a completa satisfacción de éste, una vez hayan cumplido su misión, de forma tal que recuperen su aspecto original.

El almacenamiento se realizará de forma que se garantice la conservación de los materiales en perfectas condiciones de utilización y siguiendo en todo caso las instrucciones de la Supervisión.

La limpieza de la obra y retirada de los materiales acopiados y no utilizados corresponde al Contratista, de tal modo que deberán ser efectuados a medida que se realicen los trabajos.

A.4 TRABAJOS DEFECTUOSOS O MAL EJECUTADOS

El Contratista es exclusivamente responsable de la ejecución y conservación de la obra objeto del presente contrato y de las faltas que en ellas pudieran notarse, sin que le exima de responsabilidad la circunstancia de que la Supervisión de obra haya examinado y reconocido la obra durante su construcción o los materiales empleados, ni que las distintas partes de obra hayan sido incluidas en las mediciones o certificaciones parciales.

Si la obra no se sujetara estrictamente a los planos y demás documentos del proyecto, si los materiales utilizados no fueran de la calidad requerida, si se advierten vicios o defectos en la construcción o se tienen razones fundadas para creer que existen vicios ocultos en la obra ejecutada.

Los gastos de estas operaciones serán a cuenta del Contratista salvo en el caso de que se hubieran realizado en base a sospechas de la Supervisión de obra de existir vicios ocultos y éstos no pudieran ser comprobados.



Dirección: Plaza de Armas S/N – Pira.
Carretera: Huaraz – Yupash – Huarmey.

¡Pira, te quiero verde...!

Escaneado con CamScanner



MUNICIPALIDAD DISTRITAL DE PIRA

Creado por Ley N° 2547

GERENCIA DE INFRAESTRUCTURA Y DESARROLLO TERRITORIAL



20

A.5 CONSERVACION Y SEÑALIZACION DE LA OBRA

El Contratista está obligado no sólo a la correcta ejecución de la obra, sino también a la conservación de ésta, a su costo, hasta la finalización de dicha ejecución.

La responsabilidad del Contratista por faltas que en la obra pudieran advertirse, se extiende al supuesto de que tales faltas se deban tanto a una defectuosa construcción imputable al Contratista como a una indebida conservación de las unidades de obra, aunque éstas hayan sido examinadas y encontradas conformes por la Supervisión, inmediatamente después de su construcción o en cualquier otro momento dentro del periodo de vigencia del contrato.

Asimismo, queda obligado a señalizar las obras objeto del contrato, con arreglo a lo dispuesto en la normativa vigente. Los gastos que origine la señalización se abonarán en la forma que se establezca en el proyecto; en su defecto serán de cuenta del contratista.

El Contratista cumplirá las órdenes que reciba de la Supervisión acerca de la instalación de señales complementarias o modificación de las ya instaladas. Será directamente responsable de los perjuicios que la inobservancia de las citadas normas y órdenes pudieran causar.

En caso de que fuese necesaria la realización de trabajos nocturnos estos deberán ser previamente autorizados por el Supervisor de Obra y realizados solamente en las unidades de obra que él indique. El Contratista deberá instalar los equipos de iluminación, del tipo e intensidad que el Supervisor ordene y mantenerlos en perfecto estado mientras duren los trabajos nocturnos.

A.6 SEGURIDAD DE OBRA

El ejecutor tomará todas las medidas de seguridad que sean necesarias para proteger la vida y salud del personal de la obra, durante la ejecución de la misma, la cual deberá implementarse de tal manera que se den todas las condiciones necesarias para evitar accidentes. Las medidas de seguridad deben abarcar desde las labores de difusión de los desvíos hasta los avisos preventivos en el sitio de la obra.

El ejecutor designará el personal responsable de la seguridad de todos los trabajos, quién a su vez dispondrá de todos los equipos y elementos necesarios para otorgar la seguridad conveniente.

Durante las diversas etapas de la construcción, las obras se mantendrán, en todo momento, en perfectas condiciones.

El Contratista deberá atenerse a las disposiciones vigentes para la prevención y control de incendios, y a las Instrucciones complementarias que se dicten por el Supervisor de obra.

En todo caso, se adoptarán las medidas necesarias y será responsable de evitar la propagación de los que se requieran para la ejecución de las obras, así como de los daños y perjuicios que puedan producir.

A.7 CONSERVACION DEL MEDIO AMBIENTE

El Contratista está obligado a realizar las visitas técnicas, mediciones y cualquier actividad, en estricta conformidad a las normas de Medio Ambiente.

El Contratista deberá cumplir con la normatividad legal, sobre Medio Ambiente de aplicación en su actividad.

A.8 COORDINACION CON ENTIDADES PUBLICAS Y EMPRESAS DE SERVICIOS

El Contratista inmediatamente después de la firma del contrato, está obligado a efectuar las respectivas coordinaciones con las Entidades Públicas y Empresas Concesionarias de Servicios Públicos, mediante Cartas y gestiones a fin de asegurar la correcta y oportuna ejecución de los trabajos contratados, siempre que éstos se encuentren supeditados a autorizaciones y aceptación de dichas empresas para su realización.

La inobservancia de contratista de realizar dichas coordinaciones con las Entidades Públicas y las Entidades Concesionarias de Servicios Públicos, acerca de los trabajos en la vía pública de instalaciones de servicio, ampliaciones, modificaciones, mejoramiento, será de entera y exclusiva responsabilidad, por lo que corresponde bajo su cuenta la adopción de acciones necesarias que eviten daños a los trabajos proyectados.



Dirección: Plaza de Armas S/N – Pira.
Carretera: Huaraz – Yupash – Huarmey.

¡Pira, te quiero verde...!

Escaneado con CamScanner



MUNICIPALIDAD DISTRITAL DE PIRA
Creado por Ley N° 2547
GERENCIA DE INFRAESTRUCTURA Y DESARROLLO TERRITORIAL



A.9 REPOSICION DE SERVICIOS PUBLICOS AFECTADOS

El postor deberá efectuar un inventario detallado de las instalaciones de servicios público ubicadas en el área de influencia del proyecto, para lo cual por medio de consultas a las empresas correspondientes deberá conseguir la información de ubicaciones de las redes principales y secundarias de las redes subterráneas y aéreas, así como de las acometidas domiciliarias, estado de conservación, vida útil remanente, etc.

Para ello, coordinará con las empresas de servicio y/o instituciones cuyas redes o instalaciones se localicen y/o afecten el área del proyecto, de las que se obtendrán los documentos correspondientes a fin de programar las actividades complementarias que pudieran presentarse. De requerir el proyecto la reubicación y/o reemplazo de instalaciones de agua potable, alcantarillado, redes eléctricas, alumbrado público, redes de telefonía, fibra óptica, etc., se harán las gestiones pertinentes con las empresas de servicios, manteniendo permanente coordinación con la Municipalidad. La solución de interferencias, la reposición de los servicios públicos (Agua potable, desagüe, luz, telefonía, etc.) así como las consecuencias que de ellas deriven, serán tomadas en cuenta, para la formulación de las propuestas, tanto en lo referente al proyecto, las obras a ejecutarse y sus pagos respectivos.

A.10 SEGURIDAD Y SALUD OCUPACIONAL

El Contratista está obligado a realizar las visitas técnicas, mediciones y cualquier actividad, en estricta conformidad a las normas de Seguridad y Salud Ocupacional OHSAS 18001.

El Contratista deberá cumplir con la normatividad legal, sobre Seguridad y Salud Ocupacional; de aplicación en su actividad. Al respecto deberá dar estricto cumplimiento, bajo su responsabilidad en caso de inobservancia, de la normatividad referencial y sus modificaciones seguidamente detalladas:

Ley N° 26842 Ley General de Salud.

D.S. N° 033-2001-MTC Reglamento Nacional de Tránsito.

ISI 5-02-1 Orden y Limpieza.

ISI 8-01-1 Manejo e Investigación de Incidentes y Accidentes de Trabajo.

El Contratista deberá desarrollar las medidas adecuadas de seguridad y salud ocupacional a fin de garantizar la seguridad y salud del personal que intervenga en la actividad y preservar los bienes propios.

Son de cargo del Contratista todos los tributos y gravámenes que le correspondan de acuerdo a la Ley. Toda responsabilidad de carácter laboral y por el pago de aportaciones sociales es exclusivamente del Contratista. Así mismo corresponde al Contratista la contratación de todos los seguros necesarios para resguardar la integridad de la prestación, los recursos que se utilizan y a los terceros posiblemente afectados.

El Contratista asume la responsabilidad de cumplir estrictamente el marco legal del ordenamiento laboral que cautele los derechos de los trabajadores de construcción civil. Los postores deberán tener en cuenta estos factores al momento de presentar sus propuestas.

A.11 TERRENO PARA LA OBRA Y DERECHO DE VIA

El Contratista limitará sus operaciones a las áreas del proyecto. Los materiales de construcción podrán ser depositados para su utilización inmediata sobre las áreas correspondientes al derecho de vía, siempre que éstos no interrumpan el tránsito, impidan el drenaje o restrinjan el progreso de la Obra.

A.12 SUMINISTROS DE SERVICIOS

El suministro de energía eléctrica, así como el abastecimiento de agua y uso de desagües, que sean necesarios para la ejecución de las obras, serán de cuenta y responsabilidad total del Contratista.

A.13 MANTENIMIENTO DE TRÁNSITO

En el caso que se requiera, el Contratista será responsable del mantenimiento de tránsito en la zona de ejecución de las obras, desde el inicio de la obra hasta su recepción final de la obra, a su costo, del mantenimiento del tránsito, de tal



Dirección: Plaza de Armas S/N – Pira.
Carretera: Huaraz – Yupash – Huarmey.

¡Pira, te quiero verde...!

Escaneado con CamScanner



MUNICIPALIDAD DISTRITAL DE PIRA

Creado por Ley N° 2547

GERENCIA DE INFRAESTRUCTURA Y DESARROLLO TERRITORIAL



manera que sus trabajos no interfieran innecesaria o indebidamente, con la comodidad pública respecto al acceso a propiedades o emergencia y con las facilidades de circulación en general.

Asimismo, el Contratista está obligado a:

- a) A la notificación de firma del contrato presentará a las instituciones pertinentes para su aprobación, un plan de desvío del tránsito en la zona afectada por la ejecución de la obra, el que será compatible con los alcances del contrato de obra suscrito, debiendo pagar el contratista el derecho correspondiente y obtener la autorización de interferencia de vías, sin la cual no podrá interrumpir las vías, bajo su responsabilidad.
- b) Colocar tranqueras y señalización preventiva con las especificaciones técnicas indicadas en el Plan de desvío de Tránsito, conforme a lo dispuesto por la entidad correspondiente y normativa vigente, así como anunciar la ejecución de los trabajos para evitar el congestionamiento en el tránsito y daños a los vehículos y peatones, tanto de día como de noche. La cantidad de las tranqueras será la suficiente para que se cumpla con el fin propuesto.
- c) Mantener el tránsito durante el período de construcción. Asimismo, deberá efectuar mantenimiento rutinario, conservando las calles y avenidas adyacentes a las obras en buenas condiciones, de tal manera que sus trabajos no interfieran innecesaria o indebidamente con la comodidad pública respecto al acceso, a la utilización y ocupación de la vía.

De ninguna manera se permitirán métodos rudimentarios de señalización. El tipo, número y ubicación de las señales de mantenimiento de tránsito son las autorizadas por entidad correspondiente y de acuerdo a la normativa vigente, que se indicarán en los planos y especificaciones técnicas. En caso de deterioro o robo de dichas señales, el contratista está obligado a reponerlas las veces que sean necesarias.

La falta de mantenimiento del tránsito o su ejecución defectuosa durante el período de construcción, estará sujeta a la penalidad de 5 % (CINCO POR MIL) del monto de la valorización por el mes del incumplimiento. El mantenimiento de tránsito comprenderá lo referido al plan de desvío de la obra, el mismo que forma parte del Expediente Técnico a cargo del Contratista.

A.14 DAÑOS A TERCEROS

Constituye obligación del Contratista el asumir los costos de reparación de los daños que ocasionen a las redes eléctricas, agua, desagüe, teléfonos y demás terceros. La negativa del Contratista en reparar el daño causado será causal de resolución del contrato, sin perjuicio de la Municipalidad Distrital o las empresas de servicio ejecuten los trabajos con cargo a las valorizaciones del Contratista y/o Garantía de fiel cumplimiento, de ser el caso.

A.15 INDEMNIZACIONES

Es obligación y responsabilidad del Contratista, atender los juicios, reclamos, demandas o acciones imputables a él o a su personal directa e indirectamente por actividades ilícitas, daños, pérdidas, accidentes, lesiones o muertes, producidos dentro de la obra y/o áreas aledañas de su influencia, como consecuencia de la ejecución de trabajos o negligencia.

Es obligación y responsabilidad del Contratista, inspeccionar los inmuebles aledaños en el perímetro de la construcción, cuyas instalaciones y/o cimentaciones queden comprendidas en el área de influencia de las excavaciones efectuadas para el Proyecto, y que puedan ver afectada su estabilidad o continuidad. Comprobará la necesidad de apuntalamientos, calzaduras, muros de contención o cualquier obra que sea necesario para evitar accidentes o demandas de los propietarios.

Independiente de las penalidades indicadas en el numeral 6.7, en caso de atraso por causales imputables al contratista en la entrega de la obra con respecto a la fecha consignada en el Calendario de Avance de

Obra vigente, y considerando que dicho atraso producirá una extensión de los servicios del supervisor, lo que genera un mayor costo, el contratista se obliga a pagar un monto equivalente al de los servicios indicados, el que se deducirá de las valorizaciones, retenciones o garantías, si aquellas no fueran suficientes.



Dirección: Plaza de Armas S/N – Pira.
Carretera: Huaraz – Yupash – Huarmey.

¡Pira, te quiero verde...!

Escaneado con CamScanner



MUNICIPALIDAD DISTRICTAL DE PIRA

Creado por Ley N° 2547

GERENCIA DE INFRAESTRUCTURA Y DESARROLLO TERRITORIAL



17

A.16 NORMAS REGLAMENTARIAS

El Contratista está obligado a cumplir cabalmente durante la ejecución de la obra, las normas legales vigentes siguientes, bajo responsabilidad en caso de inobservancia:

1. Ley 28611 Ley General del Ambiente.
 2. D.S. 009-2005-TR Reglamento de Seguridad y Salud en el Trabajo.
 3. D.S. N° 003-98-SA "Normas Técnicas del Seguro Complementario de Trabajo de Riesgo"
 4. D.S. 42-F "Reglamento de Seguridad Industrial"
- Adicionalmente para trabajos en zona, el Contratista debe cumplir con:
- a) Todos los compromisos de mitigar los Impactos Ambientales.
 - b) Instruir al personal que trabaje en las obras sobre los procedimientos para la protección y conservación ambiental en la zona.

3.3.2. ANEXO TÉCNICOS

SE REGISTRA EXPEDIENTE TECNICO EN PLATAFORMA DE SEACE (PLADICOP)

Advertencia

De conformidad con los literales g) e i) del artículo 5 del Reglamento, las entidades deben garantizar que el proceso de contratación sea objeto de publicidad y difusión, así como basado en reglas y criterios claros y accesibles.

En ese sentido se precisa que toda la información, incluyendo los anexos técnicos debe estar registrados en el SEACE de la Pladicop, prohibiendo la publicación de link o enlaces externos en reemplazo de dicha información.

3.3.3. DISPONIBILIDAD FÍSICA DEL TERRENO

LA ENTIDAD adoptará las medidas necesarias para asegurar la disponibilidad oportuna del terreno, a efecto de no generar mayores gastos por demoras en la entrega, bajo responsabilidad, de acuerdo a la letra (e) del numeral 176.1 del artículo 176° del Reglamento de la Ley General de Contrataciones Públicas Cabe indicar que en los Anexos del expediente técnico se adjuntan para el desarrollo del proyecto de inversión

3.3.1. SUBCONTRATACIÓN

El contratista puede subcontratar hasta un máximo del 40% del monto del contrato vigente de conformidad con lo dispuesto en el artículo 108 del Reglamento.

No se considera subcontratación la adquisición de bienes o materiales, aun cuando dicha adquisición incluya actividades complementarias como el transporte y la colocación. El contratista mantiene la responsabilidad por la ejecución total del contrato frente a la entidad contratante.

3.3.2. SEGUROS

De acuerdo al expediente técnico (gastos fijos)

La ejecución de la obra implica realizar todas las actividades propias de la ejecución desde el inicio hasta la aprobación de la liquidación técnica y financiera, es responsabilidad del Contratista, contar con todos los seguros necesarios para resguardar la integridad de los recursos que intervienen, así como también de los terceros eventualmente.

Cumplir cabalmente tener vigente todas las pólizas de seguro, consideradas en los gastos generales:

ESSALUD-SCTR (mensual).

CONFOVICER (mensual).



Dirección: Plaza de Armas S/N – Pira.
Carretera: Huaraz – Yupash – Huarmey.

¡Pira, te quiero verde...!

Escaneado con CamScanner

**MUNICIPALIDAD DISTRITAL DE PIRA**

Creado por Ley N° 2547

GERENCIA DE INFRAESTRUCTURA Y DESARROLLO TERRITORIAL

SENCICO (mensual) y otros que están dentro del contrato.

3.3.3. AVANCES

Mensuales

3.3.4. EMPLEO DE METODOLOGÍAS COLABORATIVAS

No aplica

3.3.5. GESTIÓN DE LA CALIDAD

No Aplica

3.3.6. PLAN DE CONTINGENCIA

No aplica

3.3.7. ELABORACIÓN DEL EXPEDIENTE TÉCNICO DE PRESTACIONES ADICIONALES

Por el contratista

De generarse durante la ejecución de la obra las necesidades de prestaciones adicionales de obra, en conformidad al literal (c) del numeral 194.2 del artículo 194 del Reglamento de la Ley General de Contrataciones Públicas será de responsabilidad de EL CONTRATISTA la elaboración del expediente Técnico de Prestaciones Adicionales de obra.

3.3.8. OTRAS DISPOSICIONES

- aprobado mediante Ley N° 32069 ley general de contrataciones públicas concordante con su Reglamento, aprobado por Decreto Supremo N° 009-2025 EF.
- Ley N° 32185, Ley de Presupuesto del Sector Público para el Año Fiscal 2025.
- Ley N° 32186, Ley de Equilibrio Financiero de Presupuesto del Sector Público para el Año Fiscal 2025.
- Ley N° 27444, Ley de Procedimiento Administrativo General y sus modificatorias.
- Decreto Legislativo N° 1071: Decreto Legislativo que norma el Arbitraje.
- Texto Único Ordenado de la Ley N° 27806, Ley de Transparencia y de Acceso a la Información Pública, aprobado por Decreto Supremo N° 043-2003-PCM.
- Reglamento Nacional de Edificaciones, aprobado mediante Decreto Supremo n° 011-2006-VIVIENDA, y sus modificaciones.
- Ley N° 29783 Ley de Seguridad y Salud en el Trabajo y modificatoria.
- D.S. 011-2019-TR Reglamento de Seguridad y Salud en el Trabajo.
- Ley 28611, Ley General de Residuos Sólidos
- Norma Técnica de Edificación G-050 (Seguridad durante la Construcción) RM no. 290-2005.MTC
- Decreto Supremo N° 011-79-VC y modificatorias.
- Código Civil Peruano vigente.

3.3.9. PLAZO DE EJECUCIÓN

El plazo para ejecutar la obra será de Noventa (90) Días Calendario, en concordancia con lo establecido en el expediente técnico de obra (el cómputo incluye días hábiles, feriados y días no laborables), los que se contabilizarán desde el día siguiente de haberse cumplido todos los requisitos previstos en el numeral 176.1 del artículo 176° del Reglamento de la Ley General de Contrataciones Públicas Las condiciones a que se refiere el numeral 176.1, deberán ser cumplidas dentro los quince (15) días contados a partir del día siguiente de la suscripción del contrato. En caso no se haya solicitado la entrega del adelanto directo, el plazo se inicia con el cumplimiento de las demás condiciones.

**OBLIGACIONES****DÍAS CALENDARIO**

Dirección: Plaza de Armas S/N – Pira.
Carretera: Huaraz – Yupash – Huarmey.

¡Pira, te quiero verde...!

Escaneado con CamScanner

**MUNICIPALIDAD DISTRITAL DE PIRA**

Creado por Ley N° 2547

GERENCIA DE INFRAESTRUCTURA Y DESARROLLO TERRITORIAL



EJECUCIÓN DE OBRA (****)	Edificación o Infraestructura	90 días calendarios
	Mobiliario (**)	
	Equipamiento (**)	
	Plan de contingencia	
PUESTA EN SERVICIO (LUEGO DE LA RECEPCIÓN DE LA OBRA)		[.....]
TOTAL		90 días calendarios

3.3.10. PLAZO PARA RESPUESTAS ENTRE LAS PARTES

De acuerdo con lo establecido en el numeral 192.2 del Reglamento, cuando este no establezca un plazo específico para la respuesta de las partes, se aplica el plazo máximo de respuesta establecido en el cuadro siguiente:

Plazo máximo de respuesta	: 10 días hábiles
---------------------------	-------------------

Antes del vencimiento de dicho plazo, las partes pueden acordar su prórroga para cada caso específico en considerando la cláusula de notificaciones durante la ejecución contractual del contrato.

3.3.11. MODALIDAD DE PAGO

El contrato se rige por la modalidad a **Suma Alzada**, de conformidad con el artículo 160 del Reglamento.

Importante para la entidad contratante

Únicamente en el caso de la modalidad de pago de costos reembolsables, incluir lo siguiente:

"La utilidad del contratista es [fija/porcentual]. Asimismo, con la finalidad de acreditar los costos reales, el contratista remite en su valorización cualquiera de los siguientes documentos: [CONSIGNAR FACTURAS, NÓMINAS PARA JUSTIFICAR EL COSTO DEL PERSONAL, RECIBOS, COMPROBANTES DE PAGO, ENTRE OTROS]"

3.3.12. ADELANTOS¹**Importante para la entidad contratante**

La siguiente disposición solo debe ser incluida en el caso que la entidad contratante haya sustentado en la estrategia de contratación que se requiere la entrega de adelanto directo, para materiales e insumos, equipamientos y mobiliario y/o por avance:

ADELANTOS

Mecanismo de garantía aplicable a los adelantos

: La garantía a emplear de acuerdo con lo establecido en el artículo 61 de la Ley: carta fianza financiera, contrato de seguro



¹ Si la entidad contratante ha previsto la entrega de adelantos, debe regular el procedimiento para su entrega, conforme a lo establecido en los artículos 178, 179 y 181 del Reglamento.

Dirección: Plaza de Armas S/N – Pira.
Carretera: Huaraz – Yupash – Huarmey.

¡Pira, te quiero verde...!

Escaneado con CamScanner

**MUNICIPALIDAD DISTRITAL DE PIRA**

Creado por Ley N° 2547

GERENCIA DE INFRAESTRUCTURA Y DESARROLLO TERRITORIAL



14

Adelanto directo

Porcentaje de adelanto para el componente de obra

[10]% respecto al monto de la obra del contrato original

Los porcentajes máximos de los adelantos y los plazos de entrega se encuentran establecidos en el numeral 178.3 del artículo 178 y en el artículo 179 del Reglamento, respectivamente. Vencido el plazo para solicitar el adelanto la solicitud se tiene por no presentada.

Adelanto para materiales e insumos, equipamiento y mobiliario (en caso de no corresponder llave en mano, consignar únicamente adelanto para materiales e insumos)

Porcentaje de adelanto para el componente de obra

[20]% respecto al monto de la obra del contrato original

Plazo de entrega de adelanto

[08] días calendarios

3.3.13. REPARTICIÓN DE LOS AHORROS GENERADOS POR PROPUESTAS DE CAMBIO DE INGENIERÍA DE VALOR

No Aplica

Importante para la entidad contratante

Ambos porcentajes deben sumar 100%. El contratista puede solicitar el pago de dicho ahorro en las valorizaciones o liquidación final.

3.3.14. APLICACIÓN DE INCENTIVOS

No Aplica

3.3.15. FÓRMULA DE REAJUSTE

Los reajustes se calculan conforme lo indicado en el artículo 209 del Reglamento. Los reajustes no se computan dentro de los límites establecidos para las prestaciones adicionales. En la modalidad de pago de costos reembolsables, no se aplica fórmula de reajuste debido a que la entidad contratante reconoce el costo real incurrido por el contratista.

Las fórmulas polinómicas y/o monómicas se detallan en expediente técnico

**Importante para la entidad contratante**

Los reajustes sobre las fórmulas polinómicas se realizan aplicando lo dispuesto en el Decreto Supremo N° 011-79-VC hasta que se emita la directiva DGA, de acuerdo a lo dispuesto en el numeral 209.1 del artículo 209 y la Única Disposición Complementaria Final del Reglamento.

Esta nota debe ser eliminada una vez culminada la elaboración de bases

3.3.16. PENALIDADES POR MORA

En caso de retraso injustificado del contratista en la ejecución de las prestaciones objeto del contrato, la entidad contratante le aplica automáticamente una penalidad por mora por cada día

Dirección: Plaza de Armas S/N – Pira.
Carretera: Huaraz – Yupash – Huarmey.

¡Pira, te quiero verde...!

Escaneado con CamScanner

**MUNICIPALIDAD DISTRICTAL DE PIRA**

Creado por Ley N° 2547

GERENCIA DE INFRAESTRUCTURA Y DESARROLLO TERRITORIAL



de atraso que le sea imputable, de conformidad con el artículo 120 del Reglamento.

3.3.17. OTRAS PENALIDADES

Adicionalmente a la penalidad por mora, se aplican las siguientes penalidades:

Otras penalidades ²			
N°	Supuestos de aplicación de penalidad	Forma de cálculo	Procedimiento
1	Cuando se produce la sustitución de un mismo integrante del plantel técnico por segunda vez, siempre que no se origine por caso fortuito o fuerza mayor o por un hecho sobreviniente no imputable al contratista, de conformidad con las disposiciones establecidas en el numeral 189.3 del artículo 189 del Reglamento.	1 UIT por cada sustitución de un integrante del plantel técnico acorde a lo indicado en el supuesto de aplicación.	Una vez autorizada la sustitución del mismo integrante del plantel técnico por parte de la entidad contratante y acorde a lo indicado en el supuesto de aplicación de penalidad.
	Cuando el personal acreditado permanece menos de sesenta (60) días desde el inicio de su participación en la ejecución del contrato o del íntegro del plazo de ejecución, si este es menor a los sesenta (60) días, de conformidad con las disposiciones establecidas en el Reglamento.	0.5 UIT, por cada día de ausencia del personal en obra en el plazo previsto	Según informe del supervisor.
2	En caso el contratista incumpla con su obligación de ejecutar la prestación con el personal acreditado o debidamente sustituido.	0.5 UIT, por cada día de ausencia del personal en obra	Según informe del supervisor.
3	PERSONAL OFERTADO Cuando culmine la relación contractual entre el contratista y el personal ofertado y la Entidad no haya aprobado la sustitución del personal por no cumplir con la experiencia y calificaciones del personal a ser reemplazado de acuerdo al Reglamento ley general de contrataciones públicas	0.5 UIT Por cada día de ausencia del personal ofertado	Según informe del supervisor.
4	SEGURIDAD DE OBRA Y SEÑALIZACIÓN Cuando el contratista no cumple con implementar las medidas de seguridad como capacitaciones, dispositivos de seguridad en la obra (plan de seguridad, plan de manejo ambiental, mapa de señalización de riesgo, mapa de evacuación, plan de emergencia), o incumplimiento de las normas de seguridad y salud en el trabajo.	Cinco por mil (5/1000) del monto de la valorización del periodo por cada día de incumplimiento.	Según informe del supervisor.
5	EQUIPOS DEL CONTRATISTA. Cuando el Contratista no cuenta con los equipos y maquinaria acreditados para suscripción del contrato, o que estos no se encuentren operativos.	Tres por mil (3/1000) del monto de la valorización del periodo por cada equipo y por cada ocurrencia.	Según informe del supervisor.
6	CALIDAD DE MATERIALES. Cuando el Contratista ingrese a almacén o lugar de acopio materiales observados por el supervisor o inspector, o utilice para la	Dos por mil (2/1000) del monto de la valorización del periodo por cada caso detectado	Según informe del supervisor.

² Texto adecuado en atención al numeral 3.3 de los aspectos revisados de oficio del Pronunciamiento.

**MUNICIPALIDAD DISTRITAL DE PIRA**

Creado por Ley N° 2547

GERENCIA DE INFRAESTRUCTURA Y DESARROLLO TERRITORIAL



	<p>ejecución de la obra materiales de menor calidad que los especificados en el Expediente Técnico y las normativas vigentes. La multa es por cada material no autorizado o no adecuado.</p> <p>EL CONTRATISTA deberá retirar dicho material y reemplazarlo por otro que cumpla con las especificaciones técnicas, siendo reemplazado sin costo alguno para la Entidad.</p>		
7	<p>CARTEL DE OBRA</p> <p>Cuando el contratista no coloque cartel de obra dentro del plazo de 07 días posteriores al inicio de ejecución, o no lo mantenga instalado hasta la culminación de la obra.</p>	Dos por mil (2/1000) del monto de la valorización del periodo por cada día de ocurrencia.	Según informe del supervisor.
8	En caso se detecte que el residente de obra y/u otro personal clave del Contratista a tiempo completo, presta paralelamente sus servicios en otras obras en ejecución.	Dos por mil (2/1000) del monto de la valorización del periodo de la ocurrencia, por cada evento.	Según informe del supervisor.
9	<p>CRONOGRAMA VALORIZADO AL INICIO DEL PLAZO CONTRACTUAL</p> <p>Cuando el contratista no cumpla con entregar el calendario valorizado adecuada y su programación CPM. El plazo de entrega será de 6 días hábiles horas y se contabilizará a partir del cumplimiento de las exigencias indicadas ley general de contrataciones públicas. Al presentar la liquidación deberá presentar el ultimo cronograma valorizado actualizado a la fecha de culminación de la Obra</p>	Dos por mil (2/1000) del monto de la valorización del periodo por cada día de retraso.	Según informe del supervisor. Administrador de contrato designado por la Entidad.
10	Cuando el contratista no cumpla con entregar el calendario acelerado dentro de las exigencias indicadas en el artículo 203° Reglamento de la Ley de Contrataciones del Estado	Dos por mil (2/1000) del monto de la valorización del periodo por cada día de retraso.	Según informe del supervisor.
11	Por no presentar al supervisor el Calendario de avance de obra valorizada actualizada y su programación CPM correspondiente, dentro del plazo establecido de Ley General de Contrataciones Públicas Procedimiento de Ampliación de Plazo del Reglamento de la Ley de Contrataciones del Estado.	Dos por mil (2/1000) del monto de la valorización del periodo por cada día de retraso.	Según informe del supervisor.
12	<p>SEGURO COMPLEMENTARIO DE TRABAJO DE RIESGO</p> <p>Cuando el Contratista no cuente con el seguro complementario de trabajo de riesgo, para el personal que realice trabajos de ensayos, Estudios de Suelos o cualquier personal técnico, administrativo u obrero durante la ejecución de la Obra.</p>	Uno por mil (1/1000) del valor del contrato, por cada ocurrencia en la obra.	Según informe del supervisor.
13	No cumple en realizar las medidas de mitigación ambiental indicadas en el estudio de Impacto ambiental	Uno por tres mil (1/3000) del valor del contrato, por cada día.	Según informe del supervisor.
14	No reporta los accidentes de trabajo de acuerdo a lo estipulado en la Ley 29783 de	Uno por cinco mil (1/5000) del valor del	Según informe del supervisor.



Dirección: Plaza de Armas S/N – Pira.
Carretera: Huaraz – Yupash – Huarmey.

¡Pira, te quiero verde...!

Escaneado con CamScanner



MUNICIPALIDAD DISTRITAL DE PIRA
Creado por Ley N° 2547
GERENCIA DE INFRAESTRUCTURA Y DESARROLLO TERRITORIAL



	Seguridad y Salud en el Trabajo. DS N° 005-2012-TR y DS N° 009-2005-TR, Reglamento de Seguridad y Salud en el Trabajo	contrato, por cada ocurrencia	
15	GARANTÍAS DE FIEL CUMPLIMIENTO (POR ADICIONALES) No presentar las Garantías de Fiel Cumplimiento, por el monto correspondiente, de existir adicionales aprobados al contrato de ejecución de obra.	Uno por cinco mil (1/5000) del valor del contrato, por cada ocurrencia.	Según informe del supervisor.
16	GARANTÍAS POR ADELANTOS No mantener actualizado las Garantías por adelantos, pese haber sido requerido la renovación de la misma, se aplicará penalidad diaria por cada día posterior al vencimiento hasta la ejecución de dichas garantías.	Uno por cinco mil (1/5000) del valor del contrato, por cada día.	Según informe del supervisor.
17	Cuando se presente valorizaciones fuera de fecha según indica el RLCE.	Dos por mil (2/1000) del monto de la valorización por cada día de incumplimiento.	Según informe del supervisor.
18	Cuando la valorización sea devuelta al contratista con observaciones y esta no sea subsanada en el plazo otorgado, o se presente en el plazo sin efectuarse las subsanaciones correspondientes.	Dos por mil (2/1000) del monto de la valorización por cada día de incumplimiento.	Según informe del supervisor.
19	CUADERNO DE OBRA Por no registrar en los asientos de cuaderno de obra digital las ocurrencias relevantes en la obra conforme al avance de obra, como por ejemplo el inicio de una causal de ampliación de plazo.	Uno por dos mil (1/2000) del monto del de la valorización del período por cada evento	Según informe del supervisor.
20	En caso EL CONTRATISTA incumpla con su obligación de mantener vigentes las pólizas de seguros desde el inicio de la obra hasta la recepción.	Cinco por diez mil (5/10000) del monto de contrato original por cada oportunidad que se evidencia la falta	Según informe del supervisor.
21	ENTREGA DE LOS PLANOS POST CONSTRUCCIÓN Cuando el contratista no entrega en forma oportuna los planos post construcción (Máximo en un plazo de 15 días calendarios posterior a la recepción de la obra), de tal manera que impide a la Comisión de Recepción de Obra, cumplir con sus funciones.	Uno por dos mil (1/2000) del monto del contrato original por cada día de incumplimiento	Según informe del supervisor.



La suma de la aplicación de las penalidades por mora y otras penalidades no debe exceder el 10% del monto vigente del contrato o, de ser el caso, del componente o ítem correspondiente

3.3.18. FORMA DE PAGO

El pago se realiza de conformidad con lo establecido en el artículo 210 del reglamento.

Las valorizaciones tienen las siguientes condiciones:

Periodo de valorización de obra	:	Mensual
---------------------------------	---	---------

Dirección: Plaza de Armas S/N – Pira.
Carretera: Huaraz – Yupash – Huarmey.

¡Pira, te quiero verde...!

Escaneado con CamScanner

**MUNICIPALIDAD DISTRITAL DE PIRA**

Creado por Ley N° 2547

GERENCIA DE INFRAESTRUCTURA Y DESARROLLO TERRITORIAL

Cálculo de la valorización	:	En la valorización se incluyen las prestaciones adicionales de obra, mayores metrados y/u otros pagos que provengan de una modificación contractual, las cuales se calculan independiente
Plazo para que la entidad contratante o el contratista, según corresponda, efectúe el pago del saldo de la liquidación del contrato y presente el comprobante de pago respectivo	:	15 días calendario, computados desde el día siguiente del consentimiento de la liquidación.

El contenido mínimo de las valorizaciones es el siguiente:

VALORIZACIONES Y METRADOS

Las valorizaciones de avance de obra tienen el carácter de pagos a cuenta y serán elaboradas y presentadas el último día de cada período mensual por el supervisor y el contratista, sobre la base de los metrados realmente ejecutados en dicho período.

Conjuntamente con la valorización, el contratista presentará los siguientes documentos necesarios para el trámite de pago:

- Certificados de ensayos y protocolos de control de calidad de los materiales y trabajos ejecutados.
- Panel fotográfico que sustente la secuencia de la prestación (mínimo 10 fotografías).
- Sustentación técnica de los metrados, mediante croquis, gráficos y/o esquemas que ilustren claramente lo realmente ejecutado.
- Protocolos de calidad.

El plazo máximo de aprobación por el supervisor de las valorizaciones y su remisión a través de SEACE o Mesa de partes a la Municipalidad, será de CINCO (5) días, contados a partir del primer día hábil del mes siguiente al de la valorización respectiva, y es cancelada por la Entidad en fecha no posterior al último día de tal mes.

DISCREPANCIAS RESPECTO DE VALORIZACIONES O METRADOS

Si surgieran discrepancias respecto de la formulación, aprobación o valorización de los metrados entre el contratista y el inspector o supervisor o la Entidad, según sea el caso, estas se resuelven en la liquidación del contrato, sin perjuicio del cobro de la parte no controvertida.

Si la valorización de la parte en discusión representa un monto igual o superior al cinco por ciento (5%) del contrato actualizado, la parte interesada puede someter dicha controversia a conciliación y/o arbitraje, o a la Junta de Resolución de Disputas, según corresponda; dentro de los treinta (30) días hábiles siguientes de haber tomado conocimiento de la discrepancia.

El inicio del respectivo medio de solución de controversias no implica la suspensión del contrato ni el incumplimiento de las obligaciones de las partes.

REAJUSTE DE PRECIOS

El reajuste automático de precios será aplicable solamente a las valorizaciones de obra en moneda nacional y se efectuará según el sistema de fórmulas Polinómica y de acuerdo a la normativa vigente.



Las valorizaciones de obra se presentan a través del módulo de ejecución contractual del SEACE de la Pladipoc y/o mesa de partes

3.19. RECEPCIÓN DE LA OBRA.

La recepción de obra se sujeta a las condiciones establecidas en el artículo 212 del Reglamento.

3.3.20. SOLUCIÓN DE CONTROVERSIAS DESDE EL PERFECCIONAMIENTO DEL CONTRATO

Las controversias que surjan entre las partes durante la ejecución del contrato se resuelven mediante arbitraje.

Para dicho efecto, el postor ganador de la buena selecciona a uno de las siguientes Instituciones

Dirección: Plaza de Armas S/N – Pira.
Carretera: Huaraz – Yupash – Huarmey.

¡Pira, te quiero verde...!

Escaneado con CamScanner



MUNICIPALIDAD DISTRITAL DE PIRA

Creado por Ley N° 2547

GERENCIA DE INFRAESTRUCTURA Y DESARROLLO TERRITORIAL



Arbitrales para administrar el arbitraje: cámara de comercio de Huaraz y cámara de comercio de Chimbote

3.3.21. LIQUIDACIÓN DEL CONTRATO

La liquidación se sujeta al artículo 213 y 215 del Reglamento. El contenido mínimo de la liquidación es el siguiente:

3.4. REQUISITOS DE CALIFICACIÓN

3.4.1. REQUISITOS DE CALIFICACIÓN OBLIGATORIOS

A. EXPERIENCIA DEL POSTOR EN LA ESPECIALIDAD

Requisitos:

El postor debe acreditar un monto facturado acumulado equivalente a **Una vez la Cuantía del componente de obra del Procedimiento de Selección** en la ejecución de obras en la especialidad y las subespecialidades correspondientes durante los veinte años anteriores a la fecha de la presentación de ofertas, que se computan desde la suscripción del acta de recepción de obra.

Se considera la siguiente especialidad, subespecialidades y tipología como experiencia del postor: Construcción, creación, reconstrucción, mejoramiento, ampliación y/o rehabilitación de obras de servicios de energía eléctrica rural, líneas, sistemas, subsistemas y/o redes de distribución primaria y secundaria de energía eléctrica rural, Afines*

Importante para la entidad contratante

- Las especialidades y subespecialidades deben consignarse conforme al artículo 157 del Reglamento y el correspondiente listado aprobado por la DGA.

- Al consignar alguna subespecialidad, esta incluye todas las tipologías relacionadas conforme al correspondiente listado aprobado por la DGA. En caso se requiera incluir una tipología afín, debe precisarse específicamente en las Bases que tipologías afines se considerarán, las cuales necesariamente deberán estar relacionadas con la subespecialidad respectiva y las tipologías de ésta.

Acreditación:

La experiencia del postor en la especialidad se acredita con copia simple de (i) contratos y sus respectivas actas de recepción de obra; (ii) contratos y sus respectivas resoluciones de liquidación; o (iii) contratos y sus respectivas constancias de prestación o (iv) comprobantes de pago cuya cancelación se acredite documental y fehacientemente, con constancia de depósito, nota de abono, reporte de estado de cuenta, cualquier otro documento emitido por entidad del sistema financiero que acredite el abono o mediante cancelación en el mismo comprobante de pago, o comprobante de retención electrónico emitido por SUNAT por la retención del IGV. En caso el postor sustente su experiencia en la especialidad mediante contrataciones realizadas con privados³, para acreditarla debe presentar de forma obligatoria lo indicado en el numeral (iv) del presente párrafo; no es posible que acredite su experiencia únicamente con la presentación de contratos o constancia de prestación o valorizaciones.

Si el titular de la experiencia no es el postor, consignar si dicha experiencia corresponde a la matriz en caso de que el postor sea sucursal, o fue transmitida por reorganización societaria, debiendo acompañar la documentación sustentatoria correspondiente.

³ Se entiende "privados" como aquellos que no son entidades contratantes.



MUNICIPALIDAD DISTRITAL DE PIRA

Creado por Ley N° 2547

GERENCIA DE INFRAESTRUCTURA Y DESARROLLO TERRITORIAL



Si el postor acredita experiencia de otra persona jurídica como consecuencia de una reorganización societaria, debe presentar adicionalmente el **Anexo N° 16**.

Las personas jurídicas resultantes de un proceso de reorganización societaria no pueden acreditar como experiencia del postor en la especialidad que le hubiesen transmitido como parte de dicha reorganización las personas jurídicas sancionadas con inhabilitación vigente o definitiva.

Cuando en los contratos, órdenes de servicio o comprobantes de pago el monto facturado se encuentre expresado en moneda extranjera, debe indicarse el tipo de cambio venta publicado por la Superintendencia de Banca, Seguros y AFP correspondiente a la fecha de suscripción del contrato, de emisión de la orden de compra o de cancelación del comprobante de pago, según corresponda.

Advertencia

En el caso de consorcios, solo se considera la experiencia de aquellos integrantes que ejecutan conjuntamente el objeto del contrato.

B. CAPACIDAD TÉCNICA Y PROFESIONAL DEL PERSONAL CLAVE

B.1. CALIFICACIÓN DEL PERSONAL CLAVE

Cargo	Profesión
INGENIERO RESIDENTE DE OBRA	INGENIERO ELECTRICISTA O INGENIERO MECÁNICO ELECTRICISTA O INGENIERO ELECTROMECAÁNICO TITULADO
ESPECIALISTA EN SEGURIDAD Y MEDIO AMBIENTE (SSOMA)	INGENIERO CIVIL O INGENIERO AMBIENTAL O INGENIERO DE GESTIÓN AMBIENTAL O INGENIERO AMBIENTAL Y DE RECURSOS AMBIENTALES O INGENIERO AMBIENTAL Y DE RECURSOS NATURALES O INGENIERO DE HIGIENE Y SEGURIDAD INDUSTRIAL O INGENIERO INDUSTRIAL O INGENIERO DE SEGURIDAD Y SALUD EN EL TRABAJO O INGENIERO DE MINAS, TITULADO.

Acreditación:

El GRADO TÍTULO PROFESIONAL REQUERIDO Y COLEGIATURA] es verificado por los evaluadores en el Registro Nacional de Grados Académicos y Títulos Profesionales en el portal web de la Superintendencia Nacional de Educación Superior Universitaria - SUNEDU a través del siguiente link: <https://enlinea.sunedu.gob.pe/>.

El postor debe señalar los nombres y apellidos, DNI y profesión del personal clave, así como el nombre de la universidad o institución educativa que expidió el grado o título profesional requerido.

En caso GRADO TÍTULO PROFESIONAL REQUERIDO no se encuentre inscrito en el referido registro, el postor debe presentar la copia del diploma respectivo a fin de acreditar la formación académica requerida en el caso de estudios realizados en el extranjero.

En caso se acredite estudios en el extranjero del personal clave, debe presentarse adicionalmente copia simple del documento de la revalidación o del reconocimiento ante SUNEDU, del grado académico o título profesional otorgados en el extranjero, según corresponda



Importante para la entidad contratante

- El presente requisito de calificación debe ser completado para cada uno de aquellos que conforman el personal clave.
- Como mínimo debe considerarse personal clave al residente de obra, para los cuales deben tenerse en cuenta los requisitos establecidos en el artículo 177 del Reglamento.

Dirección: Plaza de Armas S/N – Pira.
Carretera: Huaraz – Yupash – Huarmey.

¡Pira, te quiero verde...!

Escaneado con CamScanner



MUNICIPALIDAD DISTRITAL DE PIRA
Creado por Ley N° 2547
GERENCIA DE INFRAESTRUCTURA Y DESARROLLO TERRITORIAL



- Puede considerarse la siguiente estructura:

Cargo y/o responsabilidad	N°	Descripción	Profesión	Grado requerido o título profesional requerido
Residente de Obra	[COMPLETAR]	[COMPLETAR]	[COMPLETAR]	[COMPLETAR]
[Completar con otros profesionales necesarios conforme lo determinado en la estrategia de contratación]	[COMPLETAR]	[COMPLETAR]	[COMPLETAR]	[COMPLETAR]

- La entidad contratante debe aceptar las diferentes denominaciones utilizadas para acreditar la carrera profesional requerida, aun cuando no coincida literalmente con aquella prevista en los requisitos de calificación (por ejemplo, Ingeniería Ambiental, Ingeniería en Gestión Ambiental, Ingeniería y Gestión Ambiental u otras denominaciones).

B.2 EXPERIENCIA DEL PERSONAL CLAVE

Requisitos:

Plantel Profesional Clave		
Cargo	Profesión	Experiencia
INGENIERO RESIDENTE DE OBRA	INGENIERO ELECTRICISTA O INGENIERO MECÁNICO ELECTRICISTA O INGENIERO ELECTROMECAÁNICO TITULADO	Con Veinte Cuatro (24) meses efectivos como Residente y/o jefe y/o supervisor y/o inspector y/o jefe de supervisión y/o residente principal y/o director residente y/o jefe residente y/o jefe residente principal y/o ingeniero residente y/o supervisor principal de obra, en obras similares Del personal clave requerido Como, INGENIERO RESIDENTE DE OBRA ; que se computa desde la colegiatura.
ESPECIALISTA EN SEGURIDAD Y MEDIO AMBIENTE (SSOMA)	INGENIERO CIVIL O INGENIERO AMBIENTAL O INGENIERO DE GESTIÓN AMBIENTAL O INGENIERO AMBIENTAL Y DE RECURSOS AMBIENTALES O INGENIERO AMBIENTAL Y DE RECURSOS NATURALES O INGENIERO DE HIGIENE Y SEGURIDAD INDUSTRIAL O INGENIERO INDUSTRIAL O INGENIERO DE SEGURIDAD Y SALUD EN EL TRABAJO O INGENIERO DE MINAS, TITULADO.	Con Veinte Cuatro (24) meses efectivos como Especialista y/o ingeniero y/o supervisor y/o jefe y/o responsable y/o residente ambiental y/o ambientalista en: Mitigación ambiental o ambientalista o monitoreo y mitigación ambiental o impacto ambiental o medio ambiente y/o Especialista y/o ingeniero y/o supervisor y/o jefe y/o responsable y/o residente en: seguridad ocupacional o seguridad e higiene ocupacional o seguridad de obra o seguridad en el trabajo en ejecución o supervisión de obras en general Del personal clave requerido Como ESPECIALISTA EN SEGURIDAD Y MEDIO AMBIENTE (SSOMA) , que se computa desde la colegiatura.

Acreditación:

Dirección: Plaza de Armas S/N – Pira.
Carretera: Huaraz – Yupash – Huarmey.

¡Pira, te quiero verde...!

Escaneado con CamScanner

LICITACIÓN PÚBLICA ABREVIADA DE OBRAS

**MUNICIPALIDAD DISTRITAL DE PIRA**

Creado por Ley N° 2547

GERENCIA DE INFRAESTRUCTURA Y DESARROLLO TERRITORIAL

La experiencia del personal clave se acredita con cualquiera de los siguientes documentos: (i) copia simple de contratos y su respectiva conformidad o (ii) constancias o (iii) certificados o (iv) cualquier otra documentación que, de manera fehaciente demuestre la experiencia del personal propuesto.

Los documentos que acreditan la experiencia deben incluir los nombres y apellidos del personal clave, el cargo desempeñado, el plazo de la prestación indicando el día, mes y año de inicio y culminación, el nombre de la entidad u organización que emite el documento, la fecha de emisión y nombres y apellidos de quien suscribe el documento.

En caso los documentos para acreditar la experiencia establezcan el plazo de la experiencia adquirida por el personal clave en meses sin especificar los días se debe considerar el mes completo.

Se considera aquella experiencia que no tenga una antigüedad mayor a veinticinco años anteriores a la fecha de la presentación de ofertas.

De presentarse experiencia ejecutada paralelamente (traslape), para el cómputo del tiempo de dicha experiencia sólo se considerará una vez el periodo traslapado.

Importante para la entidad contratante:

- El presente requisito de calificación debe ser completado para cada uno de aquellos que conforman el personal clave.
- De acuerdo con el artículo 72.3 del Reglamento y el literal g) del numeral 88.1 del artículo 88 del Reglamento, la capacidad técnica y profesional es verificada por la DEC para la suscripción del contrato de acuerdo al literal g) del numeral 88.1 del artículo 88, siempre que no se trate de un procedimiento con precalificación o no se hayan elegido factores de evaluación como la experiencia específica adicional o la formación adicional del personal clave.
- Como mínimo debe considerarse personal clave al residente de obra, para los cuales deben tenerse en cuenta los requisitos establecidos en el artículo 177 del Reglamento.
- El tiempo de experiencia mínimo debe ser razonable y congruente con el periodo en el cual el personal ejecuta las actividades para las que se le requiere, de forma tal que no constituya una restricción a la participación de postores.
- Al calificar la experiencia del personal, se debe valorar de manera integral los documentos presentados por el postor para acreditar dicha experiencia. En tal sentido, aun cuando en los documentos presentados la denominación del cargo o puesto no coincida literalmente con aquella prevista en las bases, se debe validar la experiencia si las actividades que realizó el personal corresponden con la función propia del cargo o puesto requerido en las bases.

3.4.2. REQUISITOS DE CALIFICACIÓN FACULTATIVOS**C. EQUIPAMIENTO ESTRATÉGICO**Requisitos:

Equipamiento mínimo para el diseño y la ejecución de la obra	Cantidad
[Consignar el listado del equipamiento (equipo y/o maquinaria) requerido para realizar el expediente técnico (estudios básicos, desarrollo de las especialidades, entre otros) y/o para realizar la ejecución de la obra, se puede extraer del expediente técnico o en el caso de diseño y construcción, de acuerdo a la especialidad y subespecialidad del proyecto.]	[09]



N°	Cantidad	Medida	Características
01	01	Unidad	EQUIPO DE ESTACION TOTAL Y ACCESORIOS
02	01	Unidad	TELUROMETRO (Medidor de resistencia de puesta a tierra)

Dirección: Plaza de Armas S/N – Pira.
Carretera: Huaraz – Yupash – Huamey.

¡Pira, te quiero verde...!

Escaneado con CamScanner

**MUNICIPALIDAD DISTRITAL DE PIRA**

Creado por Ley N° 2547

GERENCIA DE INFRAESTRUCTURA Y DESARROLLO TERRITORIAL



03	01	Unidad	MEGOMETRO (Medidor de aislamiento eléctrico)
04	01	Unidad	GRUA HIDRÁULICA C/CAMIÓN 5 ton.
05	01	Unidad	WINCHE DE 3 TON
06	01	Unidad	CAMION PLATAFORMA 4X2, 122HP, 8 TN.
07	01	Unidad	CAMION GRUA 5 Tn.
08	01	Unidad	COMPRESOR NEUMÁTICO,
09	02	Unidad	EQUIPO DE COMUNICACIÓN
10	01	Unidad	ESCALERA TELESCÓPICA

Acreditación:

Copia de documentos que sustenten la propiedad, la posesión, el compromiso de compra, venta o alquiler u otro documento que acredite que la maquinaria y/o equipamiento estará disponible para la ejecución del proyecto.

De conformidad con el literal b) del numeral 72.3 artículo 72 del Reglamento, este requisito de calificación se acredita para la suscripción del contrato, salvo que se hayan elegido factores de evaluación como la experiencia específica adicional o la formación adicional del personal clave.

Advertencia

En el caso que el postor sea un consorcio los documentos de acreditación de este requisito pueden estar a nombre del consorcio o de uno de sus integrantes.

Importante para la entidad contratante

No corresponde solicitar como equipamiento que el postor cuente con oficinas, locales u otros espacios físicos. Asimismo, no se puede requerir características, años de antigüedad y demás condiciones del equipamiento que no consten en el expediente técnico o estructura de costos para la consultoría de obras.

D. PARTICIPACIÓN EN CONSORCIORequisitos:

D.1 El número máximo de consorciados es de dos (02)

D.2 El porcentaje mínimo de participación de cada consorciado es mayor a 30%.

D.3 El porcentaje mínimo de participación en la ejecución del contrato, para el integrante del consorcio que acredite mayor experiencia, es mayor a 60%

Acreditación:

Se acredita con la promesa del consorcio.

MUNICIPALIDAD DISTRITAL DE PIRA
Ing. Rolando S. Flores Castillo
GERENTE DE INFRAESTRUCTURA Y DESARROLLO TERRITORIAL
DIN N° 43072943

Dirección: Plaza de Armas S/N – Pira.
Carretera: Huaraz – Yupash – Huarmey.

¡Pira, te quiero verde...!

Escaneado con CamScanner

CAPÍTULO IV EVALUACIÓN

Los factores de evaluación son determinados por los evaluadores. En la contratación de obras, la evaluación de la oferta consiste en: i) Evaluación Técnica y ii) Evaluación Económica.

La evaluación económica de la oferta es posterior a la evaluación técnica, de acuerdo con el artículo 94 del Reglamento. El puntaje máximo de cada una de estas evaluaciones es equivalente a cien puntos, salvo en el caso que se determine la utilización de la oferta económica fija en el sistema de entrega de solo construcción, en cuyo caso el puntaje total equivale al puntaje total de la evaluación técnica y no hay asignación de puntaje a la evaluación económica.

Para determinar la oferta con el mejor puntaje y el orden de prelación de las ofertas, se considera lo siguiente:

4.1 EVALUACIÓN TÉCNICA

La evaluación técnica se realiza sobre cien puntos. Para acceder a la etapa de evaluación económica, el postor debe obtener un puntaje técnico mínimo de **setenta puntos**.

Importante para la entidad contratante

- En caso se consideren factores de evaluación en los que se indique que la asignación de puntaje es conforme a la guía de puntuación, se agrega el siguiente acápite.
- Los factores de evaluación que requieren guía de puntuación solo pueden ser utilizados en procedimientos de selección que contemplen a evaluadores de tipo JURADO. No pueden ser utilizados ni por un Oficial de Compra ni por un Comité. Los jurados sustentan su puntaje de manera individual, mediante informes debidamente sustentados. Los puntajes de cada jurado en cada factor de evaluación se suman y se promedian para obtener el puntaje total del postor en dicho factor.
- Para el caso de un procedimiento de selección cuya cuantía corresponda a una licitación pública abreviada de obras, este extremo solo aplica cuando se trate de un procedimiento de selección derivado de una licitación pública de obras en la que se haya designado un jurado.
- En caso no se consideren factores de evaluación que requieran guía de puntuación, eliminar este literal.
- La documentación requerida por la entidad contratante debe guardar congruencia con el requerimiento, evitando exigencias y formalidades innecesarias, conforme se aprecian en los principios rectores del reglamento de contrataciones vigente.

4.1.1. GUIA DE PUNTUACIÓN PARA FACTORES DE EVALUACIÓN

Nivel de Solidez	Descripción
100%	<ul style="list-style-type: none"> - La propuesta es sólida en todos los aspectos solicitados. - Las evidencias y/o documentación solicitada que se proporcionan para sustentar cada aspecto están completas.
75%	<ul style="list-style-type: none"> - La propuesta es sólida en la mayoría de los aspectos solicitados. - Las evidencias y/o documentación solicitada están completas, pero algunos aspectos menores podrían mejorarse.

50%	<ul style="list-style-type: none"> - La propuesta es sólida en aproximadamente la mitad de los aspectos solicitados. - Las evidencias y/o documentación solicitada que se proporcionan para sustentar cada aspecto están completas.
25%	<ul style="list-style-type: none"> - La propuesta es sólida en la minoría de los aspectos solicitados. - Se aportan evidencias y/o documentación para sustentar cada aspecto, pero algunos aspectos significativos no cuentan con evidencia suficiente.
0%	<ul style="list-style-type: none"> - No presenta ninguna propuesta. - No se aportan evidencias y/o documentación.

Esta nota debe ser eliminada una vez culminada la elaboración de las bases, así como la guía de puntuación en caso no se hubieran considerado factores de evaluación que la requieran.

4.1.1 FACTOR DE EVALUACIÓN OBLIGATORIO

Importante para la entidad contratante

El factor de evaluación "Experiencia en la especialidad adicional del personal clave" es facultativo en el caso de procedimientos de selección de obras cuya cuantía de contratación sea menor a 9350 UIT. Cuando se utilice en obras menores a 9350 UIT el factor de evaluación es de máximo 10 puntos.

Esta nota deberá ser eliminada una vez culminada la elaboración de las bases

A. EXPERIENCIA EN LA ESPECIALIDAD ADICIONAL DEL PERSONAL CLAVE		METODOLOGÍA PARA SU ASIGNACIÓN
<u>Evaluación:</u> Se evaluará en función al porcentaje de personal clave considerado en este listado que supere el tiempo de experiencia en la especialidad considerada en los requisitos de calificación. El personal clave para evaluar en este factor es el siguiente:		[15] puntos Más del [80]% del personal clave considerado en el listado supera el requisito de experiencia en la especialidad: [15] puntos
Cargo	Profesión	
INGENIERO RESIDENTE DE OBRA	INGENIERO ELECTRICISTA O INGENIERO MECÁNICO ELECTRICISTA O INGENIERO ELECTROMECAÁNICO TITULADO	
ESPECIALISTA EN SEGURIDAD Y MEDIO AMBIENTE (SSOMA)	INGENIERO CIVIL O INGENIERO AMBIENTAL O INGENIERO DE GESTIÓN AMBIENTAL O INGENIERO AMBIENTAL Y DE RECURSOS AMBIENTALES O INGENIERO AMBIENTAL Y DE RECURSOS NATURALES O INGENIERO DE HIGIENE Y SEGURIDAD INDUSTRIAL O INGENIERO INDUSTRIAL O INGENIERO DE SEGURIDAD Y SALUD EN EL TRABAJO O INGENIERO DE MINAS, TITULADO.	Más de [50] hasta [80]% del personal clave considerado en el listado supera el requisito de experiencia en la especialidad: [10] puntos Más del [30] hasta [50]% del personal clave considerado en el listado supera
Se considera que un personal clave supera el tiempo de experiencia en la		

A. EXPERIENCIA EN LA ESPECIALIDAD ADICIONAL DEL PERSONAL CLAVE	METODOLOGÍA PARA SU ASIGNACIÓN
<p>especialidad cuando supera al menos 01 (UNO) años adicionales a la experiencia requerida en los requisitos de calificación.</p> <p><u>Acreditación:</u></p> <p>La experiencia del personal clave se acreditará con cualquiera de los siguientes documentos: (i) copia simple de contratos y su respectiva conformidad o (ii) constancias o (iii) certificados o (iv) cualquier otra documentación que, de manera fehaciente demuestre la experiencia del personal propuesto.</p> <p>Los documentos que acreditan la experiencia deben incluir los nombres y apellidos del personal clave, el cargo desempeñado, el plazo de la prestación indicando el día, mes y año de inicio y culminación, el nombre de la entidad u organización que emite el documento, la fecha de emisión y nombres y apellidos de quien suscribe el documento.</p> <p>En caso los documentos para acreditar la experiencia establezcan el plazo de la experiencia adquirida por el personal clave en meses sin especificar los días se debe considerar el mes completo.</p> <p>Se considerará aquella experiencia que no tenga una antigüedad mayor a veinticinco años anteriores a la fecha de la presentación de ofertas.</p> <p>De presentarse experiencia ejecutada paralelamente (traslape), para el cómputo del tiempo de dicha experiencia sólo se considerará una vez el periodo traslapado.</p>	<p>el requisito de experiencia en la especialidad:</p> <p>[05] puntos</p>

4.1.2 FACTORES DE EVALUACIÓN FACULTATIVOS

B.1 FORMACION ACADÉMICA ADICIONAL DEL PERSONAL CLAVE	METODOLOGÍA PARA SU ASIGNACIÓN
<p><u>Evaluación:</u></p> <ul style="list-style-type: none"> Se evaluará si el profesional propuesto como Residente de obra cuenta con grado de Magister o Doctor en Ingeniería Eléctrica u otras menciones relación con la ejecución de la obra. <p><u>Acreditación:</u></p> <p>El GRADO DE MAGISTER O DOCTOR será verificado por los evaluadores en el Registro Nacional de Grados Académicos y Títulos Profesionales en el portal web de la Superintendencia Nacional de Educación Superior Universitaria - SUNEDU a través del siguiente link: https://enlinea.sunedu.gob.pe/</p>	<p>[05] puntos</p> <p>- Formación académica profesional del líder del equipo componente obras (residente de obra):</p> <p>El residente de obra cuenta con un grado o título profesional mayor al requisito de calificación</p> <p>05 puntos</p>

C. SOSTENIBILIDAD AMBIENTAL	METODOLOGÍA PARA SU ASIGNACIÓN
<p><u>Evaluación:</u></p> <p>Se evalúa que el postor cuente con una o más prácticas de sostenibilidad ambiental.</p> <p>En caso de consorcios, los integrantes que realizan actividades relacionadas a la sostenibilidad ambiental acreditan alguna de las prácticas, según las obligaciones que asumen en el consorcio que conforman.</p> <p><u>Acreditación:</u></p> <p>Certificados de sistemas de gestión ambiental o políticas ambientales a nivel empresarial: Se aceptan certificaciones como ISO 14001 o equivalentes, emitidas por organismos internacionales reconocidos o entidades de certificación equivalentes (BQSR, SGS o similares). Estas certificaciones deben estar vigentes, incluir la fecha de caducidad, y aplicarse específicamente a servicios de consultoría de obra y Obras</p>	<p>[10] puntos</p> <p>En caso se evalúe una sola práctica, al verificar el cumplimiento se le asigna el puntaje máximo del factor.</p> <p>En caso de combinarse más de una práctica se suman los puntajes individuales.</p>

E. INTEGRIDAD EN LA CONTRATACION PÚBLICA	PUNTAJE / METODOLOGÍA PARA SU ASIGNACIÓN
<p><u>Evaluación:</u></p> <p>Se evalúa que el postor cuente con al menos (1) una certificación del sistema de gestión antisoborno.</p> <p><u>Acreditación:</u></p> <p>Presenta copia simple del certificado que acredita que se ha implementado un sistema de gestión antisoborno de acuerdo con la norma ISO 37001:2016 o con la Norma Técnica Peruana equivalente (NTP-ISO37001:2017).</p> <p>El certificado debe haber sido emitido por un Organismo de Certificación acreditado para dicho sistema de gestión, ya sea ante el INACAL u otro organismo acreditador que cuente con reconocimiento internacional.</p> <p>El referido certificado debe corresponder a la sede, filial u oficina a cargo de la prestación, y estar vigente a la fecha de presentación de ofertas.</p> <p>En caso de que el postor se presente en consorcio, cada uno de sus integrantes, debe acreditar que cuenta con la certificación para obtener el puntaje.</p>	<p>[10] puntos</p> <ul style="list-style-type: none"> • Acredita Certificación [10] puntos • No acredita la Certificación [0] puntos

F. CAPACITACIÓN	METODOLOGÍA PARA SU ASIGNACIÓN
Se evalúa en función a la oferta de capacitación por un mínimo de 16 horas, en seguridad en instalaciones eléctricas y uso eficiente de la energía eléctrica , de forma presencial en el lugar de ejecución de la obra, por un	[10] puntos

<p>profesional en ing. eléctrica con cursos de especialización en alguna de las materias de la capacitación y experiencia no menor de dos (2) años como Residente y/o supervisor de obras eléctricas.</p> <p>El postor que oferte esta capacitación se obliga a entregar a la entidad contratante los certificados o constancias de las personas capacitadas.</p> <div style="border: 1px solid black; padding: 5px; margin-top: 10px;"> <p>Advertencia</p> <ul style="list-style-type: none"> - La entidad contratante elige una de las opciones para la aplicación del presente factor de evaluación, con la correspondiente metodología de asignación de puntaje. Se debe borrar la opción no elegida con su correspondiente metodología de asignación de puntaje. - Las calificaciones del capacitador que se pueden requerir son el grado académico de bachiller o título profesional, así como, de ser el caso, experiencia no mayor de dos (2) años, vinculada a la materia de la capacitación relacionada con la operatividad y/o mantenimiento de la obra. </div> <p><u>Acreditación:</u> Se acredita únicamente mediante la presentación de una declaración jurada y (por un profesional en ing. eléctrica con cursos de especialización en alguna de las materias de la capacitación y experiencia no menor de dos (2) años como Residente y/o supervisor de obras eléctricas)</p>	<p>Más de 30 horas: [10] puntos</p> <p>Más de [20]: [06] puntos</p> <p>Más de [16]: [03] puntos</p>
--	--

G. GESTIÓN DE CALIDAD	METODOLOGÍA PARA SU ASIGNACIÓN
<p><u>Evaluación:</u></p> <p>Se evalúa la implementación de un sistema de aseguramiento y control de calidad.</p> <p><u>Acreditación:</u></p> <p>Certificación en Sistemas de Gestión de Calidad: Presentar copia simple de certificado vigente ISO 9001-2015 o equivalente, con alcance en ejecución de obras o consultoría de obras. Estas certificaciones deben estar vigentes, incluir la fecha de caducidad, y aplicarse específicamente a la obra o consultoría a contratar.</p>	<p>[10] puntos</p> <p>En caso se considere una sola acreditación, se le asigna como puntaje máximo el puntaje máximo del factor.</p> <p>En caso de combinarse más de una acreditación, se asigna puntajes individuales a cada una, las cuales suman el puntaje máximo del factor.</p>

H. MEJORA AL REQUERIMIENTO	METODOLOGÍA PARA SU ASIGNACIÓN
<p><u>Evaluación:</u></p> <p>Se evalúan las mejoras técnicas o funcionales que</p>	<p>[15] puntos</p>

<p>excedan los requerimientos establecidos en las bases. Estas mejoras pueden estar orientadas a optimizar el diseño y/o la ejecución de la obra, asegurando un mayor desempeño, eficiencia, durabilidad o reducción de costos operativos durante el funcionamiento de la edificación o infraestructura.</p> <p>El postor debe proponer la mejora de las Especificaciones técnicas de Montaje de por lo menos 03 materiales de la obra, definiendo requisitos técnicos que debe cumplir de acuerdo a la normatividad vigente y asegurando la calidad y la durabilidad de las mismas.</p> <p><u>Acreditación:</u></p> <p>Se acredita mediante un informe técnico que describa las mejoras propuestas en comparación con el requerimiento establecido.</p>	<p>Mejora de las especificaciones técnicas de montaje realizadas de 05 materiales.</p> <p>15 puntos</p> <p>Mejora de las especificaciones técnicas de montaje realizadas de 03 materiales.</p> <p>7 puntos</p>
--	--

I. GESTIÓN DE RIESGOS	METODOLOGÍA PARA SU ASIGNACIÓN
<p><u>Evaluación:</u></p> <p>Se evalúa si el postor ha presentado una planificación adecuada de la gestión de riesgos que se implementa durante la ejecución contractual.</p> <p>identificado los riesgos técnicos, ambientales, financieros, de seguridad, social, entre otros, asociados a la ejecución de la obra y/o consultoría de obra y si ha propuesto planes de respuesta realistas y viables. Además, se considera la inclusión de estrategias para monitorear y mitigar los riesgos que puedan afectar el cronograma y el cumplimiento del contrato.</p> <p><u>Acreditación:</u></p> <p>El postor debe presentar un Plan de Gestión de Riesgos de la ejecución de la obra y/o consultoría de obra, el cual debe contener, de manera obligatoria:</p> <ol style="list-style-type: none"> 1. Identificación inicial de riesgos asociados a la obra o consultoría de obra (riesgos técnicos, ambientales, financieros, de seguridad, sociales) presentados en una matriz de riesgos. 2. Herramientas que el postor utiliza para analizar, evaluar y monitorear los riesgos. 3. Frecuencia y mecanismos previstos para revisar y actualizar el plan de gestión de riesgos. 4. Estrategias de mitigación y respuesta: descripción del enfoque propuesto para definir acciones ante los riesgos identificados. 	<p>[Cómo máximo 15] puntos</p> <p>Presenta Plan de Gestión de Riesgos con el contenido mínimo</p> <p>15 puntos</p> <p>No presenta Plan de Gestión de Riesgos o está incompleto</p> <p>0 puntos</p>

L. SEGURIDAD Y SALUD	METODOLOGÍA PARA SU ASIGNACIÓN
<u>Evaluación:</u> <p>Se evalúa la implementación de prácticas y herramientas adicionales a la regulación en materia de seguridad y salud en el trabajo más allá del cumplimiento normativo obligatorio.</p> <p><u>Acreditación:</u></p> <p>I.1 Certificación en Sistemas de Gestión de Seguridad y Salud Ocupacional: Copia simple del certificado ISO 45001:2018, NTP-ISO 45001:2018 o equivalente, cuyo alcance incluya específicamente la ejecución de obras.</p> <p>I.2 Propuesta de Seguridad Mejorada: Documento que detalle medidas adicionales a las exigidas por la regulación de la materia que se implementan en la obra:</p> <p>El postor debe proponer como mínimo 03 mejoras y/o practicas adicionales a lo establecido en el expediente técnico, relacionado a procedimientos de seguridad y salud en el trabajo en obras eléctricas.</p>	<p>[10] puntos</p> <ul style="list-style-type: none"> • Acredita la Certificación descrito en el literal I.1) [5] puntos • No acredita la Certificación descrito en el literal I.1) [0] puntos • Acredita la propuesta de mejora según lo descrito en el literal I.2) [5] puntos • No Acredita la propuesta de mejora según lo descrito en el literal I.2) [0] puntos

CUADRO RESUMEN FACTORES DE EVALUACIÓN

FACTOR DE EVALUACIÓN OBLIGATORIO	PUNTAJE
A. EXPERIENCIA EN LA ESPECIALIDAD ADICIONAL DEL PERSONAL CLAVE	15 puntos
FACTORES DE EVALUACIÓN FACULTATIVOS	PUNTAJE
B.1 FORMACIÓN ACADÉMICA ADICIONAL DEL PERSONAL CLAVE	05 puntos
B.2 CERTIFICACIONES ADICIONALES DEL PERSONAL CLAVE	NO CORRESPONDE
C. SOSTENIBILIDAD AMBIENTAL	10 puntos
D. SOSTENIBILIDAD SOCIAL	NO CORRESPONDE
E. INTEGRIDAD EN LA CONTRATACION PÚBLICA	10 puntos
F. CAPACITACIÓN	10 puntos
G. GESTIÓN DE CALIDAD	10 puntos
H. MEJORA AL REQUERIMIENTO	15 puntos

I. GESTIÓN DE RIESGOS	15 puntos
J. GESTIÓN DE PROCURA	NO CORRESPONDE
K. PLANIFICACIÓN DETALLADA	NO CORRESPONDE
L. SEGURIDAD Y SALUD	10 puntos
M. TECNOLOGÍA Y MÉTODOS INNOVADORES	NO CORRESPONDE
PUNTAJE TOTAL	100 puntos²³

4.2 EVALUACIÓN ECONÓMICA (Puntaje Máximo: 100 Puntos)

Importante para la entidad contratante
<ul style="list-style-type: none"> En los procedimientos de selección de obras bajo sistema de entrega de SOLO CONSTRUCCIÓN, la cuantía de la contratación determinada en el expediente técnico es punto de referencia para las ofertas. <p>La entidad contratante puede optar entre dos métodos de evaluación ofertas, de acuerdo a lo evaluado en la estrategia de contratación:</p> <p>a) Oferta económica fija al 100%: la oferta económica de los postores corresponde al 100% de la cuantía de la contratación. En este caso, solo se realiza la evaluación técnica de las ofertas, sobre cien puntos.</p>

A. OFERTA ECONÓMICA EN EL SISTEMA DE ENTREGA DE SOLO CONSTRUCCIÓN

La evaluación de ofertas económicas en el presente procedimiento de selección es: económica fija, DE CONFORMIDAD AL ARTICULO 165 DEL REGLAMENTO]

CAPÍTULO VI PROFORMA DEL CONTRATO

Advertencia

Dependiendo del objeto de la contratación, de resultar indispensable, puede incluirse cláusulas adicionales o la adecuación de las propuestas en el presente documento, las que en ningún caso pueden contemplar disposiciones contrarias a la normativa vigente ni a lo señalado en este capítulo.

Conste por el presente documento, la contratación de **[CONSIGNAR LA DENOMINACIÓN DE LA CONVOCATORIA]**, que celebra de una parte **[CONSIGNAR EL NOMBRE DE LA ENTIDAD CONTRATANTE]**, en adelante LA ENTIDAD CONTRATANTE, con RUC N° [...], con domicilio legal en [...], representada por [...], identificado con DNI N° [...], y de otra parte [...], con RUC N° [...], con domicilio legal en [...], inscrita en la Ficha N° [...] Asiento N° [...] del Registro de Personas Jurídicas de la ciudad de [...], debidamente representado por su Representante Legal, [...], con DNI N° [...], según poder inscrito en la Ficha N° [...], Asiento N° [...] del Registro de Personas Jurídicas de la ciudad de [...], a quien en adelante se le denominará EL CONTRATISTA en los términos y condiciones siguientes:

CLÁUSULA PRIMERA: ANTECEDENTES

Con fecha [...], los evaluadores adjudicaron la buena pro de la LICITACIÓN PÚBLICA ABREVIADA DE OBRAS N° **[CONSIGNAR NOMENCLATURA DEL PROCEDIMIENTO DE SELECCIÓN]** para la contratación de **[CONSIGNAR LA DENOMINACIÓN DE LA CONVOCATORIA]**, a **[INDICAR NOMBRE DEL GANADOR DE LA BUENA PRO]**, cuyos detalles e importe constan en los documentos integrantes del presente contrato.

CLÁUSULA SEGUNDA: OBJETO

El presente contrato tiene por objeto **[CONSIGNAR EL OBJETO DE LA CONTRATACIÓN]**.

CLÁUSULA TERCERA: MECANISMOS DE COLABORACIÓN

Las partes se comprometen a actuar en un espíritu de confianza mutua y cooperación. Asimismo, gestionan mecanismos de colaboración ágiles que faciliten la comunicación permanente y fluida entre ellos; tales mecanismos pueden incluir: reuniones, citas en campo o sesiones ICE (Integrated Concurrent Engineering), con el fin de evaluar posibles riesgos en la ejecución de la prestación y formular propuestas técnicas oportunas en caso sean necesarias durante la ejecución contractual.

CLÁUSULA CUARTA: MONTO CONTRACTUAL

El monto total del presente contrato asciende a **[CONSIGNAR MONEDA Y MONTO]**, que incluye todos los impuestos de Ley.

Importante para la entidad contratante

En el caso de contratos de obra bajo el sistema de entrega de diseño y construcción, se reemplaza por lo siguiente:

El monto total del presente contrato se divide en dos rubros, conforme a lo siguiente:

Componente Diseño: [CONSIGNAR MONEDA Y MONTO]

Componente Obra: [CONSIGNAR MONEDA Y MONTO]

Monto Total: [CONSIGNAR MONEDA Y MONTO, EL CUAL CORRESPONDE A LA SUMA DE AMBOS COMPONENTES]

El monto correspondiente al componente obra es un estimado que puede modificarse con ocasión de la aprobación del expediente técnico, conforme lo dispuesto en el numeral 175.1 del artículo 175 del Reglamento.

Este monto comprende el costo de la ejecución de la obra, todos los tributos, seguros, transporte, inspecciones, pruebas y, de ser el caso, los costos laborales conforme a la legislación vigente, así como cualquier otro concepto que pueda tener incidencia sobre la ejecución de la prestación materia del presente contrato.

CLÁUSULA QUINTA: DEL PAGO⁸

LA ENTIDAD CONTRATANTE se obliga a pagar la contraprestación a EL CONTRATISTA en **[INDICAR MONEDA]**, en los periodos y condiciones establecidos en el capítulo III Requerimiento.

En el caso que se haya suscrito contrato con un consorcio, el pago se realizará de acuerdo con lo que se indique en el contrato de consorcio.

Importante para la entidad contratante

- *En caso de que la ENTIDAD CONTRATANTE verifique en la Pladicop que el CONTRATISTA tiene multas impagas que no se encuentren en procedimiento coactivo, se debe incluir la siguiente cláusula:*

“CLÁUSULA [.....]: COMPROMISO DE PAGO DE MULTA

Durante la ejecución del contrato la ENTIDAD CONTRATANTE retiene al CONTRATISTA de forma prorrateada hasta el 10% del monto del contrato, para el pago o amortización de multas impagas impuestas en el marco de lo previsto en el artículo 89 de la Ley N° 32069, Ley General de Contrataciones Públicas, que no se encuentran en procedimiento coactivo.”

- *En el caso que, adicionalmente, el proveedor presente la DECLARACIÓN JURADA SOBRE INAPLICACIÓN DEL IMPEDIMENTO TIPO 4.D DEL INCISO 4 DEL NUMERAL 30.1 DEL ARTÍCULO 30 DE LA LEY N° 32069 REFERIDO A LA INSCRIPCIÓN EN EL REGISTRO DE DEUDORES ALIMENTARIOS MOROSOS – REDAM que autoriza descuento para el pago de deuda alimentaria, se debe indicar la siguiente cláusula:*

CLÁUSULA[.....]: AUTORIZACIÓN DE DESCUENTO DE PENSIÓN ALIMENTARIA

*EL CONTRATISTA autoriza que se le descuenta del pago de su contraprestación el monto de la pensión mensual fijada en el proceso de alimentos ascendente a **[CONSIGNAR MONTO]** seguido por **[CONSIGNAR LOS DATOS DE LA PARTE DEMANDANTE DEL PROCESO DE ALIMENTOS]** ante el **[CONSIGNAR LOS DATOS DE IDENTIFICACIÓN DEL JUZGADO CORRESPONDIENTE]** en el trámite del expediente **[CONSIGNAR EL NÚMERO DE EXPEDIENTE JUDICIAL]**.*

Esta nota deberá ser eliminada una vez culminada la elaboración de las bases.

CLÁUSULA SEXTA: DEL PLAZO DE LA EJECUCIÓN

⁸ En cada caso concreto, dependiendo de la naturaleza del contrato, podrá adicionarse la información que resulte pertinente a efectos de generar el pago.

El plazo de ejecución del presente contrato es de [.....] días calendario, el mismo que se computa desde el día siguiente de cumplidas las condiciones previstas en el artículo 176 del Reglamento de la Ley N° 32069, Ley General de Contrataciones Públicas, aprobado por Decreto Supremo N° 009-2025-EF.

Importante para la entidad contratante

- En caso que la contratación establezca que la obra debe ejecutarse bajo un sistema de entrega de diseño y construcción, debe incluirse lo siguiente en la cláusula sexta:

“Dicho plazo comprende:

PLAZO DE EJECUCIÓN TOTAL [.....] días calendario
PLAZO PARA ELABORACIÓN DE DISEÑO [.....] días calendario
PLAZO PARA EJECUCIÓN DE LA OBRA [.....] días calendario”

- En el caso de que la contratación establezca que la obra debe ejecutarse bajo un sistema de entrega que incluya llave en mano, en lugar del párrafo anterior, debe considerarse lo siguiente, según corresponda:

“El plazo de ejecución de la obra, dotación de mobiliario, equipamiento y montaje hasta la puesta en servicio, materia de la presente convocatoria, es de [CONSIGNAR EL PLAZO DE EJECUCIÓN DE ESTA PRESTACIÓN, EL CUAL DEBE ESTAR EXPRESADO EN DÍAS CALENDARIO] días calendario, el mismo que se computa desde el día siguiente de cumplidas las condiciones previstas en el artículo 176 del Reglamento. Dicho plazo comprende:

PLAZO DE EJECUCIÓN TOTAL	[.....] días calendario
PLAZO PARA ELABORACIÓN DE DISEÑO	[.....] días calendario
PLAZO PARA EJECUCIÓN DE LA OBRA	[.....] días calendario
PLAZO PARA LA DOTACIÓN DE MOBILIARIO, EQUIPAMIENTO Y MONTAJE	[.....] días calendario
PUESTA EN SERVICIO (LUEGO DE LA RECEPCIÓN DE LA OBRA)	[.....] días calendario

Incorporar según sea el caso, esta nota debe ser eliminada una vez culminada la elaboración de bases.

Quando el Reglamento no establezca un plazo específico para la respuesta de las partes, aplica el plazo máximo de respuesta de **[CONSIGNAR LA CANTIDAD DE DÍAS CONFORME LO ESTABLECIDO EN EL REQUERIMIENTO]** días calendario. Durante la ejecución contractual, las partes pueden acordar la prórroga de este plazo máximo específico para cada caso, de conformidad con el numeral 192.2 del artículo 192 del Reglamento de la Ley N° 32069, Ley General de Contrataciones Públicas, aprobado por Decreto Supremo N° 009-2025-EF.

CLÁUSULA SÉTIMA: PARTES INTEGRANTES DEL CONTRATO

El presente contrato está conformado por las bases integradas, la oferta ganadora, así como los documentos derivados del procedimiento de selección que establezcan obligaciones para las partes, incluyendo las modificaciones contractuales y adendas aprobadas por la entidad contratante, de ser el caso.

CLÁUSULA OCTAVA: GARANTÍAS

EL CONTRATISTA entrega al perfeccionamiento del contrato la(s) siguiente(s) garantía(s) a favor de la entidad contratante:

Importante para la entidad contratante

- En el caso que el postor haya optado por el mecanismo de garantía de carta fianza financiera o contrato de seguro, corresponde incluir la siguiente cláusula:

“Garantía de fiel cumplimiento del contrato: Por la suma de [CONSIGNAR EL MONTO], a través de la [INDICAR EL MECANISMO DE GARANTÍA PRESENTADA: CONTRATO DE SEGURO/CARTA FIANZA FINANCIERA] N° [INDICAR NÚMERO DEL DOCUMENTO] emitida por [SEÑALAR EMPRESA QUE LA EMITE], la misma que cumple las condiciones establecidas en los numerales 61.4 y 61.5 del artículo 61 de la Ley , y debe mantenerse vigente hasta el consentimiento de la liquidación final”.

- En el caso que el postor haya optado por el mecanismo de garantía de retención de pago, corresponde incluir la siguiente cláusula:

“Garantía de fiel cumplimiento del contrato: LA ENTIDAD CONTRATANTE efectúa la retención de pago solicitada por EL CONTRATISTA por el [CONSIGNAR EL MONTO], durante la primera mitad del número total de pagos a realizarse, de forma prorrateada en cada pago, con cargo a ser devuelto a la finalización del contrato. El monto señalado es equivalente al diez por ciento (10%) del monto del contrato original”

- En el caso que el postor haya manifestado mediante el ANEXO N° 9 que garantiza el fiel cumplimiento del contrato mediante la constitución de un fideicomiso, corresponde incorporar lo siguiente en la cláusula:

- *“Garantía de fiel cumplimiento del contrato: EL CONTRATISTA constituye el fideicomiso a LA ENTIDAD CONTRATANTE, en un plazo no mayor a veinte días hábiles contados desde el día siguiente del perfeccionamiento del contrato, por un patrimonio fideicometido conformado por activos líquidos o flujos dinerarios hasta un monto ascendente a [CONSIGNAR EL MONTO DE LA GARANTÍA]. LA ENTIDAD CONTRATANTE suscribe el contrato de fideicomiso en calidad de fideicomisario, de acuerdo con el artículo 116 del Reglamento. En caso de que el contratista no cumpla con la presentación del fideicomiso dentro de los plazos previstos el contrato queda resuelto de pleno derecho. El monto señalado es equivalente al diez por ciento (10%) del monto del contrato original”.*

Esta nota debe ser eliminada una vez culminada la elaboración de bases

CLÁUSULA NOVENA: EJECUCIÓN DE GARANTÍAS POR FALTA DE RENOVACIÓN

LA ENTIDAD CONTRATANTE puede solicitar la ejecución de las garantías cuando EL CONTRATISTA no las hubiere renovado antes de la fecha de su vencimiento, conforme a lo dispuesto en el artículo 118 del Reglamento de la Ley N° 32069, Ley General de Contrataciones Públicas, aprobado por Decreto Supremo N° 009-2025-EF.

Importante para la entidad contratante

Sólo en el caso que la entidad contratante hubiese previsto otorgar adelanto directo, para materiales e insumos, equipamientos y mobiliario y/o por avance, se debe incluir la siguiente cláusula según el sistema de entrega:

- En sistema de entrega de obras de diseño y construcción:

“CLÁUSULA [.....]: ADELANTO DIRECTO

“LA ENTIDAD CONTRATANTE otorga un adelanto directo para el componente de diseño por el [CONSIGNAR PORCENTAJE] del monto del contrato original y para el componente de obra por el [CONSIGNAR PORCENTAJE] del monto de la obra que se apruebe en el expediente técnico.”

“CLÁUSULA [.....]: ADELANTO PARA MATERIALES E INSUMOS, EQUIPAMIENTO Y MOBILIARIO

“LA ENTIDAD CONTRATANTE otorga un adelanto para materiales e insumos, equipamiento y mobiliario para el componente de obra por el [CONSIGNAR PORCENTAJE] del monto de la obra que se apruebe en el expediente técnico.”

“CLÁUSULA [.....]: ADELANTO POR AVANCE

“LA ENTIDAD CONTRATANTE otorga un adelanto por avance para el componente de obra por el [CONSIGNAR PORCENTAJE] del monto de la obra que se apruebe en el expediente técnico, en

caso se cumplan las condiciones establecidas en el numeral 178.5 y el artículo 178 del Reglamento de la Ley N° 32069, Ley General de Contrataciones Públicas, aprobado por Decreto Supremo N° 009-2025-EF”.

- *En sistema de entrega de obras de solo construcción:*

CLÁUSULA [.....]: ADELANTO DIRECTO

“LA ENTIDAD CONTRATANTE otorga un adelanto directo para el componente de obra por el [CONSIGNAR PORCENTAJE] del monto de la obra del contrato original.

CLÁUSULA [.....]: ADELANTO PARA MATERIALES E INSUMOS, EQUIPAMIENTO Y MOBILIARIO

“LA ENTIDAD CONTRATANTE otorga un adelanto por avance para el componente de obra por el [CONSIGNAR PORCENTAJE] del monto de la obra del contrato original.

CLÁUSULA [.....]: ADELANTO POR AVANCE

“LA ENTIDAD CONTRATANTE otorga un adelanto por avance para el componente de obra por el [CONSIGNAR PORCENTAJE] del monto de la obra del contrato original, en caso se cumplan las condiciones establecidas en el numeral 178.5 del artículo 178 del Reglamento de la Ley N° 32069, Ley General de Contrataciones Públicas, aprobado por Decreto Supremo N° 009-2025-EF.”

- *En cualquier sistema de entrega, en caso EL CONTRATISTA proponga constituir un fideicomiso para la administración de los adelantos del componente de ejecución de la obra, se incluye adicionalmente la siguiente cláusula:*

CLÁUSULA [.....]: FIDEICOMISO DE ADELANTOS

Para la administración de los adelantos destinados a la ejecución de la obra, se constituye un fideicomiso conforme a lo establecido en el artículo 184 del Reglamento de la Ley N° 32069, Ley General de Contrataciones Públicas, aprobado por Decreto Supremo N° 009-2025-EF. El procedimiento para la solicitud y entrega de los adelantos se rige por lo dispuesto en dicho artículo.

Esta nota debe ser eliminada una vez culminada la elaboración de bases

CLÁUSULA DÉCIMA: CONFORMIDAD

La conformidad de la obra es dada con la suscripción del Acta de Recepción de Obra.

Importante para la entidad contratante

- *En el caso que se haya considerado la recepción parcial, corresponde incluir lo siguiente:*

“En caso de recepción parcial de secciones terminadas de la obra, la conformidad de la sección de la obra es dada con la suscripción del Acta de Recepción Parcial de Obra.”

- *En caso de emplearse el sistema de Diseño y Construcción, la Entidad se ciñe a lo Indicado en el numeral 173.1 del artículo 173 del Reglamento de la Ley N° 32069, Ley General de Contrataciones Públicas, aprobado por Decreto Supremo N° 009-2025-EF.*

Esta nota debe ser eliminada una vez culminada la elaboración de bases

CLÁUSULA DECIMOPRIMERA: GESTIÓN DE RIESGOS

LAS PARTES realizan la gestión de riesgos de acuerdo con lo establecido en el presente contrato y los documentos que lo conforman, a fin de tomar decisiones informadas, aprovechando el impacto de riesgos positivos y disminuyendo la probabilidad de los riesgos negativos y su impacto durante la ejecución contractual, considerando la finalidad pública de la contratación.

CLÁUSULA DUODÉCIMA: RESPONSABILIDAD POR VICIOS OCULTOS

La suscripción del [ACTA DE RECEPCIÓN DE OBRA O ACTA DE RECEPCIÓN PARCIAL DE OBRA] no enervan su derecho a reclamar, posteriormente por defectos o vicios ocultos, conforme a lo dispuesto por los artículos 69 de la Ley N° 32069, Ley General de Contrataciones Públicas, y el artículo 216 de su Reglamento.

El plazo máximo de responsabilidad de EL CONTRATISTA es de **CONSIGNAR TIEMPO EN AÑOS, NO MENOR DE 7 AÑOS** años, contados a partir de la conformidad de la recepción [INDICAR TOTAL O PARCIAL, SEGÚN CORRESPONDA] de la obra.

CLÁUSULA DÉCIMOTERCERA: PENALIDADES

Si EL CONTRATISTA incurre en retraso injustificado en la ejecución de las prestaciones objeto del contrato, LA ENTIDAD CONTRATANTE le aplica automáticamente una penalidad por mora por cada día de atraso, de acuerdo con la siguiente fórmula:

$$\text{Penalidad Diaria} = \frac{0.10 \times \text{monto}}{F \times \text{plazo}}$$

Donde:

Para obras:

- a) Para plazos menores o iguales a sesenta días: $F = 0.40$.
- b) Para plazos entre sesenta y uno a ciento veinte días: $F = 0.25$.
- c) Para plazos mayores a ciento veinte días: $F = 0.15$.

Para consultorías de obras:

- a) Para plazos menores o iguales a sesenta días: $F = 0.40$.
- b) Para plazos mayores a sesenta días: $F = 0.25$.

El retraso se justifica a través de la solicitud de ampliación de plazo debidamente aprobado. Adicionalmente, se considera justificado el retraso y en consecuencia no se aplica penalidad, cuando EL CONTRATISTA acredite, de modo objetivamente sustentado, que el mayor tiempo transcurrido no le resulta imputable. En este último caso la calificación del retraso como justificado por parte de LA ENTIDAD CONTRATANTE no da lugar al pago de gastos generales ni costos directos de ningún tipo, salvo lo indicado en el numeral 201.1 del artículo 201 del Reglamento de la Ley N° 32069, Ley General de Contrataciones Públicas, aprobado por Decreto Supremo N° 009-2025-EF.

Otras penalidades⁹			
N°	Supuestos de aplicación de penalidad	Forma de cálculo	Procedimiento
1	Cuando se produce la sustitución de un mismo integrante del plantel técnico por segunda vez, siempre que no se origine por caso fortuito o fuerza mayor o por un hecho sobreviniente no imputable al contratista, de conformidad con las disposiciones establecidas en el numeral 189.3 del artículo 189 del Reglamento.	1 UIT por cada sustitución de un integrante del plantel técnico acorde a lo indicado en el supuesto de aplicación.	Una vez autorizada la sustitución del mismo integrante del plantel técnico por parte de la entidad contratante y acorde a lo indicado en el supuesto de aplicación de penalidad.
	Cuando el personal acreditado permanece menos de sesenta (60) días desde el inicio de su participación en la ejecución del contrato o del íntegro del plazo de ejecución, si este es menor a los sesenta (60) días, de conformidad con las disposiciones establecidas en el Reglamento.	0.5 UIT, por cada día de ausencia del personal en obra en el plazo previsto	Según informe del supervisor.
2	En caso el contratista incumpla con su obligación de ejecutar la prestación con el	0.5 UIT, por cada día de ausencia	Según informe del supervisor.

⁹ Texto adecuado en atención al numeral 3.3 de los aspectos revisados de oficio del Pronunciamiento

	personal acreditado o debidamente sustituido.	del personal en obra	
3	PERSONAL OFERTADO Cuando culmine la relación contractual entre el contratista y el personal ofertado y la Entidad no haya aprobado la sustitución del personal por no cumplir con la experiencia y calificaciones del personal a ser reemplazado de acuerdo al Reglamento ley general de contrataciones publicas	0.5 UIT Por cada día de ausencia del personal ofertado	Según informe del supervisor.
4	SEGURIDAD DE OBRA Y SEÑALIZACIÓN Cuando el contratista no cumple con implementar las medidas de seguridad como capacitaciones, dispositivos de seguridad en la obra (plan de seguridad, plan de manejo ambiental, mapa de señalización de riesgo, mapa de evacuación, plan de emergencia), o incumplimiento de las normas de seguridad y salud en el trabajo.	Cinco por mil (5/1000) del monto de la valorización del periodo por cada día de incumplimiento.	Según informe del supervisor.
5	EQUIPOS DEL CONTRATISTA. Cuando el Contratista no cuenta con los equipos y maquinaria acreditados para suscripción del contrato, o que estos no se encuentren operativos.	Tres por mil (3/1000) del monto de la valorización del periodo por cada equipo y por cada ocurrencia.	Según informe del supervisor.
6	CALIDAD DE MATERIALES. Cuando el Contratista ingrese a almacén o lugar de acopio materiales observados por el supervisor o inspector, o utilice para la ejecución de la obra materiales de menor calidad que los especificados en el Expediente Técnico y las normativas vigentes. La multa es por cada material no autorizado o no adecuado. EL CONTRATISTA deberá retirar dicho material y reemplazarlo por otro que cumpla con las especificaciones técnicas, siendo reemplazado sin costo alguno para la Entidad.	Dos por mil (2/1000) del monto de la valorización del periodo por cada caso detectado	Según informe del supervisor.
7	CARTEL DE OBRA Cuando el contratista no coloque cartel de obra dentro del plazo de 07 días posteriores al inicio de ejecución, o no lo mantenga instalado hasta la culminación de la obra.	Dos por mil (2/1000) del monto de la valorización del periodo por cada día de ocurrencia.	Según informe del supervisor.
8	En caso se detecte que el residente de obra y/u otro personal clave del Contratista a tiempo completo, presta paralelamente sus servicios en otras obras en ejecución.	Dos por mil (2/1000) del monto de la valorización del periodo de la ocurrencia, por cada evento.	Según informe del supervisor.
9	CRONOGRAMA VALORIZADO AL INICIO DEL PLAZO CONTRACTUAL Cuando el contratista no cumpla con entregar	Dos por mil (2/1000) del monto de la	Según informe del supervisor. Administrador de contrato designado por la Entidad.

	el calendario valorizado adecuada y su programación CPM. El plazo de entrega será de 6 días hábiles horas y se contabilizará a partir del cumplimiento de las exigencias indicadas ley general de contrataciones públicas. Al presentar la liquidación deberá presentar el ultimo cronograma valorizado actualizado a la fecha de culminación de la Obra	valorización del periodo por cada día de retraso.	
10	Cuando el contratista no cumpla con entregar el calendario acelerado dentro de las exigencias indicadas en el artículo 203° Reglamento de la Ley de Contrataciones del Estado	Dos por mil (2/1000) del monto de la valorización del periodo por cada día de retraso.	Según informe del supervisor.
11	Por no presentar al supervisor el Calendario de avance de obra valorizada actualizada y su programación CPM correspondiente, dentro del plazo establecido de Ley General de Contrataciones Públicas Procedimiento de Ampliación de Plazo del Reglamento de la Ley de Contrataciones del Estado.	Dos por mil (2/1000) del monto de la valorización del periodo por cada día de retraso.	Según informe del supervisor.
12	SEGURO COMPLEMENTARIO DE TRABAJO DE RIESGO Cuando el Contratista no cuente con el seguro complementario de trabajo de riesgo, para el personal que realice trabajos de ensayos, Estudios de Suelos o cualquier personal técnico, administrativo u obrero durante la ejecución de la Obra.	Uno por mil (1/1000) del valor del contrato, por cada ocurrencia en la obra.	Según informe del supervisor.
13	No cumple en realizar las medidas de mitigación ambiental indicadas en el estudio de Impacto ambiental	Uno por tres mil (1/3000) del valor del contrato, por cada día.	Según informe del supervisor.
14	No reporta los accidentes de trabajo de acuerdo a lo estipulado en la Ley 29783 de Seguridad y Salud en el Trabajo. DS N° 005-2012-TR y DS N° 009- 2005- TR, Reglamento de Seguridad y Salud en el Trabajo	Uno por cinco mil (1/5000) del valor del contrato, por cada ocurrencia	Según informe del supervisor.
15	GARANTÍAS DE FIEL CUMPLIMIENTO (POR ADICIONALES) No presentar las Garantías de Fiel Cumplimiento, por el monto correspondiente, de existir adicionales aprobados al contrato de ejecución de obra.	Uno por cinco mil (1/5000) del valor del contrato, por cada ocurrencia.	Según informe del supervisor.
16	GARANTÍAS POR ADELANTOS No mantener actualizado las Garantías por adelantos, pese haber sido requerido la renovación de la misma, se aplicará penalidad diaria por cada día posterior al vencimiento hasta la ejecución de dichas garantías.	Uno por cinco mil (1/5000) del valor del contrato, por cada día.	Según informe del supervisor.
17	Cuando se presente valorizaciones fuera de fecha según indica el RLCE.	Dos por mil (2/1000) del monto de la valorización por cada día de	Según informe del supervisor.

		incumplimiento	
18	Cuando la valorización sea devuelta al contratista con observaciones y esta no sea subsanada en el plazo otorgado, o se presente en el plazo sin efectuarse las subsanaciones correspondientes.	Dos por mil (2/1000) del monto de la valorización por cada día de incumplimiento.	Según informe del supervisor.
19	CUADERNO DE OBRA Por no registrar en los asientos de cuaderno de obra digital las ocurrencias relevantes en la obra conforme al avance de obra, como por ejemplo el inicio de una causal de ampliación de plazo.	Uno por dos mil (1/2000) del monto del de la valorización del período por cada evento	Según informe del supervisor.
20	En caso EL CONTRATISTA incumpla con su obligación de mantener vigentes las pólizas de seguros desde el inicio de la obra hasta la recepción.	Cinco por diez mil (5/10000) del monto de contrato original por cada oportunidad que se evidencia la falta	Según informe del supervisor.
21	ENTREGA DE LOS PLANOS POST CONSTRUCCIÓN Cuando el contratista no entrega en forma oportuna los planos post construcción (Máximo en un plazo de 15 días calendarios posterior a la recepción de la obra), de tal manera que impide a la Comisión de Recepción de Obra, cumplir con sus funciones.	Uno por dos mil (1/2000) del monto del contrato original por cada día de incumplimiento	Según informe del supervisor.

Estas penalidades se deducen de las valorizaciones, pagos o en la liquidación final, según corresponda; o si fuera necesario, se cobra del monto resultante de la ejecución de la garantía de fiel cumplimiento.

La penalidad por mora y las otras penalidades pueden alcanzar, en conjunto, un monto máximo equivalente al 10% del monto del contrato vigente, o de ser el caso, del contrato, componente o ítem que debió ejecutarse.

Cuando se llegue a cubrir el monto máximo de la aplicación de la penalidad por mora y otras penalidades, de ser el caso, LA ENTIDAD CONTRATANTE puede resolver el contrato por incumplimiento.

CLÁUSULA DÉCIMOCUARTA: RESOLUCIÓN DEL CONTRATO

Cualquiera de las partes puede resolver el contrato, de conformidad con el numeral 68.1 del artículo 68 de la Ley N° 32069, Ley General de Contrataciones Públicas.

De encontrarse en alguno de los supuestos de resolución del contrato, LAS PARTES procederán de acuerdo a lo establecido en el artículo 122 del Reglamento de la Ley N° 32069, Ley General de Contrataciones Públicas, aprobado mediante Decreto Supremo N° 009-2025-EF

Importante para la entidad contratante

Sólo en caso de emplearse el diseño y construcción se debe emplear la cláusula de resolución de terminación anticipada, se debe incluir la siguiente cláusula:

CLÁUSULA [.....]: RESOLUCIÓN POR TERMINACIÓN ANTICIPADA

Las partes acuerdan la resolución por terminación anticipada del contrato en caso de que el contrato contenga más de un componente o hito y el resultado de alguno de estos impida o haga innecesaria la continuidad del siguiente, sin que resulte atribuible a alguna de las partes, de acuerdo con lo previsto en el artículo 121 del Reglamento de la Ley N° 32069, Ley General de Contrataciones Públicas, aprobado por Decreto Supremo N° 009-2025-EF.

Los componentes o hitos específicos del contrato son [INCLUIR EL DETALLE DE LOS COMPONENTES O HITOS ESPECÍFICOS DEL CONTRATO]

CLÁUSULA [.....]: RESOLUCIÓN POR TERMINACIÓN ANTICIPADA POR PERDIDA DE VIABILIDAD SOBREVINIENTE.

Las partes acuerdan la resolución por terminación anticipada del contrato en caso de que se verifica que el proyecto de inversión ha perdido las condiciones que sustentaron la viabilidad con la alternativa seleccionada, por causas no atribuibles al contratista.

CLÁUSULA [.....]: RESOLUCIÓN POR TERMINACIÓN ANTICIPADA POR MOTIVOS PRESUPUESTALES.

Las partes acuerdan la resolución por terminación anticipada del contrato en caso la entidad contratante no tenga recursos presupuestales suficientes para financiar la ejecución de la obra considerando el presupuesto del expediente técnico elaborado por el contratista o cuando éste supere el porcentaje señalado en el numeral 175.1 del artículo 175 del Reglamento de la Ley N° 32069, Ley General de Contrataciones Públicas, aprobado por Decreto Supremo N° 009-2025-EF.

Esta nota deberá ser eliminada una vez culminada la elaboración de las bases

CLÁUSULA DÉCIMOQUINTA: RESPONSABILIDAD DE LAS PARTES

Cuando se resuelva el contrato por causa imputable a alguna de las partes, se debe resarcir los daños y perjuicios ocasionados, a través de la indemnización correspondiente. Ello no obsta la aplicación de las sanciones administrativas, penales y pecuniarias a que dicho incumplimiento diere lugar, en el caso que éstas correspondan.

Lo señalado precedentemente no exime a ninguna de las partes del cumplimiento de las demás obligaciones previstas en el presente contrato.

Importante para la entidad contratante

En caso así se haya determinado en la estrategia de contratación, se pueden establecer límites a la indemnización derivados de la responsabilidad por vicios ocultos o de cualquier incumplimiento del contratista o de la entidad contratante son establecidos en el contrato. En dicho caso, se incluye en la presente clausula el siguiente párrafo:

*“En cualquier caso, independientemente de que se haya declarado la resolución del contrato, o recepción y conformidad de la obra o componente de obra, el límite de la indemnización derivado de la responsabilidad por vicios ocultos o de cualquier incumplimiento del contratista o de la entidad contratante, de acuerdo con lo señalado literal f) del numeral 69.2 del artículo 69 de la Ley, es de **INDICAR EL PORCENTAJE DEL VALOR DEL CONTRATO ORIGINAL QUE CORRESPONDERÍA AL LIMITE POR INDENMIZACIÓN, EN CONCORDANCIA CON EL REQUERIMIENTO**.”*

Únicamente se puede limitar la indemnización en caso se trate de un contrato de ejecución de obra o con componente de obra siempre que cumpla las condiciones del numeral 216.3 del artículo 216 del Reglamento:

- *El monto del contrato original sea igual o mayor a S/ 50 000 000,00 (cincuenta millones y 00/100 soles) y/o se trate de un contrato estandarizado de ingeniería y construcción de uso internacional.*

- *El límite a la indemnización no puede ser menor al 20% del valor del contrato actualizado. Los daños y perjuicios causados por dolo o culpa inexcusable no se consideran dentro de dicho límite.*

Esta nota debe ser eliminada una vez culminada la elaboración de bases

CLÁUSULA DÉCIMOSEXTA: ANTICORRUPCIÓN Y ANTISOBORNO

A la suscripción de este contrato, EL CONTRATISTA declara y garantiza no haber ofrecido, negociado, prometido o efectuado ningún pago o entrega de cualquier beneficio o incentivo ilegal, de manera directa o indirecta, a los evaluadores del proceso de contratación o cualquier servidor de la entidad contratante.

Asimismo, EL CONTRATISTA se obliga a mantener una conducta proba e íntegra durante la vigencia del contrato, y después de culminado el mismo en caso existan controversias pendientes de resolver, lo que supone actuar con probidad, sin cometer actos ilícitos, directa o indirectamente.

Aunado a ello, EL CONTRATISTA se obliga a abstenerse de ofrecer, negociar, prometer o dar regalos, cortesías, invitaciones, donativos o cualquier beneficio o incentivo ilegal, directa o indirectamente, a funcionarios públicos, servidores públicos, locadores de servicios o proveedores de servicios del área usuaria, de la dependencia encargada de la contratación, actores del proceso de contratación³¹ y/o cualquier servidor de la entidad contratante, con la finalidad de obtener alguna ventaja indebida o beneficio ilícito. En esa línea, se obliga a adoptar las medidas técnicas, organizativas y/o de personal necesarias para asegurar que no se practiquen los actos previamente señalados.

Adicionalmente, EL CONTRATISTA se compromete a denunciar oportunamente ante las autoridades competentes los actos de corrupción o de inconducta funcional de los cuales tuviera conocimiento durante la ejecución del contrato con LA ENTIDAD CONTRATANTE.

Tratándose de una persona jurídica, lo anterior se extiende a sus accionistas, participacionistas, integrantes de los órganos de administración, apoderados, representantes legales, funcionarios, asesores o cualquier persona vinculada a la persona jurídica que representa; comprometiéndose a informarles sobre los alcances de las obligaciones asumidas en virtud del presente contrato.

Finalmente, el incumplimiento de las obligaciones establecidas en esta cláusula, durante la ejecución contractual, otorga a LA ENTIDAD CONTRATANTE el derecho de resolver total o parcialmente el contrato³². Cuando lo anterior se produzca por parte de un proveedor adjudicatario de los catálogos electrónicos de acuerdo marco, el incumplimiento de la presente cláusula conllevará que sea excluido de los Catálogos Electrónicos de Acuerdo Marco³³. En ningún caso, dichas medidas impiden el inicio de las acciones civiles, penales y administrativas a que hubiera lugar³⁴.

CLÁUSULA DÉCIMOSETIMA: MARCO LEGAL DEL CONTRATO

El marco legal comprende la Ley N° 32069, Ley General de Contrataciones Públicas y su Reglamento, las directivas que emita la Dirección General de Abastecimiento del Ministerio de Economía y Finanzas, así como el OECE y demás normativa especial que resulte aplicable.

CLÁUSULA DÉCIMOCTAVA: SOLUCIÓN DE CONTROVERSIAS¹⁰

Las controversias que surjan entre las partes durante la ejecución del contrato se resuelven mediante **[CONSIGNAR EL MECANISMO DE SOLUCIÓN DE CONTROVERSIAS]**, según el acuerdo de las partes.

¹⁰ De acuerdo con el numeral 84.1 del artículo 84 de la Ley General de Contrataciones Públicas, las partes pueden recurrir al arbitraje ad hoc solo cuando el monto de la controversia no supere las diez UIT.

Cualquiera de las partes tiene derecho a iniciar el arbitraje a fin de resolver dichas controversias dentro del plazo de caducidad previsto en la Ley N° 32069, Ley General de Contrataciones Públicas y su Reglamento.

Importante para la entidad contratante

En caso de haberse pactado la conciliación como medio de solución de controversias, previo al inicio del arbitraje, debe incorporarse el siguiente texto:

“Cualquiera de las partes tiene el derecho a solicitar una conciliación dentro del plazo de caducidad correspondiente, según lo señalado en el artículo 82 de la Ley 32069, sin perjuicio de recurrir al arbitraje, en caso no se llegue a un acuerdo entre ambas partes o se llegue a un acuerdo parcial. Las controversias sobre nulidad del contrato solo pueden ser sometidas a arbitraje”

Esta nota deberá ser eliminada una vez culminada la elaboración de las bases

El Laudo arbitral emitido es inapelable, definitivo y obligatorio para las partes desde el momento de su notificación, según lo previsto en el numeral 84.9 del artículo 84 de la Ley N° 32069, Ley General de Contrataciones Públicas.

Importante para la entidad contratante

De acuerdo con lo dispuesto en el numeral 346.1 del artículo 346 del Reglamento, incluir la siguiente cláusula, en caso corresponda:

CLÁUSULA [:] JUNTA DE PREVENCIÓN Y RESOLUCIÓN DE DISPUTAS

Las partes acuerdan para la solución de las controversias derivadas del presente contrato de obra conformar una Junta de Prevención y Resolución de Disputas (JPRD) de acuerdo a las disposiciones de la Ley N° 32069, Ley General de Contrataciones Públicas, su Reglamento y la directiva que emita el OECE al respecto (en adelante, las “Normas Aplicables a la JPRD”); encargando su organización y administración al [DENOMINACIÓN O RAZÓN SOCIAL DEL CENTRO DE ADMINISTRACIÓN ELEGIDO POR EL POSTOR GANADOR DE LA BUENA PRO DE LA LISTA CONSIDERADA EN LAS BASES, AL CUAL ENCARGAN LA ORGANIZACIÓN DE LA JPRD].

La junta de prevención y resolución de disputas está compuesta por [TRES (3) MIEMBROS / UN (1) MIEMBRO], los/el cual/es es/son designado/s conforme a las Normas Aplicables a la JPRD.

Todas las controversias generadas entre las partes con ocasión del presente Contrato deben ser sometidas, en primer lugar, a la decisión de la JPRD de conformidad con las Normas Aplicables a las JPRD.

La decisión que emita la JPRD es vinculante y, por tanto, de inmediato y obligatorio cumplimiento para las partes conforme a lo establecido en las Normas Aplicables a la JPRD. El incumplimiento de la decisión otorga a la parte afectada la potestad de resolver el contrato, previo aviso requiriendo el cumplimiento.

En caso alguna de las partes no esté de acuerdo con la decisión emitida por la JPRD, puede someter la controversia a arbitraje. Las partes acuerdan que es condición obligatoria para el inicio del arbitraje el haber concluido de modo previo el procedimiento ante la JPRD.

Incorporar o eliminar, según corresponda, esta nota debe ser eliminada una vez culminada la elaboración de bases

CLÁUSULA DÉCIMONOVENA: CONVENIO ARBITRAL

Las partes acuerdan que todo litigio y controversia resultante de este contrato o relativo a éste, se resolverá mediante arbitraje de acuerdo con los artículos 332 y 333 del Reglamento de la Ley N° 32069, Ley General de Contrataciones Públicas, aprobado por Decreto Supremo N° 009-2025-EF. El arbitraje es organizado y administrado por **[CONSIGNAR LA INSTITUCIÓN ARBITRAL, CORTE ARBITRAL CONSTITUÍDA EN OTRO PAÍS O UN FORO DE REPUTACIÓN RECONOCIDA INTERNACIONALMENTE, SEGÚN CORRESPONDA]** de conformidad con sus reglamentos y estatutos vigentes, a los cuales las partes se someten libremente y considerando

[INDICAR LAS ESTIPULACIONES ADICIONALES QUE LAS PARTES HAYAN ACORDADO SEGÚN EL NUMERAL 332.3 DEL ARTÍCULO 332 DEL REGLAMENTO DE LA LEY N° 32069, LEY GENERAL DE CONTRATACIONES PÚBLICAS, APROBADO POR DECRETO SUPREMO N° 009-2025-EF].

Advertencia

La Institución Arbitral es elegida por el postor ganador de la buena pro de la lista de instituciones arbitrales que haya propuesto la entidad contratante en las bases del procedimiento de selección. Para dicho efecto, al remitir los documentos para la suscripción del contrato, el postor ganador de la buena pro comunica la Institución Arbitral elegida de la referida lista, caso contrario, acuerda con la entidad contratante una Institución Arbitral distinta. En caso de falta de acuerdo, la Institución Arbitral es elegida de la mencionada lista por la entidad contratante de manera definitiva.

Las partes pueden establecer estipulaciones adicionales o modificatorias del convenio arbitral, en la medida que no contravengan las disposiciones de la normativa de contrataciones públicas y/o las disposiciones especiales contenidas en la normativa general de arbitraje.

El arbitraje es resuelto por árbitro único o por un tribunal arbitral conformado por tres árbitros, según el acuerdo de las partes, conforme a lo dispuesto en numeral 84.2 del artículo 84 de la Ley. En caso de duda o falta de acuerdo, el arbitraje es resuelto por árbitro único, a no ser que la complejidad o cuantía de las controversias justifique la conformación de un tribunal arbitral, lo cual es determinado por las partes o conforme al Reglamento de la institución arbitral competente. En el caso de los arbitrajes ad hoc, la controversia es resuelta por árbitro único.

CLÁUSULA VIGÉSIMA: FACULTAD DE ELEVAR A ESCRITURA PÚBLICA

Cualquiera de las partes puede elevar el presente contrato a Escritura Pública corriendo con todos los gastos que demande esta formalidad.

CLÁUSULA VIGÉSIMA PRIMERA: NOTIFICACIONES DURANTE LA EJECUCIÓN CONTRACTUAL

Las partes declaran el siguiente domicilio para efecto de las notificaciones que se **realicen vía notarial conforme la Décimo Tercera Disposición Complementaria Transitoria del Reglamento de la Ley N° 32069, Ley General de Contrataciones Públicas, aprobado mediante Decreto Supremo N° 009-2025-EF:**

DOMICILIO DE LA ENTIDAD CONTRATANTE: [.....]

DOMICILIO DEL CONTRATISTA: [CONSIGNAR EL DOMICILIO SEÑALADO POR EL POSTOR GANADOR DE LA BUENA PRO AL PRESENTAR LOS REQUISITOS PARA EL PERFECCIONAMIENTO DEL CONTRATO]

La variación del domicilio aquí declarado de alguna de las partes debe ser comunicada a la otra parte, formalmente y por escrito, con una anticipación no menor de quince días calendario.

El CONTRATISTA señala el siguiente correo electrónico para efectos de las notificaciones que se realicen durante la ejecución del presente contrato, que no se realicen a través del SEACE de la Pladipoc:

CORREO ELECTRÓNICO CONTRATISTA: [CONSIGNAR EL CORREO ELECTRÓNICO SEÑALADO POR EL POSTOR GANADOR DE LA BUENA PRO AL PRESENTAR LOS REQUISITOS PARA EL PERFECCIONAMIENTO DEL CONTRATO]

La variación del correo electrónico aquí declarado debe ser comunicada a la entidad contratante, formalmente y por escrito, con una anticipación no menor de cinco días calendario.

De acuerdo con las bases integradas, la oferta y las disposiciones del presente contrato, las partes

lo firman por duplicado en señal de conformidad en la ciudad de [.....] al **[CONSIGNAR FECHA]**.

“LA ENTIDAD
CONTRATANTE”

“EL CONTRATISTA”

Advertencia

La entidad contratante suscribe el contrato mediante firma digital, en caso de que el postor adjudicado con la buena pro cuente con certificado digital emitido por una entidad de certificación, de acuerdo con la normativa de la materia. Excepcionalmente, la entidad contratante con el debido sustento puede proceder a la firma del contrato mediante medios manuales, de acuerdo con el numeral 87.3 del artículo 87 del Reglamento.

ANEXOS

ANEXO N° 1

DECLARACIÓN JURADA DE DATOS DEL POSTOR

Señores

EVALUADORES

LICITACIÓN PÚBLICA DE OBRAS N° [CONSIGNAR NOMENCLATURA DEL PROCEDIMIENTO DE SELECCIÓN]

Presente.-

El que se suscribe, [...], postor y/o representante Legal de **[CONSIGNAR EN CASO DE SER PERSONA JURÍDICA]**, identificado con **[CONSIGNAR TIPO DE DOCUMENTO DE IDENTIDAD] N° [CONSIGNAR NÚMERO DE DOCUMENTO DE IDENTIDAD]**, con poder inscrito en la localidad de **[CONSIGNAR EN CASO DE SER PERSONA JURÍDICA]** en la Ficha N° **[CONSIGNAR EN CASO DE SER PERSONA JURÍDICA]** Asiento N° **[CONSIGNAR EN CASO DE SER PERSONA JURÍDICA]**, **DECLARO BAJO JURAMENTO** que la siguiente información se sujeta a la verdad:

Nombre, Denominación o
Razón Social:
Domicilio Legal:

RUC:	Teléfono(s):		
MYPE ¹¹	SI ()	NO ()	
Correo electrónico:			

Autorización de notificación por correo electrónico:

Autorizo que se notifiquen al correo electrónico indicado las siguientes actuaciones:

1. Solicitud de la descripción a detalle de todos los elementos constitutivos de la oferta.
2. Solicitud de negociación regulado en el numeral 167.4 del artículo 167 del Reglamento de la Ley N° 32069, Ley General de Contrataciones Públicas, aprobado por Decreto Supremo N° 009-2025-EF.
3. Solicitud de subsanación de los requisitos para perfeccionar el contrato.
4. Solicitud para presentar los documentos para perfeccionar el contrato, según orden de prelación, de conformidad con lo previsto en el artículo 91 del Reglamento de la Ley N° 32069, Ley General de Contrataciones Públicas, aprobado por Decreto Supremo N° 009-2025-EF.
5. Respuesta a la solicitud de acceso al expediente de contratación.

Asimismo, me comprometo a remitir la confirmación de recepción del correo electrónico, en el plazo máximo de dos días hábiles de recibida la comunicación.

[CONSIGNAR CIUDAD Y FECHA]

.....
Firma, nombres y apellidos del postor o representante legal, según corresponda

Advertencia

La notificación dirigida a la dirección de correo electrónico consignada se entenderá válidamente efectuada cuando la entidad contratante reciba el acuse de recepción.

¹¹ Esta información será verificada por la entidad contratante en la página web del Ministerio de Trabajo y Promoción del Empleo en la sección consulta de empresas acreditadas en el REMYPE en el link: <http://www2.trabajo.gob.pe/servicios-en-linea-2-2/> y se tendrá en consideración, en caso el consorcio ganador de la buena pro solicite la retención del diez por ciento (10%) del monto del contrato, en calidad de garantía de fiel cumplimiento, según lo señalado en el artículo 114, del Reglamento.

Advertencia

Cuando se trate de consorcios, la declaración jurada es la siguiente:

ANEXO N° 1
DECLARACIÓN JURADA DE DATOS DEL POSTOR EN CONSORCIO

Señores

EVALUADORES

LICITACIÓN PÚBLICA DE OBRAS N° [CONSIGNAR NOMENCLATURA DEL PROCEDIMIENTO DE SELECCIÓN]

Presente.-

El que se suscribe, [.....], representante común del consorcio **[CONSIGNAR EL NOMBRE DEL CONSORCIO]**, identificado con **[CONSIGNAR TIPO DE DOCUMENTO DE IDENTIDAD] N° [CONSIGNAR NÚMERO DE DOCUMENTO DE IDENTIDAD]**, **DECLARO BAJO JURAMENTO** que la siguiente información se sujeta a la verdad:

Datos del consorciado 1
Nombre, Denominación o Razón
Social:
Domicilio Legal:

RUC:	Teléfono(s) :		
MYPE ¹²	SI ()	NO ()	
Correo electrónico:			

Datos del consorciado 2			
Nombre, Denominación o Razón Social:			
Domicilio Legal:			
RUC:	Teléfono(s) :		
MYPE ¹³	SI ()	NO ()	
Correo electrónico:			

Datos del consorciado 3			
Nombre, Denominación o Razón Social:			
Domicilio Legal:			
RUC:	Teléfono(s) :		
MYPE ¹⁴	SI ()	NO ()	
Correo electrónico:			

Autorización de notificación por correo electrónico:

Correo electrónico común del consorcio:

Autorizo que se notifiquen al correo electrónico indicado las siguientes actuaciones:

1. Solicitud de la descripción a detalle de todos los elementos constitutivos de la oferta.
2. Solicitud de negociación regulado en el artículo 167 del Reglamento de la Ley N° 32069, Ley General de Contrataciones Públicas, aprobado por Decreto Supremo N° 009-2025-EF.
3. Solicitud de subsanación de los requisitos para perfeccionar el contrato.
4. Solicitud para presentar los documentos para perfeccionar el contrato, según orden de prelación, de conformidad con lo previsto en el artículo 91 del Reglamento de la Ley N° 32069, Ley General de Contrataciones Públicas, aprobado por Decreto Supremo N° 009-2025-EF.
5. Respuesta a la solicitud de acceso al expediente de contratación.

Asimismo, me comprometo a remitir la confirmación de recepción del correo electrónico, en el plazo máximo de dos días hábiles de recibida la comunicación.

[CONSIGNAR CIUDAD Y FECHA]

.....
**Firma, nombres y apellidos del representante
común del consorcio**

¹² Esta información será verificada por la entidad contratante en la página web del Ministerio de Trabajo y Promoción del Empleo en la sección consulta de empresas acreditadas en el REMYPE en el link: <http://www2.trabajo.gob.pe/servicios-en-linea-2-2/> y se tendrá en consideración, en caso el consorcio ganador de la buena pro solicite la retención del diez por ciento (10%) del monto del contrato, en calidad de garantía de fiel cumplimiento, según lo señalado en el artículo 114 del Reglamento. Para dicho efecto, todos los integrantes del consorcio deben acreditar la condición de micro o pequeña empresa.

¹³ Ibidem

¹⁴ Ibidem

Advertencia

La notificación dirigida a la dirección de correo electrónico consignada se entenderá válidamente efectuada cuando la entidad contratante reciba acuse de recepción.

ANEXO N° 2

PACTO DE INTEGRIDAD¹⁵

Señores

EVALUADORES

LICITACIÓN PÚBLICA DE OBRAS N° [CONSIGNAR NOMENCLATURA DEL PROCEDIMIENTO DE SELECCIÓN]

Presente.-

El que suscribe, [...], postor y/o representante legal de **[CONSIGNAR EN CASO DE SER PERSONA JURÍDICA]**, identificado con **[CONSIGNAR TIPO DE DOCUMENTO DE IDENTIDAD] N° [CONSIGNAR NÚMERO DE DOCUMENTO DE IDENTIDAD]**, con poder inscrito en la localidad de **[CONSIGNAR EN CASO DE SER PERSONA JURÍDICA]** en la Ficha N° **[CONSIGNAR EN CASO DE SER PERSONA JURÍDICA]** Asiento N° **[CONSIGNAR EN CASO DE SER PERSONA JURÍDICA]**, en su calidad de proveedor en el ámbito de aplicación de la normativa de contratación pública, **suscribo el presente Pacto de Integridad** bajo los siguientes términos y condiciones:

PRIMERO: Declaro, bajo juramento:

¹⁵ De conformidad con el literal b del numeral 69.1 del artículo 69 y el numeral 57 del Anexo I Definiciones del Reglamento de la Ley N° 32069, Ley General de Contrataciones Públicas, aprobado por Decreto Supremo N° 0059-2025-EF.

1. Que conozco los impedimentos para ser participante, postor, contratista o subcontratista, establecidos en el artículo 30 de la Ley N° 32069, Ley General de Contrataciones Públicas.
2. Que los recursos que componen mi patrimonio o el patrimonio de la persona jurídica a la que represento no provienen de lavado de activos, narcotráfico, minería ilegal, financiamiento del terrorismo, y/o de cualquier actividad ilícita.
3. Que conozco la obligación de denunciar cualquier acto de corrupción cometido por los actores del proceso de contratación, así como las medidas de protección que le asisten a los denunciantes¹⁶; además de las consecuencias administrativas y legales que de estos se derivan.
4. Que conozco el alcance de la Ley N° 28024, Ley que regula la gestión de intereses en la administración pública y su reglamento, aprobado por Decreto Supremo N° 120-2019-PCM, así como el marco de aplicación de la Ley N° 31564, Ley de prevención y mitigación del conflicto de intereses en el acceso y salida de personal del servicio público, y su reglamento aprobado por Decreto Supremo N° 082-2023-PCM¹⁷.
5. Que conozco el alcance de la cláusula anticorrupción y antisoborno de los contratos suscritos en el marco del proceso de contratación y las consecuencias derivadas de su incumplimiento¹⁸.

SEGUNDO: Dentro de ese marco, asumo los siguientes compromisos:

1. Mantener una conducta proba e íntegra en todas las actividades del proceso de contratación, lo que supone actuar con honestidad y veracidad, sin cometer actos ilícitos, directa o indirectamente, así como respetar la libertad de concurrencia y las condiciones de competencia efectiva en el proceso de contratación y abstenerme de realizar prácticas que la restrinjan o afecten.

[Solo para personas jurídicas] Lo anterior se hace extensivo, para conocimiento, a los socios, accionistas, participacionistas, integrantes de los órganos de administración, apoderados, representantes legales, funcionarios, asesores y personas vinculadas a la persona jurídica que represento.

2. Abstenerme de ofrecer, dar o prometer regalos, cortesías, invitaciones, donativos u otros beneficios similares, a funcionarios o servidores públicos de la dependencia encargada de las contrataciones, actores del proceso de contratación y personal de la entidad contratante.
3. Denunciar ante las autoridades competentes, de manera oportuna, los actos de corrupción, inconducta funcional, conflicto de intereses u otro de naturaleza similar, respecto de lo cual

¹⁶ Decreto Legislativo N° 1327, Decreto Legislativo que establece medidas de protección para el denunciante de actos de corrupción y sanciona las denuncias realizadas de mala fe, y su Reglamento aprobado por Decreto Supremo N.° 010-2017-JUS, modificado por Decreto Supremo N° 002-2020-JUS, en concordancia con la Directiva N° 002-2023-PCM-SIP: Directiva para la gestión de denuncias y solicitudes de medidas de protección al denunciante de actos de corrupción recibidas a través de la plataforma digital única de denuncias del ciudadano, aprobada por Resolución de Secretaría de Integridad Pública N° 005-2023-PCM-SIP.

¹⁷ Reglamento del Ley N° 31564:

Artículo 24.- Inhabilitación de ex funcionarios, ex servidores públicos, empresas e instituciones privadas

El incumplimiento de los impedimentos señalados en el numeral 4.2 del artículo 4 de la Ley por parte de las personas, las empresas e instituciones privadas involucradas en dicho incumplimiento, es sancionado con la inhabilitación por cinco años para contratar o prestar servicios al Estado, bajo cualquier modalidad, sin perjuicio de las acciones civiles y penales a que hubiera lugar conforme al numeral 7.7 del artículo 7 de la Ley. En caso de ex funcionarios y ex servidores públicos se aplica el procedimiento administrativo disciplinario sujeto a la Ley N° 30057, Ley del Servicio Civil o normas específicas.

¹⁸ Conforme a lo establecido en el artículo 68 de la Ley General de Contrataciones Públicas, así como en el artículo 274 numeral d), de su Reglamento:

Artículo 68. Resolución del contrato

68.1. Cualquiera de las partes puede resolver, total o parcialmente, el contrato en los siguientes supuestos:

d) Por incumplimiento de la cláusula anticorrupción.

Artículo 274. Causales de exclusión de proveedores adjudicatarios de los catálogos electrónicos de acuerdo marco

Un proveedor adjudicatario es excluido de los Catálogos Electrónicos de Acuerdo Marco, en los siguientes casos:

d) Por incumplimiento de la cláusula anticorrupción y antisoborno.

tuviera conocimiento en el marco del proceso de contratación (<https://denuncias.servicios.gob.pe/>).

4. Facilitar las acciones o mecanismos implementados por la entidad pública responsable del proceso de contratación para fortalecer la transparencia, promover la lucha contra la corrupción y fomentar la rendición de cuentas.

TERCERO: Este pacto de integridad tiene vigencia desde el momento de su suscripción hasta la culminación de la fase de selección¹⁹; y, en caso de resultar adjudicado con la buena pro, este mantiene su vigencia hasta la culminación del contrato.

CUARTO: Para efectos de salvaguardar el contenido del Pacto de Integridad frente a eventuales incumplimientos de los compromisos asumidos, me someto a las acciones de debida diligencia, supervisión, fiscalización posterior, iniciativas de veeduría autorizadas por la entidad contratante u otros que correspondan; así como a las responsabilidades administrativas, civiles y/o penales que se deriven de estos, conforme al marco legal vigente.

En señal de conformidad, suscribo el presente pacto de integridad, a los () días del mes () de 20(), manifestando que la información declarada se sujeta al principio de presunción de veracidad, conforme a lo dispuesto en el artículo IV del Título Preliminar de la Ley N° 27444, Ley del Procedimiento Administrativo General²⁰

Firma

N° de DNI:

ANEXO N° 3²¹

DECLARACIÓN JURADA

Señores

EVALUADORES

LICITACIÓN PÚBLICA DE OBRAS N° [CONSIGNAR NOMENCLATURA DEL PROCEDIMIENTO DE SELECCIÓN]

Presente.-

Mediante el presente el suscrito, postor y/o representante legal de **[CONSIGNAR EN CASO DE SER PERSONA JURÍDICA]**, declaro bajo juramento:

- i. No tener impedimento para postular en el procedimiento de selección ni para contratar con el Estado, conforme al artículo 30 de la Ley N° 32069, Ley General de Contrataciones Públicas.
- ii. Conocer las sanciones contenidas en la Ley N° 320695, Ley General de Contrataciones Públicas y su Reglamento aprobado mediante Decreto Supremo N° 009-2025-EF, así como

¹⁹ **Artículo 92. Culminación de la fase de selección**, del Decreto Supremo N°009-2025-EF:

La fase de selección culmina cuando: a) Se perfecciona el contrato, b) Se cancela el procedimiento de selección, c) Se deja sin efecto el otorgamiento de la buena pro por causa imputable a la entidad contratante, d) No se perfeccione el contrato por los supuestos establecidos en el artículo 91.

²⁰ 1.7 Principio de Presunción de Veracidad. - En la tramitación del procedimiento administrativo, se presume que los documentos y declaraciones formulados por los administrados en la forma prescrita por esta Ley, responden a la verdad de los hechos que ellos afirman. Esta presunción admite prueba en contrario.

²¹ Artículo 69 del Reglamento de la Ley N° 32069, Ley General de Contrataciones Públicas, aprobado por Decreto Supremo N° 0059-2025-EF.

las disposiciones aplicables de la Ley N° 27444, Ley del Procedimiento Administrativo General.

- iii. Participar en el presente proceso de contratación en forma independiente sin mediar consulta, comunicación, acuerdo, arreglo o convenio con ningún proveedor; y, conocer las disposiciones del Decreto Legislativo N° 1034, Decreto Legislativo que aprueba la Ley de Represión de Conductas Anticompetitivas.
- iv. Conocer, aceptar y someterme a las bases, condiciones y reglas del procedimiento de selección.
- v. Ser responsable de la veracidad de los documentos e información que presento en el presente procedimiento de selección.
- vi. Comprometerme a mantener la oferta presentada durante el procedimiento de selección y a perfeccionar el contrato, en caso de resultar favorecido con la buena pro.

[CONSIGNAR CIUDAD Y FECHA]

.....
Firma, nombres y apellidos del postor o representante legal, según corresponda

Advertencia
<i>En el caso de consorcios, cada integrante debe presentar esta declaración jurada, salvo que sea presentada por el representante común del consorcio.</i>

ANEXO N° 4

PROMESA DE CONSORCIO

(Sólo para el caso en que un consorcio se presente como postor)

Señores

EVALUADORES

LICITACIÓN PÚBLICA DE OBRAS N° [CONSIGNAR NOMENCLATURA DEL PROCEDIMIENTO DE SELECCIÓN]

Presente.-

Los suscritos declaramos expresamente que hemos convenido en forma irrevocable, durante el lapso que dure el procedimiento de selección, para presentar una oferta conjunta a la **LICITACIÓN PÚBLICA DE OBRAS N° [CONSIGNAR NOMENCLATURA DEL PROCEDIMIENTO DE SELECCIÓN]**.

Asimismo, en caso de obtener la buena pro, nos comprometemos a formalizar el contrato de consorcio, de conformidad con lo establecido por los artículos 88 y 89 del Reglamento de la Ley N° 32069, Ley General de Contrataciones Públicas, aprobado por Decreto Supremo N° 009-2025-EF bajo las siguientes condiciones:

a) Integrantes del consorcio

1. **[NOMBRE, DENOMINACIÓN O RAZÓN SOCIAL DEL CONSORCIADO 1].**
2. **[NOMBRE, DENOMINACIÓN O RAZÓN SOCIAL DEL CONSORCIADO 2].**

b) Designamos a **[CONSIGNAR NOMBRES Y APELLIDOS DEL REPRESENTANTE COMÚN]**, identificado con **[CONSIGNAR TIPO DE DOCUMENTO DE IDENTIDAD] N° [CONSIGNAR NÚMERO DE DOCUMENTO DE IDENTIDAD]**, como representante común del consorcio para efectos de participar en todos los actos referidos al procedimiento de selección, suscripción y ejecución del contrato correspondiente con **[CONSIGNAR NOMBRE DE LA ENTIDAD]**.

Asimismo, declaramos que el representante común del consorcio no se encuentra impedido, inhabilitado ni suspendido para contratar con el Estado.

c) Fijamos nuestro domicilio legal común en **[.....]**, y nuestro correo electrónico común: **[.....]**, al cual se notificarán todas las comunicaciones dirigidas al Consorcio durante el procedimiento de selección hasta la suscripción del contrato.

d) Las obligaciones que corresponden a cada uno de los integrantes del consorcio son las siguientes:

- | | | |
|----|--|---------------------|
| 1. | OBLIGACIONES DE [NOMBRE, DENOMINACIÓN O RAZÓN SOCIAL DEL CONSORCIADO 1] | [%] ²² |
| | [DESCRIBIR LAS OBLIGACIONES DEL CONSORCIADO 1] | |
| 2. | OBLIGACIONES DE [NOMBRE, DENOMINACIÓN O RAZÓN SOCIAL DEL CONSORCIADO 2] | [%] ²³ |
| | [DESCRIBIR LAS OBLIGACIONES DEL CONSORCIADO 2] | |

TOTAL OBLIGACIONES 100%²⁴

[CONSIGNAR CIUDAD Y FECHA]

²² Consignar únicamente el porcentaje total de las obligaciones, el cual debe ser expresado en número entero, sin decimales.

²³ Consignar únicamente el porcentaje total de las obligaciones, el cual debe ser expresado en número entero, sin decimales.

²⁴ Este porcentaje corresponde a la sumatoria de los porcentajes de las obligaciones de cada uno de los integrantes del consorcio.

.....
Consortiado 1

**Nombres, apellidos y firma del consorciado 1
o de su representante legal
tipo y N° de documento de identidad**

.....
Consortiado 2

**Nombres, apellidos y firma del consorciado 2
o de su representante legal
tipo y N° de documento de identidad**

.....
Consortiado 3

**Nombres, apellidos y firma del consorciado 3
o de su Representante Legal
Tipo y N° de Documento de Identidad**

Advertencia

El Anexo N° 5 únicamente es presentado por los postores que, si bien son parientes de los impedidos referidos en el inciso 1 del numeral 30.1 del artículo 30 de la Ley N° 32069, Ley General de Contrataciones Públicas, no le son aplicables los impedimentos en razón de parentesco del

inciso 2 del citado numeral, debido a que cumplen alguna de las siguientes condiciones: i) Han suscrito un contrato derivado de un procedimiento de selección competitivo o no competitivo o, ii) han ejecutado cuatro contratos menores en el mismo tipo de objeto al que postula. Para el caso de obras, el pariente debe haber ejecutado los contratos dentro de los dos años previos a la convocatoria del procedimiento de selección, contratación directa o a la adjudicación de un contrato menor.

ANEXO N° 5

DECLARACIÓN JURADA DE DESAFECTACIÓN DE IMPEDIMENTO

Señores

EVALUADORES

LICITACIÓN PÚBLICA DE OBRAS N° [CONSIGNAR NOMENCLATURA DEL PROCEDIMIENTO DE SELECCIÓN]

Presente.-

El que suscribe, [...], postor y/o representante legal de **[CONSIGNAR EN CASO DE SER PERSONA JURÍDICA]**, identificado con **[CONSIGNAR TIPO DE DOCUMENTO DE IDENTIDAD] N° [CONSIGNAR NÚMERO DE DOCUMENTO DE IDENTIDAD]**, con poder inscrito en la localidad de **[CONSIGNAR EN CASO DE SER PERSONA JURÍDICA]** en la Ficha N° **[CONSIGNAR EN CASO DE SER PERSONA JURÍDICA]** Asiento N° **[CONSIGNAR EN CASO DE SER PERSONA JURÍDICA]**, **declaro que tengo los siguientes parientes, los cuales cuentan con impedimento de carácter personal de conformidad con el inciso 1 del numeral 30.1 del artículo 30 de la Ley N° 32069, de acuerdo a lo siguiente:**

NOMBRE DEL PARIENTE 1 [.....] con DNI **[.....]** con CARGO **[.....]** en la ENTIDAD **[.....]** que a la fecha de la presente declaración cuenta con impedimento de carácter personal de Tipo **[CONSIGNAR 1A, 1B, 1C, 1D, 1E, 1F, y 1G, según corresponda]** de conformidad con el inciso 1 del numeral 30.1 del artículo 30 de la Ley N° 32069 Ley General de Contrataciones Públicas.

NOMBRE DEL PARIENTE 2 [.....] con DNI **[.....]** con cargo **[.....]** en la entidad **[.....]** que a la fecha de la presente declaración cuenta con impedimento de carácter personal de Tipo **[CONSIGNAR 1A, 1B, 1C, 1D, 1E, 1F, y 1G, SEGÚN CORRESPONDA]** de conformidad con el inciso 1 del numeral 30.1 del artículo 30 de la Ley N° 32069 Ley General de Contrataciones Públicas.

Sin perjuicio de ello, **DECLARO BAJO JURAMENTO** lo siguiente:

Me encuentro exceptuado del impedimento por razón de parentesco, en razón de **[INDICAR SUPUESTO: HABER SUSCRITO UN CONTRATO DERIVADO DE UN PROCEDIMIENTO DE SELECCIÓN COMPETITIVO O NO COMPETITIVO / HABER EJECUTADO CUATRO CONTRATOS MENORES EN EL MISMO TIPO DE OBJETO AL QUE POSTULA]** dentro de los dos años previos a la convocatoria del procedimiento de selección, contratación directa o a la adjudicación de un contrato menor] conforme al inciso 2 del numeral 30.1 del artículo 30 de la Ley N° 32069, Ley General de Contrataciones Públicas, lo cual acredito documentalmente para la presentación de ofertas, de conformidad con el numeral 39.4 del artículo 39 del Reglamento de la Ley N° 32069, Ley General de Contrataciones del Públicas, aprobado por Decreto Supremo N° 009-2025-EF.

[CONSIGNAR EL DETALLE DE LOS DOCUMENTOS CORRESPONDIENTES]

[CONSIGNAR CIUDAD Y FECHA]

.....
**Firma, nombres y apellidos del postor o
representante legal, según corresponda**

Importante para la entidad contratante

En caso de la contratación de ejecución de una obra bajo en el sistema de entrega de solo construcción incluir el siguiente anexo:

Esta nota deberá ser eliminada una vez culminada la elaboración de las bases

**ANEXO N° 6
OFERTA ECONOMICA**

ÍTEM O TRAMO N° [INDICAR NÚMERO]

Señores

EVALUADORES

LICITACIÓN PÚBLICA ABREVIADA DE OBRAS N° [CONSIGNAR NOMENCLATURA DEL PROCEDIMIENTO DE SELECCIÓN]

Presente.-

Es grato dirigirme a usted, para hacer de su conocimiento que, de acuerdo con las bases y demás documentos del procedimiento de la referencia, mi oferta es la siguiente:

[INCLUIR LA ESTRUCTURA DEL PRESUPUESTO DE OBRA, A FIN DE QUE EL POSTOR CONSIGNE LOS PRECIOS DE SU OFERTA, TAL COMO SE MUESTRA DE MANERA REFERENCIAL EN EL SIGUIENTE EJEMPLO:

<u>N° ÍTEM O TRAMO</u>	<u>PARTIDA</u>	<u>UNIDAD</u>	<u>METRADO</u>	<u>PU</u>	<u>SUB TOTAL</u>
			-	-	-

<u>1</u>	<u>Total costo directo (A)</u>	
<u>2</u>	<u>Gastos generales</u>	
<u>2.1</u>	<u>Gastos fijos</u>	
<u>2.2</u>	<u>Gastos variables</u>	
	<u>Total gastos generales (B)</u>	
<u>3</u>	<u>Utilidad (C)</u>	
	<u>SUBTOTAL (A+B+C)</u>	
<u>4</u>	<u>IGV²⁵</u>	
<u>5</u>	<u>Monto total de la oferta</u>	

El precio de la oferta en **[CONSIGNAR LA MONEDA DE LA CONVOCATORIA]** incluye todos los tributos, seguros, transporte, inspecciones, pruebas y, de ser el caso, los costos laborales conforme a la legislación vigente, así como cualquier otro concepto que pueda tener incidencia sobre el costo de la obra a ejecutar; excepto la de aquellos postores que gocen de alguna exoneración legal, no incluirán en el precio de su oferta los tributos respectivos.

²⁵ Para el cálculo del IGV, aplica el redondeo previsto en la Resolución de Superintendencia SUNAT N° 025-2000/SUNAT o norma que la reemplace. En ese sentido, el porcentaje se calcula considerando dos (2) decimales. Para efectos del redondeo
i) Si el primer decimal siguiente es inferior a cinco (5), el valor permanecerá igual, suprimiéndose los decimales posteriores y
ii) Si el primer decimal siguiente es igual o superior a cinco (5), el valor será incrementado en un centésimo.

[CONSIGNAR CIUDAD Y FECHA]

.....
Firma, nombres y apellidos del postor o representante legal o común, según corresponda

Advertencia

- *En caso de que el postor reduzca su oferta, según lo previsto en los artículos 165 y 166 del Reglamento, debe presentar nuevamente este Anexo.*
- *El postor que goce de alguna exoneración legal debe indicar que su oferta no incluye el tributo materia de la exoneración, debiendo incluir el siguiente texto:*
“Mi oferta no incluye [CONSIGNAR EL TRIBUTO MATERIA DE LA EXONERACIÓN]”.
- *El análisis de precios unitarios y el detalle de los gastos generales fijos y variables no se presentan en la oferta, sino para el perfeccionamiento del contrato.*

Importante para la entidad contratante

- *A fin de facilitar la labor de los evaluadores, se recomienda publicar conjuntamente con las bases un archivo en Excel del presupuesto de la obra conforme el expediente técnico a fin de que los postores puedan utilizarlo al momento de elaborar su oferta. En tal caso, consignar lo siguiente:*
“Adicionalmente al documento escaneado del presente anexo, el postor puede adjuntar el archivo en Excel del presupuesto de la obra (que fue publicado juntamente con las bases), completando la información que sustenta el precio de su oferta. En caso de divergencia prevalece el documento escaneado del precio de la oferta”.
- *En caso de procedimientos según relación de ítems o tramos, consignar lo siguiente:*
“El postor debe presentar el precio de su oferta en forma independiente, en los ítems o tramos que se presente”.
- *En caso de contratación de obras por paquete, consignar lo siguiente:*
“El postor debe presentar el precio de su oferta con el detalle de cada obra incluida en el paquete”.
Si durante la fase de actos preparatorios se ha dado a conocer la cuantía y la entidad contratante advierte que es posible la participación de proveedores que gozan del beneficio de la exoneración del IGV prevista en la Ley N° 27037, Ley de Promoción de la Inversión en la Amazonía, consignar lo siguiente:
“La oferta de los postores que presenten la Declaración Jurada de cumplimiento de condiciones para la aplicación de la exoneración del IGV (Anexo N° 7), debe encontrarse dentro de los límites de la cuantía sin IGV”.

Incluir las disposiciones, según corresponda, esta nota debe ser eliminada una vez culminada la elaboración de bases.

Importante para la entidad contratante

En caso de la contratación de la ejecución de una obra bajo el sistema de entrega de diseño y construcción incluir el siguiente anexo:

Esta nota deberá ser eliminada una vez culminada la elaboración de las bases

ANEXO N° 6**PRECIO DE LA OFERTA ECONÓMICA****ÍTEM O TRAMO N° [INDICAR NÚMERO]**

Señores

EVALUADORES

LICITACIÓN PÚBLICA ABREVIADA DE OBRAS N° [CONSIGNAR NOMENCLATURA DEL PROCEDIMIENTO DE SELECCIÓN]

Presente.-

Es grato dirigirme a usted, para hacer de su conocimiento que, de acuerdo con las bases y demás documentos del procedimiento de la referencia, mi oferta es la siguiente:

CONCEPTO	PRECIO TOTAL
COMPONENTE DE DISEÑO	[EL PROVEEDOR CONSIGNA EL MONTO OFERTADO]
TOTAL	

El precio de la oferta **[CONSIGNAR LA MONEDA DE LA CONVOCATORIA]** e incluye todos los tributos, seguros, transporte, inspecciones, pruebas y, de ser el caso, los costos laborales conforme a la legislación vigente, así como cualquier otro concepto que pueda tener incidencia sobre el costo de la obra a ejecutar; excepto la de aquellos postores que gocen de alguna exoneración legal, no incluirán en el precio de su oferta los tributos respectivos.

Asimismo, declaro tener conocimiento que el monto del componente de obra no es objeto de evaluación.

[CONSIGNAR CIUDAD Y FECHA]

.....
Firma, nombres y apellidos del postor o
representante legal o común, según corresponda

Importante para la entidad contratante

- El postor debe adjuntar el desagregado de partidas que sustenta su oferta, tal como se muestra de manera referencial en el siguiente ejemplo:*

N° ITEM	PARTIDA	UNIDAD	METRADO	PU	SUB TOTAL

- 1 Total costo directo (A)
- 2 Gastos generales
 - 2.1 Gastos fijos
 - 2.2 Gastos variables
- Total gastos generales (B)
- 3 Utilidad (C)
- SUBTOTAL (A+B+C)
- 4 IGV26
- 5 Monto total de la oferta

- En caso el postor reduzca su oferta, según lo previsto en el artículo 167 del Reglamento, debe presentar nuevamente este Anexo.

- El postor que goce de alguna exoneración legal debe indicar que su oferta no incluye el tributo materia de la exoneración, debiendo incluir el siguiente texto:

“Mi oferta no incluye [CONSIGNAR EL TRIBUTO MATERIA DE LA EXONERACIÓN]”.

- De ser el caso, el análisis de precios unitarios y el detalle de los gastos generales fijos y variables no se presentan en la oferta, sino para el perfeccionamiento del contrato.
- A fin de facilitar la labor de los evaluadores, cuando se trate de obras bajo el sistema de entrega de solo construcción, se recomienda publicar conjuntamente con las bases un archivo en Excel del presupuesto de la obra conforme el expediente técnico a fin de que los postores puedan utilizarlo al momento de elaborar su oferta. En tal caso, consignar lo siguiente:

“Adicionalmente al documento escaneado del presente anexo, el postor puede adjuntar el archivo en Excel del presupuesto de la obra (que fue publicado juntamente con las bases), completando la información que sustenta el precio de su oferta. En caso de divergencia prevalece el documento escaneado del precio de la oferta.”

- En caso de procedimientos según relación de ítems o tramos, consignar lo siguiente:

“El postor debe presentar el precio de su oferta en forma independiente, en los ítems o tramos que se presente”.

- En caso de contratación de obras por paquete, consignar lo siguiente:

“El postor debe presentar el precio de su oferta con el detalle de cada obra incluida en el paquete”.

En caso de contrataciones que conllevan la ejecución de prestaciones accesorias, consignar lo siguiente:

“El postor debe detallar en el precio de su oferta, el monto correspondiente a la prestación principal y las prestaciones accesorias”.

- Si durante la fase de actos preparatorios se ha dado a conocer la cuantía y la entidad contratante advierte que es posible la participación de proveedores que gozan del beneficio de la exoneración del IGV prevista en la Ley N° 27037, Ley de Promoción de la Inversión en la Amazonía, consignar lo siguiente:

“La oferta de los postores que presenten la Declaración Jurada de cumplimiento de condiciones para la aplicación de la exoneración del IGV (Anexo N° 7), debe encontrarse dentro de los límites de la cuantía sin IGV”.

Incluir las disposiciones, según corresponda, las notas que no se incorporen deben ser eliminadas una vez culminada la elaboración de bases.

²⁶ Para el cálculo del IGV, aplica el redondeo previsto en la Resolución de Superintendencia SUNAT N° 025-2000/SUNAT o norma que la reemplace. En ese sentido, el porcentaje se calcula considerando dos (2) decimales. Para efectos del redondeo
i) Si el primer decimal siguiente es inferior a cinco (5), el valor permanecerá igual, suprimiéndose los decimales posteriores y
ii) Si el primer decimal siguiente es igual o superior a cinco (5), el valor será incrementado en un centésimo.

Importante para la entidad contratante

En caso la contratación de la ejecución de una obra se realice bajo el esquema mixto de suma alzada y precios unitarios y costo reembolsable incluir el siguiente anexo:

Esta nota deberá ser eliminada una vez culminada la elaboración de las bases

ANEXO N° 6**OFERTA ECONÓMICA****ÍTEM O TRAMO N° [INDICAR NÚMERO]**

Señores

EVALUADORES

LICITACIÓN PÚBLICA ABREVIADA DE OBRAS N° [CONSIGNAR NOMENCLATURA DEL PROCEDIMIENTO DE SELECCIÓN]

Presente.-

Es grato dirigirme a usted, para hacer de su conocimiento que, de acuerdo con las bases, mi oferta es la siguiente:

[INCLUIR LA ESTRUCTURA DEL PRESUPUESTO DE OBRA EXTRAIDA DEL EXPEDIENTE TÉCNICO DE LOS COMPONENTES, CUYAS CANTIDADES Y MAGNITUDES ESTÁN DEFINIDAS, A FIN DE QUE EL POSTOR CONSIGNE LOS PRECIOS UNITARIOS Y EL PRECIO TOTAL DE SU OFERTA, TAL COMO SE MUESTRA DE MANERA REFERENCIAL EN EL SIGUIENTE EJEMPLO:

OFERTA A PRECIOS UNITARIOS DE LOS COMPONENTES SIGUIENTES:

N° ITEM	PARTIDA	UNIDAD	METRADO	PU	SUB TOTAL

- 1 Total costo directo (A)
- 2 Gastos generales
- 2.1 Gastos fijos
- 2.2 Gastos variables
- Total gastos generales (B)
- 3 Utilidad (C)
- SUBTOTAL (A+B+C)
- 4 IGV²⁷
- 5 Monto del componente a precios unitarios

...]

OFERTA A SUMA ALZADA DE LOS COMPONENTES SIGUIENTES:

CONCEPTO	PRECIO

²⁷ Para el cálculo del IGV, aplica el redondeo previsto en la Resolución de Superintendencia SUNAT N° 025-2000/SUNAT o norma que la reemplace. En ese sentido, el porcentaje se calcula considerando dos (2) decimales. Para efectos del redondeo
i) Si el primer decimal siguiente es inferior a cinco (5), el valor permanecerá igual, suprimiéndose los decimales posteriores y
ii) Si el primer decimal siguiente es igual o superior a cinco (5), el valor será incrementado en un centésimo.

Monto del componente a suma alzada	
------------------------------------	--

Asimismo, el postor debe adjuntar el desagregado de partidas que sustenta su oferta a suma alzada, tal como se muestra de manera referencial en el siguiente ejemplo:

N° ITEM	PARTIDA	UNIDAD	METRADO	PU	SUB TOTAL

- 1 Total costo directo (A)
- 2 Gastos generales
 - 2.1 Gastos fijos
 - 2.2 Gastos variables
- Total gastos generales (B)
- 3 Utilidad (C)
- SUBTOTAL (A+B+C)
- 4 IGV²⁸
- 5 Monto de la oferta a suma alzada

Monto total de la oferta

El precio de la oferta **[CONSIGNAR LA MONEDA DE LA CONVOCATORIA]** incluye todos los tributos, seguros, transporte, inspecciones, pruebas y, de ser el caso, los costos laborales conforme a la legislación vigente, así como cualquier otro concepto que pueda tener incidencia sobre el costo de la obra a ejecutar; excepto la de aquellos postores que gocen de alguna exoneración legal, no incluirán en el precio de su oferta los tributos respectivos.

[CONSIGNAR CIUDAD Y FECHA]

.....
Firma, nombres y apellidos del postor o representante legal o común, según corresponda

Importante para la entidad contratante

- En caso el postor reduzca su oferta, según lo previsto en el artículo 168 del Reglamento, debe presentar nuevamente este Anexo.
- El postor que goce de alguna exoneración legal debe indicar que su oferta no incluye el tributo materia de la exoneración, debiendo incluir el siguiente texto:
 "Mi oferta no incluye [CONSIGNAR EL TRIBUTO MATERIA DE LA EXONERACIÓN]".
- El análisis de precios unitarios y el detalle de los gastos generales fijos y variables no se presentan en la oferta,

²⁸ Para el cálculo del IGV, aplica el redondeo previsto en la Resolución de Superintendencia SUNAT N° 025-2000/SUNAT o norma que la reemplace. En ese sentido, el porcentaje se calcula considerando dos (2) decimales. Para efectos del redondeo
 i) Si el primer decimal siguiente es inferior a cinco (5), el valor permanecerá igual, suprimiéndose los decimales posteriores y
 ii) Si el primer decimal siguiente es igual o superior a cinco (5), el valor será incrementado en un centésimo.

sino para el perfeccionamiento del contrato.

- *A fin de facilitar la labor de los evaluadores, se recomienda publicar conjuntamente con las bases un archivo en Excel del presupuesto de la obra conforme el expediente técnico a fin de que los postores puedan utilizarlo al momento de elaborar su oferta. En tal caso, consignar lo siguiente:*

“Adicionalmente al documento escaneado del presente anexo, el postor puede adjuntar el archivo en Excel del presupuesto de la obra (que fue publicado juntamente con las bases), completando la información que sustenta el precio de su oferta. En caso de divergencia prevalece el documento escaneado del precio de la oferta”.

- *En caso de procedimientos según relación de ítems o tramos, consignar lo siguiente:*

“El postor debe presentar el precio de su oferta en forma independiente, en los ítems o tramos que se presente”.

- *En caso de contratación de obras por paquete, consignar lo siguiente:*

“El postor debe presentar el precio de su oferta con el detalle de cada obra incluida en el paquete”.

- *En caso de contrataciones que conllevan la ejecución de prestaciones accesorias, consignar lo siguiente:*

“El postor debe detallar en el precio de su oferta, el monto correspondiente a la prestación principal y las prestaciones accesorias”.

Si durante la fase de actos preparatorios se ha dado a conocer la cuantía y la entidad contratante advierte que es posible la participación de proveedores que gozan del beneficio de la exoneración del IGV prevista en la Ley N° 27037, Ley de Promoción de la Inversión en la Amazonía, consignar lo siguiente:

“La oferta de los postores que presenten la Declaración Jurada de cumplimiento de condiciones para la aplicación de la exoneración del IGV (Anexo N° 6), debe encontrarse dentro de los límites de la cuantía sin IGV”.

Incluir las disposiciones, según corresponda, las notas que no se incorporen deben ser eliminadas una vez culminada la elaboración de bases.

ANEXO N° 7

AUTORIZACIÓN DE RETENCIÓN COMO GARANTÍA DE FIEL CUMPLIMIENTO DEL CONTRATO Y/O FIEL CUMPLIMIENTO DE PRESTACIONES ACCESORIAS – PROVEEDORES NO MYPES

(DOCUMENTO A PRESENTAR PARA EL PERFECCIONAMIENTO DEL CONTRATO)

Señores

EVALUADORES

LICITACIÓN PÚBLICA DE OBRAS N° [CONSIGNAR NOMENCLATURA DEL PROCEDIMIENTO DE SELECCIÓN]

Presente.-

El que se suscribe, [.....], postor adjudicado y/o representante legal de **[CONSIGNAR EN CASO DE SER PERSONA JURÍDICA]**, identificado con **[CONSIGNAR TIPO DE DOCUMENTO DE IDENTIDAD]** N° **[CONSIGNAR NÚMERO DE DOCUMENTO DE IDENTIDAD]**, autorizo que durante la ejecución del contrato, en la primera mitad del número total de pagos a realizarse, se me aplique la retención de forma prorrateada en cada pago, con cargo a ser devuelto al finalizar el contrato, como mecanismo de garantía de fiel cumplimiento de **[PRECISAR SI ES FIEL CUMPLIMIENTO DEL CONTRATO Y/O FIEL CUMPLIMIENTO DE PRESTACIONES ACCESORIAS]**, en el marco del numeral 61.8 del artículo 61 de la Ley N° 32069, Ley General de Contrataciones Públicas, y el artículo 114 del Reglamento, aprobado por Decreto Supremo N° 009-2025-EF, así como el artículo 3 de la Ley N° 32077, Ley que establece un medio alternativo de garantías de cumplimiento en los procesos de contratación pública de las MYPE.

[CONSIGNAR CIUDAD Y FECHA]

.....
Firma, nombres y apellidos del postor o representante legal o común, según corresponda

Advertencia

La retención como mecanismo de garantía de fiel cumplimiento es aplicable, de acuerdo con los numerales 61.8 y 61.9 del artículo 61 de la Ley N° 32069, Ley General de Contrataciones Públicas, y el artículo 114 de su Reglamento, aprobado por Decreto Supremo N° 009-2025-EF, siempre que:

El plazo de la prestación sea igual o mayor de sesenta días calendario.

Se consideren, según corresponda, al menos dos pagos a favor del contratista o dos valorizaciones periódicas en función del avance de obra.

- La cuantía adjudicada sea igual o menor a S/ 480 000,00 (cuatrocientos ochenta mil y*

00/100 soles).

ANEXO N° 7

AUTORIZACIÓN DE RETENCIÓN COMO GARANTÍA DE FIEL CUMPLIMIENTO DEL CONTRATO Y/O FIEL CUMPLIMIENTO DE PRESTACIONES ACCESORIAS – PROVEEDORES MYPES

(DOCUMENTO A PRESENTAR PARA EL PERFECCIONAMIENTO DEL CONTRATO)

Señores

EVALUADORES

LICITACIÓN PÚBLICA DE OBRAS N° [CONSIGNAR NOMENCLATURA DEL PROCEDIMIENTO DE SELECCIÓN]

Presente. -

El que se suscribe, [.....], postor adjudicado y/o representante legal de **[CONSIGNAR EN CASO DE SER PERSONA JURÍDICA]**, identificado con **[CONSIGNAR TIPO DE DOCUMENTO DE IDENTIDAD] N° [CONSIGNAR NÚMERO DE DOCUMENTO DE IDENTIDAD]**, autorizo que durante la ejecución del contrato, del número total de pagos a realizarse, se me aplique la retención de forma prorrateada en cada pago, con cargo a ser devuelto al finalizar el contrato, como mecanismo de garantía de fiel cumplimiento de **[PRECISAR SI ES FIEL CUMPLIMIENTO DEL CONTRATO Y/O FIEL CUMPLIMIENTO DE PRESTACIONES ACCESORIAS]**, en el marco del numeral 61.8 del artículo 61 de la Ley N° 32069, Ley General de Contrataciones Públicas, y el artículo 114 de su Reglamento, aprobado por Decreto Supremo N° 009-2025-EF, así como el artículo 3 de la Ley N° 32077, Ley que establece un medio alternativo de garantías de cumplimiento en los procesos de contratación pública de las MYPE.

[CONSIGNAR CIUDAD Y FECHA]

.....
Firma, nombres y apellidos del postor o representante legal o común, según corresponda

Advertencia

La retención como mecanismo de garantía de fiel cumplimiento es aplicable, de acuerdo con los numerales 61.8 y 61.9 del artículo 61 de la Ley N° 32069, Ley General de Contrataciones Públicas y el artículo 114 de su Reglamento, aprobado por Decreto Supremo N° 009-2025-EF, así como el artículo 3 de la Ley N° 32077, Ley que establece un medio alternativo de garantías de cumplimiento en los procesos de contratación pública de las MYPE, siempre que:

- El plazo de la prestación sea igual o mayor de sesenta días calendario.*
- Se consideren, según corresponda, al menos dos pagos a favor del contratista o dos valorizaciones periódicas en función del avance de obra.*

- Cuando se adjudique la buena pro a un proveedor que califique como micro o pequeña empresa, procede la retención con independencia del monto de la contratación.

ANEXO N° 8

DECLARACIÓN JURADA DE PRESENTACIÓN DE FIDEICOMISO COMO GARANTÍA DE FIEL CUMPLIMIENTO DEL CONTRATO

(DOCUMENTO A PRESENTAR PARA EL PERFECCIONAMIENTO DEL CONTRATO)

Señores

EVALUADORES

LICITACIÓN PÚBLICA DE OBRAS N° [CONSIGNAR NOMENCLATURA DEL PROCEDIMIENTO DE SELECCIÓN]

Presente. -

El que se suscribe, [.....], postor adjudicado y/o representante legal de **[CONSIGNAR EN CASO DE SER PERSONA JURÍDICA]**, identificado con **[CONSIGNAR TIPO DE DOCUMENTO DE IDENTIDAD] N° [CONSIGNAR NÚMERO DE DOCUMENTO DE IDENTIDAD]**, declaro bajo juramento su compromiso de presentar la constitución de un fideicomiso como mecanismo de garantía de fiel cumplimiento del contrato, en un plazo no mayor a veinte días hábiles contabilizados desde el día siguiente de perfeccionado el mismo, en el marco del artículo 116 del Reglamento de la Ley N° 32069, Ley General de Contrataciones Públicas, aprobado por Decreto Supremo N° 009-2025-EF.

[CONSIGNAR CIUDAD Y FECHA]

.....
Firma, nombres y apellidos del postor o representante legal o común, según corresponda

Advertencia

El fideicomiso es aplicable, de acuerdo con los artículos 116 y 138 del Reglamento de la Ley N° 32069, Ley General de Contrataciones Públicas, aprobado por Decreto Supremo N° 009-2025-EF, siempre que el plazo de la ejecución contractual sea mayor a noventa días calendario.

Advertencia

En el caso de procedimientos por relación de ítems o tramos, cuando la obra se ejecute fuera de la provincia de Lima y Callao y ítem o tramo o ítems o tramos no supere los S/ 900,000.00 (novecientos mil y 00/100 soles) debe considerarse el siguiente anexo:

ANEXO N° 9

**SOLICITUD DE BONIFICACIÓN DEL DIEZ POR CIENTO (10%) POR OBRAS EJECUTADAS FUERA DE LA PROVINCIA DE LIMA Y CALLAO
(DE SER EL CASO, SOLO PRESENTAR ESTA SOLICITUD EN EL ÍTEM O TRAMO [CONSIGNAR EL N° DEL ÍTEM O TRAMO O ÍTEM O TRAMOS CUYA CUANTÍA NO SUPERE S/ 900,000.00 (NOVECIENTOS MIL Y 00/100 SOLES)]**

Señores

EVALUADORES

LICITACIÓN PÚBLICA DE OBRAS N° [CONSIGNAR NOMENCLATURA DEL PROCEDIMIENTO DE SELECCIÓN]

Presente. -

Mediante el presente el suscrito, postor y/o Representante Legal de **[CONSIGNAR EN CASO DE SER PERSONA JURIDICA]**, solicito la asignación de la bonificación del diez por ciento (10%) sobre el puntaje total en **[CONSIGNAR EL ÍTEM O TRAMO O ÍTEM O TRAMOS, SEGÚN CORRESPONDA, EN LOS QUE SE SOLICITA LA BONIFICACIÓN]** debido a que el domicilio de mi representada se encuentra ubicado en la provincia o provincia colindante donde se ejecuta la obra.

[CONSIGNAR CIUDAD Y FECHA]

.....
Firma, nombres y apellidos del postor o representante legal, según corresponda

Importante para la entidad contratante

- Para asignar la bonificación, los evaluadores, verifican el domicilio consignado por el postor en el Registro Nacional de Proveedores (RNP).
- Para que el postor pueda acceder a la bonificación, debe cumplir con las condiciones establecidas en

el numeral 75.6 del artículo 75 del Reglamento.

- *En el caso de diseño y construcción la bonificación se aplica si la cuantía del diseño no supera los S/ 200 000,00 (doscientos mil y 00/100 Soles) y la cuantía del componente obra no supera los S/ 900 000,00 (novecientos mil y 00/100 Soles).*

Esta nota debe ser eliminada una vez culminada la elaboración de bases

Advertencia

Cuando se trate de consorcios, la declaración jurada es la siguiente:

ANEXO N° 9

SOLICITUD DE BONIFICACIÓN DEL DIEZ POR CIENTO (10%) POR OBRAS EJECUTADAS FUERA DE LA PROVINCIA DE LIMA Y CALLAO (DE SER EL CASO, SOLO PRESENTAR ESTA SOLICITUD EN EL ÍTEM O TRAMO O ÍTEMS O TRAMOS [CONSIGNAR EL N° DEL ÍTEM O TRAMO O ÍTEMS O TRAMOS CUYA CUANTÍA NO SUPERE S/ 900,000.00 (NOVECIENTOS MIL Y 00/100 SOLES)]

Señores

EVALUADORES

LICITACIÓN PÚBLICA DE OBRAS N° [CONSIGNAR NOMENCLATURA DEL PROCEDIMIENTO DE SELECCIÓN]

Presente.-

Mediante el presente el que se suscribe, [...], representante común del consorcio **[CONSIGNAR EL NOMBRE DEL CONSORCIO]**, solicito la asignación de la bonificación del diez por ciento (10%) sobre el puntaje total en **[CONSIGNAR EL ÍTEM O TRAMO O ÍTEMS O TRAMOS, SEGÚN CORRESPONDA, EN LOS QUE SE SOLICITA LA BONIFICACIÓN]** debido a que los domicilios de todos los integrantes del consorcio se encuentran ubicados en la provincia o provincias colindantes donde se ejecuta la obra.

[CONSIGNAR CIUDAD Y FECHA]

.....
**Firma, nombres y apellidos del representante
común del consorcio**

Importante para la entidad contratante

- Para asignar la bonificación, los evaluadores verifican el domicilio consignado de los integrantes del consorcio, en el Registro Nacional de Proveedores (RNP).
- Para que un consorcio pueda acceder a la bonificación, cada uno de sus integrantes debe cumplir con las condiciones establecidas en el numeral 75.6 del artículo 75 del Reglamento.
-

Esta nota debe ser eliminada una vez culminada la elaboración de bases.

ANEXO N° 10

ELECCIÓN DE INSTITUCIÓN ARBITRAL

(DOCUMENTO A PRESENTAR PARA EL PERFECCIONAMIENTO DEL CONTRATO)

Señores

EVALUADORES

licitación pública de obras N° [CONSIGNAR NOMENCLATURA DEL PROCEDIMIENTO DE SELECCIÓN]

Presente.-

El que se suscribe, [.....], postor adjudicado y/o representante legal de **[CONSIGNAR EN CASO DE SER PERSONA JURÍDICA]**, identificado con **[CONSIGNAR TIPO DE DOCUMENTO DE IDENTIDAD]** N° **[CONSIGNAR NÚMERO DE DOCUMENTO DE IDENTIDAD]**, elijo la institución arbitral del listado proporcionado por la entidad contratante:

[RELLENAR LA RAZON SOCIAL DE LA INSTITUCIÓN ARBITRAL ELEGIDA, DE ACUERDO AL LISTADO DEL NUMERAL 3.12 DEL CAPÍTULO III DE LA SECCIÓN ESPECÍFICA DE LAS BASES]

[CONSIGNAR CIUDAD Y FECHA]

.....
Firma, nombres y apellidos del postor o representante legal o común, según corresponda

ANEXO N° 11

EXPERIENCIA DEL POSTOR EN LA ESPECIALIDAD

Señores
EVALUADORES
LICITACIÓN PÚBLICA DE OBRAS N° [CONSIGNAR NOMENCLATURA DEL PROCEDIMIENTO DE SELECCIÓN]
Presente.-

Mediante el presente, el suscrito detalla lo siguiente como EXPERIENCIA EN OBRAS DE LA ESPECIALIDAD:

Nº	CLIENTE	ESPECIALIDAD	SUBESPECIALIDAD	Nº CONTRATO / O/C / COMPROBANTE DE PAGO	FECHA DEL CONTRATO O CP ²⁹	FECHA DE LA CONFORMIDAD DE SER EL CASO	EXPERIENCIA PROVENIENTE DE:	MONEDA	IMPORTE ³⁰	TIPO DE CAMBIO VENTA ³¹	MONTO FACTURADO ACUMULADO ³²
1											
2											
3											
4											
5											
6											
7											
8											
9											

²⁹ Se refiere a la fecha de suscripción del contrato.
³⁰ Se refiere al monto del contrato ejecutado incluido adicionales y reducciones, de ser el caso.
³¹ El tipo de cambio venta debe corresponder al publicado por la SBS correspondiente a la fecha de suscripción del contrato.
³² Consignar en la moneda establecida para la cuantía.



Nº	CLIENTE	ESPECIALIDAD	SUBESPECIALIDAD	Nº CONTRATO / O/C / COMPROBANTE DE PAGO	FECHA DEL CONTRATO O CP ²⁹	FECHA DE LA CONFORMIDAD DE SER EL CASO	EXPERIENCIA PROVENIENTE DE:	MONEDA	IMPORTE ³⁰	TIPO DE CAMBIO VENTA ³¹	MONTO FACTURADO ACUMULADO ³²
10											
TOTAL											

[CONSIGNAR CIUDAD Y FECHA]

.....
Firma, nombres y apellidos del postor o representante legal o común, según corresponda

Advertencia

Si el titular de la experiencia no es el postor, consignar si dicha experiencia corresponde a la matriz en caso de que el postor sea sucursal considerando que ambas constituyen la misma persona jurídica conforme a lo previsto en el artículo 396 de la Ley N° 26887, Ley General de Sociedades, o fue transmitida por reorganización societaria, debiendo acompañar la documentación sustentatoria correspondiente. Del mismo modo, en aplicación de lo previsto en la mencionada Ley, en una operación de reorganización societaria que comprende tanto una fusión como una escisión, la sociedad resultante podrá acreditar como suya la experiencia de la sociedad incorporada o absorbida, que se extingue producto de la fusión; asimismo, si en virtud de la escisión se transfiere un bloque patrimonial consistente en una línea de negocio completa, la sociedad resultante podrá acreditar como suya la experiencia de la sociedad escindida, correspondiente a la línea de negocio transmitida. De esta manera, la sociedad resultante podrá emplear la experiencia transmitida, como consecuencia de la reorganización societaria antes descrita, en los futuros procesos de selección en los que participe.



ANEXO N° 12

**AUTORIZACIÓN DE NOTIFICACIONES DURANTE LA EJECUCIÓN CONTRACTUAL
MEDIANTE CORREO ELECTRÓNICO**

(DOCUMENTO A PRESENTAR PARA EL PERFECCIONAMIENTO DEL CONTRATO)

Señores

EVALUADORES

**LICITACIÓN PÚBLICA DE OBRAS N° [CONSIGNAR NOMENCLATURA DEL PROCEDIMIENTO DE
SELECCIÓN]**

Presente.-

El que se suscribe, [.....], postor adjudicado y/o representante legal de **[CONSIGNAR EN CASO DE SER PERSONA JURÍDICA]**, identificado con **[CONSIGNAR TIPO DE DOCUMENTO DE IDENTIDAD] N° [CONSIGNAR NÚMERO DE DOCUMENTO DE IDENTIDAD]**, autorizo que durante la ejecución del contrato se me notifique al correo electrónico **[INDICAR EL CORREO ELECTRÓNICO]**.

[CONSIGNAR CIUDAD Y FECHA]

.....
Firma, nombres y apellidos del postor o
representante legal o común, según
corresponda

ANEXO N° 13

DECLARACIÓN JURADA DE CUMPLIMIENTO DE CONDICIONES PARA LA APLICACIÓN DE LA EXONERACIÓN DEL IGV

Señores

EVALUADORES

LICITACIÓN PÚBLICA DE OBRAS N° [CONSIGNAR NOMENCLATURA DEL PROCEDIMIENTO DE SELECCIÓN]

Presente.-

Mediante el presente el suscrito, postor y/o representante legal de **[CONSIGNAR EN CASO DE SER PERSONA JURÍDICA]**, declaro bajo juramento que gozo del beneficio de la exoneración del IGV previsto en la Ley N° 27037, Ley de Promoción de la Inversión en la Amazonía, dado que cumpla con las condiciones siguientes:

- 1.- Que el domicilio fiscal de la empresa³³ se encuentra ubicada en la Amazonía y coincide con el lugar establecido como sede central (donde tiene su administración y lleva su contabilidad);
- 2.- Que la empresa se encuentra inscrita en las Oficinas Registrales de la Amazonía (exigible en caso de personas jurídicas);
- 3.- Que, al menos el setenta por ciento (70%) de los activos fijos de la empresa se encuentran en la Amazonía; y
- 4.- Que la empresa no tiene producción fuera de la Amazonía.³⁴

[CONSIGNAR CIUDAD Y FECHA]

.....
Firma, nombres y apellidos del postor o representante legal, según corresponda

Advertencia

Cuando se trate de consorcios, esta declaración jurada será presentada por cada uno de los integrantes del consorcio, salvo que se trate de consorcios con contabilidad independiente, en cuyo caso debe ser suscrita por el representante común, debiendo indicar su condición de consorcio con contabilidad independiente y el número de RUC del consorcio.

³³ En el artículo 1 del "Reglamento de las Disposiciones Tributarias contenidas en la Ley de Promoción de la Inversión en la Amazonía" se define como "empresa" a las "Personas naturales, sociedades conyugales, sucesiones indivisas y personas consideradas jurídicas por la Ley del Impuesto a la Renta, generadoras de rentas de tercera categoría, ubicadas en la Amazonía. Las sociedades conyugales son aquellas que ejerzan la opción prevista en el Artículo 16 de la Ley del Impuesto a la Renta."

³⁴ En caso de empresas de comercialización, no consignar esta condición.

ANEXO N° 14
DECLARACIÓN JURADA DE ACTUALIZACIÓN DE DESAFECTACIÓN DE
IMPEDIMENTO

(Documento a presentar para el perfeccionamiento del contrato)

Señores

DEPENDENCIA ENCARGADA DE LAS CONTRATACIONES

LICITACIÓN PÚBLICA DE OBRAS N° [CONSIGNAR NOMENCLATURA DEL PROCEDIMIENTO DE SELECCIÓN]

PROCEDIMIENTO]

Presente.-

El que suscribe, [...], postor y/o representante legal de [CONSIGNAR EN CASO DE SER PERSONA JURÍDICA], identificado con **[CONSIGNAR TIPO DE DOCUMENTO DE IDENTIDAD] N° [CONSIGNAR NÚMERO DE DOCUMENTO DE IDENTIDAD]**, con poder inscrito en la localidad de [CONSIGNAR EN CASO DE SER PERSONA JURÍDICA] en la Ficha N° **[CONSIGNAR EN CASO DE SER PERSONA JURÍDICA]** Asiento N° **[CONSIGNAR EN CASO DE SER PERSONA JURÍDICA]**, **declaro que tengo los siguientes parientes³⁵, los cuales cuentan con impedimento de carácter personal³⁶ de conformidad con el numeral 1 del párrafo 30.1 del artículo 30 de la Ley N° 32069, de acuerdo a lo siguiente:**

NOMBRE DEL PARIENTE 1 [...] con DNI [...] con CARGO [...] en la ENTIDAD [...] que a la fecha de la presente declaración es un impedido de carácter personal del Tipo [CONSIGNAR 1A, 1B, 1C, 1D, 1E, 1F, y 1G, según corresponda] de conformidad con el numeral 1 del artículo 30.1 de la Ley.

NOMBRE DEL PARIENTE 2 [...] con DNI [...] con CARGO [...] en la ENTIDAD [...] que a la fecha de la presente declaración es un impedido de carácter personal del Tipo [CONSIGNAR 1A, 1B, 1C, 1D, 1E, 1F, y 1G, según corresponda] de conformidad con el numeral 1 del artículo 30.1 de la Ley.

Sin perjuicio de ello, **DECLARO BAJO JURAMENTO** lo siguiente:

A la fecha me encuentro exceptuado del impedimento por razón de parentesco, en razón de [INDICAR SUPUESTO: HABER SUSCRITO UN CONTRATO DERIVADO DE UN PROCEDIMIENTO DE SELECCIÓN COMPETITIVO O NO COMPETITIVO / HABER EJECUTADO CUATRO CONTRATOS MENORES EN EL MISMO TIPO DE OBJETO AL QUE POSTULA] dentro de los dos años previos a la convocatoria del procedimiento de selección, contratación directa o a la adjudicación de un contrato menor] conforme al inciso 2 del numeral 30.1 del artículo 30 de la Ley N° 32069³⁷, Ley General de Contrataciones Públicas, lo cual acredito de conformidad con el numeral 39.4 del artículo 39 del Reglamento de la Ley N° 32069, Ley General de Contrataciones del Públicas, aprobado por Decreto Supremo N° 009-2025-EF.

En ese sentido, mediante el presente cumplo con presentar la acreditación documental correspondiente:

[CONSIGNAR EL DETALLE DE LOS DOCUMENTOS CORRESPONDIENTES]

[CONSIGNAR CIUDAD Y FECHA]

³⁵ Se entiende pariente a aquellos hasta el segundo grado de consanguinidad y segundo de afinidad, lo que incluye al cónyuge, al conviviente, y al progenitor del hijo.

³⁶ Aplicables a autoridades, funcionarios o servidores públicos de acuerdo con lo que señala la Ley N° 32069.

³⁷ Conforme el numeral 2 "Impedimentos en razón del parentesco" del numeral 30.1 del artículo 30 de la Ley N° 32069, Ley General de Contrataciones Públicas.

.....
**Firma, nombres y apellidos del postor o
representante legal, según corresponda**

ANEXO N° 15

DECLARACIÓN JURADA

Señores

EVALUADORES

LICITACIÓN PÚBLICA DE OBRAS N° [CONSIGNAR NOMENCLATURA DEL PROCEDIMIENTO DE SELECCIÓN]

Presente.-

Mediante el presente el suscrito, postor y/o representante legal de **[CONSIGNAR EN CASO DE SER PERSONA JURÍDICA]**, declaro que la experiencia que acredito de la **empresa [CONSIGNAR LA DENOMINACIÓN DE LA PERSONA JURÍDICA]** como consecuencia de una reorganización societaria, no se encuentra en el supuesto establecido en el numeral 72.3 del artículo 72 del Reglamento de la Ley N° 32069, Ley General de Contrataciones Públicas, aprobado mediante Decreto Supremo N° 009-2025-EF.

[CONSIGNAR CIUDAD Y FECHA]

.....
Firma, nombres y apellidos del postor o representante legal, según corresponda

Advertencia

A efectos de cautelar la veracidad de esta declaración, el postor puede verificar la información de la Relación de Proveedores Sancionados por el Tribunal de Contrataciones Públicas con Sanción Vigente en <http://portal.osce.gob.pe/rmp/content/relación-de-proveedores-sancionados>. También le asiste dicha facultad a la dependencia encargada de las contrataciones o al órgano de la entidad contratante al que se le haya asignado la función de verificación de la oferta presentada por el postor ganador de la buena pro.

ANEXO N° 16³⁸

DECLARACIÓN JURADA SOBRE INAPLICACIÓN DEL IMPEDIMENTO TIPO 4.D DEL INCISO 4 DEL NUMERAL 30.1 DEL ARTÍCULO 30 DE LA LEY N° 32069 REFERIDO A LA INSCRIPCIÓN EN EL REGISTRO DE DEUDORES ALIMENTARIOS MOROSOS – REDAM

(Documento a presentar para el perfeccionamiento del contrato)

Señores

EVALUADORES

LICITACIÓN PÚBLICA PARA BIENES N° [CONSIGNAR NOMENCLATURA DEL PROCEDIMIENTO DE SELECCIÓN]

Presente.-

El que suscribe, [.....], postor y/o apoderado de **[CONSIGNAR EL NOMBRE DE LA PERSONA NATURAL QUE OTORGA EL PODER, DE SER EL CASO]**, identificado con **[CONSIGNAR TIPO DE DOCUMENTO DE IDENTIDAD] N° [CONSIGNAR NÚMERO DE DOCUMENTO DE IDENTIDAD]**, con poder inscrito en la localidad de **[CONSIGNAR EN CASO DE CONTAR CON APODERADO]** en la Ficha N° **[CONSIGNAR EN CASO DE CONTAR CON APODERADO]** Asiento N° **[CONSIGNAR EN CASO DE CONTAR CON APODERADO]**, **DECLARO BAJO JURAMENTO** que no me resulta aplicable el impedimento Tipo 4.D del inciso 4 del numeral 30.1 del artículo 30 de la Ley, referido a las personas inscritas en el Registro de Deudores Alimentarios Morosos del Poder Judicial (Redam), considerando lo siguiente:

[EL PROVEEDOR DEBE CONSIGNAR LA INFORMACIÓN SÓLO UNA DE LAS OPCIONES QUE SE ESTABLECEN A CONTINUACIÓN, SEGÚN SEA EL CASO]:

- Que, se ha remitido el/la **[CONSIGNAR LA DENOMINACIÓN EXACTA DEL DOCUMENTO REMITIDO POR EL PROVEEDOR AL JUZGADO A CARGO DEL PROCESO DE ALIMENTOS]** con fecha de recepción **[CONSIGNAR FECHA DE RECEPCIÓN]** dirigido/a al **[CONSIGNAR LOS DATOS DE IDENTIFICACIÓN DEL JUZGADO A CARGO DEL PROCESO DE ALIMENTOS QUE CORRESPONDA]**, mediante el cual se informó la cancelación de la deuda alimentaria derivada del proceso de alimentos seguido por **[CONSIGNAR LOS DATOS DE LA PARTE DEMANDANTE DEL PROCESO DE ALIMENTOS]**, la cual tiene carácter de declaración jurada, para lo cual me sujeto al principio de presunción de veracidad. Se adjunta el cargo de recepción del indicado documento.

Que, sí me encuentro en el registro de deudores alimentario moroso, por lo que; autorizo se me descuenta del pago que me corresponde como contraprestación del contrato derivado del presente procedimiento de selección, el monto de la pensión mensual fijada en el proceso de alimentos seguido por **[CONSIGNAR LOS DATOS DE LA PARTE DEMANDANTE DEL PROCESO DE ALIMENTOS]** ante el **[CONSIGNAR LOS DATOS DE IDENTIFICACIÓN DEL JUZGADO CORRESPONDIENTE]**, para lo cual adjunto:

- a) La sentencia emitida por el **[CONSIGNAR LOS DATOS DE IDENTIFICACIÓN DEL JUZGADO A CARGO DEL PROCESO DE ALIMENTOS QUE CORRESPONDA]** en el trámite del proceso de alimentos seguido en el expediente **[CONSIGNAR EL NÚMERO DE EXPEDIENTE JUDICIAL]**

³⁸ De conformidad con lo previsto en el numeral 39.2 del artículo 39 del Reglamento de la Ley N° 32069, Ley General de Contrataciones Públicas.

La información complementaria solicitada por la entidad contratante para realizar el descuento, la que comprende lo siguiente: **[LA ENTIDAD CONTRATANTE DEBE CONSIGNAR LA INFORMACIÓN QUE REQUIERA DEL PROVEEDOR PARA HACER EFECTIVO EL DESCUENTO]**

[CONSIGNAR CIUDAD Y FECHA]

.....
**Firma, nombres y apellidos del postor o
apoderado, según corresponda**

ANEXO N° 17

ELECCIÓN DE CENTRO DE ADMINISTRACIÓN DE LA JPRD

(DOCUMENTO A PRESENTAR PARA EL PERFECCIONAMIENTO DEL CONTRATO)

Señores

EVALUADORES

LICITACIÓN PÚBLICA DE OBRAS N° [CONSIGNAR NOMENCLATURA DEL PROCEDIMIENTO DE SELECCIÓN]

Presente.-

El que se suscribe, [.....], postor adjudicado y/o representante legal de **[CONSIGNAR EN CASO DE SER PERSONA JURÍDICA]**, identificado con **[CONSIGNAR TIPO DE DOCUMENTO DE IDENTIDAD]** N° **[CONSIGNAR NÚMERO DE DOCUMENTO DE IDENTIDAD]**, elijo el Centro de Administración de la JPRD del listado proporcionado por la entidad contratante:

[RELLENAR LA RAZON SOCIAL DE LA INSTITUCIÓN ARBITRAL ELEGIDA, DE ACUERDO AL LISTADO DEL NUMERAL 3.12 DEL CAPÍTULO III DE LA SECCIÓN ESPECÍFICA DE LAS BASES]

[CONSIGNAR CIUDAD Y FECHA]

.....
Firma, nombres y apellidos del postor o representante legal o común, según corresponda