

BASES ESTÁNDAR DE ADJUDICACIÓN SIMPLIFICADA PARA LA CONTRATACIÓN DE BIENES

Aprobado mediante Directiva N° 001-2019-OSCE/CD



SUB DIRECCIÓN DE NORMATIVIDAD – DIRECCIÓN TÉCNICO NORMATIVA
ORGANISMO SUPERVISOR DE LAS CONTRATACIONES DEL ESTADO - OSCE



SIMBOLOGÍA UTILIZADA:

N°	Símbolo	Descripción
1	[ABC] / [.....]	La información solicitada dentro de los corchetes sombreados debe ser completada por la Entidad durante la elaboración de las bases.
2	[ABC] / [.....]	Es una indicación, o información que deberá ser completada por la Entidad con posterioridad al otorgamiento de la buena pro para el caso específico de la elaboración de la PROFORMA DEL CONTRATO; o por los proveedores, en el caso de los ANEXOS de la oferta.
3	Importante • Abc	Se refiere a consideraciones importantes a tener en cuenta por el órgano encargado de las contrataciones o comité de selección, según corresponda y por los proveedores.
4	Advertencia • Abc	Se refiere a advertencias a tener en cuenta por el órgano encargado de las contrataciones o comité de selección, según corresponda y por los proveedores.
5	Importante para la Entidad • Xyz	Se refiere a consideraciones importantes a tener en cuenta por el órgano encargado de las contrataciones o comité de selección, según corresponda, y deben ser eliminadas una vez culminada la elaboración de las bases.

CARACTERÍSTICAS DEL DOCUMENTO:

Las bases estándar deben ser elaboradas en formato WORD, y deben tener las siguientes características:

N°	Características	Parámetros
1	Márgenes	Superior : 2.5 cm Inferior: 2.5 cm Izquierda: 2.5 cm Derecha: 2.5 cm
2	Fuente	Arial
3	Estilo de Fuente	Normal: Para el contenido en general Cursiva: Para el encabezado y pie de página Para las Consideraciones importantes (Ítem 3 del cuadro anterior)
4	Color de Fuente	Automático: Para el contenido en general Azul : Para las Consideraciones importantes (Ítem 3 del cuadro anterior)
5	Tamaño de Letra	16 : Para las dos primeras hojas de las Secciones General y Específica 11 : Para el nombre de los Capítulos. 10 : Para el cuerpo del documento en general 9 : Para el encabezado y pie de página Para el contenido de los cuadros, pudiendo variar, según la necesidad 8 : Para las Notas al pie
6	Alineación	Justificada: Para el contenido en general y notas al pie. Centrada : Para la primera página, los títulos de las Secciones y nombres de los Capítulos)
7	Interlineado	Sencillo
8	Espaciado	Anterior : 0 Posterior : 0
9	Subrayado	Para los nombres de las Secciones y para resaltar o hacer hincapié en algún concepto

INSTRUCCIONES DE USO:

- Una vez registrada la información solicitada dentro de los corchetes sombreados en gris, el texto deberá quedar en letra tamaño 10, con estilo normal, sin formato de negrita y sin sombrear.
- La nota **IMPORTANTE** no puede ser modificada ni eliminada en la Sección General. En el caso de la Sección Específica debe seguirse la instrucción que se indica en dicha nota.

Elaboradas en enero de 2019
Modificadas en marzo 2019, junio 2019, diciembre 2019, julio 2020, julio y diciembre 2021, junio y octubre de 2022

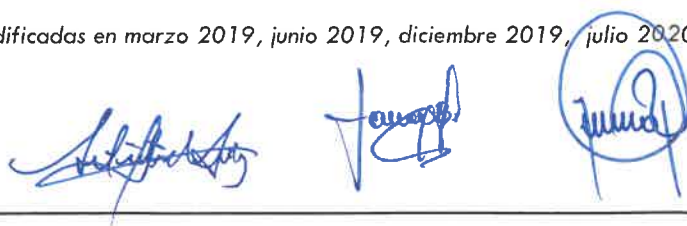



**BASES ESTÁNDAR DE ADJUDICACIÓN SIMPLIFICADA
PARA LA CONTRATACIÓN DE BIENES**

ADJUDICACIÓN SIMPLIFICADA N° 011-2024-CS-UNJFSC

PRIMERA CONVOCATORIA

CONTRATACIÓN DE BIENES

**ADQUISICIÓN DE VESTUARIO INSTITUCIONAL (VERANO E
INVIERNO) AÑO 2024 - MEJORA DE CONDICIONES DE
TRABAJO Y NEGOCIACIÓN COLECTIVA
DESCENTRALIZADA PARA LOS SERVIDORES
ADMINISTRATIVOS**

AGOSTO - 2024



DEBER DE COLABORACIÓN

La Entidad y todo proveedor que se someta a las presentes Bases, sea como participante, postor y/o contratista, deben conducir su actuación conforme a los principios previstos en la Ley de Contrataciones del Estado.

En este contexto, se encuentran obligados a prestar su colaboración al OSCE y a la Secretaría Técnica de la Comisión de Defensa de la Libre Competencia del INDECOPI, en todo momento según corresponda a sus competencias, a fin de comunicar presuntos casos de fraude, colusión y corrupción por parte de los funcionarios y servidores de la Entidad, así como los proveedores y demás actores que participan en el proceso de contratación.

De igual forma, deben poner en conocimiento del OSCE y a la Secretaría Técnica de la Comisión de Defensa de la Libre Competencia del INDECOPI los indicios de conductas anticompetitivas que se presenten durante el proceso de contratación, en los términos del Decreto Legislativo N° 1034, "Ley de Represión de Conductas Anticompetitivas", o norma que la sustituya, así como las demás normas de la materia.

La Entidad y todo proveedor que se someta a las presentes Bases, sea como participante, postor y/o contratista del proceso de contratación deben permitir al OSCE o a la Secretaría Técnica de la Comisión de Defensa de la Libre Competencia del INDECOPI el acceso a la información referida a las contrataciones del Estado que sea requerida, prestar testimonio o absolución de posiciones que se requieran, entre otras formas de colaboración.



SECCIÓN GENERAL

DISPOSICIONES COMUNES DEL PROCEDIMIENTO DE SELECCIÓN

(ESTA SECCIÓN NO DEBE SER MODIFICADA EN NINGÚN EXTREMO, BAJO SANCIÓN DE NULIDAD)



CAPÍTULO I ETAPAS DEL PROCEDIMIENTO DE SELECCIÓN

1.1. REFERENCIAS

Cuando en el presente documento se mencione la palabra Ley, se entiende que se está haciendo referencia a la Ley N° 30225, Ley de Contrataciones del Estado, y cuando se mencione la palabra Reglamento, se entiende que se está haciendo referencia al Reglamento de la Ley de Contrataciones del Estado aprobado por Decreto Supremo N° 344-2018-EF.

Las referidas normas incluyen sus respectivas modificaciones, de ser el caso.

1.2. CONVOCATORIA

Se realiza a través de su publicación en el SEACE de conformidad con lo señalado en el artículo 54 del Reglamento, en la fecha señalada en el calendario del procedimiento de selección, debiendo adjuntar las bases y resumen ejecutivo.

1.3. REGISTRO DE PARTICIPANTES

El registro de participantes se realiza conforme al artículo 55 del Reglamento. En el caso de un consorcio, basta que se registre uno (1) de sus integrantes.

Importante

- *Para registrarse como participante en un procedimiento de selección convocado por las Entidades del Estado Peruano, es necesario que los proveedores cuenten con inscripción vigente y estar habilitados ante el Registro Nacional de Proveedores (RNP) que administra el Organismo Supervisor de las Contrataciones del Estado (OSCE). Para obtener mayor información, se puede ingresar a la siguiente dirección electrónica: www.rnp.gob.pe.*
- *Los proveedores que deseen registrar su participación deben ingresar al SEACE utilizando su Certificado SEACE (usuario y contraseña). Asimismo, deben observar las instrucciones señaladas en el documento de orientación "Guía para el registro de participantes electrónico" publicado en <https://www2.seace.gob.pe/>.*
- *En caso los proveedores no cuenten con inscripción vigente en el RNP y/o se encuentren inhabilitados o suspendidos para ser participantes, postores y/o contratistas, el SEACE restringirá su registro, quedando a potestad de estos intentar nuevamente registrar su participación en el procedimiento de selección en cualquier otro momento, dentro del plazo establecido para dicha etapa, siempre que haya obtenido la vigencia de su inscripción o quedado sin efecto la sanción que le impuso el Tribunal de Contrataciones del Estado.*

1.4. FORMULACIÓN DE CONSULTAS Y OBSERVACIONES A LAS BASES

La formulación de consultas y observaciones a las bases se efectúa de conformidad con lo establecido en los numerales 72.1 y 72.2 del artículo 72 del Reglamento, así como el literal a) del artículo 89 del Reglamento.

Importante

No pueden formularse consultas ni observaciones respecto del contenido de una ficha de homologación aprobada. Las consultas y observaciones que se formulen sobre el particular, se tienen como no presentadas.



1.5. ABSOLUCIÓN DE CONSULTAS, OBSERVACIONES E INTEGRACIÓN DE BASES

La absolución de consultas, observaciones e integración de las bases se realizan conforme a las disposiciones previstas en el numeral 72.4 del artículo 72 del Reglamento y el literal a) del artículo 89 del Reglamento.

Importante

- ☐ No se absolverán consultas y observaciones a las bases que se presenten en forma física.
- ☐ Cuando exista divergencia entre lo indicado en el pliego de absolución de consultas y observaciones y la integración de bases, prevalece lo absuelto en el referido pliego; sin perjuicio, del deslinde de responsabilidades correspondiente.

1.6. FORMA DE PRESENTACIÓN DE OFERTAS

Las ofertas se presentan conforme lo establecido en el artículo 59 y en el artículo 90 del Reglamento.

Las declaraciones juradas, formatos o formularios previstos en las bases que conforman la oferta deben estar debidamente firmados por el postor (firma manuscrita o digital, según la Ley N° 27269, Ley de Firmas y Certificados Digitales¹). Los demás documentos deben ser visados por el postor. En el caso de persona jurídica, por su representante legal, apoderado o mandatario designado para dicho fin y, en el caso de persona natural, por este o su apoderado. No se acepta el pegado de la imagen de una firma o visto. Las ofertas se presentan foliadas.

Importante

- ☐ Los formularios electrónicos que se encuentran en el SEACE y que los proveedores deben llenar para presentar sus ofertas, tienen carácter de declaración jurada.
- ☐ En caso la información contenida en los documentos escaneados que conforman la oferta no coincida con lo declarado a través del SEACE, prevalece la información declarada en los documentos escaneados.
- ☐ No se tomarán en cuenta las ofertas que se presenten en físico a la Entidad.

1.7. PRESENTACIÓN Y APERTURA DE OFERTAS

El participante presentará su oferta de manera electrónica a través del SEACE, desde las 00:01 horas hasta las 23:59 horas del día establecido para el efecto en el cronograma del procedimiento; adjuntando el archivo digitalizado que contenga los documentos que conforman la oferta de acuerdo a lo requerido en las bases.

El participante debe verificar antes de su envío, bajo su responsabilidad, que el archivo pueda ser descargado y su contenido sea legible.

Importante

Los integrantes de un consorcio no pueden presentar ofertas individuales ni conformar más de un consorcio en un procedimiento de selección, o en un determinado ítem cuando se trate de procedimientos de selección según relación de ítems.

En la apertura electrónica de la oferta, el órgano encargado de las contrataciones o el comité de selección, según corresponda, verifica la presentación de lo exigido en la sección específica

¹ Para mayor información sobre la normativa de firmas y certificados digitales ingresar a: <https://www.indecopi.gob.pe/web/firmas-digitales/firmar-y-certificados-digitales>



de las bases de conformidad con el numeral 73.2 del artículo 73 del Reglamento y determina si las ofertas responden a las características y/o requisitos funcionales y condiciones de las Especificaciones Técnicas, detallados en la sección específica de las bases. De no cumplir con lo requerido, la oferta se considera no admitida.

1.8. EVALUACIÓN DE LAS OFERTAS

La evaluación de las ofertas se realiza conforme a lo establecido en el numeral 74.1 y el literal a) del numeral 74.2 del artículo 74 del Reglamento.

En el supuesto de que dos (2) o más ofertas empaten, la determinación del orden de prelación de las ofertas empatadas se efectúa siguiendo estrictamente el orden establecido en el numeral 91.1 del artículo 91 del Reglamento.

El desempate mediante sorteo se realiza de manera electrónica a través del SEACE.

1.9. CALIFICACIÓN DE OFERTAS

La calificación de las ofertas se realiza conforme a lo establecido en los numerales 75.1 y 75.2 del artículo 75 del Reglamento.

1.10. SUBSANACIÓN DE LAS OFERTAS

La subsanación de las ofertas se sujeta a lo establecido en el artículo 60 del Reglamento. El plazo que se otorgue para la subsanación no puede ser inferior a un (1) día hábil.

La solicitud de subsanación se realiza de manera electrónica a través del SEACE y será remitida al correo electrónico consignado por el postor al momento de realizar su inscripción en el RNP, siendo su responsabilidad el permanente seguimiento de las notificaciones a dicho correo. La notificación de la solicitud se entiende efectuada el día de su envío al correo electrónico.

La presentación de las subsanaciones se realiza a través del SEACE. No se tomará en cuenta la subsanación que se presente en físico a la Entidad.

1.11. RECHAZO DE LAS OFERTAS

Previo al otorgamiento de la buena pro, el órgano encargado de las contrataciones o el comité de selección, según corresponda, revisa las ofertas económicas que cumplen los requisitos de calificación, de conformidad con lo establecido para el rechazo de ofertas, previsto en el artículo 68 del Reglamento, de ser el caso.

De rechazarse alguna de las ofertas calificadas, el órgano encargado de las contrataciones o el comité de selección, según corresponda, revisa el cumplimiento de los requisitos de calificación de los postores que siguen en el orden de prelación, en caso las hubiere.

1.12. OTORGAMIENTO DE LA BUENA PRO

Definida la oferta ganadora, el órgano encargado de las contrataciones o el comité de selección, según corresponda, otorga la buena pro mediante su publicación en el SEACE, incluyendo el cuadro comparativo y las actas debidamente motivadas de los resultados de la admisión, no admisión, evaluación, calificación, descalificación, rechazo y el otorgamiento de la buena pro.



1.13. CONSENTIMIENTO DE LA BUENA PRO

Cuando se hayan presentado dos (2) o más ofertas, el consentimiento de la buena pro se produce a los cinco (5) días hábiles siguientes de la notificación de su otorgamiento, sin que los postores hayan ejercido el derecho de interponer el recurso de apelación.

En caso que se haya presentado una sola oferta, el consentimiento de la buena pro se produce el mismo día de la notificación de su otorgamiento.

El consentimiento del otorgamiento de la buena pro se publica en el SEACE al día hábil siguiente de producido.

Importante

Una vez consentido el otorgamiento de la buena pro, el órgano encargado de las contrataciones o el órgano de la Entidad al que se haya asignado tal función realiza la verificación de la oferta presentada por el postor ganador de la buena pro conforme lo establecido en el numeral 64.6 del artículo 64 del Reglamento.



CAPÍTULO II SOLUCIÓN DE CONTROVERSIAS DURANTE EL PROCEDIMIENTO DE SELECCIÓN

2.1. RECURSO DE APELACIÓN

A través del recurso de apelación se pueden impugnar los actos dictados durante el desarrollo del procedimiento de selección hasta antes del perfeccionamiento del contrato.

El recurso de apelación se presenta ante la Entidad convocante, y es conocido y resuelto por su Titular, cuando el valor estimado sea igual o menor a cincuenta (50) UIT. Cuando el valor estimado sea mayor a dicho monto, el recurso de apelación se presenta ante y es resuelto por el Tribunal de Contrataciones del Estado.

En los procedimientos de selección según relación de ítems, el valor estimado total del procedimiento determina ante quién se presenta el recurso de apelación.

Los actos que declaren la nulidad de oficio, la cancelación del procedimiento de selección y otros actos emitidos por el Titular de la Entidad que afecten la continuidad de este, se impugnan ante el Tribunal de Contrataciones del Estado.

Importante

Una vez otorgada la buena pro, el órgano encargado de las contrataciones o el comité de selección, según corresponda, está en la obligación de permitir el acceso de los participantes y postores al expediente de contratación, salvo la información calificada como secreta, confidencial o reservada por la normativa de la materia, a más tardar dentro del día siguiente de haberse solicitado por escrito.

Luego de otorgada la buena pro no se da a conocer las ofertas cuyos requisitos de calificación no fueron analizados y revisados por el órgano encargado de las contrataciones o el comité de selección, según corresponda.

A efectos de recoger la información de su interés, los postores pueden valerse de distintos medios, tales como: (i) la lectura y/o toma de apuntes, (ii) la captura y almacenamiento de imágenes, e incluso (iii) pueden solicitar copia de la documentación obrante en el expediente, siendo que, en este último caso, la Entidad deberá entregar dicha documentación en el menor tiempo posible, previo pago por tal concepto.

El recurso de apelación se presenta ante la Mesa de Partes del Tribunal o ante las oficinas desconcentradas del OSCE, o en la Unidad de Trámite Documentario de la Entidad, según corresponda.

2.2. PLAZOS DE INTERPOSICIÓN DEL RECURSO DE APELACIÓN

La apelación contra el otorgamiento de la buena pro o contra los actos dictados con anterioridad a ella se interpone dentro de los cinco (5) días hábiles siguientes de haberse notificado el otorgamiento de la buena pro.

La apelación contra los actos dictados con posterioridad al otorgamiento de la buena pro, contra la declaración de nulidad, cancelación y declaratoria de desierto del procedimiento, se interpone dentro de los cinco (5) días hábiles siguientes de haberse tomado conocimiento del acto que se desea impugnar.



CAPÍTULO III DEL CONTRATO

3.1. PERFECCIONAMIENTO DEL CONTRATO

Los plazos y el procedimiento para perfeccionar el contrato se realiza conforme a lo indicado en el artículo 141 del Reglamento.

El contrato se perfecciona con la suscripción del documento que lo contiene, salvo en los contratos cuyo monto del valor estimado no supere los doscientos mil Soles (S/ 200,000.00), en los que se puede perfeccionar con la recepción de la orden de compra, conforme a lo previsto en la sección específica de las bases.

En el caso de procedimientos de selección por relación de ítems, se puede perfeccionar el contrato con la suscripción del documento o con la recepción de una orden de compra, cuando el valor estimado del ítem corresponda al parámetro establecido en el párrafo anterior.

Importante

El órgano encargado de las contrataciones o el comité de selección, según corresponda, debe consignar en la sección específica de las bases la forma en que se perfeccionará el contrato, sea con la suscripción del contrato o la recepción de la orden de compra. En caso la Entidad perfeccione el contrato con la recepción de la orden de compra no debe incluir la proforma del contrato establecida en el Capítulo V de la sección específica de las bases.

Para perfeccionar el contrato, el postor ganador de la buena pro debe presentar los documentos señalados en el artículo 139 del Reglamento y los previstos en la sección específica de las bases.

3.2. GARANTÍAS

Las garantías que deben otorgar los postores y/o contratistas, según corresponda, son las de fiel cumplimiento del contrato y por los adelantos.

3.2.1. GARANTÍA DE FIEL CUMPLIMIENTO

Como requisito indispensable para perfeccionar el contrato, el postor ganador debe entregar a la Entidad la garantía de fiel cumplimiento del mismo por una suma equivalente al diez por ciento (10%) del monto del contrato original. Esta se mantiene vigente hasta la conformidad de la recepción de la prestación a cargo del contratista.

3.2.2. GARANTÍA DE FIEL CUMPLIMIENTO POR PRESTACIONES ACCESORIAS

En las contrataciones que conllevan la ejecución de prestaciones accesorias, tales como mantenimiento, reparación o actividades afines, se otorga una garantía adicional por una suma equivalente al diez por ciento (10%) del monto del contrato de la prestación accesorio, la misma que debe ser renovada periódicamente hasta el cumplimiento total de las obligaciones garantizadas.



Importante

En los contratos cuyos montos sean iguales o menores a doscientos mil Soles (S/ 200,000.00), no corresponde presentar garantía de fiel cumplimiento de contrato ni garantía de fiel cumplimiento por prestaciones accesorias. Dicha excepción también aplica a los contratos derivados de procedimientos de selección por relación de ítems, cuando el monto del ítem adjudicado o la sumatoria de los montos de los ítems adjudicados no superen el monto señalado anteriormente, conforme a lo dispuesto en el literal a) del artículo 152 del Reglamento.

3.2.3. GARANTÍA POR ADELANTO

En caso se haya previsto en la sección específica de las bases la entrega de adelantos, el contratista debe presentar una garantía emitida por idéntico monto conforme a lo estipulado en el artículo 153 del Reglamento.

3.3. REQUISITOS DE LAS GARANTÍAS

Las garantías que se presenten deben ser incondicionales, solidarias, irrevocables y de realización automática en el país, al solo requerimiento de la Entidad. Asimismo, deben ser emitidas por empresas que se encuentren bajo la supervisión directa de la Superintendencia de Banca, Seguros y Administradoras Privadas de Fondos de Pensiones y que cuenten con clasificación de riesgo B o superior. Asimismo, deben estar autorizadas para emitir garantías; o estar consideradas en la última lista de bancos extranjeros de primera categoría que periódicamente publica el Banco Central de Reserva del Perú.

Importante

Corresponde a la Entidad verificar que las garantías presentadas por el postor ganador de la buena pro y/o contratista cumplan con los requisitos y condiciones necesarios para su aceptación y eventual ejecución, sin perjuicio de la determinación de las responsabilidades funcionales que correspondan.

Advertencia

Los funcionarios de las Entidades no deben aceptar garantías emitidas bajo condiciones distintas a las establecidas en el presente numeral, debiendo tener en cuenta lo siguiente:

- 1. La clasificadora de riesgo que asigna la clasificación a la empresa que emite la garantía debe encontrarse listada en el portal web de la SBS (<http://www.sbs.gob.pe/sistema-financiero/clasificadoras-de-riesgo>).*
- 2. Se debe identificar en la página web de la clasificadora de riesgo respectiva, cuál es la clasificación vigente de la empresa que emite la garantía, considerando la vigencia a la fecha de emisión de la garantía.*
- 3. Para fines de lo establecido en el artículo 148 del Reglamento, la clasificación de riesgo B, incluye las clasificaciones B+ y B.*
- 4. Si la empresa que otorga la garantía cuenta con más de una clasificación de riesgo emitida por distintas empresas listadas en el portal web de la SBS, bastará que en una de ellas cumpla con la clasificación mínima establecida en el Reglamento.*

En caso exista alguna duda sobre la clasificación de riesgo asignada a la empresa emisora de la garantía, se deberá consultar a la clasificadora de riesgos respectiva.

De otro lado, además de cumplir con el requisito referido a la clasificación de riesgo, a efectos de verificar si la empresa emisora se encuentra autorizada por la SBS para emitir garantías, debe revisarse el portal web de dicha Entidad (<http://www.sbs.gob.pe/sistema-financiero/relacion-de-empresas-que-se-encuentran-autorizadas-a-emitir-cartas-fianza>).



Advertencia

Los funcionarios competentes deben verificar la autenticidad de la garantía a través de los mecanismos establecidos (consulta web, teléfono u otros) por la empresa emisora.

3.4. EJECUCIÓN DE GARANTÍAS

La Entidad puede solicitar la ejecución de las garantías conforme a los supuestos contemplados en el artículo 155 del Reglamento.

3.5. ADELANTOS

La Entidad puede entregar adelantos directos al contratista, los que en ningún caso exceden en conjunto del treinta por ciento (30%) del monto del contrato original, siempre que ello haya sido previsto en la sección específica de las bases.

3.6. PENALIDADES

3.6.1. PENALIDAD POR MORA EN LA EJECUCIÓN DE LA PRESTACIÓN

En caso de retraso injustificado del contratista en la ejecución de las prestaciones objeto del contrato, la Entidad le aplica automáticamente una penalidad por mora por cada día de atraso, de conformidad con el artículo 162 del Reglamento.

3.6.2. OTRAS PENALIDADES

La Entidad puede establecer penalidades distintas a la mencionada en el numeral precedente, según lo previsto en el artículo 163 del Reglamento y lo indicado en la sección específica de las bases.

Estos dos tipos de penalidades se calculan en forma independiente y pueden alcanzar cada una un monto máximo equivalente al diez por ciento (10%) del monto del contrato vigente, o de ser el caso, del ítem que debió ejecutarse.

3.7. INCUMPLIMIENTO DEL CONTRATO

Las causales para la resolución del contrato, serán aplicadas de conformidad con el artículo 36 de la Ley y 164 del Reglamento.

3.8. PAGOS

El pago se realiza después de ejecutada la respectiva prestación, pudiendo contemplarse pagos a cuenta, según la forma establecida en la sección específica de las bases o en el contrato.

La Entidad paga las contraprestaciones pactadas a favor del contratista dentro de los diez (10) días calendario siguientes de otorgada la conformidad de los bienes, siempre que se verifiquen las condiciones establecidas en el contrato para ello, bajo responsabilidad del funcionario competente.

La conformidad se emite en un plazo máximo de siete (7) días de producida la recepción salvo que se requiera efectuar pruebas que permitan verificar el cumplimiento de la obligación, en cuyo caso la conformidad se emite en un plazo máximo de quince (15) días, bajo responsabilidad del funcionario que debe emitir la conformidad.



En el caso que se haya suscrito contrato con un consorcio, el pago se realizará de acuerdo a lo que se indique en el contrato de consorcio.

Advertencia

En caso de retraso en los pagos a cuenta o pago final por parte de la Entidad, salvo que se deba a caso fortuito o fuerza mayor, esta reconoce al contratista los intereses legales correspondientes, de conformidad con el artículo 39 de la Ley y 171 del Reglamento, debiendo repetir contra los responsables de la demora injustificada.

3.9. DISPOSICIONES FINALES

Todos los demás aspectos del presente procedimiento no contemplados en las bases se regirán supletoriamente por la Ley y su Reglamento, así como por las disposiciones legales vigentes.



SECCIÓN ESPECÍFICA

CONDICIONES ESPECIALES DEL PROCEDIMIENTO DE SELECCIÓN

(EN ESTA SECCIÓN LA ENTIDAD DEBERÁ COMPLETAR LA INFORMACIÓN EXIGIDA, DE ACUERDO A LAS INSTRUCCIONES INDICADAS)



CAPÍTULO I GENERALIDADES

1.1. ENTIDAD CONVOCANTE

Nombre : UNIVERSIDAD NACIONAL JOSE FAUSTINO SANCHEZ CARRION
RUC N° : 20172299742
Domicilio legal : Av. Mercedes Indacochea N° 609 - Ciudad Universitaria
Teléfono: : 01-2394671
Correo electrónico: : procesos@unjfsc.edu.pe

1.2. OBJETO DE LA CONVOCATORIA

El presente procedimiento de selección tiene por objeto la contratación de **ADQUISICIÓN DE VESTUARIO INSTITUCIONAL (VERANO E INVIERNO) AÑO 2024 - MEJORA DE CONDICIONES DE TRABAJO Y NEGOCIACIÓN COLECTIVA DESCENTRALIZADA PARA LOS SERVIDORES ADMINISTRATIVOS**

1.3. EXPEDIENTE DE CONTRATACIÓN

El expediente de contratación fue aprobado mediante Memorando N° 0155-2024-R-UNJFSC, de fecha 09 de agosto de 2024

1.4. FUENTE DE FINANCIAMIENTO

Recursos Directamente Recaudado.

Importante

La fuente de financiamiento debe corresponder a aquella prevista en la Ley de Equilibrio Financiero del Presupuesto del Sector Público del año fiscal en el cual se convoca el procedimiento de selección.

1.5. SISTEMA DE CONTRATACIÓN

El presente procedimiento se rige por el sistema de A SUMA ALZADA, de acuerdo con lo establecido en el expediente de contratación respectivo.

1.6. MODALIDAD DE EJECUCIÓN

No Corresponde

1.7. DISTRIBUCIÓN DE LA BUENA PRO

No Aplica

1.8. ALCANCES DEL REQUERIMIENTO

El alcance de la prestación está definido en el Capítulo III de la presente sección de las bases.



1.9. PLAZO DE ENTREGA

Los bienes materia de la presente convocatoria se entregarán en el plazo de sesenta (60) días calendarios, en concordancia con lo establecido en el expediente de contratación.

1.10. COSTO DE REPRODUCCIÓN Y ENTREGA DE BASES

Los participantes registrados tienen el derecho de recabar un ejemplar de las bases, para cuyo efecto deben cancelar S/. 13.10 (Trece con 10/100 soles) en la caja central de la universidad o a la cuenta 00-321-024157 Banco de la Nación y recabar las bases en la Unidad Procesos de Selección de la Oficina de Logística

Importante

El costo de entrega de un ejemplar de las bases no puede exceder el costo de su reproducción.

1.11. BASE LEGAL

- Ley N° 31953 Ley de Presupuesto del Sector Público para el Año Fiscal 2024.
- Ley N° 31954 Ley de Equilibrio Financiero del Presupuesto del Sector Público del año fiscal 2024.
- TUO de la Ley N° 30225 Ley de Contrataciones del Estado, aprobado por Decreto Supremo N° 082-2019, y sus modificatorias.
- Reglamento de la Ley N° 30225, Ley de Contrataciones del Estado, aprobado por Decreto Supremo N° 308-2022-EF, y sus modificatorias.
- Ley N° 27444, Ley del Procedimiento Administración General
- Ley N° 27785 Ley Orgánica del Sistema Nacional de Control y de la Contraloría General de la República.
- Ley N° 27806, Ley de Transparencia y Acceso a la Información Pública, aprobado por el Decreto Supremo N° 043-2003-PCM.
- Código Civil.
- Directivas, pronunciamiento y opiniones emitidas por OSCE.
- Resoluciones Emitidas por el Tribunal de Contrataciones del Estado.

Las referidas normas incluyen sus respectivas modificaciones, de ser el caso.



CAPÍTULO II DEL PROCEDIMIENTO DE SELECCIÓN

2.1. CALENDARIO DEL PROCEDIMIENTO DE SELECCIÓN

Según el cronograma de la ficha de selección de la convocatoria publicada en el SEACE.

Importante

De conformidad con la vigesimosegunda Disposición Complementaria Final del Reglamento, en caso la Entidad (Ministerios y sus organismos públicos, programas o proyectos adscritos) haya difundido el requerimiento a través del SEACE siguiendo el procedimiento establecido en dicha disposición, no procede formular consultas u observaciones al requerimiento.

2.2. CONTENIDO DE LAS OFERTAS

La oferta contendrá, además de un índice de documentos², la siguiente documentación:

2.2.1. Documentación de presentación obligatoria

2.2.1.1. Documentos para la admisión de la oferta

- a) Declaración jurada de datos del postor. (**Anexo N° 1**)
- b) Documento que acredite la representación de quien suscribe la oferta.

En caso de persona jurídica, copia del certificado de vigencia de poder del representante legal, apoderado o mandatario designado para tal efecto.

En caso de persona natural, copia del documento nacional de identidad o documento análogo, o del certificado de vigencia de poder otorgado por persona natural, del apoderado o mandatario, según corresponda.

En el caso de consorcios, este documento debe ser presentado por cada uno de los integrantes del consorcio que suscriba la promesa de consorcio, según corresponda.

Advertencia

De acuerdo con el artículo 4 del Decreto Legislativo N° 1246, las Entidades están prohibidas de exigir a los administrados o usuarios la información que puedan obtener directamente mediante la interoperabilidad a que se refieren los artículos 2 y 3 de dicho Decreto Legislativo. En esa medida, si la Entidad es usuaria de la Plataforma de Interoperabilidad del Estado – PIDE³ y siempre que el servicio web se encuentre activo en el Catálogo de Servicios de dicha plataforma, no corresponderá exigir el certificado de vigencia de poder y/o documento nacional de identidad.

- c) Declaración jurada de acuerdo con el literal b) del artículo 52 del Reglamento. (**Anexo N° 2**)
- d) Declaración jurada de cumplimiento de las Especificaciones Técnicas contenidas en el numeral 3.1 del Capítulo III de la presente sección. (**Anexo N° 3**)

² La omisión del índice no determina la no admisión de la oferta.

³ Para mayor información de las Entidades usuarias y del Catálogo de Servicios de la Plataforma de Interoperabilidad del Estado – PIDE ingresar al siguiente enlace <https://www.gobiernodigital.gob.pe/interoperabilidad/>



Importante para la Entidad

En caso se determine que adicionalmente a la declaración jurada de cumplimiento de las Especificaciones Técnicas, el postor deba presentar algún otro documento, consignar en el siguiente literal:

Presentación de Muestras,

- Los Postores deberán presentar UN JUEGO DE MUESTRA DE CADA MODELO DE PRENDA en talla médium (M) o Large (L), la misma que será revisada y evaluada según las especificaciones técnicas.
- El postor que presente muestras que no cumplan las especificaciones técnicas **NO PASARA A LA SIGUIENTE ETAPA DEL PROCESO Y QUEDARA COMO NO ADMITIDA**
- La finalidad del requerimiento de muestras es acreditar el cumplimiento de las especificaciones técnicas, lo cual resulta congruente y razonable en relación con el objeto de la convocatoria.
- En las muestras presentadas por el postor, se verificará si los diseños, materiales/insumos, confección y acabados, interna y externamente de cada prenda de vestir cumplan lo solicitado en las especificaciones técnicas de las bases. Para tal efecto las muestras se desarmarán y/o desarticularán para su verificación correspondiente, debiendo cumplir con lo siguiente:
 - ✓ Diseño solicitado y en las tallas requeridas en las bases.
 - ✓ Materiales y/o insumos solicitados en las bases.
 - ✓ Con la confección del texto de las especificaciones técnicas de las bases.
 - ✓ Con los acabados en su presentación, la prenda deberá estar extenta de defectos (tela, forro y materiales y/o insumos), en su parte externa como su parte interna tales como: costuras asimétricas, costuras saltadas, defectos de remalle, hilos sueltos, mal planchado, defecto de fusionado, entre otros.

El comité de Selección verificará el cumplimiento de las especificaciones técnicas

mínimas requeridas de las prendas presentadas como muestra por el postor y se tiene a las siguientes consideraciones:

- ✓ La entrega de la prenda en la presentación de oferta, sólo constituye recepción más no valuación o aceptación de la muestra.
- ✓ Las prendas serán revisadas exhaustivamente externa e internamente en todas sus partes, para lo cual necesariamente serán desarmadas o desarticuladas para verificar lo que se está solicitando en las características técnicas que incluye las partes internas no visibles de la prenda.
- ✓ Quien no cumple con todos los requisitos de las especificaciones técnicas mínimas no pasan la etapa de evaluación de ofertas y se consideraran no Admitida.

La evaluación de las muestras por cada ítems la realizará un profesional experto en vestuario institucional y/o extra Institucional de ser el caso, el comité de selección como órgano autónomo e independiente y como representante de la Entidad compradora, ejerciendo su derecho de usuario a verificar la calidad de los productos.

Es requisito obligatorio la presentación de muestras de confecciones acabadas

Las muestras deberán ser entregadas obligatoriamente en la Oficina de Logística de la Universidad Nacional José Faustino Sánchez Carrión, sito en Av. Mercedes Indacochea N° 609 Ciudad Universitaria - Huacho, el mismo día de la presentación de ofertas, desde las 08:00 horas hasta las 16:00 horas, debiendo estar debidamente rotuladas y estas serán recepcionadas a través de la guía de remisión correspondiente en donde conste el detalle de las muestras entregadas.

La no presentación de muestras, invalida la presentación de la oferta, en razón a que la misma será evaluada, considerando que a partir de la misma el ganador de la Buena Pro entregará los bienes adjudicados.

Las muestras que no hayan obtenido la buena pro serán devueltas en el estado en que se encuentren por efecto de haber pasado por la evaluación, pasado los cinco (05) días calendarios desde el consentimiento de la buena pro,



aquellas muestras que no sean recogidos serán desechados, no reconociendo ningún reclamo posterior.

e) Asimismo, se presentarán cartas de los fabricantes de la tela originales, Carta de garantía de STOCK de la telas para acreditar el cumplimiento del plazo de entrega a nombre del postor.

f) Declaración jurada de plazo de entrega. (Anexo N° 4)⁴

g) Promesa de consorcio con firmas legalizadas, de ser el caso, en la que se consigne los integrantes, el representante común, el domicilio común y las obligaciones a las que se compromete cada uno de los integrantes del consorcio así como el porcentaje equivalente a dichas obligaciones. (Anexo N° 5)

h) El precio de la oferta en soles. Adjuntar obligatoriamente el Anexo N° 6.

El precio total de la oferta y los subtotales que lo componen son expresados con dos (2) decimales. Los precios unitarios pueden ser expresados con más de dos (2) decimales.

Importante

El órgano encargado de las contrataciones o el comité de selección según corresponda, verifica la presentación de los documentos requeridos. De no cumplir con lo requerido, la oferta se considera no admitida.

2.2.1.2. Documentos para acreditar los requisitos de calificación

Incorporar en la oferta los documentos que acreditan los “Requisitos de Calificación” que se detallan en el numeral 3.2 del Capítulo III de la presente sección de las bases.

2.2.2. Documentación de presentación facultativa:

a) En el caso de microempresas y pequeñas empresas integradas por personas con discapacidad, o en el caso de consorcios conformados en su totalidad por estas empresas, deben presentar la constancia o certificado con el cual acredite su inscripción en el Registro de Empresas Promocionales para Personas con Discapacidad⁵.

b) Solicitud de bonificación del cinco por ciento (5%) por tener la condición de micro y pequeña empresa (Anexo N° 10).

Importante para la Entidad

Esta disposición solo debe ser incluida en el caso de procedimientos de selección cuyo valor estimado sea igual o menor a cincuenta (50) UIT:

2.3. PRESENTACIÓN DEL RECURSO DE APELACIÓN

“El recurso de apelación se presenta ante la Unidad de Trámite Documentario de la Entidad.

En caso el participante o postor opte por presentar recurso de apelación y por otorgar la garantía mediante depósito en cuenta bancaria, se debe realizar el abono en:

N° de Cuenta : 00-321-024157

Banco : BANCO DE LA NACIÓN

N° CCI⁶ : 018-321000321024157-00

⁴ En caso de considerar como factor de evaluación la mejora del plazo de entrega, el plazo ofertado en dicho anexo servirá también para acreditar este factor.

Dicho documento se tendrá en consideración en caso de empate, conforme a lo previsto en el artículo 91 del Reglamento.

⁶ En caso de transferencia interbancaria.



2.4. REQUISITOS PARA PERFECCIONAR EL CONTRATO

El postor ganador de la buena pro debe presentar los siguientes documentos para perfeccionar el contrato:

- a) Garantía de fiel cumplimiento del contrato
- b) Garantía de fiel cumplimiento por prestaciones accesorias, de ser el caso.
- c) Contrato de consorcio con firmas legalizadas ante Notario de cada uno de los integrantes, de ser el caso.
- d) Código de cuenta interbancaria (CCI) o, en el caso de proveedores no domiciliados, el número de su cuenta bancaria y la entidad bancaria en el exterior.
- e) Copia de la vigencia del poder del representante legal de la empresa que acredite que cuenta con facultades para perfeccionar el contrato, cuando corresponda.
- f) Copia de DNI del postor en caso de persona natural, o de su representante legal en caso de persona jurídica.

Advertencia

De acuerdo con el artículo 4 del Decreto Legislativo N° 1246, las Entidades están prohibidas de exigir a los administrados o usuarios la información que puedan obtener directamente mediante la interoperabilidad a que se refieren los artículos 2 y 3 de dicho Decreto Legislativo. En esa medida, si la Entidad es usuaria de la Plataforma de Interoperabilidad del Estado – PIDE⁷ y siempre que el servicio web se encuentre activo en el Catálogo de Servicios de dicha plataforma, no corresponderá exigir los documentos previstos en los literales e) y f).

- g) Domicilio para efectos de la notificación durante la ejecución del contrato.
- h) Autorización de notificación de la decisión de la Entidad sobre la solicitud de ampliación de plazo mediante medios electrónicos de comunicación⁸ (**Anexo N° 11**).
- i) Detalle de los precios unitarios del precio ofertado⁹.

Importante

- En caso que el postor ganador de la buena pro sea un consorcio, las garantías que presente este para el perfeccionamiento del contrato, así como durante la ejecución contractual, de ser el caso, además de cumplir con las condiciones establecidas en el artículo 33 de la Ley y en el artículo 148 del Reglamento, deben consignar expresamente el nombre completo o la denominación o razón social de los integrantes del consorcio, en calidad de garantizados, de lo contrario no podrán ser aceptadas por las Entidades. No se cumple el requisito antes indicado si se consigna únicamente la denominación del consorcio, conforme lo dispuesto en la Directiva "Participación de Proveedores en Consorcio en las Contrataciones del Estado".

En los contratos cuyos montos sean iguales o menores a doscientos mil Soles (S/ 200,000.00), no corresponde presentar garantía de fiel cumplimiento de contrato ni garantía de fiel cumplimiento por prestaciones accesorias. Dicha excepción también aplica a los contratos derivados de procedimientos de selección por relación de ítems, cuando el monto del ítem adjudicado o la sumatoria de los montos de los ítems adjudicados no supere el monto señalado anteriormente, conforme a lo dispuesto en el literal a) del artículo 152 del Reglamento.

⁷ Para mayor información de las Entidades usuarias y del Catálogo de Servicios de la Plataforma de Interoperabilidad del Estado – PIDE ingresar al siguiente enlace <https://www.gobiernodigital.gob.pe/interoperabilidad/>

⁸ En tanto se implemente la funcionalidad en el SEACE, de conformidad con la Primera Disposición Complementaria Transitoria del Decreto Supremo N° 234-2022-EF.

⁹ Incluir solo en caso de la contratación bajo el sistema a suma alzada.



Importante

- ❑ *Corresponde a la Entidad verificar que las garantías presentadas por el postor ganador de la buena pro cumplan con los requisitos y condiciones necesarios para su aceptación y eventual ejecución, sin perjuicio de la determinación de las responsabilidades funcionales que correspondan.*
- ❑ *De conformidad con el Reglamento Consular del Perú aprobado mediante Decreto Supremo N° 076-2005-RE para que los documentos públicos y privados extendidos en el exterior tengan validez en el Perú, deben estar legalizados por los funcionarios consulares peruanos y refrendados por el Ministerio de Relaciones Exteriores del Perú, salvo que se trate de documentos públicos emitidos en países que formen parte del Convenio de la Apostilla, en cuyo caso bastará con que estos cuenten con la Apostilla de la Haya¹⁰.*
- ❑ *La Entidad no puede exigir documentación o información adicional a la consignada en el presente numeral para el perfeccionamiento del contrato.*

2.5. PERFECCIONAMIENTO DEL CONTRATO

El contrato se perfecciona con la suscripción del documento que lo contiene. Para dicho efecto el postor ganador de la buena pro, dentro del plazo previsto en el artículo 141 del Reglamento, debe presentar la documentación requerida de manera virtual en Mesa de Partes de la Unidad de Trámite Documentario de la Universidad Nacional José Faustino Sánchez Carrión según DIRECTIVA N°0001-2020-UNJFSC aprobada mediante Resolución Rectoral N° 0188-2020-UNJFSC.

2.6. FORMA DE PAGO

La Entidad realizará el pago de la contraprestación pactada a favor del contratista en PAGO UNICO.

Para efectos del pago de las contraprestaciones ejecutadas por el contratista, la Entidad debe contar con la siguiente documentación:

- Recepción del UNIDAD DE ALMACÉN CENTRAL.
- Informe del funcionario responsable del AREA USUARIA emitiendo la conformidad de la prestación efectuada.
- Comprobante de pago.

Dicha documentación se debe presentar de manera virtual en Mesa de Partes de la Unidad de Trámite Documentario de la Universidad Nacional José Faustino Sánchez Carrión según DIRECTIVA N°0001-2020-UNJFSC aprobada mediante Resolución Rectoral N° 0188-2020-UNJFSC.

¹⁰ Según lo previsto en la Opinión N° 009-2016/DTN.



CAPÍTULO III REQUERIMIENTO

Importante

De conformidad con el numeral 29.8 del artículo 29 del Reglamento, el área usuaria es responsable de la adecuada formulación del requerimiento, debiendo asegurar la calidad técnica y reducir la necesidad de su reformulación por errores o deficiencias técnicas que repercutan en el proceso de contratación.

3.1. ESPECIFICACIONES TÉCNICAS

190



UNIVERSIDAD NACIONAL
JOSÉ FAUSTINO SÁNCHEZ CARRIÓN

LICENCIADA
(Resolución de Consejo Directivo N° 012-2020-SUNEDU/CD de fecha 27/01/2020)

OFICINA DE RECURSOS HUMANOS



5. OBJETIVO ESPECÍFICO

- Proveer buena imagen al personal administrativo de la UNJFSC
- Contribuir al desarrollo humano del personal administrativo, creando mejoras en las condiciones de trabajo adecuadas, que le permitan cumplir metas y objetivos institucionales.

6. CARACTERÍSTICAS TÉCNICAS

- La cantidad de vestuarios institucionales, serán adquiridos en cantidades y valor que se definirán en la Orden de compra y la relación de beneficiarios que se remitan con la Orden de Compra.

ÍTEM 1: VESTUARIOS INSTITUCIONALES POR NEGOCIACIÓN COLECTIVA DESCENTRALIZADA (N.C.D):

CANTIDAD DE VESTUARIO DE VERANO			
Personal		Cantidad	Cantidad de personal
ADMINISTRATIVO	Nomb. y Contr. D.L. N°276: MASCULINO	152	152
	Nomb. y Contr. D.L. N°276: FEMENINO	138	138
	Contrato Adm. Serv. – D.L. N°1057: MASCULINO	69	69
	Contrato Adm. Serv. – D.L. N°1057: FEMENINO	110	110



189



UNIVERSIDAD NACIONAL
JOSÉ FAUSTINO SÁNCHEZ CARRIÓN



LICENCIADA

(Resolución de Consejo Directivo N° 012-2020-SUNEDU/CD de fecha 27/01/2020)

OFICINA DE RECURSOS HUMANOS

CANTIDAD DE VESTUARIO DE INVIERNO			
Personal		Cantidad	Cantidad de personal
ADMINISTRATIVO	Nomb. y Contr. D.L. N°276: MASCULINO	152	152
	Nomb. y Contr. D.L. N°276: FEMENINO	138	138
	Contrato Adm. Serv. – D.L. N°1057: MASCULINO	69	69
	Contrato Adm. Serv. – D.L. N°1057: FEMENINO	110	110

ÍTEM 2: VESTUARIOS INSTITUCIONALES POR MEJORA DE CONDICIONES DE TRABAJO:

CANTIDAD DE VESTUARIOS DE VERANO			
Personal		Cantidad	Cantidad de personal
FUNCIONARIO Y/O DIRECTIVOS PÚBLICOS	Nomb. y Contr. D.L. N°276: MASCULINO	03	03
	Nomb. y Contr. D.L. N°276: FEMENINO	00	00
	Contrato Adm. Serv. – D.L. N°1057: MASCULINO	03	03
	Contrato Adm. Serv. – D.L. N°1057: FEMENINO	01	01



UNIVERSIDAD NACIONAL
JOSÉ FAUSTINO SÁNCHEZ CARRIÓN

LICENCIADA

(Resolución de Consejo Directivo N° 012-2020-SUNEDU/CD de fecha 27/01/2020)

OFICINA DE RECURSOS HUMANOS

CANTIDAD DE VESTUARIOS DE INVIERNO			
Personal		Cantidad	Cantidad de personal
FUNCIONARIO Y/O DIRECTIVOS PÚBLICOS	Nomb. y Contr. D.L. N°276: MASCULINO	03	03
	Nomb. y Contr. D.L. N°276: FEMENINO	00	00
	Contrato Adm. Serv. – D.L. N°1057: MASCULINO	03	03
	Contrato Adm. Serv. – D.L. N°1057: FEMENINO	01	01



7. ETAPAS Y PLAZOS DE LA EJECUCIÓN DE LA PRESTACIÓN

La confección de los Uniformes se ejecutará de acuerdo a las siguientes etapas y plazos:

a) TOMA DE MEDIDAS PARA ARMADO DE UNIFORME:

Consiste en medir al personal administrativo. Esta etapa tiene una duración máxima de 10 días calendario a partir del día siguiente de la suscripción del contrato. El contratista dedicará diez (10) días dentro de dicho período a la toma de medidas en la Universidad.

La toma de medidas se realizará SOLAMENTE con el listado de personal activo, entregado por la Oficina de Recursos Humanos en la fecha en que se suscribe el contrato.

El Contratista deberá hacer firmar al personal un documento donde se consigne su atención para la toma de medidas, comunicando al área usuaria el total de servidores que se tomaron las medidas al culminar los plazos previstos.

b) ARMADO, CONFECCION Y PRUEBA DE UNIFORMES:

El Contratista tendrá 50 días para confeccionar los uniformes, debiendo considerar dentro de estos 50 días, el periodo de armado y periodo de prueba de uniformes.

La prueba de uniformes armados, no culminados de confeccionar (sin acabado), busca corregir medidas y entallar a la medida del servidor civil de carrera el sastre o terno, así como minimizar la ocurrencia de imperfecciones y disconformidades en la entrega final de los uniformes. El contratista dedicará al menos 05 días dentro del plazo establecido, para realizar las pruebas a los servidores.



UNIVERSIDAD NACIONAL JOSÉ FAUSTINO SÁNCHEZ CARRIÓN

LICENCIADA

(Resolución de Consejo Directivo N° 012-2020-SUNEDU/CD de fecha 27/01/2020)

OFICINA DE RECURSOS HUMANOS



Asimismo, el contratista deberá instalar un espejo de cuerpo entero en el ambiente asignado. El Contratista deberá hacer firmar al personal un documento donde se consigne su atención para la prueba de uniformes comunicando al área usuaria el total de servidores que se tomaron las medidas al culminar los plazos previstos. Luego de prueba de uniformes armados, no culminados, procederá a la culminación de la confección.

c) RECEPCIÓN DE UNIFORMES EN ALMACÉN

En esta etapa el contratista ingresa al Almacén Central del UNJFSC el vestuario confeccionado y acabado.

d) REVISIÓN Y EVALUACIÓN DE UNIFORME EL ALMACÉN CENTRAL

La Oficina de Logística en coordinación con la Unidad de Almacén de la Universidad Nacional José Faustino Sánchez Carrion, comunicará el ingreso del vestuario a la Oficina de Recursos Humanos y al Especialista Textil.

El Especialista Textil, evaluará el cumplimiento de las especificaciones técnicas de los bienes en base al 30% del lote total recibido y presentará su informe ingresándolo a través de trámite documentario. Plazo: El especialista textil, tiene 03 días calendarios a partir del día siguiente de recibida la comunicación por parte de la Oficina de Logística, para realizar la evaluación y presentar el informe correspondiente, asumiendo la responsabilidad correspondiente.

e) ENTREGA DE UNIFORMES AL PERSONAL

A partir del día siguiente de recibido el informe final del especialista textil con la conformidad del lote, la ORHS programará la entrega de los uniformes al personal. Este proceso no excederá de tres (03) días calendarios.

f) ATENCIÓN DE ARREGLO(S) DE UNIFORMES

Se consideran "arreglos" a aquellas fallas de confección y/o reposición de materiales tales como accesorios; éstos no deben alterar las especificaciones técnicas. Culminado el plazo para la entrega de uniformes a los servidores(as), la Empresa contratista atenderá al personal que solicite arreglos por cuatro (4) días a partir del día siguiente del término de la entrega de uniformes, y se le dará un plazo no menor de dos (2) ni mayor de diez (10) días calendarios para su arreglo y devolución correspondientes al personal.

Asimismo, el contratista deberá instalar un espejo de cuerpo entero en el ambiente asignado por la Oficina de Logística para la recepción de prendas para arreglos. El contratista entregará un recibo y/o cargo a la servidora o servidor, indicando la fecha de recojo del uniforme, los arreglos a realizar y la fecha en la que le devolverá, considerando los plazos señalados en el párrafo precedente.

8. CONFORMIDAD DE BIENES:

La conformidad será emitida por el área usuaria (Oficina de Recursos Humanos).

9. PLAZO MAXIMO DE RESPONSABILIDAD DEL CONTRATISTA

Av. Mercedes Indacochea N° 609 Puerta 01 Telf. 2322918
www.unjfsc.edu.pe



**UNIVERSIDAD NACIONAL
JOSÉ FAUSTINO SÁNCHEZ CARRIÓN
LICENCIADA**

(Resolución de Consejo Directivo N° 012-2020-SUNEDU/CD de fecha 27/01/2020)

OFICINA DE RECURSOS HUMANOS

El plazo máximo de responsabilidad del postor será (1) año

10. FORMA DE PAGO

El pago se efectuará una vez efectuada la atención de cada Orden de Compra, previa conformidad del área usuaria y conforme al Art. N° 171 del Reglamento de la Ley de Contrataciones del Estado.

11. PENALIDADES

Si EL CONTRATISTA incurre en retraso injustificado en la ejecución del plazo de instalación objeto del contrato, LA ENTIDAD le aplica automáticamente una penalidad por mora cada día de atraso, de acuerdo a la siguiente fórmula:

$$\text{Penalidad Diaria} = \frac{0.10 \times \text{Monto}}{F \times \text{Plazo en días}}$$

Donde:

$$F = 0.40 \text{ para plazos menores o iguales a sesenta (60) días}$$

Estas penalidades se deducen de los pagos a cuenta o del pago final, según corresponda; o si fuera necesario, se cobra del monto resultante de la ejecución de la garantía de fiel cumplimiento.

Estos dos tipos de penalidades pueden alcanzar cada una un monto máximo equivalente al diez por ciento (10%) del monto del contrato vigente, o de ser el caso, del ítem que debió ejecutarse.

Cuando se llegue a cubrir el monto máximo de la penalidad por mora o el monto máximo para otras penalidades, de ser el caso, LA ENTIDAD puede resolver el contrato por incumplimiento.



II. REQUISITOS DE CALIFICACIÓN

A. CAPACIDAD LEGAL
HABILITACIÓN
Requisitos:
a. Inscripción vigente en la Municipalidad a la que pertenece el establecimiento, en la cual se autorice la realización de actividades objeto de la convocatoria, tanto para ítem 1 y para ítem 2.
Importante
De conformidad con la Opinión N° 186-2016/DTN, la habilitación de un postor, está relacionada con cierta atribución con la cual debe contar el proveedor para poder llevar a cabo la actividad materia de contratación, este es el caso de las actividades reguladas por normas en las cuales se establecen determinados requisitos que las empresas deben cumplir a efectos de estar habilitadas para la ejecución de determinado servicio o estar autorizadas para la comercialización de ciertos bienes en el mercado.



UNIVERSIDAD NACIONAL JOSÉ FAUSTINO SÁNCHEZ CARRIÓN

LICENCIADA

(Resolución de Consejo Directivo N° 012-2020-SUNEDU/CD de fecha 27/01/2020)

OFICINA DE RECURSOS HUMANOS

ÍTEM 1: VESTUARIOS INSTITUCIONALES POR NEGOCIACIÓN COLECTIVA DESCENTRALIZADA (N.C.D):

**VESTIMENTA DE VERANO PARA EL PERSONAL DE LA UNIVERSIDAD NACIONAL
"JOSE FAUSTINO SANCHEZ CARRIÓN"**

UNIFORME DE VERANO – DESCRIPCIÓN			CANTIDAD TOTAL
Personal Masculino	1	Pantalón	221
	1	Camisa Manga Corta	221
	1	Camisa Manga Larga	221
Personal Femenino	1	Chaqueta Manga Corta	248
	1	Chaqueta Manga Larga	248
	1	Pantalón	248

*Todas las prendas serán confeccionadas por tallas. Texto y gráfico se complementan.

ESPECIFICACIONES TÉCNICAS DE LAS TELAS DEL UNIFORME DE VERANO PERSONAL: MASCULINO Y FEMENINO

PANTALÓN MASCULINO Y PANTALÓN FEMENINO:

TIPO DE TEJIDO	:	Lanilla
COMPOSICIÓN	:	70% Lana – 30 % Poliéster
COLOR	:	Azul Noche
ANCHO	:	150 ± 2 cm
PESO (GRMS/M2)	:	305 ± 2.5%
PESO (GRMS/M2)	:	198 ± 2.5%
TÍTULO	:	2/43 ± 5%

CAMISA VERANO MANGA CORTA Y MANGA LARGA MASCULINO:

TIPO DE TEJIDO	:	Fil a Fil
COLOR	:	Celeste
TIPO DE TEJIDO	:	Plano
COMPOSICIÓN (Urdimbre y Trama)	:	50% Algodón Peinado ±5 – 50% Poliéster ±5
PESO g/m2	:	140 g/m2 ±5%
	:	210 g/m lineal ±5%
DENSIDAD	:	Urdimbre 99 hilos/pulg +/-2%
	:	Trama 67 pas/pulg +/- 3%
TITULO	:	Urdimbre 30/1 Ne +/-5%
	:	Trama 30/1 Ne +/-5%



UNIVERSIDAD NACIONAL JOSÉ FAUSTINO SÁNCHEZ CARRIÓN

LICENCIADA

(Resolución de Consejo Directivo N° 012-2020-SUNEDU/CD de fecha 27/01/2020)



OFICINA DE RECURSOS HUMANOS

ESTABILIDAD DIMENSIONAL	:	Urdimbre +/-3%
	:	Trama +/-2%
ELONGACIÓN	:	Urdimbre 20% min
	:	Trama 15% min
RESISTENCIA AL PILLING	:	4
PÉRDIDA DE PESO AL LAVADO	:	1.5% máximo
RESISTENCIA A LA TRACCIÓN	:	Urdimbre 40 Kgf min
	:	Trama 30 Kgf min

CHAQUETA MANGA CORTA Y MANGA LARGA FEMENINO:

TIPO DE TEJIDO	:	Fil a Fil
COLOR	:	Celeste
TIPO DE TEJIDO	:	Plano
COMPOSICIÓN (Urdimbre y Trama)	:	50% Algodón Peinado ± 5 – 50% Poliéster ± 5
PESO g/m2	:	140 g/m2 $\pm 5\%$
	:	210 g/m lineal $\pm 5\%$
DENSIDAD	:	Urdimbre 99 hilos/pulg +/-2%
	:	Trama 67 pas/pulg +/- 3%
TITULO	:	Urdimbre 30/1 Ne +/-5%
	:	Trama 30/1 Ne +/-5%
ESTABILIDAD DIMENSIONAL	:	Urdimbre +/-3%
	:	Trama +/-2%
ELONGACIÓN	:	Urdimbre 20% min
	:	Trama 15% min
RESISTENCIA AL PILLING	:	4
PÉRDIDA DE PESO AL LAVADO	:	1.5% máximo
RESISTENCIA A LA TRACCIÓN	:	Urdimbre 40 Kgf min
	:	Trama 30 Kgf min

ESPECIFICACIONES TÉCNICAS CONFECCIÓN VESTIMENTA DE VERANO - MASCULINO

PANTALÓN: CON PLIEGUE DELANTERO

- 1. Pretina:** Ancho de 4 cm (terminado). Acabado de 2 piezas izquierda y derecha con un bolsillo secreto en el lado derecho. Lleva entretela fusionable adherida a la tela, adicionalmente se prepara el forro de la pretina que consta: una entretela no tejida, con sesgos de tela bolsillero y la cinta de pretina antideslizante. Además, lleva entretela tejida no fusionable de refuerzo de pretina. El forro de la pretina será de popelina bolsillera, la cual llevará una cinta de pretina elasticada antideslizante. Para dar mayor seguridad a la prenda llevará un corchete de metal inoxidable. En la parte interna de la pretina, extremo izquierdo llevará un botón de 24 líneas de poliéster teñido en masa al tono de la tela, este servirá para sujetar al garetón. Este lleva un ojal bordado simple. Exteriormente llevará presillas compartidas.
- 2. Presillas:** Llevará 06 presillas de 1cm de ancho por 5cm de largo, las cuales llevarán atraques del mismo ancho de la presilla, uno en la parte superior y uno en la parte inferior (parte interna). Las presillas estarán distribuidas 02 en el delantero y 04 en la parte posterior.
- 3. Bolsillo secreta:** Ubicado en el lado superior de la pretina derecha, tiene 9cm de abertura



UNIVERSIDAD NACIONAL JOSÉ FAUSTINO SÁNCHEZ CARRIÓN

LICENCIADA

(Resolución de Consejo Directivo N° 012-2020-SUNEDU/CD de fecha 27/01/2020)

OFICINA DE RECURSOS HUMANOS



útil por 10cm de profundidad.

El bolsillo llevara atraque vertical de 1cm a los extremos; estará unido a la pretina con costura recta, embolsado con remalle y puntada de seguridad. La bolsa del bolsillo secreta será de la misma tela del cuerpo.

4. **Bolsillos delanteros:** Con abertura sesgada y respuntados a 2mm Colocar atraque horizontal de 1cm en los extremos de la boca de los bolsillos, los cuales deberán sujetar la costura de la boca del bolsillo. Las bolsas de bolsillo será de popelina bolsillero y será ribeteado con doble puntada cadeneta. El material del ribeteado será de tela popelina bolsillera 50%algodón 50%poliester
 5. **Vuelta de bolsillos delanteros:** Pegada al forro con respunte de 2mm, por el exterior se deja un vivo de 2mm, La vuelta del bolsillo llevara el orillo con la marca de la tela.
 6. **Gareta:** Con entretela tejida fusionable por el interior, Acabado interno ribeteado con popelina bolsillera y unido al delantero con costura recta a 1cm y respuntado a 2mm. Lleva un cierre de metal de diente dorado al tono de la tela de calidad reconocida, pegado con costura recta. El ancho del figurado de la gareta es de 3.5cm en la parte inferior llevará un atraque vertical de 1cm.
 7. **Garetón:** Con entretela tejida fusionable por la parte interna, además va embolsado popelina bolsillera respuntado con recta, unido con el cierre y el delantero con costura recta.
 9. **Pinzas parte posterior:** Con dos bolsillos tipo ojal centrado en las 02 pinzas, cada lado.
 10. **Bolsillos fundillos:** Tipo ojal, con vivos de tela de 0.6cm C/U, con abertura según talla. Los dos extremos de los bolsillos llevaran atraques verticales de 1.2cm. Las bolsas de bolsillo será de popelina bolsillero y será ribeteado con doble puntada cadeneta. El material del ribeteado será de tela popelina bolsillera 50%algodón 50%poliester. Llevará orillo de la tela en la vuelta del bolsillo.
 11. **Presilla y botón de bolsillo ojal:** En ambos bolsillos llevará insertado en la parte central un ojalillo tipo flecha, con un atraque horizontal de 1cm en la parte inferior; así como 1 botón de 24 líneas de poliéster teñido en masa a tono de la tela, el cual ira pegado en la parte inferior del vivo a la dirección del ojalillo.
 12. **Tiro fundillos:** Ribeteados por separado y unidos con costura cadeneta a 3.5cm en la parte superior terminando con costura de 1.2cm por lado en la parte inferior. El material del ribeteado será de tela popelina bolsillera.
 13. **Costados:** Remallado y unido con costura cadeneta a 1cm.
 14. **Entrepieernas:** Tanto delantero como espalda es remallado y unido con 401 a 1cm desde el tiro hasta el ruedo.
 15. **Protector de tiro:** En el cruce del delantero y fundillos se colocará un murciélago (protector de tiro en forma triangular, está ubicado ente el cruce del delantero y espalda) de popelina, el cual estará fijado al garetón con costura recta y fijado a la entrepierna con un atraque en costura recta en los extremos.
 16. **Basta:** Remallada, doblez de 5 cm de ancho, subido con maquina bastera.
 17. **Delantero:** 01 pliegue lateral a cada lado tumbado hacia los costados.
- COSTURAS:** Costura 301 – 4 ppcm.
Ancho de remalle: 0.5 cm
- NOTA:** - Todos los ensanches de costuras están incluido remalle.



UNIVERSIDAD NACIONAL JOSÉ FAUSTINO SÁNCHEZ CARRIÓN

LICENCIADA

(Resolución de Consejo Directivo N° 012-2020-SUNEDU/CD de fecha 27/01/2020)

OFICINA DE RECURSOS HUMANOS



DESCRIPCIÓN: PANTALON
GENERO: CABALLEROS

MODELO: PANTALÓN DE VESTIR

HOJA DE CONFECCIÓN descripción

DELANTERO

2° Doblar y atracar

DETALLE DE PRESILLAS

5cm

Pretina

1cm

1° Atrache de 1cm de ancho

PRESILLAS: 06 Presillas 1cm de ancho armado con recubierto.

Gancho hembra

Ojal

1cm

Cierre de metal

Gareton

BOLSILLO SEGADOS DELANTERO

Vista de 4cm de ancho

1cm

Atrache

Pespunte c/301

Atrache

PRENDA REMALLADA**
Costura: c/301-4 p.p.cm
Remalle: c/504-0.5cm ancho



UNIVERSIDAD NACIONAL JOSÉ FAUSTINO SÁNCHEZ CARRIÓN

LICENCIADA

(Resolución de Consejo Directivo N° 012-2020-SUNEDU/CD de fecha 27/01/2020)

OFICINA DE RECURSOS HUMANOS



DESCRIPCIÓN: PANTALÓN
GENERO: CABALLEROS

HOJA DE CONFECCIÓN
descripción

MODELO: PANTALÓN DE VESTIR

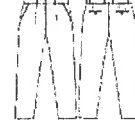

INTERIOR DELANTERO

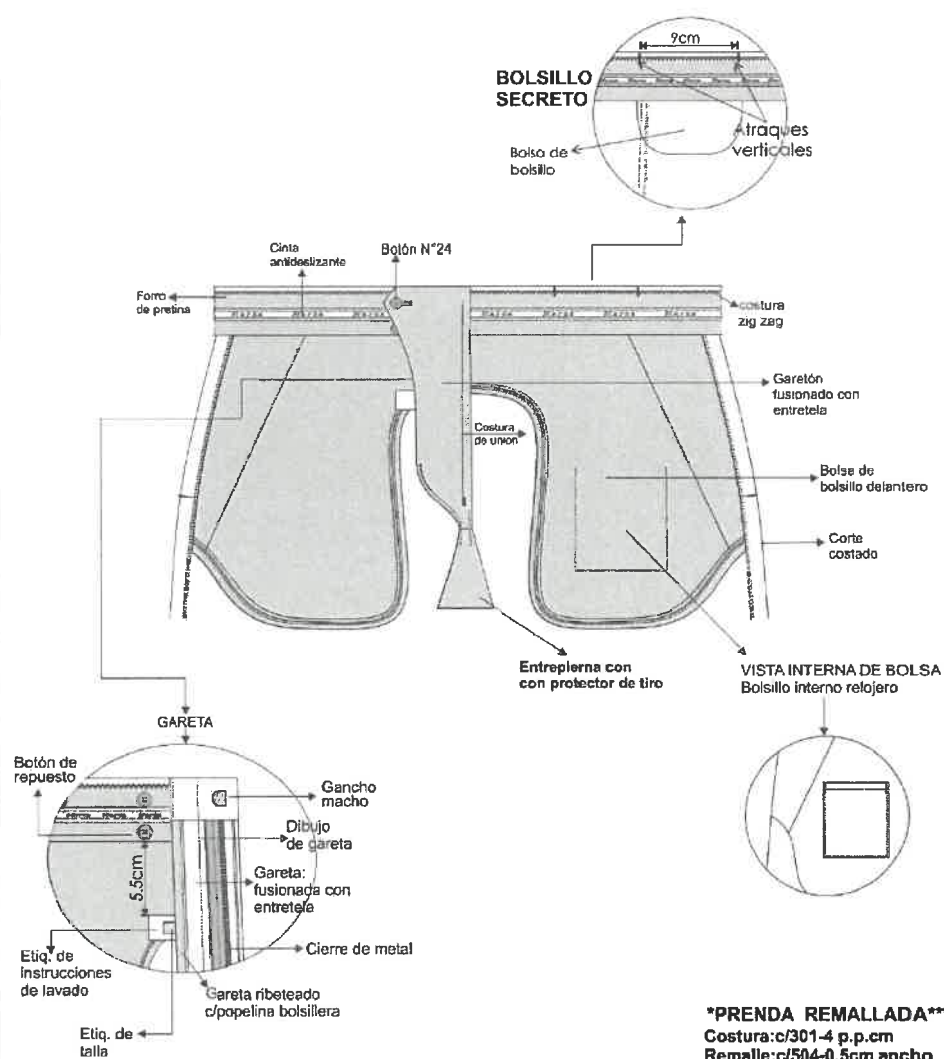



UNIVERSIDAD NACIONAL JOSÉ FAUSTINO SÁNCHEZ CARRIÓN

LICENCIADA

(Resolución de Consejo Directivo N° 012-2020-SUNEDU/CD de fecha 27/01/2020)

OFICINA DE RECURSOS HUMANOS

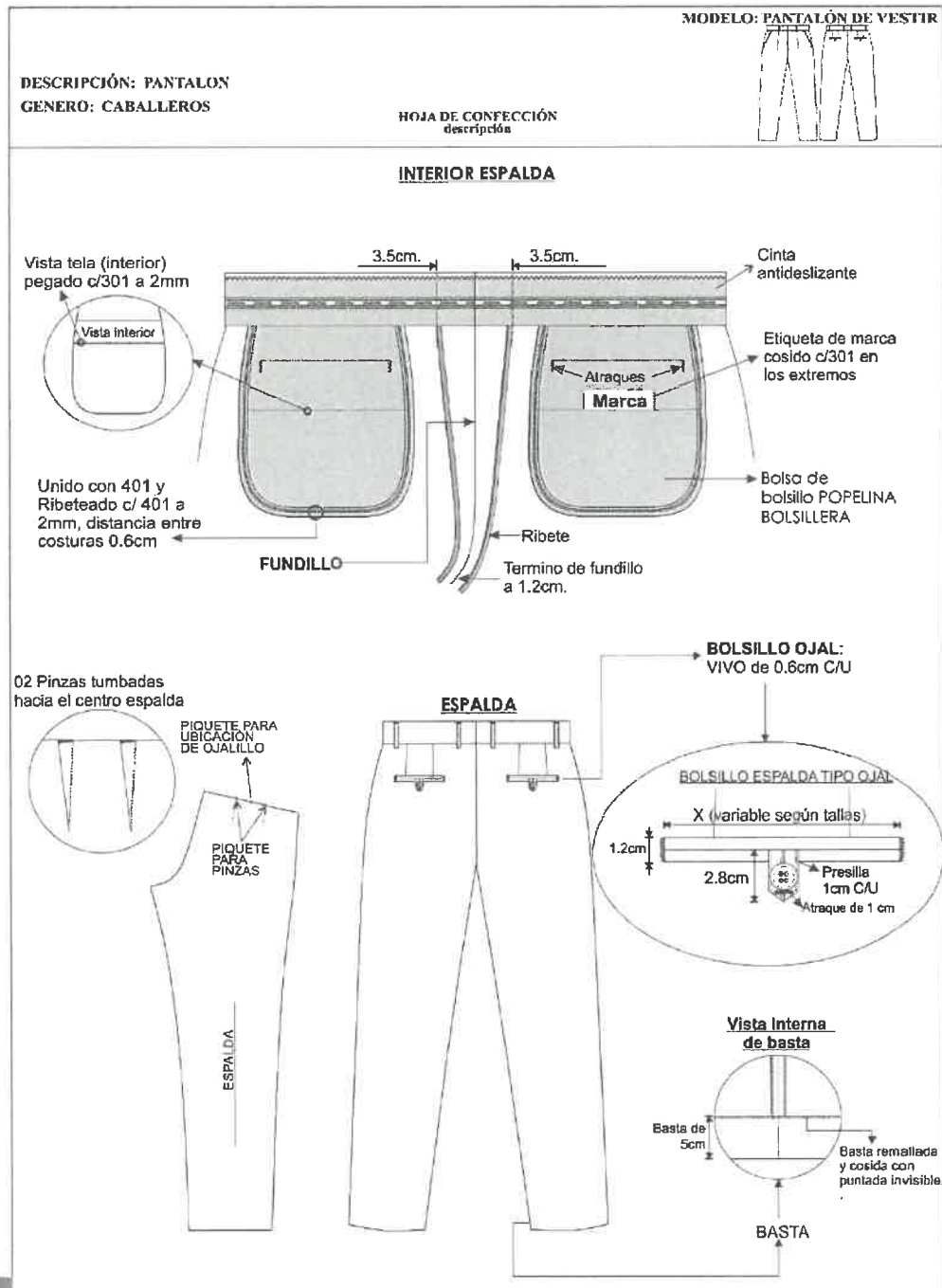



176



UNIVERSIDAD NACIONAL JOSÉ FAUSTINO SÁNCHEZ CARRIÓN

LICENCIADA

(Resolución de Consejo Directivo N° 012-2020-SUNEDU/CD de fecha 27/01/2020)

OFICINA DE RECURSOS HUMANOS



CAMISA MANGA CORTA

DESCRIPCIÓN: CAMISA CUELLO AMERICANO
GÉNERO: CABALLEROS

HOJA DE CONFECCIÓN
DESCRIPCIÓN

UNIFORME DE VERANO CABALLEROS

MODELO: DE VESTIR ENTALLE



ESPECIFICACIÓN

- Cuello:** Exterior fusionado, con refuerzo además lleva barbas atracadas en las punteras. Largo de puntas. Embolsado a 0.6cm y pespuntado al filo a 1.3mm.
- Pie de cuello:** pieza exterior fusionado c/entretela tejida y bastillado a 5mm c/301, unir cuello con pie de cuello a 5mm según piquete. Asentar a 1.3mm c/recta, punta de pie de cuello lado izquierdo con ojal de 1.8cm largo en forma horizontal, lado derecho lleva botón de 16 líneas (ubicación c/marcador).
- Delantero izquierdo:** Lleva tachón de 2.9cm ancho con entretela fusionable sobrepuesto armado con 401 doble aguja de 2.5cm de separación donde van los ojales.
- Delantero derecho:** Lleva un bastillado a 2.5cm insertando la etiqueta de composición y cuidado, donde van los botones uo de 10 líneas y un ojal de repuesto (1 de 16 líneas).
- Bolsillo:** Ubicado a la altura del segundo ojal del delantero izquierdo, con doble ~~doblez~~ en la parte superior y el modelo del bolsillo es en V. ~~Isotipo~~ ~~borado~~. Pagar posmo c/301 a 1mm del filo de bolsillo. Además lleva atraque triangular.
- Canesú:** Canesú interior centrar etiqueta de marca, es embolsado a 1cm con el canesú exterior y la espalda además, lleva un pespunte al filo a 1mm.
- Hombro:** Embolsar con 301 a 1cm del borde y pespuntar a 1mm hacia el canesú (unión de hombros) c/301.
- Cuerpo:** Cerrado con máquina cerradora de codo(c/401 doble aguja) 5mm.
- Sisa:** Pegar mangas con 401 (doble aguja), pespuntar en el exterior con 301 a 1cm del pegado de mangas, costuras tumbadas hacia el cuerpo (costura francesa).
- Bastillado de faldón:** Con recta bastillado a 5mm c/301.
- Espalda:** Lleva pliegue laterales, armado de pliegue con atraque en forma horizontal.

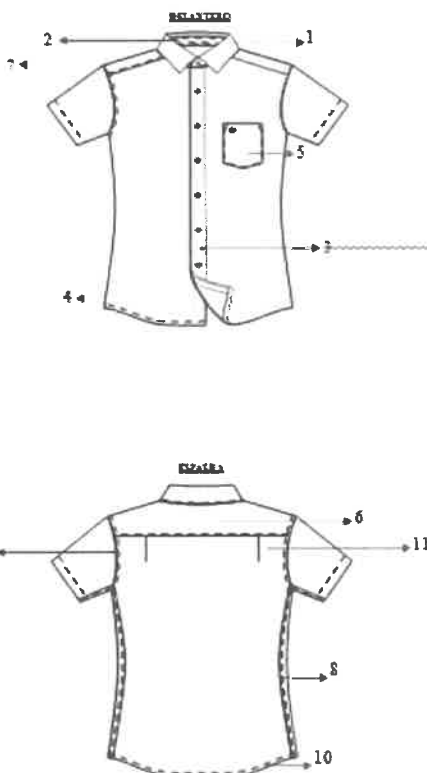

NUMERO	FECHAS	REVISIÓN	FECHA
301	14	RECTA	
401	14	CERRADORA	



UNIVERSIDAD NACIONAL JOSÉ FAUSTINO SÁNCHEZ CARRIÓN

LICENCIADA

(Resolución de Consejo Directivo N° 012-2020-SUNEDU/CD de fecha 27/01/2020)

OFICINA DE RECURSOS HUMANOS



DESCRIPCIÓN: CAMISA CUELLO AMERICANO GENERO: CABALLEROS UNIFORME DE VERANO CABALLEROS MODELO: DE VESTIR ENTALLE		HOJA DE CONFECCIÓN descripción	
		HOJA DE CONFECCIÓN DELANTERO Y ESPALDA	
DELANTEROS			
<p>Delantero derecho: bastillado de 2.5cm. de pestaña 06 botones a N° 16 y 01 botón de repuesto M36</p> <p>Bastillado con 301 y de 2.5cm desde el filo a costura</p> <p>El pesado de botones de forma vertical a igual que la figura.</p> <p>2cm Fuerza de repuesto de N° 16</p> <p>COMPOSICIÓN INDICADA EN EL ETIQUETA DE MARCA A 1.5cm de la base de la manga</p>	<p>Delantero izquierdo: pegar tachón con 401 doble aguja de 2.5cm. de separación costura casaca al interior lleva 06 ojales, 5 ojales verticales y el último horizontal</p> <p>BOLSILLO PARCHÉ Pegar bolsillo con 301 a 1cm del filo de bolsillo A 14.2cm Atrache triangular 73 puntadas</p> <p>11cm 13cm 11.5cm</p> <p>LIBRE DUREZ superior de 2.5cm y 150000 bordado</p> <p>Separación de agujas 2.5cm</p> <p>2.5cm ancho de tachón</p>		
ESPALDA			
<p>CANESÚ INFERIOR</p> <p>MARCA Centrar y Pegar etiqueta de marca con 301 en los laterales. also, tallea bordada en la misma etiqueta de marca</p>	<p>Canesú inferior</p> <p>Canesú superior</p> <p>Canesú De doble pieza embolsado a 4cm x 301, y pegado a 4cm x 301</p> <p>Espalda con PLIEGUE LATERAL 3cm de profundidad terminada cumbada hacia los costados atracados en forma horizontal</p> <p>Espalda Vista exterior</p>		



UNIVERSIDAD NACIONAL JOSÉ FAUSTINO SÁNCHEZ CARRIÓN



LICENCIADA

(Resolución de Consejo Directivo N° 012-2020-SUNEDU/CD de fecha 27/01/2020)

OFICINA DE RECURSOS HUMANOS

DESCRIPCIÓN: CAMISA CUELLO AMERICANO
GÉNERO: CABALLEROS

HOJA DE CONFECCIÓN
descripción

UNIFORME DE VERANO CABALLEROS

MODELO: DE VESTIR ENTALLE



HOJA DE CONFECCIÓN
cuello

ENSAMBLAJE CUELLO

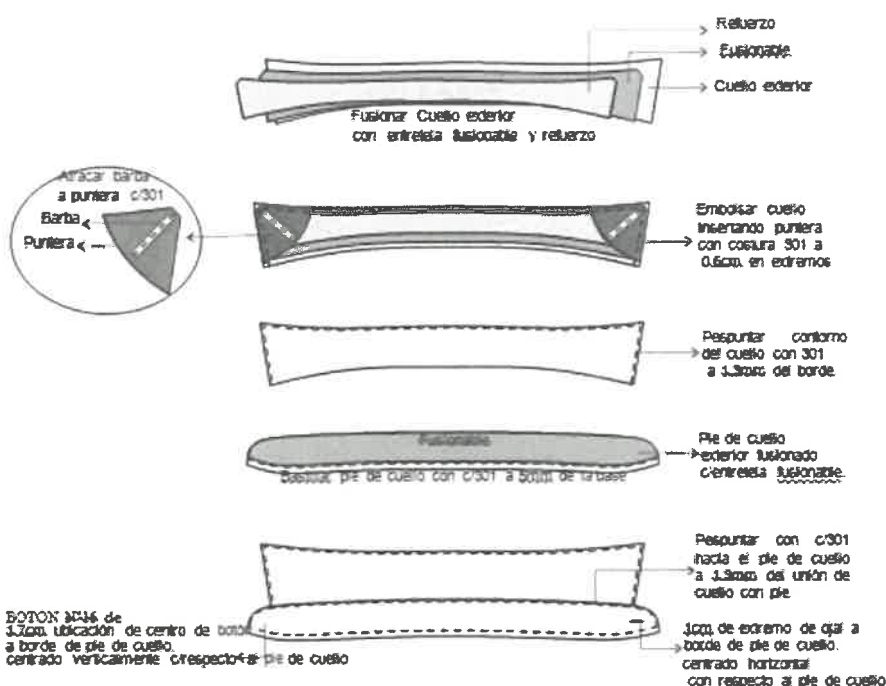



UNIVERSIDAD NACIONAL JOSÉ FAUSTINO SÁNCHEZ CARRIÓN



LICENCIADA

(Resolución de Consejo Directivo N° 012-2020-SUNEDU/CD de fecha 27/01/2020)

OFICINA DE RECURSOS HUMANOS

CAMISA MANGA LARGA

Modelo: Según diseño adjunto.

Confección: Producción por tallas (14, 14½, 15, 15½, 16, 16½, 17, 17½, 18, 18½), Según usuario.

Costuras: Recta cerradora/cadeneta, con hilos 100% poliéster, 40/2 del tono de la tela.

Cuello: Clásico, con entretela tejida fusionable en exterior, base y refuerzo. Con barbas fijas en puntas de cuello. Embolsado de cuello con costura de 6 mm. Y pespuntado de contorno de cuello con costura recta al filo del borde.

Pie de cuello: Fusionado con entretela tejida por el exterior. Costura de 6 mm de pegado de pata a cuello y embolsado de pata.

Cuello Terminado: Unión de pie de cuello, con cuello con costura de 6 mm. Y pespuntado contorno de pata al filo. Pie de cuello con un ojal horizontal para 1 botón N° 16L.

Delantero izquierdo: Pechera fusionada de 2,5 cm., tipo bastillado (14 p.p.p) pespunte al filo interno del borde de pechera. 6 ojales de 1.75 cm. de largo (5 ojales verticales y 1 ojal horizontal (el último), uno para cada botón N° 16L.

Delantero derecho: Bastillado a 2.5 cm., con 6 botones N° 16L y 2 botones (1 botón N° 16L y 1 botón N° 14L) de repuesto interiormente.

Interior de Delantero Derecho: Colocar etiqueta de Instrucciones de lavado, cuidado y uso a 10 cm. del borde del faldón terminado.

Bolsillo en "V" (Parche): Bastillado boca con un doblez superior de 3 cm. Pegar bolsillo en delantero izquierdo a la altura del segundo botón superior, con pespunte de 1.6 mm del filo del bolsillo. Atrache triangular en los extremos de boca con atraque de 3 puntadas.

Espalda: Con tablero central de 3cm.

Canesú: De 2 piezas, coser con recta (14 p.p.p.). Embolsado canesú con espalda a 1cm Y pespuntado de canesú al filo por el exterior. Etiqueta de marca del confeccionista, centrada en canesú interior a 2.5 cm. de escote terminado. Etiqueta de talla al lado izquierdo de etiqueta de marca centrada.

Mangas y Puños: Manga larga: Pegadas al cuerpo con costura francesa. Lleva yugo francés corrido de 2.5 cm. de ancho y atraque triangular de 4 cm. con ojal vertical con botón N° 14L. Lleva 2 pliegues laterales orientado hacia el yugo de separación de 2.5 cm. entre pliegues. Puño recortado: De 2 piezas, fusionado por el exterior, embolsado con costura de 6mm De ancho y bastillado con la manga a 1cm., y pespuntado contorno con costura recta al filo del borde. 1 ojal horizontal para botón N° 16L. El puño con 2 botones regulables. Pufio de 6cm de ancho.

Botones: De acrílico, composición 100% poliéster, alto grado de resistencia a la rotura, uso y rasgado. Teñidos en su masa al color de la tela principal.

Los tamaños y anchos que se emplean son:

- 11 Botones N° 16L (10 mm.) para delantero, pie de cuello y puños, más 1 Botón N° 16L de repuesto interiormente.

- 3 Botones N° 14L (8 mm.) para cada manga (yugo), más 1 Botón N° 14L de repuesto interiormente.

Cuerpo: Cerrar costados con cadeneta (14 p.p.p.), con cerradora de 2 agujas gauge de 5 mm de separación, pespunte sobre delanteros.

Faldón: Bastillado con recta (14 p.p.p.) a 5 mm de altura.

Entretela: Utilizar entretela tejida fusionable de peso apropiado y de primera calidad según corresponda, en los componentes de la camisa (cuello, pie de cuello, pechera o tachón y puños), para la debida presentación y seguridad de las costuras.

Costuras: La prenda de fino acabado la costura.

Acabado: Prenda debidamente planchada y vaporizada.

Presentación: La prenda exenta de defectos de materiales y/o insumos, confección y acabados, en su parte externa como interna (Materiales y/o insumos defectuosos, costuras saltadas, hilos sueltos, defecto de fusionado, etc.). Será presentado sobre cartón fijada con alfileres, con bolsa plástica y en caja de cartón debidamente.



UNIVERSIDAD NACIONAL JOSÉ FAUSTINO SÁNCHEZ CARRIÓN

LICENCIADA

(Resolución de Consejo Directivo N° 012-2020-SUNEDU/CD de fecha 27/01/2020)

OFICINA DE RECURSOS HUMANOS

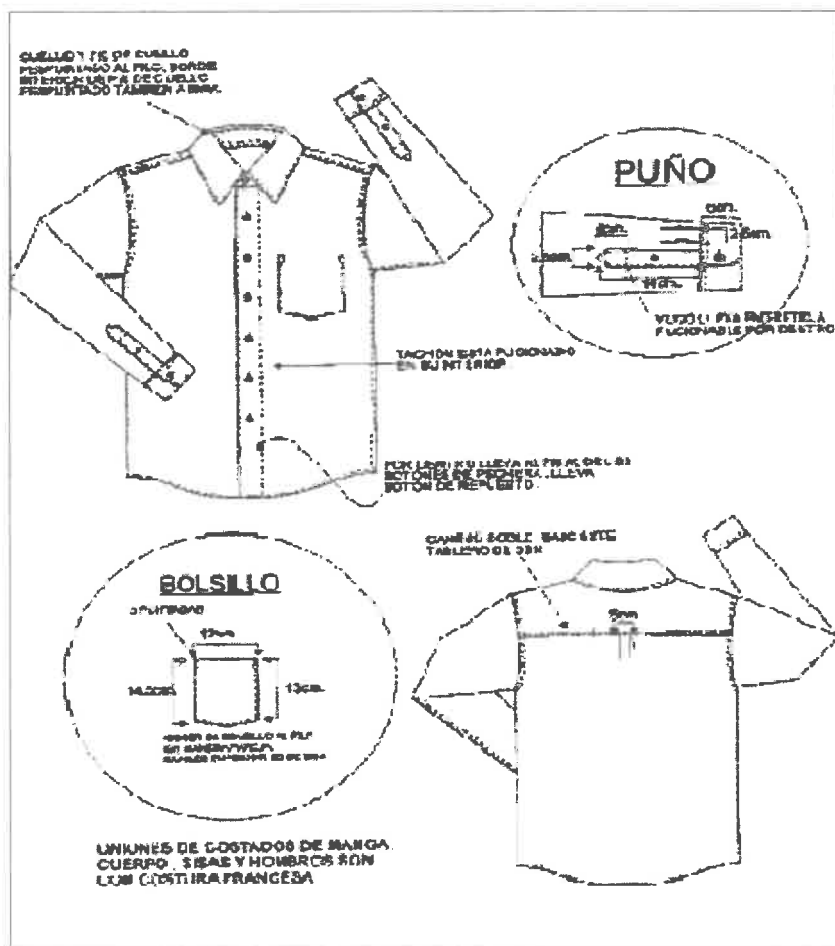



171



UNIVERSIDAD NACIONAL
JOSÉ FAUSTINO SÁNCHEZ CARRIÓN

LICENCIADA

(Resolución de Consejo Directivo N° 012-2020-SUNEDU/CD de fecha 27/01/2020)

OFICINA DE RECURSOS HUMANOS



ESPECIFICACIONES TÉCNICAS CONFECCIÓN VESTIMENTA DE VERANO - FEMENINO

CHAQUETA MANGA CORTA FEMENINO	
MODELO	▪ De acuerdo al modelo adjunto, sobre medida., en color celeste.
CONFECCION	▪ Sobre medida.
DELANTERO	▪ 1 corte princesa a cada lado.
ESPALDA	▪ 1 corte princesa a cada lado.
MANGA	▪ Manga Corta según diseño.
HOMBROS	▪ Con hombreras de espuma liviano delgada, forrada de la misma tela principal y remalladas, pegadas c/301.
ENSANCHES	• De costados y mangas de 2 cm por lado incluido remalle, en cortes princesa (delantero y espalda) de 1 cm, en hombros de 1 cm por lado, en sisa de 1 cm. En todas las costuras está incluido el remalle.
ENTRETELA	• Refuerzo de entretela tejida fusionable adecuado a la prenda.
BOTONES	• 4 botones delantero.
OJALES	• 4 ojales verticales hechos en máquina ojaladora en el delantero.
BOTON DE REPUESTO	• En el interior.
AVIOS	• Llevará 04 botones N°18 al tono de la tela, incluido repuesto. Hilo de costura 40/2.
ETIQUETAS	• Marca del confeccionista e instrucciones de cuidado, lavado y uso. Según diseño.
PRESENTACIÓN	• La prenda debe estar exenta de cualquier tipo de defectos de materiales o insumos, confección y acabado, en su parte externa como interna

Av. Mercedes Indacochea N° 609 Puerta 01 Telf. 2322918

www.unjfsc.edu.pe



UNIVERSIDAD NACIONAL
JOSÉ FAUSTINO SÁNCHEZ CARRIÓN

LICENCIADA

(Resolución de Consejo Directivo N° 012-2020-SUNEDU/CD de fecha 27/01/2020)

OFICINA DE RECURSOS HUMANOS

	(materiales y/o insumos defectuosos, costuras saltadas, hilos sueltos, defecto de fusionado, etc).
--	--





UNIVERSIDAD NACIONAL JOSÉ FAUSTINO SÁNCHEZ CARRIÓN



LICENCIADA

(Resolución de Consejo Directivo N° 012-2020-SUNEDU/CD de fecha 27/01/2020)

OFICINA DE RECURSOS HUMANOS

CHAQUETA MANGA LARGA FEMENINO

Modelo: Según diseño dibujo plano.

Confección: A sobre medida según servidora.

Cuello: De 2 piezas y pie de cuello, fusionado con entretela tejida y con pespunte a al filo del borde. Largo de la punta de cuello 7.6cm., ancho de cuello 4.5cm. y ancho de pie de cuello 2.5cm. con pespunte al filo y a 6mm en el filo inferior.

Delantero: Con escote tipo "V" y pechera de 3 cm. de ancho, fusionada con entretela tejida y pespuntada. En el lado izquierdo lleva 6 botones N° 18L (1 cm. de largo) incluido 1 botón N° 18L de repuesto interiormente. En el lado derecho lleva 5 ojales verticales, además cada ojal mide 1.7 cm. de largo con un corte de 1.5 cm. y atraques en los extremos. El delantero lleva 4 pinza, 2 a cada lado, que estilizan la figura. Y detalle de 4 bastitas de 1.6mm de profundidad por lado. Con separación de 5mm entre sí. 1era bastita está a 2cm del filo interior de la pechera y terminan en el hombro en la parte superior y en el ruedo en el lado inferior.

Espalda: Lleva 2 pinzas una a cada lado, que estilizan la figura y terminan en el ruedo de la blusa. Etiqueta de cuidado, lavado y uso en costado a 10 cm. del ruedo de la blusa.

Mangas: Largas, con yugo que sale del mismo corte de blusa a modo de pliegue con dobles de 1.3cm y 2 pliegues en cada manga de 1.5cm de separación entre ellos. Cada puño de 7.5cm. de ancho fusionado en ambas caras con entretela tejida y pespuntado al filo y a 7mm en la parte superior, con 3 ojales y 3 botones N° 18L. Primer ojal es a 2cm del borde superior de la manga y último es a 1.5cm del borde inferior, ojal medio va centrado. Puño tiene detalle de 3 bastitas de 1.6mm de profundidad por lado con separación de 6mm entre sí. Bastita central es a 3.5cm del borde superior.

Descripción: Cuerpo y mangas cortadas al hilo.

Ensanches: Las costuras principales abiertas en las uniones costados de 2 cm. por lado. En las medidas de los ensanches no se consideran los remalles.

Entretela: Refuerzo de entretela tejida fusionable de peso apropiado y de primera calidad, según corresponda para cuello, pechera y puños de mangas, para la debida presentación y seguridad de las costuras.

Remalle (orillado): De 0.5 cm. de ancho.

Botones: De acrílico 100% de primera calidad, teñidos en su masa y del color de la tonalidad de la tela principal.

Ojales: Hechos en máquina ojaladora y con atraques en los extremos.

Hilo: 100% poliéster de primera calidad, del color de la tela principal.

Basta: tipo camisera ondeada con forma alta a los costados, bastillado de 8mm con respecto al borde inferior y pespunte al filo interno.

Acabado: De la tela de la prenda, debe estar totalmente remallada, planchada y vaporizada.

Etiquetas: Con la Marca del confeccionista y etiqueta de instrucciones de cuidado, lavado y uso.

Costuras: La prenda de fino acabado de alta costura.

Presentación: La prenda exenta de defectos de materiales y/o insumos, confección y acabados, en su parte externa como interna (Materiales y/o insumos defectuosos, costuras saltadas, hilos sueltos, defecto de fusionado, etc.).

La prenda en Porta temo con cierre del saco y colgador de plástico.

Modelo: Según diseño dibujo plano.

Confección: A sobre medida según servidora.

Cuello: De 2 piezas y pie de cuello, fusionado con entretela tejida y con pespunte a al filo del borde. Largo de la punta de cuello 7.6cm., ancho de cuello 4.5cm. y ancho de pie de cuello 2.5cm. con pespunte al filo y a 6mm en el filo inferior.

Delantero: Con escote tipo "V" y pechera de 3 cm. de ancho, fusionada con entretela tejida y pespuntada. En el lado izquierdo lleva 6 botones N° 18L (1 cm. de largo) incluido 1 botón N° 18L de repuesto interiormente. En el lado derecho lleva 5 ojales verticales, además cada ojal mide 1.7 cm. de largo con un corte de 1.5 cm. y atraques en los extremos. El delantero lleva 4 pinza, 2 a cada lado, que estilizan la figura. Y detalle de 4 bastitas de 1.6mm de profundidad por lado. Con separación de 5mm entre sí. 1era bastita está a 2cm del filo interior de la pechera y terminan en el hombro en la parte superior y en el ruedo en el lado inferior.

Av. Mercedes Indacorchea N° 609 Puerta 01 Telf. 2322918

www.unjfsc.edu.pe



UNIVERSIDAD NACIONAL JOSÉ FAUSTINO SÁNCHEZ CARRIÓN



LICENCIADA

(Resolución de Consejo Directivo N° 012-2020-SUNEDU/CD de fecha 27/01/2020)

OFICINA DE RECURSOS HUMANOS

Espalda: Lleva 2 pinzas una a cada lado, que estilizan la figura y terminan en el ruedo de la blusa. Etiqueta de cuidado, lavado y uso en costado a 10 cm. del ruedo de la blusa.

Mangas: Largas, con yugo que sale del mismo corte de blusa a modo de pliegue con dobles de 1.3cm y 2 pliegues en cada manga de 1.5cm de separación entre ellos. Cada puño de 7.5cm. de ancho fusionado en ambas caras con entretela tejida y respuntado al filo y a 7mm en la parte superior, con 3 ojales y 3 botones N° 18L. Primer ojal es a 2cm del borde superior de la manga y último es a 1.5cm del borde inferior, ojal medio va centrado. Puño tiene detalle de 3 bastitas de 1.6mm de profundidad por lado con separación de 6mm entre sí, Bastita central es a 3.5cm del borde superior.

Descripción: Cuerpo y mangas cortadas al hilo.

Ensanches: Las costuras principales abiertas en las uniones costados de 2 cm. por lado. En las medidas de los ensanches no se consideran los remalles.

Entretela: Refuerzo de entretela tejida fusionable de peso apropiado y de primera calidad, según corresponda para cuello, pechera y puños de mangas, para la debida presentación y seguridad de las costuras.

Remalle (orillado): De 0.5 cm. de ancho.

Botones: De acrílico 100% de primera calidad, teñidos en su masa y del color de la tonalidad de la tela principal.

Ojales: Hechos en máquina ojaladora y con atraques en los extremos.

Hilo: 100% poliéster de primera calidad, del color de la tela principal.

Basta: tipo camisera ondeada con forma alta a los costados, bastillado de 8mm con respecto al borde inferior y respunte al filo interno.

Acabado: De la tela de la prenda, debe estar totalmente remallada, planchada y vaporizada.

Etiquetas: Con la Marca del confeccionista y etiqueta de instrucciones de cuidado, lavado y uso.

Costuras: La prenda de fino acabado de alta costura.

Presentación: La prenda exenta de defectos de materiales y/o insumos, confección y acabados, en su parte externa como interna (Materiales y/o insumos defectuosos, costuras saltadas, hilos sueltos, defecto de fusionado, etc.).

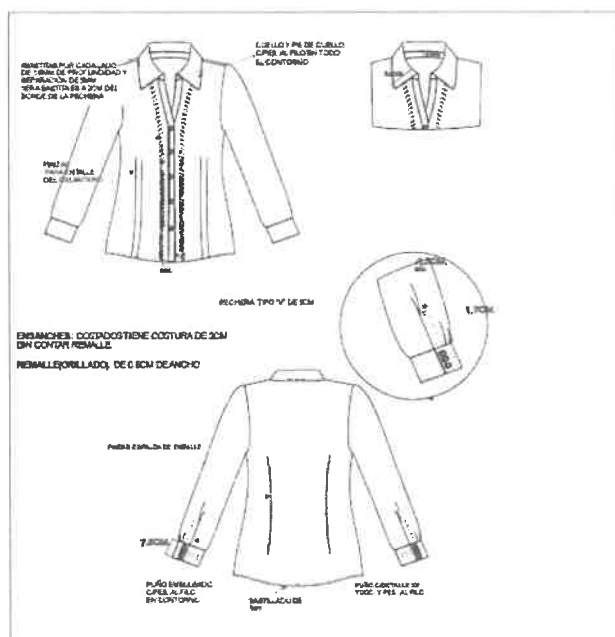



167



UNIVERSIDAD NACIONAL
JOSÉ FAUSTINO SÁNCHEZ CARRIÓN



LICENCIADA
(Resolución de Consejo Directivo N° 012-2020-SUNEDU/CD de fecha 27/01/2020)

OFICINA DE RECURSOS HUMANOS

PANTALÓN SIN FORRO (PRETINA CONFIGURADA) FEMENINO	
MODELO	<ul style="list-style-type: none">▪ Pretina anatómica con pinzas de 6cm de largo terminado en espalda.▪ Pantalón sin forro.
CONFECCION	<ul style="list-style-type: none">▪ Sobre medida, estilo sastre artesanal.
PRETINA	<ul style="list-style-type: none">▪ Configurada de 5 cm de ancho, con pespunte a 7mm c/301 7ppp hilo doble a tono de la tela.▪ Reforzada con entretela tejida fusionable en ambas caras.▪ Lleva insertado internamente a los costados, colgadores de tela de forro de 9cm de largo por 0.7cm de alto.
BOTONES	<ul style="list-style-type: none">▪ Lleva 03 botones N° 24L de poliéster teñidos en masa a tono de la tela incluido el de repuesto (ver gráfico).
OJALES	<ul style="list-style-type: none">▪ Bordados a máquina (ojal de chanco en el delantero).
BOLSILLO	<ul style="list-style-type: none">▪ Secreta: De forro de una sola pieza, remallado, embolsado y con costura recta, ubicado en la parte interna superior derecha de la pretina, con atraques verticales, de 9 cm de abertura útil por 10 cm de profundidad.
GARETA	<ul style="list-style-type: none">▪ Fusionado con entretela tejida y ribeteada con sesgo de forro.▪ Lleva un cierre a tono de la tela con diente de metal dorado, pegado con C/301▪ El ancho del pespunte figurado de la garetta es de 2.5 cm, con atraque de 1.3cm con c/301 en la parte interior.
GARETON	<ul style="list-style-type: none">▪ Embolsado con forro costura recta, unido con el cierre y el delantero con la costura recta.
FUNDILLO PARTE POSTERIOR:	<ul style="list-style-type: none">▪ En la parte superior con ensanche de 2.5 cm. a cada lado (costura abierta).▪ Cada lado y termina en la parte inferior con ensanche de 1 cm. por lado y orillados con C/504.▪ ENTREPIERNA: Orillado y unido con C/301 con ensanches de 1.5 cm cada lado.
COSTADOS:	<ul style="list-style-type: none">▪ Con costura abierta con ensanche de 2 cm a cada lado, Orillado y unido con C/301.
BASTAS:	<ul style="list-style-type: none">▪ Tela Principal: Orillado y basta con puntada invisible de 5 cm de alto;▪ Forro: Bastillado de 2cm con c/301.
ACABADO	<ul style="list-style-type: none">▪ Planchado y vaporizado.



UNIVERSIDAD NACIONAL JOSÉ FAUSTINO SÁNCHEZ CARRIÓN

LICENCIADA

(Resolución de Consejo Directivo N° 012-2020-SUNEDU/CD de fecha 27/01/2020)

OFICINA DE RECURSOS HUMANOS



ETIQUETAS	▪ La etiqueta de marca del confeccionista será ubicada en la parte trasera central de la pretina (ver gráfico adjunto). Etiqueta de lavado y uso internamente.
PRESENTACIÓN	▪ Será presentado dentro del porta terno con la chaqueta.

TEMPORADA: VERANO

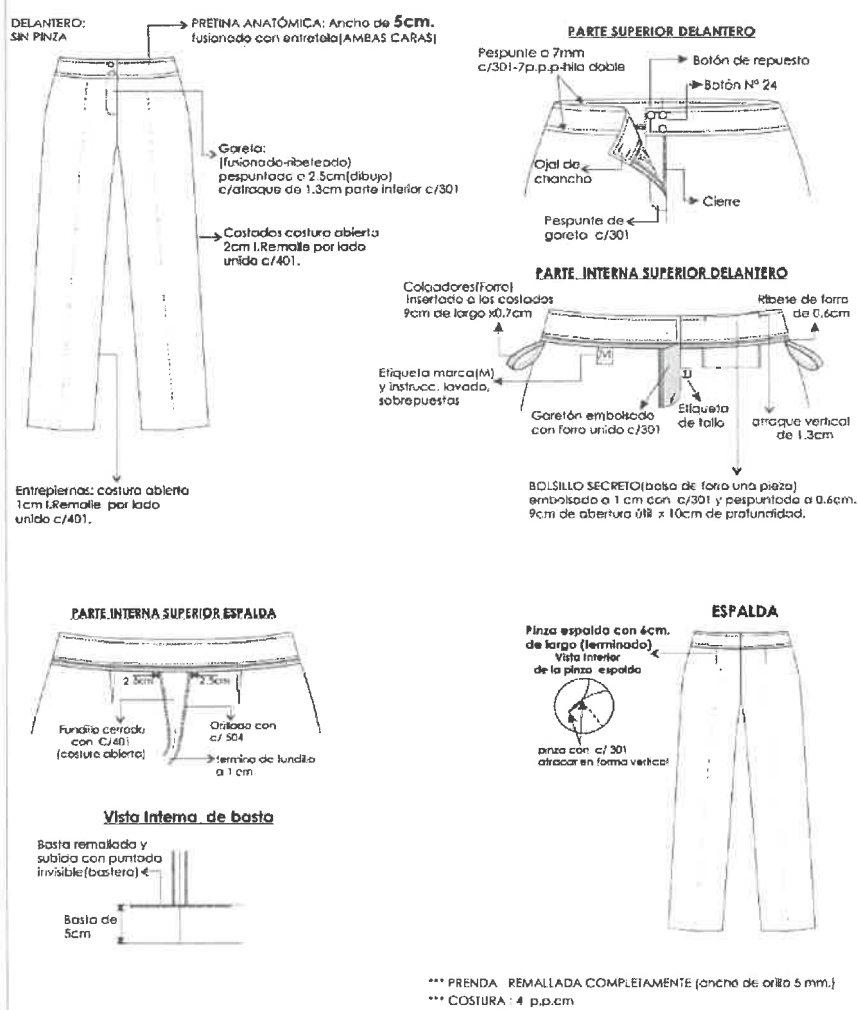

Av. Mercedes Indacochea N° 609 Puerta 01 Telf. 2322918

www.unjfsc.edu.pe



UNIVERSIDAD NACIONAL
JOSÉ FAUSTINO SÁNCHEZ CARRIÓN

LICENCIADA

(Resolución de Consejo Directivo N° 012-2020-SUNEDU/CD de fecha 27/01/2020)

OFICINA DE RECURSOS HUMANOS

VESTIMENTA DE INVIERNO PARA EL PERSONAL DE LA UNIVERSIDAD NACIONAL
"JOSE FAUSTINO SANCHEZ CARRIÓN"



UNIFORME DE INVIERNO - DESCRIPCIÓN			CANTIDAD TOTAL
Personal Masculino	1	Pantalón	221
	1	Saco	221
	1	Camisa Manga Larga	221
Personal Femenino	1	Pantalón	248
	1	Saco	248
	1	Chaleco de vestir con bolsillos	248

*Todas las prendas serán confeccionadas por tallas. Texto y gráfico se complementan.

ESPECIFICACIONES TÉCNICAS DE LAS TELAS DEL UNIFORME DE INVIERNO

SACO Y PANTALÓN. MASCULINO Y FEMENINO:

TIPO DE TEJIDO	☐	Lanilla de Media Estación
COMPOSICIÓN	☐	70% Lana – 30 % Poliéster
COLOR	☐	Azul Noche
ANCHO	☐	150 ± 2 cm
PESO (GRMS/M2)	☐	305 ± 2.5%
PESO (GRMS/M2)	☐	198 ± 2.5%
TÍTULO	☐	2/43 ± 5%

ESPECIFICACIONES TÉCNICAS DEL DISEÑO, CONFECCIÓN Y ACABADOS DEL UNIFORME DE INVIERNO - MASCULINO

SACO: 02 BOTONES EN DELANTERO CON ABERTURA POSTERIOR

- 1.- Cuello: Superior reforzado con entretela tejida fusionable. Además, lleva pie de cuello inferior con filtro al tono de la tela unido con el exterior con costura ZIG – ZAG estilo sastre. En los extremos es embolsado con costura recta. El cuello debe ser simétrico. Cuello lleva pespunte decorativo, puntada tipo hilván al filo superior.
- 2.- Presilla colgador: Al centro del cuello lleva un cintillo para colgador con marca. Con atraque en los extremos.
- 3.- Delantero izquierdo (parte externa): Deberá estar reforzado con entretela tejida fusionable, lleva 02



UNIVERSIDAD NACIONAL JOSÉ FAUSTINO SÁNCHEZ CARRIÓN

LICENCIADA

(Resolución de Consejo Directivo N° 012-2020-SUNEDU/CD de fecha 27/01/2020)



OFICINA DE RECURSOS HUMANOS

pinzas armada con 301 y llevará un refuerzo de plastón. El delantero lleva pespunte decorativo con puntada tipo hilván en su contorno al filo, desde la solapa hasta el ruedo del faldón.
4.- Bolsillo cartera: En la parte superior del delantero izquierdo llevará un bolsillo cartera de 10.5cm de largo por 2.5cm de alto. Bolsa de bolsillo será de popelina bolsillero 50% algodón 50 % poliéster, bolsa de una sola pieza, con costura recta, remalle y con puntada de seguridad en los costados. Lleva pespunte decorativo con puntada tipo hilván en su contorno al filo.
5.- Ojales delanteros: En la parte central deben llevar 02 ojales bordados tipo ojo de chanco con atraque en forma vertical el cual tiene una medida de 2.8cm Los ojales deben estar colocados de manera simétrica uno debajo del otro.
6.- Bolsillo inferior derecho tipo ojal: En la parte inferior llevará un bolsillo tipo ojal con vivos de tela de 0.6cm por lado y abertura de 15.7cm, además llevará una tapa conformada de dos partes, la parte superior de la misma tela, la cual estará reforzada con entretela fusionable y la parte inferior o contratapa es de forro, la medida de esta tapa es de 5.5cm de alto incluyendo el vivo con 15.7cm de largo. Lleva pespunte decorativo con puntada tipo hilván en su contorno al filo. Bolsa de bolsillo será de popelina bolsillero 50% algodón 50% poliéster, bolsa de una sola pieza, con costura recta, remalle y con puntada de seguridad en los costados. Llevará orillo de la tela en vuelta del bolsillo.
7.- Delantero izquierdo (interior forro): El delantero interior con forro de 100% poliéster de la mejor calidad, 83 +/- 5 gr/m2 a tono de la tela (tonalidad más cercana posible).
BOLSILLOS INTERNOS:
8.- Superior-Porta documentos: Tipo ojal con vivos de tela 0.6cm de ancho cada vivo, con abertura de 13cm con atraque semilunar (en contraste) en los extremos de los bolsillos, además lleva una tapa botón triangular de forro insertada con 1 ojallito tipo flecha de forro y 1 botón de 24 líneas de poliéster teñidos en masa a tono de la tela principal, centrado para mayor seguridad. Bolsa de bolsillo será de popelina bolsillero 50% algodón 50% poliéster, bolsa de una sola pieza, con costura recta, remalle y con puntada de seguridad en los costados. Llevará orillo de la tela en vuelta del bolsillo.
9.- Porta lapicero: Tipo ojal con vivos de tela de 0.6cm de ancho cada vivo, con abertura de 4cm con atraque semilunar en los extremos (en contraste). Bolsa de bolsillo será de popelina bolsillero, bolsa con costura remalle y con puntada de seguridad en los costados.
10.- Cigarrera: Tipo ojal con vivos de tela de 0.6cm de ancho cada vivo, con abertura de 10cm con atraque semilunar en los extremos (en contraste), además de un pespunte al contorno a 1.6mm. Bolsa de bolsillo será de popelina bolsillero 50% algodón 35% poliéster, bolsa de una sola pieza, con costura recta, remalle y con puntada de seguridad en los costados. Llevará orillo de la tela en vuelta del bolsillo.
11.- Delantero derecho (parte externa): Deberá estar fusionados con entretela tejida, lleva 02 pinzas armada con 301 y llevará un refuerzo de plastón. El delantero lleva pespunte decorativo puntada tipo hilván el su contorno al filo, desde la solapa hasta el ruedo del faldón.
12.- Botones delanteros: En la parte central deben llevar 02 botones de 32 Líneas de poliéster teñidos en masa a tono de la tela principal ubicados de manera simétrica uno debajo del otro.
13.- Bolsillo inferior izquierdo tipo ojal: En la parte inferior llevará un bolsillo tipo ojal con vivos de tela de 0.6cm por lado y abertura de 15.7cm, además llevará una tapa conformada de dos partes, la parte superior de la misma tela, la cual estará reforzada con entretela fusionable y la parte inferior o contratapa es de forro, la medida de esta tapa es de 5.5cm de alto incluyendo el vivo con 15.7cm de largo. Lleva pespunte decorativo puntada tipo hilván en su contorno al filo. Bolsa de bolsillo será de popelina bolsillero 50% algodón 50% poliéster, bolsa de una sola pieza, con costura recta, remalle y con puntada de seguridad en los costados. Llevará orillo de la tela en vuelta del bolsillo.
14.- Bolsillo relojero: El bolsillo inferior derecho en la parte interna llevara un bolsillo relojero de popelina bolsillera el cual estará bastillado a 1cm y pegado con costura recta a 2mm.
15.- Delantero derecho (Interior forro): El delantero interior con forro de 100% poliéster de la mejor calidad, 83 +/- 5 gr/m2 a tono de la tela (tonalidad más cercana posible).
BOLSILLO INTERNO:
16.- Superior-Porta documentos: Tipo ojal con vivos de tela 0.6cm de ancho cada vivo, con abertura de 13cm, con atraque semilunar (en contraste) en los extremos de los bolsillos, además lleva una tapa botón triangular de forro insertada con 1 ojallito tipo flecha de forro y 1 botón de 24 líneas centrado para mayor seguridad. Bolsa de bolsillo será de popelina bolsillero, bolsa con costura remalle y con puntada de seguridad en los costados. Adicionalmente se colocarán los botones de repuesto 1 boton de 32 líneas y 1 botón de 24 líneas a un extremo del bolsillo.



UNIVERSIDAD NACIONAL JOSÉ FAUSTINO SÁNCHEZ CARRIÓN

LICENCIADA

(Resolución de Consejo Directivo N° 012-2020-SUNEDU/CD de fecha 27/01/2020)

OFICINA DE RECURSOS HUMANOS



17.-Protector axilar: Media luna de forro ribeteado con 301 a 7mm de ancho.
18.-Plastón: Armado de 02 piezas, plástica y fieltro compactado. Deberán estar unidas con puntadas en zig-zag, además de una tira de tejido fusionable a un extremo cosido con máquina recta.
19.-Vuelta: Con media luna tipo pistola, armado con sesgo y pespunte tipo hilván (cadeneta en el interior) en contraste, la vuelta se une con el delantero con costura recta.
20.-Solapa: En el interior serán reforzadas con entretela tejida fusionable. En la parte externa, extremo superior del lado izquierdo llevará 01 ojal bordado con atraque vertical de adorno (sin corte), el cual tiene una medida de 2.2cm. Ancho mayor de 6.5cm.
21.-Costadillo: Será unido al delantero a 1cm y a la espalda a 2cm, lo cual permitirá un mejor entalle de la prenda; este llevará como refuerzo entretela tejida fusionable desde la sisa hasta la basta (toda la pieza).
22.-Espalda: La espalda tendrá corte anatómico, tela será orillado y unido con costura recta con ensanche 2 cm por lado.
23.-Forro de espalda: De 02 piezas unido con remalle amar fuelle de 2cm de profundidad con costura 301.
24.-Abertura posterior: Lleva abertura central de 5cm de cruce, con refuerzo de entretela tejida fusionable.
25.-Mangas: La manga mayor y menor (tela y forro) serán remalladas y estarán unida con costura recta a 1cm.
26.-Basta y martillo de manga: Parte inferior, llevará 4 ojales bordados con atraque (sin corte) de 2.5cm de largo total, con sus respectivos botones de 24 líneas de poliéster teñidos en masa a tono de la tela principal. La boca de manga será de tipo martillo con abertura de 3cm, la cual tendrá una basta de 4cm (incluido remalle), será reforzada por la parte interior con entretela fusionable.
27.-Cabeza de manga: Es fusionada con entretela tejida fusionable, llevará chorrera de fieltro para un mejor armado de la manga.
28.-Hombros: Remallado y unido a 1cm Además en la parte interna llevará hombreras anatómicas prefabricadas de algodón una a cada lado.
29.-Sisa: Unión de manga y cuerpo, costura de 1cm tela y forro.
30.-Basta de saco: Doble de 4cm (incluido remalle), será reforzada por la parte interior con entretela tejida fusionable.
FUSIONABLES:
Entretela fusionable tejida: De 85% gr/m2 +/- 5% para las piezas delanteros, cuello, solapa, espalda superior, vuelta, cabeza de manga, vivos, costadillo (completo), cartera, tapa, bastón, pinzas, cinta, plastón, ruedo de manga, ruedo de espalda, abertura posterior, corte de bolsillos (tela y forro) y ojal de manga.
COSTURAS: Costuras 301 - 4ppcm Ancho de remalle - 0.5cm
NOTA: Todos los ensanches de costuras están Incluido remalle.
PRESENTACIÓN: El colgador plástico y portaterno plastificado rotulado.



162



UNIVERSIDAD NACIONAL JOSÉ FAUSTINO SÁNCHEZ CARRIÓN

LICENCIADA

(Resolución de Consejo Directivo N° 012-2020-SUNEDU/CD de fecha 27/01/2020)

OFICINA DE RECURSOS HUMANOS



DESCRIPCIÓN: SACO
GENERO: CABALLEROS

HOJA DE CONFECCIÓN
descripción

MODELO: 2 BOTONES

The drawing shows a men's jacket (saco) with two buttons. The front view (DELANTERO) includes callouts for: 1 (collar), 2 (notch lapel), 3 (notch lapel), 4 (notch lapel), 5 (notch lapel), 6 (notch lapel), 7 (notch lapel), 8 (notch lapel), 9 (notch lapel), 10 (notch lapel), 11 (notch lapel), 12 (notch lapel), 13 (notch lapel), 14 (notch lapel), 15 (notch lapel), 16 (notch lapel), 17 (notch lapel), 18 (notch lapel), 19 (notch lapel), 20 (notch lapel), 21 (notch lapel), 22 (notch lapel), 23 (notch lapel), 24 (notch lapel), 25 (notch lapel), 26 (notch lapel), 27 (notch lapel), 28 (notch lapel), 29 (notch lapel), 30 (notch lapel). The back view (ESPALDA) includes callouts for: 1 (collar), 2 (notch lapel), 3 (notch lapel), 4 (notch lapel), 5 (notch lapel), 6 (notch lapel), 7 (notch lapel), 8 (notch lapel), 9 (notch lapel), 10 (notch lapel), 11 (notch lapel), 12 (notch lapel), 13 (notch lapel), 14 (notch lapel), 15 (notch lapel), 16 (notch lapel), 17 (notch lapel), 18 (notch lapel), 19 (notch lapel), 20 (notch lapel), 21 (notch lapel), 22 (notch lapel), 23 (notch lapel), 24 (notch lapel), 25 (notch lapel), 26 (notch lapel), 27 (notch lapel), 28 (notch lapel), 29 (notch lapel), 30 (notch lapel).

[Handwritten signatures and stamps]



161



UNIVERSIDAD NACIONAL JOSÉ FAUSTINO SÁNCHEZ CARRIÓN

LICENCIADA

(Resolución de Consejo Directivo N° 012-2020-SUNEDU/CD de fecha 27/01/2020)

OFICINA DE RECURSOS HUMANOS



MODELO: 2 BOTONES

DESCRIPCIÓN: SÁCO
GENERO: CABALLEROS

HOJA DE CONFECCIÓN
descripción

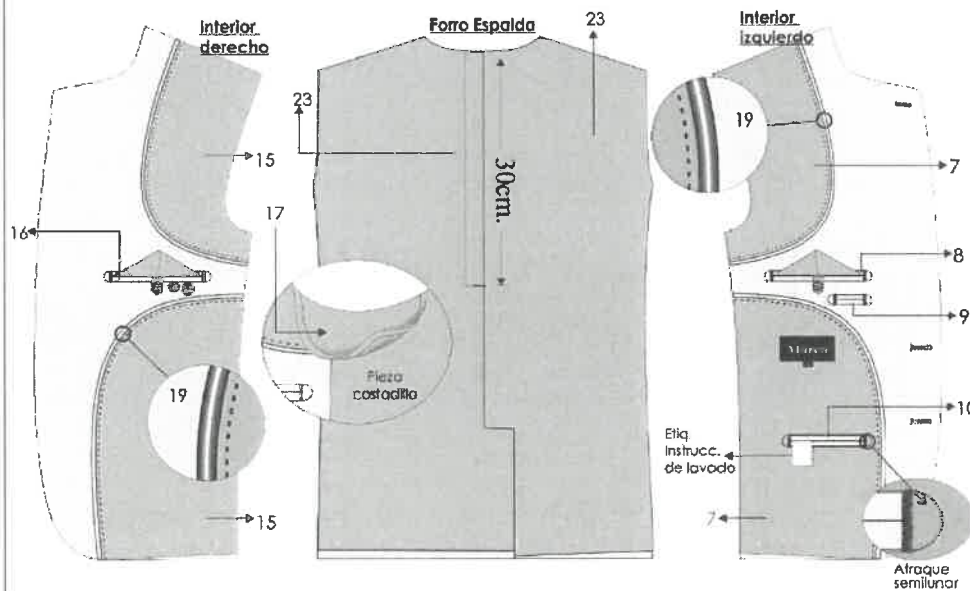



UNIVERSIDAD NACIONAL
JOSÉ FAUSTINO SÁNCHEZ CARRIÓN

LICENCIADA

(Resolución de Consejo Directivo N° 012-2020-SUNEDU/CD de fecha 27/01/2020)

OFICINA DE RECURSOS HUMANOS



DESCRIPCIÓN: SACO		HOJA DE CONFECCIÓN descripción		MODELO: 2 BOTONES
ENTRETIELAS	ENTRETIELA FUSIONABLE	ENTRETIELA TEJIDA 85%gr M2 +/- 5%	DELANTERO, CUELLO, VUELTA, PINZA, CINTA PLASTON, ESPALDA, TAPA, CARTERA, CABEZA DE MANGA, RUEDO ESPALDA, ABERTURA, COSTADILLO (COMPLETO), CORTE DE BOLSILLOS (TELA Y FORRO), MANGA OJAL, VIVOS.	

-Costura: c/301-4 p.p.cm
-Remalle: c/504-0.5cm ancho
-Zig zag: c/304
-PRENDA REMALLADA sin incluir sisa, cuello, pinza y union de vuelta con delantero

[Handwritten signatures and initials]



UNIVERSIDAD NACIONAL
JOSÉ FAUSTINO SÁNCHEZ CARRIÓN
LICENCIADA

(Resolución de Consejo Directivo N° 012-2020-SUNEDU/CD de fecha 27/01/2020)

OFICINA DE RECURSOS HUMANOS



DESCRIPCIÓN: SACO
GENERO: CABALLEROS

HOJA DE CONFECCIÓN
descripción

MODELO: 2 BOTONES



ESPALDA

HOMBRERAS: anatómica,
relleno de algodón con base
de fieltro compactado.



Reforzar la espalda
superior
con entretela
tejida fusible

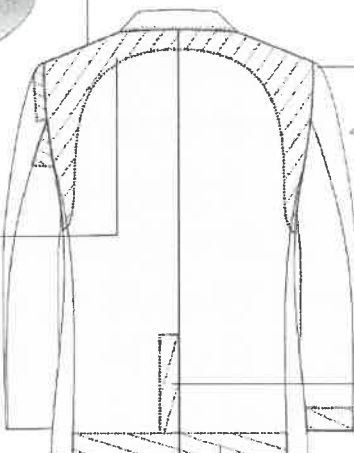

CHORRERA: De fieltro

Abertura con entretela
tejida fusible

Ruedo espalda con entretela
tejida fusible 9cm de ancho

- Costura:c/301-4 p.p.cm
- Remalle:c/504-0.5cm ancho
- PRENDA REMALLADA sin incluir sisa, cuello,
pinza y union de vuelta con delantero

PRESENTACION DEL SACO:
Serán presentados en su colgador plástico y su respectiva porta lerno.



UNIVERSIDAD NACIONAL
JOSÉ FAUSTINO SÁNCHEZ CARRIÓN

LICENCIADA

(Resolución de Consejo Directivo N° 012-2020-SUNEDU/CD de fecha 27/01/2020)

OFICINA DE RECURSOS HUMANOS



PANTALÓN: CON PLIEGUE MASCULINO

1. **Pretina:** Ancho de 4 cm (terminado). Acabado de 2 piezas izquierda y derecha con un bolsillo secreto en el lado derecho. Lleva entretela fusionable adherida a la tela, adicionalmente se prepara el forro de la pretina que consta: una entretela no tejida, con sesgos de tela bolsillero y la cinta de pretina antideslizante. Además, lleva entretela tejida no fusionable de refuerzo de pretina. El forro de la pretina será de popelina bolsillera, la cual llevará una cinta de pretina elasticada antideslizante. Para dar mayor seguridad a la prenda llevará un corchete de metal inoxidable. En la parte interna de la pretina, extremo izquierdo llevará un botón de 24 líneas de poliéster teñido en masa al tono de la tela, este servirá para sujetar al garetón. Este lleva un ojal bordado simple. Exteriormente llevará presillas compartidas.
2. **Presillas:** Llevará 06 presillas de 1cm de ancho por 5cm de largo, las cuales llevarán atraques del mismo ancho de la presilla, uno en la parte superior y uno en la parte inferior (parte interna). Las presillas estarán distribuidas 02 en el delantero y 04 en la parte posterior.
3. **Bolsillo secreta:** Ubicado en el lado superior de la pretina derecha, tiene 9cm de abertura útil por 10cm de profundidad.
El bolsillo llevará atraque vertical de 1cm a los extremos; estará unido a la pretina con costura recta, embolsado con remalle y puntada de seguridad. La bolsa del bolsillo secreta será de la misma tela del cuerpo.
4. **Bolsillos delanteros:** Con abertura sesgada y respuntados a 2mm Colocar atraque horizontal de 1cm en los extremos de la boca de los bolsillos, los cuales deberán sujetar la costura de la boca del bolsillo. Las bolsas de bolsillo será de popelina bolsillero y será ribeteado con doble puntada cadeneta. El material del ribeteado será de tela popelina bolsillera 50%algodón 50%poliester
5. **Bolsillo relojero:** El bolsillo derecho en la parte interna, llevará un bolsillo relojero el cual estará bastillado a 1cm y pegado con costura recta a 2mm.
6. **Vuelta de bolsillos delanteros:** Pegada al forro con respunte de 2mm, por el exterior se deja un vivo de 2mm, La vuelta del bolsillo llevará el orillo con la marca de la tela.
7. **Gareta:** Con entretela tejida fusionable por el interior, Acabado interno ribeteado con popelina bolsillera y unido al delantero con costura recta a 1cm y respuntado a 2mm. Lleva un cierre de metal de diente dorado al tono de la tela de calidad reconocida, pegado con costura recta. El ancho del figurado de la gareta es de 3.5cm en la parte inferior llevará un atraque vertical de 1cm.
8. **Garetón:** Con entretela tejida fusionable por la parte interna, además va embolsado popelina bolsillera respuntado con recta, unido con el cierre y el delantero con costura recta.
9. **Pinzas parte posterior:** Con dos bolsillos tipo ojal centrado en las 02 pinzas, cada lado.



157



UNIVERSIDAD NACIONAL
JOSÉ FAUSTINO SÁNCHEZ CARRIÓN

LICENCIADA

(Resolución de Consejo Directivo N° 012-2020-SUNEDU/CD de fecha 27/01/2020)

OFICINA DE RECURSOS HUMANOS



10. Bolsillos fundillos: Tipo ojal, con vivos de tela de 0.6cm C/U, con abertura según talla. Los dos extremos de los bolsillos llevarán atraques verticales de 1.2cm. Las bolsas de bolsillo será de popelina bolsillero y será ribeteado con doble puntada cadeneta. El material del ribeteado será de tela popelina bolsillera 50%algodón 50%poliester. Llevará orillo de la tela en la vuelta del bolsillo.
11. Presilla y botón de bolsillo ojal: En ambos bolsillos llevará insertado en la parte central un ojalillo tipo flecha, con un atraque horizontal de 1cm en la parte inferior; así como 1 botón de 24 líneas de poliéster teñido en masa a tono de la tela, el cual ira pegado en la parte inferior del vivo a la dirección del ojalillo.
12. Tiro fundillos: Ribeteados por separado y unidos con costura cadeneta a 3.5cm en la parte superior terminando con costura de 1.2cm por lado en la parte inferior. El material del ribeteado será de tela popelina bolsillera 50%algodón 50%poliester
13. Costados: Remallado y unido con costura cadeneta a 1cm.
14. Entrepieernas: Tanto delantero como espalda es remallado y unido con 401 a 1cm desde el tiro hasta el ruedo.
15. Protector de tiro: En el cruce del delantero y fundillos se colocará un murciélago (protector de tiro en forma triangular, está ubicado ente el cruce del delantero y espalda) de popelina, el cual estará fijado al garetón con costura recta y fijado a la entrepierna con un atraque en costura recta en los extremos.
16. Basta: Remallada, doblez de 5 cm de ancho, subido con maquina bastera.
17. Delantero: 01 pliegue lateral a cada lado tumbado hacia los costados.
COSTURAS: Costura 301 – 4 ppcm. Ancho de remalle: 0.5 cm
NOTA: Todos los ensanches de costuras están incluido remalle.



156



UNIVERSIDAD NACIONAL
JOSÉ FAUSTINO SÁNCHEZ CARRIÓN

LICENCIADA

(Resolución de Consejo Directivo N° 012-2020-SUNEDU/CD de fecha 27/01/2020)

OFICINA DE RECURSOS HUMANOS



DESCRIPCIÓN: PANTALON
GENERO: CABALLEROS

HOJA DE CONFECCIÓN
descripción

MODELO: PANTALÓN DE VESTIR

The technical drawing shows two views of men's trousers. The front view on the left has callouts: 3 (waistband), 2 (waistband), 4 (waistband), 6 (waistband), 7 (waistband), 8 (waistband), 5 (side seam), 15 (side seam), and 14 (leg). The back view on the right is labeled 'POSTERIOR' and has callouts: 1 (waistband), 9 (waistband), 10 (waistband), 11 (waistband), 12 (side seam), 13 (leg), and 16 (leg).



UNIVERSIDAD NACIONAL
JOSÉ FAUSTINO SÁNCHEZ CARRIÓN

LICENCIADA

(Resolución de Consejo Directivo N° 012-2020-SUNEDU/CD de fecha 27/01/2020)

OFICINA DE RECURSOS HUMANOS

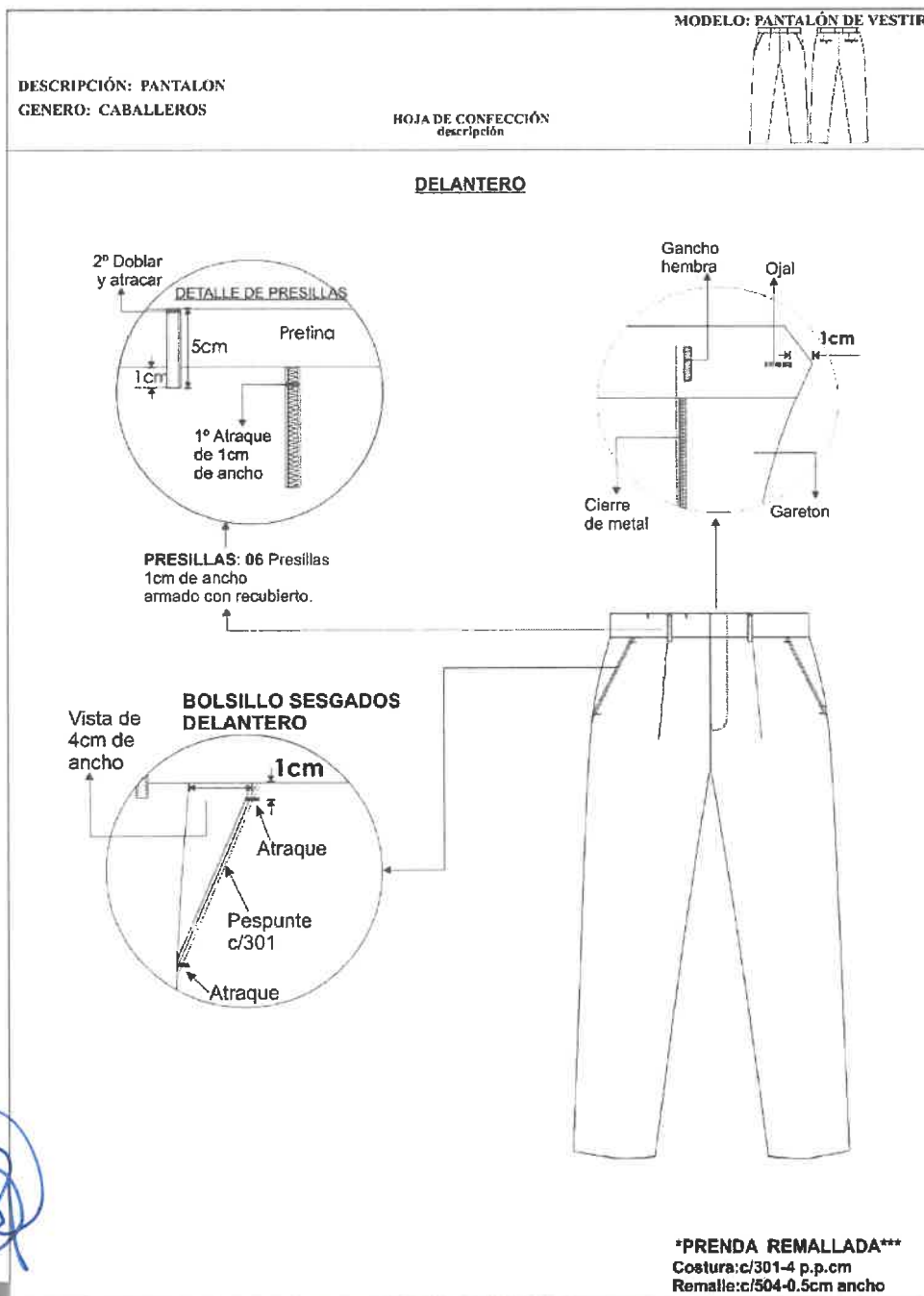

[Handwritten signatures and initials in blue ink]



UNIVERSIDAD NACIONAL
JOSÉ FAUSTINO SÁNCHEZ CARRIÓN

LICENCIADA

(Resolución de Consejo Directivo N° 012-2020-SUNEDU/CD de fecha 27/01/2020)

OFICINA DE RECURSOS HUMANOS



DESCRIPCIÓN: PANTALÓN
GENERO: CABALLEROS

HOJA DE CONFECCIÓN
descripción

MODELO: PANTALÓN DE VESTIR



INTERIOR DELANTERO

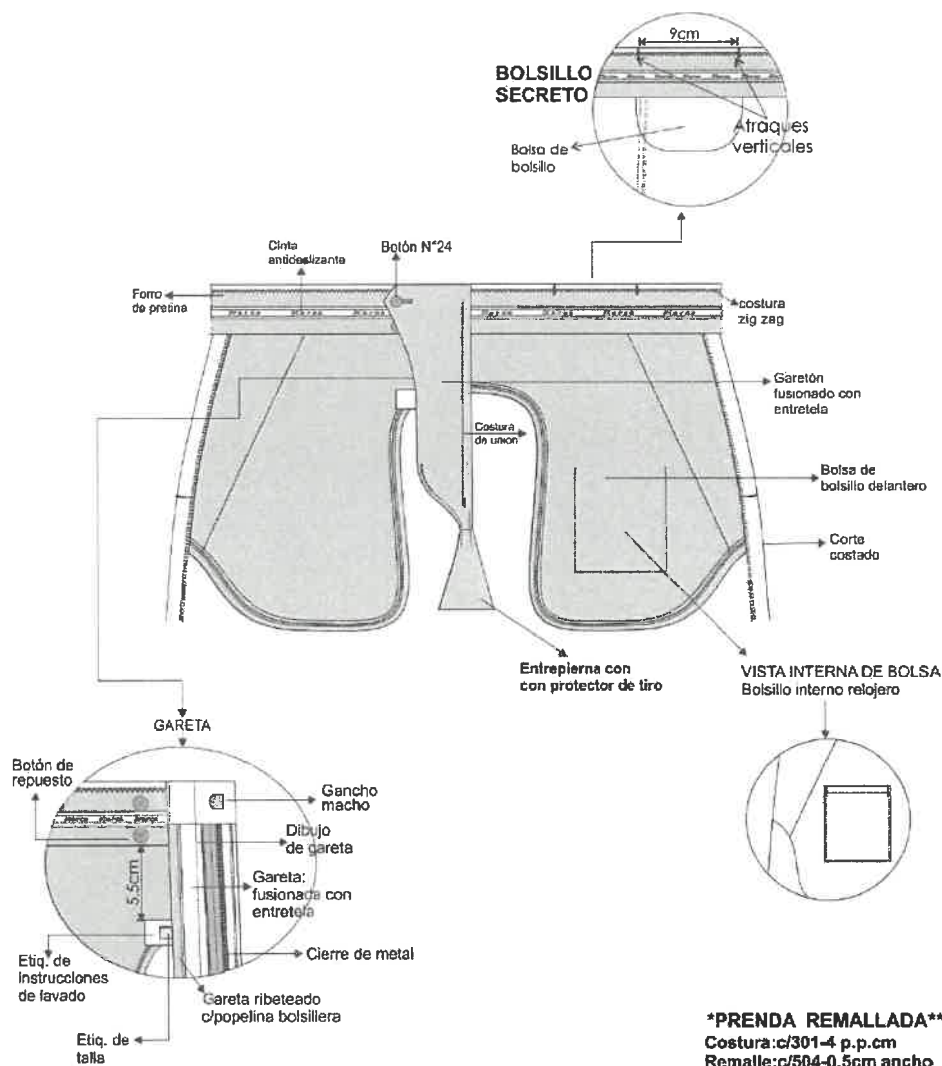

*PRENDA REMALLADA**
Costura: c/301-4 p.p.cm
Remalle: c/504-0.5cm ancho



153



UNIVERSIDAD NACIONAL JOSÉ FAUSTINO SÁNCHEZ CARRIÓN

LICENCIADA

(Resolución de Consejo Directivo N° 012-2020-SUNEDU/CD de fecha 27/01/2020)

OFICINA DE RECURSOS HUMANOS

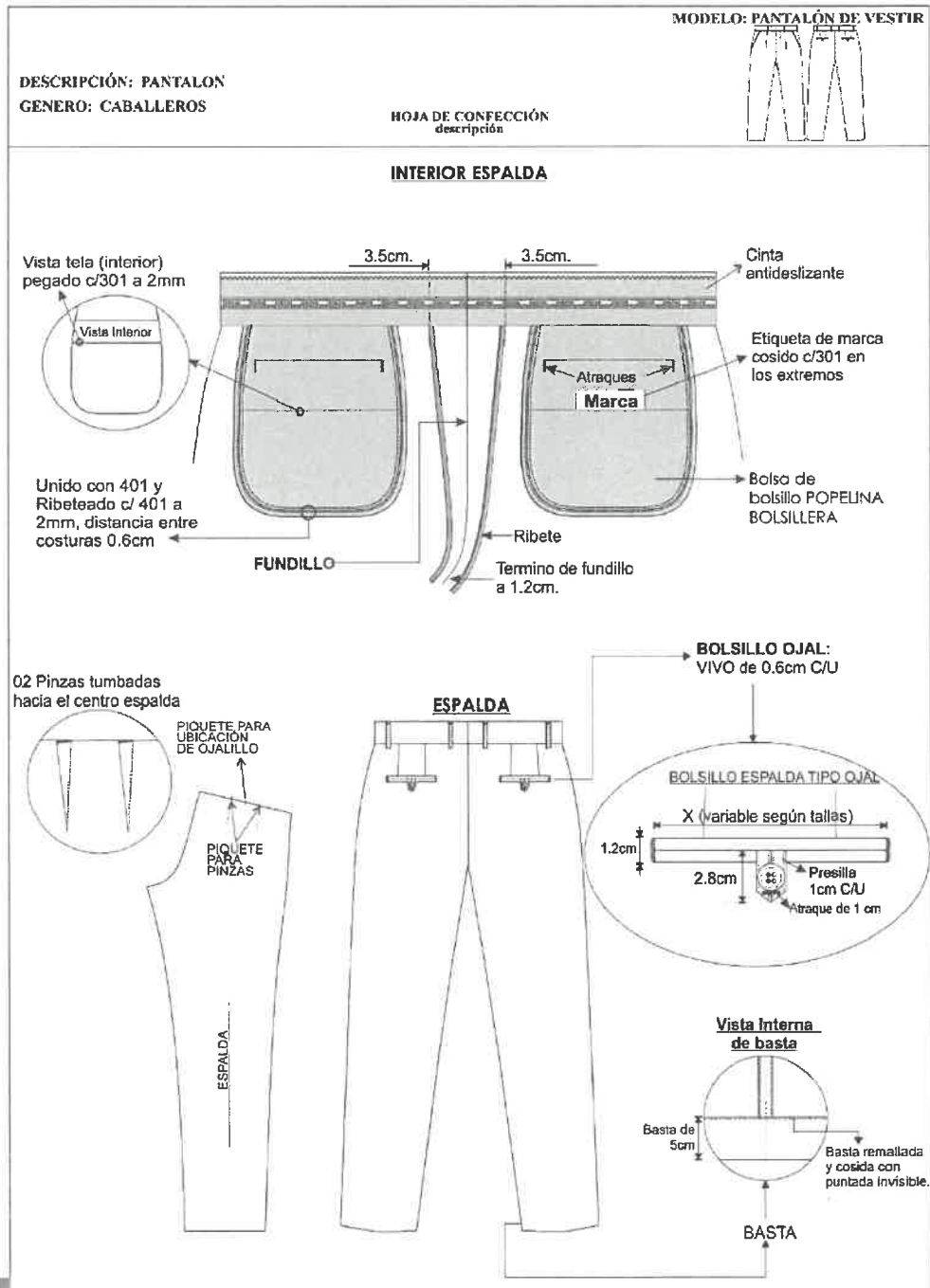



UNIVERSIDAD NACIONAL
JOSÉ FAUSTINO SÁNCHEZ CARRIÓN

LICENCIADA

(Resolución de Consejo Directivo N° 012-2020-SUNEDU/CD de fecha 27/01/2020)

OFICINA DE RECURSOS HUMANOS



**ESPECIFICACIONES TÉCNICAS DEL DISEÑO, CONFECCIÓN Y ACABADOS DEL
UNIFORME DE INVIERNO - FEMENINO**

SACO DISEÑO FEMENINO

Cuello y solapa: Cuello y solapa en punta con margen de pespunte de 0.7cm (7ppp-con doble hilo en contracolor).

Delantero: Corte lateral princesa y un corte que nace del escote y termina en el ruedo a cada lado.

Bolsillos: 2 bolsillos tipo ojal con vivos en contracolor y lleva tapa con diseño en punta de la tela principal (según gráfico) Tolerancia + /- 0.5 m.m.

Botones: 2 botones en contracolor N°36L en el delantero, 1 botón en cada puño y 1 botón de repuesto en el interior de la prenda

Ojales: De tela

Vuelta: De una sola pieza

Espalda: Lleva 3 cortes, 1 en el centro y 2 laterales de corte princesa

Manga: larga con martillo cerrado

Hombreras: De espuma forradas y orilladas

Basta: De ruedo 4 cm, y de mangas de 4 cm (Incluido remalle)

Interior: Totalmente forrado, forro de mejor calidad para mejor armado, 100% Poliester, peso 83 +/- 4 g/m2

Con ribete y pespunte hilván en color contraste entre la vuelta y el forro.

Lleva entretela adhesiva de la mejor calidad adecuado a la prenda

Bolsillo superior de la tela principal en el lado izquierdo tipo cartera con vivo de 1cm de alto, con atraque media luna en color contraste.

ENSANCHES

De 2cms.incluido remalle a cada lado en las costuras principales, y de 1 cm en costuras auxiliares. En todas las costuras está incluido el remalle.

ETIQUETAS

De marca del confeccionista, de marca de tela, talla, procedencia e instrucciones de lavado.



UNIVERSIDAD NACIONAL JOSÉ FAUSTINO SÁNCHEZ CARRIÓN

LICENCIADA

(Resolución de Consejo Directivo N° 012-2020-SUNEDU/CD de fecha 27/01/2020)

OFICINA DE RECURSOS HUMANOS



AVIOS

Llevará:

3 botones de poliéster de 36 líneas a tono contraste, incluido el de repuesto.

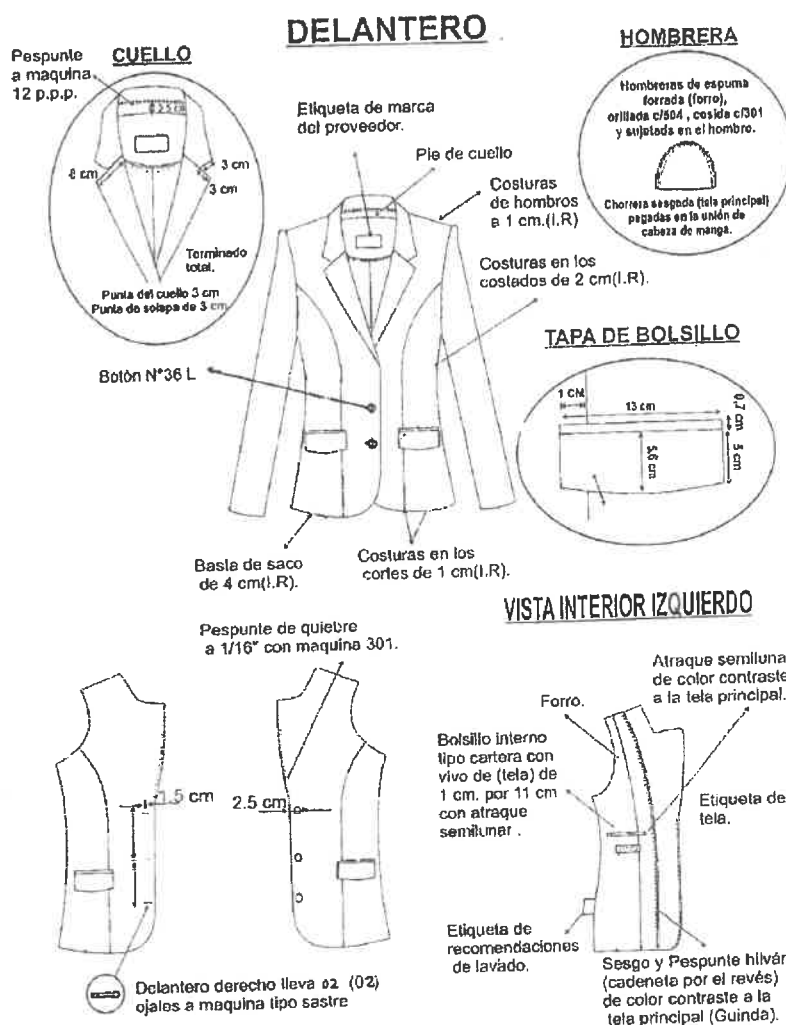



UNIVERSIDAD NACIONAL JOSÉ FAUSTINO SÁNCHEZ CARRIÓN

LICENCIADA

(Resolución de Consejo Directivo N° 012-2020-SUNEDU/CD de fecha 27/01/2020)

OFICINA DE RECURSOS HUMANOS



POSTERIOR

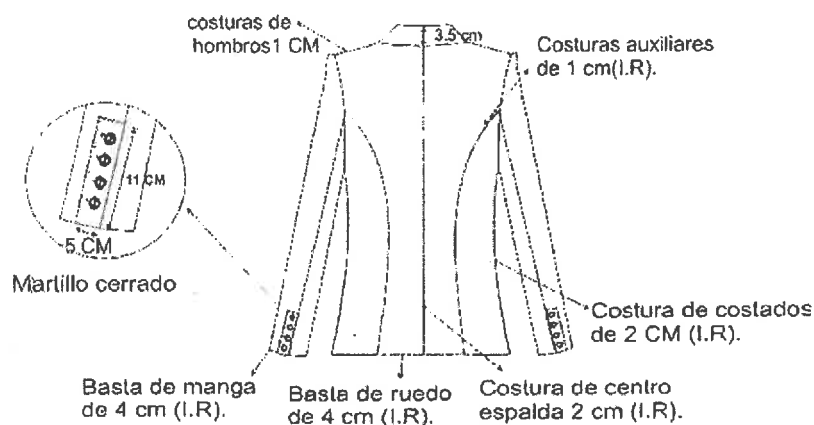

vista interior



[Handwritten signatures]

[Handwritten signature]



UNIVERSIDAD NACIONAL
JOSÉ FAUSTINO SÁNCHEZ CARRIÓN

LICENCIADA

(Resolución de Consejo Directivo N° 012-2020-SUNEDU/CD de fecha 27/01/2020)

OFICINA DE RECURSOS HUMANOS



PANTALÓN SIN FORRO (PRETINA CONFIGURADA) FEMENINO	
MODELO	<ul style="list-style-type: none">Pretina anatómica con pinzas de 6cm de largo terminado en espalda.Pantalón sin forro.
CONFECCION	<ul style="list-style-type: none">A sobre medida según usuaria, estilo sastre artesanal.
PRETINA	<ul style="list-style-type: none">Configurada de 5 cm de ancho, con pespunte a 7mm c/301 7ppp hilo doble a tono de la tela.Reforzada con entretela tejida fusionable en ambas caras.Lleva insertado internamente a los costados, colgadores de tela de forro de 9cm de largo por 0.7cm de alto.
BOTONES	<ul style="list-style-type: none">Lleva 03 botones N° 24L de poliéster teñidos en masa a tono de la tela incluido el de repuesto (ver gráfico).
OJALES	<ul style="list-style-type: none">Bordados a máquina (ojal de chanco en el delantero).
BOLSILLO	<ul style="list-style-type: none">Secreta: De forro de una sola pieza, remallado, embolsado y con costura recta, ubicado en la parte interna superior derecha de la pretina, con atraques verticales, de 9 cm de abertura útil por 10 cm de profundidad.
GARETA	<ul style="list-style-type: none">Fusionado con entretela tejida y ribeteada con sesgo de forro.Lleva un cierre a tono de la tela con diente de metal dorado, pegado con C/301El ancho del pespunte figurado de la garetta es de 2.5 cm, con atraque de 1.3cm con c/301 en la parte interior.
GARETON	<ul style="list-style-type: none">Embolsado con forro costura recta, unido con el cierre y el delantero con la costura recta.
FUNDILLO PARTE POSTERIOR:	<ul style="list-style-type: none">En la parte superior con ensanche de 2.5 cm. a cada lado (costura abierta).Cada lado y termina en la parte inferior con ensanche de 1 cm. por lado y orillados con C/504.ENTREPIERNA: Orillado y unido con C/301 con ensanches de 1.5 cm cada lado.
COSTADOS:	<ul style="list-style-type: none">Con costura abierta con ensanche de 2 cm a cada lado, Orillado y unido con C/301.
BASTAS:	<ul style="list-style-type: none">Tela Principal: Orillado y basta con puntada invisible de 5 cm de alto;Forro: Bastillado de 2cm con c/301.
ACABADO	<ul style="list-style-type: none">Planchado y vaporizado.



UNIVERSIDAD NACIONAL JOSÉ FAUSTINO SÁNCHEZ CARRIÓN

LICENCIADA

(Resolución de Consejo Directivo N° 012-2020-SUNEDU/CD de fecha 27/01/2020)

OFICINA DE RECURSOS HUMANOS



ETIQUETAS	<ul style="list-style-type: none">La etiqueta de marca del confeccionista será ubicado en la parte trasera central de la pretina (ver gráfico adjunto). Etiqueta de lavado y uso internamente.
PRESENTACIÓN	<ul style="list-style-type: none">Será presentado dentro del porta terno del saco.

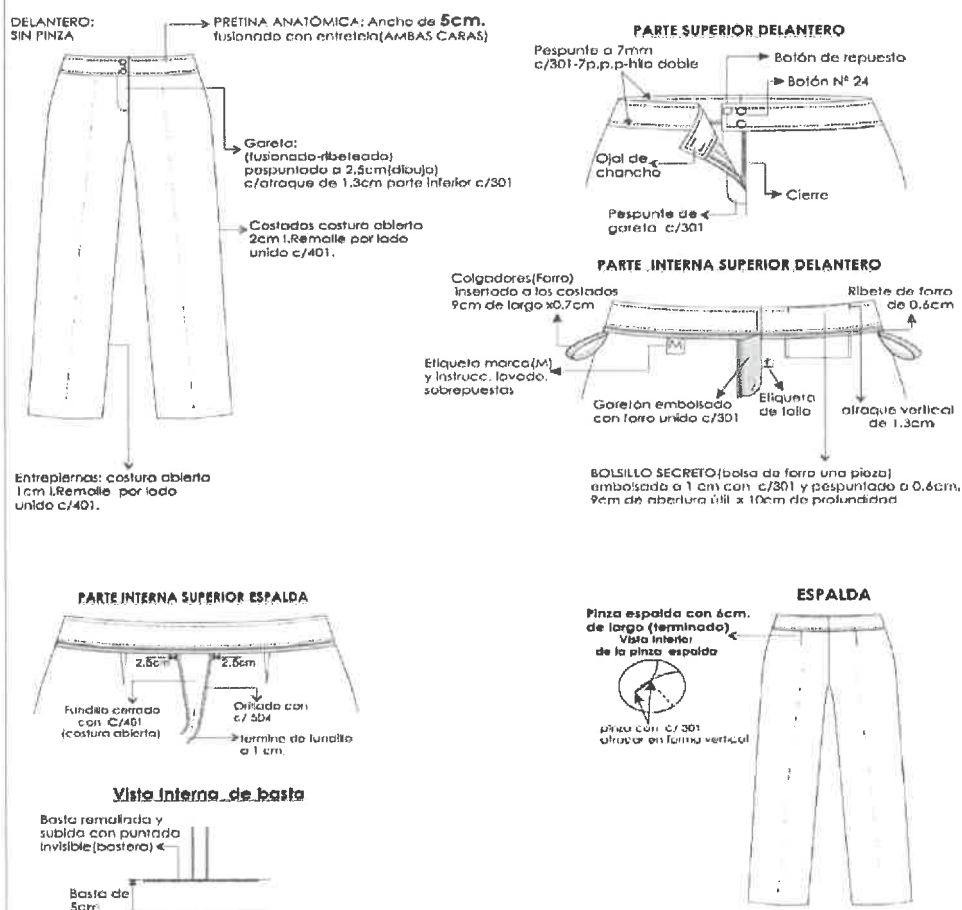

*** PRENDA REMALLADA COMPLETAMENTE (ancho de orillo 5 mm.)
*** COSTURA : 4 p.p.cm



UNIVERSIDAD NACIONAL JOSÉ FAUSTINO SÁNCHEZ CARRIÓN

LICENCIADA

(Resolución de Consejo Directivo N° 012-2020-SUNEDU/CD de fecha 27/01/2020)

OFICINA DE RECURSOS HUMANOS

CHALECO PARA DAMA DE INVIERNO

MODELO	- De acuerdo al diseño solicitado apoyarse en el gráfico.
CONFECCIÓN	- A sobre medida según usuaria. - Confeccionado en Casimir 100% Lana – Color entero
ESCOTE	- En "V" en interior con <u>respunte de quiebre</u> con 301 a 1/16"
DELANTEROS EXTERNO	- Con 02 piezas (pieza delantero, pieza lateral) un 1 corte princesa a cada lado que nace en la sisa y termina en el ruedo de la basta. - Lleva 4 ojales bordados tipo ojo de chanco de 2.5cm. con atraque vertical y 4 botones L36 de poliéster teñido en mesa distribuido proporcionalmente. - Dos bolsillos tipo ojal con vivo de tela de 5mm c/u. abertura de 13cm. (Abertura varía según talla) Bolsa de bolsillo de una sola pieza de forro unir laterales a 1cm. c/301.
ESPALDA EXTERNO	- De 4 piezas. - La espalda tendrá un corte anatómico, en el centro será orillado por separado y unido c/301 con ensanche de 2cm. (IR) - Corte <u>princesa</u> , unir c/301 a 1cm. c/301
DELANTERO INTERNO	- Lleva un bolsillo tipo ojal con vivos de 5mm c/u de tela principal, 11 cm de abertura y 14 cm de profundidad, con atraque semilunar en contraste de en los extremos de bolsillo, según diseño. - Vuelta fusionado con entretela tejida. <u>Respunte tipo hilván</u> (cadeneta reverso) en contraste al forro, respuntado en paralelo al sesgo de forro contrastado a la tela principal, armado con un cordón de refuerzo, el sesgo está insertado entre la unión de la vuelta y forro a 2mm de distancia aproximada del sesgo en contraste. - En la vista interna llevará orillo de tela, botón de repuesto pegado en la vuelta.
ESPALDA INTERNO	- En la parte central de la espalda del forro llevará fuelle de 2cm de profundidad (terminado)
COGOTERA	- De la misma tela, unir con el forro a 1cm. - <u>Respunte tipo hilván</u> (cadeneta reverso) en contraste al forro, respuntado en paralelo al sesgo de forro contrastado a la tela principal, armado con un cordón de refuerzo, el sesgo está insertado entre la unión de la cogotera y forro a 2mm de distancia aproximada del sesgo en contraste.
HOMBROS	- Unir con costura 301 a 1cm. (costura abierta)
COSTADOS	- Tela y forro serán orillados por separado y unidos c/ 301, para el lado del delantero y espalda con ensanches de 2 cm (IR) por lado.
SISA	- Lleva <u>respunte de quiebre interior</u> 1/16" c/301
BASTAS	- De 4cm de alto, unida con forro a 1cm. la basta de espalda está fusionado con entretela tejida para mejor armado.
ENSANCHES	- De 2 cm. (IR) a cada lado en las costuras principales (costados y centro de espalda) y de 1 cm en costuras auxiliares.
FORRO	- Material 100% <u>poliéster</u> labrado de buena calidad al tono de la tela
ENTRETELA TEJIDA	- 100% <u>poliéster</u> de la mejor calidad
HILO	- 40/2 100% <u>poliéster</u> .
REMALLES	- El ancho de remalle es de 0.5 cm., en costuras principales
BOTONES	- Poliéster teñido en mesa - 5 botones de 36L. incluido de repuesto
ETIQUETAS	- Ubicadas en la parte interna. - Etiqueta de marca del confeccionista - Etiqueta de talla centrado en la etiqueta de marca. - Etiqueta de composición de tela, lavado, cuidado y uso
PRESENTACION	- La prenda deberá estar exenta de defectos de materiales y/o insumos, confección y acabados, en su parte externa como interna (materiales y/o insumos defectuosos, costuras saltadas, hilos sueltos, defecto de fusonado, etc.



UNIVERSIDAD NACIONAL JOSÉ FAUSTINO SÁNCHEZ CARRIÓN

LICENCIADA

(Resolución de Consejo Directivo N° 012-2020-SUNEDU/CD de fecha 27/01/2020)

OFICINA DE RECURSOS HUMANOS

CHALECO INVIERNO CORTE PRINCESA

DELANTERO

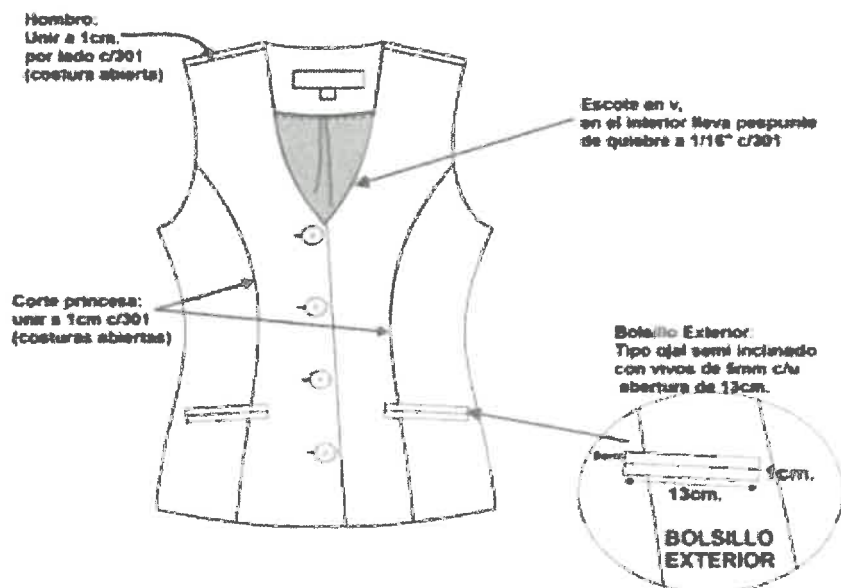

Delantero derecho
4 ojales bordados
tipo ojo de chancho
de 2.5cm. distribuidos
proporcionalmente



Delantero izquierdo
4 botones de 30L
al tono de la tela



Vista interior
izquierdo



Etiqueta de
procedencia
composición
cuidado

Boton de
repuesto
de

prespunte de quiebre
de 1.5mm c/301

Bolsillo interno:
Tipo ojo con vivos de tela
de 5mm c/u de alto
y 11cm. de abertura
con atrezzo bordar en
contraste
exterior de bolsillo
prespunte en contorno
a 1.5mm en contraste
vivo terminado con
sobrefilo tejida. Botón
de terno de una sola pieza
c/301 y artillo a las
costuras



acero prespunte
(CONTRASTE)
Seda de terno extra
suavizado con alfiler
Cholla, prespunte
tipo hilván
(sacando reverso)



**UNIVERSIDAD NACIONAL
JOSÉ FAUSTINO SÁNCHEZ CARRIÓN**

LICENCIADA

(Resolución de Consejo Directivo N° 012-2020-SUNEDU/CD de fecha 27/01/2020)

OFICINA DE RECURSOS HUMANOS

**ÍTEM 2: VESTUARIOS INSTITUCIONALES POR MEJORA DE
CONDICIONES DE TRABAJO:**

**VESTIMENTA DE VERANO PARA EL PERSONAL DE LA UNIVERSIDAD NACIONAL
"JOSE FAUSTINO SANCHEZ CARRIÓN"**

UNIFORME DE VERANO – DESCRIPCIÓN			CANTIDAD TOTAL
Personal Masculino	1	Pantalón	06
	1	Camisa Manga Corta	06
	1	Camisa Manga Larga	06
Personal Femenino	1	Chaqueta Manga Corta	01
	1	Chaqueta Manga Larga	01
	1	Pantalón	01

*Todas las prendas serán confeccionadas por tallas. Texto y gráfico se complementan.

**ESPECIFICACIONES TÉCNICAS DE LAS TELAS DEL UNIFORME DE VERANO PERSONAL:
MASCULINO Y FEMENINO**

PANTALÓN MASCULINO Y PANTALÓN FEMENINO:

TIPO DE TEJIDO	:	Lanilla
COMPOSICIÓN	:	70% Lana – 30 % Poliéster
COLOR	:	Azul Noche
ANCHO	:	150 ± 2 cm
PESO (GRMS/M2)	:	305 ± 2.5%
PESO (GRMS/M2)	:	198 ± 2.5%
TÍTULO	:	2/43 ± 5%

CAMISA VERANO MANGA CORTA Y MANGA LARGA MASCULINO:

TIPO DE TEJIDO	:	Fil a Fil
COLOR	:	Celeste
TIPO DE TEJIDO	:	Plano
COMPOSICIÓN (Urdimbre y Trama)	:	50% Algodón Peinado ±5 – 50% Poliéster ±5
PESO g/m2	:	140 g/m2 ±5%
	:	210 g/m lineal ±5%
DENSIDAD	:	Urdimbre 99 hilos/pulg +/-2%
	:	Trama 67 pas/pulg +/- 3%
TITULO	:	Urdimbre 30/1 Ne +/-5%
	:	Trama 30/1 Ne +/-5%
ESTABILIDAD DIMENSIONAL	:	Urdimbre +/-3%



UNIVERSIDAD NACIONAL JOSÉ FAUSTINO SÁNCHEZ CARRIÓN

LICENCIADA

(Resolución de Consejo Directivo N° 012-2020-SUNEDU/CD de fecha 27/01/2020)

OFICINA DE RECURSOS HUMANOS



ELONGACIÓN	:	Trama +/-2%
		Urdimbre 20% min
		Trama 15% min
RESISTENCIA AL PILLING	:	4
PÉRDIDA DE PESO AL LAVADO	:	1.5% máximo
RESISTENCIA A LA TRACCIÓN	:	Urdimbre 40 Kgf min
		Trama 30 Kgf min

CHAQUETA MANGA CORTA Y MANGA LARGA FEMENINO:

TIPO DE TEJIDO	:	Fil a Fil
COLOR	:	Celeste
TIPO DE TEJIDO	:	Plano
COMPOSICIÓN (Urdimbre y Trama)	:	50% Algodón Peinado ± 5 – 50% Poliéster ± 5
PESO g/m2	:	140 g/m2 $\pm 5\%$
		210 g/m lineal $\pm 5\%$
DENSIDAD	:	Urdimbre 99 hilos/pulg +/-2%
		Trama 67 pas/pulg +/- 3%
TITULO	:	Urdimbre 30/1 Ne +/-5%
		Trama 30/1 Ne +/-5%
ESTABILIDAD DIMENSIONAL	:	Urdimbre +/-3%
		Trama +/-2%
ELONGACIÓN	:	Urdimbre 20% min
		Trama 15% min
RESISTENCIA AL PILLING	:	4
PÉRDIDA DE PESO AL LAVADO	:	1.5% máximo
RESISTENCIA A LA TRACCIÓN	:	Urdimbre 40 Kgf min
		Trama 30 Kgf min

ESPECIFICACIONES TÉCNICAS CONFECCIÓN VESTIMENTA DE VERANO - MASCULINO

PANTALÓN: CON PLIEGUE DELANTERO

8. **Pretina:** Ancho de 4 cm (terminado). Acabado de 2 piezas izquierda y derecha con un bolsillo secreto en el lado derecho. Lleva entretela fusionable adherida a la tela, adicionalmente se prepara el forro de la pretina que consta: una entretela no tejida, con sesgos de tela bolsillero y la cinta de pretina antideslizante. Además, lleva entretela tejida no fusionable de refuerzo de pretina. El forro de la pretina será de popelina bolsillera, la cual llevará una cinta de pretina elasticada antideslizante. Para dar mayor seguridad a la prenda llevará un corchete de metal inoxidable. En la parte interna de la pretina, extremo izquierdo llevará un botón de 24 líneas de poliéster teñido en masa al tono de la tela, este servirá para sujetar al garetón. Este lleva un ojal bordado simple. Exteriormente llevará presillas compartidas.
9. **Presillas:** Llevará 06 presillas de 1cm de ancho por 5cm de largo, las cuales llevarán atraques del mismo ancho de la presilla, uno en la parte superior y uno en la parte inferior (parte interna). Las presillas estarán distribuidas 02 en el delantero y 04 en la parte posterior.
10. **Bolsillo secreto:** Ubicado en el lado superior de la pretina derecha, tiene 9cm de abertura útil por 10cm de profundidad.



UNIVERSIDAD NACIONAL
JOSÉ FAUSTINO SÁNCHEZ CARRIÓN

LICENCIADA

(Resolución de Consejo Directivo N° 012-2020-SUNEDU/CD de fecha 27/01/2020)



OFICINA DE RECURSOS HUMANOS

El bolsillo llevara atraque vertical de 1cm a los extremos; estará unido a la pretina con costura recta, embolsado con remalle y puntada de seguridad. La bolsa del bolsillo secreta será de la misma tela del cuerpo.
11. Bolsillos delanteros: Con abertura sesgada y pespuntados a 2mm Colocar atraque horizontal de 1cm en los extremos de la boca de los bolsillos, los cuales deberán sujetar la costura de la boca del bolsillo. Las bolsas de bolsillo será de popelina bolsillero y será ribeteado con doble puntada cadeneta. El material del ribeteado será de tela popelina bolsillera 50%algodón 50%poliester
12. Vuelta de bolsillos delanteros: Pegada al forro con pespunte de 2mm, por el exterior se deja un vivo de 2mm, La vuelta del bolsillo llevara el orillo con la marca de la tela.
13. Garet: Con entretela tejida fusional por el interior, Acabado interno ribeteado con popelina bolsillera y unido al delantero con costura recta a 1cm y pespuntado a 2mm. Lleva un cierre de metal de diente dorado al tono de la tela de calidad reconocida, pegado con costura recta. El ancho del figurado de la garet es de 3.5cm en la parte inferior llevará un atraque vertical de 1cm.
14. Garetón: Con entretela tejida fusional por la parte interna, además va embolsado popelina bolsillera pespuntado con recta, unido con el cierre y el delantero con costura recta.
9. Pinzas parte posterior: Con dos bolsillos tipo ojal centrado en las 02 pinzas, cada lado.
10. Bolsillos fundillos: Tipo ojal, con vivos de tela de 0.6cm C/U, con abertura según talla. Los dos extremos de los bolsillos llevaran atraques verticales de 1.2cm. Las bolsas de bolsillo será de popelina bolsillero y será ribeteado con doble puntada cadeneta. El material del ribeteado será de tela popelina bolsillera 50%algodón 50%poliester. Llevará orillo de la tela en la vuelta del bolsillo.
11. Presilla y botón de bolsillo ojal: En ambos bolsillos llevará insertado en la parte central un ojalillo tipo flecha, con un atraque horizontal de 1cm en la parte inferior; así como 1 botón de 24 líneas de poliéster teñido en masa a tono de la tela, el cual ira pegado en la parte inferior del vivo a la dirección del ojalillo.
12. Tiro fundillos: Ribeteados por separado y unidos con costura cadeneta a 3.5cm en la parte superior terminando con costura de 1.2cm por lado en la parte inferior. El material del ribeteado será de tela popelina bolsillera.
13. Costados: Remallado y unido con costura cadeneta a 1cm.
14. Entrepieernas: Tanto delantero como espalda es remallado y unido con 401 a 1cm desde el tiro hasta el ruedo.
15. Protector de tiro: En el cruce del delantero y fundillos se colocará un murciélago (protector de tiro en forma triangular, está ubicado ente el cruce del delantero y espalda) de popelina, el cual estará fijado al garetón con costura recta y fijado a la entrepierna con un atraque en costura recta en los extremos.
16. Basta: Remallada, doblez de 5 cm de ancho, subido con maquina bastera.
17. Delantero: 01 pliegue lateral a cada lado tumbado hacia los costados.
COSTURAS: Costura 301 – 4 ppcm. Ancho de remalle: 0.5 cm
NOTA: - Todos los ensanches de costuras están incluido remalle.



142



UNIVERSIDAD NACIONAL JOSÉ FAUSTINO SÁNCHEZ CARRIÓN

LICENCIADA

(Resolución de Consejo Directivo N° 012-2020-SUNEDU/CD de fecha 27/01/2020)

OFICINA DE RECURSOS HUMANOS

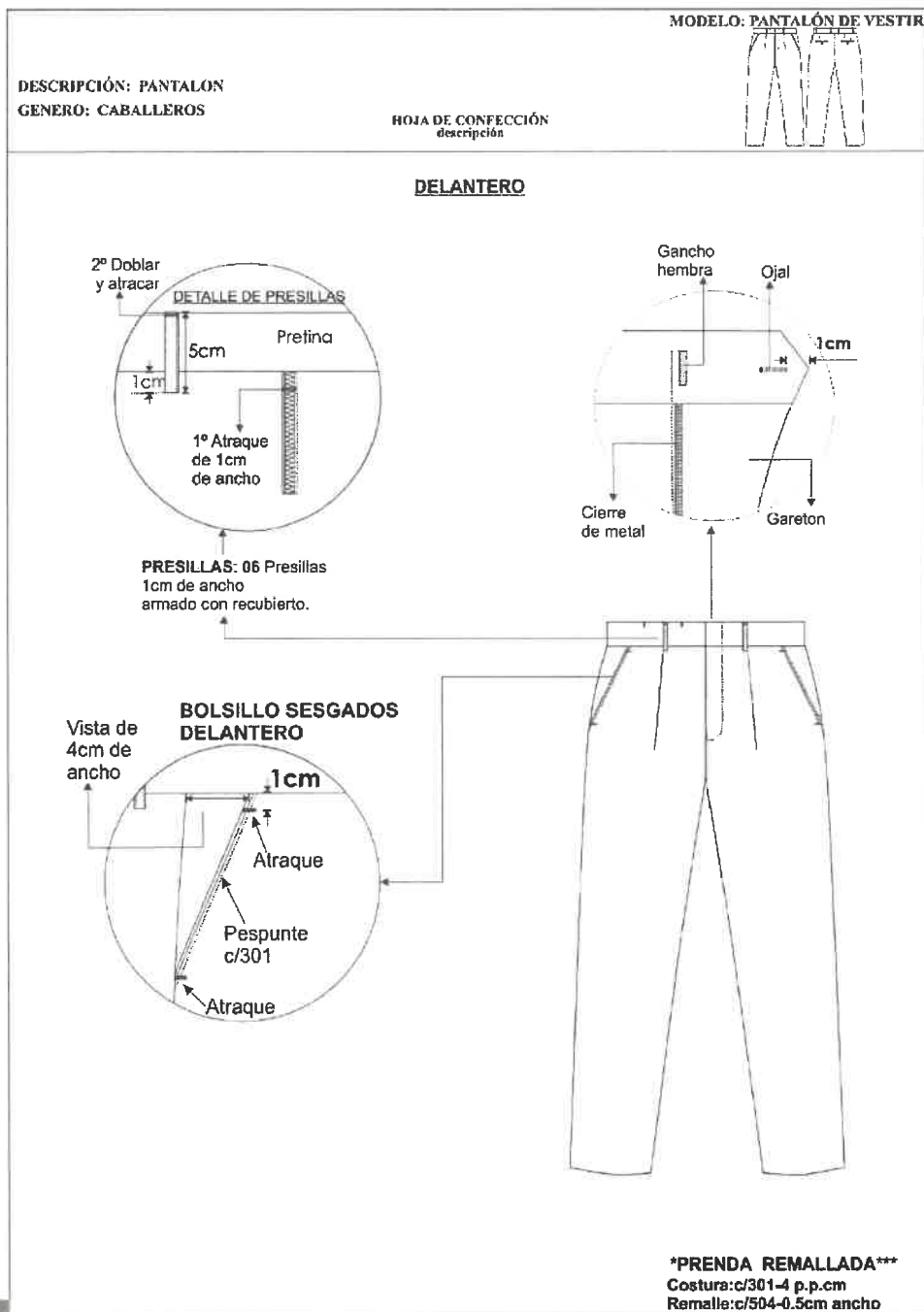



UNIVERSIDAD NACIONAL JOSÉ FAUSTINO SÁNCHEZ CARRIÓN

LICENCIADA

(Resolución de Consejo Directivo N° 012-2020-SUNEDU/CD de fecha 27/01/2020)

OFICINA DE RECURSOS HUMANOS

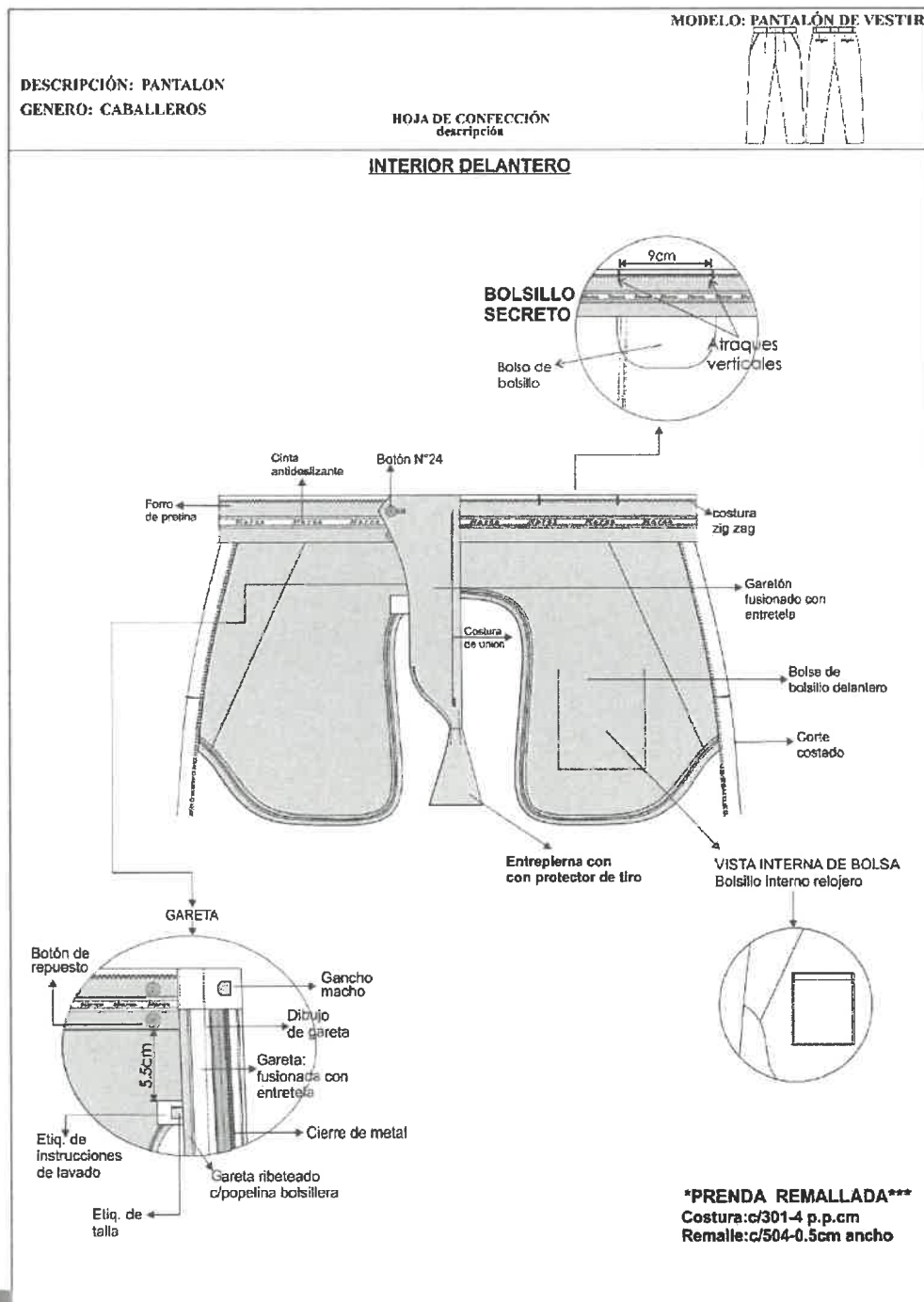



140



UNIVERSIDAD NACIONAL JOSÉ FAUSTINO SÁNCHEZ CARRIÓN

LICENCIADA

(Resolución de Consejo Directivo N° 012-2020-SUNEDU/CD de fecha 27/01/2020)

OFICINA DE RECURSOS HUMANOS

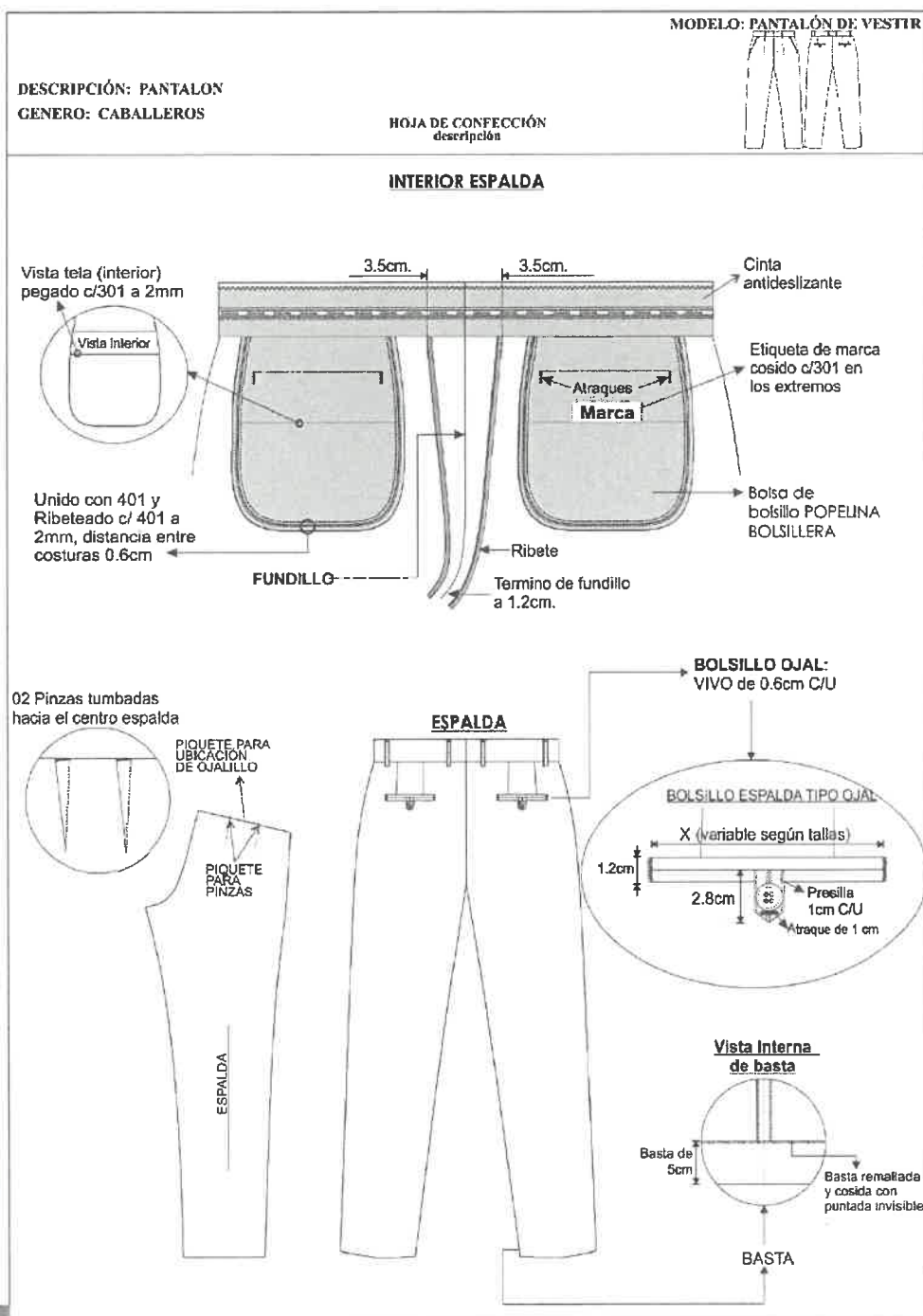



UNIVERSIDAD NACIONAL JOSÉ FAUSTINO SÁNCHEZ CARRIÓN

LICENCIADA

(Resolución de Consejo Directivo N° 012-2020-SUNEDU/CD de fecha 27/01/2020)

OFICINA DE RECURSOS HUMANOS



CAMISA MANGA CORTA

DESCRIPCIÓN...CAMISA CUELLO AMERICANO
GENERO: CABALLEROS
UNIFORME DE VERANO CABALLEROS

HOJA DE CONFECCIÓN
descriptiva

MODELO...DE VESTIR ENTALLE

ESPECIFICACIÓN

- 1.- Cuello: Exterior fusionado, con refuerzo además lleva barbas atracadas en las punteras. Largo de puntas. Embolsado a 0.6cm y pespuntado al filo a 1.3mm.
- 2.- Pie de cuello: pieza exterior fusionado c/entreteja tejida y bastillado a 5mm c/301, unir cuello con pie de cuello a 5mm según piqueta. Asentar a 1.3mm c/recta, punta de pie de cuello lado izquierdo con ojal de 1.8cm largo en forma horizontal, lado derecho lleva botón de 16 líneas (ubicación c/marcador).
- 3.- Delantero izquierdo: Lleva tachón de 2.9cm ancho, con entreteja fusionable sobrepuesto armado con 401 doble aguja de 2.5cm de separación donde van los ojales.
- 4.- Delantero derecho: Lleva un bastillado a 2.5cm insertando la etiqueta de composición y cuidado, donde van los botones uo de 10 líneas y un pegado de repuesto (1 de 16 líneas).
- 5.- Bolsillo: Ubicado a la altura del segundo ojal del delantero izquierdo, con doble doblez en la parte superior y el modelo del bolsillo es en V. Iscupo bordado.regar bolsillo c/301 a 1mm del filo de bolsillo Además lleva atraque triangular.
- 6.- Canesú: Canesú interior centrar etiqueta de marca...es embolsado a 1cm con el canesú exterior y la espalda además lleva un pespunte al filo a 1mm.
- 7.- Hombro: Embolsar con 301 a 1cm del borde y pespuntar a 1mm, hacia el canesú (unión de hombros) c/301.
- 8.- Cuerpo: Cerrado con máquina cerradora de codo(c/401 doble aguja) 5mm.
- 9.- Sisa: Pegar mangas con 401 (doble aguja), pespuntar en el exterior con 301 a 1mm del pegado de mangas, costuras tumbadas hacia el cuerpo (costura francesa).
- 10.- Bastillado de faldón: Con recta bastillado a 5mm c/301.
- 11.- Espalda: Lleva pliegue laterales, armado de pliegue con atraque en forma horizontal.

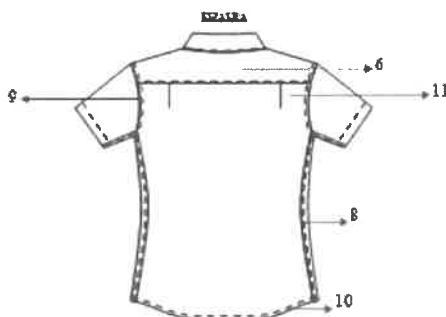

GENERO	PLANTILLA	SEXO	TIPO DE BASTILLADO
301	14	RECTA	
401	14	CERRADORA	



UNIVERSIDAD NACIONAL
JOSÉ FAUSTINO SÁNCHEZ CARRIÓN

LICENCIADA

(Resolución de Consejo Directivo N° 012-2020-SUNEDU/CD de fecha 27/01/2020)



OFICINA DE RECURSOS HUMANOS

DESCRIPCION: CAMISA CUELLO AMERICANO
GÉNERO: CABALLEROS

UNIFORME DE VERANO CABALLEROS

MODELO: DE VESTIR ENTALLE

HOJA DE CONFECCION DELANTERO Y ESPALDA

DELANTEROS

Delantero derecho:
 bastillado de 2.5cm. de costura
 06 botones a N° 16 y
 01 botón de repuesto M216

Bastillado con 301 y de 2.5cm desde el filo a costura

Composición del bolsillo en la parte superior de la basteda terminada

El pegado de botones de forma vertical al igual que la figura.

3mm Ancho de repuesto de N° 16

Delantero izquierdo:
 pegar tachón con 401 doble aguja de 2.5cm. de separación costura cadeneta al interior.
 Seva 06 ojales, 5 ojales verticales y el último horizontal

BOLSILO PARCHE
 Pegar bolsillo con 301 a 1mm del filo de bolsillo A.I.P.R.P.
 Astaque triangular 73 puntadas

Separación de agujas 2.5cm

2-5mm ancho de tachón

ESPALDA

CANESÚ INFERIOR

Centrar y Pegar etiqueta de marca con 301 en los laterales, esta talla bordada en la misma etiqueta de marca

Canesú anterior

Canesú inferior

CANESÚ
 De doble pica, enlazado a 4cm a 301, proporción a 1cm = 301

Espalda con PLEGUE LATERAL
 Formada por una línea de costura curvada hacia los costados atada en forma horizontal

Espalda vista exterior



UNIVERSIDAD NACIONAL
JOSÉ FAUSTINO SÁNCHEZ CARRIÓN

LICENCIADA

(Resolución de Consejo Directivo N° 012-2020-SUNEDU/CD de fecha 27/01/2020)



OFICINA DE RECURSOS HUMANOS

DESCRIPCIÓN: CAMISA CUELLO AMERICANO
GÉNERO: CABALLEROS

HOJA DE CONFECCIÓN
descriptiva

UNIFORME DE VERANO CABALLEROS

MODELO: DE VESTIR ESTALLE



HOJA DE CONFECCIÓN
cuello

ENSAMBLAJE CUELLO

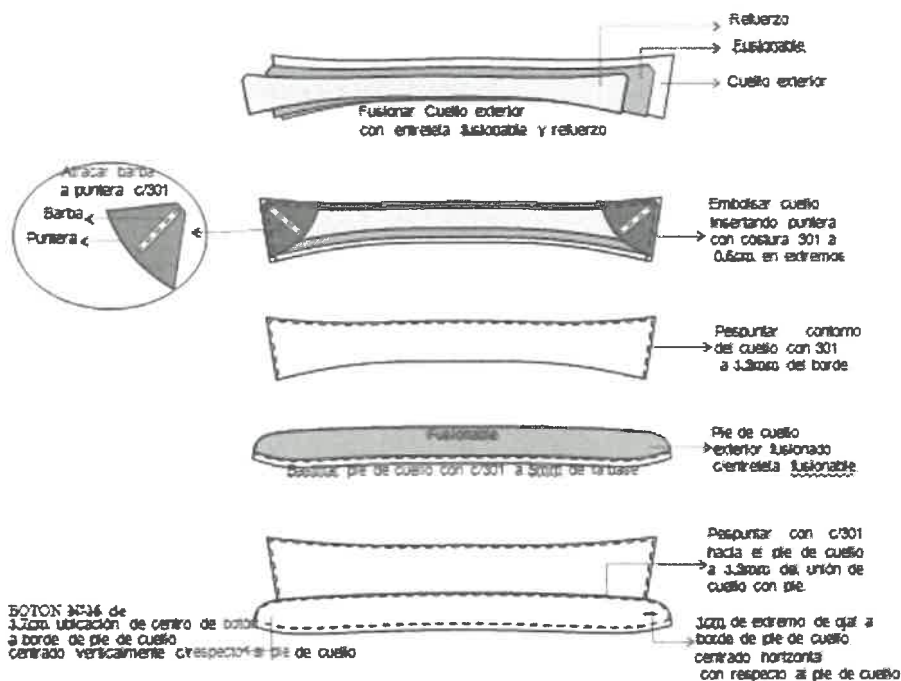

[Handwritten signatures and initials]



UNIVERSIDAD NACIONAL JOSÉ FAUSTINO SÁNCHEZ CARRIÓN



LICENCIADA

(Resolución de Consejo Directivo N° 012-2020-SUNEDU/CD de fecha 27/01/2020)

OFICINA DE RECURSOS HUMANOS

CAMISA MANGA LARGA

Modelo: Según diseño adjunto.

Confección: Producción por tallas (14, 14½, 15, 15½, 16, 16½, 17, 17½, 18, 18½), Según usuario.

Costuras: Recta cerradora/cadeneta, con hilos 100% poliéster, 40/2 del tono de la tela.

Cuello: Clásico, con entretela tejida fusionable en exterior, base y refuerzo. Con barbas fijas en puntas de cuello. Embolsado de cuello con costura de 6 mm. Y respuntado de contorno de cuello con costura recta al filo del borde.

Pie de cuello: Fusionado con entretela tejida por el exterior. Costura de 6 mm de pegado de pata a cuello y embolsado de pata.

Cuello Terminado: Unión de pie de cuello, con cuello con costura de 6 mm. Y respuntado contorno de pata al filo. Pie de cuello con un ojal horizontal para 1 botón N° 16L.

Delantero izquierdo: Pechera fusionada de 2,5 cm., tipo bastillado (14 p.p.p) respunte al filo interno del borde de pechera. 6 ojales de 1.75 cm. de largo (5 ojales verticales y 1 ojal horizontal (el último), uno para cada botón N° 16L.

Delantero derecho: Bastillado a 2.5 cm., con 6 botones N° 16L y 2 botones (1 botón N° 16L y 1 botón N° 14L) de repuesto interiormente.

Interior de Delantero Derecho: Colocar etiqueta de Instrucciones de lavado, cuidado y uso a 10 cm. del borde del faldón terminado.

Bolsillo en "V" (Parche): Bastillado boca con un doblez superior de 3 cm. Pegar bolsillo en delantero izquierdo a la altura del segundo botón superior, con respunte de 1.6 mm del filo del bolsillo. Atrache triangular en los extremos de boca con atrache de 3 puntadas.

Espalda: Con tablero central de 3cm.

Canesú: De 2 piezas, coser con recta (14 p.p.p.). Embolsado canesú con espalda a 1cm Y respuntado de canesú al filo por el exterior. Etiqueta de marca del confeccionista, centrada en canesú interior a 2.5 cm. de escote terminado. Etiqueta de talla al lado izquierdo de etiqueta de marca centrada.

Mangas y Puños: Manga larga: Pegadas al cuerpo con costura francesa. Lleva yugo francés corrido de 2.5 cm. de ancho y atrache triangular de 4 cm. con ojal vertical con botón N° 14L. Lleva 2 pliegues laterales orientado hacia el yugo de separación de 2.5 cm. entre pliegues. Puño recortado: De 2 piezas, fusionado por el exterior, embolsado con costura de 6mm De ancho y bastillado con la manga a 1cm., y respuntado contorno con costura recta al filo del borde. 1 ojal horizontal para botón N° 16L. El puño con 2 botones regulables. Puño de 6cm de ancho.

Botones: De acrílico, composición 100% poliéster, alto grado de resistencia a la rotura, uso y rasgado. Teñidos en su masa al color de la tela principal.

Los tamaños y anchos que se emplean son:

- 11 Botones N° 16L (10 mm.) para delantero, pie de cuello y puños, más 1 Botón N° 16L de repuesto interiormente.

- 3 Botones N° 14L (8 mm.) para cada manga (yugo), más 1 Botón N° 14L de repuesto interiormente.

Cuerpo: Cerrar costados con cadeneta (14 p.p.p.), con cerradora de 2 agujas gauge de 5 mm de separación, respunte sobre delanteros.

Faldón: Bastillado con recta (14 p.p.p.) a 5 mm de altura.

Entretela: Utilizar entretela tejida fusionable de peso apropiado y de primera calidad según corresponda, en los componentes de la camisa (cuello, pie de cuello, pechera o tachón y puños), para la debida presentación y seguridad de las costuras.

Costuras: La prenda de fino acabado la costura.

Acabado: Prenda debidamente planchada y vaporizada.

Presentación: La prenda exenta de defectos de materiales y/o insumos, confección y acabados, en su parte externa como interna (Materiales y/o insumos defectuosos, costuras saltadas, hilos sueltos, defecto de fusionado, etc.). Será presentado sobre cartón fijada con alfileres, con bolsa plástica y en caja de cartón debidamente.



UNIVERSIDAD NACIONAL JOSÉ FAUSTINO SÁNCHEZ CARRIÓN

LICENCIADA

(Resolución de Consejo Directivo N° 012-2020-SUNEDU/CD de fecha 27/01/2020)

OFICINA DE RECURSOS HUMANOS

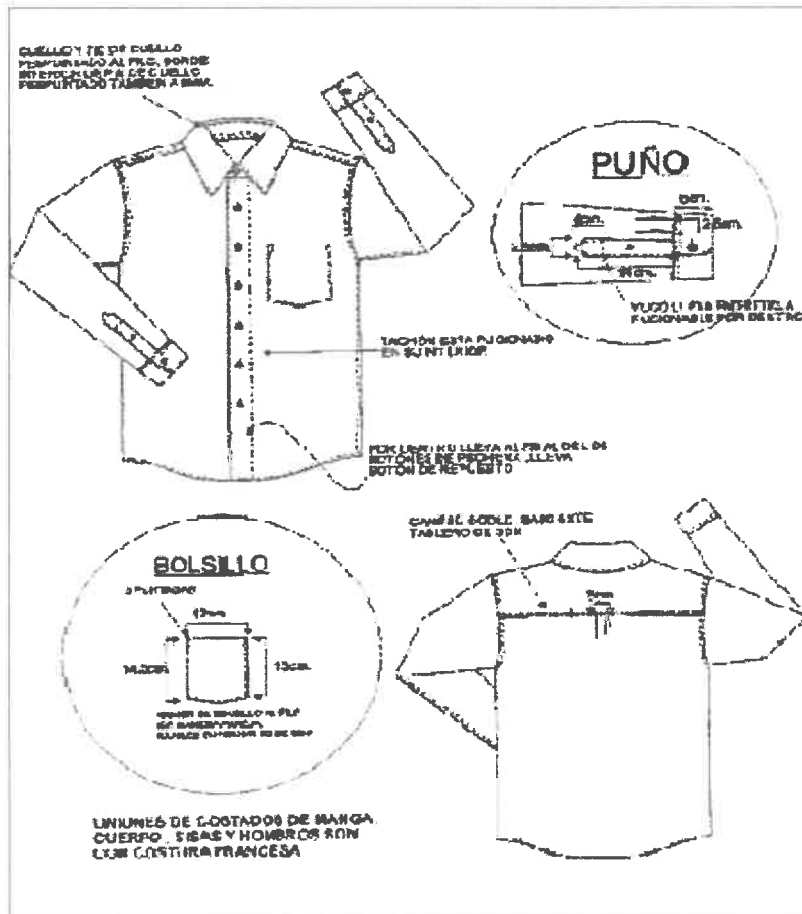



134



UNIVERSIDAD NACIONAL
JOSÉ FAUSTINO SÁNCHEZ CARRIÓN

LICENCIADA

(Resolución de Consejo Directivo N° 012-2020-SUNEDU/CD de fecha 27/01/2020)

OFICINA DE RECURSOS HUMANOS



ESPECIFICACIONES TÉCNICAS CONFECCIÓN VESTIMENTA DE VERANO - FEMENINO

CHAQUETA MANGA CORTA FEMENINO	
MODELO	▪ De acuerdo al modelo adjunto, sobre medida., en color celeste.
CONFECCION	▪ Sobre medida.
DELANTERO	▪ 1 corte princesa a cada lado.
ESPALDA	▪ 1 corte princesa a cada lado.
MANGA	▪ Manga Corta según diseño.
HOMBROS	• Con hombreras de espuma liviano delgada, forrada de la misma tela principal y remalladas, pegadas c/301.
ENSANCHES	• De costados y mangas de 2 cm por lado incluido remalle, en cortes princesa (delantero y espalda) de 1 cm, en hombros de 1 cm por lado, en sisa de 1 cm. En todas las costuras está incluido el remalle.
ENTRETELA	• Refuerzo de entretela tejida fusionable adecuado a la prenda.
BOTONES	• 4 botones delantero.
OJALES	• 4 ojales verticales hechos en máquina ojaladora en el delantero.
BOTON DE REPUESTO	• En el interior.
AVIOS	• Llevará 04 botones N°18 al tono de la tela, incluido repuesto. Hilo de costura 40/2.
ETIQUETAS	• Marca del confeccionista e instrucciones de cuidado, lavado y uso. Según diseño.
PRESENTACIÓN	• La prenda debe estar exenta de cualquier tipo de defectos de materiales o insumos, confección y acabado, en su parte externa como interna

Av. Mercedes Indacochea N° 609 Puerta 01 Telf. 2322918

www.unjfsc.edu.pe



UNIVERSIDAD NACIONAL
JOSÉ FAUSTINO SÁNCHEZ CARRIÓN

LICENCIADA

(Resolución de Consejo Directivo N° 012-2020-SUNEDU/CD de fecha 27/01/2020)

OFICINA DE RECURSOS HUMANOS

	(materiales y/o insumos defectuosos, costuras saltadas, hilos sueltos, defecto de fusonado, etc).
--	---





UNIVERSIDAD NACIONAL JOSÉ FAUSTINO SÁNCHEZ CARRIÓN



LICENCIADA

(Resolución de Consejo Directivo N° 012-2020-SUNEDU/CD de fecha 27/01/2020)

OFICINA DE RECURSOS HUMANOS

CHAQUETA MANGA LARGA FEMENINO

Modelo: Según diseño dibujo plano.

Confección: A sobre medida según servidora.

Cuello: De 2 piezas y pie de cuello, fusionado con entretela tejida y con pespunte a al filo del borde. Largo de la punta de cuello 7.6cm., ancho de cuello 4.5cm. y ancho de pie de cuello 2.5cm. con pespunte al filo y a 6mm en el filo inferior.

Delantero: Con escote tipo "V" y pechera de 3 cm. de ancho, fusionada con entretela tejida y pespuntada. En el lado izquierdo lleva 6 botones N° 18L (1 cm. de largo) incluido 1 botón N° 18L de repuesto interiormente. En el lado derecho lleva 5 ojales verticales, además cada ojal mide 1.7 cm. de largo con un corte de 1.5 cm. y atraques en los extremos. El delantero lleva 4 pinza, 2 a cada lado, que estilizan la figura. Y detalle de 4 bastitas de 1.6mm de profundidad por lado. Con separación de 5mm entre sí. 1era bastita está a 2cm del filo interior de la pechera y terminan en el hombro en la parte superior y en el ruedo en el lado inferior.

Espalda: Lleva 2 pinzas una a cada lado, que estilizan la figura y terminan en el ruedo de la blusa. Etiqueta de cuidado, lavado y uso en costado a 10 cm. del ruedo de la blusa.

Mangas: Largas, con yugo que sale del mismo corte de blusa a modo de pliegue con dobles de 1.3cm y 2 pliegues en cada manga de 1.5cm de separación entre ellos. Cada puño de 7.5cm. de ancho fusionado en ambas caras con entretela tejida y pespuntado al filo y a 7mm en la parte superior, con 3 ojales y 3 botones N° 18L. Primer ojal es a 2cm del borde superior de la manga y último es a 1.5cm del borde inferior, ojal medio va centrado. Puño tiene detalle de 3 bastitas de 1.6mm de profundidad por lado con separación de 6mm entre sí, Bastita central es a 3.5cm del borde superior.

Descripción: Cuerpo y mangas cortadas al hilo.

Ensanches: Las costuras principales abiertas en las uniones costados de 2 cm. por lado. En las medidas de los ensanches no se consideran los remalles.

Entretela: Refuerzo de entretela tejida fusionable de peso apropiado y de primera calidad, según corresponda para cuello, pechera y puños de mangas, para la debida presentación y seguridad de las costuras.

Remalle (orillado): De 0.5 cm. de ancho.

Botones: De acrílico 100% de primera calidad, teñidos en su masa y del color de la tonalidad de la tela principal.

Ojales: Hechos en máquina ojaladora y con atraques en los extremos.

Hilo: 100% poliéster de primera calidad, del color de la tela principal.

Basta: tipo camisera ondeada con forma alta a los costados, bastillado de 8mm con respecto al borde inferior y pespunte al filo interno.

Acabado: De la tela de la prenda, debe estar totalmente remallada, planchada y vaporizada.

Etiquetas: Con la Marca del confeccionista y etiqueta de instrucciones de cuidado, lavado y uso.

Costuras: La prenda de fino acabado de alta costura.

Presentación: La prenda exenta de defectos de materiales y/o insumos, confección y acabados, en su parte externa como interna (Materiales y/o insumos defectuosos, costuras saltadas, hilos sueltos, defecto de fusionado, etc.).

La prenda en Porta temo con cierre del saco y colgador de plástico.

Modelo: Según diseño dibujo plano.

Confección: A sobre medida según servidora.

Cuello: De 2 piezas y pie de cuello, fusionado con entretela tejida y con pespunte a al filo del borde. Largo de la punta de cuello 7.6cm., ancho de cuello 4.5cm. y ancho de pie de cuello 2.5cm. con pespunte al filo y a 6mm en el filo inferior.

Delantero: Con escote tipo "V" y pechera de 3 cm. de ancho, fusionada con entretela tejida y pespuntada. En el lado izquierdo lleva 6 botones N° 18L (1 cm. de largo) incluido 1 botón N° 18L de repuesto interiormente. En el lado derecho lleva 5 ojales verticales, además cada ojal mide 1.7 cm. de largo con un corte de 1.5 cm. y atraques en los extremos. El delantero lleva 4 pinza, 2 a cada lado, que estilizan la figura. Y detalle de 4 bastitas de 1.6mm de profundidad por lado. Con separación de 5mm entre sí. 1era bastita está a 2cm del filo interior de la pechera y terminan en el hombro en la parte superior y en el ruedo en el lado inferior.



UNIVERSIDAD NACIONAL
JOSÉ FAUSTINO SÁNCHEZ CARRIÓN



LICENCIADA

(Resolución de Consejo Directivo N° 012-2020-SUNEDU/CD de fecha 27/01/2020)

OFICINA DE RECURSOS HUMANOS

Espalda: Lleva 2 pinzas una a cada lado, que estilizan la figura y terminan en el ruedo de la blusa. Etiqueta de cuidado, lavado y uso en costado a 10 cm. del ruedo de la blusa.

Mangas: Largas, con yugo que sale del mismo corte de blusa a modo de pliegue con dobles de 1.3cm y 2 pliegues en cada manga de 1.5cm de separación entre ellos. Cada puño de 7.5cm. de ancho fusionado en ambas caras con entreteila tejida y pespuntado al filo y a 7mm en la parte superior, con 3 ojales y 3 botones N° 18L. Primer ojal es a 2cm del borde superior de la manga y último es a 1.5cm del borde inferior, ojal medio va centrado. Puño tiene detalle de 3 bastitas de 1.6mm de profundidad por lado con separación de 6mm entre sí, Bastita central es a 3.5cm del borde superior.

Descripción: Cuerpo y mangas cortadas al hilo.

Ensamblajes: Las costuras principales abiertas en las uniones costados de 2 cm. por lado. En las medidas de los ensambles no se consideran los remalles.

Entretela: Refuerzo de entretela tejida fusional de peso apropiado y de primera calidad, según corresponda para cuello, pechera y puños de mangas, para la debida presentación y seguridad de las costuras.

Remalle (orillado): De 0.5 cm. de ancho.

Botones: De acrílico 100% de primera calidad, teñidos en su masa y del color de la tonalidad de la tela principal.

Ojales: Hechos en máquina ojaladora y con atraques en los extremos.

Hilo: 100% poliéster de primera calidad, del color de la tela principal.

Basta: tipo camisera ondeada con forma alta a los costados, bastillado de 8mm con respecto al borde inferior y respunte al filo interno.

Acabado: De la tela de la prenda, debe estar totalmente remallada, planchada y vaporizada.

Etiquetas: Con la Marca del confeccionista y etiqueta de instrucciones de cuidado, lavado y uso.

Costuras: La prenda de fino acabado de alta costura.

Presentación: La prenda exenta de defectos de materiales y/o insumos, confección y acabados, en su parte externa como interna (Materiales y/o insumos defectuosos, costuras saltadas, hilos sueltos, defecto de fusionado, etc.).

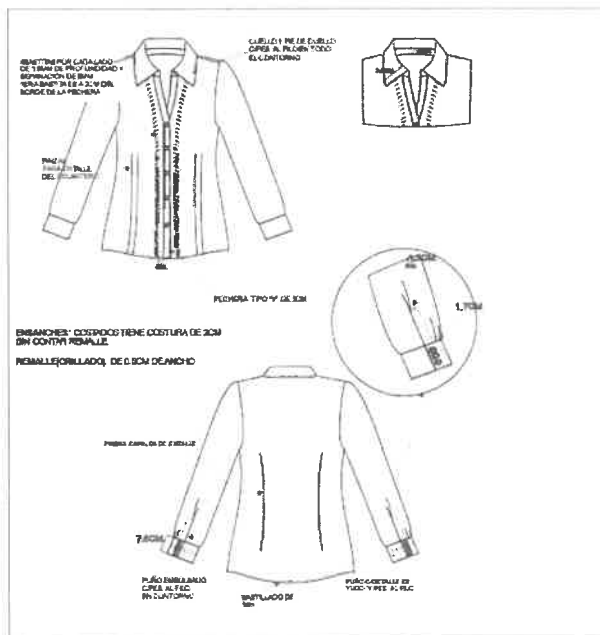

Av. Mercedes Indacochea N° 609 Puerta 01 Telf. 2322918

www.unifsc.edu.br



130



UNIVERSIDAD NACIONAL
JOSÉ FAUSTINO SÁNCHEZ CARRIÓN

LICENCIADA

(Resolución de Consejo Directivo N° 012-2020-SUNEDU/CD de fecha 27/01/2020)

OFICINA DE RECURSOS HUMANOS



PANTALÓN SIN FORRO (PRETINA CONFIGURADA) FEMENINO	
MODELO	<ul style="list-style-type: none">Pretina anatómica con pinzas de 6cm de largo terminado en espalda.Pantalón sin forro.
CONFECCION	<ul style="list-style-type: none">Sobre medida, estilo sastre artesanal.
PRETINA	<ul style="list-style-type: none">Configurada de 5 cm de ancho, con respunte a 7mm c/301 7ppp hilo doble a tono de la tela.Reforzada con entretela tejida fusional en ambas caras.Lleva insertado internamente a los costados, colgadores de tela de forro de 9cm de largo por 0.7cm de alto.
BOTONES	<ul style="list-style-type: none">Lleva 03 botones N° 24L de poliéster teñidos en masa a tono de la tela incluido el de repuesto (ver gráfico).
OJALES	<ul style="list-style-type: none">Bordados a máquina (ojal de chanco en el delantero).
BOLSILLO	<ul style="list-style-type: none">Secreta: De forro de una sola pieza, remallado, embolsado y con costura recta, ubicado en la parte interna superior derecha de la pretina, con atraques verticales, de 9 cm de abertura útil por 10 cm de profundidad.
GARETA	<ul style="list-style-type: none">Fusionado con entretela tejida y ribeteada con sesgo de forro.Lleva un cierre a tono de la tela con diente de metal dorado, pegado con C/301El ancho del respunte figurado de la garetta es de 2.5 cm, con atraque de 1.3cm con c/301 en la parte interior.
GARETON	<ul style="list-style-type: none">Embolsado con forro costura recta, unido con el cierre y el delantero con la costura recta.
FUNDILLO PARTE POSTERIOR:	<ul style="list-style-type: none">En la parte superior con ensanche de 2.5 cm. a cada lado (costura abierta).Cada lado y termina en la parte inferior con ensanche de 1 cm. por lado y orillados con C/504.ENTREPIERNA: Orillado y unido con C/301 con ensanches de 1.5 cm cada lado.
COSTADOS:	<ul style="list-style-type: none">Con costura abierta con ensanche de 2 cm a cada lado, Orillado y unido con C/301.
BASTAS:	<ul style="list-style-type: none">Tela Principal: Orillado y basta con puntada invisible de 5 cm de alto;Forro: Bastillado de 2cm con c/301.
ACABADO	<ul style="list-style-type: none">Planchado y vaporizado.



UNIVERSIDAD NACIONAL JOSÉ FAUSTINO SÁNCHEZ CARRIÓN

LICENCIADA

(Resolución de Consejo Directivo N° 012-2020-SUNEDU/CD de fecha 27/01/2020)

OFICINA DE RECURSOS HUMANOS

ETIQUETAS	▪ La etiqueta de marca del confeccionista será ubicada en la parte trasera central de la pretina (ver gráfico adjunto). Etiqueta de lavado y uso internamente.
PRESENTACIÓN	▪ Será presentado dentro del porta terno con la chaqueta.

TEMPORADA: VERANO

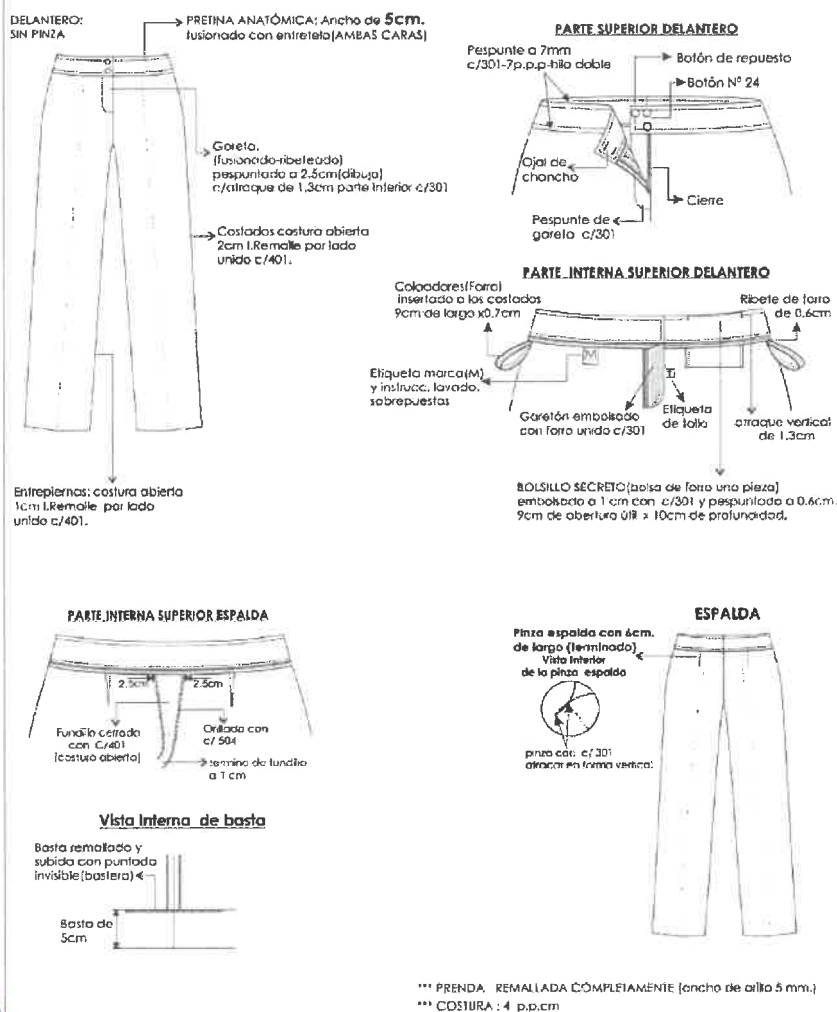



UNIVERSIDAD NACIONAL JOSÉ FAUSTINO SÁNCHEZ CARRIÓN

LICENCIADA

(Resolución de Consejo Directivo N° 012-2020-SUNEDU/CD de fecha 27/01/2020)

OFICINA DE RECURSOS HUMANOS

VESTIMENTA DE INVIERNO PARA EL PERSONAL DE LA UNIVERSIDAD NACIONAL
"JOSE FAUSTINO SANCHEZ CARRIÓN"



UNIFORME DE INVIERNO - DESCRIPCIÓN			CANTIDAD TOTAL
Personal Masculino	1	Pantalón	06
	1	Saco	06
Personal Femenino	1	Pantalón	01
	1	Saco	01

*Todas las prendas serán confeccionadas por tallas. Texto y gráfico se complementan.

ESPECIFICACIONES TÉCNICAS DE LAS TELAS DEL UNIFORME DE INVIERNO

SACO Y PANTALÓN, MASCULINO Y FEMENINO:

TIPO DE TEJIDO	:	Lanilla de Media Estación
COMPOSICIÓN	:	70% Lana – 30 % Poliéster
COLOR	:	Azul Noche
ANCHO	:	150 ± 2 cm
PESO (GRMS/M2)	:	305 ± 2.5%
PESO (GRMS/M2)	:	198 ± 2.5%
TÍTULO	:	2/43 ± 5%

ESPECIFICACIONES TÉCNICAS DEL DISEÑO, CONFECCIÓN Y ACABADOS DEL UNIFORME DE INVIERNO - MASCULINO

SACO: 02 BOTONES EN DELANTERO CON ABERTURA POSTERIOR

- 1.- Cuello: Superior reforzado con entretela tejida fusionable. Además, lleva pie de cuello inferior con filtro al tono de la tela unido con el exterior con costura ZIG – ZAG estilo sastre. En los extremos es embolsado con costura recta. El cuello debe ser simétrico. Cuello lleva pespunte decorativo, puntada tipo hilván al filo superior.
- 2.- Presilla colgador: Al centro del cuello lleva un cintillo para colgador con marca. Con atraque en los extremos.
- 3.- Delantero izquierdo (parte externa): Deberá estar reforzado con entretela tejida fusionable, lleva 02 pinzas armada con 301 y llevará un refuerzo de plastón. El delantero lleva pespunte decorativo con puntada tipo hilván en su contorno al filo, desde la solapa hasta el ruedo del faldón.
- 4.- Bolsillo cartera: En la parte superior del delantero izquierdo llevará un bolsillo cartera de 10.5cm de largo



UNIVERSIDAD NACIONAL JOSÉ FAUSTINO SÁNCHEZ CARRIÓN



LICENCIADA

(Resolución de Consejo Directivo N° 012-2020-SUNEDU/CD de fecha 27/01/2020)

OFICINA DE RECURSOS HUMANOS

por 2.5cm de alto. Bolsa de bolsillo será de popelina bolsillero 50% algodón 50 % poliéster, bolsa de una sola pieza, con costura recta, remalle y con puntada de seguridad en los costados. Lleva pespunte decorativo con puntada tipo hilván en su contorno al filo.
5.- Ojales delanteros: En la parte central deben llevar 02 ojales bordados tipo ojo de chanco con atraque en forma vertical el cual tiene una medida de 2.8cm Los ojales deben estar colocados de manera simétrica uno debajo del otro.
6.- Bolsillo inferior derecho tipo ojal: En la parte inferior llevará un bolsillo tipo ojal con vivos de tela de 0.6cm por lado y abertura de 15.7cm, además llevará una tapa conformada de dos partes, la parte superior de la misma tela, la cual estará reforzada con entretela fusionable y la parte inferior o contratapa es de forro, la medida de esta tapa es de 5.5cm de alto incluyendo el vivo con 15.7cm de largo. Lleva pespunte decorativo con puntada tipo hilván en su contorno al filo. Bolsa de bolsillo será de popelina bolsillero 50% algodón 50% poliéster, bolsa de una sola pieza, con costura recta, remalle y con puntada de seguridad en los costados. Llevará orillo de la tela en vuelta del bolsillo.
7.- Delantero izquierdo (interior forro): El delantero interior con forro de 100% poliéster de la mejor calidad, 83 +/- 5 gr/m2 a tono de la tela (tonalidad más cercana posible).
BOLSILLOS INTERNOS:
8.- Superior-Porta documentos: Tipo ojal con vivos de tela 0.6cm de ancho cada vivo, con abertura de 13cm con atraque semilunar (en contraste) en los extremos de los bolsillos, además lleva una tapa botón triangular de forro insertada con 1 ojallito tipo flecha de forro y 1 botón de 24 líneas de poliéster teñidos en masa a tono de la tela principal, centrado para mayor seguridad. Bolsa de bolsillo será de popelina bolsillero 50% algodón 50% poliéster, bolsa de una sola pieza, con costura recta, remalle y con puntada de seguridad en los costados. Llevará orillo de la tela en vuelta del bolsillo.
9.- Porta lapicero: Tipo ojal con vivos de tela de 0.6cm de ancho cada vivo, con abertura de 4cm con atraque semilunar en los extremos (en contraste). Bolsa de bolsillo será de popelina bolsillero, bolsa con costura remalle y con puntada de seguridad en los costados.
10.-Cigarrera: Tipo ojal con vivos de tela de 0.6cm de ancho cada vivo, con abertura de 10cm con atraque semilunar en los extremos (en contraste), además de un pespunte al contorno a 1.6mm. Bolsa de bolsillo será de popelina bolsillero 50% algodón 35% poliéster, bolsa de una sola pieza, con costura recta, remalle y con puntada de seguridad en los costados. Llevará orillo de la tela en vuelta del bolsillo.
11.-Delantero derecho (parte externa): Deberá estar fusionados con entretela tejida, lleva 02 pinzas armada con 301 y llevará un refuerzo de plastón. El delantero lleva pespunte decorativo puntada tipo hilván el su contorno al filo, desde la solapa hasta el ruedo del faldón.
12.-Botones delanteros: En la parte central deben llevar 02 botones de 32 Líneas de poliéster teñidos en masa a tono de la tela principal ubicados de manera simétrica uno debajo del otro.
13.-Bolsillo inferior izquierdo tipo ojal: En la parte inferior llevará un bolsillo tipo ojal con vivos de tela de 0.6cm por lado y abertura de 15.7cm, además llevará una tapa conformada de dos partes, la parte superior de la misma tela, la cual estará reforzada con entretela fusionable y la parte inferior o contratapa es de forro, la medida de esta tapa es de 5.5cm de alto incluyendo el vivo con 15.7cm de largo. Lleva pespunte decorativo puntada tipo hilván en su contorno al filo. Bolsa de bolsillo será de popelina bolsillero 50% algodón 50% poliéster, bolsa de una sola pieza, con costura recta, remalle y con puntada de seguridad en los costados. Llevará orillo de la tela en vuelta del bolsillo.
14.-Bolsillo relojero: El bolsillo inferior derecho en la parte interna llevara un bolsillo relojero de popelina bolsillera el cual estará bastilado a 1cm y pegado con costura recta a 2mm.
15.-Delantero derecho (interior forro): El delantero interior con forro de 100% poliéster de la mejor calidad, 83 +/- 5 gr/m2 a tono de la tela (tonalidad más cercana posible).
BOLSILLO INTERNO:
16.-Superior-Porta documentos: Tipo ojal con vivos de tela 0.6cm de ancho cada vivo, con abertura de 13cm, con atraque semilunar (en contraste) en los extremos de los bolsillos, además lleva una tapa botón triangular de forro insertada con 1 ojallito tipo flecha de forro y 1 botón de 24 líneas centrado para mayor seguridad. Bolsa de bolsillo será de popelina bolsillero, bolsa con costura remalle y con puntada de seguridad en los costados. Adicionalmente se colocarán los botones de repuesto 1 botón de 32 líneas y 1 botón de 24 líneas a un extremo del bolsillo.
17.-Protector axilar: Media luna de forro ribeteado con 301 a 7mm de ancho.
18.-Plastón: Armado de 02 piezas, plástica y fieltro compactado. Deberán estar unidas con puntadas en zig-zag. además de una tira de tejido fusionable a un extremo cosido con máquina recta.

Av. Mercedes Indacochea N° 609 Puerta 01 Telf. 2322918

www.unjfsc.edu.pe



UNIVERSIDAD NACIONAL
JOSÉ FAUSTINO SÁNCHEZ CARRIÓN

LICENCIADA

(Resolución de Consejo Directivo N° 012-2020-SUNEDU/CD de fecha 27/01/2020)

OFICINA DE RECURSOS HUMANOS



19.-Vuelta: Con media luna tipo pistola, armado con sesgo y pespunte tipo hilván (cadeneta en el interior) en contraste, la vuelta se une con el delantero con costura recta.
20.-Solapa: En el interior serán reforzadas con entretela tejida fusionable. En la parte externa, extremo superior del lado izquierdo llevará 01 ojal bordado con atraque vertical de adorno (sin corte), el cual tiene una medida de 2.2cm. Ancho mayor de 6.5cm.
21.-Costadillo: Será unido al delantero a 1cm y a la espalda a 2cm, lo cual permitirá un mejor entalle de la prenda; este llevará como refuerzo entretela tejida fusionable desde la sisa hasta la basta (toda la pieza).
22.-Espalda: La espalda tendrá corte anatómico, tela será orillado y unido con costura recta con ensanche 2 cm por lado.
23.-Forro de espalda: De 02 piezas unido con remalle armar fuelle de 2cm de profundidad con costura 301.
24.-Abertura posterior: Lleva abertura central de 5cm de cruce, con refuerzo de entretela tejida fusionable.
25.-Mangas: La manga mayor y menor (tela y forro) serán remalladas y estarán unida con costura recta a 1cm.
26.-Basta y martillo de manga: Parte inferior, llevará 4 ojales bordados con atraque (sin corte) de 2.5cm de largo total, con sus respectivos botones de 24 líneas de poliéster teñidos en masa a tono de la tela principal. La boca de manga será de tipo martillo con abertura de 3cm, la cual tendrá una basta de 4cm (incluido remalle), será reforzada por la parte interior con entretela fusionable.
27.-Cabeza de manga: Es fusionada con entretela tejida fusionable, llevará chorrera de fieltro para un mejor armado de la manga.
28.-Hombros: Remallado y unido a 1cm. Además en la parte interna llevará hombreras anatómicas prefabricadas de algodón una a cada lado.
29.-Sisa: Unión de manga y cuerpo, costura de 1cm tela y forro.
30.-Basta de saco: Doble de 4cm (incluido remalle), será reforzada por la parte interior con entretela tejida fusionable.
FUSIONABLES: Entretela fusionable tejida: De 85% gr/m2 +/- 5% para las piezas delanteros, cuello, solapa, espalda superior, vuelta, cabeza de manga, vivos, costadillo (completo), cartera, tapa, bastón, pinzas, cinta, plastón, ruedo de manga, ruedo de espalda, abertura posterior, corte de bolsillos (tela y forro) y ojal de manga.
COSTURAS: Costuras 301 - 4ppcm Ancho de remalle - 0.5cm
NOTA: Todos los ensanches de costuras están incluido remalle.
PRESENTACION: El colgador plástico y portaterno plastificado rotulado.





UNIVERSIDAD NACIONAL
JOSÉ FAUSTINO SÁNCHEZ CARRIÓN

LICENCIADA

(Resolución de Consejo Directivo N° 012-2020-SUNEDU/CD de fecha 27/01/2020)

OFICINA DE RECURSOS HUMANOS



DESCRIPCIÓN: SACO
GENERO: CABALLEROS

HOJA DE CONFECCIÓN
descripción

MODELO: 2 BOTONES

DELANTERO

ESPALDA

PLASTON -> 18

Cinta fusionalte tejida cosido correcta

Fieliro

Plástica

1, 2, 3, 4, 5, 6, 11, 12, 13, 14, 20, 21, 26

28, 27, 25, 22, 21, 24, 30, 29



124



UNIVERSIDAD NACIONAL
JOSÉ FAUSTINO SÁNCHEZ CARRIÓN

LICENCIADA

(Resolución de Consejo Directivo N° 012-2020-SUNEDU/CD de fecha 27/01/2020)

OFICINA DE RECURSOS HUMANOS



DESCRIPCIÓN: SACO
GENERO: CABALLEROS

HOJA DE CONFECCIÓN
descripción

MODELO: 2 BOTONES

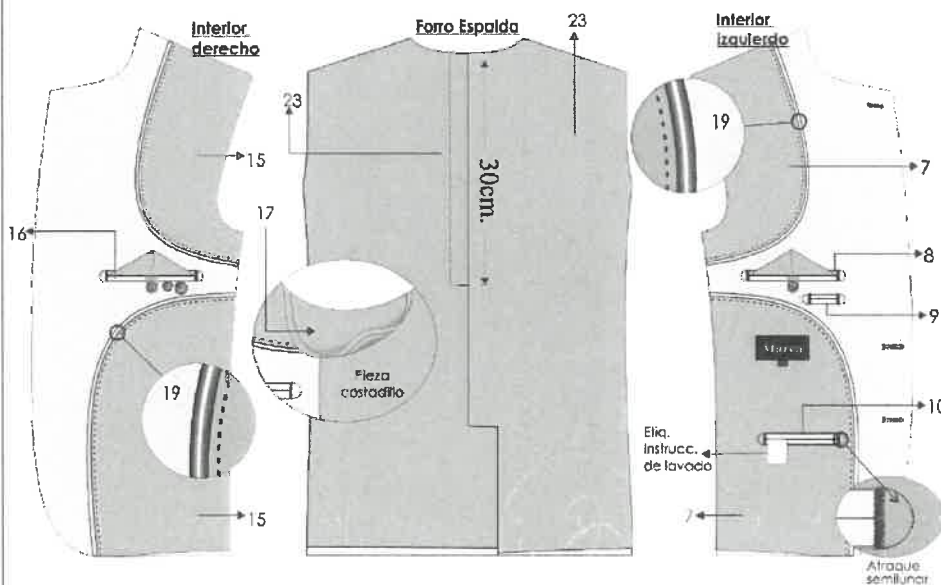

[Handwritten signature]

[Handwritten signature]

[Handwritten signature]



UNIVERSIDAD NACIONAL
JOSÉ FAUSTINO SÁNCHEZ CARRIÓN

LICENCIADA

(Resolución de Consejo Directivo N° 012-2020-SUNEDU/CD de fecha 27/01/2020)

OFICINA DE RECURSOS HUMANOS



DESCRIPCIÓN: SACO GENERO: CABALLEROS		HOJA DE CONFECCIÓN descripción	MODELO: 2 BOTONES
ENTRETELAS	ENTRETELA FUSIONABLE	ENTRETELA TEJIDA 85%gr M2 +/- 5%	DELANTERO, CUELLO, VUELTA, PINZA, CINTA PLASTON, ESPALDA, TAPA, CARTERA, CABEZA DE MANGA, RUEDO MANGA, RUEDO ESPALDA, ABERTURA, COSTADILLO (COMPLETO), CORTE DE BOLSILLOS (TELA Y FORRO), MANGA OJAL, VIVOS.

-Costura: c/301-4 p.p.cm
-Remalle: c/504-0.5cm ancho
-Zig zag: c/304
-PRENDA REMALLADA sin incluir sisa, cuello, pinza y union de vuelta con delantero



UNIVERSIDAD NACIONAL
JOSÉ FAUSTINO SÁNCHEZ CARRIÓN

LICENCIADA

(Resolución de Consejo Directivo N° 012-2020-SUNEDU/CD de fecha 27/01/2020)

OFICINA DE RECURSOS HUMANOS



DESCRIPCIÓN: SACO
GENERO: CABALLEROS

HOJA DE CONFECCIÓN
descripción

MODELO: 2 BOTONES



ESPALDA

HOMBRERAS: anatómica,
relleno de algodón con base
de fieltro compactado.

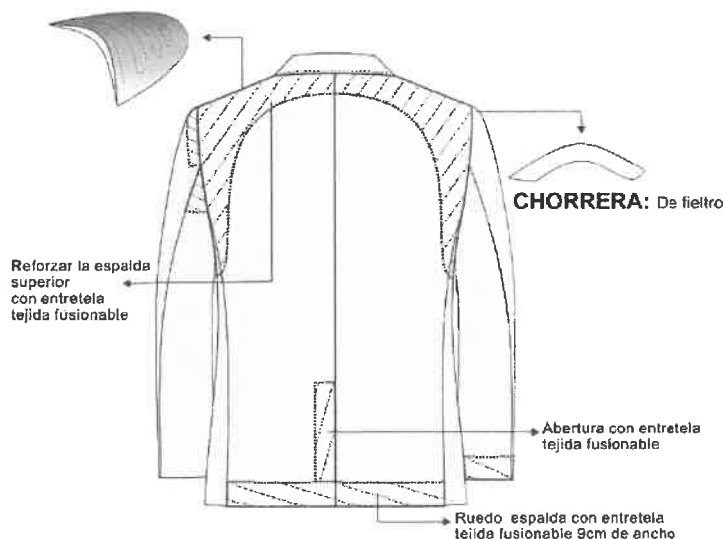

- Costura: c/301-4 p.p.cm
- Remalle: c/504-0.5cm ancho
- PRENDA REMALLADA sin incluir sisa, cuello, pinza y union de vuelta con delantero

PRESENTACION DEL SACO:
Serán presentados en su colgador plástico y su respectiva porta terno.



UNIVERSIDAD NACIONAL
JOSÉ FAUSTINO SÁNCHEZ CARRIÓN

LICENCIADA

(Resolución de Consejo Directivo N° 012-2020-SUNEDU/CD de fecha 27/01/2020)

OFICINA DE RECURSOS HUMANOS



PANTALÓN: CON PLIEGUE MASCULINO

9. **Pretina:** Ancho de 4 cm (terminado). Acabado de 2 piezas izquierda y derecha con un bolsillo secreto en el lado derecho. Lleva entretela fusionable adherida a la tela, adicionalmente se prepara el forro de la pretina que consta: una entretela no tejida, con sesgos de tela bolsillero y la cinta de pretina antideslizante. Además, lleva entretela tejida no fusionable de refuerzo de pretina. El forro de la pretina será de popelina bolsillera, la cual llevará una cinta de pretina elasticada antideslizante. Para dar mayor seguridad a la prenda llevará un corchete de metal inoxidable. En la parte interna de la pretina, extremo izquierdo llevará un botón de 24 líneas de poliéster teñido en masa al tono de la tela, este servirá para sujetar al garetón. Este lleva un ojal bordado simple. Exteriormente llevará presillas compartidas.
10. **Presillas:** Llevará 06 presillas de 1cm de ancho por 5cm de largo, las cuales llevarán atraques del mismo ancho de la presilla, uno en la parte superior y uno en la parte inferior (parte interna). Las presillas estarán distribuidas 02 en el delantero y 04 en la parte posterior.
11. **Bolsillo secreta:** Ubicado en el lado superior de la pretina derecha, tiene 9cm de abertura útil por 10cm de profundidad.
El bolsillo llevará atraque vertical de 1cm a los extremos; estará unido a la pretina con costura recta, embolsado con remalle y puntada de seguridad. La bolsa del bolsillo secreta será de la misma tela del cuerpo.
12. **Bolsillos delanteros:** Con abertura sesgada y respuntados a 2mm Colocar atraque horizontal de 1cm en los extremos de la boca de los bolsillos, los cuales deberán sujetar la costura de la boca del bolsillo. Las bolsas de bolsillo será de popelina bolsillero y será ribeteado con doble puntada cadeneta. El material del ribeteado será de tela popelina bolsillera 50%algodón 50%poliester
13. **Bolsillo relojero:** El bolsillo derecho en la parte interna, llevará un bolsillo relojero el cual estará bastillado a 1cm y pegado con costura recta a 2mm.
14. **Vuelta de bolsillos delanteros:** Pegada al forro con respunte de 2mm, por el exterior se deja un vivo de 2mm, La vuelta del bolsillo llevará el orillo con la marca de la tela.
15. **Gareta:** Con entretela tejida fusionable por el interior, Acabado interno ribeteado con popelina bolsillera y unido al delantero con costura recta a 1cm y respuntado a 2mm. Lleva un cierre de metal de diente dorado al tono de la tela de calidad reconocida, pegado con costura recta. El ancho del figurado de la gareta es de 3.5cm en la parte inferior llevará un atraque vertical de 1cm.
16. **Garetón:** Con entretela tejida fusionable por la parte interna, además va embolsado popelina bolsillera respuntado con recta, unido con el cierre y el delantero con costura recta.
9. **Pinzas parte posterior:** Con dos bolsillos tipo ojal centrado en las 02 pinzas, cada lado.



120



UNIVERSIDAD NACIONAL
JOSÉ FAUSTINO SÁNCHEZ CARRIÓN

LICENCIADA

(Resolución de Consejo Directivo N° 012-2020-SUNEDU/CD de fecha 27/01/2020)

OFICINA DE RECURSOS HUMANOS

10. Bolsillos fundillos: Tipo ojal, con vivos de tela de 0.6cm C/U, con abertura según talla. Los dos extremos de los bolsillos llevarán atraques verticales de 1.2cm. Las bolsas de bolsillo será de popelina bolsillero y será ribeteado con doble puntada cadeneta. El material del ribeteado será de tela popelina bolsillera 50%algodón 50%poliester. Llevará orillo de la tela en la vuelta del bolsillo.
11. Presilla y botón de bolsillo ojal: En ambos bolsillos llevará insertado en la parte central un ojalillo tipo flecha, con un atraque horizontal de 1cm en la parte inferior; así como 1 botón de 24 líneas de poliéster teñido en masa a tono de la tela, el cual ira pegado en la parte inferior del vivo a la dirección del ojalillo.
12. Tiro fundillos: Ribeteados por separado y unidos con costura cadeneta a 3.5cm en la parte superior terminando con costura de 1.2cm por lado en la parte inferior. El material del ribeteado será de tela popelina bolsillera 50%algodón 50%poliester
13. Costados: Remallado y unido con costura cadeneta a 1cm.
14. Entrepieernas: Tanto delantero como espalda es remallado y unido con 401 a 1cm desde el tiro hasta el ruedo.
15. Protector de tiro: En el cruce del delantero y fundillos se colocará un murciélago (protector de tiro en forma triangular, está ubicado ente el cruce del delantero y espalda) de popelina, el cual estará fijado al garetón con costura recta y fijado a la entrepierna con un atraque en costura recta en los extremos.
16. Basta: Remallada, doblez de 5 cm de ancho, subido con maquina bastera.
17. Delantero: 01 pliegue lateral a cada lado tumbado hacia los costados.
COSTURAS: Costura 301 – 4 ppcm. Ancho de remalle: 0.5 cm
NOTA: Todos los ensanches de costuras están incluido remalle.



119



UNIVERSIDAD NACIONAL
JOSÉ FAUSTINO SÁNCHEZ CARRIÓN

LICENCIADA

(Resolución de Consejo Directivo N° 012-2020-SUNEDU/CD de fecha 27/01/2020)

OFICINA DE RECURSOS HUMANOS



DESCRIPCIÓN: PANTALON
GENERO: CABALLEROS

MODELO: PANTALÓN DE VESTIR

HOJA DE CONFECCIÓN
descripción

POSTERIOR



118



UNIVERSIDAD NACIONAL JOSÉ FAUSTINO SÁNCHEZ CARRIÓN

LICENCIADA

(Resolución de Consejo Directivo N° 012-2020-SUNEDU/CD de fecha 27/01/2020)

OFICINA DE RECURSOS HUMANOS



DESCRIPCIÓN: PANTALÓN
GENERO: CABALLEROS

HOJA DE CONFECCIÓN
descripción

MODELO: PANTALÓN DE VESTIR

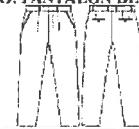

DELANTERO

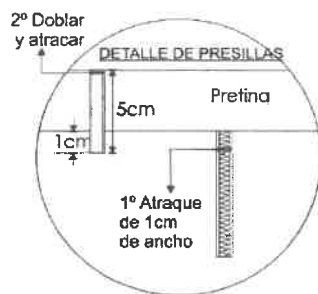

PRESILLAS: 06 Presillas
1cm de ancho
armado con recubierto.

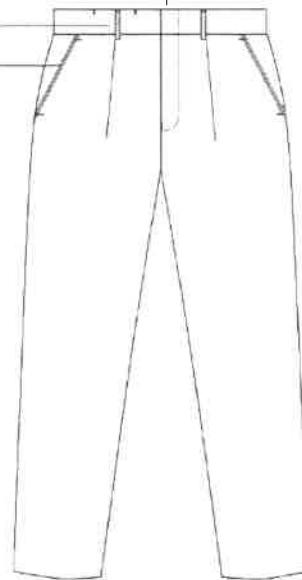
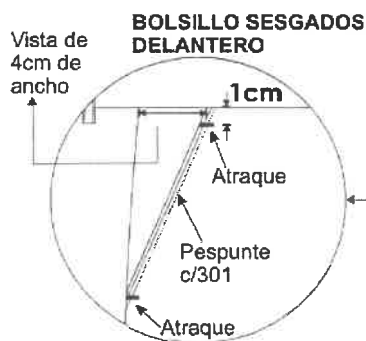
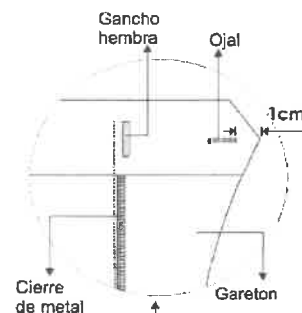

PRENDA REMALLADA*
Costura: c/301-4 p.p.cm
Remalle: c/504-0.5cm ancho



117



UNIVERSIDAD NACIONAL JOSÉ FAUSTINO SÁNCHEZ CARRIÓN

LICENCIADA

(Resolución de Consejo Directivo N° 012-2020-SUNEDU/CD de fecha 27/01/2020)

OFICINA DE RECURSOS HUMANOS

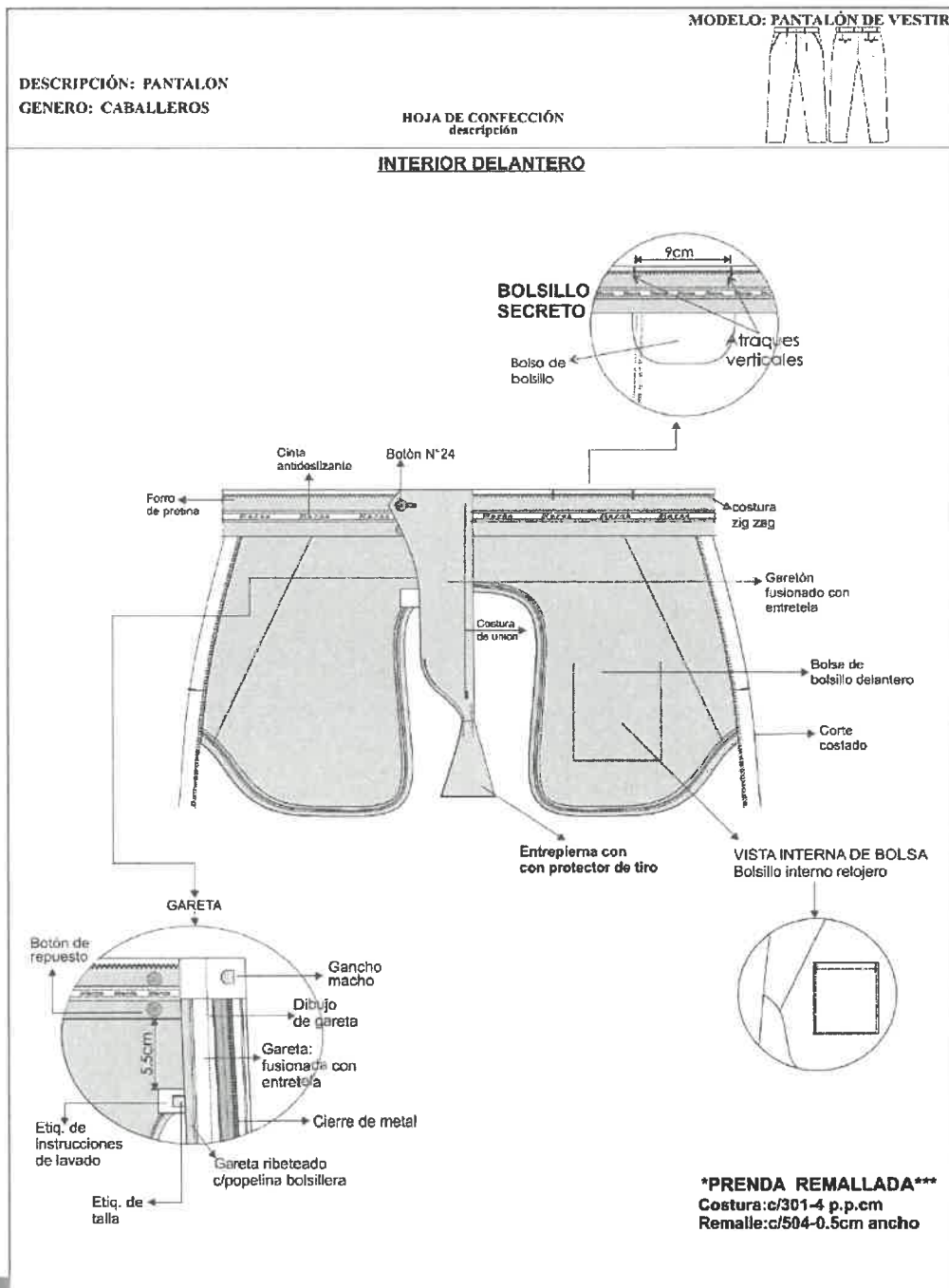

[Handwritten signatures and stamps]



116



UNIVERSIDAD NACIONAL JOSÉ FAUSTINO SÁNCHEZ CARRIÓN

LICENCIADA

(Resolución de Consejo Directivo N° 012-2020-SUNEDU/CD de fecha 27/01/2020)

OFICINA DE RECURSOS HUMANOS

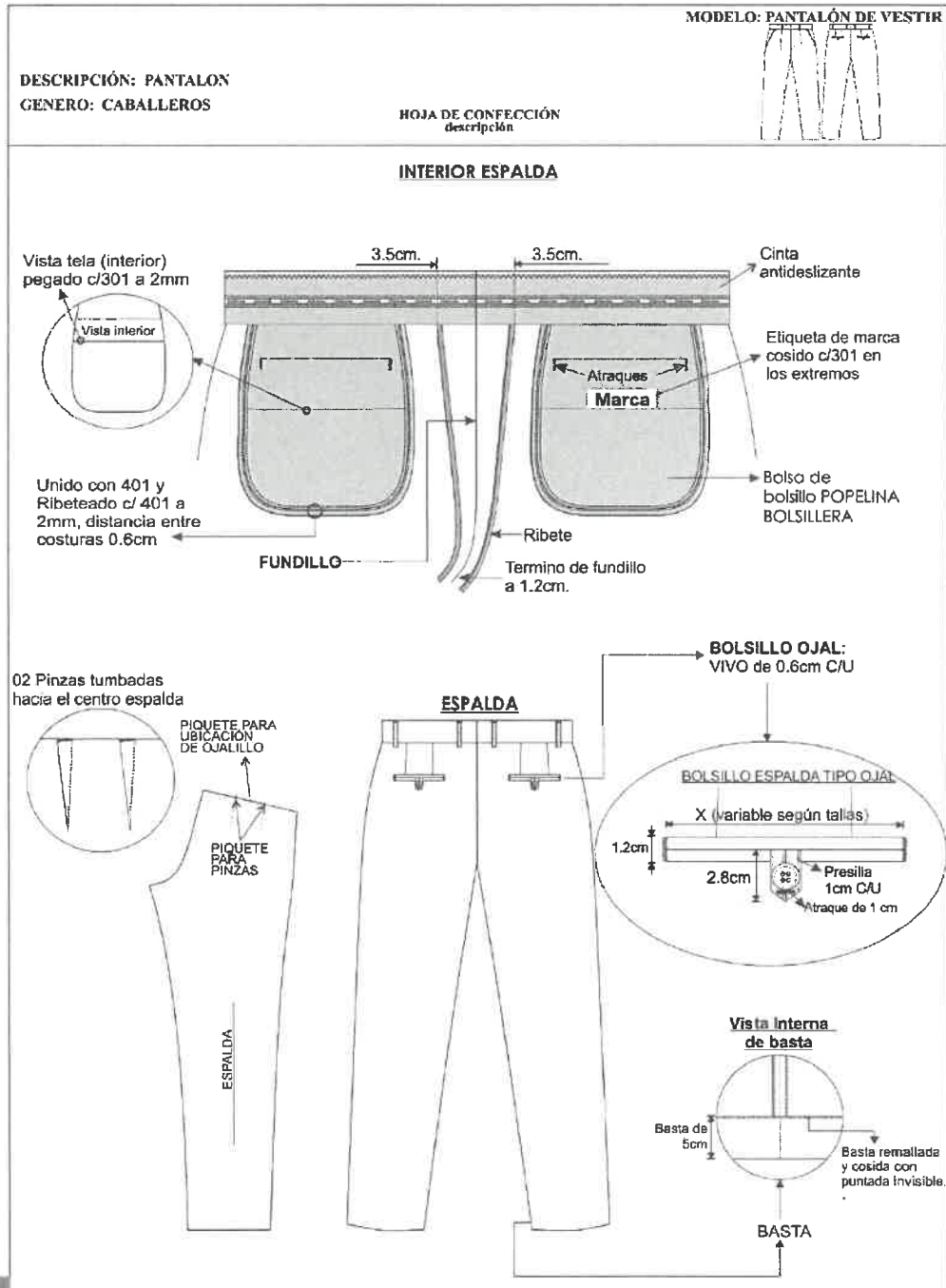



UNIVERSIDAD NACIONAL
JOSÉ FAUSTINO SÁNCHEZ CARRIÓN

LICENCIADA

(Resolución de Consejo Directivo N° 012-2020-SUNEDU/CD de fecha 27/01/2020)

OFICINA DE RECURSOS HUMANOS



**ESPECIFICACIONES TÉCNICAS DEL DISEÑO, CONFECCIÓN Y ACABADOS DEL
UNIFORME DE INVIERNO - FEMENINO**

SACO DISEÑO FEMENINO

Cuello y solapa: Cuello y solapa en punta con margen de pespunte de 0.7cm (7ppp-con doble hilo en contracolor).

Delantero: Corte lateral princesa y un corte que nace del escote y termina en el ruedo a cada lado.

Bolsillos: 2 bolsillos tipo ojal con vivos en contracolor y lleva tapa con diseño en punta de la tela principal (según gráfico) Tolerancia + /- 0.5 m.m.

Botones: 2 botones en contracolor N°36L en el delantero, 1 botón en cada puño y 1 botón de repuesto en el interior de la prenda

Ojales: De tela

Vuelta: De una sola pieza

Espalda: Lleva 3 cortes, 1 en el centro y 2 laterales de corte princesa

Manga: larga con martillo cerrado

Hombros: De espuma forradas y orilladas

Basta: De ruedo 4 cm, y de mangas de 4 cm (Incluido remalle)

Interior: Totalmente forrado, forro de mejor calidad para mejor amado, 100% Poliéster, peso 83 +/- 4 g/m2

Con ribete y pespunte hilván en color contraste entre la vuelta y el forro.

Lleva entreteja adhesiva de la mejor calidad adecuado a la prenda

Bolsillo superior de la tela principal en el lado izquierdo tipo cartera con vivo de 1cm de alto, con atraque media luna en color contraste.

ENSANCHES

De 2cms.incluido remalle a cada lado en las costuras principales, y de 1 cm en costuras auxiliares. En todas las costuras está incluido el remalle.

ETIQUETAS

De marca del confeccionista, de marca de tela, talla, procedencia e instrucciones de lavado.



UNIVERSIDAD NACIONAL JOSÉ FAUSTINO SÁNCHEZ CARRIÓN

LICENCIADA

(Resolución de Consejo Directivo N° 012-2020-SUNEDU/CD de fecha 27/01/2020)

OFICINA DE RECURSOS HUMANOS



AVIOS

Llevará:

3 botones de poliéster de 36 líneas a tono contraste, incluido el de repuesto.

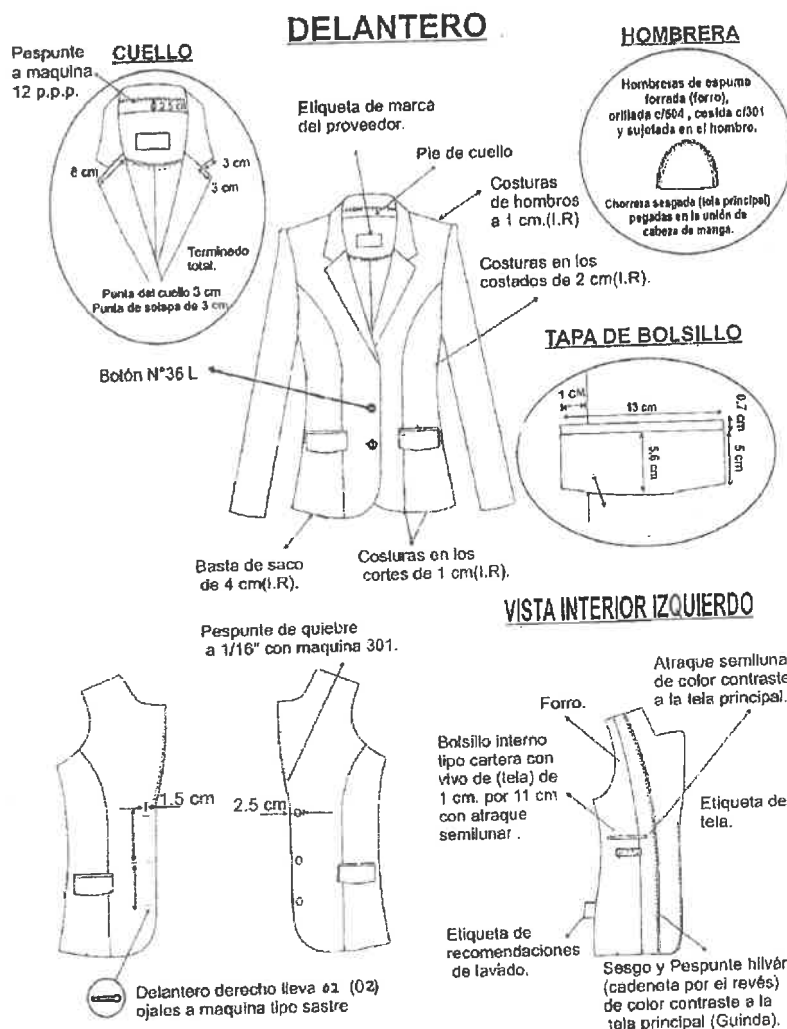



UNIVERSIDAD NACIONAL JOSÉ FAUSTINO SÁNCHEZ CARRIÓN

LICENCIADA

(Resolución de Consejo Directivo N° 012-2020-SUNEDU/CD de fecha 27/01/2020)

OFICINA DE RECURSOS HUMANOS



POSTERIOR

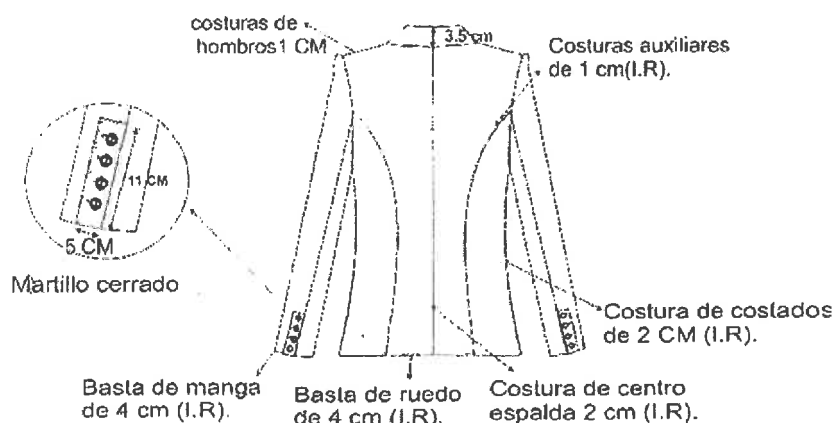

vista interior



[Handwritten signature]

[Handwritten signature]

[Handwritten signature]



112



UNIVERSIDAD NACIONAL
JOSÉ FAUSTINO SÁNCHEZ CARRIÓN

LICENCIADA

(Resolución de Consejo Directivo N° 012-2020-SUNEDU/CD de fecha 27/01/2020)



OFICINA DE RECURSOS HUMANOS

PANTALÓN SIN FORRO (PRETINA CONFIGURADA) FEMENINO	
MODELO	<ul style="list-style-type: none">▪ Pretina anatómica con pinzas de 6cm de largo terminado en espalda.▪ Pantalón sin forro.
CONFECCION	<ul style="list-style-type: none">▪ A sobre medida según usuaria, estilo sastre artesanal.
PRETINA	<ul style="list-style-type: none">▪ Configurada de 5 cm de ancho, con pespunte a 7mm c/301 7ppp hilo doble a tono de la tela.▪ Reforzada con entretela tejida fusional en ambas caras.▪ Lleva insertado internamente a los costados, colgadores de tela de forro de 9cm de largo por 0.7cm de alto.
BOTONES	<ul style="list-style-type: none">▪ Lleva 03 botones N° 24L de poliéster teñidos en masa a tono de la tela incluido el de repuesto (ver gráfico).
OJALES	<ul style="list-style-type: none">▪ Bordados a máquina (ojal de chancho en el delantero).
BOLSILLO	<ul style="list-style-type: none">▪ Secreto: De forro de una sola pieza, remallado, embolsado y con costura recta, ubicado en la parte interna superior derecha de la pretina, con atraques verticales, de 9 cm de abertura útil por 10 cm de profundidad.
GARETA	<ul style="list-style-type: none">▪ Fusionado con entretela tejida y ribeteada con sesgo de forro.▪ Lleva un cierre a tono de la tela con diente de metal dorado, pegado con C/301▪ El ancho del pespunte figurado de la garetta es de 2.5 cm, con atraque de 1.3cm con c/301 en la parte interior.
GARETON	<ul style="list-style-type: none">▪ Embolsado con forro costura recta, unido con el cierre y el delantero con la costura recta.
FUNDILLO PARTE POSTERIOR:	<ul style="list-style-type: none">▪ En la parte superior con ensanche de 2.5 cm. a cada lado (costura abierta).▪ Cada lado y termina en la parte inferior con ensanche de 1 cm. por lado y orillados con C/504.▪ ENTREPIERNA: Orillado y unido con C/301 con ensanches de 1.5 cm cada lado.
COSTADOS:	<ul style="list-style-type: none">▪ Con costura abierta con ensanche de 2 cm a cada lado, Orillado y unido con C/301.
BASTAS:	<ul style="list-style-type: none">▪ Tela Principal: Orillado y basta con puntada invisible de 5 cm de alto;▪ Forro: Bastillado de 2cm con c/301.
ACABADO	<ul style="list-style-type: none">▪ Planchado y vaporizado.



111



UNIVERSIDAD NACIONAL JOSÉ FAUSTINO SÁNCHEZ CARRIÓN

LICENCIADA

(Resolución de Consejo Directivo N° 012-2020-SUNEDU/CD de fecha 27/01/2020)

OFICINA DE RECURSOS HUMANOS



ETIQUETAS	<ul style="list-style-type: none">La etiqueta de marca del confeccionista será ubicado en la parte trasera central de la pretina (ver gráfico adjunto). Etiqueta de lavado y uso internamente.
PRESENTACIÓN	<ul style="list-style-type: none">Será presentado dentro del porta terno del saco.

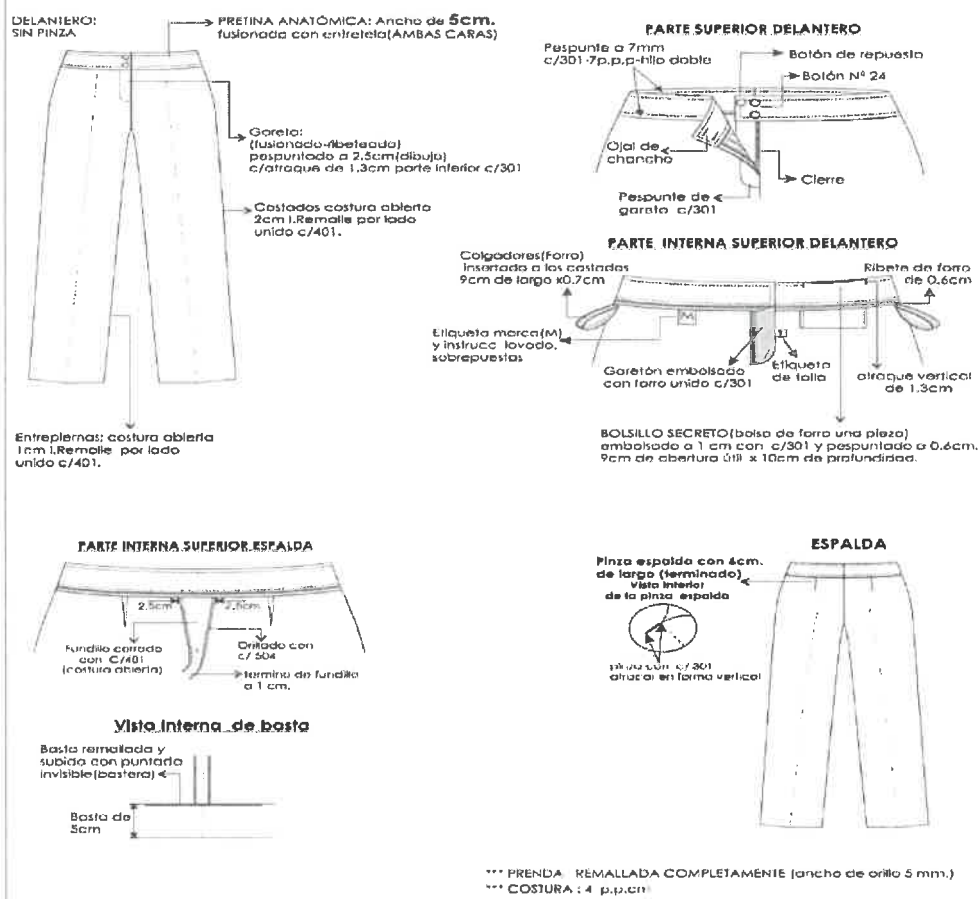

Av. Mercedes Indacochea N° 609 Puerta 01 Telf. 2322918
www.unjfsc.edu.pe

Se puede indicar expresamente si estará prohibida la subcontratación, de acuerdo a lo señalado en el artículo 35 de la Ley de Contrataciones del Estado.





Importante

Para determinar que los postores cuentan con las capacidades necesarias para ejecutar el contrato, el órgano encargado de las contrataciones o el comité de selección, según corresponda, incorpora los requisitos de calificación previstos por el área usuaria en el requerimiento, no pudiendo incluirse requisitos adicionales, ni distintos a los siguientes:

3.2. REQUISITOS DE CALIFICACIÓN

Importante para la Entidad

Los requisitos de calificación que la Entidad debe adoptar son los siguientes:

  	A. CAPACIDAD LEGAL
	HABILITACIÓN
	<u>Requisitos:</u> Inscripción vigente en la Municipalidad a la que pertenece el establecimiento, en la cual se autorice la realización de actividades objeto de la convocatoria.
	Importante <i>De conformidad con la Opinión N° 186-2016/DTN, la habilitación de un postor, está relacionada con cierta atribución con la cual debe contar el proveedor para poder llevar a cabo la actividad materia de contratación, este es el caso de las actividades reguladas por normas en las cuales se establecen determinados requisitos que las empresas deben cumplir a efectos de estar habilitadas para la ejecución de determinado servicio o estar autorizadas para la comercialización de ciertos bienes en el mercado.</i> <u>Acreditación:</u> Copia simple de la Licencia de funcionamiento expedida por la Autoridad Competente de la municipalidad a la que pertenece el establecimiento.
	Importante <i>En el caso de consorcios, cada integrante del consorcio que se hubiera comprometido a ejecutar las obligaciones vinculadas directamente al objeto de la convocatoria debe acreditar este requisito.</i>
	B. EXPERIENCIA DEL POSTOR EN LA ESPECIALIDAD
	<u>Requisitos:</u> El postor debe acreditar un monto facturado acumulado equivalente a S/ 500,000.00 (Quinientos mil con 00/100 soles) , por la venta de bienes iguales o similares al objeto de la convocatoria, durante los ocho (8) años anteriores a la fecha de la presentación de ofertas que se computarán desde la fecha de la conformidad o emisión del comprobante de pago, según corresponda. En el caso de postores que declaren en el Anexo N° 1 tener la condición de micro y pequeña empresa, se acredita una experiencia de S/. 75,000.00 (Setenta y cinco mil con 00/100 soles) , por la venta de bienes iguales o similares al objeto de la convocatoria, durante los ocho (8) años anteriores a la fecha de la presentación de ofertas que se computarán desde la fecha de la conformidad o emisión del comprobante de pago, según corresponda. En el caso de consorcios, todos los integrantes deben contar con la condición de micro y pequeña empresa. Se considera como bienes iguales o similares, ternos y/o ropa formal ejecutiva y/o de vestir. No se consideran bienes similares como: Polos, shorts, medias, buzos, ropa deportiva o similares. <u>Acreditación:</u> La experiencia del postor en la especialidad se acreditará con copia simple de (i) contratos u órdenes de compra, y su respectiva conformidad o constancia de prestación; o (ii) comprobantes de pago cuya cancelación se acredite documental y fehacientemente, con voucher de depósito, nota de abono, reporte



de estado de cuenta, cualquier otro documento emitido por Entidad del sistema financiero que acredite el abono o mediante cancelación en el mismo comprobante de pago¹¹ correspondientes a un máximo de veinte (20) contrataciones.

En caso los postores presenten varios comprobantes de pago para acreditar una sola contratación, se debe acreditar que corresponden a dicha contratación; de lo contrario, se asumirá que los comprobantes acreditan contrataciones independientes, en cuyo caso solo se considerará, para la evaluación, las veinte (20) primeras contrataciones indicadas en el **Anexo N° 8** referido a la Experiencia del Postor en la Especialidad.

En el caso de suministro, solo se considera como experiencia la parte del contrato que haya sido ejecutada durante los ocho (8) años anteriores a la fecha de presentación de ofertas, debiendo adjuntarse copia de las conformidades correspondientes a tal parte o los respectivos comprobantes de pago cancelados.

En los casos que se acredite experiencia adquirida en consorcio, debe presentarse la promesa de consorcio o el contrato de consorcio del cual se desprenda fehacientemente el porcentaje de las obligaciones que se asumió en el contrato presentado; de lo contrario, no se computará la experiencia proveniente de dicho contrato.

Asimismo, cuando se presenten contratos derivados de procesos de selección convocados antes del 20.09.2012, la calificación se ceñirá al método descrito en la Directiva "Participación de Proveedores en Consorcio en las Contrataciones del Estado", debiendo presumirse que el porcentaje de las obligaciones equivale al porcentaje de participación de la promesa de consorcio o del contrato de consorcio. En caso que en dichos documentos no se consigne el porcentaje de participación se presumirá que las obligaciones se ejecutaron en partes iguales.

Si el titular de la experiencia no es el postor, consignar si dicha experiencia corresponde a la matriz en caso que el postor sea sucursal, o fue transmitida por reorganización societaria, debiendo acompañar la documentación sustentatoria correspondiente.

Si el postor acredita experiencia de otra persona jurídica como consecuencia de una reorganización societaria, debe presentar adicionalmente el **Anexo N° 9**.

Cuando en los contratos, órdenes de compra o comprobantes de pago el monto facturado se encuentre expresado en moneda extranjera, debe indicarse el tipo de cambio venta publicado por la Superintendencia de Banca, Seguros y AFP correspondiente a la fecha de suscripción del contrato, de emisión de la orden de compra o de cancelación del comprobante de pago, según corresponda.

Sin perjuicio de lo anterior, los postores deben llenar y presentar el **Anexo N° 8** referido a la Experiencia del Postor en la Especialidad.

Importante

En el caso de consorcios, solo se considera la experiencia de aquellos integrantes que se hayan comprometido, según la promesa de consorcio, a ejecutar el objeto materia de la convocatoria, conforme a la Directiva "Participación de Proveedores en Consorcio en las Contrataciones del Estado".

Importante para la Entidad

En caso que el objeto de la convocatoria sea la adquisición de bienes bajo la modalidad de ejecución llave en mano, cuando se requiera personal para la instalación y puesta en funcionamiento, y se haya considerado que éste es personal clave, se puede incluir el siguiente requisito de calificación:

¹¹ Cabe precisar que, de acuerdo con la **Resolución N° 0065-2018-TCE-S1 del Tribunal de Contrataciones del Estado**:

"... el solo sello de cancelado en el comprobante, cuando ha sido colocado por el propio postor, no puede ser considerado como una acreditación que produzca fehaciencia en relación a que se encuentra cancelado. Admitir ello equivaldría a considerar como válida la sola declaración del postor afirmando que el comprobante de pago ha sido cancelado"

(...)

"Situación diferente se suscita ante el sello colocado por el cliente del postor [sea utilizando el término "cancelado" o "pagado"] supuesto en el cual sí se contaría con la declaración de un tercero que brinde certeza, ante la cual debiera reconocerse la validez de la experiencia".



Importante

- Si como resultado de una consulta u observación corresponde precisarse o ajustarse el requerimiento, se solicita la autorización del área usuaria y se pone de conocimiento de tal hecho a la dependencia que aprobó el expediente de contratación, de conformidad con el numeral 72.3 del artículo 72 del Reglamento.

El cumplimiento de las Especificaciones Técnicas se realiza mediante la presentación de una declaración jurada. De ser el caso, adicionalmente la Entidad puede solicitar documentación que acredite el cumplimiento del algún componente de las características y/o requisitos funcionales. Para dicho efecto, consignará de manera detallada los documentos que deben presentar los postores en el literal e) del numeral 2.2.1.1 de esta sección de las bases.

- Los requisitos de calificación determinan si los postores cuentan con las capacidades necesarias para ejecutar el contrato, lo que debe ser acreditado documentalmente, y no mediante declaración jurada.



CAPÍTULO IV FACTORES DE EVALUACIÓN

La evaluación se realiza sobre la base de cien (100) puntos.

Para determinar la oferta con el mejor puntaje y el orden de prelación de las ofertas, se considera lo siguiente:

FACTOR DE EVALUACIÓN	PUNTAJE / METODOLOGÍA PARA SU ASIGNACIÓN
A. PRECIO	
<u>Evaluación:</u> Se evaluará considerando el precio ofertado por el postor. <u>Acreditación:</u> Se acreditará mediante el documento que contiene el precio de la oferta (Anexo N° 6).	<p>La evaluación consistirá en otorgar el máximo puntaje a la oferta de precio más bajo y otorgar a las demás ofertas puntajes inversamente proporcionales a sus respectivos precios, según la siguiente fórmula:</p> $P_i = \frac{O_m \times PMP}{O_i}$ <p>i = Oferta P_i = Puntaje de la oferta a evaluar O_i = Precio i O_m = Precio de la oferta más baja PMP = Puntaje máximo del precio</p> <p>100 puntos</p>

Importante

Los factores de evaluación elaborados por el órgano encargado de las contrataciones o el comité de selección, según corresponda, son objetivos y guardan vinculación, razonabilidad y proporcionalidad con el objeto de la contratación. Asimismo, estos no pueden calificar con puntaje el cumplimiento de las Especificaciones Técnicas ni los requisitos de calificación.





CAPÍTULO V PROFORMA DEL CONTRATO

Importante

Dependiendo del objeto del contrato, de resultar indispensable, puede incluirse cláusulas adicionales o la adecuación de las propuestas en el presente documento, las que en ningún caso pueden contemplar disposiciones contrarias a la normativa vigente ni a lo señalado en este capítulo.

Conste por el presente documento, la contratación para la **ADQUISICIÓN DE VESTUARIO INSTITUCIONAL (VERANO E INVIERNO) AÑO 2024 - MEJORA DE CONDICIONES DE TRABAJO Y NEGOCIACIÓN COLECTIVA DESCENTRALIZADA PARA LOS SERVIDORES ADMINISTRATIVOS**, que celebra de una parte la **UNIVERSIDAD NACIONAL JOSE FAUSTINO SANCHEZ CARRION**, en adelante LA ENTIDAD, con RUC N° 20172299742, con domicilio legal en **AV. MERCEDES INDACOCHEA N° 600**, representada por [...], identificado con DNI N° [...], y de otra parte [...], con RUC N° [...], con domicilio legal en [...], inscrita en la Ficha N° [...] Asiento N° [...] del Registro de Personas Jurídicas de la ciudad de [...], debidamente representado por su Representante Legal, [...], con DNI N° [...], según poder inscrito en la Ficha N° [...], Asiento N° [...] del Registro de Personas Jurídicas de la ciudad de [...], a quien en adelante se le denominará EL CONTRATISTA en los términos y condiciones siguientes:

CLÁUSULA PRIMERA: ANTECEDENTES

Con fecha [...], el comité de selección, según corresponda, adjudicó la buena pro de la **ADJUDICACIÓN SIMPLIFICADA N° 011-2024-CS-UNJFSC**, para la contratación para la **ADQUISICIÓN DE VESTUARIO INSTITUCIONAL (VERANO E INVIERNO) AÑO 2024 - MEJORA DE CONDICIONES DE TRABAJO Y NEGOCIACIÓN COLECTIVA DESCENTRALIZADA PARA LOS SERVIDORES ADMINISTRATIVOS**, a [INDICAR NOMBRE DEL GANADOR DE LA BUENA PRO], cuyos detalles e importe constan en los documentos integrantes del presente contrato.

CLÁUSULA SEGUNDA: OBJETO

El presente contrato tiene por objeto para la **ADQUISICIÓN DE VESTUARIO INSTITUCIONAL (VERANO E INVIERNO) AÑO 2024 - MEJORA DE CONDICIONES DE TRABAJO Y NEGOCIACIÓN COLECTIVA DESCENTRALIZADA PARA LOS SERVIDORES ADMINISTRATIVOS**.

CLÁUSULA TERCERA: MONTO CONTRACTUAL

El monto total del presente contrato asciende a [CONSIGNAR MONEDA Y MONTO], que incluye todos los impuestos de Ley.

Este monto comprende el costo del bien, todos los tributos, seguros, transporte, inspecciones, pruebas y, de ser el caso, los costos laborales conforme a la legislación vigente, así como cualquier otro concepto que pueda tener incidencia sobre la ejecución de la prestación materia del presente contrato.

CLÁUSULA CUARTA: DEL PAGO¹²

LA ENTIDAD se obliga a pagar la contraprestación a EL CONTRATISTA en SOLES, en PAGO UNICO, luego de la recepción formal y completa de la documentación correspondiente, según lo establecido en el artículo 171 del Reglamento de la Ley de Contrataciones del Estado.

Para tal efecto, el responsable de otorgar la conformidad de la prestación deberá hacerlo en un plazo que no excederá de los siete (7) días de producida la recepción, salvo que se requiera efectuar pruebas que permitan verificar el cumplimiento de la obligación, en cuyo caso la conformidad se emite en un plazo máximo de quince (15) días, bajo responsabilidad de dicho funcionario.

¹² En cada caso concreto, dependiendo de la naturaleza del contrato, podrá adicionarse la información que resulte pertinente a efectos de generar el pago.



LA ENTIDAD debe efectuar el pago dentro de los diez (10) días calendario siguientes de otorgada la conformidad de los bienes, siempre que se verifiquen las condiciones establecidas en el contrato para ello, bajo responsabilidad del funcionario competente.

En caso de retraso en el pago por parte de LA ENTIDAD, salvo que se deba a caso fortuito o fuerza mayor, EL CONTRATISTA tendrá derecho al pago de intereses legales conforme a lo establecido en el artículo 39 de la Ley de Contrataciones del Estado y en el artículo 171 de su Reglamento, los que se computan desde la oportunidad en que el pago debió efectuarse.

CLÁUSULA QUINTA: DEL PLAZO DE LA EJECUCIÓN DE LA PRESTACIÓN

El plazo de ejecución del presente contrato es de [...], el mismo que se computa desde LA FECHA QUE SE ESTABLEZCA EN EL CONTRATO PARA EL INICIO DE LA EJECUCIÓN, DEBIENDO INDICAR LAS MISMAS EN ESTE ÚLTIMO CASO.

CLÁUSULA SEXTA: PARTES INTEGRANTES DEL CONTRATO

El presente contrato está conformado por las bases integradas, la oferta ganadora, así como los documentos derivados del procedimiento de selección que establezcan obligaciones para las partes.

CLÁUSULA SÉTIMA: GARANTÍAS

EL CONTRATISTA entregó al perfeccionamiento del contrato la respectiva garantía incondicional, solidaria, irrevocable, y de realización automática en el país al solo requerimiento, a favor de LA ENTIDAD, por los conceptos, montos y vigencias siguientes:

- De fiel cumplimiento del contrato: [CONSIGNAR EL MONTO], a través de la [INDICAR EL TIPO DE GARANTÍA PRESENTADA] N° [INDICAR NÚMERO DEL DOCUMENTO] emitida por [SEÑALAR EMPRESA QUE LA EMITE]. Monto que es equivalente al diez por ciento (10%) del monto del contrato original, la misma que debe mantenerse vigente hasta la conformidad de la recepción de la prestación.

Importante

De conformidad con el artículo 152 del Reglamento, no se constituirá garantía de fiel cumplimiento del contrato ni garantía de fiel cumplimiento por prestaciones accesorias, en contratos cuyos montos sean iguales o menores a doscientos mil Soles (S/ 200,000.00). Dicha excepción también aplica a los contratos derivados de procedimientos de selección por relación de ítems, cuando el monto del ítem adjudicado o la sumatoria de los montos de los ítems adjudicados no supere el monto señalado anteriormente.

CLÁUSULA OCTAVA: EJECUCIÓN DE GARANTÍAS POR FALTA DE RENOVACIÓN

LA ENTIDAD puede solicitar la ejecución de las garantías cuando EL CONTRATISTA no las hubiere renovado antes de la fecha de su vencimiento, conforme a lo dispuesto en el literal a) del numeral 155.1 del artículo 155 del Reglamento de la Ley de Contrataciones del Estado.

CLÁUSULA DÉCIMA: RECEPCIÓN Y CONFORMIDAD DE LA PRESTACIÓN

La recepción y conformidad de la prestación se regula por lo dispuesto en el artículo 168 del Reglamento de la Ley de Contrataciones del Estado. La recepción será otorgada por la UNIDAD DE ALMACÉN CENTRAL y la conformidad será otorgada por LA OFICINA DE RECURSOS HUMANOS EN CALIDAD DE AREA USUARIA en el plazo máximo de SIETE (7) días de producida la recepción.

De existir observaciones, LA ENTIDAD las comunica al CONTRATISTA, indicando claramente el sentido de estas, otorgándole un plazo para subsanar no menor de dos (2) ni mayor de ocho (8) días. Dependiendo de la complejidad o sofisticación de las subsanaciones a realizar el plazo para subsanar no puede ser menor de cinco (5) ni mayor de quince (15) días. Si pese al plazo otorgado, EL CONTRATISTA no cumple a cabalidad con la subsanación, LA ENTIDAD puede otorgar al CONTRATISTA periodos adicionales para las correcciones pertinentes. En este supuesto corresponde aplicar la penalidad por mora desde el vencimiento del plazo para subsanar.

Este procedimiento no resulta aplicable cuando los bienes manifiestamente no cumplan con las características y condiciones ofrecidas, en cuyo caso LA ENTIDAD no efectúa la recepción o no



otorga la conformidad, según corresponda, debiendo considerarse como no ejecutada la prestación, aplicándose la penalidad que corresponda por cada día de atraso.

CLÁUSULA UNDÉCIMA: DECLARACIÓN JURADA DEL CONTRATISTA

EL CONTRATISTA declara bajo juramento que se compromete a cumplir las obligaciones derivadas del presente contrato, bajo sanción de quedar inhabilitado para contratar con el Estado en caso de incumplimiento.

CLÁUSULA DUODÉCIMA: RESPONSABILIDAD POR VICIOS OCULTOS

La recepción conforme de la prestación por parte de LA ENTIDAD no enerva su derecho a reclamar posteriormente por defectos o vicios ocultos, conforme a lo dispuesto por los artículos 40 de la Ley de Contrataciones del Estado y 173 de su Reglamento.

El plazo máximo de responsabilidad del contratista es UN (1) año, contado a partir de la conformidad otorgada por LA ENTIDAD.

CLÁUSULA DÉCIMA TERCERA: PENALIDADES

Si EL CONTRATISTA incurre en retraso injustificado en la ejecución de las prestaciones objeto del contrato, LA ENTIDAD le aplica automáticamente una penalidad por mora por cada día de atraso, de acuerdo a la siguiente fórmula:

$$\text{Penalidad Diaria} = \frac{0.10 \times \text{monto vigente}}{F \times \text{plazo vigente en días}}$$

Donde:

F = 0.40 para plazos menores o iguales a sesenta (60) días.

El retraso se justifica a través de la solicitud de ampliación de plazo debidamente aprobado. Adicionalmente, se considera justificado el retraso, y en consecuencia no se aplica penalidad, cuando EL CONTRATISTA acredite, de modo objetivamente sustentado, que el mayor tiempo transcurrido no le resulta imputable. En este último caso la calificación del retraso como justificado por parte de LA ENTIDAD no da lugar al pago de gastos generales ni costos directos de ningún tipo, conforme el numeral 162.5 del artículo 162 del Reglamento de la Ley de Contrataciones del Estado.

Importante

De haberse previsto establecer penalidades distintas a la penalidad por mora, incluir dichas penalidades, los supuestos de aplicación de penalidad, la forma de cálculo de la penalidad para cada supuesto y el procedimiento mediante el cual se verifica el supuesto a penalizar, conforme el artículo 163 del Reglamento de la Ley de Contrataciones del Estado.

Estas penalidades se deducen de los pagos a cuenta o del pago final, según corresponda; o si fuera necesario, se cobra del monto resultante de la ejecución de la garantía de fiel cumplimiento.

Estos dos (2) tipos de penalidades pueden alcanzar cada una un monto máximo equivalente al diez por ciento (10%) del monto del contrato vigente, o de ser el caso, del ítem que debió ejecutarse.

Cuando se llegue a cubrir el monto máximo de la penalidad por mora o el monto máximo para otras penalidades, de ser el caso, LA ENTIDAD puede resolver el contrato por incumplimiento.

CLÁUSULA DÉCIMA CUARTA: RESOLUCIÓN DEL CONTRATO

Cualquiera de las partes puede resolver el contrato, de conformidad con el numeral 32.3 del artículo 32 y artículo 36 de la Ley de Contrataciones del Estado, y el artículo 164 de su Reglamento. De darse el caso, LA ENTIDAD procederá de acuerdo a lo establecido en el artículo 165 del Reglamento de la Ley de Contrataciones del Estado.

CLÁUSULA DÉCIMA QUINTA: RESPONSABILIDAD DE LAS PARTES

Cuando se resuelva el contrato por causas imputables a algunas de las partes, se debe resarcir los daños y perjuicios ocasionados, a través de la indemnización correspondiente. Ello no obsta la aplicación de las sanciones administrativas, penales y pecuniarias a que dicho incumplimiento diere



lugar, en el caso que éstas correspondan.

Lo señalado precedentemente no exime a ninguna de las partes del cumplimiento de las demás obligaciones previstas en el presente contrato.

CLÁUSULA DÉCIMA SEXTA: ANTICORRUPCIÓN

EL CONTRATISTA declara y garantiza no haber, directa o indirectamente, o tratándose de una persona jurídica a través de sus socios, integrantes de los órganos de administración, apoderados, representantes legales, funcionarios, asesores o personas vinculadas a las que se refiere el artículo 7 del Reglamento de la Ley de Contrataciones del Estado, ofrecido, negociado o efectuado, cualquier pago o, en general, cualquier beneficio o incentivo ilegal en relación al contrato.

Asimismo, el CONTRATISTA se obliga a conducirse en todo momento, durante la ejecución del contrato, con honestidad, probidad, veracidad e integridad y de no cometer actos ilegales o de corrupción, directa o indirectamente o a través de sus socios, accionistas, participacionistas, integrantes de los órganos de administración, apoderados, representantes legales, funcionarios, asesores y personas vinculadas a las que se refiere el artículo 7 del Reglamento de la Ley de Contrataciones del Estado.

Además, EL CONTRATISTA se compromete a i) comunicar a las autoridades competentes, de manera directa y oportuna, cualquier acto o conducta ilícita o corrupta de la que tuviera conocimiento; y ii) adoptar medidas técnicas, organizativas y/o de personal apropiadas para evitar los referidos actos o prácticas.

Finalmente, EL CONTRATISTA se compromete a no colocar a los funcionarios públicos con los que deba interactuar, en situaciones reñidas con la ética. En tal sentido, reconoce y acepta la prohibición de ofrecerles a éstos cualquier tipo de obsequio, donación, beneficio y/o gratificación, ya sea de bienes o servicios, cualquiera sea la finalidad con la que se lo haga.

CLÁUSULA DÉCIMA SÉTIMA: MARCO LEGAL DEL CONTRATO

Sólo en lo no previsto en este contrato, en la Ley de Contrataciones del Estado y su Reglamento, en las directivas que emita el OSCE y demás normativa especial que resulte aplicable, serán de aplicación supletoria las disposiciones pertinentes del Código Civil vigente, cuando corresponda, y demás normas de derecho privado.

CLÁUSULA DÉCIMA OCTAVA: SOLUCIÓN DE CONTROVERSIAS¹³

Las controversias que surjan entre las partes durante la ejecución del contrato se resuelven mediante conciliación o arbitraje, según el acuerdo de las partes.

Cualquiera de las partes tiene derecho a iniciar el arbitraje a fin de resolver dichas controversias dentro del plazo de caducidad previsto en la Ley de Contrataciones del Estado y su Reglamento.

Facultativamente, cualquiera de las partes tiene el derecho a solicitar una conciliación dentro del plazo de caducidad correspondiente, según lo señalado en el artículo 224 del Reglamento de la Ley de Contrataciones del Estado, sin perjuicio de recurrir al arbitraje, en caso no se llegue a un acuerdo entre ambas partes o se llegue a un acuerdo parcial. Las controversias sobre nulidad del contrato solo pueden ser sometidas a arbitraje.

El Laudo arbitral emitido es inapelable, definitivo y obligatorio para las partes desde el momento de su notificación, según lo previsto en el numeral 45.21 del artículo 45 de la Ley de Contrataciones del Estado.

CLÁUSULA DÉCIMA NOVENA: FACULTAD DE ELEVAR A ESCRITURA PÚBLICA

Cualquiera de las partes puede elevar el presente contrato a Escritura Pública corriendo con todos los gastos que demande esta formalidad.

CLÁUSULA VIGÉSIMA: DOMICILIO PARA EFECTOS DE LA EJECUCIÓN CONTRACTUAL

Las partes declaran el siguiente domicilio para efecto de las notificaciones que se realicen durante

¹³ De acuerdo con el numeral 225.3 del artículo 225 del Reglamento, las partes pueden recurrir al arbitraje ad hoc cuando las controversias deriven de procedimientos de selección cuyo valor estimado sea menor o igual a cinco millones con 00/100 soles (S/ 5 000 000,00).



la ejecución del presente contrato:

DOMICILIO DE LA ENTIDAD: [.....]

DOMICILIO DEL CONTRATISTA: [CONSIGNAR EL DOMICILIO SEÑALADO POR EL POSTOR GANADOR DE LA BUENA PRO AL PRESENTAR LOS REQUISITOS PARA EL PERFECCIONAMIENTO DEL CONTRATO]

La variación del domicilio aquí declarado de alguna de las partes debe ser comunicada a la otra parte, formalmente y por escrito, con una anticipación no menor de quince (15) días calendario.

De acuerdo con las bases integradas, la oferta y las disposiciones del presente contrato, las partes lo firman por duplicado en señal de conformidad en la ciudad de [.....] al [CONSIGNAR FECHA].

“LA ENTIDAD”

“EL CONTRATISTA”

Importante

Este documento puede firmarse digitalmente si ambas partes cuentan con firma digital, según la Ley N° 27269, Ley de Firmas y Certificados Digitales¹⁴.

¹⁴ Para mayor información sobre la normativa de firmas y certificados digitales ingresar a: <https://www.indecopi.gob.pe/web/firmas-digitales/firmar-y-certificados-digitales>



ANEXOS



ANEXO N° 1

DECLARACIÓN JURADA DE DATOS DEL POSTOR

Señores

COMITÉ DE SELECCIÓN

ADJUDICACIÓN SIMPLIFICADA N° 011-2024-CS-UNJFSC

Presente.-

El que se suscribe, [...], postor y/o Representante Legal de [CONSIGNAR EN CASO DE SER PERSONA JURÍDICA], identificado con [CONSIGNAR TIPO DE DOCUMENTO DE IDENTIDAD] N° [CONSIGNAR NÚMERO DE DOCUMENTO DE IDENTIDAD], con poder inscrito en la localidad de [CONSIGNAR EN CASO DE SER PERSONA JURÍDICA] en la Ficha N° [CONSIGNAR EN CASO DE SER PERSONA JURÍDICA] Asiento N° [CONSIGNAR EN CASO DE SER PERSONA JURÍDICA], **DECLARO BAJO JURAMENTO** que la siguiente información se sujeta a la verdad:

Nombre, Denominación o Razón Social :			
Domicilio Legal :			
RUC :	Teléfono(s) :		
MYPE ¹⁵		Sí	No
Correo electrónico :			

Autorización de notificación por correo electrónico:

Autorizo que se notifiquen al correo electrónico indicado las siguientes actuaciones:

1. Solicitud de la descripción a detalle de todos los elementos constitutivos de la oferta.
2. Solicitud de reducción de la oferta económica.
3. Solicitud de subsanación de los requisitos para perfeccionar el contrato.
4. Solicitud para presentar los documentos para perfeccionar el contrato, según orden de prelación, de conformidad con lo previsto en el artículo 141 del Reglamento.
5. Respuesta a la solicitud de acceso al expediente de contratación.
6. Notificación de la orden de compra¹⁶

Asimismo, me comprometo a remitir la confirmación de recepción, en el plazo máximo de dos (2) días hábiles de recibida la comunicación.

[CONSIGNAR CIUDAD Y FECHA]

.....
Firma, Nombres y Apellidos del postor o Representante legal, según corresponda

Importante

La notificación dirigida a la dirección de correo electrónico consignada se entenderá válidamente efectuada cuando la Entidad reciba acuse de recepción.

Importante

¹⁵ Esta información será verificada por la Entidad en la página web del Ministerio de Trabajo y Promoción del Empleo en la sección consulta de empresas acreditadas en el REMYPE en el link <http://www2.trabajo.gob.pe/servicios-en-linea-2-2/> y se tendrá en cuenta en caso de empate, conforme a lo previsto en el artículo 91 del Reglamento.

¹⁶ Cuando el monto del valor estimado del procedimiento o del ítem no supere los doscientos mil Soles (S/ 200,000.00), en caso se haya optado por perfeccionar el contrato con una orden de compra.



Cuando se trate de consorcios, la declaración jurada es la siguiente:

ANEXO N° 1

DECLARACIÓN JURADA DE DATOS DEL POSTOR

Señores
COMITÉ DE SELECCIÓN
ADJUDICACIÓN SIMPLIFICADA N° 011-2024-CS-UNJFSC
Presente.-

El que se suscribe, [...], representante común del consorcio [CONSIGNAR EL NOMBRE DEL CONSORCIO], identificado con [CONSIGNAR TIPO DE DOCUMENTO DE IDENTIDAD] N° [CONSIGNAR NÚMERO DE DOCUMENTO DE IDENTIDAD], **DECLARO BAJO JURAMENTO** que la siguiente información se sujeta a la verdad:

Datos del consorciado 1				
Nombre, Denominación o Razón Social :				
Domicilio Legal :				
RUC :	Teléfono(s) :			
MYPE ¹⁷		Sí		No
Correo electrónico :				

Datos del consorciado 2				
Nombre, Denominación o Razón Social :				
Domicilio Legal :				
RUC :	Teléfono(s) :			
MYPE ¹⁸		Sí		No
Correo electrónico :				

Datos del consorciado ...				
Nombre, Denominación o Razón Social :				
Domicilio Legal :				
RUC :	Teléfono(s) :			
MYPE ¹⁹		Sí		No
Correo electrónico :				

Autorización de notificación por correo electrónico:

Correo electrónico del consorcio:

Autorizo que se notifiquen al correo electrónico indicado las siguientes actuaciones:

1. Solicitud de la descripción a detalle de todos los elementos constitutivos de la oferta.
2. Solicitud de reducción de la oferta económica.
3. Solicitud de subsanación de los requisitos para perfeccionar el contrato.

¹⁷ Esta información será verificada por la Entidad en la página web del Ministerio de Trabajo y Promoción del Empleo en la sección consulta de empresas acreditadas en el REMYPE en el link <http://www2.trabajo.gob.pe/servicios-en-linea-2-2/> y se tendrá en cuenta en caso de empate, conforme a lo previsto en el artículo 91 del Reglamento. Para dicho efecto, todos los integrantes del consorcio deben acreditar la condición de micro o pequeña empresa.

¹⁸ Ibidem.

¹⁹ Ibidem.



4. Solicitud para presentar los documentos para perfeccionar el contrato, según orden de prelación, de conformidad con lo previsto en el artículo 141 del Reglamento.
5. Respuesta a la solicitud de acceso al expediente de contratación.
6. Notificación de la orden de compra²⁰

Asimismo, me comprometo a remitir la confirmación de recepción, en el plazo máximo de dos (2) días hábiles de recibida la comunicación.

[CONSIGNAR CIUDAD Y FECHA]

.....
**Firma, Nombres y Apellidos del representante
común del consorcio**

Importante

La notificación dirigida a la dirección de correo electrónico consignada se entenderá válidamente efectuada cuando la Entidad reciba acuse de recepción.

²⁰ Cuando el monto del valor estimado del procedimiento o del ítem no supere los doscientos mil Soles (S/ 200,000.00), en caso se haya optado por perfeccionar el contrato con una orden de compra.



ANEXO N° 2

DECLARACIÓN JURADA
(ART. 52 DEL REGLAMENTO DE LA LEY DE CONTRATACIONES DEL ESTADO)

Señores
COMITÉ DE SELECCIÓN
ADJUDICACIÓN SIMPLIFICADA N° 011-2024-CS-UNJFSC
Presente.-

Mediante el presente el suscrito, postor y/o Representante Legal de [CONSIGNAR EN CASO DE SER PERSONA JURÍDICA], declaro bajo juramento:

- i. No haber incurrido y me obligo a no incurrir en actos de corrupción, así como a respetar el principio de integridad.
- ii. No tener impedimento para postular en el procedimiento de selección ni para contratar con el Estado, conforme al artículo 11 de la Ley de Contrataciones del Estado.
- iii. Conocer las sanciones contenidas en la Ley de Contrataciones del Estado y su Reglamento, así como las disposiciones aplicables de la Ley N° 27444, Ley del Procedimiento Administrativo General.
- iv. Participar en el presente proceso de contratación en forma independiente sin mediar consulta, comunicación, acuerdo, arreglo o convenio con ningún proveedor; y, conocer las disposiciones del Decreto Legislativo N° 1034, Decreto Legislativo que aprueba la Ley de Represión de Conductas Anticompetitivas.
- v. Conocer, aceptar y someterme a las bases, condiciones y reglas del procedimiento de selección.
- vi. Ser responsable de la veracidad de los documentos e información que presento en el presente procedimiento de selección.
- vii. Comprometerme a mantener la oferta presentada durante el procedimiento de selección y a perfeccionar el contrato, en caso de resultar favorecido con la buena pro.

[CONSIGNAR CIUDAD Y FECHA]

.....
**Firma, Nombres y Apellidos del postor o
Representante legal, según corresponda**

Importante

En el caso de consorcios, cada integrante debe presentar esta declaración jurada, salvo que sea presentada por el representante común del consorcio.



ANEXO N° 3

DECLARACIÓN JURADA DE CUMPLIMIENTO DE LAS ESPECIFICACIONES TÉCNICAS

Señores
COMITÉ DE SELECCIÓN
ADJUDICACIÓN SIMPLIFICADA N° 011-2024-CS-UNJFSC
Presente.-

Es grato dirigirme a usted, para hacer de su conocimiento que luego de haber examinado las bases y demás documentos del procedimiento de la referencia y, conociendo todos los alcances y las condiciones detalladas en dichos documentos, el postor que suscribe ofrece el [CONSIGNAR EL OBJETO DE LA CONVOCATORIA], de conformidad con las Especificaciones Técnicas que se indican en el numeral 3.1 del Capítulo III de la sección específica de las bases y los documentos del procedimiento.

[CONSIGNAR CIUDAD Y FECHA]

.....
**Firma, Nombres y Apellidos del postor o
Representante legal o común, según corresponda**

Importante

Adicionalmente, puede requerirse la presentación de documentación que acredite el cumplimiento de las especificaciones técnicas, conforme a lo indicado en el acápite relacionado al contenido de las ofertas de la presente sección de las bases.



ANEXO N° 4

DECLARACIÓN JURADA DE PLAZO DE ENTREGA

Señores
COMITÉ DE SELECCIÓN
ADJUDICACIÓN SIMPLIFICADA N° 011-2024-CS-UNJFSC
Presente.-

Mediante el presente, con pleno conocimiento de las condiciones que se exigen en las bases del procedimiento de la referencia, me comprometo a entregar los bienes objeto del presente procedimiento de selección en el plazo de [CONSIGNAR EL PLAZO OFERTADO].

[CONSIGNAR CIUDAD Y FECHA]

.....
Firma, Nombres y Apellidos del postor o
Representante legal o común, según corresponda



ANEXO N° 5

PROMESA DE CONSORCIO

(Sólo para el caso en que un consorcio se presente como postor)

Señores

COMITÉ DE SELECCIÓN

ADJUDICACIÓN SIMPLIFICADA N° 011-2024-CS-UNJFSC

Presente.-

Los suscritos declaramos expresamente que hemos convenido en forma irrevocable, durante el lapso que dure el procedimiento de selección, para presentar una oferta conjunta a la **ADJUDICACIÓN SIMPLIFICADA N° 011-2024-CS-UNJFSC**.

Asimismo, en caso de obtener la buena pro, nos comprometemos a formalizar el contrato de consorcio, de conformidad con lo establecido por el artículo 140 del Reglamento de la Ley de Contrataciones del Estado, bajo las siguientes condiciones:

a) Integrantes del consorcio

1. [NOMBRE, DENOMINACIÓN O RAZÓN SOCIAL DEL CONSORCIADO 1].
2. [NOMBRE, DENOMINACIÓN O RAZÓN SOCIAL DEL CONSORCIADO 2].

b) Designamos a [CONSIGNAR NOMBRES Y APELLIDOS DEL REPRESENTANTE COMÚN], identificado con [CONSIGNAR TIPO DE DOCUMENTO DE IDENTIDAD] N° [CONSIGNAR NÚMERO DE DOCUMENTO DE IDENTIDAD], como representante común del consorcio para efectos de participar en todos los actos referidos al procedimiento de selección, suscripción y ejecución del contrato correspondiente con [CONSIGNAR NOMBRE DE LA ENTIDAD].

Asimismo, declaramos que el representante común del consorcio no se encuentra impedido, inhabilitado ni suspendido para contratar con el Estado.

c) Fijamos nuestro domicilio legal común en [.....].

d) Las obligaciones que corresponden a cada uno de los integrantes del consorcio son las siguientes:

1. OBLIGACIONES DE [NOMBRE, DENOMINACIÓN O RAZÓN SOCIAL DEL CONSORCIADO 1] [%]²¹

[DESCRIBIR LAS OBLIGACIONES DEL CONSORCIADO 1]

2. OBLIGACIONES DE [NOMBRE, DENOMINACIÓN O RAZÓN SOCIAL DEL CONSORCIADO 2] [%]²²

[DESCRIBIR LAS OBLIGACIONES DEL CONSORCIADO 2]

TOTAL OBLIGACIONES 100%²³

[CONSIGNAR CIUDAD Y FECHA]

²¹ Consignar únicamente el porcentaje total de las obligaciones, el cual debe ser expresado en número entero, sin decimales.

²² Consignar únicamente el porcentaje total de las obligaciones, el cual debe ser expresado en número entero, sin decimales.

²³ Este porcentaje corresponde a la sumatoria de los porcentajes de las obligaciones de cada uno de los integrantes del consorcio.



.....
Consortiado 1
Nombres, apellidos y firma del Consortiado 1
o de su Representante Legal
Tipo y N° de Documento de Identidad

.....
Consortiado 2
Nombres, apellidos y firma del Consortiado 2
o de su Representante Legal
Tipo y N° de Documento de Identidad

Importante

De conformidad con el artículo 52 del Reglamento, las firmas de los integrantes del consorcio deben ser legalizadas.



ANEXO N° 6

PRECIO DE LA OFERTA

Señores
COMITÉ DE SELECCIÓN
ADJUDICACIÓN SIMPLIFICADA N° 011-2024-CS-UNJFSC
Presente.-

Es grato dirigirme a usted, para hacer de su conocimiento que, de acuerdo con las bases, mi oferta es la siguiente:

CONCEPTO	PRECIO TOTAL
TOTAL	

El precio de la oferta [CONSIGNAR LA MONEDA DE LA CONVOCATORIA] incluye todos los tributos, seguros, transporte, inspecciones, pruebas y, de ser el caso, los costos laborales conforme a la legislación vigente, así como cualquier otro concepto que pueda tener incidencia sobre el costo del bien a contratar; excepto la de aquellos postores que gocen de alguna exoneración legal, no incluirán en el precio de su oferta los tributos respectivos.

[CONSIGNAR CIUDAD Y FECHA]

.....
Firma, Nombres y Apellidos del postor o
Representante legal o común, según corresponda

Importante

- El postor debe consignar el precio total de la oferta, sin perjuicio que, de resultar favorecido con la buena pro, presente el detalle de precios unitarios para el perfeccionamiento del contrato.
- El postor que goce de alguna exoneración legal, debe indicar que su oferta no incluye el tributo materia de la exoneración, debiendo incluir el siguiente texto:

"Mi oferta no incluye [CONSIGNAR EL TRIBUTO MATERIA DE LA EXONERACIÓN]".



PAGINA EN BLANCO





ANEXO N° 8

EXPERIENCIA DEL POSTOR EN LA ESPECIALIDAD

Señores
COMITÉ DE SELECCIÓN
ADJUDICACIÓN SIMPLIFICADA N° 011-2024-CS-UNJFSC
Presente.-

Mediante el presente, el suscrito detalla la siguiente EXPERIENCIA EN LA ESPECIALIDAD:

N°	CLIENTE	OBJETO DEL CONTRATO	N° CONTRATO / O/C / COMPROBANTE DE PAGO	FECHA DEL CONTRATO O CP ²⁴	FECHA DE LA CONFORMIDAD DE SER EL CASO ²⁵	EXPERIENCIA PROVENIENTE ²⁶ DE:	MONEDA	IMPORTE ²⁷	TIPO DE CAMBIO VENTA ²⁸	MONTO FACTURADO ACUMULADO ²⁹
1										
2										
3										
4										

²⁴ Se refiere a la fecha de suscripción del contrato, de la emisión de la Orden de Compra o de cancelación del comprobante de pago, según corresponda.



²⁵ Únicamente, cuando la fecha del perfeccionamiento del contrato, sea previa a los ocho (8) años anteriores a la fecha de presentación de ofertas, caso en el cual el postor debe acreditar que la conformidad se emitió dentro de dicho periodo.

²⁶ Si el titular de la experiencia no es el postor, consignar si dicha experiencia corresponde a la matriz en caso que el postor sea sucursal, o fue transmitida por reorganización societaria, debiendo acompañar la documentación sustentatoria correspondiente. Al respecto, según la Opinión N° 216-2017/DTN "Considerando que la sociedad matriz y la sucursal constituyen la misma persona jurídica, la sucursal puede acreditar como suya la experiencia de su matriz". Del mismo modo, según lo previsto en la Opinión N° 010-2013/DTN, "... en una operación de reorganización societaria que comprende tanto una fusión como una escisión, la sociedad resultante podrá acreditar como suya la experiencia de la sociedad incorporada o absorbida, que se extingue producto de la fusión; asimismo, si en virtud de la escisión se transfiere un bloque patrimonial consistente en una línea de negocio completa, la sociedad resultante podrá acreditar como suya la experiencia de la sociedad escindida, correspondiente a la línea de negocio transmitida. De esta manera, la sociedad resultante podrá emplear la experiencia transmitida, como consecuencia de la reorganización societaria antes descrita, en los futuros procesos de selección en los que participe".

²⁷ Se refiere al monto del contrato ejecutado incluido adicionales y reducciones, de ser el caso.

²⁸ El tipo de cambio venta debe corresponder al publicado por la SBS correspondiente a la fecha de suscripción del contrato, de la emisión de la Orden de Compra o de cancelación del comprobante de pago, según corresponda.

²⁹ Consignar en la moneda establecida en las bases.



N°	CLIENTE	OBJETO DEL CONTRATO	N° CONTRATO / O/C / COMPROBANTE DE PAGO	FECHA DEL CONTRATO O CP ²⁴	FECHA DE LA CONFORMIDAD DE SER EL CASO ²⁵	EXPERIENCIA PROVENIENTE ²⁶ DE:	MONEDA	IMPORTE ²⁷	TIPO DE CAMBIO VENTA ²⁸	MONTO FACTURADO ACUMULADO ²⁹
5										
6										
7										
8										
9										
10										
20										
TOTAL										

[CONSIGNAR CIUDAD Y FECHA]

.....
Firma, Nombres y Apellidos del postor o
Representante legal o común, según corresponda





ANEXO N° 9

DECLARACIÓN JURADA
(NUMERAL 49.4 DEL ARTÍCULO 49 DEL REGLAMENTO)

Señores
COMITÉ DE SELECCIÓN
ADJUDICACIÓN SIMPLIFICADA N° 011-2024-CS-UNJFSC
Presente. -

Mediante el presente el suscrito, postor y/o Representante Legal de [CONSIGNAR EN CASO DE SER PERSONA JURÍDICA], declaro que la experiencia que acredito de la empresa [CONSIGNAR LA DENOMINACIÓN DE LA PERSONA JURÍDICA] como consecuencia de una reorganización societaria, no se encuentra en el supuesto establecido en el numeral 49.4 del artículo 49 del Reglamento.

[CONSIGNAR CIUDAD Y FECHA]

.....
**Firma, Nombres y Apellidos del postor o
Representante legal, según corresponda**

Importante

A efectos de cautelar la veracidad de esta declaración, el postor puede verificar la información de la Relación de Proveedores Sancionados por el Tribunal de Contrataciones del Estado con Sanción Vigente en <http://portal.osce.gob.pe/rnp/content/relación-de-proveedores-sancionados>.

También le asiste dicha facultad al órgano encargado de las contrataciones o al órgano de la Entidad al que se le haya asignado la función de verificación de la oferta presentada por el postor ganador de la buena pro.



ANEXO N° 10

SOLICITUD DE BONIFICACIÓN DEL CINCO POR CIENTO (5%) POR TENER LA CONDICIÓN DE MICRO Y PEQUEÑA EMPRESA

Señores
COMITÉ DE SELECCIÓN
ADJUDICACIÓN SIMPLIFICADA N° 011-2024-CS-UNJFSC
Presente.-

Mediante el presente el suscrito, postor y/o Representante legal de [CONSIGNAR EN CASO DE SER PERSONA JURÍDICA], solicito la asignación de la bonificación del cinco por ciento (5%) sobre el puntaje total obtenido, debido a que mi representada cuenta con la condición de micro y pequeña empresa.

[CONSIGNAR CIUDAD Y FECHA]

.....
**Firma, Nombres y Apellidos del postor o
Representante legal o común, según corresponda**

Importante

Para asignar la bonificación, el órgano encargado de las contrataciones o comité de selección, según corresponda, verifica la página web del Ministerio de Trabajo y Promoción del Empleo en la sección consulta de empresas acreditadas en el REMYPE en el link <http://www2.trabajo.gob.pe/servicios-en-linea-2-2/>.

Para que un consorcio pueda acceder a la bonificación, cada uno de sus integrantes debe cumplir con la condición de micro y pequeña empresa.



ANEXO N° 11

AUTORIZACIÓN DE NOTIFICACIÓN DE LA DECISIÓN DE LA ENTIDAD SOBRE LA
SOLICITUD DE AMPLIACIÓN DE PLAZO MEDIANTE MEDIOS ELECTRÓNICOS DE
COMUNICACIÓN

(DOCUMENTO A PRESENTAR EN EL PERFECCIONAMIENTO DEL CONTRATO)

Señores

COMITÉ DE SELECCIÓN

ADJUDICACIÓN SIMPLIFICADA N° 011-2024-CS-UNJFSC

Presente.-

El que se suscribe, [...], postor adjudicado y/o Representante Legal de [CONSIGNAR EN CASO DE SER PERSONA JURÍDICA], identificado con [CONSIGNAR TIPO DE DOCUMENTO DE IDENTIDAD] N° [CONSIGNAR NÚMERO DE DOCUMENTO DE IDENTIDAD], autorizo que durante la ejecución del contrato se me notifique al correo electrónico [INDICAR EL CORREO ELECTRÓNICO] lo siguiente:

✓ Notificación de la decisión de la Entidad respecto a la solicitud de ampliación de plazo.

[CONSIGNAR CIUDAD Y FECHA]

.....
**Firma, Nombres y Apellidos del postor o
Representante legal o común, según
corresponda**

Importante

La notificación de la decisión de la Entidad respecto a la solicitud de ampliación de plazo se efectúa por medios electrónicos de comunicación, siempre que se cuente con la autorización correspondiente y sea posible obtener un acuse de recibo a través del mecanismo utilizado.