

BASES INTEGRADAS DE ADJUDICACIÓN SIMPLIFICADA PARA LA CONTRATACIÓN DE SERVICIOS EN GENERAL

Aprobado mediante Directiva N°001-2019-OSCE/CD



Organismo
Supervisor de las
Contrataciones
del Estado

*SUB DIRECCIÓN DE NORMATIVIDAD – DIRECCIÓN TÉCNICO NORMATIVA
ORGANISMO SUPERVISOR DE LAS CONTRATACIONES DEL ESTADO - OSCE*

SIMBOLOGÍA UTILIZADA:

Nº	Símbolo	Descripción
1	[ABC] / [.....]	La información solicitada dentro de los corchetes sombreados debe ser completada por la Entidad durante la elaboración de las bases.
2	[ABC] / [.....]	Es una indicación, o información que deberá ser completada por la Entidad con posterioridad al otorgamiento de la buena pro para el caso específico de la elaboración de la PROFORMA DEL CONTRATO; o por los proveedores, en el caso de los ANEXOS de la oferta.
3	Importante • Abc	Se refiere a consideraciones importantes a tener en cuenta por el órgano encargado de las contrataciones o comité de selección, según corresponda y por los proveedores.
4	Advertencia • Abc	Se refiere a advertencias a tener en cuenta por el órgano encargado de las contrataciones o comité de selección, según corresponda y por los proveedores.
5	Importante para la Entidad • Xyz	Se refiere a consideraciones importantes a tener en cuenta por el órgano encargado de las contrataciones o comité de selección, según corresponda y deben ser eliminadas una vez culminada la elaboración de las bases.

CARACTERÍSTICAS DEL DOCUMENTO:

Las bases estándar deben ser elaboradas en formato WORD, y deben tener las siguientes características:

Nº	Características	Parámetros
1	Márgenes	Superior : 2.5 cm Inferior: 2.5 cm Izquierda: 2.5 cm Derecha: 2.5 cm
2	Fuente	Arial
3	Estilo de Fuente	Normal: Para el contenido en general Cursiva: Para el encabezado y pie de página Para las Consideraciones importantes (Ítem 3 del cuadro anterior)
4	Color de Fuente	Automático: Para el contenido en general Azul : Para las Consideraciones importantes (Ítem 3 del cuadro anterior)
5	Tamaño de Letra	16 : Para las dos primeras hojas de las Secciones General y Específica 11 : Para el nombre de los Capítulos. 10 : Para el cuerpo del documento en general 9 : Para el encabezado y pie de página Para el contenido de los cuadros, pudiendo variar, según la necesidad 8 : Para las Notas al pie
6	Alineación	Justificada: Para el contenido en general y notas al pie. Centrada : Para la primera página, los títulos de las Secciones y nombres de los Capítulos)
7	Interlineado	Sencillo
8	Espaciado	Anterior : 0 Posterior : 0
9	Subrayado	Para los nombres de las Secciones y para resaltar o hacer hincapié en algún concepto

INSTRUCCIONES DE USO:

- Una vez registrada la información solicitada dentro de los corchetes sombreados en gris, el texto deberá quedar en letra tamaño 10, con estilo normal, sin formato de negrita y sin sombread.
- La nota **IMPORTANTE** no puede ser modificada ni eliminada en la Sección General. En el caso de la Sección Específica debe seguirse la instrucción que se indica en dicha nota.

Elaboradas en enero de 2019

Modificadas en marzo, junio y diciembre de 2019, julio 2020, julio y diciembre 2021, junio y octubre de 2022

**BASES INTEGRADAS DE ADJUDICACIÓN SIMPLIFICADA
PARA LA CONTRATACIÓN DE SERVICIOS EN GENERAL**

**ADJUDICACIÓN SIMPLIFICADA N°
AS-SM-30-2023-RE-1**

1

**CONTRATACIÓN DEL SERVICIO DE
MANTENIMIENTO Y CONSERVACION DE PUERTAS,
VENTANAS INTERIORES DE PALACIO TORRE TAGLE**



DEBER DE COLABORACIÓN

La Entidad y todo proveedor que se someta a las presentes Bases, sea como participante, postor y/o contratista, deben conducir su actuación conforme a los principios previstos en la Ley de Contrataciones del Estado.

En este contexto, se encuentran obligados a prestar su colaboración al OSCE y a la Secretaría Técnica de la Comisión de Defensa de la Libre Competencia del INDECOPI, en todo momento según corresponda a sus competencias, a fin de comunicar presuntos casos de fraude, colusión y corrupción por parte de los funcionarios y servidores de la Entidad, así como los proveedores y demás actores que participan en el proceso de contratación.

De igual forma, deben poner en conocimiento del OSCE y a la Secretaría Técnica de la Comisión de Defensa de la Libre Competencia del INDECOPI los indicios de conductas anticompetitivas que se presenten durante el proceso de contratación, en los términos del Decreto Legislativo N° 1034, "Ley de Represión de Conductas Anticompetitivas", o norma que la sustituya, así como las demás normas de la materia.

La Entidad y todo proveedor que se someta a las presentes Bases, sea como participante, postor y/o contratista del proceso de contratación deben permitir al OSCE o a la Secretaría Técnica de la Comisión de Defensa de la Libre Competencia del INDECOPI el acceso a la información referida a las contrataciones del Estado que sea requerida, prestar testimonio o absolución de posiciones que se requieran, entre otras formas de colaboración.

SECCIÓN GENERAL

DISPOSICIONES COMUNES DEL PROCEDIMIENTO DE SELECCIÓN

(ESTA SECCIÓN NO DEBE SER MODIFICADA EN NINGÚN EXTREMO, BAJO SANCIÓN DE NULIDAD)

CAPÍTULO I ETAPAS DEL PROCEDIMIENTO DE SELECCIÓN

1.1. REFERENCIAS

Cuando en el presente documento se mencione la palabra Ley, se entiende que se está haciendo referencia a la Ley N° 30225, Ley de Contrataciones del Estado, y cuando se mencione la palabra Reglamento, se entiende que se está haciendo referencia al Reglamento de la Ley de Contrataciones del Estado aprobado por Decreto Supremo N° 344-2018-EF.

Las referidas normas incluyen sus respectivas modificaciones, de ser el caso.

1.2. CONVOCATORIA

Se realiza a través de su publicación en el SEACE de conformidad con lo señalado en el artículo 54 del Reglamento, en la fecha señalada en el calendario del procedimiento de selección, debiendo adjuntar las bases y resumen ejecutivo.

1.3. REGISTRO DE PARTICIPANTES

El registro de participantes se realiza conforme al artículo 55 del Reglamento. En el caso de un consorcio, basta que se registre uno (1) de sus integrantes.

Importante

- *Para registrarse como participante en un procedimiento de selección convocado por las Entidades del Estado Peruano, es necesario que los proveedores cuenten con inscripción vigente y estar habilitados ante el Registro Nacional de Proveedores (RNP) que administra el Organismo Supervisor de las Contrataciones del Estado (OSCE). Para obtener mayor información, se puede ingresar a la siguiente dirección electrónica: www.rnp.gob.pe.*
- *Los proveedores que deseen registrar su participación deben ingresar al SEACE utilizando su Certificado SEACE (usuario y contraseña). Asimismo, deben observar las instrucciones señaladas en el documento de orientación "Guía para el registro de participantes electrónico" publicado en <https://www2.seace.gob.pe/>.*
- *En caso los proveedores no cuenten con inscripción vigente en el RNP y/o se encuentren inhabilitados o suspendidos para ser participantes, postores y/o contratistas, el SEACE restringirá su registro, quedando a potestad de estos intentar nuevamente registrar su participación en el procedimiento de selección en cualquier otro momento, dentro del plazo establecido para dicha etapa, siempre que haya obtenido la vigencia de su inscripción o quedado sin efecto la sanción que le impuso el Tribunal de Contrataciones del Estado.*

1.4. FORMULACIÓN DE CONSULTAS Y OBSERVACIONES A LAS BASES

La formulación de consultas y observaciones a las bases se efectúa de conformidad con lo establecido en los numerales 72.1 y 72.2 del artículo 72 del Reglamento, así como el literal a) del artículo 89 del Reglamento.

Importante

No pueden formularse consultas ni observaciones respecto del contenido de una ficha de homologación aprobada. Las consultas y observaciones que se formulen sobre el particular, se tienen como no presentadas.

1.5. ABSOLUCIÓN DE CONSULTAS, OBSERVACIONES E INTEGRACIÓN DE BASES

La absolución de consultas, observaciones e integración de las bases se realizan conforme a las disposiciones previstas en el numeral 72.4 del artículo 72 del Reglamento y el literal a) del artículo 89 del Reglamento.

Importante

- *No se absolverán consultas y observaciones a las bases que se presenten en forma física.*
- *Cuando exista divergencia entre lo indicado en el pliego de absolución de consultas y observaciones y la integración de bases, prevalece lo absuelto en el referido pliego; sin perjuicio, del deslinde de responsabilidades correspondiente.*

1.6. FORMA DE PRESENTACIÓN DE OFERTAS

Las ofertas se presentan conforme lo establecido en el artículo 59 y en el artículo 90 del Reglamento.

Las declaraciones juradas, formatos o formularios previstos en las bases que conforman la oferta deben estar debidamente firmados por el postor (firma manuscrita o digital, según la Ley N° 27269, Ley de Firmas y Certificados Digitales¹). Los demás documentos deben ser visados por el postor. En el caso de persona jurídica, por su representante legal, apoderado o mandatario designado para dicho fin y, en el caso de persona natural, por este o su apoderado. No se acepta el pegado de la imagen de una firma o visto. Las ofertas se presentan foliadas.

Importante

- *Los formularios electrónicos que se encuentran en el SEACE y que los proveedores deben llenar para presentar sus ofertas, tienen carácter de declaración jurada.*
- *En caso la información contenida en los documentos escaneados que conforman la oferta no coincida con lo declarado a través del SEACE, prevalece la información declarada en los documentos escaneados.*
- *No se tomarán en cuenta las ofertas que se presenten en físico a la Entidad.*

1.7. PRESENTACIÓN Y APERTURA DE OFERTAS

El participante presentará su oferta de manera electrónica a través del SEACE, desde las 00:01 horas hasta las 23:59 horas del día establecido para el efecto en el cronograma del procedimiento; adjuntando el archivo digitalizado que contenga los documentos que conforman la oferta de acuerdo a lo requerido en las bases.

El participante debe verificar antes de su envío, bajo su responsabilidad, que el archivo pueda ser descargado y su contenido sea legible.

Importante

Los integrantes de un consorcio no pueden presentar ofertas individuales ni conformar más de un consorcio en un procedimiento de selección, o en un determinado ítem cuando se trate de procedimientos de selección según relación de ítems.

¹ Para mayor información sobre la normativa de firmas y certificados digitales ingresar a: <https://www.indecopi.gob.pe/web/firmas-digitales/firmar-y-certificados-digitales>

En la apertura electrónica de la oferta, el órgano encargado de las contrataciones o el comité de selección, según corresponda, verifica la presentación de lo exigido en la sección específica de las bases de conformidad con el numeral 73.2 del artículo 73 del Reglamento y determina si las ofertas responden a las características y/o requisitos y condiciones de los Términos de Referencia, detallados en la sección específica de las bases. De no cumplir con lo requerido, la oferta se considera no admitida.

1.8. EVALUACIÓN DE LAS OFERTAS

La evaluación de las ofertas se realiza conforme a lo establecido en el numeral 74.1 y el literal a) del numeral 74.2 del artículo 74 del Reglamento.

En el supuesto de que dos (2) o más ofertas empaten, la determinación del orden de prelación de las ofertas empatadas se efectúa siguiendo estrictamente el orden establecido en el numeral 91.1 del artículo 91 del Reglamento.

El desempate mediante sorteo se realiza de manera electrónica a través del SEACE.

Importante

En el caso de contratación de servicios en general que se presten fuera de la provincia de Lima y Callao, cuyo valor estimado no supere los doscientos mil Soles (S/ 200,000.00), a solicitud del postor se asigna una bonificación equivalente al diez por ciento (10%) sobre el puntaje total obtenido por los postores con domicilio en la provincia donde prestará el servicio, o en las provincias colindantes, sean o no pertenecientes al mismo departamento o región. El domicilio es el consignado en la constancia de inscripción ante el RNP². Lo mismo aplica en el caso de procedimientos de selección por relación de ítems, cuando algún ítem no supera el monto señalado anteriormente.

1.9. CALIFICACIÓN DE OFERTAS

La calificación de las ofertas se realiza conforme a lo establecido en los numerales 75.1 y 75.2 del artículo 75 del Reglamento.

1.10. SUBSANACIÓN DE LAS OFERTAS

La subsanación de las ofertas se sujeta a lo establecido en el artículo 60 del Reglamento. El plazo que se otorgue para la subsanación no puede ser inferior a un (1) día hábil

La solicitud de subsanación se realiza de manera electrónica a través del SEACE y será remitida al correo electrónico consignado por el postor al momento de realizar su inscripción en el RNP, siendo su responsabilidad el permanente seguimiento de las notificaciones a dicho correo. La notificación de la solicitud se entiende efectuada el día de su envío al correo electrónico.

La presentación de las subsanaciones se realiza a través del SEACE. No se tomará en cuenta la subsanación que se presente en físico a la Entidad.

1.11. RECHAZO DE LAS OFERTAS

Previo al otorgamiento de la buena pro, el órgano encargado de las contrataciones o el comité de selección, según corresponda, revisa las ofertas económicas que cumplen los requisitos de calificación, de conformidad con lo establecido para el rechazo de ofertas, previsto en el artículo 68 del Reglamento, de ser el caso.

² La constancia de inscripción electrónica se visualizará en el portal web del Registro Nacional de Proveedores: www.rnp.gob.pe

De rechazarse alguna de las ofertas calificadas, el órgano encargado de las contrataciones o el comité de selección, según corresponda, revisa el cumplimiento de los requisitos de calificación de los postores que siguen en el orden de prelación, en caso las hubiere.

1.12. OTORGAMIENTO DE LA BUENA PRO

Definida la oferta ganadora, el órgano encargado de las contrataciones o el comité de selección, según corresponda, otorga la buena pro mediante su publicación en el SEACE, incluyendo el cuadro comparativo y las actas debidamente motivadas de los resultados de la admisión, no admisión, evaluación, calificación, descalificación, rechazo y el otorgamiento de la buena pro.

1.13. CONSENTIMIENTO DE LA BUENA PRO

Cuando se hayan presentado dos (2) o más ofertas, el consentimiento de la buena pro se produce a los cinco (5) días hábiles siguientes de la notificación de su otorgamiento, sin que los postores hayan ejercido el derecho de interponer el recurso de apelación.

En caso que se haya presentado una sola oferta, el consentimiento de la buena pro se produce el mismo día de la notificación de su otorgamiento.

El consentimiento del otorgamiento de la buena pro se publica en el SEACE al día hábil siguiente de producido.

Importante

Una vez consentido el otorgamiento de la buena pro, el órgano encargado de las contrataciones o el órgano de la Entidad al que se haya asignado tal función realiza la verificación de la oferta presentada por el postor ganador de la buena pro conforme lo establecido en el numeral 64.6 del artículo 64 del Reglamento.



CAPÍTULO II SOLUCIÓN DE CONTROVERSIAS DURANTE EL PROCEDIMIENTO DE SELECCIÓN

2.1. RECURSO DE APELACIÓN

A través del recurso de apelación se pueden impugnar los actos dictados durante el desarrollo del procedimiento de selección hasta antes del perfeccionamiento del contrato.

El recurso de apelación se presenta ante la Entidad convocante, y es conocido y resuelto por su Titular, cuando el valor estimado sea igual o menor a cincuenta (50) UIT. Cuando el valor estimado sea mayor a dicho monto, el recurso de apelación se presenta ante y es resuelto por el Tribunal de Contrataciones del Estado.

En los procedimientos de selección según relación de ítems, el valor estimado total del procedimiento determina ante quién se presenta el recurso de apelación.

Los actos que declaren la nulidad de oficio, la cancelación del procedimiento de selección y otros actos emitidos por el Titular de la Entidad que afecten la continuidad de este, se impugnan ante el Tribunal de Contrataciones del Estado.

Importante

- *Una vez otorgada la buena pro, el órgano encargado de las contrataciones o el comité de selección, según corresponda, está en la obligación de permitir el acceso de los participantes y postores al expediente de contratación, salvo la información calificada como secreta, confidencial o reservada por la normativa de la materia, a más tardar dentro del día siguiente de haberse solicitado por escrito.*

Luego de otorgada la buena pro no se da a conocer las ofertas cuyos requisitos de calificación no fueron analizados y revisados por el órgano encargado de las contrataciones o el comité de selección, según corresponda.

- *A efectos de recoger la información de su interés, los postores pueden valerse de distintos medios, tales como: (i) la lectura y/o toma de apuntes, (ii) la captura y almacenamiento de imágenes, e incluso (iii) pueden solicitar copia de la documentación obrante en el expediente, siendo que, en este último caso, la Entidad deberá entregar dicha documentación en el menor tiempo posible, previo pago por tal concepto.*
- *El recurso de apelación se presenta ante la Mesa de Partes del Tribunal o ante las oficinas desconcentradas del OSCE, o en la Unidad de Trámite Documentario de la Entidad, según corresponda.*

2.2. PLAZOS DE INTERPOSICIÓN DEL RECURSO DE APELACIÓN

La apelación contra el otorgamiento de la buena pro o contra los actos dictados con anterioridad a ella se interpone dentro de los cinco (5) días hábiles siguientes de haberse notificado el otorgamiento de la buena pro.

La apelación contra los actos dictados con posterioridad al otorgamiento de la buena pro, contra la declaración de nulidad, cancelación y declaratoria de desierto del procedimiento, se interpone dentro de los cinco (5) días hábiles siguientes de haberse tomado conocimiento del acto que se desea impugnar.

CAPÍTULO III DEL CONTRATO

3.1. PERFECCIONAMIENTO DEL CONTRATO

Los plazos y el procedimiento para perfeccionar el contrato se realiza conforme a lo indicado en el artículo 141 del Reglamento.

El contrato se perfecciona con la suscripción del documento que lo contiene, salvo en los contratos cuyo monto del valor estimado no supere los doscientos mil Soles (S/ 200,000.00), en los que se puede perfeccionar con la recepción de la orden de servicios, conforme a lo previsto en la sección específica de las bases.

En el caso de procedimientos de selección por relación de ítems, se puede perfeccionar el contrato con la suscripción del documento o con la recepción de una orden de servicios, cuando el valor estimado del ítem corresponda al parámetro establecido en el párrafo anterior.

Importante

El órgano encargado de las contrataciones o el comité de selección, según corresponda, debe consignar en la sección específica de las bases la forma en que se perfeccionará el contrato, sea con la suscripción del contrato o la recepción de la orden de servicios. En caso la Entidad perfeccione el contrato con la recepción de la orden de servicios no debe incluir la proforma del contrato establecida en el Capítulo V de la sección específica de las bases.

Para perfeccionar el contrato, el postor ganador de la buena pro debe presentar los documentos señalados en el artículo 139 del Reglamento y los previstos en la sección específica de las bases.

3.2. GARANTÍAS

Las garantías que deben otorgar los postores y/o contratistas, según corresponda, son las de fiel cumplimiento del contrato y por los adelantos.

3.2.1. GARANTÍA DE FIEL CUMPLIMIENTO

Como requisito indispensable para perfeccionar el contrato, el postor ganador debe entregar a la Entidad la garantía de fiel cumplimiento del mismo por una suma equivalente al diez por ciento (10%) del monto del contrato original. Esta se mantiene vigente hasta la conformidad de la recepción de la prestación a cargo del contratista.

3.2.2. GARANTÍA DE FIEL CUMPLIMIENTO POR PRESTACIONES ACCESORIAS

En las contrataciones que conllevan la ejecución de prestaciones accesorias, tales como mantenimiento, reparación o actividades afines, se otorga una garantía adicional por una suma equivalente al diez por ciento (10%) del monto del contrato de la prestación accesoría, la misma que debe ser renovada periódicamente hasta el cumplimiento total de las obligaciones garantizadas.

Importante

- En los contratos cuyos montos sean iguales o menores a doscientos mil Soles (S/ 200,000.00), no corresponde presentar garantía de fiel cumplimiento de contrato ni garantía de fiel cumplimiento por prestaciones accesorias. Dicha excepción también aplica a los contratos derivados de procedimientos de selección por relación de ítems, cuando el monto del ítem adjudicado o la sumatoria de los montos de los ítems adjudicados no superen el monto señalado anteriormente, conforme a lo dispuesto en el literal a) del artículo 152 del Reglamento.
- En los contratos periódicos de prestación de servicios en general que celebren las Entidades con las micro y pequeñas empresas, estas últimas pueden otorgar como garantía de fiel cumplimiento el diez por ciento (10%) del monto del contrato, porcentaje que es retenido por la Entidad durante la primera mitad del número total de pagos a realizarse, de forma prorrateada en cada pago, con cargo a ser devuelto a la finalización del mismo, conforme lo establecen los numerales 149.4 y 149.5 del artículo 149 del Reglamento y el numeral 151.2 del artículo 151 del Reglamento.

3.2.3. GARANTÍA POR ADELANTO

En caso se haya previsto en la sección específica de las bases la entrega de adelantos, el contratista debe presentar una garantía emitida por idéntico monto conforme a lo estipulado en el artículo 153 del Reglamento.

3.3. REQUISITOS DE LAS GARANTÍAS

Las garantías que se presenten deben ser incondicionales, solidarias, irrevocables y de realización automática en el país, al solo requerimiento de la Entidad. Asimismo, deben ser emitidas por empresas que se encuentren bajo la supervisión directa de la Superintendencia de Banca, Seguros y Administradoras Privadas de Fondos de Pensiones y que cuenten con clasificación de riesgo B o superior. Asimismo, deben estar autorizadas para emitir garantías; o estar consideradas en la última lista de bancos extranjeros de primera categoría que periódicamente publica el Banco Central de Reserva del Perú.

Importante

Corresponde a la Entidad verificar que las garantías presentadas por el postor ganador de la buena pro y/o contratista cumplan con los requisitos y condiciones necesarios para su aceptación y eventual ejecución, sin perjuicio de la determinación de las responsabilidades funcionales que correspondan.

Advertencia

Los funcionarios de las Entidades no deben aceptar garantías emitidas bajo condiciones distintas a las establecidas en el presente numeral, debiendo tener en cuenta lo siguiente:

1. La clasificadora de riesgo que asigna la clasificación a la empresa que emite la garantía debe encontrarse listada en el portal web de la SBS (<http://www.sbs.gob.pe/sistema-financiero/clasificadoras-de-riesgo>).
2. Se debe identificar en la página web de la clasificadora de riesgo respectiva, cuál es la clasificación vigente de la empresa que emite la garantía, considerando la vigencia a la fecha de emisión de la garantía.
3. Para fines de lo establecido en el artículo 148 del Reglamento, la clasificación de riesgo B, incluye las clasificaciones B+ y B.
4. Si la empresa que otorga la garantía cuenta con más de una clasificación de riesgo emitida por distintas empresas listadas en el portal web de la SBS, bastará que en una de ellas cumpla con la clasificación mínima establecida en el Reglamento.

En caso exista alguna duda sobre la clasificación de riesgo asignada a la empresa emisora de la garantía, se deberá consultar a la clasificadora de riesgos respectiva.

De otro lado, además de cumplir con el requisito referido a la clasificación de riesgo, a efectos de verificar si la empresa emisora se encuentra autorizada por la SBS para emitir garantías, debe revisarse el portal web de dicha Entidad (<http://www.sbs.gob.pe/sistema-financiero/relacion-de-empresas-que-se-encuentran-autorizadas-a-emitir-cartas-fianza>).

Los funcionarios competentes deben verificar la autenticidad de la garantía a través de los mecanismos establecidos (consulta web, teléfono u otros) por la empresa emisora.

3.4. EJECUCIÓN DE GARANTÍAS

La Entidad puede solicitar la ejecución de las garantías conforme a los supuestos contemplados en el artículo 155 del Reglamento.

3.5. ADELANTOS

La Entidad puede entregar adelantos directos al contratista, los que en ningún caso exceden en conjunto del treinta por ciento (30%) del monto del contrato original, siempre que ello haya sido previsto en la sección específica de las bases.

3.6. PENALIDADES

3.6.1. PENALIDAD POR MORA EN LA EJECUCIÓN DE LA PRESTACIÓN

En caso de retraso injustificado del contratista en la ejecución de las prestaciones objeto del contrato, la Entidad le aplica automáticamente una penalidad por mora por cada día de atraso, de conformidad con el artículo 162 del Reglamento.

3.6.2. OTRAS PENALIDADES

La Entidad puede establecer penalidades distintas a la mencionada en el numeral precedente, según lo previsto en el artículo 163 del Reglamento y lo indicado en la sección específica de las bases.

Estos dos tipos de penalidades se calculan en forma independiente y pueden alcanzar cada una un monto máximo equivalente al diez por ciento (10%) del monto del contrato vigente, o de ser el caso, del ítem que debió ejecutarse.

3.7. INCUMPLIMIENTO DEL CONTRATO

Las causales para la resolución del contrato, serán aplicadas de conformidad con el artículo 36 de la Ley y 164 del Reglamento.

3.8. PAGOS

El pago se realiza después de ejecutada la respectiva prestación, pudiendo contemplarse pagos a cuenta, según la forma establecida en la sección específica de las bases o en el contrato.

La Entidad paga las contraprestaciones pactadas a favor del contratista dentro de los diez (10) días calendario siguientes de otorgada la conformidad de los servicios, siempre que se verifiquen las condiciones establecidas en el contrato para ello, bajo responsabilidad del funcionario competente.

La conformidad se emite en un plazo máximo de siete (7) días de producida la recepción salvo que se requiera efectuar pruebas que permitan verificar el cumplimiento de la obligación, en cuyo caso la conformidad se emite en un plazo máximo de quince (15) días, bajo responsabilidad del funcionario que debe emitir la conformidad.

En el caso que se haya suscrito contrato con un consorcio, el pago se realizará de acuerdo a lo que se indique en el contrato de consorcio.

Advertencia

En caso de retraso en los pagos a cuenta o pago final por parte de la Entidad, salvo que se deba a caso fortuito o fuerza mayor, esta reconoce al contratista los intereses legales correspondientes, de conformidad con el artículo 39 de la Ley y 171 del Reglamento, debiendo repetir contra los responsables de la demora injustificada.

3.9. DISPOSICIONES FINALES

Todos los demás aspectos del presente procedimiento no contemplados en las bases se regirán supletoriamente por la Ley y su Reglamento, así como por las disposiciones legales vigentes.

SECCIÓN ESPECÍFICA

CONDICIONES ESPECIALES DEL PROCEDIMIENTO DE SELECCIÓN

(EN ESTA SECCIÓN LA ENTIDAD DEBERÁ COMPLETAR LA INFORMACIÓN EXIGIDA, DE ACUERDO A LAS INSTRUCCIONES INDICADAS)

CAPÍTULO I GENERALIDADES

1.1. ENTIDAD CONVOCANTE

Nombre : Ministerio de Relaciones Exteriores
RUC N° : 20131380101
Domicilio legal : Jirón Lampa 545 – Cercado de Lima
Teléfono: : 204-2400
Correo electrónico: : procesosdeseleccion@ree.gob.pe,
os00009092023log24@ree.gob.pe

1.2. OBJETO DE LA CONVOCATORIA

El presente procedimiento de selección tiene por objeto la contratación del servicio de Mantenimiento y Conservación de puertas, ventanas interiores de Palacio Torre Tagle.

1.3. EXPEDIENTE DE CONTRATACIÓN

El expediente de contratación fue aprobado mediante APROBEXPAS 32 el 06 de septiembre del 2023.

1.4. FUENTE DE FINANCIAMIENTO

Recursos Ordinarios.

Importante

La fuente de financiamiento debe corresponder a aquella prevista en la Ley de Equilibrio Financiero del Presupuesto del Sector Público del año fiscal en el cual se convoca el procedimiento de selección.

1.5. SISTEMA DE CONTRATACIÓN

El presente procedimiento se rige por el sistema de **suma alzada**, de acuerdo con lo establecido en el expediente de contratación respectivo.

1.6. DISTRIBUCIÓN DE LA BUENA PRO

No aplica.

1.7. ALCANCES DEL REQUERIMIENTO

El alcance de la prestación está definido en el Capítulo III de la presente sección de las bases.

1.8. PLAZO DE PRESTACIÓN DEL SERVICIO

Los servicios materia de la presente convocatoria se prestarán en el plazo de noventa (90) días calendario, contabilizados a partir del día siguiente de suscrito el acta de inicio, previa suscripción del contrato, en concordancia con lo establecido en el expediente de contratación.

1.9. COSTO DE REPRODUCCIÓN Y ENTREGA DE BASES

Los participantes registrados tienen el derecho de recabar un ejemplar de las bases, para cuyo efecto deben cancelar S/ 8.00 (Ocho con 00/100 soles) en la Caja de la Entidad y recabar las Bases en la Ventanilla de Mesa de Partes de la Entidad, sito en Jr. Lampa N° 545 – Cercado de Lima Sótano 1.

Importante

El costo de entrega de un ejemplar de las bases no puede exceder el costo de su reproducción.

1.10. BASE LEGAL

- Constitución Política del Perú.
- Ley N° 29357, Ley de Organización y Funciones del Ministerio de Relaciones Exteriores.
- Ley de Presupuesto del Sector Público para el año Fiscal 2023 – Ley N° 31638.
- Ley de Equilibrio Financiero del Presupuesto del Sector Público para el año Fiscal 2023 – Ley N° 31639.
- Ley de Endeudamiento del Sector Público para el año Fiscal 2023 – Ley N° 31640.
- Texto Único Ordenado de la Ley N° 27444, Ley del Procedimiento Administrativo General.
- Ley N° 27806, Ley de Transparencia y de Acceso a la Información Pública.
- TUO de la Ley N° 30225, Ley de Contrataciones del Estado aprobado por Decreto Supremo N° 082-2019-EF.
- Reglamento de la Ley N° 30225, Ley de Contrataciones del Estado, aprobado mediante Decreto Supremo N° 344-2018-EF.
- Directivas del Organismo Supervisor de las Contrataciones del Estado.
- Código Civil.
- Directiva N° 001-2020/OGA-RE, "Disposiciones para las contrataciones de bienes y servicios".
- Decreto Supremo N° 162-2021-EF, Modifican el Reglamento de la Ley N° 30225, Ley de Contrataciones del Estado, aprobado mediante Decreto Supremo N° 344-2018-EF, y dictan otras disposiciones
- Directiva N° 005-2022-EF/54.01, "Directiva para la Programación Multianual de Bienes, Servicios y Obras".
- Resolución Ministerial N° 0841/RE, del 27 de diciembre de 2022, donde se delegan facultades a diversos funcionarios para el 2023.

Las referidas normas incluyen sus respectivas modificaciones, de ser el caso.

CAPÍTULO II DEL PROCEDIMIENTO DE SELECCIÓN

2.1. CALENDARIO DEL PROCEDIMIENTO DE SELECCIÓN

Según el cronograma de la ficha de selección de la convocatoria publicada en el SEACE.

Importante

De conformidad con la vigesimosegunda Disposición Complementaria Final del Reglamento, en caso la Entidad (Ministerios y sus organismos públicos, programas o proyectos adscritos) haya difundido el requerimiento a través del SEACE siguiendo el procedimiento establecido en dicha disposición, no procede formular consultas u observaciones al requerimiento.

2.2. CONTENIDO DE LAS OFERTAS

La oferta contendrá, además de un índice de documentos³, la siguiente documentación:

2.2.1. Documentación de presentación obligatoria

2.2.1.1. Documentos para la admisión de la oferta

- a) Declaración jurada de datos del postor. **(Anexo N° 1)**
- b) Documento que acredite la representación de quien suscribe la oferta.

En caso de persona jurídica, copia del certificado de vigencia de poder del representante legal, apoderado o mandatario designado para tal efecto.

En caso de persona natural, copia del documento nacional de identidad o documento análogo, o del certificado de vigencia de poder otorgado por persona natural, del apoderado o mandatario, según corresponda.

En el caso de consorcios, este documento debe ser presentado por cada uno de los integrantes del consorcio que suscriba la promesa de consorcio, según corresponda.

Advertencia

De acuerdo con el artículo 4 del Decreto Legislativo N° 1246, las Entidades están prohibidas de exigir a los administrados o usuarios la información que puedan obtener directamente mediante la interoperabilidad a que se refieren los artículos 2 y 3 de dicho Decreto Legislativo. En esa medida, si la Entidad es usuaria de la Plataforma de Interoperabilidad del Estado – PIDE⁴ y siempre que el servicio web se encuentre activo en el Catálogo de Servicios de dicha plataforma, no corresponderá exigir el certificado de vigencia de poder y/o documento nacional de identidad.

- c) Declaración jurada de acuerdo con el literal b) del artículo 52 del Reglamento **(Anexo N°2)**
- d) Declaración jurada de cumplimiento de los Términos de Referencia contenidos en el numeral 3.1 del Capítulo III de la presente sección. **(Anexo N° 3)**

³ La omisión del índice no determina la no admisión de la oferta.

⁴ Para mayor información de las Entidades usuarias y del Catálogo de Servicios de la Plataforma de Interoperabilidad del Estado – PIDE ingresar al siguiente enlace <https://www.gobiernodigital.gob.pe/interoperabilidad/>

- e) Declaración jurada de plazo de prestación del servicio. **(Anexo N° 4)**⁵
- f) Promesa de consorcio con firmas legalizadas, de ser el caso, en la que se consigne los integrantes, el representante común, el domicilio común y las obligaciones a las que se compromete cada uno de los integrantes del consorcio así como el porcentaje equivalente a dichas obligaciones. **(Anexo N° 5)**
- g) El precio de la oferta en **SOLES**. Adjuntar obligatoriamente el **Anexo N° 6**.

El precio total de la oferta y los subtotales que lo componen son expresados con dos (2) decimales. Los precios unitarios pueden ser expresados con más de dos (2) decimales.

Importante

- *El órgano encargado de las contrataciones o el comité de selección, según corresponda, verifica la presentación de los documentos requeridos. De no cumplir con lo requerido, la oferta se considera no admitida.*
- *En caso de requerir estructura de costos o análisis de precios, esta se presenta para el perfeccionamiento del contrato.*

2.2.1.2. Documentos para acreditar los requisitos de calificación

Incorporar en la oferta los documentos que acreditan los “**Requisitos de Calificación**” que se detallan en el numeral 3.2 del Capítulo III de la presente sección de las bases.

2.2.2. Documentación de presentación facultativa:

- a) En el caso de microempresas y pequeñas empresas integradas por personas con discapacidad, o en el caso de consorcios conformados en su totalidad por estas empresas, deben presentar la constancia o certificado con el cual acredite su inscripción en el Registro de Empresas Promocionales para Personas con Discapacidad⁶.
- b) Solicitud de bonificación por tener la condición de micro y pequeña empresa. **(Anexo N° 11)**

Advertencia

El órgano encargado de las contrataciones o el comité de selección, según corresponda, no podrá exigir al postor la presentación de documentos que no hayan sido indicados en los acápites “Documentos para la admisión de la oferta”, “Requisitos de calificación” y “Factores de evaluación”.

2.3. REQUISITOS PARA PERFECCIONAR EL CONTRATO

El postor ganador de la buena pro debe presentar los siguientes documentos para perfeccionar el contrato:

- a) Garantía de fiel cumplimiento del contrato.
- b) Garantía de fiel cumplimiento por prestaciones accesorias, de ser el caso.
- c) Contrato de consorcio con firmas legalizadas ante Notario de cada uno de los integrantes, de ser el caso.
- d) Código de cuenta interbancaria (CCI) o, en el caso de proveedores no domiciliados, el

⁵ En caso de considerar como factor de evaluación la mejora del plazo de prestación del servicio, el plazo ofertado en dicho anexo servirá también para acreditar este factor.

⁶ Dicho documento se tendrá en consideración en caso de empate, conforme a lo previsto en el artículo 91 del Reglamento.

- número de su cuenta bancaria y la entidad bancaria en el exterior.
- e) Copia de la vigencia del poder del representante legal de la empresa que acredite que cuenta con facultades para perfeccionar el contrato, cuando corresponda.
- f) Copia de DNI del postor en caso de persona natural, o de su representante legal en caso de persona jurídica.

Advertencia

De acuerdo con el artículo 4 del Decreto Legislativo N° 1246, las Entidades están prohibidas de exigir a los administrados o usuarios la información que puedan obtener directamente mediante la interoperabilidad a que se refieren los artículos 2 y 3 de dicho Decreto Legislativo. En esa medida, si la Entidad es usuaria de la Plataforma de Interoperabilidad del Estado – PIDE⁷ y siempre que el servicio web se encuentre activo en el Catálogo de Servicios de dicha plataforma, no corresponderá exigir los documentos previstos en los literales e) y f).

- g) Domicilio para efectos de la notificación durante la ejecución del contrato.
- h) Autorización de notificación de la decisión de la Entidad sobre la solicitud de ampliación de plazo mediante medios electrónicos de comunicación⁸. (**Anexo N° 12**).
- i) Detalle de los precios unitarios del precio ofertado⁹.
- j) Estructura de costos¹⁰.
- k) Pólizas de Seguro Complementario de Trabajo de Riesgo (SCTR), de acuerdo a los términos de referencia.
- l) El contratista deberá presentar una declaración jurada comprometiéndose a guardar la adecuada reserva de la seguridad de la información y la confidencialidad, de acuerdo a los términos de referencia.

Importante

- *En caso que el postor ganador de la buena pro sea un consorcio, las garantías que presente este para el perfeccionamiento del contrato, así como durante la ejecución contractual, de ser el caso, además de cumplir con las condiciones establecidas en el artículo 33 de la Ley y en el artículo 148 del Reglamento, deben consignar expresamente el nombre completo o la denominación o razón social de los integrantes del consorcio, en calidad de garantizados, de lo contrario no podrán ser aceptadas por las Entidades. No se cumple el requisito antes indicado si se consigna únicamente la denominación del consorcio, conforme lo dispuesto en la Directiva Participación de Proveedores en Consorcio en las Contrataciones del Estado.*
- *En los contratos periódicos de prestación de servicios en general que celebren las Entidades con las micro y pequeñas empresas, estas últimas pueden otorgar como garantía de fiel cumplimiento el diez por ciento (10%) del monto del contrato, porcentaje que es retenido por la Entidad durante la primera mitad del número total de pagos a realizarse, de forma prorrateada en cada pago, con cargo a ser devuelto a la finalización del mismo, conforme lo establece el numeral 149.4 del artículo 149 y el numeral 151.2 del artículo 151 del Reglamento. Para dicho efecto los postores deben encontrarse registrados en el REMYPE, consignando en la Declaración Jurada de Datos del Postor (Anexo N° 1) o en la solicitud de retención de la garantía durante el perfeccionamiento del contrato, que tienen la condición de MYPE, lo cual será verificado por la Entidad en el link <http://www2.trabajo.gob.pe/servicios-en-linea-2-2> opción consulta de empresas acreditadas en el REMYPE.*
- *En los contratos cuyos montos sean iguales o menores a doscientos mil Soles (S/ 200,000.00), no corresponde presentar garantía de fiel cumplimiento de contrato ni garantía de fiel cumplimiento por prestaciones accesorias. Dicha excepción también aplica a los contratos derivados de procedimientos de selección por relación de ítems, cuando el monto*

⁷ Para mayor información de las Entidades usuarias y del Catálogo de Servicios de la Plataforma de Interoperabilidad del Estado – PIDE ingresar al siguiente enlace <https://www.gobiernodigital.gob.pe/interoperabilidad/>

⁸ En tanto se implemente la funcionalidad en el SEACE, de conformidad con la Primera Disposición Complementaria Transitoria del Decreto Supremo N° 234-2022-EF.

⁹ Incluir solo en caso de la contratación bajo el sistema a suma alzada.

¹⁰ Incluir solo cuando resulte necesario para la ejecución contractual, identificar los costos de cada uno de los rubros que comprenden la oferta.

del ítem adjudicado o la sumatoria de los montos de los ítems adjudicados no supere el monto señalado anteriormente, conforme a lo dispuesto en el literal a) del artículo 152 del Reglamento.

Importante

- *Corresponde a la Entidad verificar que las garantías presentadas por el postor ganador de la buena pro cumplan con los requisitos y condiciones necesarios para su aceptación y eventual ejecución, sin perjuicio de la determinación de las responsabilidades funcionales que correspondan.*
- *De conformidad con el Reglamento Consular del Perú aprobado mediante Decreto Supremo N° 076-2005-RE para que los documentos públicos y privados extendidos en el exterior tengan validez en el Perú, deben estar legalizados por los funcionarios consulares peruanos y refrendados por el Ministerio de Relaciones Exteriores del Perú, salvo que se trate de documentos públicos emitidos en países que formen parte del Convenio de la Apostilla, en cuyo caso bastará con que estos cuenten con la Apostilla de la Haya¹¹.*
- *La Entidad no puede exigir documentación o información adicional a la consignada en el presente numeral para el perfeccionamiento del contrato.*

2.4. PERFECCIONAMIENTO DEL CONTRATO

El contrato se perfecciona con la suscripción del documento que lo contiene. Para dicho efecto el postor ganador de la buena pro, dentro del plazo previsto en el artículo 141 del Reglamento, debe presentar la documentación requerida en Mesa de Partes del Ministerio de Relaciones Exteriores sito Jr. Lampa N° 545, sótano 1 – Cercado de Lima.

2.5. FORMA DE PAGO

La Entidad realizará el pago de la contraprestación pactada a favor del contratista de acuerdo al siguiente detalle:

cuatro (4) armadas, de acuerdo con los entregables especificados en el numeral 7 de los términos de referencia, previa conformidad emitida por la oficina de Control patrimonial del Ministerio de Relaciones Exteriores, previo visto del especialista en bienes culturales.

- Primera armada: Corresponderá al pago del 30% del monto contractual a la entrega del Informe técnico de avance 1.
- Segunda armada: Corresponderá al pago del 25% del monto contractual a la entrega del Informe técnico de avance 2.
- Tercera armada: Corresponderá al pago del 20% del monto contractual a la entrega del Informe técnico de avance 3.
- Cuarta armada: Corresponderá al pago del 25% del monto contractual a la entrega del Informe Final del servicio.

Para efectos del pago de las contraprestaciones ejecutadas por el contratista, la Entidad debe contar con la siguiente documentación:

- Informe del funcionario responsable de la Oficina de Control Patrimonial, previo visto bueno del Especialista en Bienes Culturales emitiendo la conformidad de la prestación efectuada.
- Comprobante de pago.
- Entregables de acuerdo a los términos de referencia.

Dicha documentación se debe presentar en Mesa de Partes del Ministerio de Relaciones Exteriores sito Jr. Lampa N° 545, sótano 1 – Cercado de Lima.

¹¹ Según lo previsto en la Opinión N° 009-2016/DTN.

CAPÍTULO III REQUERIMIENTO

Importante

De conformidad con el numeral 29.8 del artículo 29 del Reglamento, el área usuaria es responsable de la adecuada formulación del requerimiento, debiendo asegurar la calidad técnica y reducir la necesidad de su reformulación por errores o deficiencias técnicas que repercutan en el proceso de contratación.

3.1. TERMINOS DE REFERENCIA

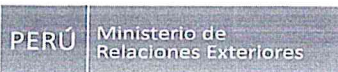

37

CONTRATACION DEL SERVICIO DE MANTENIMIENTO Y CONSERVACION DE PUERTAS, VENTANAS INTERIORES DE PALACIO DE TORRE TAGLE

1. AREA SOLICITANTE

La Oficina de Control Patrimonial de la Oficina General de Administración del Ministerio de Relaciones Exteriores.

2. ANTECEDENTES

El Palacio Torre Tagle, monumento histórico que se encuentra ubicado dentro del área declarada Patrimonio Cultural de la Humanidad del llamado Centro Histórico de Lima, con la zonificación OU (Usos especiales), de acuerdo con la Ordenanza 893-MML emitida por la Municipalidad Metropolitana de Lima. Actualmente éste inmueble es administrado por el Ministerio de Relaciones Exteriores, el cual además está encargado de su mantenimiento y conservación.

Si bien el inmueble conserva su distribución original y gran porcentaje de material constructivo de la época, ha sido intervenido en varias ocasiones con la finalidad de preservarlo. Una de las más grandes restauraciones se dio en los años cincuenta a cargo del arquitecto español Andrés Ruiz Boyer, en donde se restauraron los pisos cerámicos de los corredores, algunos azulejos y se reforzaron los techos con vigas de acero.

En años más recientes, el área a ser intervenida ha sido restaurada en diversos sectores, atenuando el daño, pero no solucionando el problema. Debido a la existencia de daños provocados por insectos xilófagos, deterioro de algunos de sus elementos de madera en los artesonados, puertas, ventanas y balaustradas, así como en el interior de los ambientes del 1° y 2° piso y techos del Palacio Torre Tagle, se requiere realizar trabajos de mantenimiento y conservación. (ver anexo 1. Fotos)

3. OBJETO DE LA CONTRATACIÓN

El objeto del servicio consiste realizar acciones e intervenciones de conservación y mantenimiento de los elementos que conforman la carpintería de puertas y ventanas de madera existentes en el inmueble de primer orden denominado Palacio de Torre Tagle, para cumplir así con las condiciones técnicas y de seguridad, acorde a los estándares y normativos vigentes, y contribuir a la conservación del Patrimonio Histórico Inmueble del Perú.

4. FINALIDAD PÚBLICA

Preservar en óptimas condiciones el Patrimonio Cultural Inmueble de primer orden denominado Palacio de Torre Tagle del Ministerio de Relaciones Exteriores, ejecutando acciones de conservación y mantenimiento de la carpintería de madera, los cuales son elementos de gran valor artístico e histórico que conforman el Palacio de Torre Tagle.

La presente contratación se encuentra alineada con el Plan Operativo Institucional 2023, de acuerdo con el siguiente detalle:

CODIGO POI	DESCRIPCIÓN DE LA ACTIVIDAD
AOI00004500222	GESTIÓN DE LOS BIENES PATRIMONIALES DEL MRE EN EL PERÚ Y EN EL EXTERIOR.



PERÚ

Ministerio de
Relaciones Exteriores

5. BASE LEGAL

- Ley Nro. 30225, Ley de Contrataciones del Estado y sus modificatorias.
- Reglamento de la Ley de Contrataciones del Estado aprobado por Decreto Supremo Nro. 344-2018-EF y sus modificatorias.
- Reglamento Nacional de Edificaciones y sus modificatorias.
- Norma Técnica, Metrados para obras de Edificaciones y Habilitaciones Urbanas, vigente.
- Ley Nro. 28611, Ley General del Ambiente Nro. 28611 y sus modificatorias.
- Ley Nro. 29783, Ley de Seguridad y Salud en el Trabajo y su reglamento y sus modificatorias.
- Reglamento interno de Seguridad y Salud en el trabajo.
- Ley Nro. 29090, Ley de Licencias de Habilitaciones urbanas y de edificaciones, y su Reglamento y sus modificatorias.
- Ley N° 27157 Ley de Regularización de Edificaciones, del Procedimiento para la Declaratoria de Fábrica y del Régimen de Unidades Inmobiliarias de Propiedad Exclusiva y de Propiedad Común y su Reglamento y sus modificatorias.
- Código Civil.
- Norma Técnica Peruana 399.010-1, para señalización de seguridad Código Nacional de Electricidad, vigente.

6. CARACTERÍSTICAS Y CONDICIONES DEL SERVICIO

El arquitecto o ingeniero civil seleccionado para estar a cargo de este servicio deberá contar con colegiatura y habilitación profesional vigente. Se acreditará con copia de certificado de habilidad, para el inicio de su participación efectiva en el servicio. Este profesional deberá contar con la experiencia requerida en el presente documento para asumir la ejecución y objetivos de la contratación del servicio descrito.

6.1. DESCRIPCIÓN DEL SERVICIO

El presente servicio incluye el mantenimiento y conservación de los elementos de madera del Palacio de Torre Tagle, y contemplan la solución de los diferentes problemas y alteraciones que se presentan en el monumento histórico, sin alterar los valores y tipología arquitectónicos del mismo, incluyendo en éstos la adecuada elección de los materiales, tratamientos y técnicas más viables y adecuadas para su conservación

- Los trabajos de intervención serán los necesarios e indispensables, maximizando la conservación del monumento.
- La reintegración o reposición de elementos solamente será válida cuando esta no comprometa la estabilidad estructural del inmueble o sus elementos constitutivos. Conservando la autenticidad de sus elementos históricos.
- Los elementos de integración deberán de reconocerse siempre y constituirán el mínimo necesario para asegurar las condiciones de conservación del monumento y restablecer la continuidad de sus aspectos formales y de composición arquitectónica.

ACCIONES DE MANTENIMIENTO Y CONSERVACION DE LA MADERA

Estado actual

Entre las patologías que presentan las puertas y ventanas existentes tenemos los siguientes deterioros:



PERÚ

Ministerio de
Relaciones Exteriores

- Zonas afectadas por el ataque de insectos xilófagos.
- Daños y faltantes debido a impactos y golpes.
- Cerrajería antigua existente que requiere mantenimiento.
- Aristas, elementos y zonas afectadas por raspaduras.
- Pérdida de las capas de acabados, veteados de las superficies y manchas por decoloración.
- Cerrajería moderna en mal estado que debe ser reemplazada por una cerrajería con características más compatibles con el estilo de las puertas y ventanas.

En resumen, la carpintería de madera en general se encuentran con zonas con ataque de xilófagos, unidades con desprendimiento, molduras faltantes, chapas en mal estado, manchas de cera parte baja de las puertas, material de acabado en mal estado por decoloración al estar muy expuesto al medio ambiente bajo la abrasiva de la lluvia, el sol o el intemperismo en general; además, su exposición al monóxido de carbono y el polvo llegando así a cubrir la veta de los balaustres dando una apariencia distorsionada que tuviese un acabado similar al óleo.

Propuesta de trabajo

Se aplicarán los siguientes procedimientos según se detalla a continuación:

DECAPADO: Retiro de las capas pictóricas existentes, este procedimiento se ejecutará en los marcos, hojas, balaustres y todos los elementos que componen las puertas y ventanas detalladas en el listado, el procedimiento será aprobado por el responsable y representante técnico de la entidad contratante, pero se deberá evitar quemar, rayar o dañar de alguna forma las vetas de madera.

CURADO Y PRESERVADO: Esta actividad tiene como objetivo incorporar a la madera una sustancia química que le permita protegerse del ataque de insectos xilófagos u otros similares; esta actividad es más eficiente cuando la madera está completamente decapada y tiene las vetas y los poros abiertos de manera que la madera puede absorber el químico adecuadamente, en caso de que alguna área o zona de madera no pueda ser decapada pero se identifican cavernas o áreas con presencia de insectos se podrá llevar a cabo la aplicación del preservante vía inyección mediante el empleo de jeringas.

MASILLADO E INJERTOS: Esta actividad tiene como objetivo restituir la masa de la madera perdida por algún deterioro. En caso que la pérdida sea de pocas dimensiones, es decir de algunos milímetros, se podrá aplicar una masilla para cubrir estos espacios, en caso sea mayor el tamaño de esa pérdida se ejecutara un injerto que consiste en pegar una pieza de madera ocupando la pérdida, este injerto deberá conservar la dirección de la veta y ser de similares características de color y forma de veta, estos injertos deberán ser más prolijos si el acabado de la carpintería será con materiales transparentes que permitan observar la superficie de la madera.

NUEVO ACABADO DE LA MADERA: Una vez terminada la etapa anterior, se deberá dar el tratamiento para el acabado final. De ser necesario, se emparejará el color de la madera con la aplicación de nogalinas y ocre con tonalidades obtenidas previas en pruebas de campo. Este emparejamiento será muy sutil, ya que deberá en lo posible, dejarse la madera al natural como lo fue originalmente. Como técnica para estos elementos arquitectónicos se empleará



PERÚ

Ministerio de
Relaciones Exteriores

la protección a base de barnices de acabado semi mate transparente a 2 capas realizando pruebas de tonos y color para que se integre al resto de la superficie. Su uso se realizará para los elementos de madera antes descritos. El barniz tiene buena resistencia a productos domésticos, resisten bien el agua y permiten formular barnices de mucho brillo. El modo de aplicación puede ser por brochas o a presión, con acabado mate satinado o con brillo y adecuadamente diluido.

TRATAMIENTO CERRAJERIA ORIGINAL: La carpintería existente cuenta aún con su propia cerrajería original, esta característica le proporciona un valor agregado muy importante y es por esta razón que la conservación de la carpintería metálica es tan importante como la conservación de la madera misma. La conservación de los elementos metálicos requiere una limpieza y un retiro de los indicios iniciales de oxidación o corrosión. Después de terminada la etapa de limpieza se realizarán los retoques de mantenimiento de su acabado, el cual consiste de barnices similares al de la carpintería, de modo tal que se pueda observar claramente su materialidad de esta cerrajería metálica.

CAMBIO DE CERRAJERIA MODERNA: Por otro lado, a la carpintería original de madera se le ha incorporado también cerrajería tipo chapas cerradura de sobre poner, también jaladores, entre otros; esta cerrajería se encuentra en mal estado o mal colocada, debido a esto deberá ser retirada y reemplazada en caso no funcione adecuadamente y reemplazada por un modelo similar, pero más compatible con el tipo de carpintería.

LISTADO DE PUERTAS Y VENTANAS QUE DEBERAN SER INCLUIDAS EN EL SERVICIO CONTRATADO

RELACION CUANTITATIVA

A continuación, se muestra la relación de las puertas y ventanas a intervenir dentro de los alcances y objetivos de la presente contratación, como se observa se consigna el área de cada puerta o ventana, con un área global de 543.49m², siendo el área de intervención el doble que equivale a 1,086.98m²

[Handwritten signatures and stamps in blue ink, including a large signature and several circular official stamps.]



PERÚ Ministerio de Relaciones Exteriores

1ER PISO - CUADRO DE VANOS					
CODIGO	LARGO	ALTURA	ALFEIZAR	CANTIDAD	Area (m2)
P00	0.80	2.00	-	1.00	1.60
P02	0.90	2.10	-	1.00	1.89
P03	0.90	2.00	-	2.00	3.60
P04	1.53	2.30	-	2.00	7.04
P05	1.40	2.50	-	1.00	3.50
P06	1.80	2.50	-	4.00	18.00
P06*	1.80	2.50	-	1.00	4.50
P07	1.50	2.30	-	9.00	31.05
P08	2.80	3.95	-	1.00	11.06
P09	1.20	2.00	-	1.00	2.40
P10	2.25	3.10	-	1.00	6.98
P11	2.05	3.10	-	3.00	19.07
P12	1.00	2.00	-	1.00	2.00
P13	1.25	2.30	-	1.00	2.88
P14	1.30	2.05	-	1.00	2.67
P15	0.80	2.40	-	1.00	1.92
P16	2.70	2.65	-	3.00	21.47
P17	1.00	2.30	-	2.00	4.60
P18	0.80	2.00	-	2.00	3.20
P19	0.90	2.00	-	1.00	1.80
P20	1.60	3.30	-	1.00	5.28
P34	2.70	2.50	-	1.00	6.75
V1	1.05	1.20	3.40	6.00	7.56
V3	1.05	1.05	1.55	1.00	1.10
V4	1.90	1.00	3.20	3.00	5.40
V5	1.30	2.00	2.60	1.00	2.60
V6	2.15	3.15	0.80	2.00	13.55
V7	1.80	2.60	0.60	3.00	14.04
V8	0.90	0.90	2.20	1.00	0.81
V9	1.00	0.90	2.40	1.00	0.90
V10	2.60	1.10	3.40	1.00	2.86
V11	1.80	2.40	0.70	1.00	4.32
V12	1.20	1.60	2.55	2.00	3.84
V13	1.30	1.10	2.70	1.00	1.43
V14	1.30	1.20	3.50	1.00	1.56
V15	0.80	0.90	3.70	1.00	0.72
V14*	1.10	1.26	3.60	1.00	1.39
V16	0.80	1.20	3.60	1.00	0.96
V16*	0.90	1.26	3.50	1.00	1.13
V38	1.50	0.90	2.80	1.00	1.35
					228.75 m2

2DO PISO - CUADRO DE VANOS					
CODIGO	LARGO	ALTURA	ALFEIZAR	CANTIDAD	Area (m2)
P3	0.90	2.00	-	1.00	1.80
P11	2.05	3.10	-	2.00	12.71
P30	1.60	3.30	-	3.00	15.84
P20	1.60	2.55	-	14.00	57.12
P21	1.35	2.30	-	2.00	6.21
P22	0.90	2.55	-	2.00	4.59
P24	0.80	1.95	-	2.00	3.12
P24*	1.70	2.25	-	1.00	3.83
P24*	0.80	2.00	-	3.00	4.80
P25	0.95	2.45	-	2.00	4.69
P25*	1.30	2.45	-	3.00	9.56
P26	1.50	2.50	-	2.00	7.50
P27	2.00	3.30	-	2.00	13.20
P28	2.40	3.60	-	2.00	17.28
P29	1.40	2.90	-	2.00	8.12
P29*	1.60	2.90	-	1.00	4.64
P31	2.20	3.35	-	1.00	7.37
P32	1.75	2.85	-	3.00	14.98
P33	1.20	2.15	-	1.00	2.58
P35	2.00	3.00	-	1.00	6.00
P36	1.80	3.00	-	1.00	5.40
P37	0.90	2.00	-	2.00	3.60
V18	1.40	2.30	0.30	2.00	6.44
V19	1.25	1.50	1.15	2.00	3.75
V20	0.65	0.35	1.15	1.00	0.55
V21	1.90	2.20	1.30	3.00	12.54
V22	2.40	2.20	1.30	1.00	5.28
V23	1.40	2.00	1.40	2.00	5.60
V24	0.95	0.95	2.00	1.00	0.90
V25	1.00	1.10	2.20	1.00	1.10
V26	1.95	2.70	0.40	1.00	5.27
V27	1.25	2.20	1.80	2.00	5.30
V28	2.20	2.95	0.70	2.00	12.90
V29	2.35	3.65	0.75	1.00	8.58
V30	1.75	2.20	1.30	1.00	3.85
V31	2.00	2.80	0.15	1.00	5.60
V32	1.00	1.10	2.65	1.00	1.10
V33	0.75	0.30	1.55	1.00	0.60
V34	1.10	1.80	1.60	2.00	3.96
V35	1.20	1.90	1.60	1.00	2.28
V36	2.35	1.50	1.60	1.00	3.53
V37	1.40	0.90	3.80	3.00	3.78
V38	1.15	1.30	3.80	2.00	2.59
V38	0.90	0.90	3.65	2.00	1.44
V38*	0.90	0.90	3.65	1.00	0.81
V39	1.60	0.90	3.20	1.00	1.44
					314.74 m2

CARPINTERIA 1ER NIVEL

UBICACIÓN EN PLANOS

En el Anexo 2. Se proporciona los planos de 1er y 2do Nivel donde se pueden ubicar con claridad cada una de las puertas y ventanas incluidas en los alcances del presente servicio.

6.2. CRONOGRAMA DE ACTIVIDADES

El Contratista deberá presentar, a los cinco (05) días siguientes de suscripción del contrato, El Plan de Trabajo el mismo que debe ser ingresado por mesa de partes con atención a la oficina de Control Patrimonial e incluirá:

- Cronograma de actividades a realizar en el servicio.
- Consignar los datos y el número de trabajadores.
- Actividades a realizar de acuerdo con el plazo ofertado.
- Programa y metodología para el tratamiento, mantenimiento y conservación, describiendo los procesos y la metodología a emplearse para el servicio solicitado.



PERÚ

Ministerio de
Relaciones Exteriores

El Contratista podrá reformular el cronograma de actividades, en coordinación con el Área Usaria, en un plazo máximo de dos (2) días calendario, a la notificación del área usuaria mediante correo electrónico.

El cronograma de actividades replanteado será evaluado, aprobado, autorizado, de ser el caso modificado y comunicado al contratista mediante correo electrónico, por la Oficina de Control Patrimonial del Ministerio de Relaciones Exteriores, estableciéndose un cronograma final de actividades, en un plazo máximo de dos (2) días calendario, contabilizados a partir del día siguiente de haber recibido el cronograma replanteado por el contratista.

El acta de inicio se suscribirá al día siguiente de aprobado el plan de trabajo.

7. ENTREGABLES

El Contratista deberá emitir cuatro (4) entregables de acuerdo con el siguiente detalle:

ENTREGABLES	PLAZO DE PRESENTACIÓN
PRIMER ENTREGABLE: INFORME TECNICO DE AVANCE1	HASTA LOS 20 (VEINTE) DIAS CALENDARIO, CONTABILIZADOS A PARTIR DEL DIA SIGUIENTE DE LA SUSCRIPCION DE EL ACTA DE INICIO, PREVIA SUSCRIPCION DEL CONTRATO.
SEGUNDO ENTREGABLE: INFORME TECNICO DE AVANCE 2	HASTA LOS 50 (CINCUENTA) DIAS CALENDARIO, CONTABILIZADOS A PARTIR DEL DIA SIGUIENTE DE SUSCRITO EL ACTA DE INICIO, PREVIA SUSCRIPCION DEL CONTRATO.
TERCER ENTREGABLE: INFORME TECNICO DE AVANCE 3	HASTA LOS 70 (SETENTA) DIAS CALENDARIO, CONTABILIZADOS A PARTIR DEL DIA SIGUIENTE DE SUSCRITO EL ACTA DE INICIO, PREVIA SUSCRIPCION DEL CONTRATO.
CUARTO ENTREGABLE: INFORME FINAL	HASTA LOS 90 (NOVENTA) DIAS CALENDARIO, CONTABILIZADOS A PARTIR DEL DIA SIGUIENTE DE SUSCRITO EL ACTA DE INICIO, PREVIA SUSCRIPCION DEL CONTRATO.

Primer entregable – Informe técnico de avance 1

El Contratista deberá emitir un (1) **Informe Técnico de avance**, hasta los 20 (Veinte) días calendario contabilizados a partir del día siguiente de suscrita el acta de inicio, el mismo deberá contener la información técnica y grafica detallada de los procedimientos aplicados y los avances ejecutados que deberán representar un mínimo de un 42%=228.75m2 del decapado general, curado y preservado de la carpintería de puertas y ventanas incluidas en la relación correspondiente al primer nivel.

Segundo entregable – Informe técnico de avance 2

El Contratista deberá emitir un (1) **Informe Técnico de avance**, hasta los 50 (Cincuenta) días calendario contabilizados a partir del día siguiente de suscrita el acta de inicio, el

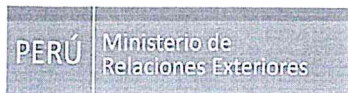

32

mismo deberá contener la información técnica y grafica detallada de los procedimientos aplicados y los avances ejecutados que deberán representar un mínimo de un 58% =314.74M2 del decapado general, curado y preservado de la carpintería de puertas y ventanas incluidas en la relación correspondiente al segundo nivel.

Tercer entregable – Informe técnico de Avance 3

El Contratista deberá emitir un (1) **Informe Técnico de avance**, hasta los 70 (setenta) días calendario contabilizados a partir del día siguiente de suscrita el acta de inicio, el mismo deberá contener la información técnica y grafica detallada de los procedimientos aplicados y los avances ejecutados que deberán representar un total de un 100% del masillado e injertado de la carpintería de puertas y ventanas incluidas en la relación correspondiente al primer y segundo nivel.

Cuarto entregable – Informe técnico Final

El Contratista deberá emitir un (1) **Informe Técnico final**, hasta los 90 (Noventa) días calendario contabilizados a partir del día siguiente de suscrita el acta de inicio, el mismo deberá contener la información técnica y grafica detallada de los procedimientos aplicados y los avances ejecutados que deberán representar el 100%=543.49m2 de nuevo acabado de madera, tratamiento de cerrajería original y cambio de cerrajería moderna. Correspondiente al primer y segundo nivel. Además, este informe deberá contener:

- Antecedentes
- Marco teórico de la intervención
- Fichas de Procedimientos técnicos aplicados en el primer y segundo nivel
- Registro o dossier fotográfico (con cámara digital de 24 mpx)
- Conclusiones
- Recomendaciones
- Manual de Limpieza, Conservación y Mantenimiento.

(*) Dicha documentación se debe presentar en mesa de partes ubicada en Jr. Lampa 545 – Cercado de Lima o también a través de Mesa de Partes Digital del Ministerio de Relaciones Exteriores.

El ingreso a la Mesa de Partes Digital es a través de www.gob.pe/rree

7.1. OBLIGACIONES DEL CONTRATISTA

El Contratista es el único responsable ante el Ministerio de Relaciones Exteriores de cumplir con la contratación, no pudiendo transferir esa responsabilidad a terceros.

El Contratista es responsable por el suministro de implementos, herramientas, equipos, maquinarias, materiales, insumos, medios logísticos, entre otros elementos necesarios, los mismos que serán proveídos por el mismo Contratista, a fin de cumplir con la contratación solicitada de manera eficiente, eficaz y dentro del plazo establecido para la ejecución del servicio. Los equipos eléctricos de propiedad del contratista por usar en el servicio para ingresar en el inmueble deberán contar previamente con la autorización de la oficina de seguridad de la Entidad.

El Contratista deberá contar con personal técnico y operativo calificado que estime conveniente, para realizar los trabajos o actividades relacionadas al servicio requerido. El Contratista dotará a su personal el equipamiento de protección personal (EPP) y medios de seguridad necesarios, a fin de evitar accidentes. En ese



PERÚ

Ministerio de
Relaciones Exteriores

sentido; deberá contar con la vestimenta de seguridad, casco, lentes de seguridad, etc.; que serán de uso obligatorio dentro de las instalaciones de las edificaciones de la Entidad.

El Contratista deberá contar con una póliza de Seguro de Responsabilidad Civil frente a terceros, la misma que deberá estar vigente desde el perfeccionamiento del contrato hasta la culminación del servicio,

Las Pólizas del Seguro Complementario de Trabajo de Riesgo (SCTR), deberá ser entregados en la etapa de perfeccionamiento de contrato.

Durante la ejecución del servicio el Contratista es responsable por la protección de áreas de trabajo mediante la señalización de seguridad, asimismo de proteger las áreas de la Entidad del ruido, polvo y otros que puedan generar los trabajos. Los trabajos de excavaciones, demolición de pisos, paredes u otros no deberán quedar a la vista, estos deberán ser protegidos mediante cercos de triplay u otros materiales similares. Asimismo; el Contratista dispondrá de las medidas de seguridad necesarias, manteniendo la libre circulación en las áreas en donde se ejecutará el servicio dentro de las instalaciones de los inmuebles, a fin de evitar daños al inmueble y/o mobiliarios existentes.

Por la naturaleza propia de los trabajos algunas actividades producen ruidos molestos, así como la generación de polvo, y a fin de no interferir con el desarrollo de la productividad de las actividades administrativas, la entidad deberá definir los horarios correspondientes para el desarrollo de los trabajos a realizar.

El Contratista deberá considerar la utilización de un cuaderno de servicio, en el cual se registre el inicio de las actividades, los avances efectuados, las observaciones, las coordinaciones con el personal de la entidad.

Al término del servicio, como parte del informe técnico final el Contratista entregará el registro o dossier fotográfico digital de las diferentes etapas de desarrollo del servicio realizado, a mesa de partes virtual del Ministerio de Relaciones Exteriores, dirigido a la Oficina de Control Patrimonial del Ministerio de Relaciones Exteriores.

7.2. DAÑOS Y REPARACIONES

Todo daño o perjuicio a los bienes de los ambientes o instalaciones en donde se ejecutará el servicio será de entera responsabilidad del Contratista, debiendo subsanar en forma inmediata los daños ocasionados o el respectivo reemplazo de los bienes.

Durante todo el desarrollo del servicio, el Contratista deberá asumir con la responsabilidad, así como las obligaciones civiles y penales por los daños, sean materiales o personales, que puedan ocasionar sus trabajadores al Ministerio de Relaciones Exteriores y/o a terceros.

7.3. OBLIGACIONES DE LA ENTIDAD:

La Entidad, proporcionará un espacio físico para que los trabajadores del contratista se preparen antes del inicio de los trabajos, guarden materiales, herramientas, implementos de seguridad o vestuario.

La entidad proveerá de agua y energía eléctrica para la utilización de equipos u otros del proveedor del servicio, previa autorización del área usuaria.



31

7.4. CONFIDENCIALIDAD

El contratista que tenga acceso a la información del Ministerio de Relaciones Exteriores deberá mantener y guardar estricta reserva y absoluta confidencialidad de la misma. La utilización, divulgación, remoción, modificación y destrucción no autorizada, así como la adulteración de la información genera responsabilidad administrativa, sin perjuicio de las responsabilidades civiles y/o penales a que hubiera lugar.

El contratista, deberá mantener a perpetuidad la confidencialidad y reserva absoluta en el manejo de cualquier información y documentación a la que tenga acceso a consecuencia del desarrollo de los procedimientos de selección y la ejecución de las prestaciones contratadas, quedando prohibida revelarla a terceros.

El Contratista deberá presentar una declaración jurada comprometiéndose a guardar la adecuada reserva de la seguridad de la información y la confidencialidad. La declaración jurada deberá ser presentada como requisito para el perfeccionamiento del contrato.

8. LUGAR DE EJECUCIÓN DE LA PRESTACIÓN

El lugar de ejecución del servicio se realizará en el Palacio de Torre Tagle, que se encuentra ubicado en el distrito, provincia y departamento de Lima, en Jr. Ucayali N° 363, Cercado de Lima 15001.

9. PLAZO DE EJECUCIÓN

El plazo de ejecución para el presente servicio será de un máximo de **(90) noventa días calendario**, contabilizados a partir del día siguiente de suscrito el acta de inicio, previa suscripción del contrato.

10. RESPONSABLE DE LAS COORDINACIONES

El personal responsable para las coordinaciones respectivas será designado por la Oficina de Control Patrimonial del Ministerio de Relaciones Exteriores.

11. CONFORMIDAD

Para la emisión de cada conformidad, el Contratista deberá remitir, a la Oficina de Control Patrimonial, el documento correspondiente de acuerdo con lo señalado en el **numeral 7** de los presentes términos de referencia.

Se emitirán 04 conformidades:

- **Conformidad 01** - por el entregable de un (1) Informe técnico de avance 1
- **Conformidad 02** - por el entregable de un (1) Informe Técnico de avance 2
- **Conformidad 03** - por el entregable de un (1) Informe Técnico de avance 3
- **Conformidad 04** - por el entregable de un (1) Informe Técnico Final.

Dichas conformidades serán otorgadas por la Oficina Control Patrimonial, previo visto bueno del especialista en bienes culturales.



PERÚ

Ministerio de
Relaciones Exteriores

12. FORMA DE PAGO

El pago se realizará en cuatro (4) armadas, de acuerdo con los entregables especificados en el numeral 7 de los presentes términos de referencia, previa conformidad emitida por la oficina de Control patrimonial del Ministerio de Relaciones Exteriores, previo visto del especialista en bienes culturales.

- **Primera armada:** Corresponderá al pago del 30% del monto contractual a la entrega del Informe técnico de avance 1.
- **Segunda armada:** Corresponderá al pago del 25% del monto contractual a la entrega del Informe técnico de avance 2.
- **Tercera armada:** Corresponderá al pago del 20% del monto contractual a la entrega del Informe técnico de avance 3.
- **Cuarta armada:** Corresponderá al pago del 25% del monto contractual a la entrega del Informe Final del servicio.

Los pagos se realizarán previa emisión de la conformidad por parte de la Oficina de Control Patrimonial del Ministerio de Relaciones Exteriores, previo visto bueno de especialista en bienes culturales, de acuerdo con el Artículo 168° del Reglamento del TUO de la ley 30225.

El pago se efectuará en moneda nacional y a la presentación del comprobante de pago por parte del Contratista, mediante el respectivo abono en la cuenta bancaria, dentro de los diez (10) días calendario de encontrarse completo el expediente de pago, sea a través del Banco de la Nación o de cualquier otra institución bancaria del Sistema Financiero Nacional, para cuyo efecto El Contratista comunicará su Código de Cuenta Interbancario (CCI).

13. PENALIDAD

En caso de retraso injustificado del Contratista en la ejecución del servicio objeto del Contrato, el Ministerio de Relaciones Exteriores aplicará una penalidad por mora por cada día de retraso, de conformidad con lo dispuesto en el Artículo 162° del Reglamento de la Ley de Contrataciones del Estado, Ley N° 30225.

14. OTRAS PENALIDADES

Adicionalmente, al amparo del Artículo 163° del Reglamento del TUO de la ley 30225, se establecen otras penalidades en la siguiente tabla:

N°	TABLA DE OTRAS PENALIDADES	OTRA PENALIDAD	PROCEDIMIENTO
1	El Contratista reemplace al personal clave sin contar con la autorización y aprobación previa de la entidad	10% de una (01) UIT por cada día de ausencia	Según informe del responsable de las coordinaciones
4	Por los daños o perjuicios ocasionados en las piezas de madera	5% de una (01) UIT por cada pieza de madera afectada (la penalidad se aplicará por ocurrencia)	
5	Por el uso de consolidante de resina vinílica movilit (acetato polivinilo) en piezas de madera	5% de una (01) UIT por cada pieza de madera afectada (la penalidad se aplicará por ocurrencia)	

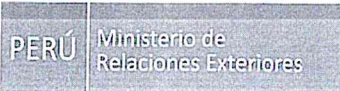

32

6	No cumple con la presentación del Plan de Trabajo	0.5% de la UIT por incumplimiento por cada día de retraso en la presentación en el plazo establecido	designado por el área usuaria
---	---	--	-------------------------------

15. CONSIDERACIONES ESPECIFICAS

a. REQUERIMIENTOS TÉCNICOS MINIMOS

- Los trabajos solicitados se deben realizar utilizando materiales y/o equipos que no causen daño a los componentes arquitectónicos del inmueble, en caso se produjese algún inconveniente el contratista deberá reparar el daño sin que ello signifique mayor costo para la entidad.
- En caso sea necesario, se deberá cercar el área donde se llevará a cabo el mantenimiento y conservación de los artesonados, puertas, ventanas, ornamentos y balaustradas de madera del Palacio de Torre Tagle, a fin de impedir el pase del personal utilizando cinta señalizadora, con elementos verticales que lo sostengan.

b. VISITA TÉCNICA GUIADA

De manera opcional, los Proveedores pueden realizar una visita técnica guiada a las instalaciones en la cual se efectuará el servicio, ello a fin de verificar los alcances y condiciones de los trabajos a realizar y su correcta ejecución. Dicha visita opcional podrá realizarse durante la etapa de indagación de Mercado o durante el procedimiento de selección, hasta antes de la presentación de ofertas. Asimismo, se precisa que, una vez adjudicado el servicio, no habrá lugar a desconocimiento de las obligaciones y condiciones de las actividades a realizar.

c. RESPONSABILIDAD POR OBSERVACIONES

De existir observaciones al Informe Final, por parte del Ministerio de Cultura, el Contratista será responsable de su levantamiento en coordinación con el Área usuaria del servicio.

d. RESPONSABILIDAD POR VICIOS OCULTOS

El Contratista tendrá responsabilidad por vicios ocultos por un plazo máximo de dos (2) años, contado a partir del día siguiente de la fecha de la conformidad del servicio otorgado.



PERÚ

Ministerio de
Relaciones Exteriores

REQUISITOS DE CALIFICACIÓN

B	CAPACIDAD TÉCNICA Y PROFESIONAL
B.1	EQUIPAMIENTO ESTRATÉGICO
	<p><u>Requisitos:</u></p> <p>Ocho (08) Cuerpos de Andamios de estándar normativos Dos (02) Equipos de Decapado. Dos (02) Equipos Compresora para Aplicación de Acabados Una (01) Cámara profesional de 24 megapíxeles. Una (01) Laptop</p> <p><u>Acreditación:</u></p> <p>Copia de documentos que sustenten la propiedad, la posesión, el compromiso de compra venta o alquiler u otro documento que acredite la disponibilidad del equipamiento estratégico requerido.</p> <p>Importante</p> <p><i>En el caso que el postor sea un consorcio los documentos de acreditación de este requisito pueden estar a nombre del consorcio o de uno de sus integrantes.</i></p>
B.2	CALIFICACIONES DEL PERSONAL CLAVE
B.2.1	FORMACIÓN ACADÉMICA
	<p><u>COORDINADOR DEL SERVICIO</u></p> <p><u>Requisitos:</u></p> <p>Título profesional en Arquitectura o ingeniería Civil</p> <p><u>ASISTENTE TECNICO DEL SERVICIO</u></p> <p><u>Requisitos:</u></p> <p>Título técnico en Conservación y restauración de bienes culturales.</p> <p><u>Acreditación:</u></p> <p>El TITULO PROFESIONAL o título técnico, será verificado por el órgano encargado de las contrataciones o comité de selección, según corresponda, en el Registro Nacional de Grados Académicos y Títulos Profesionales en el portal web de la Superintendencia Nacional de Educación Superior Universitaria - SUNEDU a través del siguiente link: https://enlinea.sunedu.gob.pe/ o en el Registro Nacional de Certificados, Grados y Títulos a cargo del Ministerio de Educación a través del siguiente link : http://www.titulosinstitutos.pe/, según corresponda.</p> <p>En caso EL TITULO PROFESIONAL o título técnico no se encuentre inscrito en el referido registro, el postor debe presentar la copia del diploma respectivo a fin de acreditar la formación académica requerida.</p>
B.2.2	CAPACITACIÓN
	<p><u>COORDINADOR DEL SERVICIO</u></p> <p><u>Requisitos:</u></p> <p>24 horas lectivas de Capacitación en Conservación o Restauración o Rehabilitación de (i) BIENES inmueble patrimoniales, o (ii) bienes culturales, o (iii) patrimonios culturales, o (iv) monumentos histórico-inmuebles del personal clave requerido como coordinador.</p>



PERÚ

Ministerio de
Relaciones Exteriores

31

	<p>ASISTENTE TECNICO DEL SERVICIO</p> <p>24 horas lectivas de Capacitación en Conservación o Restauración o Rehabilitación de (i) BIENES inmueble patrimoniales, o (ii) bienes culturales, o (iii) patrimonios culturales, o (iv) monumentos histórico-inmuebles del personal clave requerido como asistente técnico.</p> <p>Se acreditará con copia simple de constancias, certificados, u otros documentos, según corresponda.</p> <p>Importante</p> <p><i>Se podrá acreditar la capacitación mediante certificados de estudios de postgrado, considerando que cada crédito del curso que acredita la capacitación equivale a dieciséis horas lectivas, según la normativa de la materia.</i></p>
B.3	<p>EXPERIENCIA DEL PERSONAL CLAVE</p> <p><u>COORDINADOR DEL SERVICIO</u></p> <p>Tres (3) años de experiencia como residente o inspector o supervisor o jefe de obra o encargado o responsable del servicio, en la ejecución de Servicios de Restauración o Rehabilitación o Conservación o Mantenimiento o Reconstrucción o Fortalecimiento de inmuebles denominados patrimonio Histórico.</p> <p><u>ASISTENTE TECNICO DEL SERVICIO</u></p> <p>Dos (2) años de experiencia como técnico especialista en restauración o conservación o remodelación o conservación o mantenimiento, en la ejecución de Servicios de Restauración o Rehabilitación o Conservación o Mantenimiento o Reconstrucción o Fortalecimiento de inmuebles denominados patrimonio Histórico.</p> <p><u>De presentarse experiencia ejecutada paralelamente (traslape), para el cómputo del tiempo de dicha experiencia sólo se considerará una vez el periodo traslapado.</u></p>
	<p>Importante</p> <ul style="list-style-type: none">• Los documentos que acreditan la experiencia deben incluir los nombres y apellidos del personal clave, el cargo desempeñado, el plazo de la prestación indicando el día, mes y año de inicio y culminación, el nombre de la Entidad u organización que emite el documento, la fecha de emisión y nombres y apellidos de quien suscribe el documento• En caso los documentos para acreditar la experiencia establezcan el plazo de la experiencia adquirida por el personal clave en meses sin especificar los días se debe considerar el mes completo.• Se considerará aquella experiencia que no tenga una antigüedad mayor a veinticinco (25) años anteriores a la fecha de la presentación de ofertas.• Al calificar la experiencia del personal, se debe valorar de manera integral los documentos presentados por el postor para acreditar dicha experiencia. En tal sentido, aun cuando en los documentos presentados la denominación del cargo o puesto no coincida literalmente con aquella prevista en las bases, se deberá validar la experiencia si las actividades que realizó el personal corresponden con la función propia del cargo o puesto requerido en las bases.
C	<p>EXPERIENCIA DEL POSTOR EN LA ESPECIALIDAD</p> <p><u>Requisitos:</u></p> <p>El postor debe acreditar un monto facturado acumulado equivalente a S/ 500,000.00 (quinientos mil con 00/100 soles), por la contratación de servicios iguales o similares al objeto de la convocatoria, durante</p>



PERÚ

Ministerio de
Relaciones Exteriores

los ocho (8) años anteriores a la fecha de la presentación de ofertas que se computarán desde la fecha de la conformidad o emisión del comprobante de pago, según corresponda.

En el caso de postores que declaren en el Anexo N° 1 tener la condición de micro y pequeña empresa, se acredita una experiencia de S/ 105,000.00 (Ciento cinco mil con 00/100 soles) por la venta de servicios iguales o similares al objeto de la convocatoria, durante los ocho (8) años anteriores a la fecha de la presentación de ofertas que se computarán desde la fecha de la conformidad o emisión del comprobante de pago, según corresponda. En el caso de consorcios, todos los integrantes deben contar con la condición de micro y pequeña empresa

Se consideran servicios similares a los siguientes: servicios de restauración y/o rehabilitación y/o conservación y/o mantenimiento y/o reconstrucción y/o fortalecimiento, de inmuebles denominados patrimonio histórico, declarado por el estado peruano.

Acreditación:

La experiencia del postor en la especialidad se acreditará con copia simple de (i) contratos u órdenes de servicios, y su respectiva conformidad o constancia de prestación; o (ii) comprobantes de pago cuya cancelación se acredite documental y fehacientemente, con voucher de depósito, nota de abono, reporte de estado de cuenta, cualquier otro documento emitido por Entidad del sistema financiero que acredite el abono o mediante cancelación en el mismo comprobante de pago, correspondientes a un máximo de veinte (20) contrataciones.

En caso los postores presenten varios comprobantes de pago para acreditar una sola contratación, se debe acreditar que corresponden a dicha contratación; de lo contrario, se asumirá que los comprobantes acreditan contrataciones independientes, en cuyo caso solo se considerará, para la evaluación, las veinte (20) primeras contrataciones indicadas en el Anexo referido a la Experiencia del Postor en la Especialidad

En el caso de servicios de ejecución periódica o continuada, solo se considera como experiencia la parte del contrato que haya sido ejecutada durante los tres (3) años anteriores a la fecha de presentación de ofertas, debiendo adjuntarse copia de las conformidades correspondientes a tal parte o los respectivos comprobantes de pago cancelados.

En los casos que se acredite experiencia adquirida en consorcio, debe presentarse la promesa de consorcio o el contrato de consorcio del cual se desprenda fehacientemente el porcentaje de las obligaciones que se asumió en el contrato presentado; de lo contrario, no se computará la experiencia proveniente de dicho contrato.

Asimismo, cuando se presenten contratos derivados de procesos de selección convocados antes del 20.09.2012, la calificación se ceñirá al método descrito en la Directiva "Participación de Proveedores en Consorcio en las Contrataciones del Estado", debiendo presumirse que el porcentaje de las obligaciones equivale al porcentaje de participación de la promesa de consorcio o del contrato de consorcio. En caso de que en dichos documentos no se consigne el porcentaje de participación se presumirá que las obligaciones se ejecutaron en partes iguales.

Si el titular de la experiencia no es el postor, consignar si dicha experiencia corresponde a la matriz en caso de que el postor sea sucursal, o fue transmitida por reorganización societaria, debiendo acompañar la documentación sustentatoria correspondiente.

Si el postor acredita experiencia de otra persona jurídica como consecuencia de una reorganización societaria, debe presentar adicionalmente el Anexo N° 9, consignado en las Bases del Proceso.

Cuando en los contratos, órdenes de servicios o comprobantes de pago el monto facturado se encuentre expresado en moneda extranjera, debe indicarse el tipo de cambio venta publicado por la Superintendencia de Banca, Seguros y AFP correspondiente a la fecha de suscripción del contrato, de emisión de la orden de servicios o de cancelación del comprobante de pago, según corresponda.

Sin perjuicio de lo anterior, los postores deben llenar y presentar el Anexo referido a la Experiencia del Postor en la Especialidad

Importante



PERÚ

Ministerio de
Relaciones Exteriores

32

- Al calificar la experiencia del postor, se debe valorar de manera integral los documentos presentados por el postor para acreditar dicha experiencia. En tal sentido, aun cuando en los documentos presentados la denominación del objeto contractual no coincida literalmente con el previsto en las bases, se deberá validar la experiencia si las actividades que ejecutó el postor corresponden a la experiencia requerida.
- En el caso de consorcios, solo se considera la experiencia de aquellos integrantes que se hayan comprometido, según la promesa de consorcio, a ejecutar el objeto materia de la convocatoria, conforme a la Directiva "Participación de Proveedores en Consorcio en las Contrataciones del Estado".

[Firma manuscrita]



[Firma manuscrita]



PERÚ

Ministerio de
Relaciones Exteriores

ANEXO 1. FOTOS

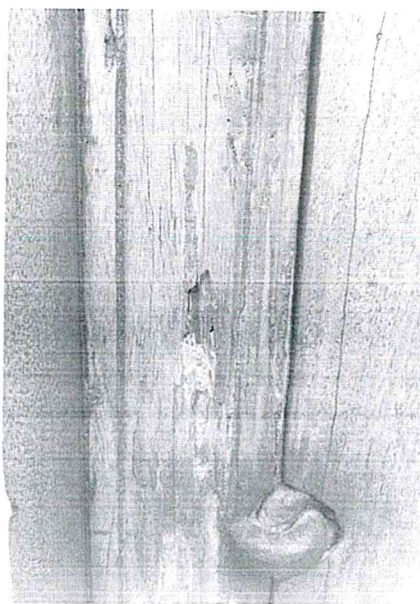
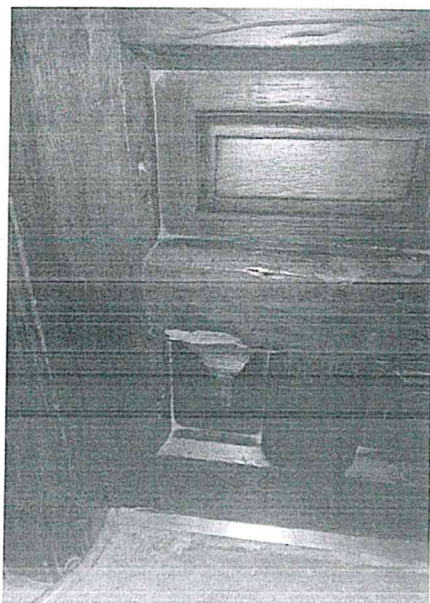

CARPINTERIA ATACADA POR INSECTOS XILOFAGOS

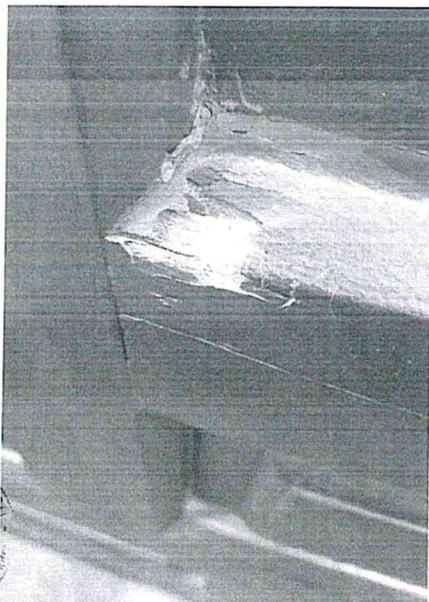

CARPINTERIA ATACADA POR INSECTOS XILOFAGOS



PERÚ

Ministerio de
Relaciones Exteriores

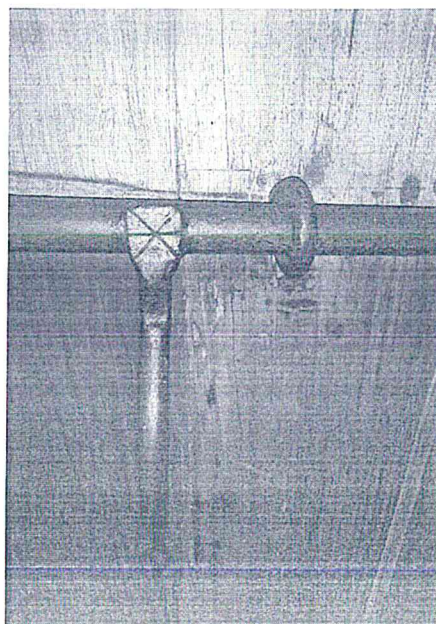
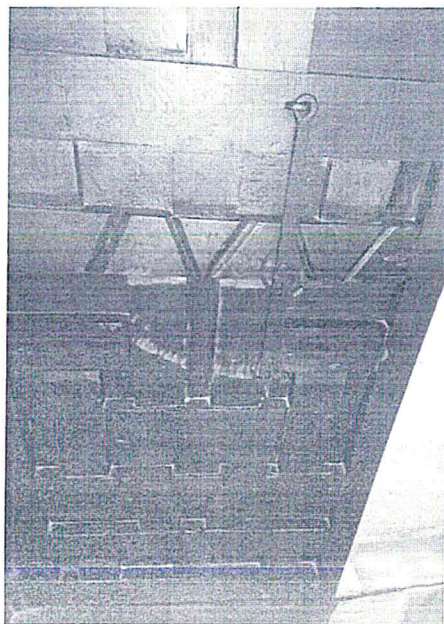

ELEMENTOS METALICOS ORIGINALES A CONSERVAR Y RESTAURAR

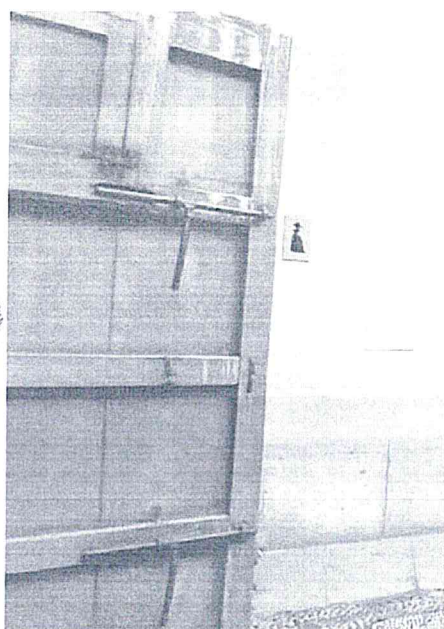

ELEMENTOS METALICOS ORIGINALES A CONSERVAR Y RESTAURAR



PERÚ

Ministerio de
Relaciones Exteriores

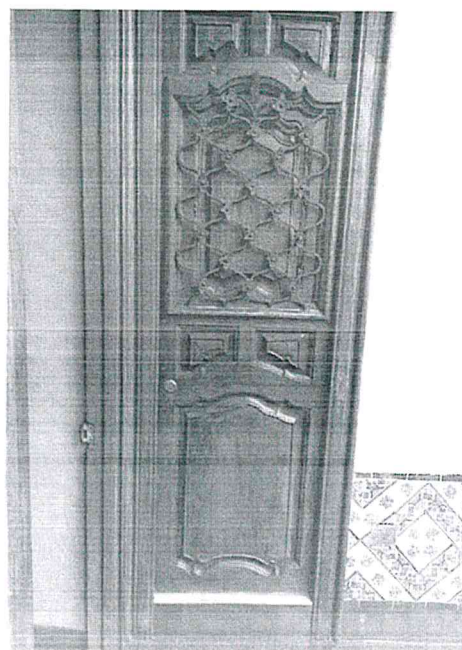
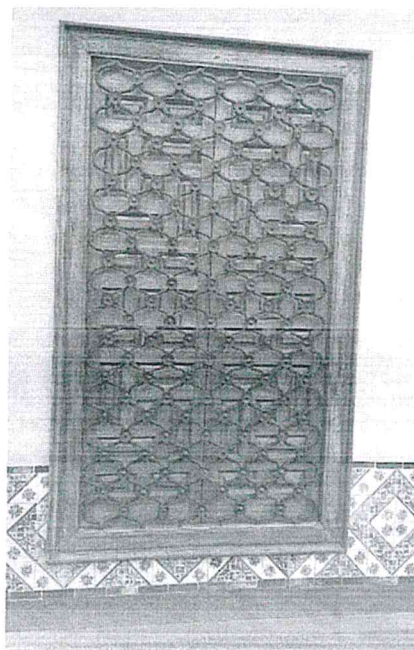

ELEMENTOS METALICOS ORIGINALES A CONSERVAR Y RESTAURAR



ELEMENTOS DAÑADOS POR IMPACTOS



PERÚ

Ministerio de
Relaciones Exteriores

76

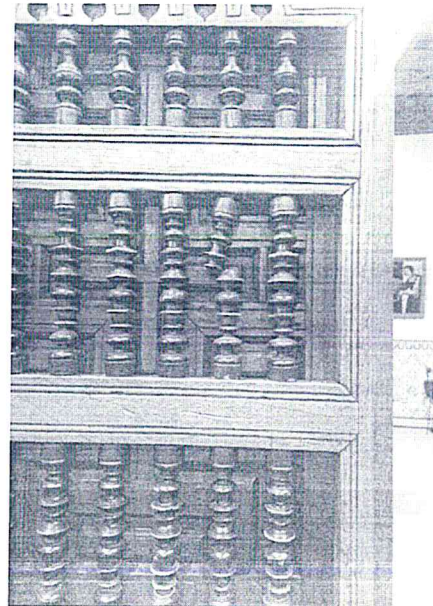
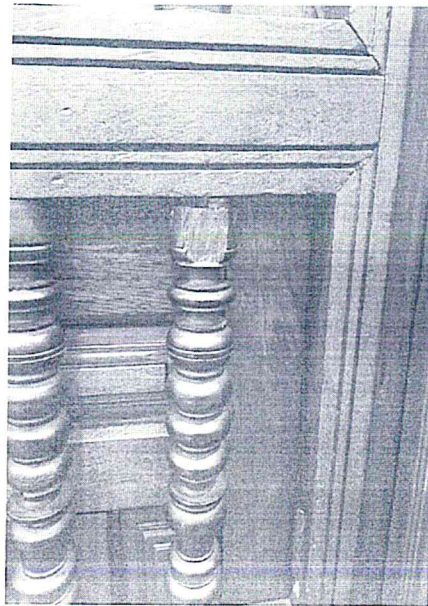

ELEMENTOS DAÑADOS POR IMPACTOS

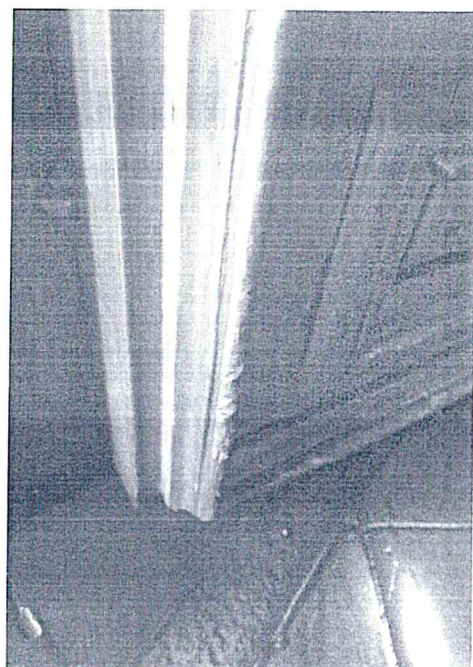
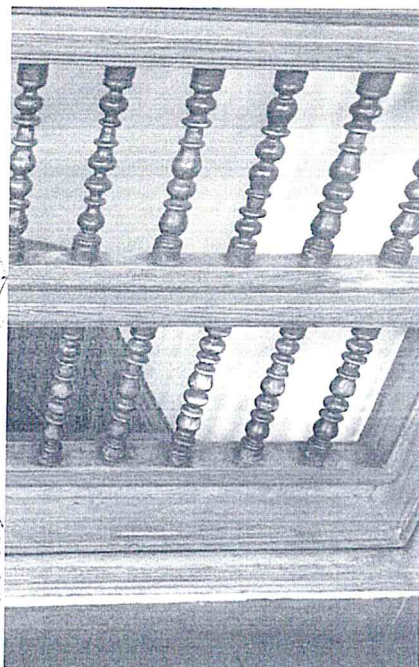

ELEMENTOS DAÑADOS RASPADURAS



PERÚ

Ministerio de
Relaciones Exteriores

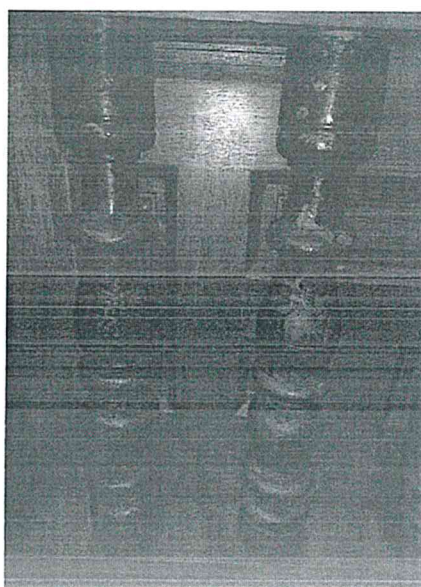
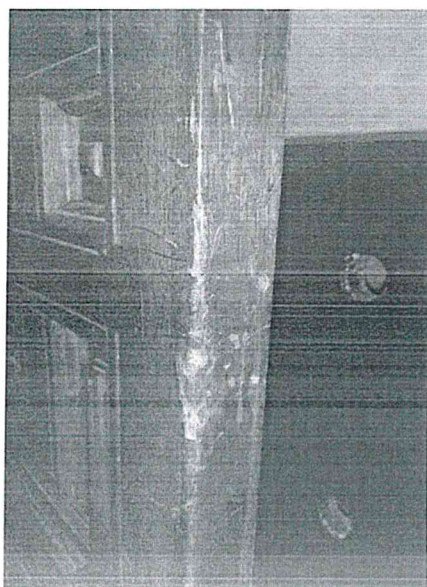

ELEMENTOS DAÑADOS RASPADURAS



ELEMENTOS DAÑADOS RASPADURAS



PERÚ

Ministerio de
Relaciones Exteriores

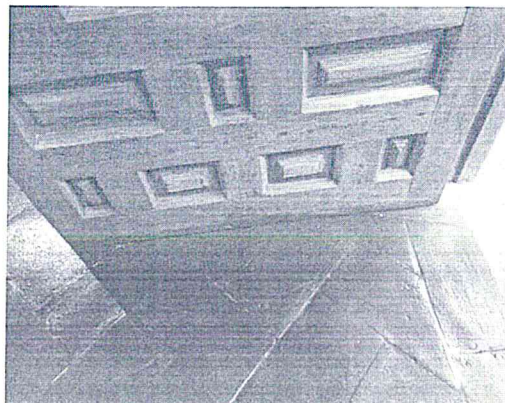

MANCHAS POR DEFECTO DE MANTENIMIENTO

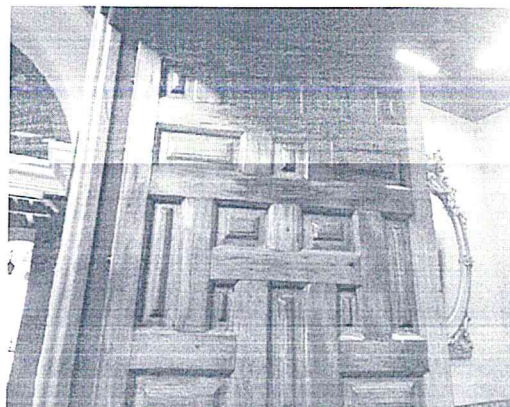

PERDIDA DE ACABADO Y VETEADO



PERDIDA DE ACABADO Y VETEADO

[Firma manuscrita]

[Firma manuscrita]
[Sello circular]

[Firma manuscrita]
[Sello circular]



PERÚ

Ministerio de
Relaciones Exteriores

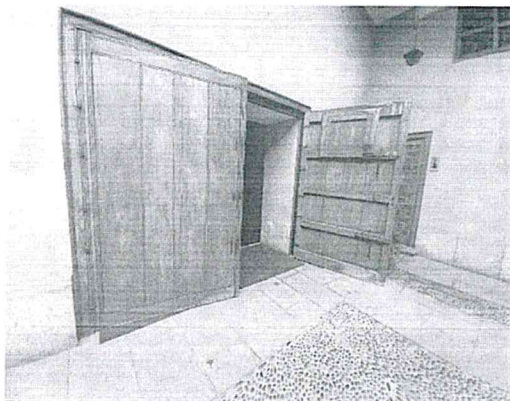

PERDIDA DE ACABADO Y VETEADO

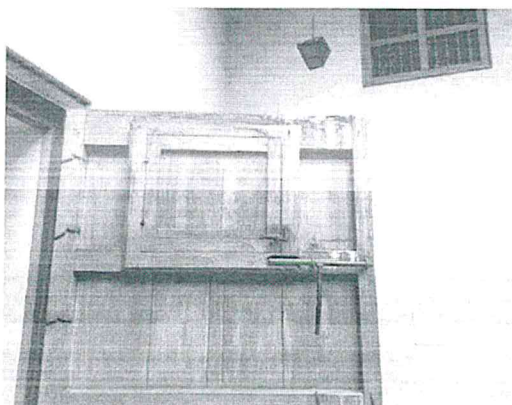

PERDIDA DE ACABADO Y VETEADO

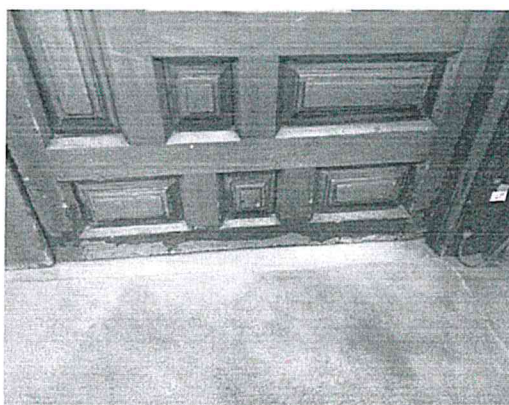

PERDIDA DE ACABADO, VETEADO Y MANCHAS DE LIMPIEZA



PERÚ

Ministerio de
Relaciones Exteriores

74

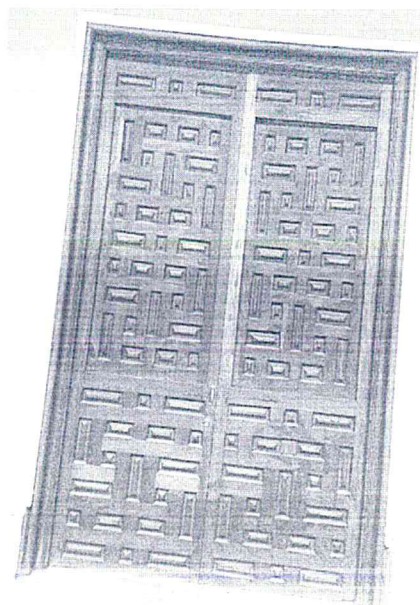
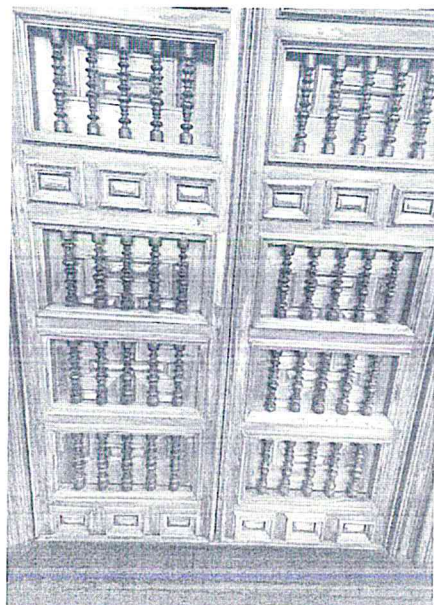

PERDIDA DE ACABADO Y VETEADO

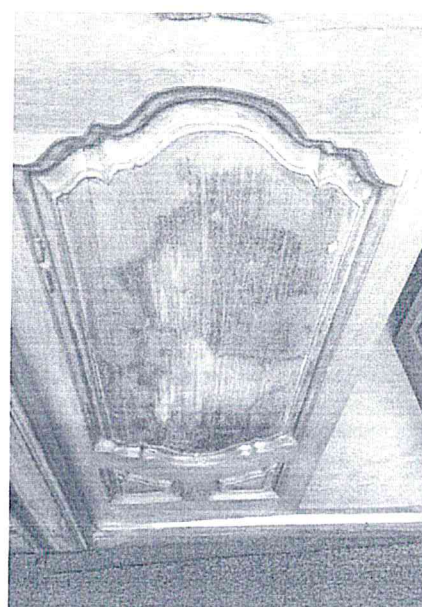
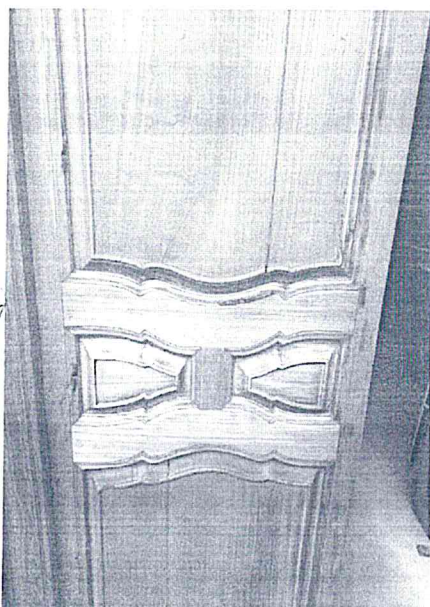

PERDIDA DE ACABADO Y VETEADO

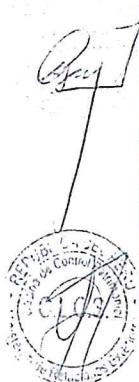

X



PERÚ

Ministerio de
Relaciones Exteriores

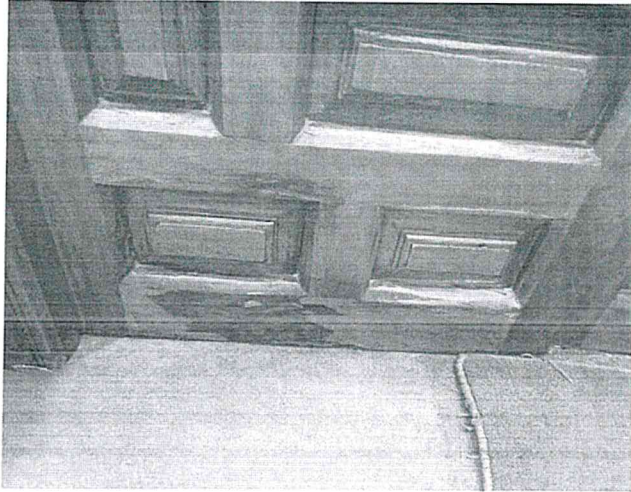

PERDIDA DE ACABADO, VETEADO Y MANCHAS DE LIMPIEZA



PERDIDA DE ACABADO Y VETEADO

[Handwritten signature]

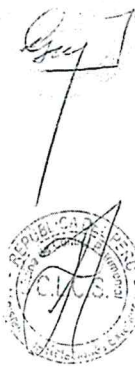



PERÚ

Ministerio de
Relaciones Exteriores

25

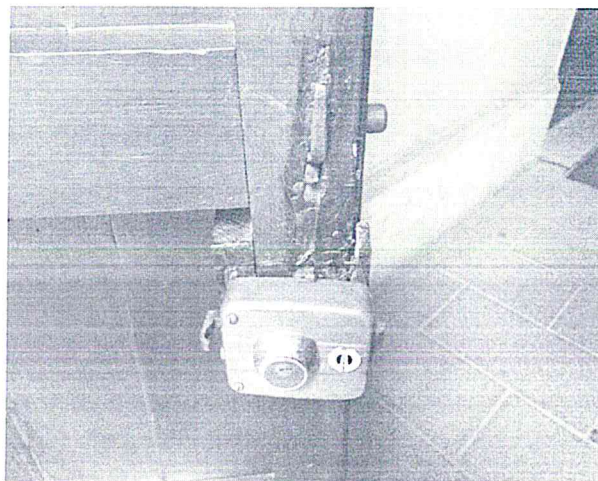

RETIRO Y REEMPLAZO DE CERRAJERIA MODERNA POR OTRA MAS COMPATIBLE

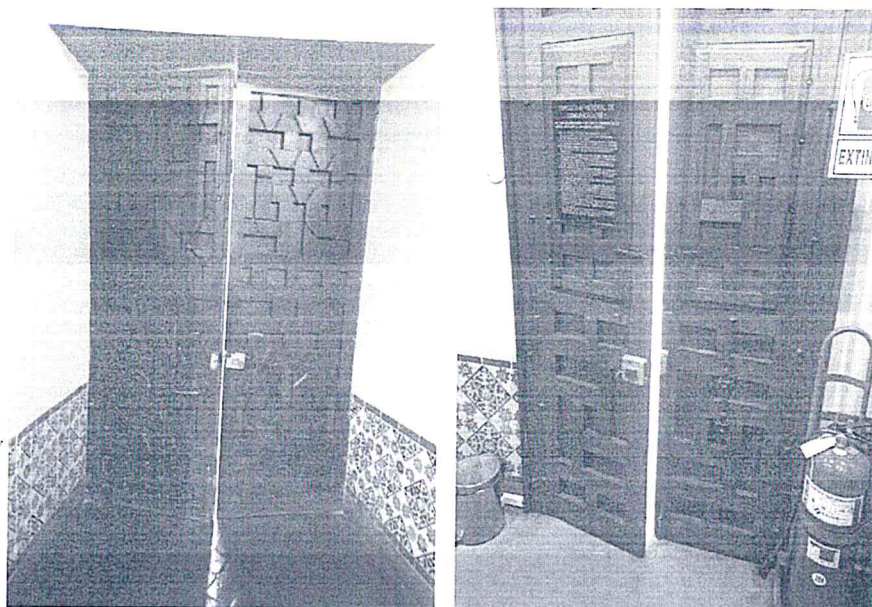

RETIRO Y REEMPLAZO DE CERRAJERIA MODERNA POR OTRA MAS COMPATIBLE



PLANTA DEL 1º PISO

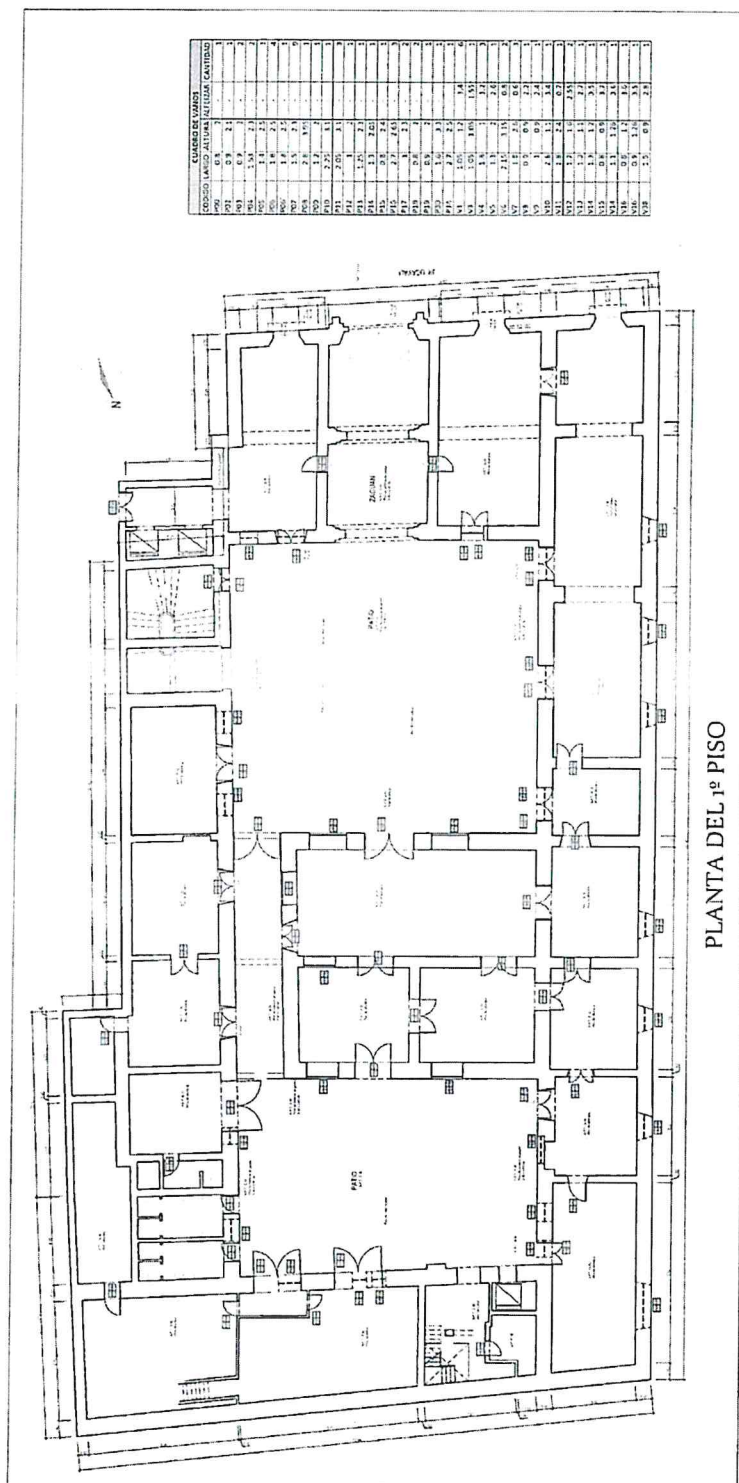

ANEXO 2. PLANOS



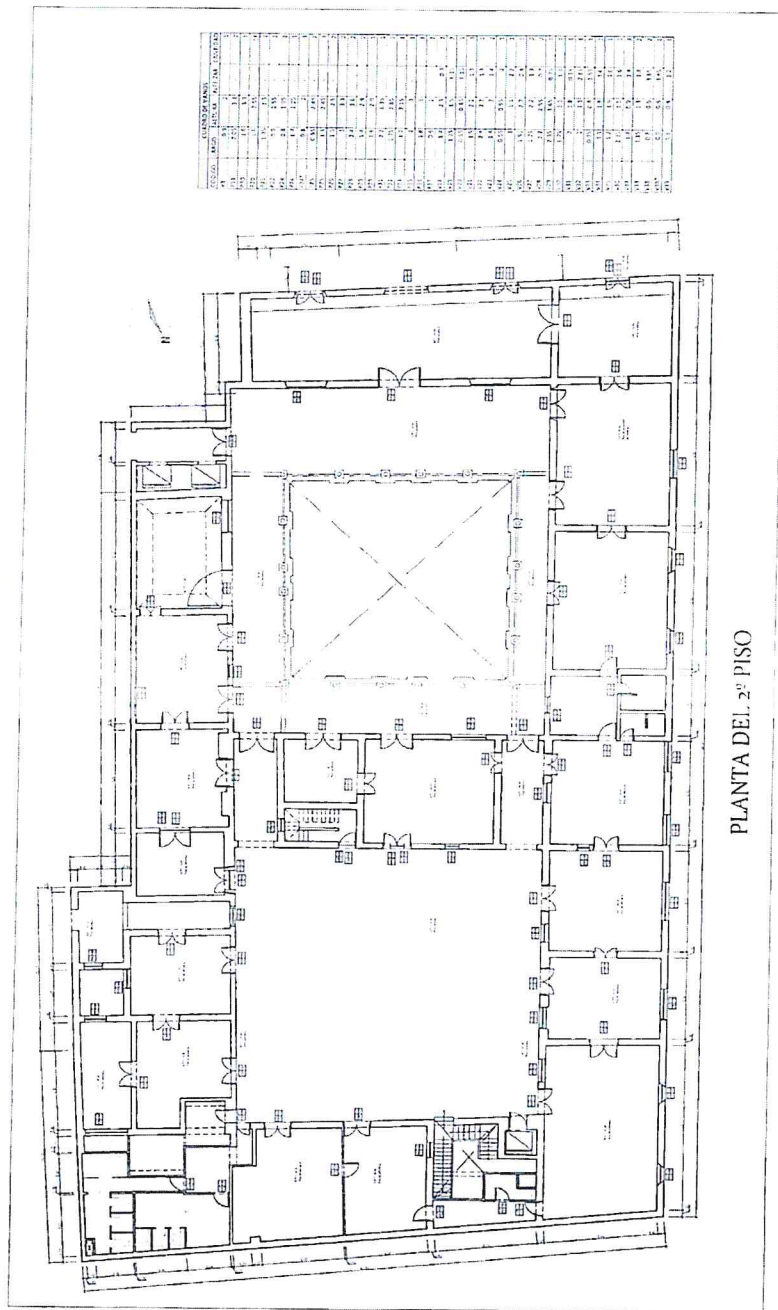

PLANTA DEL 2.º PISO

Para determinar que los postores cuentan con las capacidades necesarias para ejecutar el contrato, el órgano encargado de las contrataciones o el comité de selección, según corresponda, incorpora los requisitos de calificación previstos por el área usuaria en el requerimiento, no pudiendo incluirse requisitos adicionales, ni distintos a los siguientes:

3.2. REQUISITOS DE CALIFICACIÓN



PERÚ

Ministerio de
Relaciones Exteriores

REQUISITOS DE CALIFICACIÓN

B	CAPACIDAD TÉCNICA Y PROFESIONAL
B.1	EQUIPAMIENTO ESTRATÉGICO
	<p><u>Requisitos:</u></p> <p>Ocho (08) Cuerpos de Andamios de estándar normativos Dos (02) Equipos de Decapado. Dos (02) Equipos Compresora para Aplicación de Acabados Una (01) Cámara profesional de 24 megapíxeles. Una (01) Laptop</p> <p><u>Acreditación:</u></p> <p>Copia de documentos que sustenten la propiedad, la posesión, el compromiso de compra venta o alquiler u otro documento que acredite la disponibilidad del equipamiento estratégico requerido.</p> <p>Importante</p> <p><i>En el caso que el postor sea un consorcio los documentos de acreditación de este requisito pueden estar a nombre del consorcio o de uno de sus integrantes.</i></p>
B.2	CALIFICACIONES DEL PERSONAL CLAVE
B.2.1	FORMACIÓN ACADÉMICA
	<p><u>COORDINADOR DEL SERVICIO</u></p> <p><u>Requisitos:</u></p> <p>Título profesional en Arquitectura o ingeniería Civil</p> <p><u>ASISTENTE TECNICO DEL SERVICIO</u></p> <p><u>Requisitos:</u></p> <p>Título técnico en Conservación y restauración de bienes culturales.</p> <p><u>Acreditación:</u></p> <p>El TITULO PROFESIONAL o título técnico, será verificado por el órgano encargado de las contrataciones o comité de selección, según corresponda, en el Registro Nacional de Grados Académicos y Títulos Profesionales en el portal web de la Superintendencia Nacional de Educación Superior Universitaria - SUNEDU a través del siguiente link: https://enlinea.sunedu.gob.pe/ o en el Registro Nacional de Certificados, Grados y Títulos a cargo del Ministerio de Educación a través del siguiente link : http://www.titulosinstitutos.pe/, según corresponda.</p> <p>En caso EL TITULO PROFESIONAL o título técnico no se encuentre inscrito en el referido registro, el postor debe presentar la copia del diploma respectivo a fin de acreditar la formación académica requerida.</p>
B.2.2	CAPACITACIÓN
	<p><u>COORDINADOR DEL SERVICIO</u></p> <p><u>Requisitos:</u></p> <p>24 horas lectivas de Capacitación en Conservación o Restauración o Rehabilitación de (i) BIENES inmuebles patrimoniales, o (ii) bienes culturales, o (iii) patrimonios culturales, o (iv) monumentos histórico-inmuebles del personal clave requerido como coordinador.</p>



PERÚ

Ministerio de
Relaciones Exteriores

31

	<p>ASISTENTE TECNICO DEL SERVICIO</p> <p>24 horas lectivas de Capacitación en Conservación o Restauración o Rehabilitación de (i) BIENES inmueble patrimoniales, o (ii) bienes culturales, o (iii) patrimonios culturales, o (iv) monumentos histórico-inmuebles del personal clave requerido como asistente técnico.</p> <p>Se acreditará con copia simple de constancias, certificados, u otros documentos, según corresponda.</p> <p>Importante</p> <p><i>Se podrá acreditar la capacitación mediante certificados de estudios de postgrado, considerando que cada crédito del curso que acredita la capacitación equivale a dieciséis horas lectivas, según la normativa de la materia.</i></p>
B.3	<p>EXPERIENCIA DEL PERSONAL CLAVE</p> <p><u>COORDINADOR DEL SERVICIO</u></p> <p>Tres (3) años de experiencia como residente o inspector o supervisor o jefe de obra o encargado o responsable del servicio, en la ejecución de Servicios de Restauración o Rehabilitación o Conservación o Mantenimiento o Reconstrucción o Fortalecimiento de inmuebles denominados patrimonio Histórico.</p> <p><u>ASISTENTE TECNICO DEL SERVICIO</u></p> <p>Dos (2) años de experiencia como técnico especialista en restauración o conservación o remodelación o conservación o mantenimiento, en la ejecución de Servicios de Restauración o Rehabilitación o Conservación o Mantenimiento o Reconstrucción o Fortalecimiento de inmuebles denominados patrimonio Histórico.</p> <p><u>De presentarse experiencia ejecutada paralelamente (trasape), para el cómputo del tiempo de dicha experiencia sólo se considerará una vez el periodo traslapado.</u></p>
	<p>Importante</p> <ul style="list-style-type: none">Los documentos que acreditan la experiencia deben incluir los nombres y apellidos del personal clave, el cargo desempeñado, el plazo de la prestación indicando el día, mes y año de inicio y culminación, el nombre de la Entidad u organización que emite el documento, la fecha de emisión y nombres y apellidos de quien suscribe el documentoEn caso los documentos para acreditar la experiencia establezcan el plazo de la experiencia adquirida por el personal clave en meses sin especificar los días se debe considerar el mes completo.Se considerará aquella experiencia que no tenga una antigüedad mayor a veinticinco (25) años anteriores a la fecha de la presentación de ofertas.Al calificar la experiencia del personal, se debe valorar de manera integral los documentos presentados por el postor para acreditar dicha experiencia. En tal sentido, aun cuando en los documentos presentados la denominación del cargo o puesto no coincida literalmente con aquella prevista en las bases, se deberá validar la experiencia si las actividades que realizó el personal corresponden con la función propia del cargo o puesto requerido en las bases.
C	<p>EXPERIENCIA DEL POSTOR EN LA ESPECIALIDAD</p> <p><u>Requisitos:</u></p> <p>El postor debe acreditar un monto facturado acumulado equivalente a S/ 500,000.00 (quinientos mil con 00/100 soles), por la contratación de servicios iguales o similares al objeto de la convocatoria, durante</p>



PERÚ

Ministerio de
Relaciones Exteriores

los ocho (8) años anteriores a la fecha de la presentación de ofertas que se computarán desde la fecha de la conformidad o emisión del comprobante de pago, según corresponda.

En el caso de postores que declaren en el Anexo N° 1 tener la condición de micro y pequeña empresa, se acredita una experiencia de S/ 105,000.00 (Ciento cinco mil con 00/100 soles) por la venta de servicios iguales o similares al objeto de la convocatoria, durante los ocho (8) años anteriores a la fecha de la presentación de ofertas que se computarán desde la fecha de la conformidad o emisión del comprobante de pago, según corresponda. En el caso de consorcios, todos los integrantes deben contar con la condición de micro y pequeña empresa

Se consideran servicios similares a los siguientes: servicios de restauración y/o rehabilitación y/o conservación y/o mantenimiento y/o reconstrucción y/o fortalecimiento, de inmuebles denominados patrimonio histórico, declarado por el estado peruano.

Acreditación:

La experiencia del postor en la especialidad se acreditará con copia simple de (i) contratos u órdenes de servicios, y su respectiva conformidad o constancia de prestación; o (ii) comprobantes de pago cuya cancelación se acredite documental y fehacientemente, con voucher de depósito, nota de abono, reporte de estado de cuenta, cualquier otro documento emitido por Entidad del sistema financiero que acredite el abono o mediante cancelación en el mismo comprobante de pago, correspondientes a un máximo de veinte (20) contrataciones.

En caso los postores presenten varios comprobantes de pago para acreditar una sola contratación, se debe acreditar que corresponden a dicha contratación; de lo contrario, se asumirá que los comprobantes acreditan contrataciones independientes, en cuyo caso solo se considerará, para la evaluación, las veinte (20) primeras contrataciones indicadas en el Anexo referido a la Experiencia del Postor en la Especialidad

En el caso de servicios de ejecución periódica o continuada, solo se considera como experiencia la parte del contrato que haya sido ejecutada durante los tres (3) años anteriores a la fecha de presentación de ofertas, debiendo adjuntarse copia de las conformidades correspondientes a tal parte o los respectivos comprobantes de pago cancelados.

En los casos que se acredite experiencia adquirida en consorcio, debe presentarse la promesa de consorcio o el contrato de consorcio del cual se desprenda fehacientemente el porcentaje de las obligaciones que se asumió en el contrato presentado; de lo contrario, no se computará la experiencia proveniente de dicho contrato.

Asimismo, cuando se presenten contratos derivados de procesos de selección convocados antes del 20.09.2012, la calificación se ceñirá al método descrito en la Directiva "Participación de Proveedores en Consorcio en las Contrataciones del Estado", debiendo presumirse que el porcentaje de las obligaciones equivale al porcentaje de participación de la promesa de consorcio o del contrato de consorcio. En caso de que en dichos documentos no se consigne el porcentaje de participación se presumirá que las obligaciones se ejecutaron en partes iguales.

Si el titular de la experiencia no es el postor, consignar si dicha experiencia corresponde a la matriz en caso de que el postor sea sucursal, o fue transmitida por reorganización societaria, debiendo acompañar la documentación sustentatoria correspondiente.

Si el postor acredita experiencia de otra persona jurídica como consecuencia de una reorganización societaria, debe presentar adicionalmente el **Anexo N° 9**, consignado en las Bases del Proceso.

Cuando en los contratos, órdenes de servicios o comprobantes de pago el monto facturado se encuentre expresado en moneda extranjera, debe indicarse el tipo de cambio venta publicado por la Superintendencia de Banca, Seguros y AFP correspondiente a la fecha de suscripción del contrato, de emisión de la orden de servicios o de cancelación del comprobante de pago, según corresponda.

Sin perjuicio de lo anterior, los postores deben llenar y presentar el **Anexo** referido a la Experiencia del Postor en la Especialidad

Importante



PERÚ

Ministerio de
Relaciones Exteriores

52

- Al calificar la experiencia del postor, se debe valorar de manera integral los documentos presentados por el postor para acreditar dicha experiencia. En tal sentido, aun cuando en los documentos presentados la denominación del objeto contractual no coincida literalmente con el previsto en las bases, se deberá validar la experiencia si las actividades que ejecutó el postor corresponden a la experiencia requerida.
- En el caso de consorcios, solo se considera la experiencia de aquellos integrantes que se hayan comprometido, según la promesa de consorcio, a ejecutar el objeto materia de la convocatoria, conforme a la Directiva "Participación de Proveedores en Consorcio en las Contrataciones del Estado".

15

Importante

- Si como resultado de una consulta u observación corresponde precisarse o ajustarse el requerimiento, se solicita la autorización del área usuaria y se pone de conocimiento de tal hecho a la dependencia que aprobó el expediente de contratación, de conformidad con el numeral 72.3 del artículo 72 del Reglamento.
- El cumplimiento de los Términos de Referencia se realiza mediante la presentación de una declaración jurada. De ser el caso, adicionalmente la Entidad puede solicitar documentación que acredite el cumplimiento del algún componente de estos. Para dicho efecto, consignará de manera detallada los documentos que deben presentar los postores en el literal e) del numeral 2.2.1.1 de esta sección de las bases.
- Los requisitos de calificación determinan si los postores cuentan con las capacidades necesarias para ejecutar el contrato, lo que debe ser acreditado documentalmente, y no mediante declaración jurada.

CAPÍTULO IV
FACTORES DE EVALUACIÓN

La evaluación se realiza sobre la base de cien (100) puntos.

Para determinar la oferta con el mejor puntaje y el orden de prelación de las ofertas, se considera lo siguiente:

FACTOR DE EVALUACIÓN	PUNTAJE / METODOLOGÍA PARA SU ASIGNACIÓN
A. PRECIO	
<u>Evaluación:</u> Se evaluará considerando el precio ofertado por el postor. <u>Acreditación:</u> Se acreditará mediante el documento que contiene el precio de la oferta (Anexo N° 6).	La evaluación consistirá en otorgar el máximo puntaje a la oferta de precio más bajo y otorgar a las demás ofertas puntajes inversamente proporcionales a sus respectivos precios, según la siguiente fórmula: $P_i = \frac{O_m \times PMP}{O_i}$ i= Oferta P _i = Puntaje de la oferta a evaluar O _i =Precio i O _m = Precio de la oferta más baja PMP=Puntaje máximo del precio 100 puntos

Importante

Los factores de evaluación elaborados por el órgano encargado de las contrataciones o el comité de selección, según corresponda, son objetivos y guardan vinculación, razonabilidad y proporcionalidad con el objeto de la contratación. Asimismo, estos no pueden calificar con puntaje el cumplimiento de los Términos de Referencia ni los requisitos de calificación.

CAPÍTULO V PROFORMA DEL CONTRATO

Importante

Dependiendo del objeto del contrato, de resultar indispensable, puede incluirse cláusulas adicionales o la adecuación de las propuestas en el presente documento, las que en ningún caso pueden contemplar disposiciones contrarias a la normativa vigente ni a lo señalado en este capítulo.

Conste por el presente documento, la contratación del servicio de [CONSIGNAR LA DENOMINACIÓN DE LA CONVOCATORIA], que celebra de una parte [CONSIGNAR EL NOMBRE DE LA ENTIDAD], en adelante LA ENTIDAD, con RUC N° [.....], con domicilio legal en [.....], representada por [.....], identificado con DNI N° [.....], y de otra parte [.....], con RUC N° [.....], con domicilio legal en [.....], inscrita en la Ficha N° [.....] Asiento N° [.....] del Registro de Personas Jurídicas de la ciudad de [.....], debidamente representado por su Representante Legal, [.....], con DNI N° [.....], según poder inscrito en la Ficha N° [.....], Asiento N° [.....] del Registro de Personas Jurídicas de la ciudad de [.....], a quien en adelante se le denominará EL CONTRATISTA en los términos y condiciones siguientes:

CLÁUSULA PRIMERA: ANTECEDENTES

Con fecha [.....], el órgano encargado de las contrataciones o el comité de selección, según corresponda, adjudicó la buena pro de la **ADJUDICACIÓN SIMPLIFICADA N° [CONSIGNAR NOMENCLATURA DEL PROCEDIMIENTO DE SELECCIÓN]** para la contratación de [CONSIGNAR LA DENOMINACIÓN DE LA CONVOCATORIA], a [INDICAR NOMBRE DEL GANADOR DE LA BUENA PRO], cuyos detalles e importe constan en los documentos integrantes del presente contrato.

CLÁUSULA SEGUNDA: OBJETO

El presente contrato tiene por objeto [CONSIGNAR EL OBJETO DE LA CONTRATACIÓN].

CLÁUSULA TERCERA: MONTO CONTRACTUAL

El monto total del presente contrato asciende a [CONSIGNAR MONEDA Y MONTO], que incluye todos los impuestos de Ley.

Este monto comprende el costo del servicio, todos los tributos, seguros, transporte, inspecciones, pruebas y, de ser el caso, los costos laborales conforme a la legislación vigente, así como cualquier otro concepto que pueda tener incidencia sobre la ejecución del servicio materia del presente contrato.

CLÁUSULA CUARTA: DEL PAGO¹²

LA ENTIDAD se obliga a pagar la contraprestación a EL CONTRATISTA en [INDICAR MONEDA], en [INDICAR SI SE TRATA DE PAGO ÚNICO, PAGOS PARCIALES O PAGOS PERIÓDICOS], luego de la recepción formal y completa de la documentación correspondiente, según lo establecido en el artículo 171 del Reglamento de la Ley de Contrataciones del Estado.

Para tal efecto, el responsable de otorgar la conformidad de la prestación deberá hacerlo en un plazo que no excederá de los siete (7) días de producida la recepción, salvo que se requiera efectuar pruebas que permitan verificar el cumplimiento de la obligación, en cuyo caso la conformidad se emite en un plazo máximo de quince (15) días, bajo responsabilidad de dicho funcionario.

LA ENTIDAD debe efectuar el pago dentro de los diez (10) días calendario siguientes de otorgada la conformidad de los servicios, siempre que se verifiquen las condiciones establecidas en el contrato para ello, bajo responsabilidad del funcionario competente.

¹² En cada caso concreto, dependiendo de la naturaleza del contrato, podrá adicionarse la información que resulte pertinente a efectos de generar el pago.

En caso de retraso en el pago por parte de LA ENTIDAD, salvo que se deba a caso fortuito o fuerza mayor, EL CONTRATISTA tendrá derecho al pago de intereses legales conforme a lo establecido en el artículo 39 de la Ley de Contrataciones del Estado y en el artículo 171 de su Reglamento, los que se computan desde la oportunidad en que el pago debió efectuarse.

CLÁUSULA QUINTA: DEL PLAZO DE LA EJECUCIÓN DE LA PRESTACIÓN

El plazo de ejecución del presente contrato es de [.....], el mismo que se computa desde [CONSIGNAR SI ES DEL DÍA SIGUIENTE DEL PERFECCIONAMIENTO DEL CONTRATO, DESDE LA FECHA QUE SE ESTABLEZCA EN EL CONTRATO O DESDE LA FECHA EN QUE SE CUMPLAN LAS CONDICIONES PREVISTAS EN EL CONTRATO PARA EL INICIO DE LA EJECUCIÓN, DEBIENDO INDICAR LAS MISMAS EN ESTE ÚLTIMO CASO].

CLÁUSULA SEXTA: PARTES INTEGRANTES DEL CONTRATO

El presente contrato está conformado por las bases integradas, la oferta ganadora, así como los documentos derivados del procedimiento de selección que establezcan obligaciones para las partes.

CLÁUSULA SÉTIMA: GARANTÍAS

EL CONTRATISTA entregó al perfeccionamiento del contrato la respectiva garantía incondicional, solidaria, irrevocable, y de realización automática en el país al solo requerimiento, a favor de LA ENTIDAD, por los conceptos, montos y vigencias siguientes:

- De fiel cumplimiento del contrato: [CONSIGNAR EL MONTO], a través de la [INDICAR EL TIPO DE GARANTÍA PRESENTADA] N° [INDICAR NÚMERO DEL DOCUMENTO] emitida por [SEÑALAR EMPRESA QUE LA EMITE]. Monto que es equivalente al diez por ciento (10%) del monto del contrato original, la misma que debe mantenerse vigente hasta la conformidad de la recepción de la prestación.

Importante

Al amparo de lo dispuesto en el numeral 149.4 del artículo 149 del Reglamento de la Ley de Contrataciones del Estado, en el caso de contratos periódicos de prestación de servicios en general, si el postor ganador de la buena pro solicita la retención del diez por ciento (10%) del monto del contrato original como garantía de fiel cumplimiento de contrato, debe consignarse lo siguiente:

"De fiel cumplimiento del contrato: [CONSIGNAR EL MONTO], a través de la retención que debe efectuar LA ENTIDAD, durante la primera mitad del número total de pagos a realizarse, de forma prorrateada, con cargo a ser devuelto a la finalización del mismo."

En el caso que corresponda, consignar lo siguiente:

- Garantía fiel cumplimiento por prestaciones accesorias: [CONSIGNAR EL MONTO], a través de la [INDICAR EL TIPO DE GARANTÍA PRESENTADA] N° [INDICAR NÚMERO DEL DOCUMENTO] emitida por [SEÑALAR EMPRESA QUE LA EMITE], la misma que debe mantenerse vigente hasta el cumplimiento total de las obligaciones garantizadas.

Importante

Al amparo de lo dispuesto en el numeral 151.2 del artículo 151 del Reglamento de la Ley de Contrataciones del Estado, si el postor ganador de la buena pro solicita la retención del diez por ciento (10%) del monto del contrato de la prestación accesorias como garantía de fiel cumplimiento de prestaciones accesorias, debe consignarse lo siguiente:

"De fiel cumplimiento por prestaciones accesorias: [CONSIGNAR EL MONTO], a través de la retención que debe efectuar LA ENTIDAD, durante la primera mitad del número total de pagos a realizarse, de forma prorrateada, con cargo a ser devuelto a la finalización del mismo."

Importante

De conformidad con el artículo 152 del Reglamento, no se constituirá garantía de fiel cumplimiento del contrato ni garantía de fiel cumplimiento por prestaciones accesorias, en contratos cuyos montos sean iguales o menores a doscientos mil Soles (S/ 200,000.00). Dicha excepción también aplica a los contratos derivados de procedimientos de selección por relación de ítems, cuando el monto del ítem adjudicado o la sumatoria de los montos de los ítems adjudicados no supere el monto señalado anteriormente.

CLÁUSULA OCTAVA: EJECUCIÓN DE GARANTÍAS POR FALTA DE RENOVACIÓN

LA ENTIDAD puede solicitar la ejecución de las garantías cuando EL CONTRATISTA no las hubiere renovado antes de la fecha de su vencimiento, conforme a lo dispuesto en el literal a) del numeral 155.1 del artículo 155 del Reglamento de la Ley de Contrataciones del Estado.

CLÁUSULA DÉCIMA: CONFORMIDAD DE LA PRESTACIÓN DEL SERVICIO

La conformidad de la prestación del servicio se regula por lo dispuesto en el artículo 168 del Reglamento de la Ley de Contrataciones del Estado. La conformidad será otorgada por [CONSIGNAR EL ÁREA O UNIDAD ORGÁNICA QUE OTORGARÁ LA CONFORMIDAD] en el plazo máximo de [CONSIGNAR SIETE (7) DÍAS O MÁXIMO QUINCE (15) DÍAS, EN CASO SE REQUIERA EFECTUAR PRUEBAS QUE PERMITAN VERIFICAR EL CUMPLIMIENTO DE LA OBLIGACIÓN] días de producida la recepción.

De existir observaciones, LA ENTIDAD las comunica al CONTRATISTA, indicando claramente el sentido de estas, otorgándole un plazo para subsanar no menor de dos (2) ni mayor de ocho (8) días. Dependiendo de la complejidad o sofisticación de las subsanaciones a realizar el plazo para subsanar no puede ser menor de cinco (5) ni mayor de quince (15) días. Si pese al plazo otorgado, EL CONTRATISTA no cumpliera a cabalidad con la subsanación, LA ENTIDAD puede otorgar al CONTRATISTA periodos adicionales para las correcciones pertinentes. En este supuesto corresponde aplicar la penalidad por mora desde el vencimiento del plazo para subsanar.

Este procedimiento no resulta aplicable cuando los servicios manifiestamente no cumplan con las características y condiciones ofrecidas, en cuyo caso LA ENTIDAD no otorga la conformidad, debiendo considerarse como no ejecutada la prestación, aplicándose la penalidad que corresponda por cada día de atraso.

CLÁUSULA UNDÉCIMA: DECLARACIÓN JURADA DEL CONTRATISTA

EL CONTRATISTA declara bajo juramento que se compromete a cumplir las obligaciones derivadas del presente contrato, bajo sanción de quedar inhabilitado para contratar con el Estado en caso de incumplimiento.

CLÁUSULA DUODÉCIMA: RESPONSABILIDAD POR VICIOS OCULTOS

La conformidad del servicio por parte de LA ENTIDAD no enerva su derecho a reclamar posteriormente por defectos o vicios ocultos, conforme a lo dispuesto por los artículos 40 de la Ley de Contrataciones del Estado y 173 de su Reglamento.

El plazo máximo de responsabilidad del contratista es de [CONSIGNAR TIEMPO EN AÑOS, NO MENOR DE UN (1) AÑO] año(s) contado a partir de la conformidad otorgada por LA ENTIDAD.

CLÁUSULA DÉCIMA TERCERA: PENALIDADES

Si EL CONTRATISTA incurre en retraso injustificado en la ejecución de las prestaciones objeto del contrato, LA ENTIDAD le aplica automáticamente una penalidad por mora por cada día de atraso, de acuerdo a la siguiente fórmula:

$$\text{Penalidad Diaria} = \frac{0.10 \times \text{monto vigente}}{F \times \text{plazo vigente en días}}$$

Donde:

F = 0.25 para plazos mayores a sesenta (60) días o;

F = 0.40 para plazos menores o iguales a sesenta (60) días.

El retraso se justifica a través de la solicitud de ampliación de plazo debidamente aprobado. Adicionalmente, se considera justificado el retraso y en consecuencia no se aplica penalidad, cuando EL CONTRATISTA acredite, de modo objetivamente sustentado, que el mayor tiempo transcurrido no le resulta imputable. En este último caso la calificación del retraso como justificado por parte de LA ENTIDAD no da lugar al pago de gastos generales ni costos directos de ningún tipo, conforme el numeral 162.5 del artículo 162 del Reglamento de la Ley de Contrataciones del Estado.

Otras penalidades:

N°	TABLA DE OTRAS PENALIDADES	OTRA PENALIDAD	PROCEDIMIENTO
1	El Contratista reemplace al personal clave sin contar con la autorización y aprobación previa de la entidad	10% de una (01) UIT por cada día de ausencia	Según informe del responsable de las coordinaciones designado por el área usuaria
2	Por los daños o perjuicios ocasionados en las piezas de madera	5% de una (01) UIT por cada pieza de madera afectada (la penalidad se aplicará por ocurrencia)	
3	Por el uso de consolidante de resina vinílica movilith (acetato polivinilo) en piezas de madera	5% de una (01) UIT por cada pieza de madera afectada (la penalidad se aplicará por ocurrencia)	
4	No cumple con la presentación del Plan de Trabajo	0.5% de la UIT por incumplimiento por cada día de retraso en la presentación en el plazo establecido	

Importante

De haberse previsto establecer penalidades distintas a la penalidad por mora, incluir dichas penalidades, los supuestos de aplicación de penalidad, la forma de cálculo de la penalidad para cada supuesto y el procedimiento mediante el cual se verifica el supuesto a penalizar, conforme el artículo 163 del Reglamento de la Ley de Contrataciones del Estado.

Estas penalidades se deducen de los pagos a cuenta o del pago final, según corresponda; o si fuera necesario, se cobra del monto resultante de la ejecución de la garantía de fiel cumplimiento.

Estos dos (2) tipos de penalidades pueden alcanzar cada una un monto máximo equivalente al diez por ciento (10%) del monto del contrato vigente, o de ser el caso, del ítem que debió ejecutarse.

Cuando se llegue a cubrir el monto máximo de la penalidad por mora o el monto máximo para otras penalidades, de ser el caso, LA ENTIDAD puede resolver el contrato por incumplimiento.

CLÁUSULA DÉCIMA CUARTA: RESOLUCIÓN DEL CONTRATO

Cualquiera de las partes puede resolver el contrato, de conformidad con el numeral 32.3 del artículo 32 y artículo 36 de la Ley de Contrataciones del Estado, y el artículo 164 de su Reglamento. De darse el caso, LA ENTIDAD procederá de acuerdo a lo establecido en el artículo 165 del Reglamento de la Ley de Contrataciones del Estado.

CLÁUSULA DÉCIMA QUINTA: RESPONSABILIDAD DE LAS PARTES

Cuando se resuelva el contrato por causas imputables a algunas de las partes, se debe resarcir los daños y perjuicios ocasionados, a través de la indemnización correspondiente. Ello no obsta la aplicación de las sanciones administrativas, penales y pecuniarias a que dicho incumplimiento diere lugar, en el caso que éstas correspondan.

Lo señalado precedentemente no exime a ninguna de las partes del cumplimiento de las demás

obligaciones previstas en el presente contrato.

CLÁUSULA DÉCIMA SEXTA: ANTICORRUPCIÓN

EL CONTRATISTA declara y garantiza no haber, directa o indirectamente, o tratándose de una persona jurídica a través de sus socios, integrantes de los órganos de administración, apoderados, representantes legales, funcionarios, asesores o personas vinculadas a las que se refiere el artículo 7 del Reglamento de la Ley de Contrataciones del Estado, ofrecido, negociado o efectuado, cualquier pago o, en general, cualquier beneficio o incentivo ilegal en relación al contrato.

Asimismo, el CONTRATISTA se obliga a conducirse en todo momento, durante la ejecución del contrato, con honestidad, probidad, veracidad e integridad y de no cometer actos ilegales o de corrupción, directa o indirectamente o a través de sus socios, accionistas, participacionistas, integrantes de los órganos de administración, apoderados, representantes legales, funcionarios, asesores y personas vinculadas a las que se refiere el artículo 7 del Reglamento de la Ley de Contrataciones del Estado.

Además, EL CONTRATISTA se compromete a i) comunicar a las autoridades competentes, de manera directa y oportuna, cualquier acto o conducta ilícita o corrupta de la que tuviera conocimiento; y ii) adoptar medidas técnicas, organizativas y/o de personal apropiadas para evitar los referidos actos o prácticas.

Finalmente, EL CONTRATISTA se compromete a no colocar a los funcionarios públicos con los que deba interactuar, en situaciones reñidas con la ética. En tal sentido, reconoce y acepta la prohibición de ofrecerles a éstos cualquier tipo de obsequio, donación, beneficio y/o gratificación, ya sea de bienes o servicios, cualquiera sea la finalidad con la que se lo haga.

CLÁUSULA DÉCIMA SÉTIMA: MARCO LEGAL DEL CONTRATO

Sólo en lo no previsto en este contrato, en la Ley de Contrataciones del Estado y su Reglamento, en las directivas que emita el OSCE y demás normativa especial que resulte aplicable, serán de aplicación supletoria las disposiciones pertinentes del Código Civil vigente, cuando corresponda, y demás normas de derecho privado.

CLÁUSULA DÉCIMA OCTAVA: SOLUCIÓN DE CONTROVERSIAS¹³

Las controversias que surjan entre las partes durante la ejecución del contrato se resuelven mediante conciliación o arbitraje, según el acuerdo de las partes.

Cualquiera de las partes tiene derecho a iniciar el arbitraje a fin de resolver dichas controversias dentro del plazo de caducidad previsto en la Ley de Contrataciones del Estado y su Reglamento.

Facultativamente, cualquiera de las partes tiene el derecho a solicitar una conciliación dentro del plazo de caducidad correspondiente, según lo señalado en el artículo 224 del Reglamento de la Ley de Contrataciones del Estado, sin perjuicio de recurrir al arbitraje, en caso no se llegue a un acuerdo entre ambas partes o se llegue a un acuerdo parcial. Las controversias sobre nulidad del contrato solo pueden ser sometidas a arbitraje.

El Laudo arbitral emitido es inapelable, definitivo y obligatorio para las partes desde el momento de su notificación, según lo previsto en el numeral 45.21 del artículo 45 de la Ley de Contrataciones del Estado.

CLÁUSULA DÉCIMA NOVENA: FACULTAD DE ELEVAR A ESCRITURA PÚBLICA

Cualquiera de las partes puede elevar el presente contrato a Escritura Pública corriendo con todos los gastos que demande esta formalidad.

CLÁUSULA VIGÉSIMA: DOMICILIO PARA EFECTOS DE LA EJECUCIÓN CONTRACTUAL

Las partes declaran el siguiente domicilio para efecto de las notificaciones que se realicen durante la ejecución del presente contrato:

DOMICILIO DE LA ENTIDAD: [.....]

¹³ De acuerdo con el numeral 225.3 del artículo 225 del Reglamento, las partes pueden recurrir al arbitraje ad hoc cuando las controversias deriven de procedimientos de selección cuyo valor estimado sea menor o igual a cinco millones con 00/100 soles (S/ 5 000 000,00).

DOMICILIO DEL CONTRATISTA: [CONSIGNAR EL DOMICILIO SEÑALADO POR EL POSTOR GANADOR DE LA BUENA PRO AL PRESENTAR LOS REQUISITOS PARA EL PERFECCIONAMIENTO DEL CONTRATO]

La variación del domicilio aquí declarado de alguna de las partes debe ser comunicada a la otra parte, formalmente y por escrito, con una anticipación no menor de quince (15) días calendario.

De acuerdo con las bases integradas, la oferta y las disposiciones del presente contrato, las partes lo firman por duplicado en señal de conformidad en la ciudad de [.....] al [CONSIGNAR FECHA].

"LA ENTIDAD"

"EL CONTRATISTA"

Importante

Este documento puede firmarse digitalmente si ambas partes cuentan con firma digital, según la Ley N° 27269, Ley de Firmas y Certificados Digitales¹⁴.

¹⁴ Para mayor información sobre la normativa de firmas y certificados digitales ingresar a:
<https://www.indecopi.gob.pe/web/firmas-digitales/firmar-y-certificados-digitales>

ANEXOS

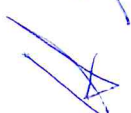
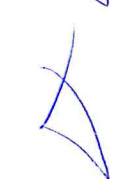
ANEXO N° 1

DECLARACIÓN JURADA DE DATOS DEL POSTOR

Señores
COMITÉ DE SELECCION
ADJUDICACIÓN SIMPLIFICADA N° AS-SM-30-2023-RE-1
Presente.-

El que se suscribe, [...], postor y/o Representante Legal de [CONSIGNAR EN CASO DE SER PERSONA JURÍDICA], identificado con [CONSIGNAR TIPO DE DOCUMENTO DE IDENTIDAD] N° [CONSIGNAR NÚMERO DE DOCUMENTO DE IDENTIDAD], con poder inscrito en la localidad de [CONSIGNAR EN CASO DE SER PERSONA JURÍDICA] en la Ficha N° [CONSIGNAR EN CASO DE SER PERSONA JURÍDICA] Asiento N° [CONSIGNAR EN CASO DE SER PERSONA JURÍDICA], **DECLARO BAJO JURAMENTO** que la siguiente información se sujeta a la verdad:

Nombre, Denominación o Razón Social :			
Domicilio Legal :			
RUC :	Teléfono(s) :		
MYPE ¹⁵	Sí	No	
Correo electrónico :			

Autorización de notificación por correo electrónico:

Autorizo que se notifiquen al correo electrónico indicado las siguientes actuaciones:

1. Solicitud de la descripción a detalle de todos los elementos constitutivos de la oferta.
2. Solicitud de reducción de la oferta económica.
3. Solicitud de subsanación de los requisitos para perfeccionar el contrato.
4. Solicitud para presentar los documentos para perfeccionar el contrato, según orden de prelación, de conformidad con lo previsto en el artículo 141 del Reglamento.
5. Respuesta a la solicitud de acceso al expediente de contratación.
6. Notificación de la orden de servicios¹⁶

Asimismo, me comprometo a remitir la confirmación de recepción, en el plazo máximo de dos (2) días hábiles de recibida la comunicación.

[CONSIGNAR CIUDAD Y FECHA]

.....
Firma, Nombres y Apellidos del postor o Representante legal, según corresponda

Importante

La notificación dirigida a la dirección de correo electrónico consignada se entenderá válidamente efectuada cuando la Entidad reciba acuse de recepción.

¹⁵ Esta información será verificada por la Entidad en la página web del Ministerio de Trabajo y Promoción del Empleo en la sección consulta de empresas acreditadas en el REMYPE en el link <http://www2.trabajo.gob.pe/servicios-en-linea-2-2/> y se tendrá en consideración, en caso el postor ganador de la buena pro solicite la retención del diez por ciento (10%) del monto del contrato, en calidad de garantía de fiel cumplimiento, en los contratos periódicos de prestación de servicios, según lo señalado en el numeral 149.4 del artículo 149 y numeral 151.2 del artículo 151 del Reglamento. Asimismo, dicha información se tendrá en cuenta en caso de empate, conforme a lo previsto en el artículo 91 del Reglamento.

¹⁶ Cuando el monto del valor estimado del procedimiento o del ítem no supere los doscientos mil Soles (S/ 200,000.00), en caso se haya optado por perfeccionar el contrato con una orden de servicios.

Importante

Cuando se trate de consorcios, la declaración jurada es la siguiente:

ANEXO N° 1

DECLARACIÓN JURADA DE DATOS DEL POSTOR

Señores

COMITÉ DE SELECCION

ADJUDICACIÓN SIMPLIFICADA N° AS-SM-30-2023-RE-1

Presente.-

El que se suscribe, [...], representante común del consorcio [CONSIGNAR EL NOMBRE DEL CONSORCIO], identificado con [CONSIGNAR TIPO DE DOCUMENTO DE IDENTIDAD] N° [CONSIGNAR NÚMERO DE DOCUMENTO DE IDENTIDAD], **DECLARO BAJO JURAMENTO** que la siguiente información se sujeta a la verdad:

Datos del consorciado 1			
Nombre, Denominación o Razón Social :			
Domicilio Legal :			
RUC :	Teléfono(s) :		
MYPE ¹⁷	Sí	No	
Correo electrónico :			

Datos del consorciado 2			
Nombre, Denominación o Razón Social :			
Domicilio Legal :			
RUC :	Teléfono(s) :		
MYPE ¹⁸	Sí	No	
Correo electrónico :			

Datos del consorciado ...			
Nombre, Denominación o Razón Social :			
Domicilio Legal :			
RUC :	Teléfono(s) :		
MYPE ¹⁹	Sí	No	
Correo electrónico :			

Autorización de notificación por correo electrónico:

Correo electrónico del consorcio:

Autorizo que se notifiquen al correo electrónico indicado las siguientes actuaciones:

1. Solicitud de la descripción a detalle de todos los elementos constitutivos de la oferta.

¹⁷ En los contratos periódicos de prestación de servicios, esta información será verificada por la Entidad en la página web del Ministerio de Trabajo y Promoción del Empleo en la sección consulta de empresas acreditadas en el REMYPE en el link <http://www2.trabajo.gob.pe/servicios-en-linea-2-2/> y se tendrá en consideración, en caso el consorcio ganador de la buena pro solicite la retención del diez por ciento (10%) del monto del contrato, en calidad de garantía de fiel cumplimiento, según lo señalado en el numeral 149.4 del artículo 149 y numeral 151.2 del artículo 151 del Reglamento. Asimismo, dicha información se tendrá en cuenta en caso de empate, conforme a lo previsto en el artículo 91 del Reglamento. Para dichos efectos, todos los integrantes del consorcio deben acreditar la condición de micro o pequeña empresa.

¹⁸ Ibídem.

¹⁹ Ibídem.

2. Solicitud de reducción de la oferta económica.
3. Solicitud de subsanación de los requisitos para perfeccionar el contrato.
4. Solicitud para presentar los documentos para perfeccionar el contrato, según orden de prelación, de conformidad con lo previsto en el artículo 141 del Reglamento.
5. Respuesta a la solicitud de acceso al expediente de contratación.
6. Notificación de la orden de servicios²⁰

Asimismo, me comprometo a remitir la confirmación de recepción, en el plazo máximo de dos (2) días hábiles de recibida la comunicación.

[CONSIGNAR CIUDAD Y FECHA]

.....
**Firma, Nombres y Apellidos del representante
común del consorcio**

Importante

La notificación dirigida a la dirección de correo electrónico consignada se entenderá válidamente efectuada cuando la Entidad reciba acuse de recepción.

²⁰ Cuando el monto del valor estimado del procedimiento o del ítem no supere los doscientos mil Soles (S/ 200,000.00), en caso se haya optado por perfeccionar el contrato con una orden de servicios.

ANEXO N° 2

**DECLARACIÓN JURADA
(ART. 52 DEL REGLAMENTO DE LA LEY DE CONTRATACIONES DEL ESTADO)**

Señores
COMITÉ DE SELECCION
ADJUDICACIÓN SIMPLIFICADA N° AS-SM-30-2023-RE-1
Presente.-

Mediante el presente el suscrito, postor y/o Representante Legal de [CONSIGNAR EN CASO DE SER PERSONA JURÍDICA], declaro bajo juramento:

- i. No haber incurrido y me obligo a no incurrir en actos de corrupción, así como a respetar el principio de integridad.
- ii. No tener impedimento para postular en el procedimiento de selección ni para contratar con el Estado, conforme al artículo 11 de la Ley de Contrataciones del Estado.
- iii. Conocer las sanciones contenidas en la Ley de Contrataciones del Estado y su Reglamento, así como las disposiciones aplicables de la Ley N° 27444, Ley del Procedimiento Administrativo General.
- iv. Participar en el presente proceso de contratación en forma independiente sin mediar consulta, comunicación, acuerdo, arreglo o convenio con ningún proveedor; y, conocer las disposiciones del Decreto Legislativo N° 1034, Decreto Legislativo que aprueba la Ley de Represión de Conductas Anticompetitivas.
- v. Conocer, aceptar y someterme a las bases, condiciones y reglas del procedimiento de selección.
- vi. Ser responsable de la veracidad de los documentos e información que presento en el presente procedimiento de selección.
- vii. Comprometerme a mantener la oferta presentada durante el procedimiento de selección y a perfeccionar el contrato, en caso de resultar favorecido con la buena pro.

[CONSIGNAR CIUDAD Y FECHA]

.....
**Firma, Nombres y Apellidos del postor o
Representante legal, según corresponda**

Importante

En el caso de consorcios, cada integrante debe presentar esta declaración jurada, salvo que sea presentada por el representante común del consorcio.

ANEXO N° 3

DECLARACIÓN JURADA DE CUMPLIMIENTO DE LOS TÉRMINOS DE REFERENCIA

Señores
COMITÉ DE SELECCION
ADJUDICACIÓN SIMPLIFICADA N° AS-SM-30-2023-RE-1
Presente.-

Es grato dirigirme a usted, para hacer de su conocimiento que luego de haber examinado las bases y demás documentos del procedimiento de la referencia y, conociendo todos los alcances y las condiciones detalladas en dichos documentos, el postor que suscribe ofrece el servicio de Mantenimiento y Conservación de Puertas, Ventanas Interiores de Palacio Torre Tagle de conformidad con los Términos de Referencia que se indican en el numeral 3.1 del Capítulo III de la sección específica de las bases y los documentos del procedimiento.

[CONSIGNAR CIUDAD Y FECHA]



.....
**Firma, Nombres y Apellidos del postor o
Representante legal o común, según corresponda**

Importante

Adicionalmente, puede requerirse la presentación de documentación que acredite el cumplimiento de los términos de referencia, conforme a lo indicado en el acápite relacionado al contenido de las ofertas de la presente sección de las bases.

ANEXO N° 4

DECLARACIÓN JURADA DE PLAZO DE PRESTACIÓN DEL SERVICIO

Señores
COMITÉ DE SELECCION
ADJUDICACIÓN SIMPLIFICADA N° AS-SM-30-2023-RE-1
Presente.-

Mediante el presente, con pleno conocimiento de las condiciones que se exigen en las bases del procedimiento de la referencia, me comprometo a prestar el servicio objeto del presente procedimiento de selección en el plazo de (90) noventa días calendarios, contabilizados a partir del día siguiente de suscrito el acta de inicio, previa suscripción del contrato.

[CONSIGNAR CIUDAD Y FECHA]

.....
Firma, Nombres y Apellidos del postor o
Representante legal o común, según corresponda

ANEXO N° 5

PROMESA DE CONSORCIO (Sólo para el caso en que un consorcio se presente como postor)

Señores
COMITÉ DE SELECCION
ADJUDICACIÓN SIMPLIFICADA N° AS-SM-30-2023-RE-1
Presente.-

Los suscritos declaramos expresamente que hemos convenido en forma irrevocable, durante el lapso que dure el procedimiento de selección, para presentar una oferta conjunta a la **ADJUDICACIÓN SIMPLIFICADA N° [CONSIGNAR NOMENCLATURA DEL PROCEDIMIENTO]**

Asimismo, en caso de obtener la buena pro, nos comprometemos a formalizar el contrato de consorcio, de conformidad con lo establecido por el artículo 140 del Reglamento de la Ley de Contrataciones del Estado, bajo las siguientes condiciones:

a) Integrantes del consorcio

1. [NOMBRE, DENOMINACIÓN O RAZÓN SOCIAL DEL CONSORCIADO 1].
2. [NOMBRE, DENOMINACIÓN O RAZÓN SOCIAL DEL CONSORCIADO 2].

b) Designamos a [CONSIGNAR NOMBRES Y APELLIDOS DEL REPRESENTANTE COMÚN], identificado con [CONSIGNAR TIPO DE DOCUMENTO DE IDENTIDAD] N° [CONSIGNAR NÚMERO DE DOCUMENTO DE IDENTIDAD], como representante común del consorcio para efectos de participar en todos los actos referidos al procedimiento de selección, suscripción y ejecución del contrato correspondiente con [CONSIGNAR NOMBRE DE LA ENTIDAD].

Asimismo, declaramos que el representante común del consorcio no se encuentra impedido, inhabilitado ni suspendido para contratar con el Estado.

c) Fijamos nuestro domicilio legal común en [.....].

d) Las obligaciones que corresponden a cada uno de los integrantes del consorcio son las siguientes:

1. OBLIGACIONES DE [NOMBRE, DENOMINACIÓN O RAZÓN SOCIAL DEL CONSORCIADO 1] [%]²¹

[DESCRIBIR LAS OBLIGACIONES DEL CONSORCIADO 1]

2. OBLIGACIONES DE [NOMBRE, DENOMINACIÓN O RAZÓN SOCIAL DEL CONSORCIADO 2] [%]²²

[DESCRIBIR LAS OBLIGACIONES DEL CONSORCIADO 2]

TOTAL OBLIGACIONES 100%²³

²¹ Consignar únicamente el porcentaje total de las obligaciones, el cual debe ser expresado en número entero, sin decimales.

²² Consignar únicamente el porcentaje total de las obligaciones, el cual debe ser expresado en número entero, sin decimales.

²³ Este porcentaje corresponde a la sumatoria de los porcentajes de las obligaciones de cada uno de los integrantes del consorcio.

[CONSIGNAR CIUDAD Y FECHA]

.....
Consortiado 1
Nombres, apellidos y firma del Consortiado 1
o de su Representante Legal
Tipo y N° de Documento de Identidad

.....
Consortiado 2
Nombres, apellidos y firma del Consortiado 2
o de su Representante Legal
Tipo y N° de Documento de Identidad

Importante

De conformidad con el artículo 52 del Reglamento, las firmas de los integrantes del consorcio deben ser legalizadas.



ANEXO N° 6

PRECIO DE LA OFERTA

Señores
COMITÉ DE SELECCION
ADJUDICACIÓN SIMPLIFICADA N° AS-SM-30-2023-RE-1
Presente. -

Es grato dirigirme a usted, para hacer de su conocimiento que, de acuerdo con las bases, mi oferta es la siguiente:

CONCEPTO	PRECIO TOTAL
Contratación del Servicio de Mantenimiento y Conservación de Puertas, Ventanas Interiores de Palacio Torre Tagle	
TOTAL	

El precio de la oferta (Soles S/. y letras) incluye todos los tributos, seguros, transporte, inspecciones, pruebas y, de ser el caso, los costos laborales conforme a la legislación vigente, así como cualquier otro concepto que pueda tener incidencia sobre el costo del servicio a contratar; excepto la de aquellos postores que gocen de alguna exoneración legal, no incluirán en el precio de su oferta los tributos respectivos.

[CONSIGNAR CIUDAD Y FECHA]

.....
Firma, Nombres y Apellidos del postor o
Representante legal o común, según corresponda

Importante

- *El postor debe consignar el precio total de la oferta, sin perjuicio que, de resultar favorecido con la buena pro, presente el detalle de precios unitarios para el perfeccionamiento del contrato.*
- *En caso que el postor reduzca su oferta, según lo previsto en el artículo 68 del Reglamento, debe presentar nuevamente este Anexo.*
- *El postor que goce de alguna exoneración legal, debe indicar que su oferta no incluye el tributo materia de la exoneración, debiendo incluir el siguiente texto:*
Mi oferta no incluye [CONSIGNAR EL TRIBUTO MATERIA DE LA EXONERACIÓN].

ANEXO N° 7
DECLARACIÓN JURADA DE CUMPLIMIENTO DE CONDICIONES PARA LA
APLICACIÓN DE LA EXONERACIÓN DEL IGV

Señores
COMITÉ DE SELECCION
ADJUDICACIÓN SIMPLIFICADA N° AS-SM-30-2023-RE-1
Presente.-

Mediante el presente el suscrito, postor y/o Representante Legal de [CONSIGNAR EN CASO DE SER PERSONA JURÍDICA], declaro bajo juramento que gozo del beneficio de la exoneración del IGV previsto en la Ley N° 27037, Ley de Promoción de la Inversión en la Amazonía, dado que cumpla con las condiciones siguientes:

- 1.- Que el domicilio fiscal de la empresa²⁴ se encuentra ubicada en la Amazonía y coincide con el lugar establecido como sede central (donde tiene su administración y lleva su contabilidad);
- 2.- Que la empresa se encuentra inscrita en las Oficinas Registrales de la Amazonía (exigible en caso de personas jurídicas);
- 3.- Que, al menos el setenta por ciento (70%) de los activos fijos de la empresa se encuentran en la Amazonía; y
- 4.- Que la empresa no presta servicios fuera de la Amazonía.

[CONSIGNAR CIUDAD Y FECHA]

.....
Firma, Nombres y Apellidos del postor o
Representante legal, según corresponda

Importante

Cuando se trate de consorcios, esta declaración jurada será presentada por cada uno de los integrantes del consorcio, salvo que se trate de consorcios con contabilidad independiente, en cuyo caso debe ser suscrita por el representante común, debiendo indicar su condición de consorcio con contabilidad independiente y el número de RUC del consorcio.

²⁴ En el artículo 1 del "Reglamento de las Disposiciones Tributarias contenidas en la Ley de Promoción de la Inversión en la Amazonía" se define como "empresa" a las "Personas naturales, sociedades conyugales, sucesiones indivisas y personas consideradas jurídicas por la Ley del Impuesto a la Renta, generadoras de rentas de tercera categoría, ubicadas en la Amazonía. Las sociedades conyugales son aquellas que ejerzan la opción prevista en el Artículo 16 de la Ley del Impuesto a la Renta."

ANEXO N° 8

EXPERIENCIA DEL POSTOR EN LA ESPECIALIDAD

Señores
COMITÉ DE SELECCION
ADJUDICACIÓN SIMPLIFICADA N° AS-SM-30-2023-RE-1
Presente.-

Mediante el presente, el suscrito detalla la siguiente EXPERIENCIA EN LA ESPECIALIDAD:

N°	CLIENTE	OBJETO DEL CONTRATO	N° CONTRATO / O/S / COMPROBANTE DE PAGO	FECHA DEL CONTRATO O CP ²⁵	FECHA DE LA CONFORMIDAD DE SER EL CASO ²⁶	EXPERIENCIA PROVENIENTE ²⁷ DE:	MONEDA	IMPORTE ²⁸	TIPO DE CAMBIO VENTA ²⁹	MONTO FACTURADO ACUMULADO ³⁰
1										
2										
3										
4										

²⁵ Se refiere a la fecha de suscripción del contrato, de la emisión de la Orden de Servicios o de cancelación del comprobante de pago, según corresponda.

²⁶ Únicamente, cuando la fecha del perfeccionamiento del contrato, sea previa a los ocho (8) años anteriores a la fecha de presentación de ofertas, caso en el cual el postor debe acreditar que la conformidad se emitió dentro de dicho periodo.

²⁷ Si el titular de la experiencia no es el postor, consignar si dicha experiencia corresponde a la matriz en caso que el postor sea sucursal, o fue transmitida por reorganización societaria, debiendo acompañar la documentación sustentatoria correspondiente. Al respecto, según la Opinión N° 216-2017/DTN "Considerando que la sociedad matriz y la sucursal constituyen la misma persona jurídica, la sucursal puede acreditar como suya la experiencia de su matriz". Del mismo modo, según lo previsto en la Opinión N° 010-2013/DTN, "... en una operación de reorganización societaria que comprende tanto una fusión como una escisión, la sociedad resultante podrá acreditar como suya la experiencia de la sociedad incorporada o absorbida, que se extingue producto de la fusión; asimismo, si en virtud de la escisión se transfiere un bloque patrimonial consistente en una línea de negocio completa, la sociedad resultante podrá acreditar como suya la experiencia de la sociedad escindida, correspondiente a la línea de negocio transmitida. De esta manera, la sociedad resultante podrá emplear la experiencia transmitida, como consecuencia de la reorganización societaria antes descrita, en los futuros procesos de selección en los que participe".

²⁸ Se refiere al monto del contrato ejecutado incluido adicionales y reducciones, de ser el caso.

²⁹ El tipo de cambio venta debe corresponder al publicado por la SBS correspondiente a la fecha de suscripción del contrato, de la emisión de la Orden de Servicios o de cancelación del comprobante de pago, según corresponda.

³⁰ Consignar en la moneda establecida en las bases.

N°	CLIENTE	OBJETO DEL CONTRATO	N° CONTRATO / OIS / COMPROBANTE DE PAGO	FECHA DEL CONTRATO O CP 25	FECHA DE LA CONFORMIDAD DE SER EL CASO 26	EXPERIENCIA PROVENIENTE 27 DE:	MONEDA	IMPORTE 28	TIPO DE CAMBIO VENTA 29	MONTO FACTURADO ACUMULADO 30
5										
6										
7										
8										
9										
10										
...										
20										
TOTAL										

[CONSIGNAR CIUDAD Y FECHA]

.....
Firma, Nombres y Apellidos del postor o
Representante legal o común, según corresponda

ANEXO N° 9

**DECLARACIÓN JURADA
(NUMERAL 49.4 DEL ARTÍCULO 49 DEL REGLAMENTO)**

Señores
COMITÉ DE SELECCION
ADJUDICACIÓN SIMPLIFICADA N° AS-SM-30-2023-RE-1
Presente.-

Mediante el presente el suscrito, postor y/o Representante Legal de [CONSIGNAR EN CASO DE SER PERSONA JURÍDICA], declaro que la experiencia que acredito de la empresa [CONSIGNAR LA DENOMINACIÓN DE LA PERSONA JURÍDICA] como consecuencia de una reorganización societaria, no se encuentra en el supuesto establecido en el numeral 49.4 del artículo 49 del Reglamento.

[CONSIGNAR CIUDAD Y FECHA]

.....
**Firma, Nombres y Apellidos del postor o
Representante legal, según corresponda**

Importante

A efectos de cautelar la veracidad de esta declaración, el postor puede verificar la información de la Relación de Proveedores Sancionados por el Tribunal de Contrataciones del Estado con Sanción Vigente en <http://portal.osce.gob.pe/rnp/content/relación-de-proveedores-sancionados>.

También le asiste dicha facultad al órgano encargado de las contrataciones o al órgano de la Entidad al que se le haya asignado la función de verificación de la oferta presentada por el postor ganador de la buena pro.

ANEXO N° 10

SOLICITUD DE BONIFICACIÓN DEL DIEZ POR CIENTO (10%) POR SERVICIOS PRESTADOS FUERA DE LA PROVINCIA DE LIMA Y CALLAO
(DE SER EL CASO, SOLO PRESENTAR ESTA SOLICITUD EN EL ÍTEM [CONSIGNAR EL N° DEL ÍTEM O ÍTEMS CUYO VALOR ESTIMADO NO SUPERA LOS DOSCIENTOS MIL SOLES (S/ 200,000.00)])

Señores
COMITÉ DE SELECCION
ADJUDICACIÓN SIMPLIFICADA N° AS-SM-30-2023-RE-1
Presente.-

Mediante el presente el suscrito, postor y/o Representante Legal de [CONSIGNAR EN CASO DE SER PERSONA JURÍDICA], solicito la asignación de la bonificación del diez por ciento (10%) sobre el puntaje total en [CONSIGNAR EL ÍTEM O ÍTEMS, SEGÚN CORRESPONDA, EN LOS QUE SE SOLICITA LA BONIFICACIÓN] debido a que el domicilio de mi representada se encuentra ubicado en la provincia o provincia colindante donde se ejecuta la prestación.

[CONSIGNAR CIUDAD Y FECHA]

.....
Firma, Nombres y Apellidos del postor o Representante legal, según corresponda

Importante

- *Para asignar la bonificación, el órgano encargado de las contrataciones o comité de selección, según corresponda, verifica el domicilio consignado por el postor en el Registro Nacional de Proveedores (RNP).*
- *Para que el postor pueda acceder a la bonificación, debe cumplir con las condiciones establecidas en el literal f) del artículo 50 del Reglamento.*

Importante

Cuando se trate de consorcios, la declaración jurada es la siguiente:

ANEXO N° 10

**SOLICITUD DE BONIFICACIÓN DEL DIEZ POR CIENTO (10%) POR SERVICIOS PRESTADOS FUERA DE LA PROVINCIA DE LIMA Y CALLAO
(DE SER EL CASO, SOLO PRESENTAR ESTA SOLICITUD EN EL ÍTEM [CONSIGNAR EL N° DEL ÍTEM O ÍTEMS CUYO VALOR ESTIMADO NO SUPERA LOS DOSCIENTOS MIL SOLES (S/ 200,000.00)])**

Señores
COMITÉ DE SELECCION
ADJUDICACIÓN SIMPLIFICADA N° AS-SM-30-2023-RE-1
Presente.-

Mediante el presente el que se suscribe, [.....], representante común del consorcio [CONSIGNAR EL NOMBRE DEL CONSORCIO], solicito la asignación de la bonificación del diez por ciento (10%) sobre el puntaje total en [CONSIGNAR EL ÍTEM O ÍTEMS, SEGÚN CORRESPONDA, EN LOS QUE SE SOLICITA LA BONIFICACIÓN] debido a que los domicilios de todos los integrantes del consorcio se encuentran ubicados en la provincia o provincias colindantes donde se ejecuta la prestación.

[CONSIGNAR CIUDAD Y FECHA]

.....
**Firma, Nombres y Apellidos del representante
común del consorcio**

Importante

- Para asignar la bonificación, el órgano encargado de las contrataciones o comité de selección, según corresponda, verifica el domicilio consignado de los integrantes del consorcio, en el Registro Nacional de Proveedores (RNP).
- Para que un consorcio pueda acceder a la bonificación, cada uno de sus integrantes debe cumplir con las condiciones establecidas en el literal f) del artículo 50 del Reglamento.

ANEXO N° 11

SOLICITUD DE BONIFICACIÓN DEL CINCO POR CIENTO (5%) POR TENER LA CONDICIÓN DE MICRO Y PEQUEÑA EMPRESA

Señores
COMITÉ DE SELECCION
ADJUDICACIÓN SIMPLIFICADA N° AS-SM-30-2023-RE-1
Presente.-

Mediante el presente el suscrito, postor y/o Representante legal de [CONSIGNAR EN CASO DE SER PERSONA JURÍDICA], solicito la asignación de la bonificación del cinco por ciento (5%) sobre el puntaje total obtenido, debido a que mi representada cuenta con la condición de micro y pequeña empresa.

[CONSIGNAR CIUDAD Y FECHA]

.....
**Firma, Nombres y Apellidos del postor o
Representante legal o común, según corresponda**

Importante

- Para asignar la bonificación, el órgano encargado de las contrataciones o comité de selección, según corresponda, verifica la página web del Ministerio de Trabajo y Promoción del Empleo en la sección consulta de empresas acreditadas en el REMYPE en el link <http://www2.trabajo.gob.pe/servicios-en-linea-2-2/>.
- Para que un consorcio pueda acceder a la bonificación, cada uno de sus integrantes debe cumplir con la condición de micro y pequeña empresa.

ANEXO N° 12

**AUTORIZACIÓN DE NOTIFICACIÓN DE LA DECISIÓN DE LA ENTIDAD SOBRE LA SOLICITUD
DE AMPLIACIÓN DE PLAZO MEDIANTE MEDIOS ELECTRÓNICOS DE COMUNICACIÓN**

(DOCUMENTO A PRESENTAR EN EL PERFECCIONAMIENTO DEL CONTRATO)

Señores

COMITÉ DE SELECCION

ADJUDICACIÓN SIMPLIFICADA N° AS-SM-30-2023-RE-1

Presente.-

El que se suscribe, [.....], postor adjudicado y/o Representante Legal de [CONSIGNAR EN CASO DE SER PERSONA JURÍDICA], identificado con [CONSIGNAR TIPO DE DOCUMENTO DE IDENTIDAD] N° [CONSIGNAR NÚMERO DE DOCUMENTO DE IDENTIDAD], autorizo que durante la ejecución del contrato se me notifique al correo electrónico [INDICAR EL CORREO ELECTRÓNICO] lo siguiente:

- ✓ Notificación de la decisión de la Entidad respecto a la solicitud de ampliación de plazo.

[CONSIGNAR CIUDAD Y FECHA]

.....
**Firma, Nombres y Apellidos del postor o
Representante legal o común, según corresponda**

Importante

La notificación de la decisión de la Entidad respecto a la solicitud de ampliación de plazo se efectúa por medios electrónicos de comunicación, siempre que se cuente con la autorización correspondiente y sea posible obtener un acuse de recibo a través del mecanismo utilizado.

