

BASES ESTÁNDAR DE ADJUDICACIÓN SIMPLIFICADA PARA LA CONTRATACIÓN DE LA EJECUCIÓN DE OBRAS

Aprobado mediante Directiva N°001-2019-OSCE/CD



SUB DIRECCIÓN DE NORMATIVIDAD – DIRECCIÓN TÉCNICO NORMATIVA
ORGANISMO SUPERVISOR DE LAS CONTRATACIONES DEL ESTADO - OSCE

SIMBOLOGÍA UTILIZADA:

N°	Símbolo	Descripción
1	[ABC /]	La información solicitada dentro de los corchetes sombreados debe ser completada por la Entidad durante la elaboración de los bases.
2	[ABC / [.....]]	Es una indicación, o información que deberá ser completada por la Entidad con posterioridad al otorgamiento de la puja para el caso específico de la elaboración de la PROFORMA DEL CONTRATO, o por los proveedores, en el caso de los ANEXOS de la oferta.
3	Importante • Abc	Se refiere a consideraciones importantes a tener en cuenta por el órgano encargado de las contrataciones o comité de selección, según corresponda, y por los proveedores.
4	Advertencia • Abc	Se refiere a advertencias a tener en cuenta por el órgano encargado de las contrataciones o comité de selección, según corresponda, y por los proveedores.
5	Importante para la Entidad • Xyz	Se refiere a consideraciones importantes a tener en cuenta por el órgano encargado de las contrataciones o comité de selección, según corresponda, y deben ser eliminados una vez culminado la elaboración de los bases.

CARACTERÍSTICAS DEL DOCUMENTO:

Los bases estándar deben ser elaborados en formato WORD, y deben tener las siguientes características:

N°	Características	Parámetros
1	Márgenes	Superior : 2,5 cm Inferior: 2,5 cm Izquierda: 2,5 cm Derecha: 2,5 cm
2	Fuente	Arial
3	Estilo de Fuente	Normal: Para el contenido en general Cursiva: Para el encabezado y pie de página Para las Consideraciones Importantes (ítem 3 del cuadro anterior)
4	Color de Fuente	Automático: Para el contenido en general Azul : Para las Consideraciones Importantes (ítem 3 del cuadro anterior)
5	Tamaño de Letra	16 : Para las dos primeras hojas de las Secciones General y Específica 11 : Para el cuerpo del documento en general 10 : Para el encabezado y pie de página 9 : Para el contenido de los cuadros, pudiendo variar, según la necesidad 8 : Para las Notas al pie
6	Alineación	Justificada: Para el contenido en general y notas al pie. Centrada : Para la primera página, los títulos de las Secciones y nombres de los Capítulos)
7	Interlineado	Simple
8	Espaciado	Anterior : 0 Posterior : 0
9	Subrayado	Para los nombres de las Secciones y para resaltar o hacer hincapié en algún concepto

INSTRUCCIONES DE USO:

- Una vez registrada la información solicitada dentro de los corchetes sombreados en gris, el texto deberá quedar en letra tamaño 10, con estilo normal, sin formato de negrita y sin sombreado.
- la nota **IMPORTANTE** no puede ser modificada ni eliminada en la Sección General. En el caso de la Sección Específica debe seguirse la instrucción que se indica en dicha nota.

Elaboradas en enero de 2019
Modificadas en marzo 2019, junio 2019, diciembre 2019, julio 2020, julio y diciembre de 2021, setiembre y octubre 2022



BASES ESTÁNDAR DE ADJUDICACIÓN SIMPLIFICADA PARA LA CONTRATACIÓN DE LA EJECUCIÓN DE OBRAS¹



ADJUDICACIÓN SIMPLIFICADA N° 025-2024-MPN-CS-1 PRIMERA CONVOCATORIA

CONTRATACIÓN DE LA EJECUCIÓN DE LA OBRA:
RENOVACION DE SISTEMA DE ABASTECIMIENTO DE
AGUA POTABLE; EN EL(LA) CENTRO POBLADO DE
ORCONA DISTRITO DE NASCA, PROVINCIA NASCA,
DEPARTAMENTO ICA, CON CODIGO CUI N° 2604386

¹ Estas bases se utilizarán para la contratación de la ejecución de obras. Para tal efecto, se deberá tener en cuenta la siguiente definición:

Obra: Construcción, reconstrucción, rehabilitación, remodelación, mejoramiento, demolición, renovación, ampliación y habilitación de bienes inmuebles, tales como edificaciones, estructuras, excavaciones, perforaciones, carreteras, puentes, entre otros, que requieren dirección técnica, expediente técnico, mano de obra, materiales y/o equipos.



DEBER DE COLABORACIÓN

La Entidad y todo proveedor que se someta a las presentes Bases, sea como participante, postor y/o contratista, deben conducir su actuación conforme a los principios previstos en la Ley de Contrataciones del Estado.

En este contexto, se encuentran obligados a prestar su colaboración al OSCE y a la Secretaría Técnica de la Comisión de Defensa de la Libre Competencia del INDECOPI, en todo momento según corresponda a sus competencias, a fin de comunicar presuntos casos de fraude, colusión y corrupción por parte de los funcionarios y servidores de la Entidad, así como los proveedores y demás actores que participan en el proceso de contratación.

De igual forma, deben poner en conocimiento del OSCE y a la Secretaría Técnica de la Comisión de Defensa de la Libre Competencia del INDECOPI los indicios de conductas anticompetitivas que se presenten durante el proceso de contratación, en los términos del Decreto Legislativo N° 1034, "Ley de Represión de Conductas Anticompetitivas", o norma que la sustituya, así como las demás normas de la materia.

La Entidad y todo proveedor que se someta a las presentes Bases, sea como participante, postor y/o contratista del proceso de contratación deben permitir al OSCE o a la Secretaría Técnica de la Comisión de Defensa de la Libre Competencia del INDECOPI el acceso a la información referida a las contrataciones del Estado que sea requerida, prestar testimonio o absolución de posiciones que se requieran, entre otras formas de colaboración.



MUNICIPALIDAD PROVINCIAL DE NASCA
COMITÉ DE SELECCIÓN

PRESIDENTE



MUNICIPALIDAD PROVINCIAL DE NASCA
COMITÉ DE SELECCIÓN

PRIMER MIEMBRO



MUNICIPALIDAD PROVINCIAL DE NASCA
COMITÉ DE SELECCIÓN

SEGUNDO MIEMBRO

CAPÍTULO I
ETAPAS DEL PROCEDIMIENTO DE SELECCIÓN

1.1. REFERENCIAS

Quando en el presente documento se mencione la palabra Ley, se entiende que se está haciendo referencia a la Ley N° 30225, Ley de Contrataciones del Estado, y cuando se mencione la palabra Reglamento, se entiende que se está haciendo referencia al Reglamento de la Ley de Contrataciones del Estado aprobado por Decreto Supremo N° 344-2018-EF.

Las referidas normas incluyen sus respectivas modificaciones, de ser el caso.

1.2. CONVOCATORIA

Se realiza a través de su publicación en el SEACE de conformidad con lo señalado en el artículo 54 del Reglamento, en la fecha señalada en el calendario del procedimiento de selección, debiendo adjuntar las bases.

1.3. REGISTRO DE PARTICIPANTES

El registro de participantes se realiza conforme al artículo 55 del Reglamento. En el caso de un consorcio, basta que se registre uno (1) de sus integrantes.

Importante

- Para registrarse como participante en un procedimiento de selección convocado por las Entidades del Estado Peruano, es necesario que los proveedores cuenten con inscripción vigente y estar habilitados ante el Registro Nacional de Proveedores (RNP) que administra el Organismo Supervisor de las Contrataciones del Estado (OSCE). Para obtener mayor información, se puede ingresar a la siguiente dirección electrónica: www.mpgob.pe.

- Los proveedores que deseen registrar su participación deben ingresar al SEACE utilizando su Certificado SEACE (usuario y contraseña). Asimismo, deben observar las instrucciones señaladas en el documento de orientación "Guía para el registro de participantes electrónico" publicado en <https://www2.seace.gob.pe/>.

- En caso los proveedores no cuenten con inscripción vigente en el RNP y/o se encuentran inhabilitados o suspendidos para ser participantes, postores y/o contratistas, el SEACE restringirá su registro, quedando a potestad de estos intentar nuevamente registrar su participación en el procedimiento de selección en cualquier otro momento, dentro del plazo establecido para dicha etapa, siempre que haya obtenido la vigencia de su inscripción o quedado sin efecto la sanción que le impuso el Tribunal de Contrataciones del Estado.

1.4. FORMULACIÓN DE CONSULTAS Y OBSERVACIONES A LAS BASES

La formulación de consultas y observaciones a las bases se efectúa de conformidad con lo establecido en los numerales 72.1 y 72.2 del artículo 72 del Reglamento, así como el literal a) del artículo 89 del Reglamento.

Importante

No pueden formularse consultas ni observaciones respecto del contenido de una ficha de homologación aprobada. Las consultas y observaciones que se formulan sobre el particular, se tienen como no presentadas.

SECCIÓN GENERAL

DISPOSICIONES COMUNES DEL PROCEDIMIENTO DE SELECCIÓN

(ESTA SECCIÓN NO DEBE SER MODIFICADA EN NINGÚN EXTREMO, BAJO SANCIÓN DE NULIDAD)

PRESIDENTE

COMITÉ DE SELECCIÓN

PRIMER MIEMBRO

COMITÉ DE SELECCIÓN

SEGUNDO MIEMBRO

1.5. ABSOLUCIÓN DE CONSULTAS, OBSERVACIONES E INTEGRACIÓN DE BASES

La absolución de consultas, observaciones e integración de las bases se realizan conforme a las disposiciones previstas en el numeral 72.4 y el literal a) del artículo 89 del Reglamento.

Importante
<ul style="list-style-type: none">No se absolverán consultas y observaciones a las bases que se presenten en forma física.Cuando exista divergencia entre lo indicado en el pliego de absolución de consultas y observaciones y la integración de bases, prevalece lo absuelto en el referido pliego, sin perjuicio, del deslinde de responsabilidades correspondiente.

1.6. FORMA DE PRESENTACIÓN DE OFERTAS

Las ofertas se presentan conforme lo establecido en el artículo 59 y en el artículo 90 del Reglamento.

Las declaraciones juradas, formatos o formularios previstos en las bases, que conforman la oferta deben estar debidamente firmados por el postor (firma manuscrita o digital, según la Ley N° 27269, Ley de Firmas y Certificados Digitales²). Los demás documentos deben ser visados por el postor. En el caso de persona jurídica, por su representante legal, apoderado o mandatario designado para dicho fin y, en el caso de persona natural, por este o su apoderado. No se acepta el pago de la imagen de una firma o visto. Las ofertas se presentan foliadas.

Importante
<ul style="list-style-type: none">Los formularios electrónicos que se encuentran en el SEACE y que los proveedores deben llenar para presentar sus ofertas, tienen carácter de declaración jurada.En caso la información contenida en los documentos escaneados que conforman la oferta no coincida con lo declarado a través del SEACE, prevalece la información declarada en los documentos escaneados.No se tomarán en cuenta las ofertas que se presenten en físico a la Entidad.

1.7. PRESENTACIÓN Y APERTURA DE OFERTAS

El participante presentará su oferta de manera electrónica a través del SEACE, desde las 00:01 horas hasta las 23:59 horas del día establecido para el efecto en el cronograma del procedimiento, adjuntando el archivo digitalizado que contenga los documentos que conforman la oferta de acuerdo a lo requerido en las bases.

El participante debe verificar antes de su envío, bajo su responsabilidad, que el archivo pueda ser descargado y su contenido sea legible.

Importante
Los integrantes de un consorcio no pueden presentar ofertas individuales ni conformar más de un consorcio en un procedimiento de selección, o en un determinado ítem cuando se trate de procedimientos de selección según relación de ítems.

² Para mayor información sobre la normativa de firmas y certificados digitales ingresar a: <https://www.indecopi.gob.pe/web/firmas-digitales/firmar-y-certificados-digitales>

En la apertura electrónica de la oferta, el órgano encargado de las contrataciones o comité de selección, según corresponda, verifica la presentación de lo exigido en la sección específica de las bases de conformidad con el numeral 73.2 del artículo 73 del Reglamento. De no cumplir con lo requerido, la oferta se considera no admitida.

Asimismo, el órgano encargado de las contrataciones o comité de selección, según corresponda, declara no admitidas las ofertas que se encuentren por debajo del noventa por ciento (90%) del valor referencial o que excedan en más del diez por ciento (10%) del valor referencial.

1.8. EVALUACIÓN DE LAS OFERTAS

La evaluación consiste en la aplicación de los factores de evaluación previstos en el Capítulo IV de la sección específica de las bases a las ofertas admitidas, con el objeto de determinar la oferta con el mejor puntaje y el orden de prelación de las ofertas.

Para determinar la oferta con el mejor puntaje, se toma en cuenta lo indicado en el numeral 74.2 del artículo 74 del Reglamento.

En el supuesto de que dos (2) o más ofertas empaten, la determinación del orden de prelación de las ofertas empatadas se efectúa siguiendo estrictamente el orden establecido en el numeral 91.1 del artículo 91 del Reglamento.

En caso de empate mediante sorteo se realiza de manera electrónica a través del SEACE.

Importante
En el caso de contratación de obras que se ejecuten fuera de la provincia de Lima y Callao, cuyo valor referencial no supere los novecientos mil Soles (S/ 900,000.00), a solicitud del postor se asigna una bonificación equivalente al diez por ciento (10%) sobre el puntaje total obtenido por los postores con domicilio en la provincia donde se ejecuta la obra, o en las provincias colindantes, sean o no pertenecientes al mismo departamento o región. El domicilio es el consignado en la constancia de inscripción ante el RNP ³ . Lo mismo aplica en el caso de procedimientos de selección por relación de ítems, cuando algún ítem no supere el monto señalado anteriormente.

1.9. CALIFICACIÓN DE OFERTAS

Tras la culminación de la evaluación, el órgano encargado de las contrataciones o comité de selección, según corresponda califica a los postores que obtuvieron el primer, segundo, tercer y cuarto lugar, según el orden de prelación, verificando que cumplan con los requisitos de calificación detallados en el numeral 3.2 del Capítulo III de la sección específica de las bases. La oferta del postor que no cumpla con los requisitos de calificación es descalificada.

Si alguno de los cuatro (4) postores no cumple con los requisitos de calificación, se aplica lo establecido en los numerales 75.2 y 75.3 del artículo 75 del Reglamento.

1.10. SUBSANACIÓN DE LAS OFERTAS

La subsanación de las ofertas se sujeta a lo establecido en el artículo 60 del Reglamento. La corrección aritmética a la que hace referencia el numeral 60.4 de dicho artículo procede para la elección de obras a suma alzada.

El plazo que se otorgue para la subsanación no puede ser inferior a un (1) día hábil.

La solicitud de subsanación se realiza de manera electrónica a través del SEACE y será remitida al correo electrónico consignado por el postor al momento de realizar su inscripción en

³ La constancia de inscripción electrónica se visualizará en el portal web del Registro Nacional de Proveedores: www.rnp.gob.pe



el RNP, siendo su responsabilidad el permanente seguimiento de las notificaciones a dicho correo. La notificación de la solicitud se entiende efectuada el día de su envío al correo electrónico.

La presentación de las subsanaciones se realiza a través del SEACE. No se tomará en cuenta la subsanación que se presente en físico a la Entidad.

1.11. RECHAZO DE LAS OFERTAS

Previo al otorgamiento de la buena pro, el comité de selección revisa las ofertas económicas que cumplen los requisitos de calificación, de conformidad con lo establecido para el rechazo de ofertas, previsto en el artículo 68 del Reglamento, de ser el caso.

De rechazarse alguna de las ofertas calificadas, el órgano encargado de las contrataciones o comité de selección, según corresponda, revisa el cumplimiento de los requisitos de calificación de los postores que siguen en el orden de prelación, en caso las hubiere.

1.12. OTORGAMIENTO DE LA BUENA PRO

Definida la oferta ganadora, el órgano encargado de las contrataciones o comité de selección, según corresponda, otorga la buena pro, mediante su publicación en el SEACE, incluyendo el cuadro comparativo y las actas debidamente motivadas de los resultados de la admisión, no admisión, evaluación, calificación, descalificación, rechazo y el otorgamiento de la buena pro.

1.13. CONSENTIMIENTO DE LA BUENA PRO

Cuando se hayan presentado dos (2) o más ofertas, el consentimiento de la buena pro se produce a los cinco (5) días hábiles siguientes de la notificación de su otorgamiento, sin que los postores hayan ejercido el derecho de interponer el recurso de apelación.

En caso que se haya presentado una sola oferta, el consentimiento de la buena pro se produce el mismo día de la notificación de su otorgamiento.

El consentimiento del otorgamiento de la buena pro se publica en el SEACE al día hábil siguiente de producido.

Importante

Una vez consentido el otorgamiento de la buena pro, el órgano encargado de las contrataciones o el órgano de la Entidad al que se haya asignado tal función realiza la verificación de la oferta presentada por el postor ganador de la buena pro conforme lo establecido en el numeral 64.6 del artículo 64 del Reglamento.



CAPÍTULO II SOLUCIÓN DE CONTROVERSIAS DURANTE EL PROCEDIMIENTO DE SELECCIÓN

2.1. RECURSO DE APELACIÓN

A través del recurso de apelación se pueden impugnar los actos dictados durante el desarrollo del procedimiento de selección hasta antes del perfeccionamiento del contrato.

El recurso de apelación se presenta ante la Entidad convocante, y es conocido y resuelto por su Titular, cuando el valor referencial sea igual o menor a cincuenta (50) UIT. Cuando el valor referencial sea mayor a dicho monto, el recurso de apelación se presenta ante y es resuelto por el Tribunal de Contrataciones del Estado.

En los procedimientos de selección según relación de ítems, el valor referencial total del procedimiento determina ante quién se presenta el recurso de apelación.

Los actos que declaren la nulidad de oficio, la cancelación del procedimiento de selección y otros actos emitidos por el Titular de la Entidad que afecten la continuidad de este, se impugnan ante el Tribunal de Contrataciones del Estado.

Importante

- Una vez otorgada la buena pro, el órgano encargado de las contrataciones o comité de selección, según corresponda, está en la obligación de permitir el acceso de los participantes y postores al expediente de contratación, salvo la información calificada como secreta, confidencial o reservada por la normativa de la materia, a más tardar dentro del día siguiente de haberse solicitado por escrito.

Luego de otorgada la buena pro no se da a conocer las ofertas cuyos requisitos de calificación no fueron analizados y revisados por el órgano encargado de las contrataciones o comité de selección, según corresponda.

- A efectos de recoger la información de su interés, los postores pueden valerse de distintos medios, tales como: (i) la lectura y/o toma de apuntes, (ii) la captura y almacenamiento de imágenes, e incluso (iii) pueden solicitar copia de la documentación obrante en el expediente, siendo que, en este último caso, la Entidad deberá entregar dicha documentación en el menor tiempo posible, previo pago por tal concepto.

- El recurso de apelación se presenta ante la Mesa de Partes del Tribunal o ante las oficinas desconcentradas del OSCE o en la Unidad de Trámite Documentario de la Entidad, según corresponda.

2.2. PLAZOS DE INTERPOSICIÓN DEL RECURSO DE APELACIÓN

La apelación contra el otorgamiento de la buena pro o contra los actos dictados con anterioridad a ella se interpone dentro de los cinco (5) días hábiles siguientes de haberse notificado el otorgamiento de la buena pro.

La apelación contra los actos dictados con posterioridad al otorgamiento de la buena pro, contra la declaración de nulidad, cancelación y declaratoria de desierto del procedimiento, se interpone dentro de los cinco (5) días hábiles siguientes de haberse tomado conocimiento del acto que se desea impugnar.



CAPÍTULO III
DEL CONTRATO

3.1. PERFECCIONAMIENTO DEL CONTRATO

Los plazos y el procedimiento para perfeccionar el contrato se realiza conforme a lo indicado en el artículo 141 del Reglamento.

Para perfeccionar el contrato, el postor ganador de la buena pro debe presentar los documentos señalados en los artículos 139 y 175 del Reglamento, así como los previstos en la sección específica de las bases.

3.2. GARANTÍAS

Las garantías que deben otorgar los postores y/o contratistas, según corresponda, son las de fiel cumplimiento del contrato y por los adelantos.

3.2.1. GARANTÍA DE FIEL CUMPLIMIENTO

Como requisito indispensable para perfeccionar el contrato, el postor ganador debe entregar a la Entidad la garantía de fiel cumplimiento del mismo por una suma equivalente al diez por ciento (10%) del monto del contrato original. Esta se mantiene vigente hasta el consentimiento de la liquidación final.

Importante

En los contratos de ejecución de obras que celebren las Entidades con las micro y pequeñas empresas, estas últimas pueden otorgar como garantía de fiel cumplimiento el diez por ciento (10%) del monto del contrato original, porcentaje que es retenido por la Entidad durante la primera mitad del número total de pagos a realizarse, de forma prorrateada en cada pago, con cargo a ser devuelto a la finalización del mismo, conforme lo establece el artículo 149 del Reglamento, siempre que:

- a) El procedimiento de selección original del cual derive el contrato a suscribirse sea una Adjudicación Simplificada.
- b) El plazo de ejecución de la obra sea igual o mayor a sesenta (60) días calendario; y,
- c) El pago a favor del contratista considere, al menos, dos (2) valorizaciones periódicas, en función del avance de obra.

3.2.2. GARANTÍA DE FIEL CUMPLIMIENTO POR PRESTACIONES ACCESORIAS

En las contrataciones que conlleven la ejecución de prestaciones accesorias, tales como mantenimiento, reparación o actividades afines, se otorga una garantía adicional por una suma equivalente al diez por ciento (10%) del monto del contrato de la prestación accesorio, la misma que debe ser renovada periódicamente hasta el cumplimiento total de las obligaciones garantizadas.

3.2.3. GARANTÍA POR ADELANTO

En caso se haya previsto en la sección específica de las bases la entrega de adelantos, el contratista debe presentar una garantía emitida por idéntico monto conforme a lo estipulado en el artículo 153 del Reglamento.

3.3. REQUISITOS DE LAS GARANTÍAS

Las garantías que se presenten deben ser incondicionales, solidarias, irrevocables y de



realización automática en el país, al solo requerimiento de la Entidad. Asimismo, deben ser emitidas por empresas que se encuentren bajo la supervisión directa de la Superintendencia de Banca, Seguros y Administradoras Privadas de Fondos de Pensiones, y que cuenten con clasificación de riesgo B o superior. Asimismo, deben estar autorizadas para emitir garantías, o estar consideradas en la última lista de bancos extranjeros de primera categoría que periódicamente publica el Banco Central de Reserva del Perú.

Importante

Corresponde a la Entidad verificar que las garantías presentadas por el postor ganador de la buena pro y/o contratista cumplan con los requisitos y condiciones necesarios para su aceptación y eventual ejecución, sin perjuicio de la determinación de las responsabilidades funcionales que correspondan.

Advertencia

Los funcionarios de las Entidades no deben aceptar garantías emitidas bajo condiciones distintas a las establecidas en el presente numeral, debiendo tener en cuenta lo siguiente:

1. La clasificadora de riesgo que asigna la clasificación a la empresa que emite la garantía debe encontrarse listada en el portal web de la SBS (<http://www.sbs.gob.pe/sistema-financiero/ clasificadores-de-riesgo>).
 2. Se debe identificar en la página web de la clasificadora de riesgo respectiva, cuál es la clasificación vigente de la empresa que emite la garantía, considerando la vigencia a la fecha de emisión de la garantía.
 3. Para fines de lo establecido en el artículo 148 del Reglamento, la clasificación de riesgo B, incluye las clasificaciones B+ y B.
 4. Si la empresa que otorga la garantía cuenta con más de una clasificación de riesgo emitida por distintas empresas listadas en el portal web de la SBS, bastará que en una de ellas cumpla con la clasificación mínima establecida en el Reglamento.
- En caso exista alguna duda sobre la clasificación de riesgo asignada a la empresa emisora de la garantía, se deberá consultar a la clasificadora de riesgos respectiva.
- De otro lado, además de cumplir con el requisito referido a la clasificación de riesgo, a efectos de verificar si la empresa emisora se encuentra autorizada por la SBS para emitir garantías, debe revisarse el portal web de dicha Entidad (<http://www.sbs.gob.pe/sistema-financiero/relacion-de-empresas-que-se-encontran-autorizadas-a-emiti-car-as-finanza>).
- Los funcionarios competentes deben verificar la autenticidad de la garantía a través de los mecanismos establecidos (consulta web, teléfono u otros) por la empresa emisora.

3.4. EJECUCIÓN DE GARANTÍAS

La Entidad puede solicitar la ejecución de las garantías conforme a los supuestos contemplados en el artículo 155 del Reglamento.

3.5. ADELANTOS

La Entidad puede establecer la entrega de adelantos directos y adelantos para materiales e insumos, y en el caso de contratos bajo la modalidad llave en mano, para equipamiento y mobiliario, de conformidad con el artículo 180 del Reglamento, siempre que ello haya sido previsto en la sección específica de las bases.

3.6. VALORIZACIONES

Las valorizaciones son la cuantificación económica de un avance físico en la ejecución de la obra, realizada en un período determinado, tienen el carácter de pagos a cuenta y son elaboradas



el último día de cada período previsto en la sección específica de las bases, por el inspector o supervisor, según corresponda y el contratista.

En caso se haya suscrito contrato con un consorcio, el pago de las valorizaciones se realizará a quien se indique en el contrato de consorcio.

Advertencia

En caso de retraso en los pagos a cuenta o pago final por parte de la Entidad, salvo que se deba a caso fortuito o fuerza mayor, esta reconoce al contratista los intereses legales correspondientes, de conformidad con el artículo 39 de la Ley y los artículos 1244, 1245 y 1246 del Código Civil, debiendo repetir contra los responsables de la demora injustificada.

3.7. REAJUSTES

Los reajustes se calculan conforme lo indicado en el numeral 38.3 del artículo 38 y el artículo 195 del Reglamento.

Importante

Tanto la elaboración como la aplicación de las fórmulas polinómicas se sujetan a lo dispuesto en el Decreto Supremo N° 011-79-VC y sus modificatorias, ampliatorias y complementarias.

3.8. PENALIDADES

3.8.1. PENALIDAD POR MORA EN LA EJECUCIÓN DE LA PRESTACIÓN

En caso de retraso injustificado del contratista en la ejecución de las prestaciones objeto del contrato, la Entidad le aplica automáticamente una penalidad por mora por cada día de atraso, de conformidad con el artículo 162 del Reglamento.

3.8.2. OTRAS PENALIDADES

La Entidad puede establecer penalidades distintas a la mencionada en el numeral precedente, según lo previsto en el artículo 163 del Reglamento y lo indicado en la sección específica de las bases.

Estos dos tipos de penalidades se calculan en forma independiente y pueden alcanzar cada una un monto máximo equivalente al diez por ciento (10%) del monto del contrato vigente, o de ser el caso, del ítem que debió ejecutarse.

3.9. INCUMPLIMIENTO DEL CONTRATO

Las causales para la resolución del contrato, serán aplicadas de conformidad con el artículo 36 de la Ley y 164 del Reglamento.

3.10. DISPOSICIONES FINALES

Todos los demás aspectos del presente procedimiento no contemplados en las bases se regirán supletoriamente por la Ley y su Reglamento, así como por las disposiciones legales vigentes.



MUNICIPALIDAD PROVINCIAL DE NASCA
COMITÉ DE SELECCIÓN

PRESIDENTE

CONDICIONES ESPECIALES DEL PROCEDIMIENTO DE SELECCIÓN

(EN ESTA SECCIÓN LA ENTIDAD DEBERÁ COMPLETAR LA INFORMACIÓN EXIGIDA, DE ACUERDO A LAS INSTRUCCIONES INDICADAS)



MUNICIPALIDAD PROVINCIAL DE NASCA
COMITÉ DE SELECCIÓN

PRIMER MIEMBRO



MUNICIPALIDAD PROVINCIAL DE NASCA
COMITÉ DE SELECCIÓN

SEGUNDO MIEMBRO



SECCIÓN ESPECÍFICA



CAPÍTULO I
GENERALIDADES

1.1. ENTIDAD CONVOCANTE

Nombre : MUNICIPALIDAD PROVINCIAL DE NASCA
RUC N° : 20147705850
Domicilio legal : CALLE CALLAO N° 685, NASCA, NASCA – ICA.
Teléfono : 056-522418
Correo electrónico : Carlos.santisteban@municipalnasca.gob.pe

1.2. OBJETO DE LA CONVOCATORIA

El presente procedimiento de selección tiene por objeto la contratación de la CONTRATACIÓN DE LA EJECUCIÓN DE LA OBRA: RENOVACION DE SISTEMA DE ABASTECIMIENTO DE AGUA POTABLE, EN EL(LA) CENTRO POBLADO DE ORCONA, DISTRITO DE NASCA, PROVINCIA NASCA, DEPARTAMENTO ICA, CON CODIGO CUI N° 2604386.

1.3. VALOR REFERENCIAL⁴

El valor referencial asciende a S/ 415,678.28 (Cuatrocientos Quince Mil Seiscientos Setenta y Ocho con 28/100 soles), incluidos los impuestos de Ley y cualquier otro concepto que incida en el costo total de la ejecución de la obra. El valor referencial ha sido calculado al mes de NOVIEMBRE DEL 2023.

Valor Referencial (VR)	Límites ⁵	
	Inferior	Superior
S/ 415,678.28 (Cuatrocientos Quince Mil Seiscientos Setenta y Ocho con 28/100 soles)	S/ 374,110.46 (Trescientos Setenta y Cuatro Mil Ciento Diez con 46/100 soles)	S/ 457,246.10 (Cuatrocientos Cincuenta y Siete Mil Doscientos Cuarenta y Seis con 10/100 soles)

- El precio de las ofertas no puede exceder los límites del valor referencial de conformidad con el numeral 28.2 del artículo 28 de la Ley.

1.4. EXPEDIENTE DE CONTRATACIÓN

Documento y fecha de aprobación del expediente de contratación : FORMATO N° 02 AS025-2024 del 20 de Febrero del 2024
Documento y fecha de aprobación del expediente : Resolución de Alcaldía N°

⁴ El monto del valor referencial indicado en esta sección de las bases no debe diferir del monto del valor referencial consignado en la ficha del procedimiento en el SEACE. No obstante, de existir contradicción entre estos montos, primará el monto del valor referencial indicado en las bases aprobadas.

⁵ De acuerdo a lo señalado en el artículo 48 del Reglamento, estos límites se calculan considerando dos (2) decimales. Para ello, si el límite inferior tiene más de dos (2) decimales, se aumenta en un dígito el valor del segundo decimal; en el caso del límite superior, se considera el valor del segundo decimal sin efectuar el redondeo.



técnico

Documento y fecha de actualización del expediente técnico, de corresponder

606-2023, de fecha 13 de Noviembre del 2023

Tipo y número del procedimiento de selección que se convocó para la elaboración del expediente técnico, de corresponder

Contrataciones cuyos montos sean iguales o inferiores a ocho (8) Unidades Impositivas Tributarias, vigentes al momento de la transacción.

1.5. FUENTE DE FINANCIAMIENTO

Recursos Determinados (Canon y Sobre canon, Regalías, Renta de Aduanas y Participaciones

Importante

La fuente de financiamiento debe corresponder a aquella prevista en la Ley de Equilibrio Financiero del Presupuesto del Sector Público del año fiscal en el cual se convoca el procedimiento de selección.

1.6. SISTEMA DE CONTRATACIÓN

El presente procedimiento se rige por el sistema de PRECIOS UNITARIOS, de acuerdo con lo establecido en el expediente de contratación respectivo.

1.7. MODALIDAD DE EJECUCIÓN

No consigna

1.8. ALCANCES DEL REQUERIMIENTO

El alcance de la ejecución de la obra está definido en el Capítulo III de la presente sección de las bases.

1.9. PLAZO DE EJECUCIÓN DE LA OBRA

El plazo de ejecución de la obra materia de la presente convocatoria, es de 60 Sesenta días calendario, en concordancia con lo establecido en el expediente de contratación y en el expediente técnico de obra.

1.10. COSTO DE REPRODUCCIÓN Y ENTREGA DE BASES Y DEL EXPEDIENTE TÉCNICO DE LA OBRA

Los participantes registrados tienen el derecho a recabar las bases y el expediente técnico de la obra en versión impresa o digital, según su elección, para cuyo efecto deben:

Pagar en : Caja de la Entidad, sito en la Calle Callao N° 865-Nasca-Ica
Recoger en : En la Sub Gerencia de Logística y Servicios Generales
Costo de bases : Impresa: S/ 10.00 (Diez con 00/100 soles)



Costo del expediente : Impreso: S/ 250.00 (Doscientos Cincuenta con 00/100 soles)
técnico Digital: S/ 10.00 (Diez con 00/100 soles)

Las bases y el expediente técnico se entregan inmediatamente después de realizado el pago correspondiente. Excepcionalmente, el expediente técnico en versión impresa puede ser entregado dentro del plazo máximo de un (1) día hábil de efectuado el pago.

Importante

- La Entidad debe entregar una constancia o formulario de cargos en donde consta que el participante recibió el expediente técnico completo. Dicha constancia o formulario debe incluir un índice del contenido del expediente técnico y número de folios correspondientes.
- El costo de entrega del ejemplar de las bases y del expediente técnico, no puede exceder el costo de su reproducción.

Advertencia

Las Entidades deben cautelar bajo responsabilidad que la versión impresa y digital del expediente técnico correspondan a la versión original del expediente técnico aprobado.

1.11. ACCESO VIRTUAL AL EXPEDIENTE TÉCNICO DE LA OBRA

El expediente técnico de la obra en versión digital se encuentra publicado en el SEACE, obligatoriamente, desde la fecha de la convocatoria del presente procedimiento de selección.

1.12. BASE LEGAL

- Ley de Presupuesto del Sector Público para el Año Fiscal 2024 (Ley N° 31953)
 - Ley de Equilibrio Financiero del Presupuesto del Sector Público del año fiscal 2024 (Ley N° 31954)
 - Decreto Supremo N° 082-2019-EF que Aprueba el TUO de la Ley N° 30225 – Ley de Contrataciones del Estado
 - Decreto Supremo N° 344-2018-EF que Aprueba el Reglamento de la Ley N° 30225 - Ley de Contrataciones del Estado, modificado por Decreto Supremo N° 377-2019-EF, modificado por el Decreto Supremo N° 162-2021-EF
 - Decreto Supremo N° 004-2019-JUS, que Aprueba el Texto Único Ordenado de la Ley 27444 Ley del Procedimientos Administrativo.
 - Ley N° 31728 ley que aprueba créditos suplementarios para el financiamiento de mayores gastos en el marco de la reactivación económica, a favor de diversos pliegos del gobierno nacional, gobiernos regionales y gobiernos locales, y dicta otras medidas
 - Ley N° 27806, Ley de Transparencia y de Acceso a la Información Pública.
 - Código Civil.
 - Directivas y Opiniones del OSCE.
- Cualquier otra disposición legal vigente que permita desarrollar el objeto de la convocatoria, que no contravenga lo regulado por la Ley de Contrataciones del Estado

Las referidas normas incluyen sus respectivas modificaciones, de ser el caso.



MUNICIPALIDAD PROVINCIAL DE NASCA
COMITÉ DE SELECCIÓN

PRESIDENTE



MUNICIPALIDAD PROVINCIAL DE NASCA
COMITÉ DE SELECCIÓN

PRIMER MIEMBRO



MUNICIPALIDAD PROVINCIAL DE NASCA
COMITÉ DE SELECCIÓN

SEGUNDO MIEMBRO



CAPÍTULO II
DEL PROCEDIMIENTO DE SELECCIÓN

2.1. CALENDARIO DEL PROCEDIMIENTO DE SELECCIÓN

Según el cronograma de la ficha de selección de la convocatoria publicada en el SEACE.

Importante

De conformidad con la vigesimosegunda Disposición Complementaria Final del Reglamento, en caso la Entidad (Ministerios y sus organismos públicos, programas o proyectos adscritos) haya difundido el requerimiento a través del SEACE siguiendo el procedimiento establecido en dicha disposición, no procede formular consultas u observaciones al requerimiento.

2.2. CONTENIDO DE LAS OFERTAS

La oferta contendrá, además de un índice de documentos⁶, la siguiente documentación:

2.2.1. Documentación de presentación obligatoria

2.2.1.1. Documentos para la admisión de la oferta

- Declaración jurada de datos del postor. (Anexo N° 1)
- Documento que acredite la representación de quien suscribe la oferta.

En caso de persona jurídica, copia del certificado de vigencia de poder del representante legal, apoderado o mandatario designado para tal efecto.

En caso de persona natural, copia del documento nacional de identidad o documento análogo, o del certificado de vigencia de poder otorgado por persona natural, del apoderado o mandatario, según corresponda.

En el caso de consorcios, este documento debe ser presentado por cada uno de los integrantes del consorcio que suscriba la promesa de consorcio, según corresponda.

Advertencia

De acuerdo con el artículo 4 del Decreto Legislativo N° 1246, las Entidades están prohibidas de exigir a los administrados o usuarios la información que puedan obtener directamente mediante la interoperabilidad a que se refieren los artículos 2 y 3 de dicho Decreto Legislativo. En esa medida, si la Entidad es usuaria de la Plataforma de Interoperabilidad del Estado – PIDE⁷ y siempre que el servicio web se encuentre activo en el Catálogo de Servicios de dicha plataforma, no corresponderá exigir el certificado de vigencia de poder y/o documento nacional de identidad.

- Declaración jurada de acuerdo con el literal b) del artículo 52 del Reglamento. (Anexo N° 2)

- Declaración jurada de cumplimiento del Expediente Técnico, según el numeral 3.1 del Capítulo III de la presente sección. (Anexo N° 3)

⁶ La omisión del índice no determina la no admisión de la oferta.

⁷ Para mayor información de las Entidades usuarias y del Catálogo de Servicios de la Plataforma de Interoperabilidad del Estado – PIDE ingresar al siguiente enlace <https://www.gob.pe/interoperabilidad/>



- e) Declaración jurada de plazo de ejecución de la obra. (Anexo N° 4)
- f) Promesa de consorcio con firmas legalizadas, de ser el caso, en la que se consignen los integrantes, el representante común, el domicilio común y las obligaciones a las que se compromete cada uno de los integrantes del consorcio, así como el porcentaje equivalente a dichas obligaciones. (Anexo N° 5)

g) El precio de la oferta en SOLES y:

- ✓ El desagregado de partidas, cuando el procedimiento se haya convocado a suma alzada.
 - ✓ Los precios unitarios, considerando las partidas según lo previsto en el último párrafo del literal b) del artículo 35 del Reglamento.
- Asimismo, la oferta incluye el monto de la prestación accesorio, cuando corresponda. (Anexo N° 6)
- El precio total de la oferta y los subtotales que lo componen deben ser expresados con dos (2) decimales. Los precios unitarios pueden ser expresados con más de dos (2) decimales.

Importante

- El órgano encargado de las contrataciones o comité de selección, según corresponda, no puede incorporar documentos adicionales para la admisión de la oferta a los establecidos en este acápite.
- El análisis de precios unitarios y el detalle de los gastos generales fijos y variables de la oferta se presentan para el perfeccionamiento del contrato.
- El órgano encargado de las contrataciones o comité de selección, según corresponda, declara no admitidas las ofertas que no se encuentren dentro de los límites del valor referencial previstos en el numeral 28.2 del artículo 28 de la Ley. Asimismo, verifica la presentación de los documentos requeridos. De no cumplir con lo requerido, la oferta se considera no admitida.

2.2.1.2. Documentos para acreditar los requisitos de calificación

Incorporar en la oferta los documentos que acreditan los "Requisitos de Calificación" que se detallan en el numeral 3.2 del Capítulo III de la presente sección de las bases.

2.2.2. Documentación de presentación facultativa:

- a) En el caso de microempresas y pequeñas empresas integradas por personas con discapacidad, o en el caso de consorcios conformados en su totalidad por estas empresas, deben presentar la constancia o certificado con el cual acredite su inscripción en el Registro de Empresas Promocionales para Personas con Discapacidad⁸.
- b) Solicitud de bonificación del cinco por ciento (5%) por tener la condición de micro y pequeña empresa (Anexo N°11).

⁸ Dicho documento se tendrá en consideración en caso de empate, conforme a lo previsto en el artículo 91 del Reglamento.



Advertencia

El órgano encargado de las contrataciones o comité de selección, según corresponda, no podrá exigir al postor la presentación de documentos que no hayan sido indicados en los acápites "Documentos para la admisión de la oferta", "Requisitos de calificación" y "Factores de evaluación".

2.3. REQUISITOS PARA PERFECCIONAR EL CONTRATO

El postor ganador de la buena pro debe presentar los siguientes documentos para perfeccionar el contrato:

- Garantía de fiel cumplimiento del contrato.
 - Garantía de fiel cumplimiento por prestaciones accesorias, de ser el caso.
 - Solicitud para la constitución del fideicomiso, en el marco de lo establecido en el literal a) del numeral 184.9 del artículo 184 del Reglamento, de ser el caso⁹.
 - Contrato de consorcio con firmas legalizadas ante Notario de cada uno de los integrantes, de ser el caso.
- Código de cuenta interbancaria (CCI) o, en el caso de proveedores no domiciliados, el número de su cuenta bancaria y la entidad bancaria en el exterior.
- Copia de la vigencia del poder del representante legal de la empresa que acredite que cuenta con facultades para perfeccionar el contrato, cuando corresponda.
- Copia de DNI del postor en caso de persona natural, o de su representante legal en caso de persona jurídica.

Advertencia

De acuerdo con el artículo 4 del Decreto Legislativo N° 1246, las Entidades están prohibidas de exigir a los administrados o usuarios la información que puedan obtener directamente mediante la interoperabilidad a que se refieren los artículos 2 y 3 de dicho Decreto Legislativo. En esa medida, si la Entidad es usuaria de la Plataforma de Interoperabilidad del Estado - PIDE¹⁰ y siempre que el servicio web se encuentre activo en el Catálogo de Servicios de dicha plataforma, no corresponderá exigir los documentos previstos en los literales e) y f).

- Domicilio para efectos de la notificación durante la ejecución del contrato.
- Autorización de notificación de la decisión de la Entidad sobre la solicitud de ampliación de plazo mediante medios electrónicos de comunicación¹¹. (Anexo N°12)
- Constancia de capacidad libre de contratación expedida por el RNP¹².
- Programa de Ejecución de Obra (CPM) el cual presenta la ruta crítica y el calendario de avance de obra valorizado.
- Calendario de adquisición de materiales e insumos necesarios para la ejecución de obra, en concordancia con el calendario de avance de obra valorizado. Este calendario se actualiza con cada ampliación de plazo otorgada, en concordancia con el calendario de avance de obra valorizado vigente.
- Calendario de utilización de equipo, en caso la naturaleza de la contratación lo requiera.
- Memoria en la que se señalen las consideraciones que se han tomado en cuenta para la elaboración de los documentos indicados en los literales i), j) y m).
- Análisis de precios unitarios de las partidas y detalle de los gastos generales fijos y variables de la oferta, en caso de obras sujetas a precios unitarios¹³.

⁹ Cuando la Entidad no haya incorporado en las bases la obligación de constituir un fideicomiso para la administración de los adeudos destinados a la ejecución de obra, el postor adjudicado puede presentar la solicitud para la constitución del fideicomiso.

¹⁰ Para mayor información de las Entidades usuarias y del Catálogo de Servicios de la Plataforma de Interoperabilidad del Estado - PIDE ingresar al siguiente enlace [https://www.gob.pe/interoperabilidad/](https://www.gob.pe/interoperabilidad)

¹¹ En tanto se implemente la funcionalidad en el SEACE, de conformidad con la Primera Disposición Complementaria Transitoria del Decreto Supremo N° 234-2022-EF.

¹² Este requisito no aplica para procedimientos de contratación directa por la causal de carácter de secreto, secreto militar o por razones de orden interno.

¹³ La Entidad puede requerir este documento en caso de obras a suma alzada.



- p) Desagregado por partidas que dio origen a la oferta, en caso de obras a suma alzada.
- q) Copia de documentos que sustentan la propiedad, la posesión, el compromiso de compra venta o alquiler u otro documento que acredite la disponibilidad del requisito de calificación equipamiento estratégico. En el caso que el postor ganador sea un consorcio los documentos de acreditación de este requisito pueden estar a nombre del consorcio o de uno de sus integrantes.
- r) Copia de los diplomas que acrediten la formación académica requerida del plantel profesional clave, en caso que el grado o título profesional requerido no se encuentre publicado en el Registro Nacional de Grados Académicos y Títulos Profesionales a cargo de la Superintendencia Nacional de Educación Superior Universitaria – SUNEDU¹⁴.
- s) Copia de (i) contratos y su respectiva conformidad o (ii) constancias o (iii) certificados o (iv) cualquier otra documentación que, de manera fehaciente demuestre la experiencia del personal que conforma el plantel profesional clave.

Importante

- La Entidad debe aceptar las diferentes denominaciones utilizadas para acreditar la carrera profesional requerida, aun cuando no coincida literalmente con aquella prevista en los requisitos de calificación (por ejemplo Ingeniería Ambiental, Ingeniería en Gestión Ambiental, Ingeniería y Gestión Ambiental u otras denominaciones).
- Los documentos que acreditan la experiencia del personal deben incluir como mínimo los nombres y apellidos del profesional, el cargo desempeñado, el plazo de la prestación indicando el día, mes y año de inicio y culminación, el nombre de la Entidad u organización que emite el documento, la fecha de emisión y nombres y apellidos de quien suscribe el documento.
- En caso estos documentos establezcan el plazo de la experiencia adquirida por el profesional en meses sin especificar los días la Entidad debe considerar el mes completo.
- De presentarse experiencia ejecutada paralelamente (traslape), para el cómputo del tiempo de dicha experiencia sólo se considerará una vez el periodo traslapado. No obstante, de presentarse periodos traslapados en el residente de obra, no se considera ninguna de las experiencias acreditadas, salvo la ejecución de obras por paquete.
- Se considerará aquella experiencia que no tenga una antigüedad mayor a veinticinco (25) años anteriores a la fecha de la presentación de ofertas.
- Asimismo, la Entidad debe valorar de manera integral los documentos presentados para acreditar dicha experiencia. En tal sentido, aun cuando en los documentos presentados la denominación del cargo o puesto no coincida literalmente con aquella prevista en los requisitos de calificación, se deberá validar la experiencia si las actividades que realizó el profesional corresponden con la función propia del cargo o puesto requerido.

- Cuando el postor ganador de la buena pro presenta como plantel profesional clave a profesionales que se encuentren prestando servicios como residente o supervisor en obras contratadas por la Entidad que no cuentan con recepción, procede otorgar plazo adicional para subsanar, conforme lo previsto en el literal a) del artículo 141 del Reglamento.

- En caso que el postor ganador de la buena pro sea un consorcio, las garantías que presente este para el perfeccionamiento del contrato, así como durante la ejecución contractual, de ser el caso, además de cumplir con las condiciones establecidas en el artículo 33 de la Ley y en el artículo 148 del Reglamento, deben consignar expresamente el nombre completo o la denominación o razón social de los integrantes del consorcio, en calidad de garantizados, de lo contrario no podrán ser aceptadas por las Entidades. No se cumple el requisito antes indicado si se consigna únicamente la denominación del consorcio, conforme lo dispuesto en la Directiva "Participación de Proveedores en Consorcio en las Contrataciones del Estado".

- En los contratos de ejecución de obras que celebren las Entidades con las micro y



pequeñas empresas, estas últimas pueden otorgar como garantía de fiel cumplimiento el diez por ciento (10%) del monto del contrato, porcentaje que es retenido por la Entidad durante la primera mitad del número total de pagos a realizarse, de forma prorrateada en cada pago, con cargo a ser devuelto a la finalización del mismo, conforme lo establece el numeral 149.4 del artículo 149 del Reglamento y numeral 151.3 del artículo 151 del Reglamento, siempre que:

- a) El procedimiento de selección original del cual derive el contrato a suscribirse sea una Adjudicación Simplificada.
- b) El plazo de ejecución de la obra sea igual o mayor a sesenta (60) días calendario; y,
- c) El pago a favor del contratista considere, al menos, dos (2) valorizaciones periódicas, en función del avance de obra.

Para dicho efecto los postores deben encontrarse registrados en el REMYPE, consignando en la Declaración Jurada de Datos del Postor (Anexo N° 1) o en la solicitud de retención de la garantía durante el perfeccionamiento del contrato, que tienen la condición de MYPE, lo cual será verificado por la Entidad en el link <http://www2.trabajo.gob.pe/servicios-en-linea-2-2> opción consulta de empresas acreditadas en el REMYPE.

Importante

- Corresponde a la Entidad verificar que las garantías presentadas por el postor ganador de la buena pro cumplan con los requisitos y condiciones necesarios para su aceptación y eventual elección; sin perjuicio de la determinación de las responsabilidades funcionales que correspondan.
- De conformidad con el Reglamento Consular del Perú aprobado mediante Decreto Supremo N° 076-2005-RE para que los documentos públicos y privados extendidos en el exterior tengan validez en el Perú, deben estar legalizados por los funcionarios consulares peruanos y referendados por el Ministerio de Relaciones Exteriores del Perú, salvo que se trate de documentos públicos emitidos en países que formen parte del Convenio de la Apostilla, en cuyo caso bastará con que estos cuenten con la Apostilla de la Haya¹⁵.
- La Entidad no puede exigir documentación o información adicional a la consignada en el presente numeral para el perfeccionamiento del contrato.

2.4. PERFECCIONAMIENTO DEL CONTRATO

El contrato se perfecciona con la suscripción del documento que lo contiene. Para dicho efecto el postor ganador de la buena pro, dentro del plazo previsto en el artículo 141 del Reglamento, debe presentar la documentación requerida en mesa de partes de la Municipalidad Provincial de Nasca, Sitio en Calle Callao N° 865, Nasca, Nasca-ica.

2.5. VALORIZACIONES

El periodo de valorización será MENSUAL.

Importante

- Cuando el periodo de valorización establecido por la Entidad sea el mensual, el plazo del pago de la valorización se registró por lo dispuesto en el numeral 194.7 del artículo 194 del Reglamento. En cambio, si la Entidad prevé un periodo de valorización distinto al mensual, se debe establecer los plazos y procedimiento aplicables para la valorización, teniendo en consideración lo dispuesto en el numeral 194.8 del referido artículo, así como el plazo para el pago de las valorizaciones.

- Las valorizaciones de obra se presentan a través del módulo de ejecución contractual

¹⁵ Según lo previsto en la Opinión N° 009-2016/DIN.



- p) Desagregado por partidas que dio origen a la oferta, en caso de obras a suma alzada.
- q) Copia de documentos que sustentan la propiedad, la posesión, el compromiso de compra venta o alquiler u otro documento que acredite la disponibilidad del requisito de calificación equiparante estratégico. En el caso que el postor ganador sea un consorcio los documentos de acreditación de este requisito pueden estar a nombre del consorcio o de uno de sus integrantes.
- r) Copia de los diplomas que acrediten la formación académica requerida del plantel profesional clave, en caso que el grado o título profesional requerido no se encuentre publicado en el Registro Nacional de Grados Académicos y Títulos Profesionales a cargo de la de la Superintendencia Nacional de Educación Superior Universitaria – SUNEDU¹⁴.
- s) Copia de (i) contratos y su respectiva conformidad o (ii) constancias o (iii) certificados o (iv) cualquier otra documentación que, de manera fehaciente demuestre la experiencia del personal que conforma el plantel profesional clave.

Importante

- La Entidad debe aceptar las diferentes denominaciones utilizadas para acreditar la carrera profesional requerida, aun cuando no coincida literalmente con aquella prevista en los requisitos de calificación (por ejemplo Ingeniería Ambiental, Ingeniería en Gestión Ambiental, Ingeniería y Gestión Ambiental u otras denominaciones).
- Los documentos que acreditan la experiencia del personal deben incluir como mínimo los nombres y apellidos del profesional, el cargo desempeñado, el plazo de la prestación indicando el día, mes y año de inicio y culminación, el nombre de la Entidad u organización que emite el documento, la fecha de emisión y nombres y apellidos de quien suscribe el documento.
- En caso estos documentos establezcan el plazo de la experiencia adquirida por el profesional en meses sin especificar los días la Entidad debe considerar el mes completo.
- De presentarse experiencia ejecutada paralelamente (traslape), para el cómputo del tiempo de dicha experiencia solo se considerará una vez el período traslapado. No obstante, de presentarse períodos traslapados en el residente de obra, no se considera ninguna de las experiencias acreditadas, salvo la ejecución de obras por paquete.
- Se considerará aquella experiencia que no tenga una antigüedad mayor a veinticinco (25) años anteriores a la fecha de la presentación de ofertas.
- Asimismo, la Entidad debe valorar de manera integral los documentos presentados para acreditar dicha experiencia. En tal sentido, aun cuando en los documentos presentados la denominación del cargo o puesto no coincida literalmente con aquella prevista en los requisitos de calificación, se deberá validar la experiencia si las actividades que realizó el profesional corresponden con la función propia del cargo o puesto requerido.
- Cuando el postor ganador de la buena pro presenta como plantel profesional clave a profesionales que se encuentren prestando servicios como residente o supervisor en obras contratadas por la Entidad que no cuentan con recepción, procede otorgar plazo adicional para subsanar, conforme lo previsto en el literal a) del artículo 141 del Reglamento.
- En caso que el postor ganador de la buena pro sea un consorcio, las garantías que presente este para el perfeccionamiento del contrato, así como durante la ejecución contractual, de ser el caso, además de cumplir con las condiciones establecidas en el artículo 33 de la Ley y en el artículo 148 del Reglamento, deben consignar expresamente el nombre completo o la denominación o razón social de los integrantes del consorcio, en calidad de garantizados, de lo contrario no podrán ser aceptadas por las Entidades. No se cumple el requisito antes indicado si se consigna únicamente la denominación del consorcio, conforme lo dispuesto en la Directiva "Participación de Proveedores en Consorcio en las Contrataciones del Estado".

En los contratos de ejecución de obras que celebren las Entidades con las micro y



pequeñas empresas, estas últimas pueden otorgar como garantía de fiel cumplimiento el diez por ciento (10%) del monto del contrato, porcentaje que es retenido por la Entidad durante la primera mitad del número total de pagos a realizarse, de forma prorrateada en cada pago, con cargo a ser devuelto a la finalización del mismo, conforme lo establece el numeral 149.4 del artículo 149 del Reglamento y numeral 151.3 del artículo 151 del Reglamento, siempre que:

- a) El procedimiento de selección original del cual derive el contrato a suscribirse sea una Adjudicación Simplificada.
- b) El plazo de ejecución de la obra sea igual o mayor a sesenta (60) días calendario;
- c) El pago a favor del contratista considere, al menos, dos (2) valorizaciones periódicas, en función del avance de obra.

Para dicho efecto los postores deben encontrarse registrados en el REMYPE, consignando en la Declaración Jurada de Datos del Postor (Anexo N° 1) o en la solicitud de retención de la garantía durante el perfeccionamiento del contrato, que tienen la condición de MYPE, lo cual será verificado por la Entidad en el link <http://www2.trabajo.gob.pe/servicios-en-linea-2-2> opción consulta de empresas acreditadas en el REMYPE.

Importante

- Corresponde a la Entidad verificar que las garantías presentadas por el postor ganador de la buena pro cumplan con los requisitos y condiciones necesarios para su aceptación y eventual ejecución; sin perjuicio de la determinación de las responsabilidades funcionales que correspondan.
- De conformidad con el Reglamento Consular del Perú aprobado mediante Decreto Supremo N° 076-2005-RE para que los documentos públicos y privados extendidos en el exterior tengan validez en el Perú, deben estar legalizados por los funcionarios consulares peruanos y referendados por el Ministerio de Relaciones Exteriores del Perú, salvo que se trate de documentos públicos emitidos en países que formen parte del Convenio de la Apostilla, en cuyo caso bastará con que estos cuenten con la Apostilla de la Haya¹⁵.
- La Entidad no puede exigir documentación o información adicional a la consignada en el presente numeral para el perfeccionamiento del contrato.

2.4. PERFECCIONAMIENTO DEL CONTRATO

El contrato se perfecciona con la suscripción del documento que lo contiene. Para dicho efecto el postor ganador de la buena pro, dentro del plazo previsto en el artículo 141 del Reglamento, debe presentar la documentación requerida en mesa de partes de la Municipalidad Provincial de Nasca, Sitio en Calle Callao N° 865, Nasca, Nasca-Ica.

2.5. VALORIZACIONES

El periodo de valorización será MENSUAL.

Importante

- Cuando el periodo de valorización establecido por la Entidad sea el mensual, el plazo del pago de la valorización se regirá por lo dispuesto en el numeral 194.7 del artículo 194 del Reglamento. En cambio, si la Entidad prevé un periodo de valorización distinto al mensual, se debe establecer los plazos y procedimiento aplicables para la valorización, teniendo en consideración lo dispuesto en el numeral 194.6 del referido artículo, así como el plazo para el pago de las valorizaciones.
- Las valorizaciones de obra se presentan a través del módulo de ejecución contractual



del SEACE. Dicha obligación aplica a los contratos de obra que derivan de procedimientos de selección para la ejecución de obras, convocados a partir de la entrada en vigencia de la Directiva N° 001-2022-OSCE/CD "Gestión de las valorizaciones de obra a través del SEACE"¹⁶.
Mediante comunicado el OSCE publica y difunde la relación de Entidades obligadas a usar la sección de valorizaciones electrónicas como medio para la gestión de las valorizaciones de obra. El primer listado de entidades obligadas se encuentra publicado en el siguiente enlace:
<https://www.gob.pe/institucion/osce/noticias/575017-comunicado-n-001-2022-osce>.

2.6. PLAZO PARA EL PAGO DEL SALDO DE LA LIQUIDACIÓN DEL CONTRATO DE OBRA

La Entidad o el contratista, según corresponda, deben efectuar el pago del monto correspondiente al saldo de la liquidación del contrato de obra, en el plazo de quince (15) días calendario, computados desde el día siguiente del consentimiento de la liquidación. Para tal efecto, la parte que solicita el pago debe presentar el comprobante de pago respectivo.



CAPÍTULO III
REQUERIMIENTO

Importante

Es responsabilidad de la Entidad cauteriar la adecuada formulación del expediente técnico, debiendo asegurar la calidad técnica y reducir la necesidad de su reformulación por errores o deficiencias técnicas que repercutan en el proceso de contratación y en la ejecución de la obra.

3.1. EXPEDIENTE TÉCNICO E INFORMACIÓN COMPLEMENTARIA DEL EXPEDIENTE TÉCNICO



Gestión del 2023-2024

MUNICIPALIDAD PROVINCIAL DE NASCA

PRIMER MIEMBRO

PRESIDENTE

SEGUNDO MIEMBRO

MUNICIPALIDAD PROVINCIAL DE NASCA
COMITÉ DE SELECCIÓN

"RENOVACIÓN DE SISTEMA DE ABASTECIMIENTO DE AGUA POTABLE: EN EL/LA CENTRO POBLADO DE ORCONA DISTRITO DE NASCA, PROVINCIA NASCA, DEPARTAMENTO ICA", CUI N° 2604386.



ENERO - 2024

¹⁶ Aprobada mediante Resolución N° 002-2022-OSCE-PRE y modificada mediante Resolución N° 042-2022-OSCE/PRE, publicadas en el Diario Oficial El Peruano el 10 de enero de 2022 y 5 de marzo de 2022, respectivamente.



TERMINOS DE REFERENCIA

3.1 Nombre del proyecto.

EJECUCION DE OBRA: "RENOVACION DE SISTEMA DE ABASTECIMIENTO DE AGUA POTABLE: EN EL LAI CENTRO POBLADO DE ORCONA, DISTRITO DE NASCA, PROVINCIA NASCA, DEPARTAMENTO ICA", CUI N° 2804386.

3.2 Antecedentes.

La Municipalidad Provincial de Nasca a través de la Gerencia de Desarrollo Urbano, tiene programado ejecutar el presente año el Proyecto denominado: "RENOVACION DE SISTEMA DE ABASTECIMIENTO DE AGUA POTABLE: EN EL LAI CENTRO POBLADO DE ORCONA, DISTRITO DE NASCA, PROVINCIA NASCA, DEPARTAMENTO ICA", CUI N° 2804386.

Actualmente en el Centro Poblado Orcon, del Distrito de Nasca, no existe ningún tipo de sistema de agua potable, perjudicando esto el servicio de saneamiento de agua potable respectivamente.

Por lo tanto, debido a la necesidad de contar con un servicio de agua en la zona de referencia y disminuir la pérdida de horas entre el origen y el destino de los peatones de orden particular y público, con los costos que esto involucran. Es por ello que la Municipalidad Provincial, en un plan de mejoramiento del tránsito vehicular de la ciudad, ha programado la ejecución del proyecto en mención.

Una vez analizado los estudios de campo y evaluación del área a tratar se elabora el presente Expediente Técnico, documento que respalda la correcta ejecución de la obra, previo planeamiento y programación de sus actividades, además se realizarán estudios referentes a vías urbanas, así como la reposición de la carpeta asfáltica en el área a pavimentar como indican los planos respectivos. Finalmente, con estas consideraciones y en base al análisis económico se calcula el costo que representa la obra.

Figura N° 01: Área de influencia a intervenir con el expediente técnico

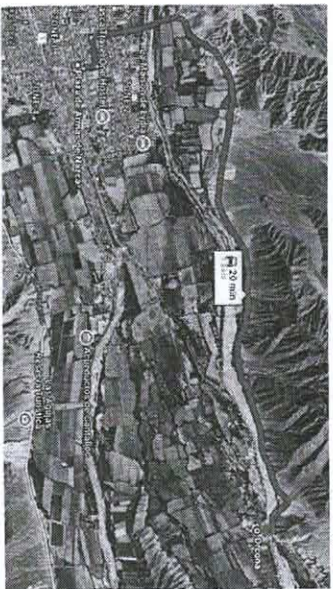

MUNICIPALIDAD PROVINCIAL DE NASCA
COMITÉ DE SELECCIÓN
PRESIDENTE



MUNICIPALIDAD PROVINCIAL DE NASCA
COMITÉ DE SELECCIÓN
PRIMER MIEMBRO



MUNICIPALIDAD PROVINCIAL DE NASCA
COMITÉ DE SELECCIÓN
SEGUNDO MIEMBRO



3.3 Ubicación del proyecto.

La zona el proyecto se encuentra en la provincia de nasca en la asociación de moradores del sector arias del Centro poblado las Tiranças.

Figura N° 02 Zona a intervenir.

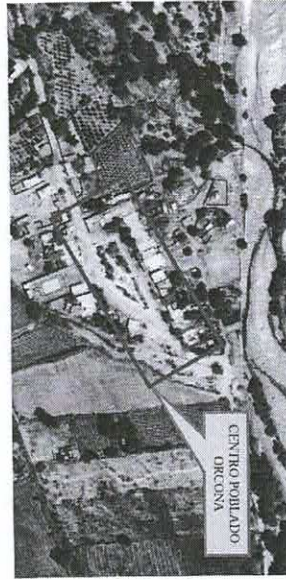

El proyecto está localizado en la zona noroeste de la región Ica
Región : Ica
Provincia : Nasca
Distrito : Nasca
Sector : CC.PP. Orcon

Zona de Estudio

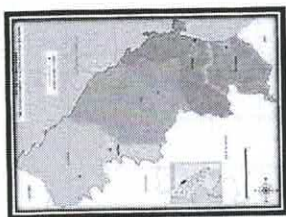
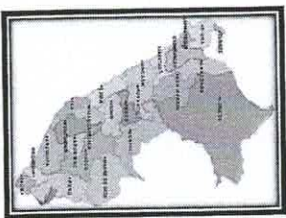

PAIS: PERU

REGION: ICA





GOBIERNO REGIONAL DE ICA
GOBIERNO MUNICIPAL DE NASCA

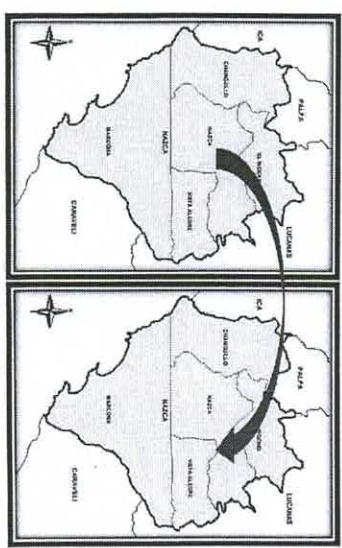

PROVINCIA: NASCA
DISTRITO: NASCA

3.4 Objetivo del Proyecto.

Los objetivos fundamentales de la obra son los siguientes:

1. Obras provisionales, trabajos preliminares.
2. Sistema de agua potable y alcantarillado
3. Costos ambientales.
4. Otros.

3.5 Meta física del proyecto.

METRAJE DEL PROYECTO

810

Presupuesto

Página

1

Proyecto: 1501008 RENOVACION DE SISTEMA DE ABASTECIMIENTO DE AGUA POTABLE EN EL CENTRO POBLADO DE ORCONA DISTRITO DE NASCA, PROVINCIA NASCA, DEPARTAMENTO ICA, CON CUI N° 254186.
Organismo: 001 RENOVACION DE SISTEMA DE ABASTECIMIENTO DE AGUA POTABLE EN EL CENTRO POBLADO DE ORCONA DISTRITO DE NASCA, PROVINCIA NASCA, DEPARTAMENTO ICA, CON CUI N° 254186.
Código: MUNICIPALIDAD PROVINCIAL DE NASCA
Código: S-25-23



MUNICIPALIDAD PROVINCIAL DE NASCA
COMITÉ DE SELECCIÓN

PRESIDENTE

MUNICIPALIDAD PROVINCIAL DE NASCA
COMITÉ DE SELECCIÓN

PRIMER MIEMBRO

MUNICIPALIDAD PROVINCIAL DE NASCA
COMITÉ DE SELECCIÓN

SEGUNDO MIEMBRO



GOBIERNO REGIONAL DE ICA
GOBIERNO MUNICIPAL DE NASCA

Item	Descripción	Unid.	Medida	Presup. S/	Precio S/
01	SISTEMA DE AGUA POTABLE				168,041.17
01.01	RED DE AGUA POTABLE				115,831.35
01.01.01	TRABAJOS PRELIMINARES				15,202.44
01.01.01.01	CARTEL DE OBRA 150x150 CM	unid.	1.00	1,507.00	1,507.00
01.01.01.02	ALICATES DE LOCAL CON SUS M PARA ALUMEN, OFICINA Y GUARDIANA	m2	2.00	1,271.50	2,543.00
01.01.01.03	EQUIPO DE PROTECCIÓN INDIVIDUAL E IMPLEMENTO DE SEGURIDAD	q	1.00	3,112.23	3,112.23
01.01.01.04	PRENTE DE MADERA PARA PUNTA DE CABLE 20x10	unid.	4.00	971.00	3,884.00
01.01.01.05	CERROJO DE MALLA SINTE DE SEGURIDAD DE OBRA	m	1,281.20	4.70	7,207.11
01.01.01.06	RENOVACION DE AGUA POTABLE EN EL CENTRO POBLADO DE ORCONA	m2	2.00	10.32	20.64
01.01.02	OBRAS PRELIMINARES				7,387.45
01.01.02.01	TRABAJOS PRELIMINARES	m	468.82	3.25	1,525.82
01.01.02.02	SEÑALIZACION DE SEGURIDAD EN ZONA DE TRABAJO	m	468.82	1.81	847.45
01.01.02.03	MOVILIZACION Y DESMOLIZACION DE EQUIPO Y VERIFICACION FINAL	q	1.00	5,000.00	5,000.00
01.01.03	MOVIMIENTO DE TIERRAS				49,504.27
01.01.03.01	EXCAVACION DE ZANJA CANAL EN TERRENO NORMAL CON BALANZA	m	465.52	21.77	10,130.82
01.01.03.02	TERRENO Y MATERIAL PARA CERRAR DE ZANJA Y CON EL CERRAR FINAL	m	465.52	6.50	3,025.45
01.01.03.03	MOVILIZACION Y DESMOLIZACION DE EQUIPO Y VERIFICACION FINAL	m	465.52	12.27	5,691.54





Recovery of the Ozone Layer

01.01.03.01	ESTR. ACOT. DE ALUMIN. EQUIV. PARA TUBERIA CON TUBO ALUMIN. PROTECTOR	m	465.93	23.95	10,679.72
01.01.03.02	PROTECTOR PARA TUBERIA PLASTICA Y SUPERFICIE DE TUBERIA DE COQUE EN CEMENTO BASTANTE PARA CEMENTO	m	466.82	24.37	11,362.03
01.01.03.03	RELEVO DE ZANJA DRENANTE Y CONECTOR CON EQUIPO EN CEMENTO BASTANTE PARA CEMENTO	m	466.82	24.37	11,362.03
01.01.03.04	ELIMINACION DE MATERIAL EXCELENTE	m3	246.95	29.85	7,466.77
01.01.04	SUMINISTRO E INSTALACION DE TUBERIAS				24,414.33
01.01.04.01	EL CEMENTO E INSTALACION DE TUBERIA DE PVC-UP (DN=110MM) 250' 462' 7.5	m	466.82	30.36	22,693.80
01.01.04.02	PROYECTO E INSTALACION DE LA VALVA CONJUNTO TIPO WAZA 1875, CON TUBO 1/2" CLASE 75	m	455.52	2.71	1,265.37
01.01.05	SUMINISTRO E INSTALACION DE ACCESORIOS Y ANCLAJES				17,820.88
01.01.05.01	PROYECTO E INSTALACION DE LA VALVA CONJUNTO TIPO WAZA 1875, CON TUBO 1/2" CLASE 75	und	820	714.94	587,183.32
01.01.05.02	SUMINISTRO E INST. DE CORDO CONCRETO DE SUS BOCAS DE 75"	und	300	1,408.31	4,224.93
01.01.05.03	SUMINISTRO E INSTALACION DE VALVA PVC CLASE 7.5 (DN=110MM) VALVA INC. WASKO 100"	und	1,020	262.16	267,316
01.01.05.04	SUMINISTRO E INSTALACION DE TUBO PVC CLASE 7.5 (DN=110MM)	und	5,560	173.36	965,888
01.01.05.05	SUMINISTRO E INSTALACION DE TUBO PVC CLASE 7.5 (DN=110MM)	und	6,000	82.78	515,520
01.01.05.06	PROY. E INSTALACION DE CORDO DE 30' X 4.85' O 235' 0.1128" PVC-UP CLASE 7.5 (DN=422MM) 190MM	und	8,000	138.85	1,110,804
01.01.05.07	PROY. E INSTALACION DE CORDO PVC CLASE 7.5 (DN=422MM) 190MM	und	2,000	226.58	453,160
01.01.05.08	VALVA DE CONCRETO 10" PARA ACCESORIOS	und	44,000	62.94	2,769,336
01.01.05.09	VALVA DE CONCRETO 10" PARA ACCESORIOS	und	44,000	62.94	2,769,336
01.01.05.10	VALVA DE CONCRETO 10" PARA ACCESORIOS	und	44,000	62.94	2,769,336
01.01.05.11	VALVA DE CONCRETO 10" PARA ACCESORIOS	und	44,000	62.94	2,769,336
01.01.05.12	VALVA DE CONCRETO 10" PARA ACCESORIOS	und	44,000	62.94	2,769,336
01.01.05.13	VALVA DE CONCRETO 10" PARA ACCESORIOS	und	44,000	62.94	2,769,336
01.01.05.14	VALVA DE CONCRETO 10" PARA ACCESORIOS	und	44,000	62.94	2,769,336
01.01.05.15	VALVA DE CONCRETO 10" PARA ACCESORIOS	und	44,000	62.94	2,769,336
01.01.05.16	VALVA DE CONCRETO 10" PARA ACCESORIOS	und	44,000	62.94	2,769,336
01.01.05.17	VALVA DE CONCRETO 10" PARA ACCESORIOS	und	44,000	62.94	2,769,336
01.01.05.18	VALVA DE CONCRETO 10" PARA ACCESORIOS	und	44,000	62.94	2,769,336
01.01.05.19	VALVA DE CONCRETO 10" PARA ACCESORIOS	und	44,000	62.94	2,769,336
01.01.05.20	VALVA DE CONCRETO 10" PARA ACCESORIOS	und	44,000	62.94	2,769,336
01.01.05.21	VALVA DE CONCRETO 10" PARA ACCESORIOS	und	44,000	62.94	2,769,336
01.01.05.22	VALVA DE CONCRETO 10" PARA ACCESORIOS	und	44,000	62.94	2,769,336
01.01.05.23	VALVA DE CONCRETO 10" PARA ACCESORIOS	und	44,000	62.94	2,769,336
01.01.05.24	VALVA DE CONCRETO 10" PARA ACCESORIOS	und	44,000	62.94	2,769,336
01.01.05.25	VALVA DE CONCRETO 10" PARA ACCESORIOS	und	44,000	62.94	2,769,336
01.01.05.26	VALVA DE CONCRETO 10" PARA ACCESORIOS	und	44,000	62.94	2,769,336
01.01.05.27	VALVA DE CONCRETO 10" PARA ACCESORIOS	und	44,000	62.94	2,769,336
01.01.05.28	VALVA DE CONCRETO 10" PARA ACCESORIOS	und	44,000	62.94	2,769,336
01.01.05.29	VALVA DE CONCRETO 10" PARA ACCESORIOS	und	44,000	62.94	2,769,336
01.01.05.30	VALVA DE CONCRETO 10" PARA ACCESORIOS	und	44,000	62.94	2,769,336
01.01.05.31	VALVA DE CONCRETO 10" PARA ACCESORIOS	und	44,000	62.94	2,769,336
01.01.05.32	VALVA DE CONCRETO 10" PARA ACCESORIOS	und	44,000	62.94	2,769,336
01.01.05.33	VALVA DE CONCRETO 10" PARA ACCESORIOS	und	44,000	62.94	2,769,336
01.01.05.34	VALVA DE CONCRETO 10" PARA ACCESORIOS	und	44,000	62.94	2,769,336
01.01.05.35	VALVA DE CONCRETO 10" PARA ACCESORIOS	und	44,000	62.94	2,769,336
01.01.05.36	VALVA DE CONCRETO 10" PARA ACCESORIOS	und	44,000	62.94	2,769,336
01.01.05.37	VALVA DE CONCRETO 10" PARA ACCESORIOS	und	44,000	62.94	2,769,336
01.01.05.38	VALVA DE CONCRETO 10" PARA ACCESORIOS	und	44,000	62.94	2,769,336
01.01.05.39	VALVA DE CONCRETO 10" PARA ACCESORIOS	und	44,000	62.94	2,769,336
01.01.05.40	VALVA DE CONCRETO 10" PARA ACCESORIOS	und	44,000	62.94	2,769,336
01.01.05.41	VALVA DE CONCRETO 10" PARA ACCESORIOS	und	44,000	62.94	2,769,336
01.01.05.42	VALVA DE CONCRETO 10" PARA ACCESORIOS	und	44,000	62.94	2,769,336
01.01.05.43	VALVA DE CONCRETO 10" PARA ACCESORIOS	und	44,000	62.94	2,769,336
01.01.05.44	VALVA DE CONCRETO 10" PARA ACCESORIOS	und	44,000	62.94	2,769,336
01.01.05.45	VALVA DE CONCRETO 10" PARA ACCESORIOS	und	44,000	62.94	2,769,336
01.01.05.46	VALVA DE CONCRETO 10" PARA ACCESORIOS	und	44,000	62.94	2,769,336
01.01.05.47	VALVA DE CONCRETO 10" PARA ACCESORIOS	und	44,000	62.94	2,769,336
01.01.05.48	VALVA DE CONCRETO 10" PARA ACCESORIOS	und	44,000	62.94	2,769,336
01.01.05.49	VALVA DE CONCRETO 10" PARA ACCESORIOS	und	44,000	62.94	2,769,336
01.01.05.50	VALVA DE CONCRETO 10" PARA ACCESORIOS	und	44,000	62.94	2,769,336
01.01.05.51	VALVA DE CONCRETO 10" PARA ACCESORIOS	und	44,000	62.94	2,769,336
01.01.05.52	VALVA DE CONCRETO 10" PARA ACCESORIOS	und	44,000	62.94	2,769,336
01.01.05.53	VALVA DE CONCRETO 10" PARA ACCESORIOS	und	44,000	62.94	2,769,336
01.01.05.54	VALVA DE CONCRETO 10" PARA ACCESORIOS	und	44,000	62.94	2,769,336
01.01.05.55	VALVA DE CONCRETO 10" PARA ACCESORIOS	und	44,000	62.94	2,769,336
01.01.05.56	VALVA DE CONCRETO 10" PARA ACCESORIOS	und	44,000	62.94	2,769,336
01.01.05.57	VALVA DE CONCRETO 10" PARA ACCESORIOS	und	44,000	62.94	2,769,336
01.01.05.58	VALVA DE CONCRETO 10" PARA ACCESORIOS	und	44,000	62.94	2,769,336
01.01.05.59	VALVA DE CONCRETO 10" PARA ACCESORIOS	und	44,000	62.94	2,769,336
01.01.05.60	VALVA DE CONCRETO 10" PARA ACCESORIOS	und	44,000	62.94	2,769,336
01.01.05.61	VALVA DE CONCRETO 10" PARA ACCESORIOS	und	44,000	62.94	2,769,336
01.01.05.62	VALVA DE CONCRETO 10" PARA ACCESORIOS	und	44,000	62.94	2,769,336
01.01.05.63	VALVA DE CONCRETO 10" PARA ACCESORIOS	und	44,000	62.94	2,769,336
01.01.05.64	VALVA DE CONCRETO 10" PARA ACCESORIOS	und	44,000	62.94	2,769,336
01.01.05.65	VALVA DE CONCRETO 10" PARA ACCESORIOS	und	44,000	62.94	2,769,336
01.01.05.66	VALVA DE CONCRETO 10" PARA ACCESORIOS	und	44,000	62.94	2,769,336
01.01.05.67	VALVA DE CONCRETO 10" PARA ACCESORIOS	und	44,000	62.94	2,769,336
01.01.05.68	VALVA DE CONCRETO 10" PARA ACCESORIOS	und	44,000	62.94	2,769,336
01.01.05.69	VALVA DE CONCRETO 10" PARA ACCESORIOS	und	44,000	62.94	2,769,336
01.01.05.70	VALVA DE CONCRETO 10" PARA ACCESORIOS	und	44,000	62.94	2,769,336
01.01.05.71	VALVA DE CONCRETO 10" PARA ACCESORIOS	und	44,000	62.94	2,769,336
01.01.05.72	VALVA DE CONCRETO 10" PARA ACCESORIOS	und	44,000	62.94	2,769,336
01.01.05.73	VALVA DE CONCRETO 10" PARA ACCESORIOS	und	44,000	62.94	2,769,336
01.01.05.74	VALVA DE CONCRETO 10" PARA ACCESORIOS	und	44,000	62.94	2,769,336
01.01.05.75	VALVA DE CONCRETO 10" PARA ACCESORIOS	und	44,000	62.94	2,769,336
01.01.05.76	VALVA DE CONCRETO 10" PARA ACCESORIOS	und	44,000	62.94	2,769,336
01.01.05.77	VALVA DE CONCRETO 10" PARA ACCESORIOS	und	44,000	62.94	2,769,336
01.01.05.78	VALVA DE CONCRETO 10" PARA ACCESORIOS	und	44,000	62.94	2,769,336
01.01.05.79	VALVA DE CONCRETO 10" PARA ACCESORIOS	und	44,000	62.94	2,769,336
01.01.05.80	VALVA DE CONCRETO 10" PARA ACCESORIOS	und	44,000	62.94	2,769,336
01.01.05.81	VALVA DE CONCRETO 10" PARA ACCESORIOS	und	44,000	62.94	2,769,336
01.01.05.82	VALVA DE CONCRETO 10" PARA ACCESORIOS	und	44,000	62.94	2,769,336
01.01.05.83	VALVA DE CONCRETO 10" PARA ACCESORIOS	und	44,000	62.94	2,769,336
01.01.05.84	VALVA DE CONCRETO 10" PARA ACCESORIOS	und	44,000	62.94	2,769,336
01.01.05.85	VALVA DE CONCRETO 10" PARA ACCESORIOS	und	44,000	62.94	2,769,336
01.01.05.86	VALVA DE CONCRETO 10" PARA ACCESORIOS	und	44,000	62.94	2,769,336
01.01.05.87	VALVA DE CONCRETO 10" PARA ACCESORIOS	und	44,000	62.94	2,769,336
01.01.05.88	VALVA DE CONCRETO 10" PARA ACCESORIOS	und	44,000	62.94	2,769,336
01.01.05.89	VALVA DE CONCRETO 10" PARA ACCESORIOS	und	44,000	62.94	2,769,336
01.01.05.90	VALVA DE CONCRETO 10" PARA ACCESORIOS	und	44,000	62.94	2,769,336
01.01.05.91	VALVA DE CONCRETO 10" PARA ACCESORIOS	und	44,000	62.94	2,769,336
01.01.05.92	VALVA DE CONCRETO 10" PARA ACCESORIOS	und	44,000	62.94	2,769,336
01.01.05.93	VALVA DE CONCRETO 10" PARA ACCESORIOS	und	44,000	62.94	2,769,336
01.01.05.94	VALVA DE CONCRETO 10" PARA ACCESORIOS	und	44,000	62.94	2,769,336
01.01.05.95	VALVA DE CONCRETO 10" PARA ACCESORIOS	und	44,000	62.94	2,769,336
01.01.05.96	VALVA DE CONCRETO 10" PARA ACCESORIOS	und	44,000	62.94	2,769,336
01.01.05.97	VALVA DE CONCRETO 10" PARA ACCESORIOS	und	44,000	62.94	2,769,336
01.01.05.98	VALVA DE CONCRETO 10" PARA ACCESORIOS	und	44,000	62.94	2,769,336
01.01.05.99	VALVA DE CONCRETO 10" PARA ACCESORIOS	und	44,000	62.94	2,769,336
01.01.06	SUMINISTRO E INSTALACION DE VALVA CONJUNTO TIPO WAZA 1875, CON TUBO 1/2" CLASE 75	und	820	714.94	587,183.32
01.01.07	SUMINISTRO E INSTALACION DE VALVA CONJUNTO TIPO WAZA 1875, CON TUBO 1/2" CLASE 75	und	820	714.94	587,183.32
01.01.08	SUMINISTRO E INSTALACION DE VALVA CONJUNTO TIPO WAZA 1875, CON TUBO 1/2" CLASE 75	und	820	714.94	587,183.32
01.01.09	SUMINISTRO E INSTALACION DE VALVA CONJUNTO TIPO WAZA 1875, CON TUBO 1/2" CLASE 75	und	820	714.94	587,183.32
01.01.10	SUMINISTRO E INSTALACION DE VALVA CONJUNTO TIPO WAZA 1875, CON TUBO 1/2" CLASE 75	und	820	714.94	587,183.32
01.01.11	SUMINISTRO E INSTALACION DE VALVA CONJUNTO TIPO WAZA 1875, CON TUBO 1/2" CLASE 75	und	820	714.94	587,183.32
01.01.12	SUMINISTRO E INSTALACION DE VALVA CONJUNTO TIPO WAZA 1875, CON TUBO 1/2" CLASE 75	und	820	714.94	587,183.32
01.01.13	SUMINISTRO E INSTALACION DE VALVA CONJUNTO TIPO WAZA 1875, CON TUBO 1/2" CLASE 75	und	820	714.94	587,183.32
01.01.14	SUMINISTRO E INSTALACION DE VALVA CONJUNTO TIPO WAZA 1875, CON TUBO 1/2" CLASE 75	und	820	714.94	587,183.32
01.01.15	SUMINISTRO E INSTALACION DE VALVA CONJUNTO TIPO WAZA 1875, CON TUBO 1/2" CLASE 75	und	820	714.94	587,183.32
01.01.16	SUMINISTRO E INSTALACION DE VALVA CONJUNTO TIPO WAZA 1875, CON TUBO 1/2" CLASE 75	und	820	714.94	587,183.32
01.01.17	SUMINISTRO E INSTALACION DE VALVA CONJUNTO TIPO WAZA 1875, CON TUBO 1/2" CLASE 75	und	820	714.94	587,183.32
01.01.18	SUMINISTRO E INSTALACION DE VALVA CONJUNTO TIPO WAZA 1875, CON TUBO 1/2" CLASE 75	und	820	714.94	587,183.32
01.01.19	SUMINISTRO E INSTALACION DE VALVA CONJUNTO TIPO WAZA 1875, CON TUBO 1/2" CLASE 75	und	820	714.94	587,183.32
01.01.20	SUMINISTRO E INSTALACION DE VALVA CONJUNTO TIPO WAZA 1875, CON TUBO 1/2" CLASE 75	und	820	714.94	587,183.32
01.01.21	SUMINISTRO E INSTALACION DE VALVA CONJUNTO TIPO WAZA 1875, CON TUBO 1/2" CLASE 75	und	820	714.94	587,183.32
01.01.22	SUMINISTRO E INSTALACION DE VALVA CONJUNTO TIPO WAZA 1875, CON TUBO 1/2" CLASE 75	und	820	714.94	587,183.32
01.01.23	SUMINISTRO E INSTALACION DE VALVA CONJUNTO TIPO WAZA 1875, CON TUBO 1/2" CLASE 75	und	820	714.94	587,183.32
01.01.24	SUMINISTRO E INSTALACION DE VALVA CONJUNTO TIPO WAZA 1875, CON TUBO 1/2" CLASE 75	und	820	714.94	587,183.32
01.01.25	SUMINISTRO E INSTALACION DE VALVA CONJUNTO TIPO WAZA 1875, CON TUBO 1/2" CLASE 75	und	820	714.94	587,183.32
01.01.26	SUMINISTRO E INSTALACION DE VALVA CONJUNTO TIPO WAZA 1875, CON TUBO 1/2" CLASE 75	und	820	714.94	587,183.32
01.01.27	SUMINISTRO E INSTALACION DE VALVA CONJUNTO TIPO WAZA 1875, CON TUBO 1/2" CLASE 75	und	820	714.94	587,183.32
01.01.28	SUMINISTRO E INSTALACION DE VALVA CONJUNTO TIPO WAZA 1875, CON TUBO 1/2" CLASE 75	und	820	714.94	587,183.32
01.01.29	SUMINISTRO E INSTALACION DE VALVA CONJUNTO TIPO WAZA 1875, CON TUBO 1/2" CLASE 75	und	820	714.94	587,183.32
01.01.30	SUMINISTRO E INSTALACION DE VALVA CONJUNTO TIPO WAZA 1875, CON TUBO 1/2" CLASE 75	und	820	714.94	587,183.32
01.01.31	SUMINISTRO E INSTALACION DE VALVA CONJUNTO TIPO WAZA 1875, CON TUBO 1/2" CLASE 75	und	820	714.94	587,183.32
01.01.32	SUMINISTRO E INSTALACION DE VALVA CONJUNTO TIPO WAZA 1875, CON TUBO 1/2" CLASE 75	und	820	714.94	587,183.32
01.01.33	SUMINISTRO E INSTALACION DE VALVA CONJUNTO TIPO WAZA 1875, CON TUBO 1/2" CLASE 75	und	820	714.94	587,183.32
01.01.34	SUMINISTRO E INSTALACION DE VALVA CONJUNTO TIPO WAZA 1875, CON TUBO 1/2" CLASE 75	und	820	714.94	587,183.32
01.01.35	SUMINISTRO E INSTALACION DE VALVA CONJUNTO TIPO WAZA 1875, CON TUBO 1/2" CLASE 75	und	820	714.94	587,183.32
01.01.36	SUMINISTRO E INSTALACION DE VALVA CONJUNTO TIPO WAZA 1875, CON TUBO 1/2" CLASE 75	und	820	714.94	587,183.32
01.01.37	SUMINISTRO E INSTALACION DE VALVA CONJUNTO TIPO WAZA 1875, CON TUBO 1/2" CLASE 75	und	820	714.94	587,183.32
01.01.38	SUMINISTRO E INSTALACION DE VALVA CONJUNTO TIPO WAZA 1875, CON TUBO 1/2" CLASE 75	und	820	714.94	587,183.32
01.01.39	SUMINISTRO E INSTALACION DE VALVA CONJUNTO TIPO WAZA 1875, CON TUBO 1/2" CLASE 75	und	820	714.94	587,183.32
01.01.40	SUMINISTRO E INSTALACION DE VALVA CONJUNTO TIPO WAZA 1875, CON TUBO 1/2" CLASE 75	und	820	7	



~~PRESIDENTE~~

[illegible]

Chemical Analysis of the Lignin



GOBIERNO REGIONAL DE AREQUIPA
GOBIERNO MUNICIPAL DE NASCA
DISTRITO DE NASCA

02.02.01.03	RELLENO Y COMPACTACIÓN CON MATERIAL IMPERMEABLE	m2	7.87	51.89	399.75
02.02.01.04	ACERVO DE MATERIAL EXISTENTE	m3	21.13	82.98	1753.96
02.02.01.05	ELIMINACIÓN DE MATERIAL EXISTENTE DE LA OBRA	m3	21.13	25.86	546.34
02.02.02	CONCRETO SIMPLE	m3			133.35
02.02.02.01	GRANULOS CONCRETO P+400 140mm GRUNDO 80	m3	18.0	35.14	632.52
02.02.03	CONCRETO ARMADO	m3			4429.23
02.02.03.01	200x100	m3			627.12
02.02.03.02	ENCOFRADO Y DESENCOFRADO NORMAL EN ZANJAS	m2	14.40	127.37	1834.22
02.02.03.03	ACERVO CONCRETO P+400 140mm GRUNDO 80	m3	203.34	5.89	1197.67
02.02.03.04	CONCRETO 160x100mm EN ZANJAS	m3	5.40	518.69	2799.12
02.02.03.05	CIENUDO DE CONCRETO	m2	23.40	3.36	78.62
02.02.04	GRANULOS	m3			1.438.83
02.02.04.01	ACERVO CONCRETO P+400 140mm GRUNDO 80	m3	492.31	6.53	3213.36
02.02.04.02	ENCOFRADO Y DESENCOFRADO DE COLUMNAS	m2	27.72	71.37	1978.16
02.02.04.03	CONCRETO 160x100mm COLUMNAS	m3	2.42	918.89	2223.73
02.02.04.04	CIENUDO DE CONCRETO	m2	27.72	3.24	90.27
02.02.05	REJES	m2			1.431.82
02.02.05.01	ACERVO CONCRETO P+400 140mm GRUNDO 80	m3	492.31	6.53	3213.36
02.02.05.02	ENCOFRADO Y DESENCOFRADO DE VIGAS	m2	23.22	171.37	3979.27
02.02.05.03	CONCRETO 160x100mm VIGAS	m3	2.96	1152.68	3412.04
02.02.05.04	CIENUDO DE CONCRETO	m2	23.22	3.18	73.84



MUNICIPALIDAD PROVINCIAL DE NASCA
COMITÉ DE SELECCIÓN
PRIMER MIEMBRO



MUNICIPALIDAD PROVINCIAL DE NASCA
COMITÉ DE SELECCIÓN
PRESIDENTE



GOBIERNO REGIONAL DE AREQUIPA
GOBIERNO MUNICIPAL DE NASCA
DISTRITO DE NASCA

02.02.06.01	TAMBORE DE PAVIMENTO EN TUBERÍA	m3			2425.19
02.02.06.02	LOSAS DE PAVIMENTO	m3			444.55
02.02.06.03	CONCRETO P+400 140mm DE PAVIMENTO	m3	1.58	772.71	1219.88
02.02.06.04	ENCOFRADO Y DESENCOFRADO LOSA DE PAVIMENTO	m2	5.89	172.47	1017.82
02.02.06.05	ACERVO CONCRETO P+400 140mm GRUNDO 80	m3	27.22	6.83	1859.27
02.02.06.06	CIENUDO DE CONCRETO	m2	15.98	3.14	50.36
02.02.07	PAREDES EXTERIORES	m3			113.12.38
02.02.07.01	CONCRETO 160x100mm PAREDES EXTERIORES	m3	5.35	772.71	4135.15
02.02.07.02	ENCOFRADO Y DESENCOFRADO PAREDES EXTERIORES	m2	52.84	167.47	8839.82
02.02.07.03	ACERVO CONCRETO P+400 140mm GRUNDO 80	m3	492.48	6.83	3362.56
02.02.07.04	CIENUDO DE CONCRETO	m2	52.84	3.24	1713.23
02.02.07.05	TAPA DE TAMBORE EXTERIO	m3			2.247.27
02.02.07.06	CONCRETO 160x100mm TAPA DE TAMBORE EXTERIO	m3	1.35	772.71	1043.15
02.02.07.07	ENCOFRADO Y DESENCOFRADO TAPA DE TAMBORE EXTERIO	m2	5.78	172.47	997.75
02.02.07.08	ACERVO CONCRETO P+400 140mm GRUNDO 80	m3	22.75	6.83	1555.05
02.02.07.09	CIENUDO DE CONCRETO	m2	13.22	3.14	41.10
02.02.08	REJES EXTERIORES Y VOLUMENES	m2			13.22.16
02.02.08.01	TAMBORE DE COLUMNAS CON C.A. 15 E-15 CM	m2	22.88	68.31	1560.55
02.02.08.02	TAMBORE DE VIGAS CON C.A. 15 E-15 CM	m2	78.83	198.78	1560.55
02.02.08.03	TAMBORE DE PAREDES EXTERIORES CON C.A. 15 E-15 CM	m2	38.34	61.15	2337.29
02.02.08.04	TAMBORE DE PAREDES INTERIORES CON C.A. 15 E-15 CM	m2	42.52	61.15	2617.75



[illegible]

02.02.04.05	TALCO CON MENSURADORAS	m ²	41.90	90.27	3,535.26
02.02.05	CARPINTERIA METALICA Y HERRERIA				7,385.00
02.02.05.01	TAPA METALICA DE 0.80X0.50 M. S/GRANJO	unf	1.00	893.00	900.00
02.02.05.02	FUSOR METALICO 190 GCM CON GRASASUS DESIN. DIFEREN	unf	1.00	4,000.00	4,000.00
02.02.05.03	SUSASTANTE METALICO EN FUERA METALICO DE 1.70X1.20X0.80 CM. DE VARIANTE	pl	1.00	2,600.00	2,600.00
02.02.06	PINTURAS				4,118.00
02.02.06.01	PINTURA EN SOLUCIONES DE EMALTE	m ²	22.66	51.12	1,158.46
02.02.06.02	PINTURA EN VARIOS DE EMALTE	m ²	30.52	50.12	1,529.85
02.02.06.03	PINTURA EN NUBES EXTENDIDAS DE EMALTE	m ²	30.04	50.12	1,514.60
02.02.07	SISTEMA DE AGUA FRIA POTABLE				2,343.22
02.02.07.01	TUBERIA PVC 4" DE 7'	m	14.22	46.61	662.13
02.02.07.02	TUBERIA PVC 4" DE 4'	m	11.55	30.32	350.20
02.02.07.03	VOLVULA TORNADERA CON FILTRO DE 2"	unf	1.00	511.26	511.26
02.02.07.04	VOLVULA CON VALVULA DE REFINCO DE UNION REDUCIDA DE 2"	unf	2.00	320.32	640.64
02.02.08	ADORNAMENTOS VARIOS				1,438.32
02.02.08.01	ACCESORIOS BUCHE E JERARILLAS				282.39
02.02.08.02	ACCESORIOS BUCHE E JERARILLAS				282.39
02.02.08.03	ACCESORIOS BUCHE E JERARILLAS				282.39
02.02.08.04	ACCESORIOS BUCHE E JERARILLAS				282.39
02.02.08.05	ACCESORIOS BUCHE E JERARILLAS				282.39
02.02.08.06	ACCESORIOS BUCHE E JERARILLAS				282.39
02.02.08.07	ACCESORIOS BUCHE E JERARILLAS				282.39
02.02.08.08	ACCESORIOS BUCHE E JERARILLAS				282.39
02.02.08.09	ACCESORIOS BUCHE E JERARILLAS				282.39
02.02.08.10	ACCESORIOS BUCHE E JERARILLAS				282.39
02.02.08.11	ACCESORIOS BUCHE E JERARILLAS				282.39
02.02.08.12	ACCESORIOS BUCHE E JERARILLAS				282.39
02.02.08.13	ACCESORIOS BUCHE E JERARILLAS				282.39
02.02.08.14	ACCESORIOS BUCHE E JERARILLAS				282.39
02.02.08.15	ACCESORIOS BUCHE E JERARILLAS				282.39
02.02.08.16	ACCESORIOS BUCHE E JERARILLAS				282.39
02.02.08.17	ACCESORIOS BUCHE E JERARILLAS				282.39
02.02.08.18	ACCESORIOS BUCHE E JERARILLAS				282.39
02.02.08.19	ACCESORIOS BUCHE E JERARILLAS				282.39
02.02.08.20	ACCESORIOS BUCHE E JERARILLAS				282.39
02.02.08.21	ACCESORIOS BUCHE E JERARILLAS				282.39
02.02.08.22	ACCESORIOS BUCHE E JERARILLAS				282.39
02.02.08.23	ACCESORIOS BUCHE E JERARILLAS				282.39
02.02.08.24	ACCESORIOS BUCHE E JERARILLAS				282.39
02.02.08.25	ACCESORIOS BUCHE E JERARILLAS				282.39
02.02.08.26	ACCESORIOS BUCHE E JERARILLAS				282.39
02.02.08.27	ACCESORIOS BUCHE E JERARILLAS				282.39
02.02.08.28	ACCESORIOS BUCHE E JERARILLAS				282.39
02.02.08.29	ACCESORIOS BUCHE E JERARILLAS				282.39
02.02.08.30	ACCESORIOS BUCHE E JERARILLAS				282.39
02.02.08.31	ACCESORIOS BUCHE E JERARILLAS				282.39
02.02.08.32	ACCESORIOS BUCHE E JERARILLAS				282.39
02.02.08.33	ACCESORIOS BUCHE E JERARILLAS				282.39
02.02.08.34	ACCESORIOS BUCHE E JERARILLAS				282.39
02.02.08.35	ACCESORIOS BUCHE E JERARILLAS				282.39
02.02.08.36	ACCESORIOS BUCHE E JERARILLAS				282.39
02.02.08.37	ACCESORIOS BUCHE E JERARILLAS				282.39
02.02.08.38	ACCESORIOS BUCHE E JERARILLAS				282.39
02.02.08.39	ACCESORIOS BUCHE E JERARILLAS				282.39
02.02.08.40	ACCESORIOS BUCHE E JERARILLAS				282.39
02.02.08.41	ACCESORIOS BUCHE E JERARILLAS				282.39
02.02.08.42	ACCESORIOS BUCHE E JERARILLAS				282.39
02.02.08.43	ACCESORIOS BUCHE E JERARILLAS				282.39
02.02.08.44	ACCESORIOS BUCHE E JERARILLAS				282.39
02.02.08.45	ACCESORIOS BUCHE E JERARILLAS				282.39
02.02.08.46	ACCESORIOS BUCHE E JERARILLAS				282.39
02.02.08.47	ACCESORIOS BUCHE E JERARILLAS				282.39



Gratias agere debemus
omnibus

[illegible]



GOBIERNO REGIONAL DE ICA
MUNICIPALIDAD PROVINCIAL DE NASCA
Calle 10 de Agosto N° 1001
Calle 10 de Agosto N° 1001

3.6 Justificación del proyecto.

Su justificación radica en contar con una infraestructura vial de las calles en buen estado con capacidad de rodadura óptima, esto se obtiene como resultado de la obra nueva según diseño definitivo conforme a los estudios respectivos de ingeniería. Así mismo la reducción de accidentes peatonales por falta de veredas, se define la zona peatonal y los pobladores no circularían por toda la vía como actualmente lo hacen. Estimular la economía y desarrollo de los centros comerciales. Aumento del valor de las propiedades beneficiadas del proyecto.

3.7 Monto del valor referencial incluido los conceptos que incidan en su costo, de acuerdo con el estudio de mercado y el IGV.

PROYECTO		RENOVACION DE SISTEMA DE ABASTECIMIENTO DE AGUA POTABLE EN EL(A) CENTRO POBLADO DE ORCONA DISTRITO DE NASCA, PROVINCIA NASCA, DEPARTAMENTO ICA CON CUI N°284138
COSTO DIRECTO		S/ 306,321.50
GASTOS GENERALES (10%)		S/ 30,632.15
UTILIDADES (8%)		S/ 15,316.08
SUB TOTAL		S/ 352,269.73
IGV (18%)		S/ 63,408.55
TOTAL DE EJECUCION DE OBRA		S/ 415,678.28
EXPEDIENTE TECNICO		S/ 16,500.00
SUPERVISION DE OBRA		S/ 27,000.00
GESTION DEL PMA		S/ 20,000.00
PRESUPUESTO TOTAL		S/ 479,178.28



3.8 Modalidad de Ejecución.

La modalidad de ejecución será por Precios Unitarios

3.9 Plazo de ejecución de la obra.

El plazo de ejecución será de 60 días calendario (2 meses)

4.0 ENTIDAD CONVOCANTE

Municipalidad Provincial de Nasca, con domicilio en la Cal. Callao Nro. 885 Ica - Nasca - Nasca.



MUNICIPALIDAD PROVINCIAL DE NASCA
COMITÉ DE SELECCIÓN

PRESIDENTE



MUNICIPALIDAD PROVINCIAL DE NASCA
COMITÉ DE SELECCIÓN

PRIMER MIEMBRO



MUNICIPALIDAD PROVINCIAL DE NASCA
COMITÉ DE SELECCIÓN

SEGUNDO MIEMBRO



GOBIERNO REGIONAL DE ICA
MUNICIPALIDAD PROVINCIAL DE NASCA
Calle 10 de Agosto N° 1001
Calle 10 de Agosto N° 1001

5.0 UBICACIÓN Y LÍMITE DEL ÁREA DE INFLUENCIA DEL PIP.

El proyecto se desarrolla en la zona del sector de Santa Rosa.

Ubicación	
Departamento/Región:	ICA
Provincia:	Nasca
Distrito:	Nasca
Localización:	CC. PP. Orcona

GRUPOS BENEFICIARIOS.

Los beneficiarios de este proyecto serán los pobladores del Centro Poblado de Orcona, distrito de Nasca.

6.0 INVERSIÓN:

Inversión calculada para la "RENOVACION DE SISTEMA DE ABASTECIMIENTO DE AGUA POTABLE EN EL(A) CENTRO POBLADO DE ORCONA DISTRITO DE NASCA, PROVINCIA NASCA, DEPARTAMENTO ICA" CON CUI N°284138.

PROYECTO		RENOVACION DE SISTEMA DE ABASTECIMIENTO DE AGUA POTABLE EN EL(A) CENTRO POBLADO DE ORCONA DISTRITO DE NASCA, PROVINCIA NASCA, DEPARTAMENTO ICA CON CUI N°284138
COSTO DIRECTO		S/ 306,321.50
GASTOS GENERALES (10%)		S/ 30,632.15
UTILIDADES (8%)		S/ 15,316.08
SUB TOTAL		S/ 352,269.73
IGV (18%)		S/ 63,408.55
TOTAL DE EJECUCION DE OBRA		S/ 415,678.28
EXPEDIENTE TECNICO		S/ 16,500.00
SUPERVISION DE OBRA		S/ 27,000.00
GESTION DEL PMA		S/ 20,000.00
PRESUPUESTO TOTAL		S/ 479,178.28



El Costo de Inversión para la obra "RENOVACION DE SISTEMA DE ABASTECIMIENTO DE AGUA POTABLE EN EL(A) CENTRO POBLADO DE ORCONA DISTRITO DE NASCA, PROVINCIA



NASCA, DEPARTAMENTO ICA° CON CUI N°2604386, es el resultado de la suma de Valor referencial que incluye los Costos Directos, Costos Generales, Utilidad e IGV. El cual asciende a la suma de **S/. 479,178.25** de acuerdo a la solución presentada en los planos de proyecto, metrados de obra y los análisis de costos unitarios vigentes al mes de noviembre del año 2023.

6.1 FUENTE DE FINANCIAMIENTO POR RECURSOS DETERMINADOS.

6.2 SISTEMA DE CONTRATACIÓN E INSPECCIÓN PREVIA.

El sistema de contratación seguirá para la ejecución de la presente obra, es A Precio Unitario, al presentar su oferta en el procedimiento de selección conforme a los planos y especificaciones técnicas y demás información prevista en el expediente técnico aprobado por el monto ofertado en el precio.

Sus evaluaciones y análisis deben incluir, entre otros la revisión de todos los aspectos Técnicos, condiciones de trabajo, clima, accesos, reglamentación de la zona, manejo almacenamiento, disposición y transporte de materiales, disponibilidad de mano de obra, y condiciones que puedan incidir de manera directa e indirecta en la ejecución de la obra.

6.3 PLAZO DE EJECUCIÓN DE OBRA

El plazo previsto para la ejecución de la obra es de 60 días calendario, los mismos que se sustentarán en los cronogramas de Gantt de Ejecución de Obra adjuntos.

III. LEY DE CONTRATACIONES DEL ESTADO Y SU REGLAMENTO VIGENTE Y LAS NORMAS TÉCNICAS

El presente proceso de selección se regirá exclusivamente de acuerdo a lo estipulado en la Ley de Contrataciones del Estado N° 2023 publicado en el Diario el Peruano el 11 de Julio del 2014, y su Reglamento aprobado mediante D.S N°350-2015-EF, el 10 de Diciembre del 2015.

Todos los materiales a ser suministrados y todos los trabajos a ser ejecutados, se ajustarán a las normas que se señalan a continuación, las mismas que serán regidas, aun cuando no estuvieran impresas en estas especificaciones. Donde se haga una referencia a estándares basados en controles de calidad, en que se otida someter a los estándares de cualquier organización, nacional o internacional, se da por entendido que se refiere al último estándar o especificación publicado, aunque no haya referido a estándares anteriores.

Reglamento Nacional de Edificaciones, (RNE)

- Código Saneamiento,
 - Normas Técnicas Personales, (NTP)
 - Demás Normas y Reglamentos, ampliaciones y modificaciones vigentes en el país, dependiendo del tipo de obra a ejecutar.
- Además, se podrán emplear las Especificaciones Técnicas con las siguientes normas técnicas internacionales:
- ACI (American Concrete Institute),
 - ASTM (American Society for Testing Materials)



MUNICIPALIDAD PROVINCIAL DE NASCA
COMITÉ DE SELECCIÓN
PRESIDENTE

MUNICIPALIDAD PROVINCIAL DE NASCA
COMITÉ DE SELECCIÓN
PRIMER MIEMBRO

MUNICIPALIDAD PROVINCIAL DE NASCA
COMITÉ DE SELECCIÓN
SEGUNDO MIEMBRO



- AASHTO (American Association of State Highway Officials),
- ISO (International Standard Organization),
- Otros relacionados.

ENTREGA DEL TERRENO

Se realizará teniendo en cuenta el artículo 175° del reglamento de la Ley de Contrataciones del Estado. EL SUPERVISOR DE OBRA designado por la Entidad y/o representantes de la Entidad efectuarán la entrega del terreno de acuerdo a los frentes de trabajos coordinados con el supervisor de Obra.

CUMPLIMIENTO DE LOS DOCUMENTOS CONTRACTUALES.

El contratista será plena y enteramente responsable por la ejecución correcta, total y completa de la obra en estricta concordancia con el Contrato y los demás documentos que conforman parte del mismo, a satisfacción de la supervisión.

Deberá cumplir y atenerse estrictamente a las órdenes e instrucciones de la Supervisión sobre cualquier cuestión (teléfono o no mencionadas en el contrato) que afecte el proceso de ejecución de la Obra. El Contratista se sujetará solamente a las órdenes e instrucciones de la Supervisión respecto a la presente ejecución de la obra.

En caso de surgir un diferendo, omisión o insuficiencia de la Obra, o que el Contratista no cumpla o incumpla las normas y sus obligaciones contractuales, este está en la obligación de subsanar los posibles daños, o perjuicios ocasionados, que pudieran afectar a la Municipalidad.

NORMAS LEGALES

Se establecen las siguientes normas generales, consideradas para su aplicación en todas las partidas:

DE LA PROGRAMACIÓN.

Cronograma de Ejecución

Antes del inicio de obra, El Contratista entregará a la Supervisión, un diagrama de barras (GANTT) de todas las actividades que desarrollará y el personal que intervendrá con indicación del tiempo de su participación. Los diagramas serán los más detallados posibles, tendrán estrecha relación con las partidas del presupuesto y el cronograma autorizado aprobado al Contratista.

DEL PERSONAL.

Organograma del Contratista

El Contratista presentará a la Supervisión un Organograma de todo nivel y deberá comunicar a la Supervisión de cualquier cambio en el mismo.

Este organograma deberá contener Nombres y calificaciones de los representantes calificados y habilitados para resolver cuestiones técnicas y administrativas relativas a la ejecución de la obra.

Desempeño del Personal

El trabajo debe ser ejecutado en forma eficiente por personal idóneo, especializado, de número suficiente y debidamente calificado para llevarlo a cabo de acuerdo con los documentos contractuales.





Comité de Selección
Presidencia

El Contratista cuidará, particularmente, del mejor entendimiento con personas o firmas que colaboren en la ejecución de la Obra, de manera de tener las medidas necesarias para evitar obligaciones y responsabilidades mal definidas.

Asimismo, el postor deberá mantener los porcentajes que componen los gastos generales establecidos en el presupuesto básico, en la formación de su propuesta económica.

DE EJECUCION

Ejecución de los trabajos

Toda la Obra objeto del Contrato será ejecutada de la manera prescrita en los documentos contractuales y en donde no sea prescrita, de acuerdo con sus directivas de la Supervisión.

El Contratista no podrá efectuar ningún cambio, modificación o reducción en la extensión de la obra contratada sin expresa autorización escrita de la Supervisión.

Herramientas y Equipos de Construcción

El Contratista empleará instalaciones y maquinaria de acuerdo con los requerimientos de la misma, para la ejecución eficiente y expedita de la obra, y para el cumplimiento de los plazos pactados.

Los equipos no deberán exceder su vida útil, ni emitar humos contaminantes, debiendo estar en perfecto estado de funcionamiento y mantenimiento. De tener alguna condición insegura, que represente un peligro potencial, la Supervisión podrá pedir su retiro y reemplazo inmediato de las instalaciones de la obra.

Todo equipo mecánico automático, deberán contar necesariamente con exaltador adecuado, debidamente cargado y vigente.

Materiales y Suministros de Construcción

El Contratista será responsable por el almacenamiento y protección de los materiales y equipos de obra, desde que son entregados en obra hasta la recepción final. Si un material es entregado con la conformidad y aprobación de la Supervisión, pero si por una inadecuada manipulación o almacenamiento, perdiera sus características originales, deberá ser reemplazado inmediatamente por el Contratista.

Los materiales se instalarán hasta la altura recomendada por el fabricante.

Durante la disposición de materiales en el área de almacenamiento se deberá evitar no colocar las pilas de leña de combustibles u otros materiales inflamables.

El Contratista notificará por escrito al Supervisor con suficiente anticipación la fecha en la que tiene la intención de comenzar la fabricación y/o preparación de los materiales específicamente manufacturados o preparados, para uso o como parte de la construcción permanente. Tal aviso debe contener una solicitud para inspección, la fecha de comienzo. La fecha esperada de la fabricación o preparación de los materiales. En virtud de la recepción de tal aviso, el Supervisor hará los arreglos necesarios para tener



Comité de Selección
Presidencia

un representante durante la manufactura, en todas las oportunidades como sea necesario para inspeccionar el material, o notificará al Contratista que la inspección deberá ser hecha en un lugar diferente al lugar de la manufactura, o notificará al

Contratista que la inspección no será hecha por razones renunciadas a ella.

Ningún material, cuyos muestras se hayan solicitado, deberá emplearse en la obra hasta que se les haya dado la aprobación escrita por el Supervisor.

Inmediatamente al arribo de un acastellamiento de materiales a la obra, el Contratista deberá notificar al Supervisor, siendo este el único encargado de aceptar o rechazar la provisión completa o parcial de acuerdo que no cumple con las especificaciones técnicas indicadas. Sobre los materiales, equipos y métodos de construcción, deberán regirse estrictamente por las Especificaciones Técnicas y de ninguna manera serán de calidad inferior a lo especificado. La Supervisión podrá rechazar los materiales o equipos que, a su juicio, sean de calidad inferior que la indicada, especificada o requerida.

Todos los materiales particulados (grasas, arenas, etc.), transportados hasta el lugar de la obra, deberán estar protegidos con una lona, humedecidos adecuadamente y contar con las condiciones de seguridad para que éstos no se caigan a lo largo de su recorrido e interrumpan el normal desenvolvimiento del trabajo.

No se aprobará ningún fabricante de materiales o equipos en que éste sea de buena reputación y tenga plena de adecuada capacidad y a solicitud del Supervisor, deberán traer evidencia de que han fabricado productos similares a los que han sido especificados, debiendo presentarse previamente el nombre de los fabricantes del suministro de materiales, equipos, u otros herramientas, al Supervisor para su aprobación.

Rechazos

Si en cualquier momento anterior a la Aceptación Provisional, la Supervisión encontrase que, a su juicio, están en desacuerdo con los documentos contractuales, enviará al Contratista para que éste disponga de la parte de la obra, del suministro o del material impugnado para su reemplazo o reparación.

El Contratista, en el más breve lapso y a su costo, deberá subsanar las deficiencias. Todas las piezas o partes de reemplazo deberán cumplir con las prescripciones de garantía y estar conformes con los documentos contractuales.

En caso que el Contratista no cumpla con lo mencionado anteriormente, la Entidad podrá efectuar el trabajo que debió realizar el Contratista cargando los costos correspondientes a este último **Protección del Medio Ambiente.**

El Contratista preservará y protegerá toda la vegetación tal como árboles, arbustos y hierbas, que existan en el sitio de la Obra o en los alrededores y que, en opinión de la Supervisión, no obstaculicen la ejecución de los trabajos.



El Contratista tomará medidas contra el corte y destrucción que cause su personal y contra los daños que produzcan los errores o descuidos en las operaciones del equipo de construcción y la acumulación de materiales.

El Contratista estará obligado a restaurar, completamente a su costo, la vegetación que su personal o equipo empleado en la Obra, hubiese destruido o dañado intencionalmente o por negligencia.

Vegetación y protección de la Obra.

El Contratista debe, en todo momento, proteger y conservar las instalaciones, equipos, maquinarias, instrumentos, provisiones, materiales y efectos de cualquier naturaleza, así como también toda la obra ejecutada, hasta su recepción, incluyendo el personal de vigilancia diurna y nocturna del área de construcción.

Los requerimientos hechos por la Supervisión al Contratista acerca de la protección adecuada que haya que darse a un determinado equipo o material, deberán ser atendidos.

Si, de acuerdo con las instrucciones de la Supervisión, las instalaciones, equipos, maquinarias, instrumentos, provisiones, materiales y efectos mencionados no son protegidos adecuadamente por el Contratista, El Propietario tendrá derecho a hacerlo, cargando el correspondiente costo al Contratista.

Limpieza del sitio durante y al término de la obra

Es responsabilidad del Contratista el mantenimiento y limpieza permanente de los lugares donde se ejecute la Obra.

Antes de la recepción final, el Contratista deberá remover todas las instalaciones de superficie, etc., y entregar el sitio a la Municipalidad en buenas condiciones y con la aprobación de la Supervisión.

Disposición de desperdicios

Los desechos resultantes deberán ser depositados en la zona indicada por la Supervisión. Esta área para desechos deberá ser ubicada dentro de la distancia máxima permitida para estar propiamente en las trazadas según se estipula en el estudio de Impacto Ambiental.

Informes mensuales y reuniones

En forma mensual el Contratista entregará a la Supervisión en tres (3) copias, Informes de Avance en el Supervisión y el Contratista, quien delegará en un representante habilitado la asistencia y participación de dichas reuniones para tomar decisiones. La frecuencia de estas reuniones será definida por la Supervisión.

Periodicamente se realizarán reuniones de coordinación sobre el estado situacional de la Obra entre la Supervisión y el Contratista, quien delegará en un representante habilitado la asistencia y participación de dichas reuniones para tomar decisiones. La frecuencia de estas reuniones será definida por la Supervisión.



MUNICIPALIDAD PROVINCIAL DE NASCA
COMITÉ DE SELECCIÓN

PRESIDENTE

MUNICIPALIDAD PROVINCIAL DE NASCA
COMITÉ DE SELECCIÓN

PRIMER MIEMBRO

MUNICIPALIDAD PROVINCIAL DE NASCA
COMITÉ DE SELECCIÓN

SEGUNDO MIEMBRO



El avance mensual de la Obra quedará registrado en un álbum fotográfico, el que será confeccionado por el Contratista. En este álbum debe mostrarse sobre todo el avance de las diferentes secciones de obra, así como detalles particulares del suministro.

El tamaño de las fotografías será de 15 x 9 cm, y contarán con una descripción de cada fotografía, debiéndose entregar a la Municipalidad un (1) original a color con (2) CD o USB, al final de la Obra.

DE LA SUPERVISIÓN

Obligaciones del Contratista

El Contratista estará obligado a ejecutar la obra de manera integral de acuerdo a los planos, especificaciones técnicas y en general a toda la documentación que conforma el expediente técnico, las bases, su obra técnica, y de conformidad con las normas de construcción, Reglamento Nacional de Edificación, Normas Técnicas Peruanas, Normas Ambientales, Normas y Reglamentos para la Prevención de Riesgo, y otras normas aplicables, así como la Ley de Contrataciones del Estado y su Reglamento. Esta obligación implica la permanencia diaria e ininterrumpida del residente en la Obra durante la ejecución de la misma.

Ejecutar correctamente la obra, lo cual corresponde a la movilización y utilización de equipos presentados a la ENTIDAD, así como la adquisición de materiales e insumos adecuados para ejecución de los trabajos, de acuerdo expediente técnico, los calendarios de avance de obra, los presupuestos adicionales y/o adicionales que hubiere lugar, respetando los materiales y equipos aprobados por la entidad. En caso de debitar en la ejecución de la obra algún error o hecho adversante que requiera una modificación o adaptación de las especificaciones técnicas, planos y demás documentos técnicos, de la obra realizar las consultas a la sub Gerencia de Estudios, Obras e Infraestructura.

Ejecutar detallada y oportunamente la medición y valoración de las cantidades de obra ejecutada, mediante la utilización de programas de cómputo, con el fin de contar con los montos realmente ejecutados, correspondientes a cada una de las partidas conformantes del presupuesto de obra. La entidad podrá verificar en cualquier etapa las mediciones y valoraciones reportadas, efectuando los descuentos correspondientes en caso de detectarse menores cantidades que las reportadas por el contratista, pudiendo incluso ser causal de resolución contractual, sin perjuicio de la responsabilidad del contratista por cualquier daño material y/o personal que ocasione.

Durante las etapas de la obra tales como: Ejecución de Obra y Recepción de Obra tomará en cuenta para dichas etapas la conservación y medidas ambientales exigidas y descritas en el estudio de Impacto Ambiental, del Expediente Técnico, normas emitidas por DISESA, y otras aplicables.

El contratista deberá de implementar las acciones necesarias para el cumplimiento de la Ley de Contrataciones del Estado y su Reglamento, leyes, resoluciones, ordenamientos emitidos aplicables a la Obra, así como, para el suministro y transporte de materiales y equipos, acciones que se comparen a cumplir y respetar, no vendiendo a Municipalidad responsabilidad, frente a las obligaciones a que debe ligar el Contratista por infracción de las mismas.





Oficina de Planificación y Desarrollo Urbano
Calle 10 de Agosto 1000
P.O. Box 1000
Nasca, Arequipa

El Contratista deberá de cumplir con todas las obligaciones legales y reglamentarias en materia laboral, previsión social, seguridad, higiene y seguridad de la industria de la construcción en el sitio de la Obra y/o campamentos que establezca por motivo de este contrato, en caso de incumplimiento de esta obligación, y con resguardo debidamente justificado y aprobado, la Municipalidad podrá retirar del Contratista, el monto reclamado o solicitar que constituya una fianza o garantía a favor de esta, que cubra dicho monto, hasta que la reclamación sea resuelta.

El Contratista queda obligado a dar cumplimiento de los pedidos y exigencias de la Supervisión, que sean solicitados con sujeción al Contrato, debiendo proporcionar a la supervisión las facilidades y/o elementos necesarios, a fin que el seguimiento y control se efectúe en forma satisfactoria, oportuna y eficiente.

Durante la realización de los trabajos y demás actividades correspondientes a la obra, el contratista se ajustará estrictamente a los planes consignados en los calendarios valorizados de avance de obra y de Adquisición de materiales que formen parte del contrato, respetando el cronograma de Pagos Establecidos.

El Contratista no podrá iniciar la ejecución de la Obra, sino ha sido abierto el cuaderno de obra. Con la apertura del cuaderno de Obra el Contratista se somete al seguimiento y control de la supervisión, en todo a lo que se refiere a la Obra.

El Contratista se obliga a cumplir con todos los procedimientos e instrucciones establecidas por la Municipalidad y la legislación correspondiente, en lo que respecta al Medio Ambiente y a la Seguridad y Salud Ocupacional.

Personal

El Contratista debe de indicar en su oferta el nombre, documento de identidad, especialidad del profesional responsable que participará en la dirección y ejecución de la obra (residente de obra).

El Contratista deberá de emplear personal técnico calificado, obreros especializados y demás personal necesario para la correcta realización de los trabajos.

El Contratista tiene la obligación de proporcionar al personal no competente o no satisfactorio, de acuerdo a las órdenes del supervisor de obra.

El Contratista tiene la obligación de suministrar a los trabajadores las condiciones mínimas recomendadas de salubridad e higiene, así como dar el debido cumplimiento a lo dispuesto en la Ley 28783 de Salud y Seguridad en el trabajo y su Reglamento, así como el decreto Supremo N° 001-96-TR, y sus normas complementarias y modificatorias.

Seguridad

El Contratista deberá brindar a todo el personal de obra uniforme de trabajo y casco de seguridad tipo jockey de colores según categoría, zapaletos de seguridad, botas impermeables de goma para trabajos en zonas húmedas, y demás implementos de seguridad propios de la actividad a realizar, debiendo la



Oficina de Planificación y Desarrollo Urbano
Calle 10 de Agosto 1000
P.O. Box 1000
Nasca, Arequipa

Supervisión verificar su correcta implementación e impedir el ingreso a obra del personal que no cumpla con lo requerido. El Contratista presentará a la Supervisión la codificación de cascos por colores según la categoría de cada trabajador y además, se deberán tener en almacén cascos adicionales para visitantes, que deberán ser de color blanco con la rotulación "Visitante" en la parte frontal. En zonas donde el ruido alcance niveles mayores a 80db (decibelios), los trabajadores deberán usar tapones protectores de oído. Se reconoce de manera práctica un nivel mayor de 80db cuando una persona después de escuchar su propia voz en tono normal.

En zonas de gran cantidad de polvo, se proveerá al trabajador de anteojos y respiradores contra el polvo, o se deberán humedecerse para evitar que se levante el polvo.

El Contratista deberá mantener en obra un botiquín portátil, que deberá contener como mínimo lo siguiente: 02 paquetes de guantes quirúrgicos, 01 frasco de yodo-povidona 120 ml (solución antiséptica), 01 frasco de agua oxigenada de 120 ml, 01 frasco de alcohol de 250 ml, 05 paquetes de gasas esterilizadas de 10cm x 10cm, 08 paquetes de apósitos, 01 rollo de esparadrapo de 5cm x 4.5 m, 02 rollos de venda elástica de 3" x 5 yardas, 02 rollos de venda elástica de 4" x 5 yardas, 01 paquete de algodón de 100gr, 01 venda triangular, 10 pinzas hemostáticas (para empujamiento de dedos), 01 frasco de solución de yodo de 500 ml, 01 frasco de solución de yodo de 100 ml, 01 frasco de solución de yodo de 50 ml, 01 frasco de solución de yodo de 25 ml, 01 frasco de solución de yodo de 10 ml, 01 frasco de solución de yodo de 5 ml, 01 frasco de solución de yodo de 2 ml, 01 frasco de solución de yodo de 1 ml, 01 frasco de solución de yodo de 0.5 ml, 01 frasco de solución de yodo de 0.2 ml, 01 frasco de solución de yodo de 0.1 ml, 01 frasco de solución de yodo de 0.05 ml, 01 frasco de solución de yodo de 0.02 ml, 01 frasco de solución de yodo de 0.01 ml, 01 frasco de solución de yodo de 0.005 ml, 01 frasco de solución de yodo de 0.002 ml, 01 frasco de solución de yodo de 0.001 ml, 01 frasco de solución de yodo de 0.0005 ml, 01 frasco de solución de yodo de 0.0002 ml, 01 frasco de solución de yodo de 0.0001 ml, 01 frasco de solución de yodo de 0.00005 ml, 01 frasco de solución de yodo de 0.00002 ml, 01 frasco de solución de yodo de 0.00001 ml, 01 frasco de solución de yodo de 0.000005 ml, 01 frasco de solución de yodo de 0.000002 ml, 01 frasco de solución de yodo de 0.000001 ml, 01 frasco de solución de yodo de 0.0000005 ml, 01 frasco de solución de yodo de 0.0000002 ml, 01 frasco de solución de yodo de 0.0000001 ml, 01 frasco de solución de yodo de 0.00000005 ml, 01 frasco de solución de yodo de 0.00000002 ml, 01 frasco de solución de yodo de 0.00000001 ml, 01 frasco de solución de yodo de 0.000000005 ml, 01 frasco de solución de yodo de 0.000000002 ml, 01 frasco de solución de yodo de 0.000000001 ml, 01 frasco de solución de yodo de 0.0000000005 ml, 01 frasco de solución de yodo de 0.0000000002 ml, 01 frasco de solución de yodo de 0.0000000001 ml, 01 frasco de solución de yodo de 0.00000000005 ml, 01 frasco de solución de yodo de 0.00000000002 ml, 01 frasco de solución de yodo de 0.00000000001 ml, 01 frasco de solución de yodo de 0.000000000005 ml, 01 frasco de solución de yodo de 0.000000000002 ml, 01 frasco de solución de yodo de 0.000000000001 ml, 01 frasco de solución de yodo de 0.0000000000005 ml, 01 frasco de solución de yodo de 0.0000000000002 ml, 01 frasco de solución de yodo de 0.0000000000001 ml, 01 frasco de solución de yodo de 0.00000000000005 ml, 01 frasco de solución de yodo de 0.00000000000002 ml, 01 frasco de solución de yodo de 0.00000000000001 ml, 01 frasco de solución de yodo de 0.000000000000005 ml, 01 frasco de solución de yodo de 0.000000000000002 ml, 01 frasco de solución de yodo de 0.000000000000001 ml, 01 frasco de solución de yodo de 0.0000000000000005 ml, 01 frasco de solución de yodo de 0.0000000000000002 ml, 01 frasco de solución de yodo de 0.0000000000000001 ml, 01 frasco de solución de yodo de 0.00000000000000005 ml, 01 frasco de solución de yodo de 0.00000000000000002 ml, 01 frasco de solución de yodo de 0.00000000000000001 ml, 01 frasco de solución de yodo de 0.000000000000000005 ml, 01 frasco de solución de yodo de 0.000000000000000002 ml, 01 frasco de solución de yodo de 0.000000000000000001 ml, 01 frasco de solución de yodo de 0.0000000000000000005 ml, 01 frasco de solución de yodo de 0.0000000000000000002 ml, 01 frasco de solución de yodo de 0.0000000000000000001 ml, 01 frasco de solución de yodo de 0.00000000000000000005 ml, 01 frasco de solución de yodo de 0.00000000000000000002 ml, 01 frasco de solución de yodo de 0.00000000000000000001 ml, 01 frasco de solución de yodo de 0.000000000000000000005 ml, 01 frasco de solución de yodo de 0.000000000000000000002 ml, 01 frasco de solución de yodo de 0.000000000000000000001 ml, 01 frasco de solución de yodo de 0.0000000000000000000005 ml, 01 frasco de solución de yodo de 0.0000000000000000000002 ml, 01 frasco de solución de yodo de 0.0000000000000000000001 ml, 01 frasco de solución de yodo de 0.00000000000000000000005 ml, 01 frasco de solución de yodo de 0.00000000000000000000002 ml, 01 frasco de solución de yodo de 0.00000000000000000000001 ml, 01 frasco de solución de yodo de 0.000000000000000000000005 ml, 01 frasco de solución de yodo de 0.000000000000000000000002 ml, 01 frasco de solución de yodo de 0.000000000000000000000001 ml, 01 frasco de solución de yodo de 0.0000000000000000000000005 ml, 01 frasco de solución de yodo de 0.0000000000000000000000002 ml, 01 frasco de solución de yodo de 0.0000000000000000000000001 ml, 01 frasco de solución de yodo de 0.00000000000000000000000005 ml, 01 frasco de solución de yodo de 0.00000000000000000000000002 ml, 01 frasco de solución de yodo de 0.00000000000000000000000001 ml, 01 frasco de solución de yodo de 0.000000000000000000000000005 ml, 01 frasco de solución de yodo de 0.000000000000000000000000002 ml, 01 frasco de solución de yodo de 0.000000000000000000000000001 ml, 01 frasco de solución de yodo de 0.0000000000000000000000000005 ml, 01 frasco de solución de yodo de 0.0000000000000000000000000002 ml, 01 frasco de solución de yodo de 0.0000000000000000000000000001 ml, 01 frasco de solución de yodo de 0.00000000000000000000000000005 ml, 01 frasco de solución de yodo de 0.00000000000000000000000000002 ml, 01 frasco de solución de yodo de 0.00000000000000000000000000001 ml, 01 frasco de solución de yodo de 0.000000000000000000000000000005 ml, 01 frasco de solución de yodo de 0.000000000000000000000000000002 ml, 01 frasco de solución de yodo de 0.000000000000000000000000000001 ml, 01 frasco de solución de yodo de 0.0000000000000000000000000000005 ml, 01 frasco de solución de yodo de 0.0000000000000000000000000000002 ml, 01 frasco de solución de yodo de 0.0000000000000000000000000000001 ml, 01 frasco de solución de yodo de 0.00000000000000000000000000000005 ml, 01 frasco de solución de yodo de 0.00000000000000000000000000000002 ml, 01 frasco de solución de yodo de 0.00000000000000000000000000000001 ml, 01 frasco de solución de yodo de 0.000000000000000000000000000000005 ml, 01 frasco de solución de yodo de 0.000000000000000000000000000000002 ml, 01 frasco de solución de yodo de 0.000000000000000000000000000000001 ml, 01 frasco de solución de yodo de 0.0000000000000000000000000000000005 ml, 01 frasco de solución de yodo de 0.0000000000000000000000000000000002 ml, 01 frasco de solución de yodo de 0.0000000000000000000000000000000001 ml, 01 frasco de solución de yodo de 0.00000000000000000000000000000000005 ml, 01 frasco de solución de yodo de 0.00000000000000000000000000000000002 ml, 01 frasco de solución de yodo de 0.00000000000000000000000000000000001 ml, 01 frasco de solución de yodo de 0.000000000000000000000000000000000005 ml, 01 frasco de solución de yodo de 0.000000000000000000000000000000000002 ml, 01 frasco de solución de yodo de 0.000000000000000000000000000000000001 ml, 01 frasco de solución de yodo de 0.0000000000000000000000000000000000005 ml, 01 frasco de solución de yodo de 0.0000000000000000000000000000000000002 ml, 01 frasco de solución de yodo de 0.0000000000000000000000000000000000001 ml, 01 frasco de solución de yodo de 0.00000000000000000000000000000000000005 ml, 01 frasco de solución de yodo de 0.00000000000000000000000000000000000002 ml, 01 frasco de solución de yodo de 0.00000000000000000000000000000000000001 ml, 01 frasco de solución de yodo de 0.000000000000000000000000000000000000005 ml, 01 frasco de solución de yodo de 0.000000000000000000000000000000000000002 ml, 01 frasco de solución de yodo de 0.000000000000000000000000000000000000001 ml, 01 frasco de solución de yodo de 0.0000000000000000000000000000000000000005 ml, 01 frasco de solución de yodo de 0.0000000000000000000000000000000000000002 ml, 01 frasco de solución de yodo de 0.0000000000000000000000000000000000000001 ml, 01 frasco de solución de yodo de 0.005 ml, 01 frasco de solución de yodo de 0.002 ml, 01 frasco de solución de yodo de 0.001 ml, 01 frasco de solución de yodo de 0.0005 ml, 01 frasco de solución de yodo de 0.0002 ml, 01 frasco de solución de yodo de 0.0001 ml, 01 frasco de solución de yodo de 0.005 ml, 01 frasco de solución de yodo de 0.002 ml, 01 frasco de solución de yodo de 0.001 ml, 01 frasco de solución de yodo de 0.0005 ml, 01 frasco de solución de yodo de 0.0002 ml, 01 frasco de solución de yodo de 0.0001 ml, 01 frasco de solución de yodo de 0.005 ml, 01 frasco de solución de yodo de 0.002 ml, 01 frasco de solución de yodo de 0.001 ml, 01 frasco de solución de yodo de 0.0005 ml, 01 frasco de solución de yodo de 0.0002 ml, 01 frasco de solución de yodo de 0.0001 ml, 01 frasco de solución de yodo de 0.005 ml, 01 frasco de solución de yodo de 0.002 ml, 01 frasco de solución de yodo de 0.001 ml, 01 frasco de solución de yodo de 0.0005 ml, 01 frasco de solución de yodo de 0.0002 ml, 01 frasco de solución de yodo de 0.0001 ml, 01 frasco de solución de yodo de 0.005 ml, 01 frasco de solución de yodo de 0.002 ml, 01 frasco de solución de yodo de 0.001 ml, 01 frasco de solución de yodo de 0.0005 ml, 01 frasco de solución de yodo de 0.0002 ml, 01 frasco de solución de yodo de 0.0001 ml, 01 frasco de solución de yodo de 0.005 ml, 01 frasco de solución de yodo de 0.002 ml, 01 frasco de solución de yodo de 0.001 ml, 01 frasco de solución de yodo de 0.0005 ml, 01 frasco de solución de yodo de 0.0002 ml, 01 frasco de solución de yodo de 0.0001 ml, 01 frasco de solución de yodo de 0.005 ml, 01 frasco de solución de yodo de 0.002 ml, 01 frasco de solución de yodo de 0.001 ml, 01 frasco de solución de yodo de 0.0005 ml, 01 frasco de solución de yodo de 0.0002 ml, 01 frasco de solución de yodo de 0.0001 ml, 01 frasco de solución de yodo de 0.005 ml, 01 frasco de solución de yodo de 0.002 ml, 01 frasco de solución de yodo de 0.001 ml, 01 frasco de solución de yodo de 0.0005 ml, 01 frasco de solución de yodo de 0.0002 ml, 01 frasco de solución de yodo de 0.0001 ml, 01 frasco de solución de yodo de 0.005 ml, 01 frasco de solución de yodo de 0.002 ml, 01 frasco de solución de yodo de 0.001 ml, 01 frasco de solución de yodo de 0.0005 ml, 01 frasco de solución de yodo de 0.0002 ml, 01 frasco de solución de yodo de 0.0001 ml, 01 frasco de solución de yodo de 0.005 ml, 01 frasco de solución de yodo de 0.002 ml, 01 frasco de solución de yodo de 0.001 ml, 01 frasco de solución de yodo de 0.0005 ml, 01 frasco de solución de yodo de 0.0002 ml, 01 frasco de solución de yodo de 0.0001 ml, 01 frasco de solución de yodo de 0.005 ml, 01 frasco de solución de yodo de 0.002 ml, 01 frasco de solución de yodo de 0.001 ml, 01 frasco de solución de yodo de 0.0005 ml, 01 frasco de solución de yodo de 0.0002 ml, 01 frasco de solución de yodo de 0.0001 ml, 01 frasco de solución de yodo de 0.005 ml, 01 frasco de solución de yodo de 0.002 ml, 01 frasco de solución de yodo de 0.001 ml, 01 frasco de solución de yodo de 0.0005 ml, 01 frasco de solución de yodo de 0.0002 ml, 01 frasco de solución de yodo de 0.0001 ml, 01 frasco de solución de yodo de 0.005 ml, 01 frasco de solución de yodo de 0.002 ml, 01 frasco de solución de yodo de 0.001 ml, 01 frasco de solución de yodo de 0.0005 ml, 01 frasco de solución de yodo de 0.0002 ml, 01 frasco de solución de yodo de 0.0001 ml, 01 frasco de solución de yodo de 0.005 ml, 01 frasco de solución de yodo de 0.002 ml, 01 frasco de solución de yodo de 0.001 ml, 01 frasco de solución de yodo de 0.0005 ml, 01 frasco de solución de yodo de 0.0002 ml, 01 frasco de solución de yodo de 0.0001 ml, 01 frasco de solución de yodo de 0.005 ml, 01 frasco de solución de yodo de 0.00000000000



El contratista debe de conocer y cumplir estrictamente todas las leyes, reglamentos y ordenanzas que, en cualquier forma, estén relacionadas con la ejecución de trabajos. Todas las normas laborales y las de seguridad y de higiene ocupacional. Todas las normas técnicas y prescripciones de los presentes documentos referentes a la materiales y trabajos

Facilidades de Inspección:

- La Supervisión y el personal autorizado por la Entidad, tendrán acceso a la obra, en todo tiempo, cualquiera sea el estado en que se encuentre, y el Contratista deberá prescribir toda clase de facilidades para el acceso a la obra y su inspección. A este fin, el Contratista deberá:
- a) Permitir el servicio de sus empleados y el uso de su equipo y material necesario para la inspección y supervigilancia de la obra.
 - b) Proveer y mantener en perfectas condiciones todas las marcas, señales y referencias necesarias para la ejecución e inspección de la obra.
 - c) Prestar en general, todas las facilidades y los elementos adecuados de que dispiera, a fin de que la supervisión sea efectiva en la forma más satisfactoria, oportuna y eficaz.
 - d) El Contratista antes de la iniciación de la obra, deberá obligatoriamente indicar a la Entidad el horario de trabajo dentro del cual deberán realizarse los trabajos, a fin de que pueda disponer un adecuado control de los mismos.
 - e) Los trabajos realizados fuera del horario establecido y que no hayan tenido sido autorizados por la Supervisión, NO SERÁN RECONOCIDOS para efecto de pago



**CONSIDERACIONES ESPECIFICAS
EQUIPAMIENTO**



ITEM	DESCRIPCION	CANTIDAD
1	CAMION VOLQUETE 15 M3	1
2	CARGADOR SILANTAS 125 HP 2.5 YD3	1
3	RETROEXCAVADORA SOBRE LLANTAS 110 HP CON MARTILLO HIDRAULICO	1
4	MEZCLADORA DE CONCRETO	1
5	COMPRESORA NEUMATICA	1
6	MARTILLO NEUMATICO (para compresor)	1

Nota: Se aceptarán equipos con potencia y características iguales o superiores a los considerados en la relación.

- Las maquinarias y equipos serán puestos a disposición de la obra en óptimas condiciones de operación. No se puede requerir características, años de antigüedad y demás condiciones del equipamiento que no se hayan previsto en el expediente técnico o que constituyan exigencias desproporcionadas, irrazonables o innecesarias

PERSONAL PARA LA EJECUCION DE LA OBRA.

De conformidad con el desglosado de gastos generales del expediente técnico de la Obra el personal clave para la ejecución de la obra son los siguientes:

N°	CANTIDAD	CARGO	PROFESION
01	01	INGENIERO RESIDENTE DE OBRA	INGENIERO SANITARIO

Condiciones que debe reunir el personal clave:

- a) Todo el equipo profesional que participe en la ejecución de Obra deberá ser colegiado con la Ley N° 16093, Ley de ejercicio profesional de arquitectos y de ingenieros.
- b) Con la finalidad de garantizar una adecuada prestación de los servicios y cumplir con los plazos establecidos en las bases, se exigirá la participación de los profesionales presentados en la propuesta para participar en el servicio de ser el caso, que su realice cambio en el personal este deberá cumplir con lo solicitado en los presentes términos de referencia, para lo cual deberá presentar la propuesta a la entidad para su evaluación y aprobación.
- c) Para la ejecución de la presente Obra el personal clave debe tener un mínimo de calificaciones dado la magnitud de la Obra a ejecutar, siendo las calificaciones mínimas las siguientes:

Panel Profesional Clave		
Cargo	Profesion	Experiencia



PRESIDENTE

PRIMER MIEMBRO

SEGUNDO MIEMBRO





Comité de Selección
Presidente
Miembros

Residente de obra	Ingeniero Sanitario	Con, 36 meses de experiencia, como Residente, Inspector, Supervisor o Especialista en obras similares al objeto de la convocatoria, que se computa desde la calificación.
-------------------	---------------------	---

De la experiencia en la especialidad del ejecutor de obra

El postor debe acreditar un monto facturado acumulado equivalente a 1 vez el Valor Referencial (V.R.) en la ejecución de obras similares, durante los 10 años anteriores a la fecha de la presentación de ofertas que se computan desde la suscripción del acta de recepción de obra.

Se considerará obra similar a CONSTRUCCION Y/O INSTALACION Y/O CREACION o la combinación de estos términos en Servicios de AGUA POTABLE Y/O AGUA POTABLE Y ALCANTARILLADO

ACREDITACION:

La experiencia del postor se acreditará con copia simple de: (i) contratos y sus respectivas actas de recepción de obra; (ii) facturas y sus respectivos comprobantes de pago; (iii) recibos de pago; (iv) cualquier otro documento que acredite la experiencia del postor en la ejecución de obras similares a la que se adjudica, así como el monto total que implicó su ejecución, correspondientes a un máximo de veinte (20) contrataciones.

En los casos que se acredite experiencia adquirida en consorcio, debe presentarse la promesa de consorcio o el contrato de consorcio del cual se desprenda fehacientemente el porcentaje de las obligaciones que se asumió en el contrato presentado, de lo contrario, no se computará la experiencia proveniente de dicho contrato.

Asimismo, cuando se presenten contratos derivados de procesos de selección convocados antes del 20.03.2012, la calificación se calificará al método descrito en la Directiva Participación de Proveedores en Consorcio en las Contrataciones del Estado, debiendo presentarse que el porcentaje de las obligaciones equivale al porcentaje de participación de la promesa de consorcio o del contrato de consorcio. En caso que en dichos documentos no se consignara el porcentaje de participación se presumirá que las obligaciones se ejecutaron en partes iguales.

Si el titular de la experiencia no es el postor, contable al dicha experiencia correspondiente a la matriz, en caso que el postor sea sociedad, debe presentarse la autorización por representación debidamente acompañada de la autorización sustantiva correspondiente.

Si el postor acredita experiencia de otra persona jurídica como consecuencia de una reorganización societaria, debe presentar adicionalmente el Anexo N° 3.

Cuando los contratos presentados se encuentren expresados en moneda extranjera, debe indicarse el tipo de cambio venta publicado por la Superintendencia de Banca, Seguros y AFP correspondiente a la fecha de suscripción.

Sin perjuicio de lo anterior, los postores deben llenar y presentar el Anexo N° 10 referido a la experiencia del postor en la especialidad.

Condiciones de los consorcios
De conformidad con el numeral 49.5 del artículo 49 del Reglamento, el área usuaria puede incluir lo siguiente:



Comité de Selección
Presidente
Miembros

De conformidad con el numeral 49.5 del artículo 49 del Reglamento, el área usuaria puede incluir lo siguiente:

- 1) El número máximo de consorcios es de 2 integrantes
- 2) El porcentaje mínimo de participación de cada consorcio es de 20 %.
- 3) El porcentaje mínimo de participación en la ejecución del contrato, para el integrante del consorcio que acredite mayor experiencia, superior al 70%.

RESPONSABILIDAD POR DAÑOS

Daños a la obra y personas propietarias:
El contratista es responsable y tiene la obligación de proteger los trabajos ejecutados contra daños, pérdida de materiales y perjuicios ocasionados en la obra, a las personas y las propiedades de terceros involucrando entre los terceros de la Municipalidad y a cualquier persona contratada por ella en la relación o no a la ejecución de la obra.

Además, el contratista deberá de proveer por su cuenta la solución de los inconvenientes, y la reparación de los daños mencionados y deberá mantener informo a la Municipalidad.

Indemnizaciones requeridas por la Municipalidad

El contratista cubrirá a la entidad y a cualquier persona contratada por esta en relación con la ejecución de la obra, de cualquier reclamación o pedido de indemnización.

Protección y restauración de propiedades:
El contratista no entrará en propiedad ajena sin obtener los correspondientes permisos, será responsable del cuidado de toda la propiedad pública y/o privada de posible afectación por la obra, y usará todas las precauciones razonables para impedir los posibles daños.

Informe de accidentes y/o accidentes judiciales

El contratista dará aviso inmediato, dentro de un máximo de 24 horas de cualquier accidente o hecho que se produzca durante la ejecución de la obra, que determine perjuicios a terceros y/o a las propiedades o pudiera ocasionar daños a la misma.

SEGUROS.

Seguros por accidente:
Póliza permanente que cubra contra accidentes provenientes del trabajo durante la ejecución del contrato a todo su personal. Deben mantenerse vigentes desde el inicio de los trabajos hasta la culminación de los mismos.

MANO DE OBRA

- Contratación de personal:
El contratista tomará las providencias relativas a la contratación, alojamiento, transporte, alimentación, pago de salarios y beneficios sociales de sus trabajadores, sean estos locales o extranjeros.
- Instalaciones provisionales de campo:
El contratista proveerá a su costo las instalaciones en un área apropiada para todo su personal obrero, técnico, administrativo relacionados con su contrato.



- Legislación de trabajo
El contratista deberá de respetar las disposiciones vigentes de la legislación del ministerio de trabajo y promoción del empleo de todo el personal a su cargo para la ejecución de la obra.

EQUIPOS MATERIALES Y OBRA TEMPORALES

- Calidad de los materiales y ensayo de los mismos
El contratista deberá a su propio costo obtener las muestras de materiales antes de que ellas sean incorporadas a la obra para ser sometidas a ensayos conforme a las instrucciones que imparte la Supervisión

El contratista deberá de suministrar asistencia, los instrumentos, las máquinas, los trabajadores y los materiales que son nominalmente necesarios para el examen, medición y la realización de los protocolos de pruebas relativas a cualquier servicio y a la calidad.

- Canal de Obra
El contratista asumirá los costos de los canales de Obra, que será (01) como mínimo.
Endicho canal se colocará el nombre de la obra con las características que indican en el expediente técnico.

SUPERVISIÓN DE LA OBRA

Sera con autorización de la ENTIDAD cuando lo considere necesario, podrá ordenar la suspensión o intervención, parcial o total de la obra por las Contrataciones del Estado y sus Reglamentos, decisión que será impartida mediante orden escrita, causados por:

- trabajos defectuosos o no autorizados.
- Negligencia cometida por el contratista.
- Atrasos de la ejecución de la Obra.
- Causa prevista del contrato.

SUBSANACIÓN DE DEFICIENCIAS

El contratista no podrá entregar la obra defectuosa o mal ejecutada, advirtiéndolo defectos, errores u omisiones en los planos o especificaciones técnicas, elaboradas por el mismo, debiendo el trabajo entrego o defectuoso, ser subsanado y entendido por su exclusiva cuenta.

Cuando el contratista no efectúe las correcciones correspondientes dentro del tercer día laborable tendrá un pago de penalidades por demora.

DE LOS PLANOS Y ESPECIFICACIONES

Los trabajos deberán de elaborarse conforme a los planos, especificaciones técnicas y otros documentos elaborados por el contratista que conforman el expediente técnico, los que debidamente revisados y visados por la supervisión y aprobados por la ENTIDAD, forman parte del contrato, es obligación inexcusable del contratista actualizar de conformidad con estos documentos.

El contratista no podrá aducir falta de aprobación de planos de ejecución con excusas para atraso de los trabajos, a menos que el plano faltante fuere indispensable, para la ejecución de



MUNICIPALIDAD PROVINCIAL DE NASCA
COMITÉ DE SELECCIÓN

PRESIDENTE

MUNICIPALIDAD PROVINCIAL DE NASCA
COMITÉ DE SELECCIÓN

PRIMER MIEMBRO

MUNICIPALIDAD PROVINCIAL DE NASCA
COMITÉ DE SELECCIÓN

SEGUNDO MIEMBRO



la obra.

Para cualquier detalle o información que no aparezcan claramente en los planos, etc., el contratista deberá pedir un tiempo razonable anticipado y en todo caso antes de la ejecución de la obra.

PRORROGA DEL PLAZO DE TÉRMINO DE LAS OBRAS

El contratista solo tendrá derecho a solicitar que se le conceda prorroga en el plazo de ejecución de la obra, como consecuencias de las siguientes causas:

- Atrasos o paralizaciones causadas por demoras en el pago de valorizaciones.
- Demora por desabastecimiento sostenido de materiales en el mercado nacional debidamente comprobado.
- Demora por paralizaciones ordenadas por la ENTIDAD.
- Demoras por causas fortuitas o de fuerza mayor, no imputables a las partes tales como desastres naturales que afectan directamente el ámbito de la obra.

Solo se concederá la prórroga cuando la causa invocada modifique o afecte la ruta del calendario de avances de obra.

Para que proceda una ampliación de plazo, el contratista deberá anotar en el cuaderno de obra durante la ocurrencia de la causa, las circunstancias que, a su criterio ameritan una ampliación de plazo y dentro de los quince días.

Después de (7) días de formulado el pedido, la supervisión emitirá un pronunciamiento para emitir un informe expresando todo a la ENTIDAD.

CUADERNO DE OBRA

En la fecha de entrega de terreno, se abrirá el cuaderno de obra debidamente legatizado y foliado, el mismo que será firmado en todas sus páginas por el supervisor y el residente. (Únicos autorizados).

Debe de contar con una (01) hoja original y (03) copias, correspondiendo uno a la ENTIDAD, otro al contratista, y al supervisor.

Aquí se anotarán los hechos relevantes que ocurran durante la ejecución de la obra firmando siempre al pie de cada anotación

El contratista deberá entregar mensualmente a la entidad o al supervisor copias del cuaderno de obra.

ATRASOS

Cuando el monto de las valorizaciones acumuladas a una fecha determinada sea menor al 80% del monto de las valorizaciones, programadas a dicha fecha.

Así mismo en caso de atraso en la finalización de la obra por causas imputables al contratista, con respecto a la fecha consignada de Avance de Obra vigente y en plazo de levantamiento





Secretaría Provincial de Infraestructura
Fiscalía Provincial de Infraestructura
Calle General Bolognesi 1001
Nasca, Arequipa 20130

observaciones en el proceso de recepción de la misma, y considerando que dicho atraso produciría una extensión de los servicios de supervisión, lo cual genera mayor costo, el contratista asumirá el costo.

ADICIONALES Y REDUCCIONES

Si el contratista considera que por causa mayor debidamente justificada o por alguna instrucción, información, omisión o acción de los planos u otros documentos entregados después de la fecha de suscripción del contrato se genera un presupuesto adicional, deberá notificarlo a través del cuaderno de obra, dentro de un plazo de (07) días.

Solo se procederá a la ejecución de obras adicionales cuando se cuente previamente con la aprobación escrita correspondiente de la ENTIDAD

La ENTIDAD no reconocerá los costos de las obras adicionales que se generen por algún error u omisión de las planillas en el expediente técnico.

RECLAMOS Y PLATEAMIENTOS

Los reclamos y planteamientos deben formularse en el cuaderno de obra, como condición indispensable para poder ser atendidos.

Los reclamos y planteamientos, que no hubieran sido atendidos por la supervisión, se podrá dirigirse hacia la ENTIDAD la cual lo resolverá en un plazo de (10) días.

RECEPCION DE LA OBRA

En la fecha de la culminación de la obra, el residente anota los hechos en el cuaderno de obra y solicita la recepción de las mismas. El Inspector y/o Supervisor en un plazo no mayor a (5) días informa a la ENTIDAD, ratificando lo mencionado por el residente.

Después del informe a la ENTIDAD, esta debe designar un comité de recepción, el cual estará integrado por un representante de la ENTIDAD y el asesor técnico de dicho comité.

En un plazo no mayor de (20) días el comité inicia el procedimiento de recepción de la obra.

Cumplida la verificación, sin existencias de observaciones se procede a la recepción y culmina el proceso, el acta de recepción debe de ser suscrita por los integrantes del comité.

De existir observaciones se crea un pliego de observaciones y no se recibe la obra, el contratista dispone de un (1/10) del plazo de ejecución para subsanar las observaciones.

Subsanadas las observaciones el contratista solicita nuevamente la recepción de la obra en el cuaderno de obra, luego de ser verificado e informado a la ENTIDAD EN UN PLAZO DE TRES (03) DIAS el comité de recepción suscribe el acta de recepción de obra.

Todo retraso en la subsanación de las observaciones que exceda el plazo se considera como demora para efectos de las penalidades que corresponden y puede dar lugar a la ENTIDAD resuelva el contrato por incumplimiento.

LIQUIDACION DE OBRA



MUNICIPALIDAD PROVINCIAL DE NASCA
COMITÉ DE SELECCION
PRIMER MIEMBRO

MUNICIPALIDAD PROVINCIAL DE NASCA
COMITÉ DE SELECCION
PRESIDENTE

MUNICIPALIDAD PROVINCIAL DE NASCA
COMITÉ DE SELECCION
SEGUNDO MIEMBRO



Secretaría Provincial de Infraestructura
Fiscalía Provincial de Infraestructura
Calle General Bolognesi 1001
Nasca, Arequipa 20130

El contratista debe de presentar la liquidación debidamente sustentada con la documentación y cálculos detallados, dentro de un plazo de (20) días, después la ENTIDAD debe de pronunciarse ya sea observando la liquidación presentada por el contratista, a la vez elotar otro y notificar al contratista para que este se pronuncie dentro de (15) días.

La liquidación queda consentida o aprobada cuando, practicada por una de las partes, no es observada dentro del plazo establecido.

EQUIPOS, MAQUINARIA Y MEDIOS AUXILIARES

El contratista deberá en las obras el equipo o maquinaria y medios auxiliares que sean precisos para la correcta ejecución de aquellas en los plazos establecidos, y en todo caso los equipos que se propusieron en las bases, en los mismos términos y detalles. Dichos equipos, adscritos a la obra, deberán estar en perfectas condiciones de funcionamiento.

INSUFICIENCIA DEL EQUIPO.

Si el equipo fuese insuficiente para la ejecución de la obra en los plazos establecidos, la supervisión notificará de la situación al contratista y procederá con las sanciones que correspondan, el contratista no tendrá derecho a reclamación alguna ante la ENTIDAD contratista.

ALMACENAMIENTO DE MATERIALES.

Las zonas destinadas a acopios requerirán la aprobación del supervisor de obra, debiendo ser acondicionadas a completa satisfacción de este, una vez hayan cumplido su misión de forma tal recuperen su forma original.

MATERIALES NO EMPLEADOS

La limpieza de la obra y la eliminación de los materiales acopiados y no utilizados corresponden al contratista.

Trabajos defectuosos o mal ejecutados

El contratista es exclusivamente responsable de la ejecución y conservación de las obras objeto del presente contrato y de las fallas que en ella pudieran notarse, sin que la extinta de responsabilidad la circunstancias de que la supervisión de obra haya examinado y reconocido la obra durante su construcción o los materiales empleados

CONSERVACION Y SEÑALIZACION DE LAS OBRAS.

El contratista está obligado a la conservación correcta de la obra a su costo, hasta la finalización de dicho ejecución.

El contratista cumplirá las ordenes que reciba del supervisor acerca de la instalación de señales complementarias o modificación de las ya instaladas.

SEGURIDAD DURANTE LA CONTRUCCION.

Complementando las actividades programadas se tomarán las medidas de seguridad durante





la ejecución de la obra, la misma que deberá implementarse de tal manera que se den todas las condiciones necesarias para evitar accidentes. Deberá atenderse a las disposiciones vigentes para la prevención y control de incendios y a las instrucciones, complementarias que dicte el supervisor.

SEGURIDAD Y SALUD OCUPACIONAL

EL CONTRATISTA DEBERÁ DE CUMPLIR CON LA NORMATIVA LEGAL, SOBRE SEGURIDAD Y SALUD ocupacional, de aplicación en su actividad, al respecto deberá dar énfasis cumplimiento, bajo su responsabilidad en caso de inobservancia.

ADELANTOS

La entidad no ha previsto la entrega de adelantos

FORMAS DE PAGOS.

- Valorizaciones
Las formas de valorizaciones y facturas de pagos en la preparada por el contratista en coordinación con el supervisor de las obras. La valorización será aprobada por el supervisor presentada a la ENTIDAD dentro de los (05) días contados a partir del primer día del mes.
- Valorizaciones mensuales
Se presentarán durante los cinco primeros días hábiles siguiente a la ejecución de trabajos de tres quincenas, acompañados según el caso por los comprobos métodos resultantes.
- Valorización de liquidación final.
Luego de la recepción de las obras, el contratista presentará la valorización de liquidación final debidamente sustentada con la documentación y cálculos detallados.

Es responsabilidad de la Entidad cambiar la adecuada formulación del expediente técnico, debiendo asegurar la calidad técnica y reducir al mínimo la necesidad de su reemisión por errores o deficiencias técnicas que repercutan en el proceso de contratación y en la ejecución de la obra.

En esta sección adicionalmente a la penalidad por mora se deben incluir las siguientes penalidades:

OTRAS PENALIDADES		
N° PENALIDAD	APLICACIÓN DE FORMA DE CALCULO	PROCEDIMIENTO
01	SEGURIDAD DE OBRA Y SEÑALIZACIÓN	Según informe del Supervisor debidamente sustentado y/o La S/o Gerencia de Obras
02	Cuando el contratista no cuente con los dispositivos de seguridad en la obra tanto personal o vehicular incumpliendo las normas, aplicadas por cada día de incumplimiento.	21/1000 del contrato
03	Los dispositivos y señales de seguridad serán:	Según informe del Supervisor debidamente sustentado y/o La S/o Gerencia de Obras
04	- Señales de prevención para tránsito peatonal y	



MUNICIPALIDAD PROVINCIAL DE NASCA
COMITÉ DE SELECCIÓN

PRESIDENTE



MUNICIPALIDAD PROVINCIAL DE NASCA
COMITÉ DE SELECCIÓN

PRIMER MIEMBRO



MUNICIPALIDAD PROVINCIAL DE NASCA
COMITÉ DE SELECCIÓN

SEGUNDO MIEMBRO



vehículo			
INDAGATORIA E IMPLEMENTOS DE PROTECCIÓN PERSONAL		DE	
Cuando el contratista no disponga de elementos de seguridad		1/1000 del contrato	
Los elementos de seguridad serán:		Según informe del Supervisor debidamente sustentado y/o La S/o Gerencia de Obras	
- Masas de seguridad		1/1000 del contrato	
- Chales señaladores con cubiletes de metales.		1/1000 del contrato	
- Casacas de seguridad, botas, guantes, lentes, uniformes, mascarillas, lentes para el personal.		1/1000 del contrato	
La multa es por cada día.		1/1000 del contrato	
Si el Contratista o su personal no permite el acceso al subterráneo de obra al SUPERVISOR DE OBRA, impidiendo así las inspecciones.		1/1000 del contrato	
PRUEBAS Y ENSAYOS		Según informe del Supervisor debidamente sustentado y/o La S/o Gerencia de Obras	
03 Cuando el contratista no realice las pruebas o ensayos en el tiempo indicado para verificar la calidad de los materiales y las dotificaciones.		1/1000 del contrato	
USO DE MATERIALES SIN ENSAYOS DE CALIDAD PREVIOS		1/1000 del contrato	
04 Cuando el contratista entregue materiales que no cuenten con los certificados y/o ensayos de calidad previos a su utilización. La penalidad será por cada caso denunciado.		1/1000 del contrato	
RESIDENTE		1/1000 del contrato	
05 Cuando el Ingeniero Residente no se encuentre en forma permanente en la obra. La multa es por cada caso denunciado. salvo se demuestre cualquier de las siguientes excepciones: - Por fallecimiento del profesional propuesto - Por enfermedad que impida la permanencia del profesional debidamente sustentado con la documentación que certifique la atención médica, prescripción médica y todo lo referente a su asistencia		1/1000 del contrato	
EQUIPOS DECLARADOS EN LA PROPUESTA TÉCNICA		1/1000 del contrato	
06 Cuando el contratista no presente los equipos declarados en la propuesta técnica		1/1000 del contrato	
07 No cumple con lo establecido en el Reglamento Nacional de Edificaciones Norma 01000		1/1000 del contrato	



Secretaría de Planeación y Desarrollo
F. L. ESCOBAR
Calle 100 N° 203-204

08	Demora en el llenado del levantamiento de observaciones durante la ejecución formalizada por el Supervisor.	0.10% del contrato vigente por cada día de retraso.	Según informe del Supervisor debidamente sustentado y/o La Sub Gerencia de Obras.
09	ENTREGA DE INFORMACIÓN INCOMPLETA Cuando el contratista entregue documentación incompleta perjudicando el trámite normal de los mismos (valorizaciones, adicionales), la multa será por cada trámite documentario.	0.50 de la UTF por cada trámite documentario.	Según informe del Supervisor debidamente sustentado y/o La Sub Gerencia de Obras.
CARTEL DE OBRA	Cuando el contratista no coloque el cartel de obra dentro de los 10 días del inicio de obra. La Multa es por cada día de atraso.	1/1000 del contrato vigente por cada día de retraso.	ACTA DE LA SUPERVISIÓN E INFORME A ENTIDAD
10	La entidad entrega con anticipación el modelo y diseño al contratista y/o supervisor, en un plazo que no supere la fecha de inicio de obra.		
11	GRUPOGRAMA VALORIZACIÓN AL INICIO DEL PLAZO CONTRACTUAL En caso el contratista no cumpla con entregar el asando valorizado adecuado a la fecha de inicio del plazo contractual ante la supervisión en un plazo de 45 días de iniciado el plazo de ejecución de obra. Esta multa se aplicará por cada día de atraso en la presentación del cronograma indicado.	1/1000 del contrato vigente por cada día de retraso.	Según informe del Supervisor debidamente sustentado y/o La Sub Gerencia de Obras.
12	VALORIZACIONES Cuando el contratista no presente la valorización al supervisor dentro del plazo previsto en los términos de referencia.	1/1000 del contrato vigente por cada día de retraso.	Según informe del Supervisor debidamente sustentado y/o La Sub Gerencia de Obras.
13	Cuando el personal acreditado permanezca menos de sesenta (60) días desde el inicio de su participación en la ejecución del contrato o del inicio del plazo de ejecución, si este se manifiesta a los sesenta (60) días, de conformidad con las disposiciones establecidas en el numeral 190.2 del artículo 190 del Reglamento.	0.50 de la UTF por cada día de ausencia del personal en obra en el plazo previsto.	Según informe del Supervisor debidamente sustentado.
14	En caso el contratista incumpla con su obligación de efectuar la prestación con el personal acreditado o debidamente sustituido.	0.50 de la UTF por cada día de ausencia del personal en obra.	Según informe del Supervisor debidamente sustentado.

De acuerdo con el artículo 134 se pueden establecer otras penalidades, las cuales deben ser objetivas, razonables, congruentes y proporcionales con el objeto de la contratación.
Cada proveedor que la penalidad por mora y las otras penalidades pueden alcanzar cada una un monto



Secretaría de Planeación y Desarrollo
F. L. ESCOBAR
Calle 100 N° 203-204

máximo equivalente al diez por ciento (10%) del monto del contrato vigente, o de ser el caso, del ítem que debió ejecutarse.

- Se puede indicar expresamente si estará prohibida la subcontratación, de acuerdo a lo señalado en el artículo 35 de la Ley.

REALISTE DE PRECIOS.
Se deberá de seguir lo establecido en la Ley de Contrataciones del Estado y su Reglamento.

4.1. CONFIDENCIALIDAD.

El contratista deberá mantener la confidencialidad y reserva absoluta en el manejo de cualquier información y documentación a la que se tenga acceso a consecuencia de la ejecución del contrato, quedando prohibido a revelar a terceros. El contratista deberá dar cumplimiento a todas las políticas y estándares definidos por la municipalidad a materia de seguridad de la información.

Dicha obligación comprende la información que se entregue como también a la que se genera durante la ejecución del contrato de la obra y la información producida una vez que se haya concluido los trabajos. Dicha información puede consistir en mapas, dibujos, fotografías, videos, mosaicos, planos, informes, recomendaciones, cálculos, documentos, estudios, grabaciones, películas, programas informáticos y demás datos complicados o recibidos por el contratista, el incumplimiento de esta obligación acarrea las responsabilidades y penalidades correspondientes.

5.1. SISTEMA DE CONTRATACION.

El sistema de contratación será a Precios Unitarios.

6.1. SUBCONTRATACION.

No podrá transferir, de manera parcial o totalmente, a favor de terceros, la prestación materia del contrato teniendo la responsabilidad total sobre su ejecución y cumplimiento íntegro.

7.1. VISTAS.

Los postores podrán realizar vistas al lugar de ejecución de la obra previa coordinación con la ENTIDAD.

De acuerdo con el artículo 22 del Reglamento, los requisitos de calificación son los siguientes

3.1. REQUISITOS DE CALIFICACION

A	CAPACIDAD TÉCNICA Y PROFESIONAL
A.1	EQUIPAMIENTO ESTRATÉGICO
	Requisitos:

MUNICIPALIDAD PROVINCIAL DE NASCA
COMITÉ DE SELECCIÓN
PRIMER MIEMBRO
SEGUNDO MIEMBRO





Provincia de Nasca
Municipalidad Provincial de Nasca
Oficina de Ingeniería y Arquitectura
Calle 10 de Julio N° 1001
Tarma, Perú 32001

ITEM	DESCRIPCION	CANTIDAD
1	CAMION VOLICUETE 16 M3	1
2	CARGADOR SILANTAS 125 HP 2.5 YD3	1
3	RETROCAMADORA SOBRE LLANTAS 110 HP CON MARTILLO HIDRAULICO	1
4	MEZCLADORA DE CONCRETO	1
5	COMPRESORA NEUMATICA	1
6	MARTILLO NEUMATICO (para compresor)	1

Nota: Se aceptan equipos con potencia y características iguales o superiores a las consideradas en la relación de equipamiento estratégico.

Acreditación:

De conformidad con el numeral 49.3 del artículo 49 y el literal e) del numeral 138.1 del artículo 139 del Reglamento este requisito de calificación se acredita para la suscripción del contrato.

Importante

No corresponde solicitar como equipamiento que el postor cuente con oficinas, locales u otros espacios físicos. Asimismo, no se puede requerir características, años de antigüedad y demás condiciones del equipamiento que no consten en el expediente técnico.

A.2 CALIFICACIONES DEL PLANTIL PROFESIONAL CLAVE

FORMACIÓN ACADÉMICA DEL PLANTIL PROFESIONAL CLAVE

Requisitos:

- RESIDENTE DE OBRA:
Formación Académica
Ingeniero Sanitario.

Acreditación:

De conformidad con el numeral 49.3 del artículo 49 y el literal e) del numeral 138.1 del artículo 139 del Reglamento este requisito de calificación se acredita para la suscripción del contrato.

Importante

- El residente de la obra debe cumplir las calificaciones establecidas en el artículo 179 del Reglamento.

A.3 EXPERIENCIA DEL PLANTIL PROFESIONAL CLAVE



Provincia de Nasca
Municipalidad Provincial de Nasca
Oficina de Ingeniería y Arquitectura
Calle 10 de Julio N° 1001
Tarma, Perú 32001

RESIDENTE DE OBRA:

Con 36 meses de experiencia, como Residente, Inspector, Supervisor o Especialista en obras similares al objeto de la convocatoria, que se cumpla desde la convocatoria, en la ejecución de obras similares al objeto de la convocatoria, comprobado desde la fecha de la convocatoria, las mismas que deban haber sido ejecutadas en períodos de tiempo distintos sin traspase, de presentarse experiencia ejecutada paralelamente (traspase), para el cómputo de tiempo de dicha experiencia solo se considerará una vez el período traspasado.

Acreditación:

De conformidad con el numeral 49.3 del artículo 49 y el literal e) del numeral 138.1 del artículo 139 del Reglamento este requisito de calificación se acredita para la suscripción del contrato.

Importante

- El residente de la obra debe cumplir la experiencia mínima establecida en el artículo 179 del Reglamento.

B EXPERIENCIA DEL POSTOR EN LA ESPECIALIDAD

Requisitos:

El postor debe acreditar un monto financiero acumulado equivalente a 1 vez el Valor Referencial (V.R.) en la ejecución de obras similares, durante los 10 años anteriores a la fecha de la presentación de ofertas que se computarán desde la suscripción del acta de recepción de obra.

Se considerará obra similar a CONSTRUCCION Y/O INSTALACION Y/O CHECÓN o la combinación de estos términos en Servicios de AGUA POTABLE Y/O AGUA POTABLE Y ALCANTARILLADO

Acreditación:

La experiencia del postor se acreditará con copia simple de: (i) contratos y sus respectivas actas de recepción de obra; (ii) contratos y sus respectivas resoluciones de liquidación; o (iii) contratos y sus respectivas constancias de prestación o cualquier otro documento que de la cual se desprenda fehacientemente que la obra fue concluida, así como el monto total que implicó su ejecución, correspondientes a un máximo de veinte (20) contrataciones.

En los casos que se acredite experiencia adquirida en consorcio, debe presentarse la promesa de consorcio o el contrato de consorcio del cual se desprenda fehacientemente el porcentaje de las obligaciones que se asumió en el contrato presentado, de lo contrario, no se computará la experiencia proveniente de dicho contrato.

Asimismo, cuando se presenten contratos derivados de procesos de selección convocados antes del 20.05.2012, la calificación se confía al método descrito en la Directiva "Participación de Proveedores en Contratos de los Contratantes del Estado", debiendo presentarse que el porcentaje de las obligaciones Consorcio al porcentaje de participación de la promesa de consorcio o del contrato de consorcio. En caso que en dichos documentos no se consigne el porcentaje de participación se presumirá que las obligaciones se ejecutaron en partes iguales.

De acuerdo con la Opinión N° 145-2017-DGYN "cualquier otra documentación", se adjuntará como sí a todo documento emitido por el postor que acredite la experiencia de la obra que compete con demostrar de manera indubitable la conformidad, entre otros.



MUNICIPALIDAD PROVINCIAL DE NASCA
COMITÉ DE SELECCIÓN

PRESIDENTE



MUNICIPALIDAD PROVINCIAL DE NASCA
COMITÉ DE SELECCIÓN

PRIMER MIEMBRO



MUNICIPALIDAD PROVINCIAL DE NASCA
COMITÉ DE SELECCIÓN

SEGUNDO MIEMBRO



Si el titular de la experiencia no es el postor, consignar si dicha experiencia correspondió a la matriz o a una sucursal, o fue transferida por reorganización societaria, debiendo acompañar la documentación sustentatoria correspondiente.

Si el postor acredita experiencia de otra persona jurídica como consecuencia de una reorganización societaria, debe presentar adicionalmente el Anexo N° 9.

Cuando las contrataciones presentadas se encuentren expresadas en moneda extranjera, debe indicarse el tipo de cambio venta publicado por la Superintendencia de Banca, Seguros y AFP correspondiente a la fecha de suscripción.

Sin perjuicio de lo anterior, los postores deben llenar y presentar el Anexo N° 10 referido a la experiencia del postor en la especialidad.

Importante

En el caso de concursos, la calificación de la experiencia se realiza conforme a la Directiva "Participación de Proveedores en Consorcio en las Contrataciones del Estado".

CAPÍTULO IV

FACTORES DE EVALUACIÓN

La evaluación se realiza sobre la base de cien (100) puntos. El factor de evaluación referido al precio no debe superar el 40 % de la evaluación total.

Para determinar la oferta con el mejor puntaje y el orden de prelación de las ofertas, se considera lo siguiente:

FACTOR DE EVALUACIÓN	PUNTAJE / METODOLOGÍA PARA SU ASIGNACIÓN
A. PRECIO	
Evaluación: Se evaluará considerando el precio ofertado por el postor.	La evaluación consistirá en otorgar el máximo puntaje a la oferta de precio más bajo y se otorgará a las demás ofertas puntajes proporcionales a sus respectivos precios, según la siguiente fórmula: $P_i = \frac{O_m \times PMP}{O_i}$
Acreditación: Se acreditará mediante el documento que contiene el precio de la oferta (Anexo N° 6).	$P_i = \frac{O_m \times PMP}{O_i}$ P _i = Puntaje de la oferta a evaluar O _m = Precio de la oferta más baja PMP = Precio máximo del precio



CAPÍTULO IV

La evaluación se realiza sobre la base de cien (100) puntos.

Para determinar la oferta con el mejor puntaje y el orden de prelación de las ofertas, se considera lo siguiente:

FACTOR DE EVALUACIÓN	PUNTAJE / METODOLOGÍA PARA SU ASIGNACIÓN
A. PRECIO	
Evaluación: Se evaluará considerando el precio ofertado por el postor.	La evaluación consistirá en otorgar el máximo puntaje a la oferta de precio más bajo y se otorgará a las demás ofertas puntajes inversamente proporcionales a sus respectivos precios, según la siguiente fórmula: $P_i = \frac{O_m \times PMP}{O_i}$
Acreditación: Se acreditará mediante el documento que contiene el precio de la oferta (Anexo N° 6).	$P_i = \frac{O_m \times PMP}{O_i}$ P _i = Puntaje de la oferta a evaluar O _m = Precio de la oferta más baja PMP = Precio máximo del precio

[100] 17 punto

Importante

Los factores de evaluación elaborados por el órgano encargado de las contrataciones o comité de selección, según corresponda, deben ser objetivos y guardar vinculación, razonabilidad y proporcionalidad con el objeto de la contratación. Asimismo, estos no pueden calificar con puntaje el cumplimiento del Expediente Técnico ni los requisitos de calificación.

MUNICIPALIDAD PROVINCIAL DE NASCA
COMITÉ DE SELECCIÓN
PRIMER MIEMBRO
SEGUNDO MIEMBRO

17 De 88 a 100 puntos, en el caso de obras bajo la modalidad de ejecución llave en mano en las que se puede incluir adicionalmente el factor capacitación. De 83 a 100 puntos, si adicionalmente, se incluyen los factores de sostenibilidad ambiental y social e integridad en la contratación pública (cuando el valor referencial supere el monto establecido por la Ley de Presupuesto del Sector Público para la Adjudicación Simplificada).

CAPITULO V PROFORMA DEL CONTRATO

Importante

- Dependiendo del objeto del contrato, de resultar indispensable, puede incluirse cláusulas adicionales o la adecuación de las propuestas en el presente documento, las que en ningún caso pueden contemplar disposiciones contrarias a la normativa vigente ni a lo señalado en este capítulo.
- En el caso de contratación de obras por paquete, se debe suscribir un contrato por cada obra incluida en el paquete.

Conste por el presente documento, la contratación de la ejecución de la obra [CONSIGNAR LA DENOMINACIÓN DE LA CONVOCATORIA], que celebra de una parte [CONSIGNAR EL NOMBRE DE LA ENTIDAD], en adelante LA ENTIDAD, con RUC N° [.....], con domicilio legal en [.....], representada por [.....], identificado con DNI N° [.....], y de otra parte [.....], con RUC N° [.....], inscrita en la Ficha N° [.....], con domicilio legal en [.....], del Registro de Personas Jurídicas de la ciudad de [.....], Asiento N° [.....], debidamente representado por su Representante Legal, [.....], con DNI N° [.....], según poder inscrito en la Ficha N° [.....], Asiento N° [.....], del Registro de Personas Jurídicas de la ciudad de [.....], a quien en adelante se le denominará EL CONTRATISTA en los términos y condiciones siguientes:

CLÁUSULA PRIMERA: ANTECEDENTES

Con fecha [.....], el órgano encargado de las contrataciones o comité de selección, según corresponda, adjudicó la buena pro de la ADJUDICACION SIMPLIFICADA N° [CONSIGNAR NOMENCLATURA DEL PROCEDIMIENTO DE SELECCIÓN] para la contratación de la ejecución de la obra [CONSIGNAR LA DENOMINACIÓN DE LA CONVOCATORIA], a [INDICAR NOMBRE DEL GANADOR DE LA BUENA PRO], cuyos detalles e importe constan en los documentos integrantes del presente contrato.

CLÁUSULA SEGUNDA: OBJETO

El presente contrato tiene por objeto [CONSIGNAR EL OBJETO DE LA CONTRATACIÓN].

CLÁUSULA TERCERA: MONTO CONTRACTUAL

El monto total del presente contrato asciende a [CONSIGNAR MONEDA Y MONTO], que incluye todos los impuestos de Ley.

Este monto comprende el costo de la ejecución de la obra, todos los tributos, seguros, transporte, inspecciones, pruebas y, de ser el caso, los costos laborales conforme a la legislación vigente, así como cualquier otro concepto que pueda tener incidencia sobre la ejecución de la prestación materia del presente contrato.

CLÁUSULA CUARTA: DEL PAGO¹⁸

LA ENTIDAD se obliga a pagar la contraprestación a EL CONTRATISTA en [INDICAR MONEDA], en periodos de valorización [CONSIGNAR MENSUALES U OTRO TIPO DE PERIODO], conforme a lo previsto en la sección específica de las bases. Asimismo, LA ENTIDAD o EL CONTRATISTA, según corresponda, se obligan a pagar el monto correspondiente al saldo de la liquidación del contrato de obra, en el plazo de [CONSIGNAR PLAZO EN DÍAS] días calendario, computados desde el día siguiente del consentimiento de la liquidación.

En caso de retraso en el pago de las valorizaciones, por razones imputables a LA ENTIDAD, EL CONTRATISTA tiene derecho al reconocimiento de los intereses legales efectivos, de conformidad

¹⁸ En cada caso concreto, dependiendo de la naturaleza del contrato, podrá adicionarse la información que resulte pertinente a efectos de generar el pago.

con el artículo 39 de la Ley de Contrataciones del Estado y los artículos 1244, 1245 y 1246 del Código Civil. Para tal efecto, se formulará una valorización de intereses y el pago se efectuará en las valorizaciones siguientes.

CLÁUSULA QUINTA: DEL PLAZO DE LA EJECUCIÓN DE LA PRESTACIÓN

El plazo de ejecución del presente contrato es de [.....] días calendario, el mismo que se computa desde el día siguiente de cumplidas las condiciones previstas en el artículo 176 del Reglamento.

Importante para la Entidad

- Cuando en el expediente de contratación se establezca que la obra debe ejecutarse bajo la modalidad de ejecución llave en mano, en lugar del párrafo anterior, deberá considerarse lo siguiente, según corresponda:

"El plazo de ejecución de la obra, el equipamiento, mobiliario y montaje hasta la puesta en servicio, materia de la presente convocatoria, es de [CONSIGNAR EL PLAZO DE EJECUCIÓN DE ESTA PRESTACIÓN, EL CUAL DEBE ESTAR EXPRESADO EN DÍAS CALENDARIO] días calendario, el mismo que se computa desde el día siguiente de cumplidas las condiciones previstas en el artículo 176 del Reglamento."¹⁹

"El plazo de ejecución de la obra, el equipamiento, mobiliario y montaje hasta la puesta en servicio, materia de la presente convocatoria, es de [CONSIGNAR EL PLAZO DE EJECUCIÓN DE ESTA PRESTACIÓN, EL CUAL DEBE ESTAR EXPRESADO EN DÍAS CALENDARIO] días calendario, el mismo que se computa desde el día siguiente de cumplidas las condiciones previstas en el artículo 176 del Reglamento y el plazo de la operación asistida de la obra es de [CONSIGNAR EL PLAZO DE EJECUCIÓN DE LA PRESTACIÓN ASISTIDA DE LA OBRA, EL CUAL DEBE ESTAR EXPRESADO EN DÍAS CALENDARIO] días calendario."²⁰

Incorporar a las bases o eliminar, según corresponda

CLÁUSULA SEXTA: PARTES INTEGRANTES DEL CONTRATO

El presente contrato está conformado por las bases integradas, la oferta ganadora, así como los documentos derivados del procedimiento de selección que establezcan obligaciones para las partes.

CLÁUSULA SÉTIMA: GARANTÍAS

EL CONTRATISTA, entregó al perfeccionamiento del contrato la respectiva garantía incondicional, soportada, irrevocable, y de realización automática en el país al solo requerimiento, a favor de LA ENTIDAD, por los conceptos, montos y vigencias siguientes:

De fiel cumplimiento del contrato: [CONSIGNAR EL MONTO], a través de la [INDICAR EL TIPO DE GARANTÍA PRESENTADA] N° [INDICAR NÚMERO DEL DOCUMENTO] emitida por [SEÑALAR EMPRESA QUE LA EMITE]. Monto que es equivalente al diez por ciento (10%) del monto del contrato original, la misma que debe mantenerse vigente hasta el consentimiento de la liquidación final.

Importante

Al amparo de lo dispuesto en el numeral 149.4 del artículo 149 del Reglamento de la Ley de Contrataciones del Estado, en el caso de contratos de ejecución de obras que se sujetan a las condiciones establecidas en dicho artículo, si el postor ganador de la buena pro solicita la retención del diez por ciento (10%) del monto del contrato original como garantía de fiel cumplimiento de contrato, debe consignarse lo siguiente:

- "De fiel cumplimiento del contrato: [CONSIGNAR EL MONTO], a través de la retención que debe efectuar LA ENTIDAD, durante la primera mitad del número total de pagos a

¹⁹ Este párrafo debe ser incluido en el caso de obras que se ejecuten bajo la modalidad de ejecución llave en mano que no incluya operación asistida.

²⁰ Este párrafo debe ser incluido en el caso de obras que se ejecuten bajo la modalidad de ejecución llave en mano que incluya operación asistida.



realizarse, de forma prorrateada, con cargo a ser devuelto a la finalización del mismo.”

En el caso que corresponda, consignar lo siguiente:

- Garantía fiel cumplimiento por prestaciones accesorias: [CONSIGNAR EL MONTO], a través de la [INDICAR EL TIPO DE GARANTÍA PRESENTADA] N° [INDICAR NÚMERO DEL DOCUMENTO] emitida por [SEÑALAR EMPRESA QUE LA EMITE], la misma que debe mantenerse vigente hasta el cumplimiento total de las obligaciones garantizadas.

Importante

Al amparo de lo dispuesto en el numeral 151.3 del artículo 151 del Reglamento de la Ley de Contrataciones del Estado, si el postor ganador de la buena pro solicita la retención del diez por ciento (10%) del monto del contrato de la prestación accesorio como garantía de fiel cumplimiento de prestaciones accesorias, debe consignarse lo siguiente:

“De fiel cumplimiento por prestaciones accesorias: [CONSIGNAR EL MONTO], a través de la retención que debe efectuar LA ENTIDAD, durante la primera mitad del número total de pagos a realizarse, de forma prorrateada, con cargo a ser devuelto a la finalización del mismo.”

CLÁUSULA OCTAVA: EJECUCIÓN DE GARANTÍAS POR FALTA DE RENOVACIÓN

LA ENTIDAD puede solicitar la ejecución de las garantías cuando EL CONTRATISTA no las hubiere renovado antes de la fecha de su vencimiento, conforme a lo dispuesto en el literal a) del numeral 155.1 del artículo 155 del Reglamento de la Ley de Contrataciones del Estado.

Importante para la Entidad

- Sólo en el caso que la Entidad hubiese previsto otorgar adelanto, se debe incluir la siguiente cláusula:

CLÁUSULA NOVENA: ADELANTO DIRECTO

“LA ENTIDAD otorgará [CONSIGNAR NÚMERO DE ADELANTOS A OTORGARSE] adelantos directos por el [CONSIGNAR PORCENTAJE QUE EN NINGÚN CASO EXCEDA] EN CONJUNTO EL 10% DEL MONTO DEL CONTRATO ORIGINAL del monto del contrato original.

EL CONTRATISTA debe solicitar formalmente el [CONSIGNAR ADELANTO O PRIMER DESEMBOLSO DEL ADELANTO DIRECTO] dentro de los ocho (8) días siguientes a la suscripción del contrato, adjuntando a su solicitud la garantía por adelantos mediante carta fianza o póliza de caución y el comprobante de pago correspondiente. LA ENTIDAD debe entregar el monto solicitado dentro de los siete (7) días siguientes a la presentación de la solicitud de EL CONTRATISTA.

Asimismo, EL CONTRATISTA debe solicitar la entrega de los demás adelantos directos en [CONSIGNAR EL PLAZO Y OPORTUNIDAD PARA LA SOLICITUD] 21. La entrega del o los adelantos se realizará en [CONSIGNAR PLAZO Y OPORTUNIDAD]. 22

Vencido el plazo para solicitar el adelanto no procederá la solicitud.

- SI LA ENTIDAD considera necesario entregar adelantos para materiales e insumos a EL CONTRATISTA, deberá consignar la siguiente cláusula:

CLÁUSULA DECIMA: ADELANTO PARA MATERIALES E INSUMOS

“LA ENTIDAD otorgará adelantos para materiales e insumos por el [CONSIGNAR



PORCENTAJE 23 del monto del contrato original, conforme al calendario de adquisición de materiales e insumos presentado por EL CONTRATISTA.

La entrega de los adelantos se realizará en un plazo de [CONSIGNAR PLAZO] días calendario previos a la fecha prevista en el calendario de adquisición de materiales e insumos para cada adquisición, con la finalidad que EL CONTRATISTA pueda disponer de los materiales e insumos en la oportunidad prevista en el calendario de avance de obra valorizado. Para tal efecto, EL CONTRATISTA debe solicitar la entrega del adelanto en un plazo de [CONSIGNAR PLAZO] días calendario anteriores al inicio del plazo antes mencionado, adjuntando a su solicitud la garantía por adelantos mediante carta fianza o póliza de caución y el comprobante de pago respectivo.

La primera solicitud de EL CONTRATISTA debe realizarse una vez iniciado el plazo de ejecución de la obra. No procede el otorgamiento del adelanto para materiales e insumos en los casos en que las solicitudes correspondientes sean realizadas con posterioridad a las fechas señaladas en el calendario de adquisición de materiales e insumos.

SI LA ENTIDAD considera necesario entregar adelantos para equipamiento y mobiliario, en el caso de contratos bajo la modalidad de llave en mano, deberá consignar la siguiente cláusula:

CLÁUSULA ADELANTO PARA EQUIPAMIENTO Y MOBILIARIO, EN CONTRATOS BAJO LA MODALIDAD LLAVE EN MANO

“LA ENTIDAD otorgará adelantos para equipamiento y mobiliario por el [CONSIGNAR PORCENTAJE] del monto del contrato original, conforme al calendario de adquisición de materiales e insumos que incluye el equipamiento y mobiliario, presentado por EL CONTRATISTA.

La entrega de los adelantos se realizará en un plazo de [CONSIGNAR PLAZO] días calendario previos a la fecha prevista en el calendario de adquisición de materiales e insumos que incluye el equipamiento y mobiliario para cada adquisición, con la finalidad que EL CONTRATISTA pueda disponer del equipamiento y mobiliario en la oportunidad prevista en el calendario de avance de obra valorizado. Para tal efecto, EL CONTRATISTA debe solicitar la entrega del adelanto en un plazo de [CONSIGNAR PLAZO] días calendario anteriores al inicio del plazo antes mencionado, adjuntando a su solicitud la garantía por adelantos mediante carta fianza o póliza de caución y el comprobante de pago respectivo.

La primera solicitud de EL CONTRATISTA debe realizarse una vez iniciado el plazo de ejecución de la obra. No procede el otorgamiento del adelanto para equipamiento y mobiliario en los casos en que las solicitudes correspondientes sean realizadas con posterioridad a las fechas señaladas en el calendario de adquisición de materiales e insumos.

Investigar a las bases o eliminar, según corresponda.

Importante para la Entidad

- En caso la Entidad hubiese previsto la obligación de constituir un fideicomiso para la administración de los adelantos, se debe incluir la siguiente cláusula:

CLÁUSULA FIDEICOMISO DE ADELANTOS 25

23 De conformidad con el numeral 180.2 del artículo 180 del Reglamento, los adelantos para materiales e insumos, no pueden superar el veinte por ciento (20%) del monto del contrato original, y en el caso de contratos bajo la modalidad de llave en mano, en los que se haya previsto el adelanto para equipamiento y mobiliario, no pueden superar en conjunto dicho porcentaje.

24 De conformidad con el numeral 180.2 del artículo 180 del Reglamento, los adelantos para materiales e insumos, no pueden superar el veinte por ciento (20%) del monto del contrato original, y en el caso de contratos bajo la modalidad de llave en mano, en los que se haya previsto el adelanto para equipamiento y mobiliario, no pueden superar en conjunto dicho porcentaje.

25 Cabe precisar que, cuando la Entidad no haya incorporado en las bases la obligación de constituir un fideicomiso para la administración de los adelantos destinados a la ejecución de obra, las partes pueden acordar la incorporación de una cláusula en el contrato para la constitución del fideicomiso, de acuerdo a lo previsto en el numeral 184.9 del artículo 184 del Reglamento.

21 Indicar el plazo y oportunidad conforme al expediente de contratación.

22 Este párrafo solo deberá ser incluido cuando la Entidad prevea la entrega de más de un adelanto directo al contratista.

Para la administración de los adelantos destinados a la ejecución de la obra, se constituirá un fideicomiso conforme a lo establecido en los artículos 184 y 186 del Reglamento. El procedimiento para la solicitud y entrega de los adelantos se rige por lo dispuesto en dichos artículos.

ADELANTO DIRECTO

"La Entidad otorgará [CONSIGNAR NÚMERO DE ADELANTOS A OTORGARSE] adelantos directos por el [CONSIGNAR PORCENTAJE QUE EN NINGÚN CASO EXCEDAN EN CONJUNTO EL 10% DEL MONTO DEL CONTRATO ORIGINAL] del monto del contrato original.

ADELANTO PARA MATERIALES E INSUMOS

"La Entidad otorgará adelantos para materiales e insumos por el [CONSIGNAR PORCENTAJE] del monto del contrato original, conforme al calendario de adquisición de materiales e insumos presentado por el contratista.

- En el caso de obras bajo la modalidad de ejecución llave en mano, cuando se haya previsto otorgar adelanto para equipamiento y mobiliario, consignar lo siguiente:

ADELANTO PARA EQUIPAMIENTO Y MOBILIARIO, EN CONTRATOS BAJO LA MODALIDAD LLAVE EN MANO

"La Entidad otorgará adelantos para equipamiento y mobiliario por el [CONSIGNAR PORCENTAJE] del monto del contrato original, conforme al calendario de adquisición de materiales e insumos que incluye el equipamiento y mobiliario, presentado por el contratista.

Incorporar a las bases o eliminar, según corresponda

CLÁUSULA UNDÉCIMA: CONFORMIDAD DE LA OBRA

La conformidad de la obra será dada con la suscripción del Acta de Recepción de Obra.

CLÁUSULA DUODÉCIMA: DECLARACIÓN JURADA DEL CONTRATISTA

EL CONTRATISTA declara bajo juramento que se compromete a cumplir las obligaciones derivadas del presente contrato, bajo sanción de quedar inhabilitado para contratar con el Estado en caso de incumplimiento.

CLÁUSULA DÉCIMA TERCERA: ASIGNACIÓN DE RIESGOS DEL CONTRATO DE OBRA

[INCLUIR EN ESTA CLÁUSULA LA IDENTIFICACIÓN Y ASIGNACIÓN DE RIESGOS QUE PUEDAN OCURRIR DURANTE LA EJECUCIÓN DE LA OBRA, ASÍ COMO LA DETERMINACIÓN DE LA PARTE DEL CONTRATO QUE DEBE ASUMIRLOS DURANTE LA EJECUCIÓN CONTRACTUAL, SEGÚN LAS DISPOSICIONES PREVISTAS EN LA DIRECTIVA "GESTIÓN DE RIESGOS EN LA PLANIFICACIÓN DE LA EJECUCIÓN DE OBRAS". LA GESTIÓN DE RIESGOS FORMA PARTE DE LA ÚLTIMA VERSIÓN DEL EXPEDIENTE TÉCNICO DE OBRA PUBLICADO EN LA OPCIÓN "VER EXPEDIENTE TÉCNICO DE OBRA" DEL SEACE]

26 De conformidad con el numeral 180.2 del artículo 180 del Reglamento, los adelantos para materiales e insumos, no pueden superar el veinte por ciento (20%) del monto del contrato original, y en el caso de contratos bajo la modalidad de llave en mano, en los que se haya previsto el adelanto para equipamiento y mobiliario, no pueden superar en conjunto dicho porcentaje.

27 De conformidad con el numeral 180.2 del artículo 180 del Reglamento, los adelantos para materiales e insumos, no pueden superar el veinte por ciento (20%) del monto del contrato original, y en el caso de contratos bajo la modalidad de llave en mano, en los que se haya previsto el adelanto para equipamiento y mobiliario, no pueden superar en conjunto dicho porcentaje.

28 De acuerdo con el numeral 32.2 del artículo 32 de la Ley y el numeral 29.2 del artículo 29 del Reglamento, esta cláusula es obligatoria.

CLÁUSULA DÉCIMA CUARTA: RESPONSABILIDAD POR VICIOS OCULTOS

NI la suscripción del Acta de Recepción de Obra, ni el consentimiento de la liquidación del contrato de obra, enervan el derecho de LA ENTIDAD a reclamar, posteriormente, por defectos o vicios ocultos, conforme a lo dispuesto por los artículos 40 de la Ley de Contrataciones del Estado y 173 de su Reglamento.

El plazo máximo de responsabilidad de EL CONTRATISTA es de [CONSIGNAR TIEMPO EN AÑOS, NO MENOR DE 7 AÑOS] años, contados a partir de la conformidad de la recepción [INDICAR TOTAL O PARCIAL, SEGÚN CORRESPONDA] de la obra.

CLÁUSULA DÉCIMA QUINTA: PENALIDADES

SI EL CONTRATISTA incurre en retraso injustificado en la ejecución de las prestaciones objeto del contrato, LA ENTIDAD le aplica automáticamente una penalidad por mora por cada día de atraso, de acuerdo a la siguiente fórmula:

Penalidad Diaria = $\frac{0,10 \times \text{monto vigente}}{F \times \text{plazo vigente en días}}$

Donde:

$F = 0,15$ para plazos mayores a sesenta (60) días o;
 $F = 0,40$ para plazos menores o iguales a sesenta (60) días.

El retraso se justifica a través de la solicitud de ampliación de plazo debidamente aprobado. Adicionalmente, se considera justificado el retraso y en consecuencia no se aplica penalidad, cuando EL CONTRATISTA acredite, de modo objetivamente sustentado, que el mayor tiempo transcurrido no le resulta imputable. En este último caso la calificación del retraso como justificado por parte de LA ENTIDAD no da lugar al pago de gastos generales ni costos directos de ningún tipo, conforme el numeral 162.5 del artículo 162 del Reglamento de la Ley de Contrataciones del Estado.

Adicionalmente a la penalidad por mora se aplicarán las siguientes penalidades:

Otras penalidades		
N°	Supuesto de aplicación de penalidad	Procedimiento
1	Cuando el personal acreditado permanezca menos de sesenta (60) días desde el inicio de su participación en la ejecución del contrato o del íntegro del plazo de ejecución, si este es menor a los sesenta (60) días, de conformidad con las disposiciones establecidas en el numeral 190.2 del artículo 190 del Reglamento.	Según informe del [CONSIGNAR INSPECTOR O SUPERVISOR DE LA OBRA, SEGÚN CORRESPONDA].
2	En caso el contratista incumpla con su obligación de ejecutar la prestación con el personal acreditado o debidamente sustituto.	Según informe del [CONSIGNAR INSPECTOR O SUPERVISOR DE LA OBRA, SEGÚN CORRESPONDA].
3	[INCLUIR OTRAS PENALIDADES, DE SER EL CASO]	

En caso se haya autorizado el uso del cuaderno de obra físico, incluir la siguiente penalidad²⁹:

29 De conformidad con el numeral 9.3 de la Directiva N° 009-2020-OSCE/PRE "Lineamientos para el uso del Cuaderno de Obra Digital", excepcionalmente, una Entidad, de manera previa a la convocatoria del procedimiento de selección de la



Otras penalidades		
N°	Supuesto de aplicación de penalidad	Forma de cálculo
(...)	Si el contratista o su personal, no permite el acceso al cuadero de obra al ICONSIGNAR O INSPECTOR O SUPERVISOR DE LA OBRA, SEGÚN CORRESPONDA, impidiéndole anotar las ocurrencias.	Cinco por mil (5/1000) del monto de la valorización de cada día de periodo por cada día de dicho impedimento.
		Según informe del ICONSIGNAR O INSPECTOR O SUPERVISOR DE LA OBRA, SEGÚN CORRESPONDA

Esta penalidad solo aplica si el cuaderno de obra es físico.

Importante

De haberse previsto otras penalidades a las previstas, incluir los supuestos de aplicación de penalidad, la forma de cálculo de la penalidad para cada supuesto y el procedimiento mediante el cual se verifica el supuesto a penalizar, conforme el artículo 163 del Reglamento de la Ley de Contrataciones del Estado.

Estas penalidades se deducen de las valorizaciones o en la liquidación final, según corresponda, o si fuera necesario, se cobra del monto resultante de la ejecución de la garantía de fiel cumplimiento.

La penalidad por mora y las otras penalidades pueden alcanzar cada una un monto máximo equivalente al diez por ciento (10%) del monto del contrato vigente, o de ser el caso, del ítem que debió ejecutarse.

Cuando se llegue a cubrir el monto máximo de la penalidad por mora o el monto máximo para otras penalidades, LA ENTIDAD puede resolver el contrato por incumplimiento.

CLÁUSULA DÉCIMA SEXTA: RESOLUCIÓN DEL CONTRATO

Cualquiera de las partes puede resolver el contrato, de conformidad con el numeral 32.3 del artículo 32 y artículo 36 de la Ley de Contrataciones del Estado, y el artículo 164 de su Reglamento. De darse el caso, LA ENTIDAD procederá de acuerdo a lo establecido en los artículos 165 y 207 del Reglamento de la Ley de Contrataciones del Estado.

CLÁUSULA DÉCIMA SÉTIMA: RESPONSABILIDAD DE LAS PARTES

Cuando se resuelva el contrato por causas imputables a algunas de las partes, se debe resarcir los daños y perjuicios ocasionados, a través de la indemnización correspondiente. Ello no obsta la aplicación de las sanciones administrativas, penales y pecuniarias a que dicho incumplimiento diere lugar, en el caso que éstas correspondan.

Lo señalado precedentemente no exime a ninguna de las partes del cumplimiento de las demás obligaciones previstas en el presente contrato.

CLÁUSULA DÉCIMA OCTAVA: ANTICORRUPCIÓN

EL CONTRATISTA declara y garantiza no haber, directa o indirectamente, o tratándose de una persona jurídica a través de sus socios, integrantes de los órganos de administración, apoderados, representantes legales, funcionarios, asesores o personas vinculadas a las que se refiere el artículo 7 del Reglamento de la Ley de Contrataciones del Estado, ofrecido, negociado o efectuado, cualquier pago o, en general, cualquier beneficio o incentivo ilegal en relación al contrato.

Asimismo, el CONTRATISTA se obliga a conducirse en todo momento, durante la ejecución del contrato, con honestidad, probidad, veracidad e integridad y de no cometer actos ilegales o de corrupción, directa o indirectamente o a través de sus socios, accionistas, participacionistas, integrantes de los órganos de administración, apoderados, representantes legales, funcionarios,

contratación de una obra, puede solicitar autorización para usar un cuaderno de obra físico, cuando en el lugar donde se ejecuta la obra no haya acceso a internet. Para dicho efecto, debe presentar la respectiva solicitud, por cada contrato de obra, a través del formato previsto en el Anexo N° 1 de dicha Directiva.



asesores y personas vinculadas a las que se refiere el artículo 7 del Reglamento de la Ley de Contrataciones del Estado.

Además, EL CONTRATISTA se compromete a i) comunicar a las autoridades competentes, de manera directa y oportuna, cualquier acto o conducta ilícita o corrupta de la que tuviera conocimiento; y ii) adoptar medidas técnicas, organizativas y/o de personal apropiadas para evitar los referidos actos o prácticas.

Finalmente, EL CONTRATISTA se compromete a no colocar a los funcionarios públicos con los que deba interactuar, en situaciones reñidas con la ética. En tal sentido, reconoce y acepta la prohibición de ofrecerles a éstos cualquier tipo de obsequio, donación, beneficio y/o gratificación, ya sea de bienes o servicios, cualquiera sea la finalidad con la que se lo haga.

CLÁUSULA DÉCIMA NOVENA: MARCO LEGAL DEL CONTRATO

Sólo en lo no previsto en este contrato, en la Ley de Contrataciones del Estado y su Reglamento, en las directivas que emita el OSCE y demás normativa especial que resulte aplicable, serán de aplicación supletoria las disposiciones pertinentes del Código Civil vigente, cuando corresponda, y demás normas de derecho privado.

CLÁUSULA VIGÉSIMA: SOLUCIÓN DE CONTROVERSIAS³⁰

Las controversias que surjan entre las partes durante la ejecución del contrato se resuelven mediante conciliación o arbitraje, según el acuerdo de las partes.

Cualquiera de las partes tiene derecho a iniciar el arbitraje a fin de resolver dichas controversias dentro del plazo de caducidad previsto en la Ley de Contrataciones del Estado y su Reglamento.

Facultativamente, cualquiera de las partes tiene el derecho a solicitar una conciliación dentro del plazo de caducidad correspondiente, según lo señalado en el artículo 224 del Reglamento de la Ley de Contrataciones del Estado, sin perjuicio de recurrir al arbitraje, en caso no llegue a un acuerdo entre ambas partes o se llegue a un acuerdo parcial. Las controversias sobre nulidad del contrato solo pueden ser sometidas a arbitraje.

El Laudo arbitral emitido es inapelable, definitivo y obligatorio para las partes desde el momento de su notificación, según lo previsto en el numeral 45.21 del artículo 45 de la Ley de Contrataciones del Estado.

Importante para la Entidad

De acuerdo con lo dispuesto en el numeral 243.4 del artículo 243 del Reglamento, la obligatoriedad de someter a Junta de Resolución de Disputas las controversias en los contratos de obra por montos superiores a veinte millones con 00/100 Soles (S/ 20 000 000,00), es obligatoria. Asimismo, el sometimiento de la solución de controversias a una Junta de Resolución de Disputas en los contratos cuyos montos sean iguales o menores a veinte millones con 00/100 Soles (S/ 20 000 000,00) es facultativa. En tal sentido, según lo previsto en el Anexo N° 2 de la Directiva N° 012-2019-OSCECD incluir la siguiente cláusula, según corresponda:

CLÁUSULA VIGÉSIMA PRIMERA: JUNTA DE RESOLUCIÓN DE DISPUTAS

Las partes acuerdan para la solución de las controversias derivadas del presente Contrato de Obra conformar una Junta de Resolución de Disputas (en adelante, la JRD) de acuerdo a las disposiciones de la Ley de Contrataciones del Estado, su Reglamento y las directivas que emita OSCE al respecto (en adelante, las "Normas Aplicables a la JRD"); encargando su organización y administración al [DENOMINACIÓN O RAZÓN SOCIAL DEL CENTRO DE ADMINISTRACIÓN DESIGNADO POR LAS PARTES AL CUAL ENCARGA LA ORGANIZACIÓN DE LA JRD].

La JRD estará compuesta por TRES (3) MIEMBROS / UN (1) MIEMBRO, los cuales serán designados conforme a las Normas Aplicables a la JRD.

³⁰ De acuerdo con el numeral 225.3 del artículo 225 del Reglamento, las partes pueden recurrir al arbitraje ad hoc cuando las controversias deriven de procedimientos de selección cuyo valor referencial sea menor o igual a cinco millones con 00/100 soles (S/ 5 000 000,00).



Todas las controversias generadas entre las partes con ocasión al presente Contrato de Obra deben ser sometidas, en primer lugar, a la decisión de la JRD de conformidad con las Normas Aplicables a las JRD.

La decisión que emita la JRD es vinculante y, por tanto, de inmediato y obligatorio cumplimiento para las partes conforme a lo establecido en las Normas Aplicables a la JRD. El incumplimiento de la decisión otorga a la parte afectada la potestad de resolver el contrato, previo aviso requiriendo el cumplimiento.

En caso alguna de las Partes no esté de acuerdo con la decisión emitida por la JRD, podrá someter la controversia a arbitraje conforme a lo establecido en las Normas Aplicables a la JRD. Las Partes acuerdan que es condición obligatoria para el inicio del arbitraje el haber concluido de modo previo el procedimiento ante la JRD.

Si una Parte no manifiesta su disconformidad con una decisión emitida por la JRD en el plazo previsto en las Normas Aplicables a las JRD, entonces dicha decisión adquiere el carácter de definitiva y no podrá ser sometida a arbitraje. Si una Parte manifiesta su disconformidad con una decisión emitida por la JRD en el plazo previsto en las Normas Aplicables a las JRD, pero no inicia el arbitraje respectivo en el plazo previsto en dichas Normas, aquella adquiere la calidad de definitiva.

Incorporar o eliminar, según corresponda

CLÁUSULA VIGÉSIMA SEGUNDA: FACULTAD DE ELEVAR A ESCRITURA PÚBLICA

Cualquiera de las partes puede elevar el presente contrato a Escritura Pública corriendo con todos los gastos que demande esta formalidad.

CLÁUSULA VIGÉSIMA TERCERA: DOMICILIO PARA EFECTOS DE LA EJECUCIÓN CONTRACTUAL

Las partes declaran el siguiente domicilio para efecto de las notificaciones que se realicen durante la ejecución del presente contrato:

DOMICILIO DE LA ENTIDAD: [.....]

DOMICILIO DEL CONTRATISTA: [CONSIGNAR EL DOMICILIO SEÑALADO POR EL POSTOR GANADOR DE LA BUENA PRO AL PRESENTAR LOS REQUISITOS PARA EL PERFECCIONAMIENTO DEL CONTRATO]

La variación del domicilio aquí declarado de alguna de las partes debe ser comunicada a la otra parte, formalmente y por escrito, con una anticipación no menor de quince (15) días calendario.

De acuerdo con las bases integradas, la oferta y las disposiciones del presente contrato, las partes lo firman por duplicado en señal de conformidad en la ciudad de [.....] al [CONSIGNAR FECHA].

"LA ENTIDAD"

"EL CONTRATISTA"

Importante

Este documento puede firmarse digitalmente si ambas partes cuentan con firma digital, según la Ley N° 27269, Ley de Firmas y Certificados Digitales".

3) Para mayor información sobre la normativa de firmas y certificados digitales ingresar a: <https://www.indecopi.gob.pe/web/firmas-digitales/firmas-y-certificados-digitales>



CAPÍTULO VI CONSTANCIA DE PRESTACIÓN DE EJECUCIÓN DE OBRA

De conformidad con el artículo 169 del Reglamento, se deja expresa constancia de la culminación de la prestación derivada del contrato mencionado en el numeral 3 del presente documento.

1	DATOS DEL DOCUMENTO
	Número del documento
	Fecha de emisión del documento

2	DATOS DEL CONTRATISTA
	Nombre, denominación o razón social
	RUC

EN CASO EL CONTRATISTA SEA UN CONSORCIO, ADEMÁS SE DEBERÁ REGISTRAR SIGUIENTE INFORMACIÓN:

Nombre o razón social del integrante del consorcio	RUC	%	Descripción de las obligaciones
--	-----	---	---------------------------------

3	DATOS DEL CONTRATO
	Número del contrato
	Tipo y número del procedimiento de selección
	Descripción del objeto del contrato
	Fecha de suscripción del contrato
	Monto del contrato

4	DATOS DE LA OBRA
	Denominación de la obra
	Ubicación de la obra (Región, Provincia y Distrito)
	Nombres y apellidos del Supervisor de la Obra

	Plazo original	días calen
	Ampliación(es) de plazo	días calen
	Total plazo	días calen
	Fecha de culminación de la obra	
	Fecha de recepción de la obra	
	Fecha de liquidación de la obra	
	Número de adicionales de obra	
	Monto total de los adicionales	
	Número de deductivos	
	Monto total de los deductivos	
	Monto total de la obra (sólo componente de obra)	

MUNICIPALIDAD PROVINCIAL DE NASCA
COMITÉ DE SELECCIÓN
PRIMER MIEMBRO
SEGUNDO MIEMBRO



5	APLICACIÓN DE PENALIDADES	Monto de las penalidades por mora	
		Monto de otras penalidades	
		Monto total de las penalidades aplicadas	

6	SOLUCIÓN DE CONTROVERSIAS DEL CONTRATO	Junta de Resolución de Disputas	SI		NO	
		Arbitraje	SI		NO	
		N° de arbitrajes				

7	DATOS DE LA ENTIDAD	
	Nombre de la Entidad	
	RUC de la Entidad	
	Nombres y apellidos del funcionario que emite la constancia	
	Cargo que ocupa en la Entidad	
	Teléfono de contacto	

8	
	NOMBRE, FIRMA Y SELLO DEL FUNCIONARIO COMPETENTE



MUNICIPALIDAD PROVINCIAL DE NASCA
COMITÉ DE SELECCIÓN

PRESIDENTE

ANEXOS

MUNICIPALIDAD PROVINCIAL DE NASCA
COMITÉ DE SELECCIÓN

PRIMER MIEMBRO

MUNICIPALIDAD PROVINCIAL DE NASCA
COMITÉ DE SELECCIÓN

SEGUNDO MIEMBRO



ANEXO N° 1

DECLARACIÓN JURADA DE DATOS DEL POSTOR

Señores
[CONSIGNAR ÓRGANO ENCARGADO DE LAS CONTRATACIONES O COMITÉ DE SELECCIÓN,
SEGÚN CORRESPONDA]
ADJUDICACIÓN SIMPLIFICADA N° [CONSIGNAR NOMENCLATURA DEL PROCEDIMIENTO]
Presente.-

El que se suscribe, [.....], postor y/o Representante Legal de [CONSIGNAR EN CASO DE SER PERSONA JURÍDICA, identificado con [CONSIGNAR TIPO DE DOCUMENTO DE IDENTIDAD] N° [CONSIGNAR NÚMERO DE DOCUMENTO DE IDENTIDAD], con poder inscrito en la localidad de [CONSIGNAR EN CASO DE SER PERSONA JURÍDICA] en la Ficha N° [CONSIGNAR EN CASO DE SER PERSONA JURÍDICA] Asiento N° [CONSIGNAR EN CASO DE SER PERSONA JURÍDICA],
DECLARO BAJO JURAMENTO que la siguiente información se sujeta a la verdad:

Nombre, Denominación o Razón Social :				
Domicilio Legal :				
RUC :				
MYPE ³² :				
Correo electrónico :				

Autorización de notificación por correo electrónico:

Autorizo que se notifiquen al correo electrónico indicado las siguientes actuaciones:

1. Solicitud de reducción de la oferta económica.
2. Solicitud de subsanación de los requisitos para perfeccionar el contrato.
3. Solicitud para presentar los documentos para perfeccionar el contrato, según orden de prelación, de conformidad con lo previsto en el artículo 141 del Reglamento.
4. Respuesta a la solicitud de acceso al expediente de contratación.

Asimismo, me comprometo a remitir la confirmación de recepción, en el plazo máximo de dos (2) días hábiles de recibida la comunicación.

[CONSIGNAR CIUDAD Y FECHA]

.....
Firma, Nombres y Apellidos del postor o Representante legal, según corresponda

Importante

La notificación dirigida a la dirección de correo electrónico consignada se entenderá válidamente efectuada cuando la Entidad reciba acuse de recepción.

³² Esta información será verificada por la Entidad en la página web del Ministerio de Trabajo y Promoción del Empleo en la sección consulta de empresas acreditadas en el REMYPE en el link <http://www2.trabajo.gob.pe/servicios-en-linea-2-2/> y se tendrá en consideración, en caso el postor ganador de la buena pro solicite la retención del diez por ciento (10%) del monto del contrato, en calidad de garantía de fiel cumplimiento, según las condiciones previstas en el numeral 149.4 del artículo 149 y numeral 151.3 del artículo 151 del Reglamento. Asimismo, dicha información se tendrá en cuenta en caso de empate, conforme a lo previsto en el artículo 91 del Reglamento.



Importante

Cuando se trate de consorcios, la declaración jurada es la siguiente:

ANEXO N° 1

DECLARACIÓN JURADA DE DATOS DEL POSTOR

Señores
[CONSIGNAR ÓRGANO ENCARGADO DE LAS CONTRATACIONES O COMITÉ DE SELECCIÓN,
SEGÚN CORRESPONDA]
ADJUDICACIÓN SIMPLIFICADA N° [CONSIGNAR NOMENCLATURA DEL PROCEDIMIENTO]
Presente.-

El que se suscribe, [.....], representante común del consorcio [CONSIGNAR EL NOMBRE DEL CONSORCIO], identificado con [CONSIGNAR TIPO DE DOCUMENTO DE IDENTIDAD] N° [CONSIGNAR NÚMERO DE DOCUMENTO DE IDENTIDAD], DECLARO BAJO JURAMENTO que la siguiente información se sujeta a la verdad:

Datos del consorcio 1				
Nombre, Denominación o Razón Social :				
Domicilio Legal :				
RUC :				
MYPE ³³ :				
Correo electrónico :				

Datos del consorcio 2				
Nombre, Denominación o Razón Social :				
Domicilio Legal :				
RUC :				
MYPE ³⁴ :				
Correo electrónico :				

Datos del consorcio 3				
Nombre, Denominación o Razón Social :				
Domicilio Legal :				
RUC :				
MYPE ³⁵ :				
Correo electrónico :				

Autorización de notificación por correo electrónico:

Correo electrónico del consorcio:

³³ Esta información será verificada por la Entidad en la página web del Ministerio de Trabajo y Promoción del Empleo en la sección consulta de empresas acreditadas en el REMYPE en el link <http://www2.trabajo.gob.pe/servicios-en-linea-2-2/> y se tendrá en consideración, en caso el consorcio ganador de la buena pro solicite la retención del diez por ciento (10%) del monto del contrato, en calidad de garantía de fiel cumplimiento, según las condiciones previstas en el numeral 149.4 del artículo 149 y numeral 151.3 del artículo 151 del Reglamento. Asimismo, dicha información se tendrá en cuenta en caso de empate, conforme a lo previsto en el artículo 91 del Reglamento. Para dichos efectos, todos los integrantes del consorcio deben acreditar la condición de micro o pequeña empresa.

³⁴ Ibidem.
³⁵ Ibidem.



Autorizo que se notifiquen al correo electrónico indicado las siguientes actuaciones:

1. Solicitud de reducción de la oferta económica.
2. Solicitud de suscripción de los requisitos para perfeccionar el contrato.
3. Solicitud para presentar los documentos para perfeccionar el contrato, según orden de prelación, de conformidad con lo previsto en el artículo 141 del Reglamento.
4. Respuesta a la solicitud de acceso al expediente de contratación.

Asimismo, me comprometo a remitir la confirmación de recepción, en el plazo máximo de dos (2) días hábiles de recibida la comunicación.

[CONSIGNAR CIUDAD Y FECHA]

Firma, Nombres y Apellidos del representante
común del consorcio

Importante

La notificación dirigida a la dirección de correo electrónico consignada se entenderá válidamente efectuada cuando la Entidad reciba acuse de recepción.



MUNICIPALIDAD PROVINCIAL DE NASCA
COMITÉ DE SELECCIÓN

PRESIDENTE



MUNICIPALIDAD PROVINCIAL DE NASCA
COMITÉ DE SELECCIÓN



MUNICIPALIDAD PROVINCIAL DE NASCA
COMITÉ DE SELECCIÓN



MUNICIPALIDAD PROVINCIAL DE NASCA
COMITÉ DE SELECCIÓN

SEGUNDO MIEMBRO



ANEXO N° 2

DECLARACIÓN JURADA
(ART. 52 DEL REGLAMENTO DE LA LEY DE CONTRATACIONES DEL ESTADO)

Señores
[CONSIGNAR ÓRGANO ENCARGADO DE LAS CONTRATACIONES O COMITÉ DE SELECCIÓN, SEGÚN CORRESPONDA]
ADJUDICACIÓN SIMPLIFICADA N° [CONSIGNAR NOMENCLATURA DEL PROCEDIMIENTO]
Presente.-

Mediante el presente el suscrito, postor y/o Representante Legal de [CONSIGNAR EN CASO DE SER PERSONA JURÍDICA], declaro bajo juramento:

- i. No haber incurrido y me obligo a no incurrir en actos de corrupción, así como a respetar el principio de integridad.
- ii. No tener impedimento para postular en el procedimiento de selección ni para contratar con el Estado, conforme al artículo 11 de la Ley de Contrataciones del Estado.
- iii. Conocer las sanciones contenidas en la Ley de Contrataciones del Estado y su Reglamento, así como las disposiciones aplicables de la Ley N° 27444, Ley del Procedimiento Administrativo General.
- iv. Participar en el presente proceso de contratación en forma independiente sin mediar consulta, comunicación, acuerdo, arreglo o convenio con ningún proveedor; y, conocer las disposiciones del Decreto Legislativo N° 1034, Decreto Legislativo que aprueba la Ley de Represión de Conductas Anticompetitivas.
- v. Conocer, aceptar y someterme a las bases, condiciones y reglas del procedimiento de selección.
- vi. Ser responsable de la veracidad de los documentos e información que presento en el presente procedimiento de selección.
- vii. Comprometirme a mantener la oferta presentada durante el procedimiento de selección y a perfeccionar el contrato, en caso de resultar favorecido con la buena pro.

[CONSIGNAR CIUDAD Y FECHA]

Importante

En el caso de consorcios, cada integrante debe presentar esta declaración jurada, salvo que sea presentada por el representante común del consorcio.

Firma, Nombres y Apellidos del postor o Representante legal, según corresponda

ANEXO N° 3

DECLARACIÓN JURADA DE CUMPLIMIENTO DEL EXPEDIENTE TÉCNICO

Señores
[CONSIGNAR ÓRGANO ENCARGADO DE LAS CONTRATACIONES O COMITÉ DE SELECCIÓN,
SEGÚN CORRESPONDA]
ADJUDICACIÓN SIMPLIFICADA N° [CONSIGNAR NOMENCLATURA DEL PROCEDIMIENTO]
Presente.-

Es grato dirigirme a usted, para hacer de su conocimiento que luego de haber examinado las bases y demás documentos del procedimiento de la referencia y, conociendo todos los alcances y las condiciones detalladas en dichos documentos, el postor que suscribe ofrece la ejecución de la obra [CONSIGNAR EL OBJETO DE LA CONVOCATORIA], de conformidad con el respectivo Expediente Técnico y las demás condiciones que se indican en el numeral 3.1 del Capítulo III de la sección específica de las bases y los documentos del procedimiento.

[CONSIGNAR CIUDAD Y FECHA]

Firma, Nombres y Apellidos del postor o
Representante legal o común, según corresponda

MUNICIPALIDAD PROVINCIAL DE NASCA
COMITÉ DE SELECCIÓN
PRESIDENTE

MUNICIPALIDAD PROVINCIAL DE NASCA
COMITÉ DE SELECCIÓN
PRIMER MIEMBRO

MUNICIPALIDAD PROVINCIAL DE NASCA
COMITÉ DE SELECCIÓN
SEGUNDO MIEMBRO

ANEXO N° 4

DECLARACIÓN JURADA DE PLAZO DE EJECUCIÓN DE LA OBRA

Señores
[CONSIGNAR ÓRGANO ENCARGADO DE LAS CONTRATACIONES O COMITÉ DE SELECCIÓN,
SEGÚN CORRESPONDA]
ADJUDICACIÓN SIMPLIFICADA N° [CONSIGNAR NOMENCLATURA DEL PROCEDIMIENTO]
Presente.-

Mediante el presente, con pleno conocimiento de las condiciones que se exigen en las bases del procedimiento de la referencia, me comprometo a ejecutar la obra [CONSIGNAR LA DENOMINACIÓN DE LA CONVOCATORIA] en el plazo de [CONSIGNAR EL PLAZO OFERTADO, EL CUAL DEBE SER EXPRESADO EN DÍAS CALENDARIO] días calendario.

[CONSIGNAR CIUDAD Y FECHA]

Firma, Nombres y Apellidos del postor o
Representante legal o común, según corresponda

Importante para la Entidad

▪ Cuando en el expediente de contratación establezca que la obra debe ejecutarse bajo la modalidad de ejecución llave en mano, considerar lo siguiente, según corresponda

“Mediante el presente, con pleno conocimiento de las condiciones que se exigen en las bases del procedimiento de la referencia, me comprometo a ejecutar la obra [CONSIGNAR LA DENOMINACIÓN DE LA CONVOCATORIA], su equipamiento, mobiliario y montaje hasta la puesta en servicio, en el plazo de [CONSIGNAR EL PLAZO OFERTADO, EL CUAL DEBE ESTAR EXPRESADO EN DÍAS CALENDARIO] días calendario.”³⁶

“Mediante el presente, con pleno conocimiento de las condiciones que se exigen en las bases del procedimiento de la referencia, me comprometo a ejecutar la obra [CONSIGNAR LA DENOMINACIÓN DE LA CONVOCATORIA], su equipamiento, mobiliario y montaje hasta la puesta en servicio, en el plazo de [CONSIGNAR EL PLAZO OFERTADO, EL CUAL DEBE ESTAR EXPRESADO EN DÍAS CALENDARIO] días calendario.”³⁷

Incluir las disposiciones, según corresponda. Una vez culminada la elaboración de las bases, las notas que no se incorporen deben ser eliminadas.

³⁶ Este párrafo debe ser incluido en el caso de obras que se ejecuten bajo la modalidad de ejecución llave en mano que no incluya operación asistida.

³⁷ Este párrafo debe ser incluido en el caso de obras que se ejecuten bajo la modalidad de ejecución llave en mano que incluya operación asistida.



ANEXO N° 5

PROMESA DE CONSORCIO
(Sólo para el caso en que un consorcio se presente como postor)

Señores
[CONSIGNAR ÓRGANO ENCARGADO DE LAS CONTRATACIONES O COMITÉ DE SELECCIÓN, SEGÚN CORRESPONDA]
ADJUDICACIÓN SIMPLIFICADA N° [CONSIGNAR NOMENCLATURA DEL PROCEDIMIENTO]
Presente.-

Los suscritos declaramos expresamente que hemos convenido en forma irrevocable, durante el lapso que dure el procedimiento de selección, para presentar una oferta conjunta a la ADJUDICACIÓN SIMPLIFICADA N° [CONSIGNAR NOMENCLATURA DEL PROCEDIMIENTO].

Asimismo, en caso de obtener la buena pro, nos comprometemos a formalizar el contrato de consorcio, de conformidad con lo establecido por el artículo 140 del Reglamento de la Ley de Contrataciones del Estado, bajo las siguientes condiciones:

a) Integrantes del consorcio

1. [NOMBRE, DENOMINACIÓN O RAZÓN SOCIAL DEL CONSORCIADO 1].
2. [NOMBRE, DENOMINACIÓN O RAZÓN SOCIAL DEL CONSORCIADO 2].

b) Designamos a [CONSIGNAR NOMBRES Y APELLIDOS DEL REPRESENTANTE COMÚN], identificado con [CONSIGNAR TIPO DE DOCUMENTO DE IDENTIDAD] N° [CONSIGNAR NÚMERO DE DOCUMENTO DE IDENTIDAD], como representante común del consorcio para efectos de participar en todos los actos referidos al procedimiento de selección, suscripción y ejecución del contrato correspondiente con [CONSIGNAR NOMBRE DE LA ENTIDAD].

Asimismo, declaramos que el representante común del consorcio no se encuentra impedido, inhabilitado ni suspendido para contratar con el Estado.

c) Fijamos nuestro domicilio legal común en [.....].

d) Las obligaciones que corresponden a cada uno de los integrantes del consorcio son las siguientes:

1. OBLIGACIONES DE [NOMBRE, DENOMINACIÓN O RAZÓN SOCIAL DEL CONSORCIADO 1] [%] ³⁸

[DESCRIBIR LAS OBLIGACIONES DEL CONSORCIADO 1]

2. OBLIGACIONES DE [NOMBRE, DENOMINACIÓN O RAZÓN SOCIAL DEL CONSORCIADO 2] [%] ³⁹

[DESCRIBIR LAS OBLIGACIONES DEL CONSORCIADO 2]

TOTAL OBLIGACIONES

100% ⁴⁰

[CONSIGNAR CIUDAD Y FECHA]



Consortado 1	Consortado 2
Nombres, apellidos y firma del Consortado 1 o de su Representante Legal Tipo y N° de Documento de Identidad	Nombres, apellidos y firma del Consortado 2 o de su Representante Legal Tipo y N° de Documento de Identidad

Importante

De conformidad con el artículo 52 del Reglamento, las firmas de los integrantes del consorcio deben ser legalizadas.



MUNICIPALIDAD PROVINCIAL DE NASCA
COMITÉ DE SELECCIÓN

PRESIDENTE



MUNICIPALIDAD PROVINCIAL DE NASCA
COMITÉ DE SELECCIÓN

PRIMER MIEMBRO



MUNICIPALIDAD PROVINCIAL DE NASCA
COMITÉ DE SELECCIÓN

SEGUNDO MIEMBRO

Importante para la Entidad

En caso de la contratación de la ejecución de una obra bajo el sistema a precios unitarios incluir el siguiente anexo:

Esta nota deberá ser eliminada una vez culminada la elaboración de las bases

ANEXO N° 6

PRECIO DE LA OFERTA
ITEM N° [INDICAR NÚMERO]

Señores

[CONSIGNAR ÓRGANO ENCARGADO DE LAS CONTRATACIONES O COMITÉ DE SELECCIÓN, SEGÚN CORRESPONDA]
ADJUDICACIÓN SIMPLIFICADA N° [CONSIGNAR NOMENCLATURA DEL PROCEDIMIENTO]
Presente.-

Es grato dirigirme a usted, para hacer de su conocimiento que, de acuerdo con las bases, mi oferta es la siguiente:

INCLUIR LA ESTRUCTURA DEL PRESUPUESTO DE OBRA, A FIN DE QUE EL POSTOR CONSIGNE LOS PRECIOS UNITARIOS Y EL PRECIO TOTAL DE SU OFERTA, TAL COMO SE MUESTRA DE MANERA REFERENCIAL EN EL SIGUIENTE EJEMPLO:

N° ITEM	PARTIDA	UNIDAD	METRADO	PU	SUB TOTAL
1	Total costo directo (A)				
2	Gastos generales				
2.1	Gastos fijos				
2.2	Gastos variables				
3	Total gastos generales (B)				
3	Utilidad (C)				
4	SUBTOTAL (A+B+C)				
4	IGV ⁴¹				
5	Monto total de la oferta				

El precio de la oferta en [CONSIGNAR LA MONEDA DE LA CONVOCATORIA] incluye todos los tributos, seguros, transporte, inspecciones, pruebas y, de ser el caso, los costos laborales conforme a la legislación vigente, así como cualquier otro concepto que pueda tener incidencia sobre el costo de la obra a ejecutar, excepto la de aquellos postores que gocen de alguna exoneración legal, no incluirán en el precio de su oferta los tributos respectivos.

[CONSIGNAR CIUDAD Y FECHA]

⁴¹ Para el cálculo del IGV, aplica el redondeo previsto en la Resolución de Superintendencia SUNAT N° 025-2000/SUNAT o norma que la reemplace. En ese sentido, el porcentaje se calcula considerando dos (2) decimales. Para efectos del redondeo i) Si el primer decimal siguiente es inferior a cinco (5), el valor permanecerá igual, suprimándose los decimales posteriores y ii) Si el primer decimal siguiente es igual o superior a cinco (5), el valor será incrementado en un centésimo.

Firma, Nombres y Apellidos del postor o
Representante legal o común, según corresponda

Importante

- En caso que el postor reduzca su oferta, según lo previsto en el artículo 68 del Reglamento, debe presentar nuevamente este Anexo.
- El postor que goce de alguna exoneración legal, debe indicar que su oferta no incluye el tributo materia de la exoneración, debiendo incluir el siguiente texto:
"Mi oferta no incluye [CONSIGNAR EL TRIBUTO MATERIA DE LA EXONERACIÓN]".
- El análisis de precios unitarios y el detalle de los gastos generales fijos y variables no se presentan en la oferta, sino para el perfeccionamiento del contrato.

Importante para la Entidad

- A fin de facilitar la labor del órgano encargado de las contrataciones o comité de selección, según corresponda, se recomienda publicar conjuntamente con las bases un archivo en Excel del presupuesto de la obra conforme el expediente técnico a fin de que los postores puedan utilizarlo al momento de elaborar su oferta. En tal caso, consignar lo siguiente:

"Adicionalmente al documento escaneado del presente anexo, el postor puede adjuntar el archivo en Excel del presupuesto de la obra (que fue publicado conjuntamente con las bases), completando la información que sustenta el precio de su oferta. En caso de divergencia prevalece el documento escaneado del precio de la oferta".

- En caso de procedimientos según relación de ítems, consignar lo siguiente:

"El postor debe presentar el precio de su oferta en forma independiente, en los ítems que se presente".

- En caso de contratación de obras por paquete, consignar lo siguiente:

"El postor debe presentar el precio de su oferta con el detalle de cada obra incluida en el paquete".

- En caso de contrataciones que conlleven la ejecución de prestaciones accesorias, consignar lo siguiente:

"El postor debe detallar en el precio de su oferta, el monto correspondiente a la prestación principal y las prestaciones accesorias".

Si durante la fase de actos preparatorios, las Entidades advierten que es posible la participación de proveedores que gozan del beneficio de la exoneración del IGV prevista en la Ley N° 27037, Ley de Promoción de la Inversión en la Amazonía, consignar lo siguiente:

"La oferta de los postores que presenten la Declaración Jurada de cumplimiento de condiciones para la aplicación de la exoneración del IGV (Anexo N° 7), debe encontrarse dentro de los límites del valor referencial sin IGV".

Incluir las disposiciones, según corresponda. Una vez culminada la elaboración de las bases, las notas que no se incorporen deben ser eliminadas

Importante para la Entidad

En caso de la contratación de la ejecución de una obra bajo el sistema a suma alzada incluir el siguiente anexo:

Esta nota deberá ser eliminada una vez culminada la elaboración de las bases

ANEXO N° 6

PRECIO DE LA OFERTA
ITEM N° [INDICAR NÚMERO]

Señores
[CONSIGNAR ÓRGANO ENCARGADO DE LAS CONTRATACIONES O COMITÉ DE SELECCIÓN, SEGÚN CORRESPONDA]
ADJUDICACIÓN SIMPLIFICADA N° [CONSIGNAR NOMENCLATURA DEL PROCEDIMIENTO]
Presente.-

Es grato dirigirme a usted, para hacer de su conocimiento que, de acuerdo con las bases, mi oferta es la siguiente:

CONCEPTO	PRECIO TOTAL
TOTAL	

El precio de la oferta [CONSIGNAR LA MONEDA DE LA CONVOCATORIA] incluye todos los tributos, seguros, transporte, inspecciones, pruebas y, de ser el caso, los costos laborales conforme a la legislación vigente, así como cualquier otro concepto que pueda tener incidencia sobre el costo de la obra a ejecutar, excepto la de aquellos postores que gocen de alguna exoneración legal, no incluirán en el precio de su oferta los tributos respectivos.

[CONSIGNAR CIUDAD Y FECHA]

Firma, Nombres y Apellidos del postor o
Representante legal o común, según corresponda

Importante

• El postor debe adjuntar el desgregado de partidas que sustenta su oferta, tal como se muestra de manera referencial en el siguiente ejemplo:

N° ITEM	PARTIDA	UNIDAD	METRADO	PU	SUB TOTAL
1	Total costo directo (A)				
2	Gastos generales				
2.1	Gastos fijos				

2.2	Gastos variables	
	Total gastos generales (B)	
3	Utilidad (C)	
	SUBTOTAL (A+B+C)	
4	IGV ⁴²	
5	Monto total de la oferta	

- En caso que el postor reduzca su oferta, según lo previsto en el artículo 68 del Reglamento, debe presentar nuevamente este Anexo.
- El postor que goce de alguna exoneración legal, debe indicar que su oferta no incluye el tributo materia de la exoneración, debiendo incluir el siguiente texto:
"Mi oferta no incluye [CONSIGNAR EL TRIBUTO MATERIA DE LA EXONERACIÓN]".
- De ser el caso, el análisis de precios unitarios y el detalle de los gastos generales fijos y variables no se presentan en la oferta, sino para el perfeccionamiento del contrato.

Importante para la Entidad

MUNICIPALIDAD PROVINCIAL DE NASCA
COMITÉ DE SELECCIÓN
PRESIDENTE

"Adicionalmente al documento escaneado del presente anexo, el postor puede adjuntar el archivo en Excel del presupuesto de la obra (que fue publicado conjuntamente con las bases), completando la información que sustenta el precio de su oferta. En caso de divergencia prevalece el documento escaneado del precio de la oferta".

En caso de procedimientos según relación de ítems, consignar lo siguiente:

"El postor debe presentar el precio de su oferta en forma independiente, en los ítems que se presente".

En caso de contratación de obras por paquete, consignar lo siguiente:

"El postor debe presentar el precio de su oferta con el detalle de cada obra incluida en el paquete".

En caso de contrataciones que conlleven la ejecución de prestaciones accesorias, consignar lo siguiente:

"El postor debe detallar en el precio de su oferta, el monto correspondiente a la prestación principal y las prestaciones accesorias".

Si durante la fase de actos preparatorios, las Entidades advierten que es posible la participación de proveedores que gozan del beneficio de la exoneración del IGV prevista en la Ley N° 27037, Ley de Promoción de la Inversión en la Amazonía, consignar lo siguiente:

"La oferta de los postores que presenten la Declaración Jurada de cumplimiento de condiciones para la aplicación de la exoneración del IGV (Anexo N° 7), debe encontrarse dentro de los límites del valor referencial sin IGV".

⁴² Para el cálculo del IGV, aplica el redondeo previsto en la Resolución de Superintendencia SUNAT N° 025-2000/SUNAT o norma que la reemplace. En ese sentido, el porcentaje se calcula considerando dos (2) decimales. Para efectos del redondeo i) Si el primer decimal siguiente es inferior a cinco (5), el valor permanecerá igual, suprimiéndose los decimales posteriores y ii) Si el primer decimal siguiente es igual o superior a cinco (5), el valor será incrementado en un centésimo.

Incluir las disposiciones, según corresponda. Una vez culminada la elaboración de las bases, las notas que no se incorporen deben ser eliminadas

Importante para la Entidad

En caso de la contratación de la ejecución de una obra bajo el esquema mixto de suma alzada y precios unitarios incluir el siguiente anexo:

Esta nota deberá ser eliminada una vez culminada la elaboración de las bases

ANEXO N° 6

PRECIO DE LA OFERTA

ÍTEM N° [INDICAR NÚMERO]

Señores

[CONSIGNAR ÓRGANO ENCARGADO DE LAS CONTRATACIONES O COMITÉ DE SELECCIÓN, SEGÚN CORRESPONDA]

ADJUDICACIÓN SIMPLIFICADA N° [CONSIGNAR NOMENCLATURA DEL PROCEDIMIENTO]

Presente.-

Es grato dirigirme a usted, para hacer de su conocimiento que, de acuerdo con las bases, mi oferta es la siguiente:

INCLUIR LA ESTRUCTURA DEL PRESUPUESTO DE OBRA EXTRAÍDA DEL EXPEDIENTE TÉCNICO DE LOS COMPONENTES, CUYAS CANTIDADES Y MAGNITUDES ESTÁN DEFINIDAS, A FIN DE QUE EL POSTOR CONSIGNE LOS PRECIOS UNITARIOS Y EL PRECIO TOTAL DE SU OFERTA, TAL COMO SE MUESTRA DE MANERA REFERENCIAL EN EL SIGUIENTE EJEMPLO:

OFERTA A PRECIOS UNITARIOS DE LOS COMPONENTES SIGUIENTES:

N°	PARTIDA	UNIDAD	METRADO	PU	SUB TOTAL
ITEM					

1	Total costo directo (A)				
2	Gastos generales				
2.1	Gastos fijos				
2.2	Gastos variables				
	Total gastos generales (B)				
3	Utilidad (C)				
	SUBTOTAL (A+B+C)				
4	IGV ⁴³				
5	Monto del componente a precios unitarios				

OFERTA A SUMA ALZADA DE LOS COMPONENTES SIGUIENTES:

CONCEPTO	PRECIO
Monto del componente a suma alzada	

Asimismo, el postor debe adjuntar el desgregado de partidas que sustenta su oferta a suma alzada.

⁴³ Para el cálculo del IGV, aplica el redondeo previsto en la Resolución de Superintendencia SUNAT N° 025-2000/SUNAT o norma que la reemplace. En ese sentido, el porcentaje se calcula considerando dos (2) decimales. Para efectos del redondeo i) Si el primer decimal siguiente es inferior a cinco (5), el valor permanecerá igual, suprimiendo los decimales posteriores y ii) Si el primer decimal siguiente es igual o superior a cinco (5), el valor será incrementado en un centésimo.

tal como se muestra de manera referencial en el siguiente ejemplo:

N°	PARTIDA	UNIDAD	METRADO	PU	SUB TOTAL
ITEM					

1	Total costo directo (A)				
2	Gastos generales				
2.1	Gastos fijos				
2.2	Gastos variables				
	Total gastos generales (B)				
3	Utilidad (C)				
	SUBTOTAL (A+B+C)				
4	IGV ⁴⁴				
5	Monto de la oferta a suma alzada				

Monto total de la oferta

El precio de la oferta [CONSIGNAR LA MONEDA DE LA CONVOCATORIA] incluye todos los tributos, seguros, transporte, inspecciones, pruebas y, de ser el caso, los costos laborales conforme a la legislación vigente, así como cualquier otro concepto que pueda tener incidencia sobre el costo de la obra a ejecutar, excepto la de aquellos postores que gocen de alguna exoneración legal, no incluirán en el precio de su oferta los tributos respectivos.

[CONSIGNAR CIUDAD Y FECHA]

Firma, Nombres y Apellidos del postor o
Representante legal o común, según corresponda

PRIMER MIEMBRO

Importante

En caso que el postor reduzca su oferta, según lo previsto en el artículo 68 del Reglamento, debe presentar nuevamente este Anexo.

El postor que goce de alguna exoneración legal, debe indicar que su oferta no incluye el tributo materia de la exoneración.

“Mi oferta no incluye [CONSIGNAR EL TRIBUTO MATERIA DE LA EXONERACIÓN]”.

El análisis de precios unitarios y el detalle de los gastos generales fijos y variables no se presentan en la oferta, sino para el perfeccionamiento del contrato.

Importante para la Entidad

A fin de facilitar la labor del órgano encargado de las contrataciones o comité de selección, según corresponda, se recomienda publicar conjuntamente con las bases un archivo en Excel del presupuesto de la obra conforme el expediente técnico a fin de que

⁴⁴ Para el cálculo del IGV, aplica el redondeo previsto en la Resolución de Superintendencia SUNAT N° 025-2000/SUNAT o norma que la reemplace. En ese sentido, el porcentaje se calcula considerando dos (2) decimales. Para efectos del redondeo i) Si el primer decimal siguiente es inferior a cinco (5), el valor permanecerá igual, suprimiendo los decimales posteriores y ii) Si el primer decimal siguiente es igual o superior a cinco (5), el valor será incrementado en un centésimo.



los postores puedan utilizarlo al momento de elaborar su oferta. En tal caso, consignar lo siguiente:

- "Adicionalmente al documento escaneado del presente anexo, el postor puede adjuntar el archivo en Excel del presupuesto de la obra (que fue publicado conjuntamente con las bases), completando la información que sustenta el precio de su oferta. En caso de divergencia prevalece el documento escaneado del precio de la oferta".
- En caso de procedimientos según relación de ítems, consignar lo siguiente:
"El postor debe presentar el precio de su oferta en forma independiente, en los ítems que se presente".
- En caso de contratación de obras por paquete, consignar lo siguiente:
"El postor debe presentar el precio de su oferta con el detalle de cada obra incluida en el paquete".
- En caso de contrataciones que conlleven la ejecución de prestaciones accesorias, consignar lo siguiente:
"El postor debe detallar en el precio de su oferta, el monto correspondiente a prestación principal y las prestaciones accesorias".
- Si durante la fase de actos preparatorios, las Entidades advierten que es posible la participación de proveedores que gozan del beneficio de la exoneración del IGV prevista en la Ley N° 27037, Ley de Promoción de la Inversión en la Amazonía, consignar lo siguiente:
"La oferta de los postores que presenten la Declaración Jurada de cumplimiento de condiciones para la aplicación de la exoneración del IGV (Anexo N° 8), debe encontrarse dentro de los límites del valor referencial sin IGV".

Incluir las disposiciones, según corresponda. Una vez culminada la elaboración de las bases, las notas que no se incorporan deben ser eliminadas



Importante para la Entidad

Si durante la fase de actos preparatorios, las Entidades advierten que es posible la participación de proveedores que gozan del beneficio de la exoneración del IGV prevista en la Ley N° 27037, Ley de Promoción de la Inversión en la Amazonía, incluir el siguiente anexo:

Esta nota deberá ser eliminada una vez culminada la elaboración de las bases.

ANEXO N° 7

DECLARACIÓN JURADA DE CUMPLIMIENTO DE CONDICIONES PARA LA APLICACIÓN DE LA EXONERACIÓN DEL IGV

Señores
[CONSIGNAR ÓRGANO ENCARGADO DE LAS CONTRATACIONES O COMITÉ DE SELECCIÓN, SEGÚN CORRESPONDA]
ADJUDICACIÓN SIMPLIFICADA N° [CONSIGNAR NOMENCLATURA DEL PROCEDIMIENTO]
Presente.-

Mediante el presente el suscrito, postor y/o Representante Legal de [CONSIGNAR EN CASO DE SER PERSONA JURÍDICA], declaro bajo juramento que gozo del beneficio de la exoneración del IGV previsto en la Ley N° 27037, Ley de Promoción de la Inversión en la Amazonía, dado que cumplo con las condiciones siguientes:

- 1.- Que el domicilio fiscal de la empresa⁴⁵ se encuentra ubicada en la Amazonía y coincide con el lugar establecido como sede central (donde tiene su administración y lleva su contabilidad);
- 2.- Que la empresa se encuentra inscrita en las Oficinas Registral de la Amazonía (exigible en caso de personas jurídicas);
- 3.- Que al menos el setenta por ciento (70%) de los activos fijos de la empresa se encuentran en la Amazonía;
- 4.- Que la empresa no ejecuta obras fuera de la Amazonía.

[CONSIGNAR CIUDAD Y FECHA]

Firma, Nombres y Apellidos del postor o Representante legal, según corresponda

Importante

Cuando se trate de consorcios, esta declaración jurada será presentada por cada uno de los integrantes del consorcio, salvo que se trate de consorcios con contabilidad independiente, en cuyo caso debe ser suscrita por el representante común, debiendo indicar su condición de consorcio con contabilidad independiente y el número de RUC del consorcio.

⁴⁵ En el artículo 1 del "Reglamento de las Disposiciones Tributarias contenidas en la Ley de Promoción de la Inversión en la Amazonía" se define como "empresa" a las "Personas naturales, sociedades conyugales, sucesiones indivisas y personas consideradas jurídicas por la Ley del Impuesto a la Renta, generadoras de rentas de tercera categoría, ubicadas en la Amazonía. Las sociedades conyugales son aquellas que elijan la opción prevista en el Artículo 16 de la Ley del Impuesto a la Renta."



Importante para la Entidad

En el caso de contratación de obras que se ejecuten fuera de las provincias de Lima y Callao, cuyo valor referencial del procedimiento de selección o de algún ítem no supere los novecientos mil Soles (S/. 900,000.00) debe considerarse el siguiente anexo:

Esta nota deberá ser eliminada una vez culminada la elaboración de las bases.

ANEXO N° 8

SOLICITUD DE BONIFICACIÓN DEL DIEZ POR CIENTO (10%) POR OBRAS EJECUTADAS FUERA DE LA PROVINCIA DE LIMA Y CALLAO
(DE SER EL CASO, SOLO PRESENTAR ESTA SOLICITUD EN EL ÍTEM INCLUIR EN CASO CORRESPONDA, EN PROCEDIMIENTOS POR RELACIÓN DE ÍTEMS, CONSIGNANDO EL N° DEL ÍTEM O ÍTEMS CUYO VALOR REFERENCIAL NO SUPERA LOS NOVECIENTOS MIL SOLES (S/. 900,000.00))

Señores

[CONSIGNAR ÓRGANO ENCARGADO DE LAS CONTRATACIONES O COMITÉ DE SELECCIÓN, SEGÚN CORRESPONDA]

ADJUDICACIÓN SIMPLIFICADA N° [CONSIGNAR NOMENCLATURA DEL PROCEDIMIENTO]
Presente.-

Mediante el presente el suscrito, postor y/o Representante Legal de [CONSIGNAR EN CASO DE SER PERSONA JURÍDICA], solicito la asignación de la bonificación del diez por ciento (10%) sobre el puntaje total en [CONSIGNAR EL ÍTEM O ÍTEMS, SEGÚN CORRESPONDA, EN LOS QUE SE SOLICITA LA BONIFICACIÓN] debido a que el domicilio de mi representada se encuentra ubicado en la provincia o provincia colindante donde se ejecuta la obra.

[CONSIGNAR CIUDAD Y FECHA]

Firma, Nombres y Apellidos del postor o Representante legal, según corresponda

Importante

- Para asignar la bonificación, el órgano encargado de las contrataciones o comité de selección, según corresponda, verifica el domicilio consignado por el postor en el Registro Nacional de Proveedores (RNP).
- Para que el postor pueda acceder a la bonificación, debe cumplir con las condiciones establecidas en el literal f) del artículo 50 del Reglamento.



MUNICIPALIDAD PROVINCIAL DE NASCA
COMITÉ DE SELECCIÓN

SEGUNDO MIEMBRO



Importante

Cuando se trate de consorcios, la declaración jurada es la siguiente:

ANEXO N° 8

SOLICITUD DE BONIFICACIÓN DEL DIEZ POR CIENTO (10%) POR OBRAS EJECUTADAS FUERA DE LA PROVINCIA DE LIMA Y CALLAO
(DE SER EL CASO, SOLO PRESENTAR ESTA SOLICITUD EN EL ÍTEM INCLUIR EN CASO CORRESPONDA, EN PROCEDIMIENTOS POR RELACIÓN DE ÍTEMS, CONSIGNANDO EL N° DEL ÍTEM O ÍTEMS CUYO VALOR REFERENCIAL NO SUPERA LOS NOVECIENTOS MIL SOLES (S/. 900,000.00))

Señores

[CONSIGNAR ÓRGANO ENCARGADO DE LAS CONTRATACIONES O COMITÉ DE SELECCIÓN, SEGÚN CORRESPONDA]

ADJUDICACIÓN SIMPLIFICADA N° [CONSIGNAR NOMENCLATURA DEL PROCEDIMIENTO]
Presente.-

Mediante el presente el que se suscribe, [.....], representante común del consorcio [CONSIGNAR EL NOMBRE DEL CONSORCIO], solicito la asignación de la bonificación del diez por ciento (10%) sobre el puntaje total en [CONSIGNAR EL ÍTEM O ÍTEMS, SEGÚN CORRESPONDA, EN LOS QUE SE SOLICITA LA BONIFICACIÓN] debido a que los domicilios de todos los integrantes del consorcio se encuentran ubicados en la provincia o provincias colindantes donde se ejecuta la obra.

[CONSIGNAR CIUDAD Y FECHA]

Firma, Nombres y Apellidos del representante común del consorcio

Importante

- Para asignar la bonificación, el órgano encargado de las contrataciones o comité de selección, según corresponda, verifica el domicilio consignado de los integrantes del consorcio, en el Registro Nacional de Proveedores (RNP).
- Para que un consorcio pueda acceder a la bonificación, cada uno de sus integrantes debe cumplir con las condiciones establecidas en el literal f) del artículo 50 del Reglamento.

N°	CLIENTE	OBJETO DEL CONTRATO	N° CONTRATO	FECHA DEL CONTRATO*	FECHA DE RECEPCIÓN DE LA OBRA	EXPERIENCIA "DE"	MONEDA	IMPORTE*	TIPO DE CAMBIO VENTA*	MONTO FACTURADO ACUMULADO*
6										
7										
8										
9										
10										
TOTAL										

[CONSIGNAR CIUDAD Y FECHA]

Firma, Nombres y Apellidos del postor o Representante legal o común, según corresponda

MUNICIPALIDAD PROVINCIAL DE NASCA
COMITÉ DE SELECCIÓN

PRESIDENTE

MUNICIPALIDAD PROVINCIAL DE NASCA
COMITÉ DE SELECCIÓN

SEGURO

MUNICIPALIDAD PROVINCIAL DE NASCA
COMITÉ DE SELECCIÓN

SEGURO

ANEXO N° 11

SOLICITUD DE BONIFICACIÓN DEL CINCO POR CIENTO (5%) POR TENER LA CONDICIÓN DE MICRO Y PEQUEÑA EMPRESA

Señores
[CONSIGNAR ÓRGANO ENCARGADO DE LAS CONTRATACIONES O COMITÉ DE SELECCIÓN, SEGÚN CORRESPONDA]
ADJUDICACIÓN SIMPLIFICADA N° [CONSIGNAR NOMENCLATURA DEL PROCEDIMIENTO]
Presente.-

Mediante el presente el suscrito, postor y/o Representante legal de [CONSIGNAR EN CASO DE SER PERSONA JURÍDICA], solicito la asignación de la bonificación del cinco por ciento (5%) sobre el puntaje total obtenido, debido a que mi representada cuenta con la condición de micro y pequeña empresa.

[CONSIGNAR CIUDAD Y FECHA]

Firma, Nombres y Apellidos del postor o Representante legal o común, según corresponda

Importante

- Para asignar la bonificación, el órgano encargado de las contrataciones o comité de selección, según corresponda, verifica la página web del Ministerio de Trabajo y Promoción del Empleo en la sección consulta de empresas acreditadas en el REMYPE en el link <http://www2.trabajo.gob.pe/servicios-en-linea-2-2/>.
- Para que un consorcio pueda acceder a la bonificación, cada uno de sus integrantes debe cumplir con la condición de micro y pequeña empresa.