

## **ACTA DE NO FORMULACION DE CONSULTAS Y NI OBSERVACIONES**

Sayán, 16 de octubre del 2024



**ADJUDICACION SIMPLIFICADA N° 007-2024-MDS/CS-2 PARA LA SUPERVISIÓN DE LA OBRA: MEJORAMIENTO DEL SISTEMA DE AGUA POTABLE Y ALCANTARILLADO DE LOS CENTRO POBLADOS QUINCHES ALTO, QUINCHES BAJO, PUEBLO NUEVO, TOPAYA, LA MINA, PAMPA GASPAR, CASA VIEJA Y CUCHUCHIN AMBAR PUQUIO, DISTRITO DE SAYAN, PROVINCIA DE HUAURA DEPARTAMENTO DE LIMA META: AGUA POTABLE LA MINA TOPAYA PAMPA GASPAR, CUI N° 2346897**

En, Sayan, a los 16 días del mes de octubre del año 2024, en el local de la Oficina de Abastecimiento de la Municipalidad Distrital de Sayan, a las 09:00 horas, el Comité de Selección designado mediante **Memorándum N° 2842-2024-OGAF/MDS**, encargado de la preparación, conducción y realización del procedimiento de selección de la **ADJUDICACION SIMPLIFICADA N° 007-2024-MDS/CS-2** cuyo objeto de contratación es la **SUPERVISIÓN DE LA OBRA: MEJORAMIENTO DEL SISTEMA DE AGUA POTABLE Y ALCANTARILLADO DE LOS CENTRO POBLADOS QUINCHES ALTO, QUINCHES BAJO, PUEBLO NUEVO, TOPAYA, LA MINA, PAMPA GASPAR, CASA VIEJA Y CUCHUCHIN AMBAR PUQUIO, DISTRITO DE SAYAN, PROVINCIA DE HUAURA DEPARTAMENTO DE LIMA META: AGUA POTABLE LA MINA TOPAYA PAMPA GASPAR, CUI N° 2346897**, a fin de realizar la **ABSOLUCION DE CONSULTAS Y OBSERVACIONES**.

El presente comité de selección, luego de verificar el quorum respectivo dio inicio a la sesión, señalando que, de acuerdo al cronograma del procedimiento de selección corresponde absolver las consultas y observaciones, sin embargo, luego de la intervención de cada miembro se ha constatado en la página web del SEACE que no hubo ninguna consulta ni observación al presente procedimiento de selección. Por lo que se procede a publicar la presente para conocimiento de los participantes, siguiendo ello la integración de las bases administrativas.

Seguidamente, se procedió a la lectura de la presente acta, los miembros presentes procedieron a suscribirla en señal de conformidad; y no teniendo nada más que tratar, se levantó la reunión siendo las 09:10 horas del mismo día.

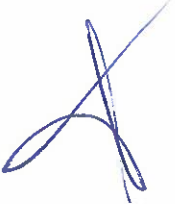
Atentamente,

		
<b>LIC. MARCELA CRUZ AMASIFUEN CARDENAS</b> Segundo Miembro	<b>ING. JAIME GERARDO CHACON IZQUIERDO</b> Presidente	<b>ING. ANGEL ALFONSO CUADROS GARCIA</b> Primer Miembro

# ACTA DE NO FORMULACIÓN DE CONSULTAS Y OBSERVACIONES

## MUNICIPALIDAD DISTRITAL DE SAYAN (M.D.SAYAN)

No se registraron Formulación de consultas y observaciones  
en el procedimiento

**Nomenclatura:** AS-SM-7-2024-MDS/CS-2

**Nro. de Convocatoria:** 2

**Objeto de** Consultoría de Obra

**Descripción del** Supervisión de la Obra: Mejoramiento del Sistema de Agua Potable y Alcantarillado de los Centro Poblados Quinches Alto, Quinches Bajo, Pueblo Nuevo, Topaya, La Mina, Pampa Gaspar, Casa Vieja y Cuchuchin Ambar Puquio, Distrito de Sayan, Provincia de Huaura Departamento de Lima Meta: Agua Potable la Mina Topaya Pampa Gaspar, CUI N° 2346897

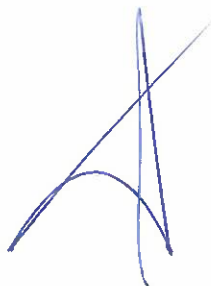

# BASES ESTÁNDAR DE ADJUDICACIÓN SIMPLIFICADA PARA LA CONTRATACIÓN DEL SERVICIO DE CONSULTORÍA DE OBRA

*Aprobado mediante Directiva N° 001-2019-OSCE/CD*



**SUB DIRECCIÓN DE NORMATIVIDAD – DIRECCIÓN TÉCNICO NORMATIVA**  
**ORGANISMO SUPERVISOR DE LAS CONTRATACIONES DEL ESTADO - OSCE**

### SIMBOLOGÍA UTILIZADA:

N°	Símbolo	Descripción
1	[ABC] / [.....]	La información solicitada dentro de los corchetes sombreados debe ser completada por la Entidad durante la elaboración de las bases.
2	[ABC] / [.....]	Es una indicación, o información que deberá ser completada por la Entidad con posterioridad al otorgamiento de la buena pro para el caso específico de la elaboración de la PROFORMA DEL CONTRATO; o por los proveedores, en el caso de los ANEXOS de la oferta.
3	<div>Importante</div> <div>• Abc</div>	Se refiere a consideraciones importantes a tener en cuenta por el órgano encargado de las contrataciones o comité de selección, según corresponda y por los proveedores.
4	<div>Advertencia</div> <div>• Abc</div>	Se refiere a advertencias a tener en cuenta por el órgano encargado de las contrataciones o comité de selección, según corresponda y por los proveedores.
5	<div>Importante para la Entidad</div> <div>• Xyz</div>	Se refiere a consideraciones importantes a tener en cuenta por el órgano encargado de las contrataciones o comité de selección, según corresponda y deben ser eliminadas una vez culminada la elaboración de las bases.

### CARACTERÍSTICAS DEL DOCUMENTO:

Las bases estándar deben ser elaboradas en formato WORD, y deben tener las siguientes características:

N°	Características	Parámetros
1	Márgenes	Superior : 2.5 cm      Inferior: 2.5 cm Izquierda: 2.5 cm      Derecha: 2.5 cm
2	Fuente	Arial
3	Estilo de Fuente	Normal: Para el contenido en general Cursiva: Para el encabezado y pie de página Para las Consideraciones importantes (Ítem 3 del cuadro anterior)
4	Color de Fuente	Automático: Para el contenido en general Azul : Para las Consideraciones importantes (Ítem 3 del cuadro anterior)
5	Tamaño de Letra	16 : Para las dos primeras hojas de las Secciones General y Específica 11 : Para el nombre de los Capítulos. 10 : Para el cuerpo del documento en general 9 : Para el encabezado y pie de página Para el contenido de los cuadros, pudiendo variar, según la necesidad 8 : Para las Notas al pie
6	Alineación	Justificada: Para el contenido en general y notas al pie. Centrada : Para la primera página, los títulos de las Secciones y nombres de los Capítulos)
7	Interlineado	Sencillo
8	Espaciado	Anterior : 0 Posterior : 0
9	Subrayado	Para los nombres de las Secciones y para resaltar o hacer hincapié en algún concepto

### INSTRUCCIONES DE USO:

- Una vez registrada la información solicitada dentro de los corchetes sombreados en gris, el texto deberá quedar en letra tamaño 10, con estilo normal, sin formato de negrita y sin sombrear.
- La nota **IMPORTANTE** no puede ser modificada ni eliminada en la Sección General. En el caso de la Sección Específica debe seguirse la instrucción que se indica en dicha nota.

## **BASES INTEGRADAS**



### **BASES ESTÁNDAR DE ADJUDICACIÓN SIMPLIFICADA PARA LA CONTRATACIÓN DEL SERVICIO DE CONSULTORÍA DE OBRA<sup>1</sup>**

#### **ADJUDICACIÓN SIMPLIFICADA N°**

[007-2024-MDS/CS]

[SEGUNDA CONVOCATORIA]

#### **CONTRATACIÓN DEL SERVICIO DE CONSULTORÍA DE OBRA**

["MEJORAMIENTO DEL SISTEMA DE AGUA POTABLE Y ALCANTARILLADO DE LOS CENTRO POBLADOS QUINCHES ALTO, QUINCHES BAJO, PUEBLO NUEVO, TOPAYA, LA MINA, PAMPA GASPAR, CASA VIEJA Y CUCHUCHIN AMBAR PUQUIO, DISTRITO DE SAYAN, PROVINCIA DE HUAURA – DEPARTAMENTO DE LIMA" – META: AGUA POTABLE LA MINA – TOPAYA – PAMPA GASPAR, CUI N° 2346897]

<sup>1</sup> Estas Bases se utilizarán para la contratación del servicio de consultoría de obra. Para tal efecto, se deberá tener en cuenta la siguiente definición:

**Consultoría de obra:** Servicios profesionales altamente calificados consistente en la elaboración del expediente técnico de obras, en la supervisión de la elaboración del expediente técnico de obra o en la supervisión de obras.

## DEBER DE COLABORACIÓN

La Entidad y todo proveedor que se someta a las presentes Bases, sea como participante, postor y/o contratista, deben conducir su actuación conforme a los principios previstos en la Ley de Contrataciones del Estado.

En este contexto, se encuentran obligados a prestar su colaboración al OSCE y a la Secretaría Técnica de la Comisión de Defensa de la Libre Competencia del INDECOPI, en todo momento según corresponda a sus competencias, a fin de comunicar presuntos casos de fraude, colusión y corrupción por parte de los funcionarios y servidores de la Entidad, así como los proveedores y demás actores que participan en el proceso de contratación.

De igual forma, deben poner en conocimiento del OSCE y a la Secretaría Técnica de la Comisión de Defensa de la Libre Competencia del INDECOPI los indicios de conductas anticompetitivas que se presenten durante el proceso de contratación, en los términos del Decreto Legislativo N° 1034, "Ley de Represión de Conductas Anticompetitivas", o norma que la sustituya, así como las demás normas de la materia.

La Entidad y todo proveedor que se someta a las presentes Bases, sea como participante, postor y/o contratista del proceso de contratación deben permitir al OSCE o a la Secretaría Técnica de la Comisión de Defensa de la Libre Competencia del INDECOPI el acceso a la información referida a las contrataciones del Estado que sea requerida, prestar testimonio o absolución de posiciones que se requieran, entre otras formas de colaboración.





## **SECCIÓN GENERAL**

### **DISPOSICIONES COMUNES DEL PROCEDIMIENTO DE SELECCIÓN**

(ESTA SECCIÓN NO DEBE SER MODIFICADA EN NINGÚN EXTREMO, BAJO SANCIÓN DE NULIDAD)



## CAPÍTULO I ETAPAS DEL PROCEDIMIENTO DE SELECCIÓN

### 1.1. REFERENCIAS

Cuando en el presente documento se mencione la palabra Ley, se entiende que se está haciendo referencia a la Ley N° 30225, Ley de Contrataciones del Estado, y cuando se mencione la palabra Reglamento, se entiende que se está haciendo referencia al Reglamento de la Ley de Contrataciones del Estado aprobado por Decreto Supremo N° 344-2018-EF.

Las referidas normas incluyen sus respectivas modificaciones, de ser el caso.

### 1.2. CONVOCATORIA

Se realiza a través de su publicación en el SEACE de conformidad con lo señalado en el artículo 54 del Reglamento, en la fecha señalada en el calendario del procedimiento de selección, debiendo adjuntar las bases y resumen ejecutivo.

### 1.3. REGISTRO DE PARTICIPANTES

El registro de participantes se realiza conforme al artículo 55 del Reglamento. En el caso de un consorcio, basta que se registre uno (1) de sus integrantes.

#### Importante

- *Para registrarse como participante en un procedimiento de selección convocado por las Entidades del Estado Peruano, es necesario que los proveedores cuenten con inscripción vigente y estar habilitados ante el Registro Nacional de Proveedores (RNP) que administra el Organismo Supervisor de las Contrataciones del Estado (OSCE). Para obtener mayor información, se puede ingresar a la siguiente dirección electrónica: [www.rnp.gob.pe](http://www.rnp.gob.pe).*
- *Los proveedores que deseen registrar su participación deben ingresar al SEACE utilizando su Certificado SEACE (usuario y contraseña). Asimismo, deben observar las instrucciones señaladas en el documento de orientación "Guía para el registro de participantes electrónico" publicado en <https://www2.seace.gob.pe/>.*
- *En caso los proveedores no cuenten con inscripción vigente en el RNP y/o se encuentren inhabilitados o suspendidos para ser participantes, postores y/o contratistas, el SEACE restringirá su registro, quedando a potestad de estos intentar nuevamente registrar su participación en el procedimiento de selección en cualquier otro momento, dentro del plazo establecido para dicha etapa, siempre que haya obtenido la vigencia de su inscripción o quedado sin efecto la sanción que le impuso el Tribunal de Contrataciones del Estado.*

### 1.4. FORMULACIÓN DE CONSULTAS Y OBSERVACIONES A LAS BASES

La formulación de consultas y observaciones a las bases se efectúa de conformidad con lo establecido en los numerales 72.1 y 72.2 del artículo 72 del Reglamento, así como el literal a) del artículo 89 del Reglamento.

#### Importante

*No pueden formularse consultas ni observaciones respecto del contenido de una ficha de homologación aprobada. Las consultas y observaciones que se formulen sobre el particular, se tienen como no presentadas.*



### 1.5. ABSOLUCIÓN DE CONSULTAS, OBSERVACIONES E INTEGRACIÓN DE BASES

La absolución de consultas, observaciones e integración de las bases se realizan conforme a las disposiciones previstas en el numeral 72.4 del artículo 72 y el literal a) del artículo 89 del Reglamento.

#### Importante

- *No se absolverán consultas y observaciones a las bases que se presenten en forma física.*
- *Cuando exista divergencia entre lo indicado en el pliego de absolución de consultas y observaciones y la integración de bases, prevalece lo absuelto en el referido pliego; sin perjuicio, del deslinde de responsabilidades correspondiente.*

### 1.6. FORMA DE PRESENTACIÓN DE OFERTAS

Las ofertas se presentan conforme lo establecido en el artículo 59 y en el artículo 90 del Reglamento.

Las declaraciones juradas, formatos o formularios previstos en las bases que conforman la oferta deben estar debidamente firmados por el postor (firma manuscrita o digital, según la Ley N° 27269, Ley de Firmas y Certificados Digitales<sup>2</sup>). Los demás documentos deben ser visados por el postor. En el caso de persona jurídica, por su representante legal, apoderado o mandatario designado para dicho fin y, en el caso de persona natural, por este o su apoderado. No se acepta el pegado de la imagen de una firma o visto. Las ofertas se presentan foliadas.

#### Importante

- *Los formularios electrónicos que se encuentran en el SEACE y que los proveedores deben llenar para presentar sus ofertas, tienen carácter de declaración jurada.*
- *En caso la información contenida en los documentos escaneados que conforman la oferta no coincida con lo declarado a través del SEACE, prevalece la información declarada en los documentos escaneados.*
- *No se tomará en cuenta las ofertas que se presenten en físico a la Entidad.*

### 1.7. PRESENTACIÓN Y APERTURA DE OFERTAS

El participante presentará su oferta de manera electrónica a través del SEACE, desde las 00:01 horas hasta las 23:59 horas del día establecido para el efecto en el cronograma del procedimiento; adjuntando el archivo digitalizado que contenga los documentos que conforman la oferta de acuerdo a lo requerido en las bases.

El participante debe verificar antes de su envío, bajo su responsabilidad, que el archivo pueda ser descargado y su contenido sea legible.

#### Importante

*Los integrantes de un consorcio no pueden presentar ofertas individuales ni conformar más de un consorcio en un procedimiento de selección, o en un determinado ítem cuando se trate de procedimientos de selección según relación de ítems.*

<sup>2</sup> Para mayor información sobre la normativa de firmas y certificados digitales ingresar a: <https://www.indecopi.gob.pe/web/firmas-digitales/firmar-y-certificados-digitales>

En la apertura electrónica de la oferta técnica, el órgano encargado de las contrataciones o el comité de selección, según corresponda, verifica la presentación de lo exigido en la sección específica de las bases de conformidad con el numeral 81.2 del artículo 81 del Reglamento y determina si las ofertas responden a las características y/o requisitos y condiciones de los Términos de Referencia, detallados en la sección específica de las bases. De no cumplir con lo requerido, la oferta se considera no admitida.

## 1.8. CALIFICACIÓN Y EVALUACIÓN DE LAS OFERTAS

La calificación y evaluación de los postores se realiza conforme los requisitos de calificación y factores de evaluación que se indican en la sección específica de las bases.

La evaluación técnica y económica se realiza sobre la base de:

Oferta técnica : 100 puntos  
Oferta económica : 100 puntos

### 1.8.1 CALIFICACIÓN DE LAS OFERTAS TÉCNICAS

La calificación de las ofertas técnicas se realiza conforme a lo establecido en el numeral 82.1 del artículo 82 del Reglamento.

### 1.8.2 EVALUACIÓN DE LAS OFERTAS TÉCNICAS

La evaluación de las ofertas técnicas se realiza conforme a lo establecido en los numerales 82.2 y 82.3 del artículo 82 del Reglamento.

### 1.8.3 APERTURA Y EVALUACIÓN DE OFERTAS ECONÓMICAS

El órgano encargado de las contrataciones o el comité de selección, según corresponda, evalúa las ofertas económicas y determina el puntaje total de las ofertas conforme a lo dispuesto en el artículo 83 del Reglamento, así como los coeficientes de ponderación previstos en la sección específica de las bases.

#### Importante

*En el caso de contratación de consultorías de obras a ser prestadas fuera de la provincia de Lima y Callao, cuyo valor referencial no supere los doscientos mil Soles (S/ 200,000.00), a solicitud del postor se asigna una bonificación equivalente al diez por ciento (10%) sobre el puntaje total obtenido por los postores con domicilio en la provincia donde prestará el servicio, o en las provincias colindantes, sean o no pertenecientes al mismo departamento o región. El domicilio es el consignado en la constancia de inscripción ante el RNP<sup>3</sup>. Lo mismo aplica en el caso de procedimientos de selección por relación de ítems, cuando algún ítem no supera el monto señalado anteriormente.*

## 1.9. SUBSANACIÓN DE LAS OFERTAS

La subsanación de las ofertas se sujeta a lo establecido en el artículo 60 del Reglamento. El plazo que se otorgue para la subsanación no puede ser inferior a un (1) día hábil.

La solicitud de subsanación se realiza de manera electrónica a través del SEACE y será remitida al correo electrónico consignado por el postor al momento de realizar su inscripción en el RNP, siendo su responsabilidad el permanente seguimiento de las notificaciones a dicho

<sup>3</sup> La constancia de inscripción electrónica se visualizará en el portal web del Registro Nacional de Proveedores: [www.rnp.gob.pe](http://www.rnp.gob.pe)

correo. La notificación de la solicitud se entiende efectuada el día de su envío al correo electrónico.

La presentación de las subsanaciones se realiza a través del SEACE. No se tomará en cuenta la subsanación que se presente en físico a la Entidad.

#### 1.10. OTORGAMIENTO DE LA BUENA PRO

La buena pro se otorga luego de la evaluación correspondiente según lo indicado en el numeral 1.8.3 de la presente sección.

Previo al otorgamiento de la buena pro, el órgano encargado de las contrataciones o el comité de selección, según corresponda, aplica lo dispuesto en el artículo 68 del Reglamento, sobre el rechazo de las ofertas, de ser el caso.

En el supuesto de que dos (2) o más ofertas empaten, el otorgamiento de la buena pro se efectúa siguiendo estrictamente el orden señalado en el numeral 91.2 del artículo 91 del Reglamento.

El desempate mediante sorteo se realiza de manera electrónica a través del SEACE.

Definida la oferta ganadora, el órgano encargado de las contrataciones o el comité de selección, según corresponda, otorga la buena pro, mediante su publicación en el SEACE, incluyendo el cuadro comparativo y las actas debidamente motivadas de los resultados de la admisión, no admisión, calificación, descalificación, evaluación, rechazo y el otorgamiento de la buena pro.

#### 1.11. CONSENTIMIENTO DE LA BUENA PRO

Cuando se hayan presentado dos (2) o más ofertas, el consentimiento de la buena pro se produce a los cinco (5) días hábiles siguientes de la notificación de su otorgamiento, sin que los postores hayan ejercido el derecho de interponer el recurso de apelación.

En caso que se haya presentado una sola oferta, el consentimiento de la buena pro se produce el mismo día de la notificación de su otorgamiento.

El consentimiento del otorgamiento de la buena pro se publica en el SEACE al día hábil siguiente de producido.

##### Importante

*Una vez consentido el otorgamiento de la buena pro, el órgano encargado de las contrataciones o el órgano de la Entidad al que se haya asignado tal función realiza la verificación de la oferta presentada por el postor ganador de la buena pro conforme lo establecido en el numeral 64.6 del artículo 64 del Reglamento.*

## CAPÍTULO II

### SOLUCIÓN DE CONTROVERSIAS DURANTE EL PROCEDIMIENTO DE SELECCIÓN

#### 2.1. RECURSO DE APELACIÓN

A través del recurso de apelación se pueden impugnar los actos dictados durante el desarrollo del procedimiento de selección hasta antes del perfeccionamiento del contrato.

El recurso de apelación se presenta ante la Entidad convocante, y es conocido y resuelto por su Titular, cuando el valor referencial sea igual o menor a cincuenta (50) UIT. Cuando el valor referencial sea mayor a dicho monto, el recurso de apelación se presenta ante y es resuelto por el Tribunal de Contrataciones del Estado.

En los procedimientos de selección según relación de ítems, el valor referencial total del procedimiento determina ante quién se presenta el recurso de apelación.

Los actos que declaren la nulidad de oficio, la cancelación del procedimiento de selección y otros actos emitidos por el Titular de la Entidad que afecten la continuidad de este, se impugnan ante el Tribunal de Contrataciones del Estado.

#### Importante

- *Una vez otorgada la buena pro, el órgano encargado de las contrataciones o el comité de selección, según corresponda, está en la obligación de permitir el acceso de los participantes y postores al expediente de contratación, salvo la información calificada como secreta, confidencial o reservada por la normativa de la materia, a más tardar dentro del día siguiente de haberse solicitado por escrito.*
- *A efectos de recoger la información de su interés, los postores pueden valerse de distintos medios, tales como: (i) la lectura y/o toma de apuntes, (ii) la captura y almacenamiento de imágenes, e incluso (iii) pueden solicitar copia de la documentación obrante en el expediente, siendo que, en este último caso, la Entidad deberá entregar dicha documentación en el menor tiempo posible, previo pago por tal concepto.*
- *El recurso de apelación se presenta ante la Mesa de Partes del Tribunal o ante las oficinas desconcentradas del OSCE o en la Unidad de Trámite Documentario de la Entidad, según corresponda.*

#### 2.2. PLAZOS DE INTERPOSICIÓN DEL RECURSO DE APELACIÓN

La apelación contra el otorgamiento de la buena pro o contra los actos dictados con anterioridad a ella se interpone dentro de los cinco (5) días hábiles siguientes de haberse notificado el otorgamiento de la buena pro.

La apelación contra los actos dictados con posterioridad al otorgamiento de la buena pro, contra la declaración de nulidad, cancelación y declaratoria de desierto del procedimiento, se interpone dentro de los cinco (5) días hábiles siguientes de haberse tomado conocimiento del acto que se desea impugnar.

### CAPÍTULO III DEL CONTRATO

#### 3.1. PERFECCIONAMIENTO DEL CONTRATO

Los plazos y el procedimiento para perfeccionar el contrato se realizan conforme a lo indicado en el artículo 141 del Reglamento.

Para perfeccionar el contrato, el postor ganador de la buena pro debe presentar los documentos señalados en el artículo 139 del Reglamento y los previstos en la sección específica de las bases.

#### 3.2. GARANTÍAS

Las garantías que deben otorgar los postores y/o contratistas, según corresponda, son las de fiel cumplimiento del contrato y por los adelantos.

##### 3.2.1. GARANTÍA DE FIEL CUMPLIMIENTO

Como requisito indispensable para perfeccionar el contrato, el postor ganador debe entregar a la Entidad la garantía de fiel cumplimiento del mismo por una suma equivalente al diez por ciento (10%) del monto del contrato original. Esta se mantiene vigente hasta el consentimiento de la liquidación final.

##### 3.2.2. GARANTÍA DE FIEL CUMPLIMIENTO POR PRESTACIONES ACCESORIAS

En las contrataciones que conllevan la ejecución de prestaciones accesorias, tales como mantenimiento, reparación o actividades afines, se otorga una garantía adicional por una suma equivalente al diez por ciento (10%) del monto del contrato de la prestación accesoría, la misma que debe ser renovada periódicamente hasta el cumplimiento total de las obligaciones garantizadas.

##### Importante

*En los contratos de consultorías de obras que celebren las Entidades con las micro y pequeñas empresas, estas últimas pueden otorgar como garantía de fiel cumplimiento el diez por ciento (10%) del monto del contrato, porcentaje que es retenido por la Entidad durante la primera mitad del número total de pagos a realizarse, de forma prorrateada en cada pago, con cargo a ser devuelto a la finalización del mismo, conforme lo establecen los numerales 149.4 y 149.5 del artículo 149 del Reglamento y numeral 151.2 del artículo 151 del Reglamento.*

##### 3.2.3. GARANTÍA POR ADELANTO

En caso se haya previsto en la sección específica de las bases la entrega de adelantos, el contratista debe presentar una garantía emitida por idéntico monto conforme a lo estipulado en el artículo 153 del Reglamento.

#### 3.3. REQUISITOS DE LAS GARANTÍAS

Las garantías que se presenten deben ser incondicionales, solidarias, irrevocables y de realización automática en el país, al solo requerimiento de la Entidad. Asimismo, deben ser emitidas por empresas que se encuentren bajo la supervisión directa de la Superintendencia de Banca, Seguros y Administradoras Privadas de Fondos de Pensiones y que cuenten con clasificación de riesgo B o superior. Asimismo, deben estar autorizadas para emitir garantías; o



estar consideradas en la última lista de bancos extranjeros de primera categoría que periódicamente publica el Banco Central de Reserva del Perú.

#### **Importante**

*Corresponde a la Entidad verificar que las garantías presentadas por el postor ganador de la buena pro y/o contratista cumplan con los requisitos y condiciones necesarios para su aceptación y eventual ejecución; sin perjuicio de la determinación de las responsabilidades funcionales que correspondan.*

#### **Advertencia**

*Los funcionarios de las Entidades no deben aceptar garantías emitidas bajo condiciones distintas a las establecidas en el presente numeral, debiendo tener en cuenta lo siguiente:*

*1. La clasificadora de riesgo que asigna la clasificación a la empresa que emite la garantía debe encontrarse listada en el portal web de la SBS (<http://www.sbs.gob.pe/sistema-financiero/clasificadoras-de-riesgo>).*

*2. Se debe identificar en la página web de la clasificadora de riesgo respectiva, cuál es la clasificación vigente de la empresa que emite la garantía, considerando la vigencia a la fecha de emisión de la garantía.*

*3. Para fines de lo establecido en el artículo 148 del Reglamento, la clasificación de riesgo B, incluye las clasificaciones B+ y B.*

*4. Si la empresa que otorga la garantía cuenta con más de una clasificación de riesgo emitida por distintas empresas listadas en el portal web de la SBS, bastará que en una de ellas cumpla con la clasificación mínima establecida en el Reglamento.*

*En caso exista alguna duda sobre la clasificación de riesgo asignada a la empresa emisora de la garantía, se deberá consultar a la clasificadora de riesgos respectiva.*

*De otro lado, además de cumplir con el requisito referido a la clasificación de riesgo, a efectos de verificar si la empresa emisora se encuentra autorizada por la SBS para emitir garantías, debe revisarse el portal web de dicha Entidad (<http://www.sbs.gob.pe/sistema-financiero/relacion-de-empresas-que-se-encuentran-autorizadas-a-emitir-cartas-fianza>).*

*Los funcionarios competentes deben verificar la autenticidad de la garantía a través de los mecanismos establecidos (consulta web, teléfono u otros) por la empresa emisora.*

### **3.4. EJECUCIÓN DE GARANTÍAS**

La Entidad puede solicitar la ejecución de las garantías conforme a los supuestos contemplados en el artículo 155 del Reglamento.

### **3.5. ADELANTOS**

La Entidad puede entregar adelantos directos al contratista, los que en ningún caso exceden en conjunto del treinta por ciento (30%) del monto del contrato original, siempre que ello haya sido previsto en la sección específica de las bases.

### **3.6. PENALIDADES**

#### **3.6.1. PENALIDAD POR MORA EN LA EJECUCIÓN DE LA PRESTACIÓN**

En caso de retraso injustificado del contratista en la ejecución de las prestaciones objeto del contrato, la Entidad le aplica automáticamente una penalidad por mora por cada día de atraso, de conformidad con el artículo 162 del Reglamento.

### 3.6.2. OTRAS PENALIDADES

La Entidad puede establecer penalidades distintas a la mencionada en el numeral precedente, según lo previsto en el artículo 163 del Reglamento y lo indicado en la sección específica de las bases.

Estos dos tipos de penalidades se calculan en forma independiente y pueden alcanzar cada una un monto máximo equivalente al diez por ciento (10%) del monto del contrato vigente, o de ser el caso, del ítem que debió ejecutarse.

### 3.7. PAGOS

El pago se realiza después de ejecutada la respectiva prestación, pudiendo contemplarse pagos a cuenta, según la forma establecida en la sección específica de las bases o en el contrato.

La Entidad paga las contraprestaciones pactadas a favor del contratista dentro de los diez (10) días calendario siguientes de otorgada la conformidad de los servicios, siempre que se verifiquen las condiciones establecidas en el contrato para ello, bajo responsabilidad del funcionario competente.

La conformidad se emite en un plazo máximo de quince (15) días, bajo responsabilidad del funcionario que debe emitir la conformidad.

En el caso que se haya suscrito contrato con un consorcio, el pago se realizará de acuerdo a lo que se indique en el contrato de consorcio.

#### **Advertencia**

*En caso de retraso en los pagos a cuenta o pago final por parte de la Entidad, salvo que se deba a caso fortuito o fuerza mayor, esta reconoce al contratista los intereses legales correspondientes, de conformidad con el artículo 39 de la Ley y 171 del Reglamento, debiendo repetir contra los responsables de la demora injustificada.*

### 3.8. INCUMPLIMIENTO DEL CONTRATO

Las causales para la resolución del contrato, serán aplicadas de conformidad con el artículo 36 de la Ley y 164 del Reglamento.

### 3.9. DISPOSICIONES FINALES

Todos los demás aspectos del presente procedimiento no contemplados en las bases se regirán supletoriamente por la Ley y su Reglamento, así como por las disposiciones legales vigentes.



## **SECCIÓN ESPECÍFICA**

### **CONDICIONES ESPECIALES DEL PROCEDIMIENTO DE SELECCIÓN**

(EN ESTA SECCIÓN LA ENTIDAD DEBERÁ COMPLETAR LA INFORMACIÓN EXIGIDA, DE ACUERDO A LAS INSTRUCCIONES INDICADAS)



## CAPÍTULO I GENERALIDADES

### 1.1. ENTIDAD CONVOCANTE

Nombre : MUNICIPALIDAD DISTRITAL DE SAYAN  
RUC N° : 20188920498  
Domicilio legal : CAL. PLAZA DE ARMAS SUR MZA. 17 LOTE. 1 (MISMA PLAZA DE ARMAS), SAYAN – HUAURA – SAYAN  
Teléfono: : (01) 237-1004  
Correo electrónico: : [logistica@sayan.gob.pe](mailto:logistica@sayan.gob.pe)

### 1.2. OBJETO DE LA CONVOCATORIA

El presente procedimiento de selección tiene por objeto la contratación del servicio de consultoría de obra para [“MEJORAMIENTO DEL SISTEMA DE AGUA POTABLE Y ALCANTARILLADO DE LOS CENTRO POBLADOS QUINCHES ALTO, QUINCHES BAJO, PUEBLO NUEVO, TOPAYA, LA MINA, PAMPA GASPAS, CASA VIEJA Y CUCHUCHIN AMBAR PUQUIO, DISTRITO DE SAYAN, PROVINCIA DE HUAURA – DEPARTAMENTO DE LIMA” – META: AGUA POTABLE LA MINA – TOPAYA – PAMPA GASPAS, CUI N° 2346897].

### 1.3. VALOR REFERENCIAL<sup>4</sup>

El valor referencial asciende a [S/ 62,014.19 (Sesenta y dos mil catorce con 19/100 soles)], incluidos los impuestos de Ley y cualquier otro concepto que incida en el costo total del servicio de consultoría de obra. El valor referencial ha sido calculado al mes de [Abril del 2024]

Valor Referencial (VR)	Límites <sup>5</sup>	
	Inferior	Superior
S/ 62,014.19 (Sesenta y dos mil catorce con 19/100 soles)	S/ 55,812.78 (Cincuenta y cinco mil ochocientos doce con 78/100 soles)	S/ 68,215.61 (Sesenta y ocho mil doscientos quince con 61/100 soles)
<b>Importante</b>		
Las ofertas económicas no pueden exceder los límites del valor referencial de conformidad con el numeral 28.2 del artículo 28 de la Ley.		

<sup>4</sup> El monto del valor referencial indicado en esta sección de las bases no debe diferir del monto del valor referencial consignado en la ficha del procedimiento en el SEACE. No obstante, de existir contradicción entre estos montos, primará el monto del valor referencial indicado en las bases aprobadas.

<sup>5</sup> De acuerdo a lo señalado en el artículo 48 del Reglamento, estos límites se calculan considerando dos (2) decimales. Para ello, si el límite inferior tiene más de dos decimales, se aumenta en un dígito el valor del segundo decimal; en el caso del límite superior, se considera el valor del segundo decimal sin efectuar el redondeo.

DESCRIPCIÓN DEL OBJETO	N° DE PERIODOS DE TIEMPO <sup>6</sup>	PERIODO O UNIDAD DE TIEMPO <sup>7</sup>	TARIFA REFERENCIAL UNITARIA	VALOR REFERENCIAL TOTAL
Supervisión de obra	120	Días	S/ 465.106416	S/ 55,812.77
Liquidación de obra	(30 días calendarios)			S/ 6,201.42
				<b>S/ 62,014.19</b>

**1.4. EXPEDIENTE DE CONTRATACIÓN**

El expediente de contratación fue aprobado mediante INFORME N° 352-2024-OGAF/MDS, Fecha: 13.09.2024.

**1.5. FUENTE DE FINANCIAMIENTO**

[18 – CANON Y SOBRE CANON, REGALIAS, RENTA DE ADUANAS Y PARTICIPACIONES]

**Importante**

*La fuente de financiamiento debe corresponder a aquella prevista en la Ley de Equilibrio Financiero del Presupuesto del Sector Público del año fiscal en el cual se convoca el procedimiento de selección.*

**1.6. SISTEMA DE CONTRATACIÓN**

El presente procedimiento se rige por el sistema de [ESQUEMA MIXTO] como se detalla a continuación:

- Tarifa: Actividades referidas a la Supervisión en la ejecución de la obra.
  - Suma Alzada: Actividades referidas a la Liquidación de la Obra.
- de acuerdo con lo establecido en el expediente de contratación respectivo.

**Importante**

*En el caso de supervisión de obras, cuando se haya previsto que las actividades comprenden la liquidación del contrato de obra, la supervisión se rige bajo el sistema de tarifas mientras que la liquidación se rige bajo el sistema a suma alzada.*

**1.7. ALCANCES DEL REQUERIMIENTO**

El alcance de la prestación está definido en el Capítulo III de la presente sección de las bases.

**1.8. PLAZO DE PRESTACIÓN DEL SERVICIO DE CONSULTORÍA DE OBRA**

Los servicios de consultoría de obra materia de la presente convocatoria se prestarán en el plazo de 150 días calendario (120 días calendario la supervisión de la obra y 30 días calendario la liquidación de la obra), en concordancia con lo establecido en el expediente de contratación.

**Importante**

*En el caso de supervisión de obras, el plazo inicial del contrato debe estar vinculado al del contrato de la obra a ejecutar y comprender hasta la liquidación de la obra, de conformidad con el artículo 10 de la Ley.*

<sup>6</sup> Número estimado de días, meses, entre otros de la ejecución de la prestación.

<sup>7</sup> Día, mes, entre otros.

### 1.9. COSTO DE REPRODUCCIÓN Y ENTREGA DE BASES

Los participantes registrados tienen el derecho de recabar un ejemplar de las bases, para cuyo efecto deben cancelar [S/ 5.00] en [Caja de la Municipalidad Distrital de Sayan, sito en Plaza de Armas S/N – Sayan, y recoger las bases en la Subgerencia de Logística, Control Patrimonial y Maestranza].

#### Importante

*El costo de entrega de un ejemplar de las bases no puede exceder el costo de su reproducción.*

### 1.10. BASE LEGAL

- Ley N° [31953] Ley de Presupuesto del Sector Público para el Año Fiscal [2024].
- Ley N° [31954] Ley de Equilibrio Financiero del Presupuesto del Sector Público del año fiscal [2024].
- Ley N° [31955], Ley de Endeudamiento del Sector Público para el Año Fiscal [2024].
- Decreto Supremo N° 082-2019-EF – TUO de la Ley N° 30225 – Ley de Contrataciones del Estado.
- Decreto Supremo N° 344-2018-EF – Reglamento de la Ley de Contrataciones del Estado, y modificatorias.
- Ley N° 27972 – Ley Orgánica de Municipalidades y sus modificatorias.
- Texto Único Ordenado de la Ley N° 27444, Ley del Procedimiento Administrativo General, aprobado mediante Decreto Supremo N° 004-2019-JUS.
- Texto Único ordenado de la Ley N° 27806, Ley de Transparencia y de Acceso a la Información Pública, aprobado por Decreto Supremo N° 021-2019-JUS.
- Ley N° 28785, Ley del Sistema Nacional de Control y de la Contraloría General de la República.
- Decreto Supremo N° 011-79-VC.
- Normas y Directivas del OSCE.

Las referidas normas incluyen sus respectivas modificaciones, de ser el caso.

## CAPÍTULO II DEL PROCEDIMIENTO DE SELECCIÓN

### 2.1. CALENDARIO DEL PROCEDIMIENTO DE SELECCIÓN

Según el cronograma de la ficha de selección de la convocatoria publicada en el SEACE.

#### Importante

*De conformidad con la vigesimosegunda Disposición Complementaria Final del Reglamento, en caso la Entidad (Ministerios y sus organismos públicos, programas o proyectos adscritos) haya difundido el requerimiento a través del SEACE siguiendo el procedimiento establecido en dicha disposición, no procede formular consultas u observaciones al requerimiento.*

### 2.2. CONTENIDO DE LAS OFERTAS

#### 2.2.1. OFERTA TÉCNICA

La oferta contendrá, además de un índice de documentos<sup>8</sup>, la siguiente documentación:

##### 2.2.1.1. Documentación de presentación obligatoria

#### A. Documentos para la admisión de la oferta

a.1) Declaración jurada de datos del postor. (**Anexo N° 1**)

a.2) Documento que acredite la representación de quien suscribe la oferta.

En caso de persona jurídica, copia del certificado de vigencia de poder del representante legal, apoderado o mandatario designado para tal efecto.

En caso de persona natural, copia del documento nacional de identidad o documento análogo, o del certificado de vigencia de poder otorgado por persona natural, del apoderado o mandatario, según corresponda.

En el caso de consorcios, este documento debe ser presentado por cada uno de los integrantes del consorcio que suscriba la promesa de consorcio, según corresponda.

#### Advertencia

*De acuerdo con el artículo 4 del Decreto Legislativo N° 1246, las Entidades están prohibidas de exigir a los administrados o usuarios la información que puedan obtener directamente mediante la interoperabilidad a que se refieren los artículos 2 y 3 de dicho Decreto Legislativo. En esa medida, si la Entidad es usuaria de la Plataforma de Interoperabilidad del Estado – PIDE<sup>9</sup> y siempre que el servicio web se encuentre activo en el Catálogo de Servicios de dicha plataforma, no corresponderá exigir el certificado de vigencia de poder y/o documento nacional de identidad.*

a.3) Declaración jurada de acuerdo con el literal b) del artículo 52 del Reglamento. (**Anexo N° 2**)

a.4) Declaración jurada de cumplimiento de los Términos de Referencia contenidos en el numeral 3.1 del Capítulo III de la presente sección. (**Anexo N° 3**)

<sup>8</sup> La omisión del índice no determina la no admisión de la oferta.

<sup>9</sup> Para mayor información de las Entidades usuarias y del Catálogo de Servicios de la Plataforma de Interoperabilidad del Estado – PIDE ingresar al siguiente enlace <https://www.gobiernodigital.gob.pe/interoperabilidad/>

a.5) Declaración jurada de plazo de prestación del servicio de consultoría de obra. **(Anexo N° 4).**

a.6) Promesa de consorcio con firmas legalizadas, de ser el caso, en la que se consigne los integrantes, el representante común, el domicilio común y las obligaciones a las que se compromete cada uno de los integrantes del consorcio así como el porcentaje equivalente a dichas obligaciones. **(Anexo N° 5)**

**Importante**

*El órgano encargado de las contrataciones o el comité de selección, según corresponda, verifica la presentación de los documentos requeridos. De no cumplir con lo requerido, la oferta se considera no admitida.*

**B. Documentos para acreditar los requisitos de calificación**

Incorporar en la oferta los documentos que acreditan los **"Requisitos de Calificación"** que se detallan en el numeral 3.2 del Capítulo III de la presente sección de las bases.

**2.2.1.2. Documentación de presentación facultativa:**

- a) En el caso de microempresas y pequeñas empresas integradas por personas con discapacidad, o en el caso de consorcios conformados en su totalidad por estas empresas, deben presentar la constancia o certificado con el cual acredite su inscripción en el Registro de Empresas Promocionales para Personas con Discapacidad<sup>10</sup>.
- b) Incorporar en la oferta los documentos que acreditan los **"Factores de Evaluación"** establecidos en el Capítulo IV de la presente sección de las bases, a efectos de obtener el puntaje previsto en dicho Capítulo para cada factor.
- c) Solicitud de bonificación por tener la condición de micro y pequeña empresa. **(Anexo N° 11)**
- d) Los postores con domicilio en la provincia donde se prestará el servicio de consultoría de obra, o en las provincias colindantes, sean o no pertenecientes al mismo departamento o región, pueden presentar la solicitud de bonificación por servicios prestados fuera de la provincia de Lima y Callao, según **Anexo N° 10**.

**Advertencia**

*El órgano encargado de las contrataciones o el comité de selección, según corresponda, no podrá exigir al postor la presentación de documentos que no hayan sido indicados en los acápites "Documentos para la admisión de la oferta", "Requisitos de calificación" y "Factores de evaluación".*

**2.2.2. OFERTA ECONÓMICA**

La oferta económica expresada en [SOLES]. Adjuntar obligatoriamente el **Anexo N° 6**.

El monto total de la oferta económica y los subtotales que lo componen deben ser expresados con dos (2) decimales. Los precios unitarios o tarifas pueden ser expresados con más de dos (2) decimales.

<sup>10</sup> Dicho documento se tendrá en consideración en caso de empate, conforme a lo previsto en el artículo 91 del Reglamento.



**Importante**

- *El órgano encargado de las contrataciones o el comité de selección, según corresponda, declara no admitidas las ofertas que no se encuentren dentro de los límites del valor referencial previstos en el numeral 28.2 del artículo 28 de la Ley.*
- *La estructura de costos, se presenta para el perfeccionamiento del contrato.*

**2.3. DETERMINACIÓN DEL PUNTAJE TOTAL DE LAS OFERTAS**

Una vez evaluadas las ofertas técnica y económica se procederá a determinar el puntaje total de las mismas.

El puntaje total de las ofertas es el promedio ponderado de ambas evaluaciones, obtenido de la aplicación de la siguiente fórmula:

$$PTP_i = c_1 PT_i + c_2 Pe_i$$

Donde:

- PTP<sub>i</sub> = Puntaje total del postor i  
 PT<sub>i</sub> = Puntaje por evaluación técnica del postor i  
 Pe<sub>i</sub> = Puntaje por evaluación económica del postor i  
 c<sub>1</sub> = Coeficiente de ponderación para la evaluación técnica.  
 c<sub>2</sub> = Coeficiente de ponderación para la evaluación económica.

**Se aplicarán las siguientes ponderaciones:**

- c<sub>1</sub> = [0.80]  
 c<sub>2</sub> = [0.20]

Donde: c<sub>1</sub> + c<sub>2</sub> = 1.00

**Importante para la Entidad**

*Esta disposición solo debe ser incluida en el caso de procedimientos de selección cuyo valor referencial sea igual o menor a cincuenta (50) UIT:*

**2.4. PRESENTACIÓN DEL RECURSO DE APELACIÓN**

*“El recurso de apelación se presenta ante la Unidad de Trámite Documentario de la Entidad.*

*En caso el participante o postor opte por presentar recurso de apelación y por otorgar la garantía mediante depósito en cuenta bancaria, se debe realizar el abono en:*

N° de Cuenta : [.....]

Banco : [.....]

N° CCI<sup>11</sup> : [.....]

”

**2.5. REQUISITOS PARA PERFECCIONAR EL CONTRATO**

El postor ganador de la buena pro debe presentar los siguientes documentos para perfeccionar el contrato:

- Garantía de fiel cumplimiento del contrato.
- Garantía de fiel cumplimiento por prestaciones accesorias, de ser el caso.

<sup>11</sup> En caso de transferencia interbancaria.



- c) Contrato de consorcio con firmas legalizadas ante Notario de cada uno de los integrantes, de ser el caso.
- d) Código de cuenta interbancaria (CCI) o, en el caso de proveedores no domiciliados, el número de su cuenta bancaria y la entidad bancaria en el exterior.
- e) Copia de la vigencia del poder del representante legal de la empresa que acredite que cuenta con facultades para perfeccionar el contrato, cuando corresponda.
- f) Copia de DNI del postor en caso de persona natural, o de su representante legal en caso de persona jurídica.

#### Advertencia

*De acuerdo con el artículo 4 del Decreto Legislativo N° 1246, las Entidades están prohibidas de exigir a los administrados o usuarios la información que puedan obtener directamente mediante la interoperabilidad a que se refieren los artículos 2 y 3 de dicho Decreto Legislativo. En esa medida, si la Entidad es usuaria de la Plataforma de Interoperabilidad del Estado – PIDE<sup>12</sup> y siempre que el servicio web se encuentre activo en el Catálogo de Servicios de dicha plataforma, no corresponderá exigir los documentos previstos en los literales e) y f).*

- g) Domicilio para efectos de la notificación durante la ejecución del contrato.
- h) Autorización de notificación de la decisión de la Entidad sobre la solicitud de ampliación de plazo mediante medios electrónicos de comunicación <sup>13</sup>. **(Anexo N° 12)**
- i) Detalle de los precios unitarios de la oferta económica<sup>14</sup>.
- j) Estructura de costos de la oferta económica.
- k) Detalle del monto de la oferta económica de cada uno de los servicios de consultoría de obra que conforman el paquete<sup>15</sup>.
- l) Copia de los diplomas que acrediten la formación académica requerida del personal clave, en caso que el grado o título profesional requerido no se encuentren publicados en el Registro Nacional de Grados Académicos y Títulos Profesionales a cargo de la de la Superintendencia Nacional de Educación Superior Universitaria – SUNEDU<sup>16</sup>.
- m) Copia de (i) contratos y su respectiva conformidad o (ii) constancias o (iii) certificados o (iv) cualquier otra documentación que, de manera fehaciente demuestre la experiencia del personal clave.
- n) Copia de documentos que sustenten la propiedad, la posesión, el compromiso de compra venta o alquiler u otro documento que acredite la disponibilidad del requisito de calificación equipamiento estratégico. En el caso que el postor ganador sea un consorcio los documentos de acreditación de este requisito pueden estar a nombre del consorcio o de uno de sus integrantes<sup>17</sup>.

#### Importante

- *La Entidad debe aceptar las diferentes denominaciones utilizadas para acreditar la carrera profesional requerida, aun cuando no coincida literalmente con aquella prevista en los requisitos de calificación (por ejemplo Ingeniería Ambiental, Ingeniería en Gestión Ambiental, Ingeniería y Gestión Ambiental u otras denominaciones).*
- *Los documentos que acreditan la experiencia del personal clave deben incluir como mínimo los nombres y apellidos del personal, el cargo desempeñado, el plazo de la prestación indicando el día, mes y año de inicio y culminación, el nombre de la Entidad u organización que emite el*

<sup>12</sup> Para mayor información de las Entidades usuarias y del Catálogo de Servicios de la Plataforma de Interoperabilidad del Estado – PIDE ingresar al siguiente enlace <https://www.gobiernodigital.gob.pe/interoperabilidad/>

<sup>13</sup> En tanto se implemente la funcionalidad en el SEACE, de conformidad con la Primera Disposición Complementaria Transitoria del Decreto Supremo N° 234-2022-EF.

<sup>14</sup> Incluir solo en caso de la contratación bajo el sistema a suma alzada.

<sup>15</sup> Incluir solo en caso de contrataciones por paquete.

<sup>16</sup> <https://enlinea.sunedu.gob.pe/>

<sup>17</sup> Incluir solo en caso se haya incluido el equipamiento estratégico como requisito de calificación.

documento, la fecha de emisión y nombres y apellidos de quien suscribe el documento.

En caso estos documentos establezcan el plazo de la experiencia adquirida por el personal clave en meses sin especificar los días la Entidad debe considerar el mes completo.

De presentarse experiencia ejecutada paralelamente (traslape), para el cómputo del tiempo de dicha experiencia sólo se considerará una vez el periodo traslapado. No obstante, de presentarse periodos traslapados en el supervisor de obra, no se considera ninguna de las experiencias acreditadas, salvo la supervisión de obras por paquete.

Se considerará aquella experiencia que no tenga una antigüedad mayor a veinticinco (25) años anteriores a la fecha de la presentación de ofertas.

Asimismo, la Entidad debe valorar de manera integral los documentos presentados para acreditar dicha experiencia. En tal sentido, aun cuando en los documentos presentados la denominación del cargo o puesto no coincida literalmente con aquella prevista en los requisitos de calificación, se deberá validar la experiencia si las actividades que realizó el profesional corresponden con la función propia del cargo o puesto requerido.

- Cuando el postor ganador de la buena pro presenta como personal clave a profesionales que se encuentren prestando servicios como residente o supervisor en obras contratadas por la Entidad que no cuentan con recepción, procede otorgar plazo adicional para subsanar, conforme lo previsto en el literal a) del artículo 141 del Reglamento.
- En caso que el postor ganador de la buena pro sea un consorcio, las garantías que presente este para el perfeccionamiento del contrato, así como durante la ejecución contractual, de ser el caso, además de cumplir con las condiciones establecidas en el artículo 33 de la Ley y en el artículo 148 del Reglamento, deben consignar expresamente el nombre completo o la denominación o razón social de los integrantes del consorcio, en calidad de garantizados, de lo contrario no podrán ser aceptadas por las Entidades. No se cumple el requisito antes indicado si se consigna únicamente la denominación del consorcio, conforme lo dispuesto en la Directiva "Participación de Proveedores en Consorcio en las Contrataciones del Estado".
- En los contratos de consultoría de obras que celebren las Entidades con las micro y pequeñas empresas, estas últimas pueden otorgar como garantía de fiel cumplimiento el diez por ciento (10%) del monto del contrato, porcentaje que es retenido por la Entidad durante la primera mitad del número total de pagos a realizarse, de forma prorrateada en cada pago, con cargo a ser devuelto a la finalización del mismo, conforme lo establece el numeral 149.4 del artículo 149 y el numeral 151.2 del artículo 151 del Reglamento. Para dicho efecto los postores deben encontrarse registrados en el REMYPE, consignando en la Declaración Jurada de Datos del Postor (Anexo N° 1) o en la solicitud de retención de la garantía durante el perfeccionamiento del contrato, que tienen la condición de MYPE, lo cual será verificado por la Entidad en el link <http://www2.trabajo.gob.pe/servicios-en-linea-2-2> opción consulta de empresas acreditadas en el REMYPE.

#### Importante

- Corresponde a la Entidad verificar que las garantías presentadas por el postor ganador de la buena pro cumplan con los requisitos y condiciones necesarios para su aceptación y eventual ejecución; sin perjuicio de la determinación de las responsabilidades funcionales que correspondan.
- De conformidad con el Reglamento Consular del Perú aprobado mediante Decreto Supremo N° 076-2005-RE para que los documentos públicos y privados extendidos en el exterior tengan validez en el Perú, deben estar legalizados por los funcionarios consulares peruanos y refrendados por el Ministerio de Relaciones Exteriores del Perú, salvo que se trate de documentos públicos emitidos en países que formen parte del Convenio de la Apostilla, en cuyo caso bastará con que estos cuenten con la Apostilla de la Haya<sup>18</sup>.
- La Entidad no puede exigir documentación o información adicional a la consignada en el presente numeral para el perfeccionamiento del contrato.

<sup>18</sup> Según lo previsto en la Opinión N° 009-2016/DTN.

## 2.6. PERFECCIONAMIENTO DEL CONTRATO

El contrato se perfecciona con la suscripción del documento que lo contiene. Para dicho efecto el postor ganador de la buena pro, dentro del plazo previsto en el artículo 141 del Reglamento, debe presentar la documentación requerida en [MESA DE PARTE DE LA ENTIDAD SITO EN PLAZA DE ARMAS S/N – SAYAN].

## 2.7. FORMA DE PAGO

El pago se realizara en a tarifas previa presentacion del informe mensual del locador y con la devida conformidad de servicios por el supervisor y/o inspector y del area usuaria.

DESCRIPCIÓN DEL OBJETO	% DEL MONTO TOTAL	FORMA DE PAGO	VALOR REFERENCIAL TOTAL
Consultoría de Supervisión de Obra	90.00%	TARIFA S/ 465.106 X 120 DIAS	S/ 55,812.771
Liquidación de obra	10.00%	SUMA ALZADA	S/ 6,201.419
			<b>S/ 62,014.19</b>

## CAPÍTULO III REQUERIMIENTO

### 3.1. TERMINOS DE REFERENCIA



#### MUNICIPALIDAD DISTRITAL DE SAYAN GERENCIA DE DESARROLLO URBANO, RURAL E INFRAESTRUCTURA SUB GERENCIA DE OBRAS PÚBLICAS E INFRAESTRUCTURA

##### TERMINOS DE REFERENCIA

#### 1. AREA SOLICITANTE

Gerencia de Desarrollo Urbano, Rural e Infraestructura – Subgerencia de Obras Públicas e Infraestructura

#### 2. OBJETO DEL SERVICIO

Contratar un Ingeniero Civil, para prestar servicios de Supervisor de Obra, para dirigir, verificar y controlar de manera técnica, económica-financiera y administrativa, la ejecución de la Obra "MEJORAMIENTO DEL SISTEMA DE AGUA POTABLE Y ALACANTARILLADO DE LOS CENTROS POBLADOS QUINCHES ALTO, QUINCHES BAJO, PUEBLO NUEVO, TOPAYA, LA MINA, PAMPA GASPAS, CASA VIEJA Y CUCHUCHIN AMBAR PUQUIO – DISTRITO DE SAYAN – PROVINCIA DE HUAURA – DEPARTAMENTO DE LIMA" – META: AGUA POTABLE LA MINA – TOPAYA – PAMPA GASPAS, CUI N° 2346897.

#### 3. FINALIDAD PUBLICA

Considerando la necesidad de ejecutar la Obra: "MEJORAMIENTO DEL SISTEMA DE AGUA POTABLE Y ALACANTARILLADO DE LOS CENTROS POBLADOS QUINCHES ALTO, QUINCHES BAJO, PUEBLO NUEVO, TOPAYA, LA MINA, PAMPA GASPAS, CASA VIEJA Y CUCHUCHIN AMBAR PUQUIO – DISTRITO DE SAYAN – PROVINCIA DE HUAURA – DEPARTAMENTO DE LIMA" – META: AGUA POTABLE LA MINA – TOPAYA – PAMPA GASPAS, CUI N° 2346897.

, se encuentra necesario contar con los servicios de un Ingeniero Supervisor de Obra, con la finalidad de que vele por la correcta ejecución técnica, económica y administrativa de mencionada obra.

#### 4. UBICACIÓN DEL PROYECTO

El área a intervenir es en la localidad de Sayán el cual se encuentra ubicado en la Provincia de Huaura, Distrito de Sayán.

- Departamento: Lima
- Provincia: Huaura
- Distrito: Sayán
- Localidad: C.P. LA MINA, C.P. TOPAYA Y C.P. PAMPA GASPAS
- Región Geográfica: Costa
- Altitud (m.s.n.m): 458.00 m.s.n.m.

Ubicación Geográfica: C.P. LA MINA, C.P. TOPAYA Y C.P. PAMPA GASPAS

- ESTE : 260004.00 E
- NORTE : 8767932.00 N

El Distrito de Sayán presenta los siguientes límites

LÍMITES	
Por el Norte	Distrito de Ambar
Por el Sur	Provincia de Huaral
Por el Este	Distrito de Paccho y Leoncio Prado
Por el Oeste	Distrito de Huaura, Santa María y Huacho

MAPA REGIONAL



GRAFICO 1: Micro localización del Proyecto

MAPA PROVINCIAL



MAPA DISTRITAL

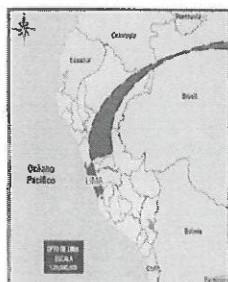
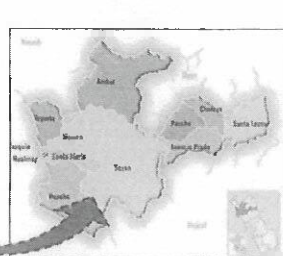

Calle Plaza de Armas Sur Mza. A17 Lte. 1 - Sayán, Huaura, Lima



28



**MUNICIPALIDAD DISTRITAL DE SAYAN**  
GERENCIA DE DESARROLLO URBANO, RURAL E INFRAESTRUCTURA  
SUB GERENCIA DE OBRAS PÚBLICAS E INFRAESTRUCTURA

1. DESCRIPCIÓN DEL ÁREA DEL PROYECTO

El área del Proyecto abarca tres Centros Poblados: La Mina, Topaya y Pampa Gaspar

3.1 DESCRIPCIÓN DEL ÁREA DEL PROYECTO DEL CENTRO POBLADO LA MINA

UBICACIÓN POLÍTICA

UBICACION	
Departamento	Lima
Provincia	Huaura
Distrito	Sayan
Localidad	C.P. La Mina

UBICACIÓN GEOGRÁFICA

El proyecto se ubica en la zona rural con coordenadas UTM WGS 84

- ESTE : 268326.20 E
- NORTE : 8765833.70 N
- COTA : 1025.00 msnm (pertenece a la región costa)



Vista satelital del Centro Poblado La Mina

3.2 DESCRIPCIÓN DEL ÁREA DEL PROYECTO DEL CENTRO POBLADO TOPAYA

UBICACIÓN POLÍTICA

UBICACION	
Departamento	Lima
Provincia	Huaura
Distrito	Sayan
Localidad	C.P. Topaya

UBICACIÓN GEOGRÁFICA

El proyecto se ubica en la zona rural con coordenadas UTM WGS 84

- ESTE : 267603.906 E
- NORTE : 8765704.226 N
- COTA : 1001.000 msnm (pertenece a la región costa)

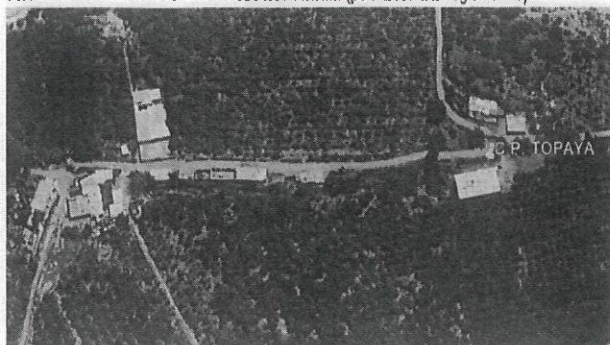

Vista satelital del Centro Poblado Topaya

Calle Plaza de Armas Sur Mza. A17 Lte. 1 - Sayán, Huaura, Lima

27



**MUNICIPALIDAD DISTRITAL DE SAYÁN**  
GERENCIA DE DESARROLLO URBANO, RURAL E INFRAESTRUCTURA  
SUB GERENCIA DE OBRAS PÚBLICAS E INFRAESTRUCTURA

**3.3 DESCRIPCIÓN DEL ÁREA DEL PROYECTO DEL CENTRO POBLADO PAMPA GASPAR**

**UBICACIÓN POLÍTICA**

UBICACIÓN	
Departamento	Lima
Provincia	Huaura
Distrito	Sayán
Localidad	C.P. Pampa Gaspar

**UBICACIÓN GEOGRÁFICA**

El proyecto se ubica en la zona rural con coordenadas UTM WGS 84

- ESTE : 267603.906 E
- NORTE : 8765704.226 N
- COTA : 1001.000 msnm (pertenece a la región costa)



Vista satelital del Centro Poblado Pampa Gaspar

**5. ANTECEDENTES**

La Municipalidad Distrital de Sayán, ha considerado realizar la REFORMULACIÓN Y ACTUALIZACIÓN del Proyecto "MEJORAMIENTO DEL SISTEMA DE AGUA POTABLE Y ALACANTARILLADO DE LOS CENTROS POBLADOS QUINCHES ALTO, QUINCHES BAJO, PUEBLO NUEVO, TOPAYA, LA MINA, PAMPA GASPAR, CASA VIEJA Y CUCHUCHIN AMBAR PUQUITO – DISTRITO DE SAYÁN – PROVINCIA DE HUAURA – DEPARTAMENTO DE LIMA" – META: AGUA POTABLE LA MINA – TOPAYA – PAMPA GASPAR, CUI N° 2346897, bajo las normas de ley 30225, Decreto Supremo N° 350-2015 Reglamento de la ley de Contrataciones del estado (en lo aplicable), Reglamento Nacional de Edificaciones, además de otros aplicables para el tipo de proyecto.

A lo largo de varios años, los Centro Poblados de La Mina y Topaya se han abastecido de agua de río y manantiales actualmente no cuentan con un sistema de agua potable y el centro poblado de Pampa Gaspar cuenta con un sistema de agua potable en pésimas condiciones, no cuenta con conexiones domiciliarias.

El propósito principal de este proyecto es ofrecer a la población un servicio de agua potable de mayor calidad y confiabilidad, con el objetivo de elevar sus condiciones de vida. Para lograr esto, se plantea la necesidad de una intervención integral que aborde la instalación de nuevas infraestructuras que permitan el suministro de agua de manera más eficiente y efectiva.

**6. CARACTERÍSTICAS GENERALES**

El presente Proyecto nace de la necesidad de mejorar la calidad y ampliar la dotación del servicio de agua potable para los Centro Poblados de La Mina, Topaya y Pampa Gaspar.

Calle Plaza de Armas Sur Mza. A17 Lte. 1 - Sayán, Huaura, Lima



**MUNICIPALIDAD DISTRITAL DE SAYAN**  
GERENCIA DE DESARROLLO URBANO, RURAL E INFRAESTRUCTURA  
SUB GERENCIA DE OBRAS PÚBLICAS E INFRAESTRUCTURA

**6.1 POBLACION BENEFICIARIA**

Los beneficiarios del proyecto: "MEJORAMIENTO DEL SISTEMA DE AGUA POTABLE Y ALACANTARILLADO DE LOS CENTROS POBLADOS QUINCHES ALTO, QUINCHES BAJO, PUEBLO NUEVO, TOPAYA, LA MINA, PAMPA GASPAR, CASA VIEJA Y CUCHUCHIN AMBAR PUQUIO – DISTRITO DE SAYAN – PROVINCIA DE HUAURA – DEPARTAMENTO DE LIMA" – META: AGUA POTABLE LA MINA – TOPAYA – PAMPA GASPAR, son 40 viviendas que se encuentran en el centro poblado La Mina, 29 viviendas se encuentran en el Centro Poblado Topaya y 18 viviendas en el Centro Poblado de Pampa Gaspar, siendo un total de 87 viviendas beneficiadas las cuales tendrán un suministro de agua potable limpia y segura.

**6.2 VIAS DE COMUNICACIÓN**

Las principales rutas de acceso a al distrito de SAYAN son por las carreteras asfaltada de HUACHO - SAYAN – (LA MINA – TOPAYA – PAMPA GASPAR).

Tiempos y tipo de vías se aprecia en el siguiente Cuadro de acceso.

**CUADRO N° 01: Vías para llegar al Centro Poblado LA MINA**

VIAS DE ACCESO				
Desde	Hasta	Tipo de vía	Longitud	Tiempo (min)
HUACHO	SAYAN	Asfaltada	53.90	58 min
SAYAN	C. P. LA MINA	Trocha carrozable	10.50	25 min
TOTAL	HUACHO – CP. LA MINA	Asfaltada - Trocha	65.40	1h 23 min

Fuente: Elaboración propia

**CUADRO N° 02: Vías para llegar al Centro Poblado TOPAYA**

VIAS DE ACCESO				
Desde	Hasta	Tipo de vía	Longitud	Tiempo (min)
HUACHO	SAYAN	Asfaltada	53.90	58 min
SAYAN	C.P. TOPAYA	Trocha carrozable	9.00	18 min
TOTAL	HUACHO – CP. TOPAYA	Asfaltada - Trocha	62.90	1h 16 min

Fuente: Elaboración propia.

**CUADRO N° 03: Vías para llegar al Centro Poblado PAMPA GASPAR**

VIAS DE ACCESO				
Desde	Hasta	Tipo de vía	Longitud	Tiempo (min)
HUACHO	SAYAN	Asfaltada	53.90	58 min
SAYAN	C.P. PAMPA GASPAR	Trocha carrozable	11.50	30 min
TOTAL	HUACHO – CP. PAMPA GASPAR	Asfaltada - Trocha	65.40	1h 28 min

Fuente: Elaboración propia

**6.3 TOPOGRAFICA**

Las características y procedimientos del trabajo de Topografía del terreno se encuentran en el Informe Topográfico.

**6.4 CLIMATOLOGIA**

El Distrito de Sayán se encuentra ubicada en la sierra de la región Lima, presenta un clima templado, de día por lo general es puro sol el cual no es asfixiante como el clima de Lima y el frío tampoco traspasa paredes y abrigos, con estar algo abrigado es suficiente para no sentir frío.



25



**MUNICIPALIDAD DISTRITAL DE SAYAN**  
**GERENCIA DE DESARROLLO URBANO, RURAL E INFRAESTRUCTURA**  
**SUB GERENCIA DE OBRAS PÚBLICAS E INFRAESTRUCTURA**

Se observa durante el año dos periodos bien marcados: Verano desde enero hasta marzo, cuando la temperatura máxima se encuentra por encima de 21.1°C y la mínima alrededor de 20.3°C, y el invierno desde abril a junio, con temperaturas máximas menores de 20°C y mínimas de 15°C.

La fluctuación de la temperatura es muy variable en un mismo día y en un mismo lugar, más aún en los diferentes pisos altitudinales. Las presencias de heladas se dan entre abril a julio. En esta época las temperaturas descienden hasta 15°C dependiendo de la altitud.

**7. DESCRIPCIÓN DE LA SITUACION ACTUAL**

**LA MINA:** Actualmente La Mina no cuenta con un sistema de agua potable, los pobladores al verse en la necesidad de obtener el líquido vital han optado por hacer conexiones con manguera de hdpe de manantiales cercanas o del río y otras familias de bajos recursos optan por obtener el agua de un canal de regadío que pasa por debajo del pueblo. Pero son en épocas de lluvia que sufren más los pobladores para obtener el agua ya que en estas épocas las aguas vienen turbias por las precipitaciones pluviales en zonas más altas del valle. Esta carencia no solo afecta la calidad de vida de los habitantes, sino que también crea un ambiente propicio para la proliferación de enfermedades perjudiciales para la salud de la población.

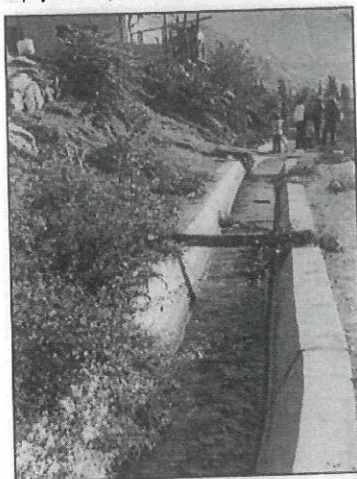

**FOTO N° 01:** fuente de consumo agua para los pobladores de un canal de regadío, actual.

**TOPAYA:** Topaya pasa por una situación similar a La Mina en cuanto al servicio de agua potable, al igual que el centro poblado mencionado los pobladores se lo han ingeniado para obtener este líquido vital.



**FOTO N° 02:** comedor popular sin agua potable



**MUNICIPALIDAD DISTRITAL DE SAYAN**  
GERENCIA DE DESARROLLO URBANO, RURAL E INFRAESTRUCTURA  
SUB GERENCIA DE OBRAS PUBLICAS E INFRAESTRUCTURA



FOTO N°03: Colegio del centro poblado sin agua potable.

PAMPA GASPAR: Esta localidad cuenta con un sistema de agua potable en pésimas condiciones, no cuenta con conexiones domiciliarias. Los pobladores igual que las anteriores localidades mencionadas se lo han tenido que ingeniar para obtener el agua.

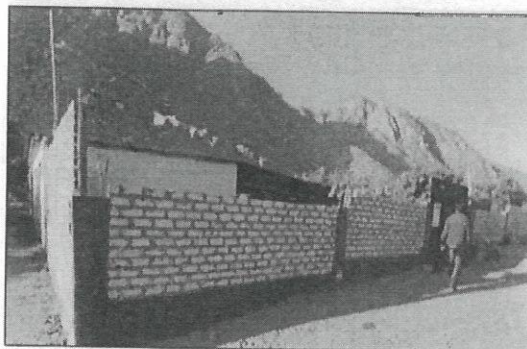

FOTO N°04: Tubería HDPE en mal estado.

8. METAS DEL PROYECTO

8.1 CENTRO POBLADO "LA MINA"

A.1. CAPTACIÓN MINA ALTA (1 UND)

Se ejecutará los trabajos indicados en proyecto para la construcción de la captación tipo ladera según los planos propuestos. Sus coordenadas de la captación son las siguientes: 270,728.73 E; 8'766,503.00 N, será de un concreto con un  $F'c = 210 \text{ kg/cm}^2$ . Con su cerco perimétrico de captación.

A.2. LÍNEA DE CONDUCCIÓN (2127.00 ML)

Se plantea una línea de conducción de una longitud de 2127.00 ml considerando una tubería PVC de 2" de diámetro, proyectada en una zanja de 0.40m x 0.70m, sus coordenadas son las siguientes:

LINEA DE CONDUCCIÓN DE Ø 2" - PVC		
DESCRIPCION	ESTE	NORTE
INICIO	270,728.74	8'766,503.00
FINAL	268,899.00	8'765,691.00



**MUNICIPALIDAD DISTRITAL DE SAYAN**  
GERENCIA DE DESARROLLO URBANO, RURAL E INFRAESTRUCTURA  
SUB GERENCIA DE OBRAS PUBLICAS E INFRAESTRUCTURA

**A.3. OBRAS DE ARTE EN LA LINEA DE CONDUCCION DEL C.P. LA MINA**

**A.3.1 PASE AÉREO (70 ml) – 1 und**

Se realizará un pase aéreo con un sistema de columnas aisladas, cables tipo boa de 1/2" para el cable principal y de 1/4" para las péndolas, que serán soportadas por una cámara de anclaje, ubicado en las siguientes coordenadas E: 269749.343 - N: 8766149.980.

**A.3.2 CAMARA ROMPE PRESION TIPO VI (01UND)**

La construcción de cámara rompe presión tipo VI, de concreto armado 210 kg/cm<sup>2</sup>, con accesorio de ingreso, salida, limpia y reboses indicados en plano, ubicado en las siguientes coordenadas E: 269623.308 - N: 8766076.769.

**A.3.3 VÁLVULA DE AIRE (01) Y VÁLVULA DE PURGA (01)**

Las cuáles serán ubicadas en sitios estratégicos de la línea de conducción según se indica en el proyecto, sus coordenadas son las siguientes:

VÁLVULA DE PURGA N°01 – (E: 269842.807 - N: 8766299.405)

VÁLVULA DE AIRE N°01 – (E: 269673.386 - N: 8766105.753)

**A.4. RESERVORIO APOYADO – 1 und**

El proyecto contempla la construcción del reservorio, el reservorio tiene la función de compensar las variaciones de demanda de agua, en las horas de máximo consumo. Se le proyecta a la localidad de La Mina tiene un reservorio de V=20.0 m<sup>3</sup> para su abastecimiento. Se le considerará caseta de válvulas para una adecuada operatividad, atendiendo desperfectos y complementando con la construcción de cerco perimétrico (L=40.00ml.) y sistema de cloración. Sus coordenadas de la captación son las siguientes: 268,899.00 E; 8765,691.00 N.

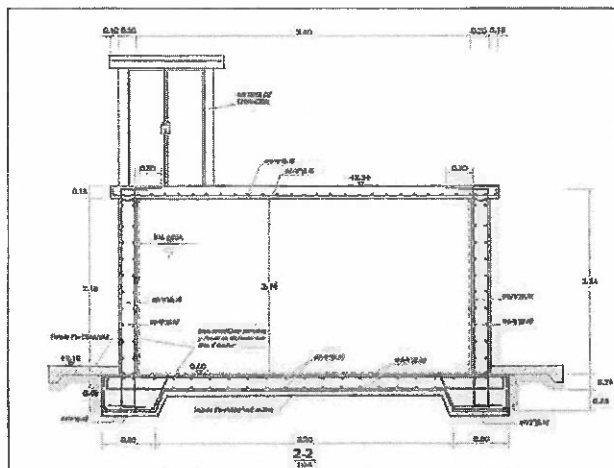

ESTRUCTURA PROYECTADA

3.2.

**A.5. LINEA DE ADUCCION Y DISTRIBUCION DE LA MINA (1028.12 ML)**

Se plantea el suministro y la instalación de 1028.12 metros lineales de tubería de PVC 63mm, excavación de zanja 0.40m x 0.70m

**A.6. OBRAS DE ARTE EN LINEA DE ADUCCION Y DISTRIBUCION EN LA MINA**

**A.6.1. VALVULA DE CONTROL (08 UND) y VALVULA DE PURGA (02 UND)**

las cuáles serán ubicadas en sitios estratégicos de la línea de aducción según se indica en el proyecto, sus coordenadas son las siguientes:



**MUNICIPALIDAD DISTRITAL DE SAYAN**  
GERENCIA DE DESARROLLO URBANO, RURAL E INFRAESTRUCTURA  
SUB GERENCIA DE OBRAS PÚBLICAS E INFRAESTRUCTURA

VÁLVULA DE CONTROL N° 01 – (E: 268404.348 - N: 8765796.429)  
VÁLVULA DE CONTROL N° 02 – (E: 268400.231 - N: 8765791.743)  
VÁLVULA DE CONTROL N° 03 – (E: 268304.662 - N: 8765794.090)  
VÁLVULA DE CONTROL N° 04 – (E: 268300.528 - N: 8765802.188)  
VÁLVULA DE CONTROL N° 05 – (E: 268316.525 - N: 8765826.648)  
VÁLVULA DE CONTROL N° 06 – (E: 268316.893 - N: 8765836.002)  
VÁLVULA DE CONTROL N° 07 – (E: 268359.858 - N: 8765850.228)  
VÁLVULA DE CONTROL N° 08 – (E: 268362.328 - N: 8765857.178)  
VÁLVULA DE PURGA N°02 – (E: 268330.824 - N: 8765915.214)  
VÁLVULA DE PURGA N°03 – (E: 268280.103 - N: 8765903.667)

**A.7. CONEXIONES DOMICILIARIAS (40 UND)**

Se realizará los trabajos para la instalación de las conexiones domiciliarias de 40 viviendas, la cual beneficiará a 200 habitantes. Suministro e instalación de caja de registro con tapa termoplástica.

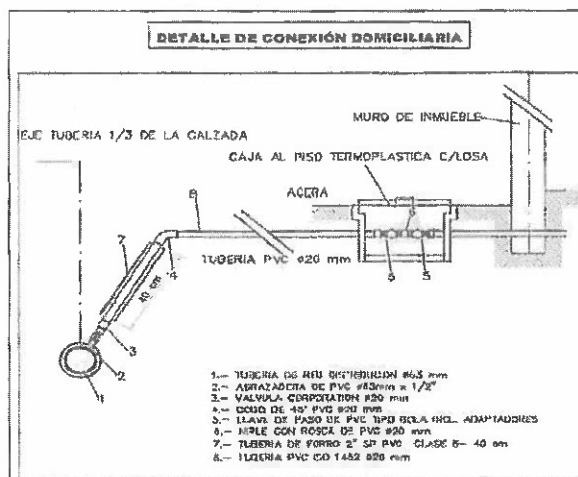

**8.2 CENTRO POBLADO "TOPAYA"**

**B.1. CAPTACIÓN CHAMPAL- 1 und**

Se ejecutará los trabajos indicados en proyecto para la construcción de la captación tipo ladera según los planos propuestos Y Con su cerco perimétrico de captación Cámara húmeda: Construcción de una cámara húmeda de  $f'c=210 \text{ kg/cm}^2$  de dimensiones 1.40x1.80 metros. Cámara seca: Construcción de una cámara seca de  $f'c=2100 \text{ kg/cm}^2$  dimensiones de 0.80x0.80 metros. Sus coordenadas de la captación son las siguientes: 269,248.00 E; 8766,127.00N, será de un concreto con un  $F'c= 210 \text{ kg/cm}^2$ .

**B.2 LINEA DE CONDUCCION (1589.00 ML)**

Se plantea el suministro y la instalación de 1589.00 metros lineales de tubería PVC 63mm la tubería estará enterrada en una zanja de 0.40 m de ancho y profundidad de 70 m contará con una cama de apoyo y relleno se realizará con su material propio zarandeado, sus coordenadas de inicio son las siguientes:

LINEA DE CONDUCCION DE Ø 2" - PVC		
DESCRIPCION	ESTE	NORTE
INICIO	269,248.00	8766,127.00
FINAL	267,853.00	8765,715.00





**MUNICIPALIDAD DISTRITAL DE SAYAN**  
**GERENCIA DE DESARROLLO URBANO, RURAL E INFRAESTRUCTURA**  
**SUB GERENCIA DE OBRAS PUBLICAS E INFRAESTRUCTURA**

### B.3. OBRAS DE ARTE EN LINEA DE CONDUCCION DE TOPAYA

**B.3.1. PASE AEREO L=50M (01 UND) Y PASE AEREO L=40M (01 UND)**

Se realizará dos pases aéreos con un sistema de columnas aisladas, uno de 40 metros y otro de 50 metros, de cables tipo boa de 1/2" para el cable principal y de 1/4" para las péndolas, que serán soportadas por una cámara de anclaje.

**B.3.2. VALVULA DE AIRE (02 UND) Y VALVULA DE PURGA (01 UND)**

Las cuáles serán ubicadas en sitios estratégicos de la línea de conducción según se indica en el proyecto, sus coordenadas son las siguientes:

VALVULA DE AIRE 1 - (E: 269,196.07 N: 8,766,103.77)

VALVULA DE AIRE 2 - (E: 268,232.69 – N: 8,765,844.02)

VALVULA DE PURGA 1 - (E: 268,119.82 - N: 8,765,768.17)

#### B.4. RESERVORIO APOYADO – 1 und

El proyecto contempla la construcción del reservorio, el reservorio tiene la función de compensar las variaciones de demanda de agua, en las horas de máximo consumo. Se le proyecta a la localidad de TOPAYA tiene un reservorio de  $V=20.0 \text{ m}^3$  para su abastecimiento. Se le considerará caseta de válvulas para una adecuada operatividad, atendiendo desperfectos y complementando con la construcción de cerco perimétrico ( $L=40.00 \text{ m}$ ) y sistema de cloración. Sus coordenadas de la captación son las siguientes: **267,853.00 E; 8'765,715.00 N.**

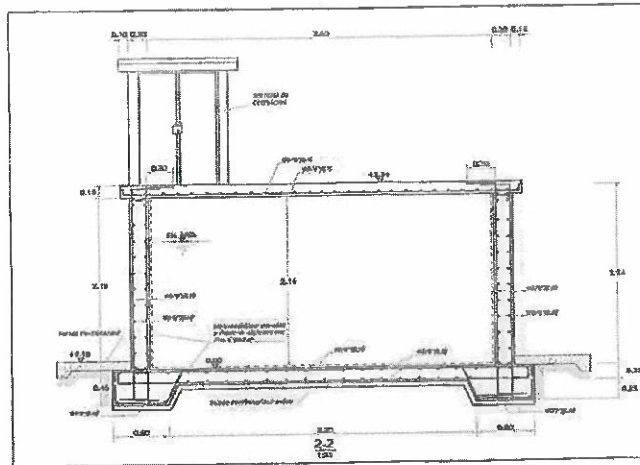

### B.5. LINEA DE ADUCCION Y DISTRIBUCION (1541 ML)

Se plantea el suministro y la instalación de 1541.00 metros lineales de tubería de PVC 63mm, excavación de zanja 0.40m x 0.70m.

**B.6. OBRAS DE ARTE EN LINEA DE ADUCCION Y DISTRIBUCION DE TOPAYA**

**B.6.1. VALVULA DE CONTROL (03 UND) Y VALVULA DE PURGA (02 UND)**

Las cuáles serán ubicadas en sitios estratégicos de la línea de aducción según se indica en el proyecto, sus coordenadas son las siguientes:

VALVULA DE CONTROL 1	E: 267,848.79 N: 8,765,691.94
----------------------	-------------------------------

VALVULA DE CONTROL 2 E: 267,841.05 N: 8,765,686.15

VALVULA DE CONTROL 3 E: 267,839.89 N: 8,765,677.60

VALVULA DE PURGA 2	E: 267,190.27 N: 8,765,373.19
--------------------	-------------------------------

VALVULA DE PURGA 3	E: 267,316.25 N: 8,765,594.45
--------------------	-------------------------------



**MUNICIPALIDAD DISTRITAL DE SAYAN**  
GERENCIA DE DESARROLLO URBANO, RURAL E INFRAESTRUCTURA  
SUB GERENCIA DE OBRAS PUBLICAS E INFRAESTRUCTURA

**B.7. CONEXIONES DOMICILIARIAS (29 UND)**

Se realizará los trabajos para la instalación de las conexiones domiciliarias a 29 viviendas la cual beneficiará a 174 habitantes.

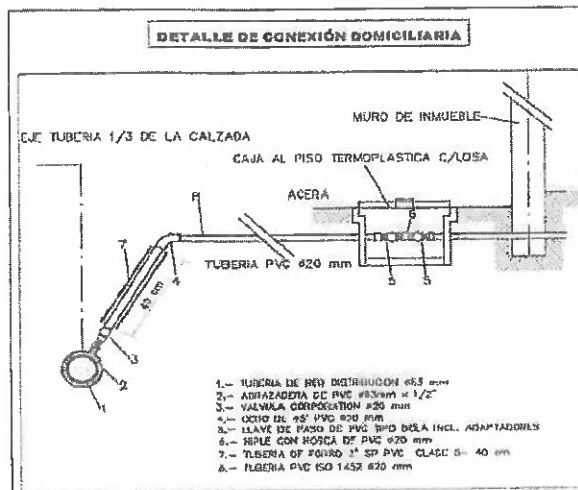

**B.3 CENTRO POBLADO "PAMPA GASPAR"**

**C.1. LINEA DE ADUCCION DE PAMPA GASPAR (2390.00 ML)**

Se plantea el suministro y la instalación de 2,390.00 metros lineales de tubería HDPE 2" la cual contará con sus respectivos dados de anclaje con una resistencia de concreto  $f_c = 140 \text{ kg/cm}^2$ , sus coordenadas de inicio son las siguientes:

LINEA DE CONDUCCIÓN DE Ø 2" - HDPE		
DESCRIPCION	ESTE	NORTE
INICIO	271263.5325	8766879.0106
FINAL	269377.1412	8766300.1767

**C.2. OBRAS DE ARTE EN LINEA DE ADUCCION DE PAMPA GASPAR**

**C.2.1. VALVULA DE AIRE H:0.60M (02 UND) y VALVULA DE PURGA H:0.60 (01 UND)**

Contará con 02 válvulas de aire y 01 válvula de purga las cuales serán ubicadas en sitios estratégicos de la línea de aducción según se indica en el proyecto.

VALVULA DE AIRE 1 E: 270,769.81 N: 8,766,906.12

VALVULA DE AIRE 2 E: 270,030.02 N: 8,766,850.03

VALVULA DE PURGA 1 E: 269,377.14 N: 8,766,300.18

**C.3. CONEXIONES DOMICILIARIAS (18und)**



**MUNICIPALIDAD DISTRITAL DE SAYAN**  
GERENCIA DE DESARROLLO URBANO, RURAL E INFRAESTRUCTURA  
SUB GERENCIA DE OBRAS PUBLICAS E INFRAESTRUCTURA

19

Se realizarán los trabajos para la instalación de las conexiones domiciliarias a 18 viviendas la cual beneficiará a 105 habitantes.

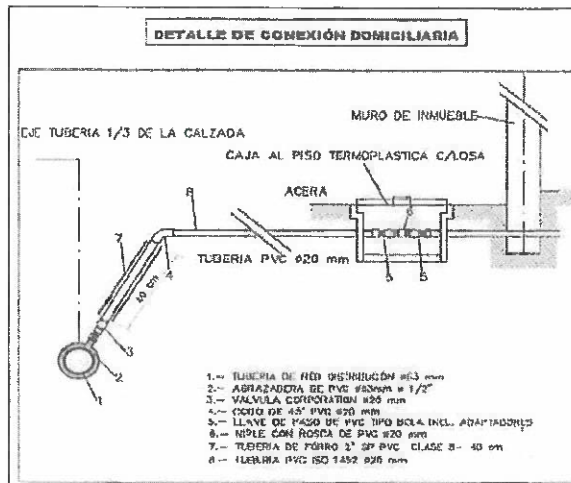

9. **CUADRO DE RESUMEN DE PRESUPUESTO**

El monto del Presupuesto total asciende a la suma de S/ 1,350,297.90 (UN MILLON TRESCIENTOS CINCUENTA MIL DOSCIENTOS NOVENTA Y SIETE CON 90/100 NUEVOS SOLES), que incluye los Gastos Generales, Utilidades, IGV, monto de supervisión, y Gestión de Proyectos con Precios Vigentes al Mes de ABRIL del 2024, los cuales están distribuidos de la siguiente manera:

Presupuesto base		
001	OBRAS PROVISIONALES	31,997.69
002	LA MINA	356,636.57
003	TOPAYA	351,903.22
004	PAMPA GASPAR	92,273.78
005	MITIGACION AMBIENTAL	33,695.10
	(CD) SI.	875,506.57
	COSTO DIRECTO	875,506.57
	GASTOS GENERALES (10%)	87,550.66
	UTILIDAD (10%)	87,550.66
	SUBTOTAL DE COSTO DIRECTO	1,051,087.89
	IGV (18%)	189,195.82
	PRESUPUESTO DE OBRA (META II)	1,240,283.71
	SUPERVISION (5%)	62,014.19
	EXPEDIENTE TECNICO	49,000.00
	LIQUIDACION DE OBRA	8,000.00
	<b>PRESUPUESTO TOTAL (META III)</b>	<b>1,350,297.90</b>

(\*)



/8



**MUNICIPALIDAD DISTRITAL DE SAYAN**  
**GERENCIA DE DESARROLLO URBANO, RURAL E INFRAESTRUCTURA**  
**SUB GERENCIA DE OBRAS PÚBLICAS E INFRAESTRUCTURA**

**10. DESCRIPCIÓN DEL SERVICIO**

El Ingeniero Supervisor es responsable de verificar la calidad de los servicios que preste y de la idoneidad respectiva; así como los documentos que emita y de las comunicaciones de ocurrencias referentes a sus actividades.

El servicio comprende el desarrollo de las siguientes actividades:

- a. Verificar la ejecución de obra, en sus aspectos técnicos, económicos y administrativos, con sujeción a lo señalado en el expediente técnico, la buena práctica y arte de la ingeniería, así como acorde a las disposiciones y Directivas que regula la Ejecución de obras por la modalidad de Ejecución Presupuestaria Directa.
- b. Evaluar la compatibilidad entre el Expediente Técnico y el terreno, de lo cual debe emitir el Informe situacional en el plazo de 07 días calendarios.
- c. Deberá permanecer a tiempo completo en la obra.
- d. Firmar las actas de inicio, de entrega de la obra y culminación de obra.
- e. Custodiar el cuaderno de obra debidamente legalizado, debiendo entregarlo, al final de la obra, así como efectuar las anotaciones de todas las ocurrencias del proceso constructivo de la obra, tales como inicio y término de los trabajos, avance físicos, variaciones, modificaciones, ingresos y laborables del personal obrero, movimiento de materiales, horas máquina de los equipos y maquinarias alquilada y propios, problemas y propuestas de soluciones, reformulación del analítico y cronograma de avance de obra, etc.
- f. Ejecutar y controlar la obra dentro del plazo oficial, actualizado y vigente, con las ampliaciones del plazo autorizadas, (si fuera el caso).
- g. Prever y ordenar los ensayos de materiales y pruebas de resistencia.
- h. Asegurarse que los rendimientos de ejecución de las tareas en la obra se mantienen dentro de las variaciones máximas aceptables.
- i. Mantener un estricto control en la calidad de ejecución y dosificación en las labores como compactación y excavación, trabajos con concreto u hormigón y, en general, en aquellas tareas que involucren cierto nivel de complejidad en la elaboración y colocación del componente de la obra.
- j. Definir el Sistema Constructivo más adecuado para el tipo de tareas a ejecutar en la obra.
- k. Comprender a cabalidad la información contenida en los planos, memoria descriptiva y especificaciones del proyecto.
- l. Subsanan dentro del plazo establecido, las eventuales observaciones a los trabajos ejecutados en la obra, que formule la comisión de recepción de obra.
- m. Elaborar los planos de "Post Construcción" los mismos que deben ser firmados conjuntamente con el Inspector de Obra.
- n. Elaborar la Memoria Descriptiva valorizada de obra.

**a. MODALIDAD DE EJECUCIÓN**

No corresponde.

**b. SISTEMA DE CONTRATACIÓN**

El sistema de contratación será Esquema Mixto: A TARIFAS y A SUMA ALZADA

**c. ESTRUCTURA DE COSTOS Y PLAZO DE LA SUPERVISIÓN**

El valor referencial es de S/. 62,014.19 (SESENTA Y DOS MIL CATORCE CON 05/100 SOLES), incluidos los impuestos de ley. El pago no incluye los montos por comisión de servicios, debiendo considerarse los gastos realizados en cumplimiento de las actividades que realice.

Calle Plaza de Armas Sur Mza. A17 Lte. 1 - Sayán, Huaura, Lima



## MUNICIPALIDAD DISTRITAL DE SAYAN

### GERENCIA DE DESARROLLO URBANO, RURAL E INFRAESTRUCTURA

#### SUB GERENCIA DE OBRAS PÚBLICAS E INFRAESTRUCTURA

El servicio será ejecutado en un plazo de (120) CIENTO VEINTE DÍAS CALENDARIO, a partir de la del día siguiente de la firma del Contrato y la firma de ACTA DE INICIO para la ejecución de la obra, y un periodo de 30 DIAS CALENDARIO correspondientes a la LIQUIDACION DE OBRA.

DESAGREGADO DE GASTOS DE SUPERVISIÓN							
OBRA: "MEJORAMIENTO DEL SISTEMA DE AGUA POTABLE Y ALCANTARILLADO DE LOS CENTROS POBLADOS QUINCHES ALTO, QUINCHES BAJO, PUEBLO NUEVO, TOPAYA, LA MINA, PAMPA GASPAR, CASA VIEJA Y CUCHUCURI AMBAR PUEBLO - DISTRITO DE SAYAN - PROVINCIA DE HUAYRA - DEPARTAMENTO DE LIMA" - META: AGUA POTABLE LA MINA - TOPAYA-PAMPA GASPAR, CUI N° 234657							
PARTIDA	DESCRIPCIÓN	URD.	Conf. Part	CANT.	P. UNIT.	PARCIAL	TOTAL
1.00	GASTOS PARA LA CONTRATACIÓN DE PERSONAL						49,300.00
	HONORARIOS					49,300.00	
	Ingeniero Supervisor	Mes	1.00	4.00	7,500.00	30,000.00	
	Ing. Especialidad en Ambiental	Mes	0.25	4.00	4,850.00	4,850.00	
	Ing. Especialista en calidad	Mes	0.25	4.00	4,850.00	4,850.00	
	Ing. Especialista en Seguridad en Obra y salud Ocupacional	Mes	0.50	4.00	5,000.00	10,000.00	
2.00	GASTOS PARA LA COMPRA DE BIENES						422.43
	UTILES DE ESCRITORIO					422.43	
	Papel bond A4 80 gr.	Milgr.		5.00	32.00	160.00	
	Quaderno 100 hojas A4	Und.		5.00	12.00	60.00	
	Folios manila c/astmbr	Und.		10.00	1.00	10.00	
	Resaltador	Und.		2.00	7.50	15.00	
	Lápizete Pilot	Und.		5.00	6.00	30.00	
	Corrector	Und.		1.00	7.43	7.43	
	Escalímetro	Und.		1.00	40.00	40.00	
	Seños	Und.		4.00	25.00	100.00	
3.00	GASTOS PARA LA CONTRATACIÓN DE SERVICIOS					10,491.76	10,491.76
	Alquiler de Camioneta, Incl Chofer	mes	0.50	4.00	3,000.00	3,000.00	
	Alquiler de Oficina (con Escritorio)	mes		4.00	500.00	2,000.00	
	Gasolina	gpr.		150.89	15.01	2,251.76	
	Materiales y utilas de limpieza	mes	1.00	4.00	60.00	240.00	
4.00	SEGUROS					1,800.00	1,800.00
	Seguros SCTR	mes	1.00	4.00	450.00	1,800.00	
TOTALES SI.							82,616.19
							%
							5.00%

d. **PLAZO DE LA CONSULTORIA DE OBRA**

El plazo de la CONSULTORIA es de 120 DÍAS CALENDARIOS, para la Supervisión de Obra, agregando el plazo o periodo de Liquidación.

e. **FUENTE DE FINANCIAMIENTO**

El presente proyecto será financiado por la MUNICIPALIDAD DISTRITAL DE SAYAN, con RECURSOS DETERMINADOS, Rubro: CANON Y SOBRECANON, REGALIAS, RENTAS DE ADUANAS Y PARTICIPANTES.

**Certificación Presupuestal** : CCP N° 000002116, por la suma de S/. 36, 254.34 Soles  
Y la previsión presupuestaria para el año 2025, por la suma de S/. 27,759.85 soles.

f. **CONSIDERACIONES ESPECIFICAS**

a) **De la Especialidad y categoría del Consultor de Obra**

El consultor puede ser una persona natural o jurídica, y podrá participar individualmente o en consorcio. El consultor deberá contar con inscripción vigente en el Registro Nacional de Proveedores que administra el OSCE, en el capítulo de CONSULTORÍA EN OBRAS DE SANEAMIENTO Y AFINES - CATEGORÍA B o



**MUNICIPALIDAD DISTRITAL DE SAYAN**  
GERENCIA DE DESARROLLO URBANO, RURAL E INFRAESTRUCTURA  
SUB GERENCIA DE OBRAS PÚBLICAS E INFRAESTRUCTURA

superior.

- b) Del Equipamiento:  
Se ha clasificado como Equipamiento Estratégico Mínimo al siguiente:

EQUIPAMIENTO MÍNIMO	CANTIDAD
CAMIONETA 4X4 PICK UP	1
LAPTOP	1
IMPRESORA	1
EQUIPO TOPOGRAFICO ESTACION TOTAL (Inc. mira, jalón, prisma)	1
GPS	1

- c) Del Plantel Profesional  
Se considera el siguiente Plantel Profesional, como Plantel Profesional Clave:

PLANTEL PROFESIONAL CLAVE		
CARGO	PROFESION	EXPERIENCIA
Supervisor de Obra	Ingeniero Civil	24 meses de experiencia como Residente y/o Supervisor y/o Inspector y/o Jefe de Supervisión y/o Residente Principal y/o Jefe Residente y/o Jefe Residente Principal y/o Ingeniero Residente y/o Supervisor de Obra Principal, en obras similares al objeto de la contratación; que se computa desde la colegiatura.
Especialista Ambiental	Ingeniero Ambiental o Ingeniero Ambiental y de Recursos Naturales o Ingeniero de Recursos Naturales o Ingeniero Sanitario o Ingeniero Civil o Ingeniero Mecánica de Fluidos	Experiencia efectiva no menor a DOCE (12) meses como Especialista, Ingeniero, Supervisor o Jefe o Responsable o Residente o la combinación de estos de: ambiental o mitigación ambiental, ambientalista, monitoreo y mitigación ambiental o impacto ambiental o medio ambiente o protección de medio ambiente, en la ejecución y/o inspección y/o supervisión de obras en general; que se computa desde la colegiatura.
Especialista en seguridad en obra y salud ocupacional	Ingeniero de Higiene y Seguridad Industrial o Ingeniero Industrial o Ingeniería de Seguridad y Salud en el Trabajo o Ingeniero Sanitario o Ingeniero Civil.	Experiencia efectiva no menor a DOCE (12) meses como Especialista, Ingeniero, Supervisor, jefe, responsable, coordinador o la combinación de estos, en seguridad y salud ocupacional o seguridad e higiene ocupacional o seguridad de obra o seguridad en el trabajo o seguridad y salud ocupacional o implementación de planes de seguridad e higiene ocupacional; en la ejecución y/o inspección y/o supervisión de obras en general; que se computa desde la colegiatura.
Especialista en calidad	Ingeniero Sanitario o Ingeniero Civil.	Experiencia efectiva no menor a DOCE (12) meses Especialista, Ingeniero, Supervisor o Jefe o Gerente de construcción o Responsable o Residente o la combinación de estos de: control de calidad o calidad o aseguramiento de calidad o programa de calidad o protocolos de calidad; en la ejecución y/o inspección y/o supervisión de obras en general; que se computa desde la colegiatura.

De la Experiencia del personal clave: Las mismas que deberán haber sido ejecutadas en periodos de tiempo distintos sin traslaparse, de presentarse experiencia ejecutada paralelamente (trasape), para el cómputo del tiempo de dicha experiencia sólo se considerará una vez el periodo traslapado.

Se considerará obra similar a: construcción y/o instalación y/o remodelación y/o ampliación y/o mejoramiento y/o reconstrucción y/o rehabilitación y/o reparación y/o renovación y/o reposición y/o cambio y/o reubicación y/o optimización de Infraestructura de sistemas y/o servicios de agua potable, como captaciones y/o líneas de conducción y/o reservorios y/o plantas de tratamiento de agua potable y/o líneas de aducción y/o redes de agua y/o acueductos y/o conexiones domiciliarias de agua potable y/o redes secundarias de agua potable, y/o Infraestructura de saneamiento de sistemas y/o servicios de alcantarillado y/o desagüe como plantas de tratamiento de aguas residuales y/o conexiones domiciliarias de alcantarillado y/o redes secundarias de alcantarillado y/o redes secundarias de desagüe y/o unidades básicas de saneamiento (UBS) de arrastre hidráulico o ecológica o compostera o de hoyo seco.

- d) Condiciones de los consorcios  
De conformidad con el numeral 49.5 del artículo 49 del Reglamento, el área usuaria puede incluir lo siguiente:
- 1) El Número Máximo de consorciados es de: Dos (02).
  - 2) El porcentaje mínimo de participación de cada consorciado es de: 30%.
  - 3) El porcentaje mínimo de participación en la ejecución del contrato, para el integrante del consorcio que acredite mayor experiencia, es de 70%



**MUNICIPALIDAD DISTRITAL DE SAYAN**  
GERENCIA DE DESARROLLO URBANO, RURAL E INFRAESTRUCTURA  
SUB GERENCIA DE OBRAS PUBLICAS E INFRAESTRUCTURA

## e) De las otras penalidades

De acuerdo con el artículo 163 del Reglamento, se pueden establecer otras penalidades, distintas al retraso o mora, las cuales deben ser objetivas, razonables, congruentes y proporcionales con el objeto de la contratación.

Según lo previsto en los artículos 190 y 191 del Reglamento, en este tipo de penalidades se deben incluir las siguientes:

OTRAS PENALIDADES			
N°	Supuestos de aplicación de penalidad	Forma de cálculo	Procedimiento
1	Cuando el personal acreditado permanece menos de sesenta (60) días desde el inicio de su participación en la ejecución del contrato o del íntegro del plazo de ejecución, si este es menor a los sesenta (60) días, de conformidad con las disposiciones establecidas en el numeral 190.2 del artículo 190 del Reglamento.	0.50 UIT por cada día de ausencia del personal en obra en el plazo previsto.	Según informe de la Subgerencia de Obras Públicas e Infraestructura o la que el área usuaria designe para el control.
2	En caso el contratista incumpla con su obligación de ejecutar la prestación con el personal acreditado o debidamente sustituido.	0.50 UIT por cada día de ausencia del personal en obra.	Según informe de la Subgerencia de Obras Públicas e Infraestructura o la que el área usuaria designe para el control.
3	Por no verificar y controlar cuando el personal de Obra labore sin Equipo Básico de Protección Personal (EPP); según Norma G 0.50 de RNE.	0.60 UIT por cada caso detectado.	Según informe de la Subgerencia de Obras Públicas e Infraestructura o la que el área usuaria designe para el control.
4	Por no supervisar que los materiales y equipos cumplan con las especificaciones, para lo que deberá adjuntar los certificados de las pruebas o ensayos realizados por el contratista (ejecutor) y validados por el Supervisor.	1.50% Monto Contratado por cada caso detectado.	Según informe de la Subgerencia de Obras Públicas e Infraestructura o la que el área usuaria designe para el control.
5	Cuando el Plantel Profesional no se encuentra en obra de acuerdo a su grado de participación.	0.50 UIT por cada caso detectado por día.	Según informe de la Subgerencia de Obras Públicas e Infraestructura o la que el área usuaria designe para el control.
6	Cuando el contratista no cumpla con entregar el CAO y la Programación PERT-CPM concordante con lo presentado a la suscripción del contrato, actualizado a la fecha de inicio de ejecución de la obra en un plazo no mayor de 7 Días.	0.10 UIT por cada día de atraso.	Según informe de la Subgerencia de Obras Públicas e Infraestructura o la que el área usuaria designe para el control.
7	Por no mantener el Cartel de Obra en buenas condiciones desde el inicio de obra hasta su recepción, salvo haya ocurrido acción delictiva.	0.50 UIT por ocurrencia.	Según informe de la Subgerencia de Obras Públicas e Infraestructura o la que el área usuaria designe para el control.
8	Por presentar documentación incompleta, con errores o fuera del Plazo Normativo, perjudicando el trámite normal de los mismos (Solicitud de Adelantos, Informe de Revisión de Expediente Técnico, Valorizaciones, Prestaciones Adicionales, Ampliaciones de Plazo, Calendario Acelerado, otros establecidos en el Reglamento de la Ley de Contrataciones del Estado; o Informes Especiales Solicitados por la Entidad a través de la Supervisión).	0.20 UIT por ocurrencia y/o por cada día de retraso.	Según informe de la Subgerencia de Obras Públicas e Infraestructura o la que el área usuaria designe para el control.
9	Por no aplicar la tabla de penalidades establecidas en las bases y el contrato del ejecutor de la obra pese a tener conocimiento de las infracciones.	0.50 UIT por ocurrencia	Según informe de la Subgerencia de Obras Públicas e Infraestructura o la que el área usuaria designe para el control.

## f) De la Subcontratación

Estará prohibida la subcontratación





**MUNICIPALIDAD DISTRITAL DE SAYAN**  
GERENCIA DE DESARROLLO URBANO, RURAL E INFRAESTRUCTURA  
SUB GERENCIA DE OBRAS PÚBLICAS E INFRAESTRUCTURA

19

## g) Valorizaciones / Informes Mensuales

Periodo de valorización / Informe	Procedimiento y plazos para la valorización
MENSUAL	De conformidad con lo establecido en el artículo 194 del Reglamento de la Ley de Contrataciones del Estado.

El plazo del pago de la valorización se registrará por lo dispuesto en el numeral 194.6 del artículo 194 del Reglamento.

## • CONTENIDO MINIMO DE LA(S) VALORIZACIONES

**Del SUPERVISOR**

Carta del Supervisor o Consultor  
Informe Técnico del Supervisor

**Del CONTRATISTA**

Carta del contratista  
Factura del contratista  
Ficha de identificación de la obra.  
Memoria descriptiva.  
Informe Técnico del Residente y de Especialistas  
Planilla de Metrados  
Resumen General  
Valorización de Obra  
Control de Valorizaciones  
Control de Amortizaciones de Adelantos  
Cronograma de Avance de Obra programado y ejecutado  
Curva "S"  
Panel Fotográfico (15 fotografías mínimas)  
Acta de Entrega de Terreno  
Acta de Inicio de Obra  
Contrato de Obra  
Cartas fianzas, de corresponder  
Cuaderno de obra digital  
Pago de ESSALUD y AFP del mes anterior valorizado.  
Pago de CONAFOVICER del periodo anterior valorizado.  
Copia de pago de seguros correspondiente al periodo valorizado SCTR  
Certificados de Control de Calidad

## • CONTENIDO MINIMO DEL INFORME MENSUAL DE LA SUPERVISION

- Carta de presentación del representante legal o del consultor, presentando el informe mensual
- Documentos administrativos de la Supervisión
  - \* Cuadro resumen de pagos a la Supervisión
  - \* Factura Emitida
  - \* copia del representante legal o del consultor
  - \* Copia de RNP y ficha RUC
  - \* Copia de contrato
- Ficha de identificación de la obra
- Informe del jefe de la supervisión (supervisor) de obra, donde se describa las partidas ejecutadas
- Resumen de valorización de obra
- Valorización de obra aprobada
- Sustento de metrados de la obra
- Cronograma de avance de obra programado, aprobado por la entidad
- Cronograma de avance de obra ejecutado
- Gráficos de la obra (curva S)
- Situación de la obra (informar si el contratista ha incurrido en penalidades según el cuadro de otras penalidades)
- Copias del cuaderno de obra
- Panel fotográfico de las partidas ejecutadas en el mes valorizados (mínimo 20 fotografías)
- Copia de ensayos y/o certificados de calidad de partidas y materiales aprobados por la supervisión (incluir documento que aprueba la ejecución de las partidas)
- Informes de especialistas (de corresponder, caso contrario, el jefe de supervisión deberá considerar tales informes bajo su responsabilidad)
- Documentos emitidos (copias)
- Documentos Complementarios



**MUNICIPALIDAD DISTRITAL DE SAYAN**  
GERENCIA DE DESARROLLO URBANO, RURAL E INFRAESTRUCTURA  
SUB GERENCIA DE OBRAS PÚBLICAS E INFRAESTRUCTURA

- \* Acta de Entrega de Terreno
- \* Acta de Inicio de Obra
- \* Certificados de Habilidad del Supervisor y especialistas.
- \* CD con la valorización de obra en versión editable (archivos nativos) y en escaneado.

**h) FORMA DE PAGO Y ENTREGABLES**

El pago se realizará en A TARIFA previa presentación del Informe mensual del locador y con la debida Conformidad de Servicios por el Supervisor y/o Inspector y del Área Usaria.

CONCEPTO	% DEL MONTO TOTAL	FORMA DE PAGO	MONTO SI.
Consultoría de Supervisión de Obra	90.00%	TARIFA SI. 465.106 x 120 DIAS	55,812.771
Liquidación de Supervisión	10.00%	SUMA ALZADA	6,201.419
TOTAL			62,014.19

**i) Responsabilidad Ante Terceros**

El Contratista será directo responsable de las consecuencias causadas por efecto de la ejecución de la obra o por deficiencia, negligencia durante la ejecución de la obra, como la afectación a terceros o a las propiedades de éstos, por responsabilidad civil.

**j) De la Recepción de Obra**

No se permite Recepción parcial de Obra.

**k) De la Responsabilidad del Contratista por Vicios Ocultos**

El plazo máximo de responsabilidad del contratista, es el siguiente:

PLAZO MÁXIMO DE RESPONSABILIDAD DEL CONTRATISTA	CONTABILIZADOS A PARTIR
SIETE (7) AÑOS	RECEPCIÓN TOTAL

**l) CLÁUSULA: ADELANTO DIRECTO**

No se considera adelanto Directo para la Consultoría

**3.1. REQUISITOS DE CALIFICACIÓN**

<b>B</b>	<b>CAPACIDAD TÉCNICA Y PROFESIONAL</b>
<b>B.1</b>	<b>CALIFICACIONES DEL PERSONAL CLAVE</b>
<b>FORMACIÓN ACADÉMICA</b>	
<u>Requisitos:</u>	
<b>CARGO</b>	<b>PROFESION</b>
Supervisor de Obra	Ingeniero Civil, titulado, colegiado y habilitado
Especialista Ambiental	Ingeniero Ambiental o Ingeniero Ambiental y de Recursos Naturales o Ingeniero de Recursos Naturales o Ingeniero Sanitario o Ingeniero Civil o Ingeniero Mecánica de Fluidos
Especialista en seguridad en obra y salud ocupacional	Ingeniero de Higiene y Seguridad Industrial o Ingeniero Industrial o Ingeniería de Seguridad y Salud en el Trabajo o Ingeniero Sanitario o Ingeniero Civil.
Especialista en calidad	Ingeniero Sanitario o Ingeniero Civil.
<u>Acreditación:</u>	
De conformidad con el numeral 49.3 del artículo 49 y el literal e) del numeral 139.1 del artículo 139 del Reglamento este requisito de calificación se acredita para la suscripción del contrato.	
<b>Importante</b>	
De conformidad con el artículo 186 del Reglamento el supervisor, debe cumplir con las mismas calificaciones profesionales establecidas para el residente de obra. Asimismo, el jefe del proyecto para la elaboración del expediente técnico debe cumplir con las calificaciones exigidas en el artículo 188 del Reglamento.	

Calle Plaza de Armas Sur Mza. A17 Lte. 1 - Sayán, Huaura, Lima





**MUNICIPALIDAD DISTRITAL DE SAYAN**  
GERENCIA DE DESARROLLO URBANO, RURAL E INFRAESTRUCTURA  
SUB GERENCIA DE OBRAS PÚBLICAS E INFRAESTRUCTURA

<b>B.2</b>	<b>EXPERIENCIA DEL PERSONAL CLAVE</b>												
<b>Requisitos:</b>													
<b>CARGO</b>	<b>EXPERIENCIA</b>												
<b>Supervisor de Obra</b>	<p>24 meses de experiencia como Residente y/o Supervisor y/o Inspector y/o jefe de Supervisión y/o Residente Principal y/o Jefe Residente y/o Jefe Residente Principal y/o Ingeniero Residente y/o Supervisor de Obra Principal, en obras similares al objeto de la contratación, que se computa desde la colegiatura.</p> <p>Las mismas que deberán haber sido ejecutadas en periodos de tiempo distintos sin traslaparse, de presentarse experiencia ejecutada paralelamente (trasape), para el cómputo del tiempo de dicha experiencia sólo se considerará una vez el periodo traslapado.</p>												
<b>Especialista Ambiental</b>	<p>Experiencia efectiva no menor a DOCE (12) meses como Especialista, Ingeniero, Supervisor o jefe o Responsable o Residente o la combinación de estos de: ambiental o mitigación ambiental, ambientalista, monitoreo y mitigación ambiental o impacto ambiental o medio ambiente o protección de medio ambiente, en la ejecución y/o inspección y/o supervisión de obras en general, que se computa desde la colegiatura.</p> <p>Las mismas que deberán haber sido ejecutadas en periodos de tiempo distintos sin traslaparse, de presentarse experiencia ejecutada paralelamente (trasape), para el cómputo del tiempo de dicha experiencia sólo se considerará una vez el periodo traslapado.</p>												
<b>Especialista en seguridad en obra y salud ocupacional</b>	<p>Experiencia efectiva no menor a DOCE (12) meses como Especialista, ingeniero, supervisor, jefe, responsable, coordinador o la combinación de estos, en seguridad y salud ocupacional o seguridad e higiene ocupacional o seguridad de obra o seguridad en el trabajo o seguridad y salud ocupacional o implementación de planes de seguridad o higiene ocupacional; en la ejecución y/o inspección y/o supervisor de obras en general, que se computa desde la colegiatura.</p> <p>Las mismas que deberán haber sido ejecutadas en periodos de tiempo distintos sin traslaparse, de presentarse experiencia ejecutada paralelamente (trasape), para el cómputo del tiempo de dicha experiencia sólo se considerará una vez el periodo traslapado.</p>												
<b>Especialista en calidad</b>	<p>Experiencia efectiva no menor a DOCE (12) meses Especialista, Ingeniero, Supervisor o Jefe o Gerente de construcción o Responsable o Residente o la combinación de estos de: control de calidad o calidad o aseguramiento de calidad o programa de calidad o protocolos de calidad; en la ejecución y/o inspección y/o supervisión de obras en general, que se computa desde la colegiatura.</p> <p>Las mismas que deberán haber sido ejecutadas en periodos de tiempo distintos sin traslaparse, de presentarse experiencia ejecutada paralelamente (trasape), para el cómputo del tiempo de dicha experiencia sólo se considerará una vez el periodo traslapado.</p>												
<b>Acreditación:</b>													
	De conformidad con el numeral 49.3 del artículo 49 y el literal e) del numeral 139.1 del artículo 139 del Reglamento este requisito de calificación se acredita para la suscripción del contrato.												
<b>Importante</b>													
	De conformidad con el artículo 186 del Reglamento el supervisor, debe cumplir con la misma experiencia establecida para el residente de obra. Asimismo, el jefe del proyecto para la elaboración del expediente técnico debe cumplir con la experiencia exigida en el artículo 186 del Reglamento.												
<b>B.3</b>	<b>EQUIPAMIENTO ESTRATÉGICO</b>												
<b>Requisitos:</b>													
	<table border="1"> <thead> <tr> <th data-bbox="574 1590 1061 1624">EQUIPAMIENTO MINIMO</th> <th data-bbox="1061 1590 1165 1624">CANTIDAD</th> </tr> </thead> <tbody> <tr> <td data-bbox="574 1624 1061 1646">CAMIONETA 4X4 PICK UP</td> <td data-bbox="1061 1624 1165 1646">1</td> </tr> <tr> <td data-bbox="574 1646 1061 1668">LAPTOP</td> <td data-bbox="1061 1646 1165 1668">1</td> </tr> <tr> <td data-bbox="574 1668 1061 1691">IMPRESORA</td> <td data-bbox="1061 1668 1165 1691">1</td> </tr> <tr> <td data-bbox="574 1691 1061 1713">EQUIPO TOPOGRAFICO ESTACION TOTAL (Inc. mira, jalón, prisma)</td> <td data-bbox="1061 1691 1165 1713">1</td> </tr> <tr> <td data-bbox="574 1713 1061 1736">GPS</td> <td data-bbox="1061 1713 1165 1736">1</td> </tr> </tbody> </table>	EQUIPAMIENTO MINIMO	CANTIDAD	CAMIONETA 4X4 PICK UP	1	LAPTOP	1	IMPRESORA	1	EQUIPO TOPOGRAFICO ESTACION TOTAL (Inc. mira, jalón, prisma)	1	GPS	1
EQUIPAMIENTO MINIMO	CANTIDAD												
CAMIONETA 4X4 PICK UP	1												
LAPTOP	1												
IMPRESORA	1												
EQUIPO TOPOGRAFICO ESTACION TOTAL (Inc. mira, jalón, prisma)	1												
GPS	1												
<b>Acreditación:</b>													
	De conformidad con el numeral 49.3 del artículo 49 y el literal e) del numeral 139.1 del artículo 139 del Reglamento este requisito de calificación se acredita para la suscripción del contrato.												
<b>C</b>	<b>EXPERIENCIA DEL POSTOR EN LA ESPECIALIDAD</b>												
<b>Requisitos:</b>													



**MUNICIPALIDAD DISTRITAL DE SAYAN**  
**GERENCIA DE DESARROLLO URBANO, RURAL E INFRAESTRUCTURA**  
**SUB GERENCIA DE OBRAS PUBLICAS E INFRAESTRUCTURA**

El postor debe acreditar un monto facturado acumulado equivalente a UNA (01) VEZ EL VALOR REFERENCIAL DE LA CONTRATACION, por la contratación de servicios de consultoría de obra iguales o similares al objeto de la convocatoria, durante los diez (10) años anteriores a la fecha de la presentación de ofertas que se computarán desde la fecha de la conformidad o emisión del comprobante de pago, según corresponda.

Se consideran servicios de consultoría de obra similares a los siguientes construcción y/o instalación y/o remodelación y/o ampliación y/o mejoramiento y/o reconstrucción y/o rehabilitación y/o reparación y/o renovación y/o reposición y/o cambio y/o reubicación y/o optimización de Infraestructura de sistemas y/o servicios de agua potable, como captaciones y/o líneas de conducción y/o reservorios y/o plantas de tratamiento de agua potable y/o líneas de aducción y/o redes de agua y/o acueductos y/o conexiones domiciliarias de agua potable y/o redes secundarias de agua potable, y/o infraestructura de saneamiento de sistemas y/o servicios de alcantarillado y/o desagüe como plantas de tratamiento de aguas residuales y/o conexiones domiciliarias de alcantarillado y/o redes secundarias de alcantarillado y/o redes secundarias de desagüe y/o unidades básicas de saneamiento (UBS) de arrastre hidráulico o ecológica o compostera o de hoyo seco; que contengan como mínimo las siguientes componentes: Línea de impulsión y/o conducción con tubería HDPE.

Acreditación:

La experiencia del postor en la especialidad se acreditará con copia simple de (i) contratos u órdenes de servicios y su respectiva conformidad, constancia de prestación o liquidación del contrato; o (ii) comprobantes de pago cuya cancelación se acredite documental y fehacientemente, con voucher de depósito, nota de abono, reporte de estado de cuenta, cualquier otro documento emitido por Entidad del sistema financiero que acredite el abono o mediante cancelación en el mismo comprobante de pago<sup>1</sup>.

Los postores pueden presentar hasta un máximo de veinte (20) contrataciones para acreditar el requisito de calificación y el factor "Experiencia de Postor en la Especialidad".

En caso los postores presenten varios comprobantes de pago para acreditar una sola contratación, se debe acreditar que corresponden a dicha contratación; de lo contrario, se asumirá que los comprobantes acreditan contrataciones independientes, en cuyo caso solo se considerará, las veinte (20) primeras contrataciones indicadas en el Anexo N° 8 referido a la Experiencia del Postor en la Especialidad.

En el caso de servicios de supervisión en ejecución, solo se considera como experiencia la parte del contrato que haya sido ejecutada durante los diez (10) años anteriores a la fecha de presentación de ofertas, debiendo adjuntarse copia de las conformidades correspondientes a tal parte o los respectivos comprobantes de pago cancelados.

En los casos que se acredite experiencia adquirida en consorcio, debe presentarse la promesa de consorcio o el contrato de consorcio del cual se desprenda fehacientemente el porcentaje de las obligaciones que se asumió en el contrato presentado; de lo contrario, no se computará la experiencia proveniente de dicho contrato.

Asimismo, cuando se presenten contratos derivados de procesos de selección convocados antes del 20.09.2012, la calificación se cobijará al método descrito en la Directiva "Participación de Proveedores en Consorcio en las Contrataciones del Estado", debiendo presumirse que el porcentaje de las obligaciones equivale al porcentaje de participación de la promesa de consorcio o del contrato de consorcio. En caso que en dichos documentos no se consigne el porcentaje de participación se presumirá que las obligaciones se ejecutaron en partes iguales.

Si el titular de la experiencia no es el postor, consignar si dicha experiencia corresponde a la matriz en caso que el postor sea sucursal, o fue transmitida por reorganización societaria, debiendo acompañar la documentación sustentatoria correspondiente.

Si el postor acredita experiencia de otra persona jurídica como consecuencia de una reorganización societaria, debe presentar adicionalmente el Anexo N° 9.

Cuando en los contratos, órdenes de servicio o comprobantes de pago el monto facturado se encuentre expresado en moneda extranjera, debe indicarse el tipo de cambio venta publicado por la Superintendencia de Banca, Seguros y AFP correspondiente a la fecha de suscripción del contrato, de emisión de la orden de servicio o de cancelación del comprobante de pago, según corresponda.

Sin perjuicio de lo anterior, los postores deben llenar y presentar el Anexo N° 8 referido a la Experiencia del Postor en la Especialidad.



**MUNICIPALIDAD DISTRITAL DE SAYAN**  
GERENCIA DE DESARROLLO URBANO, RURAL E INFRAESTRUCTURA  
SUB GERENCIA DE OBRAS PUBLICAS E INFRAESTRUCTURA

9. El órgano encargado de las contrataciones o el comité de selección, según corresponda, debe valorar de manera integral los documentos presentados por el postor para acreditar la experiencia. En tal sentido, aun cuando en los documentos presentados la denominación del objeto contractual no coincida literalmente con el previsto en las bases, se deberá validar la experiencia si las actividades que ejecutó el postor corresponden a la experiencia requerida.

- \* En el caso de consorcios, la calificación de la experiencia se realiza conforme a la Directiva "Participación de Proveedores en Consorcio en las Contrataciones del Estado".

<sup>1</sup> Cabe precisar que, de acuerdo con la Resolución N° 0065-2018-TCE-S1 del Tribunal de Contrataciones del Estado:

*"... el solo sello de cancelado en el comprobante, cuando ha sido colocado por el propio posfor, no puede ser considerado como una acreditación que produzca fe pública en relación a que se encuentre cancelado. Admitir esto equivaldría a considerar como válida la sola declaración del posfor afirmando que el comprobante de pago ha sido cancelado"*

*"Situación diferente se suscita ante el sello colocado por el cliente del pastor [sea utilizando el término "cancelado" o "pagado"] supuesto en el cual si se conteria con la declaración de un tercero que brinde certeza, ante la cual debiera reconocerse la validez de la exportación".*

MUNICIPALIDAD DISTRICTAL DE SAYMA  
GERENCIA GENERAL DE INGENIERIA DE INFRAESTRUCTURA  
J. ANTE O. NARVAEZ - JACON IZQUIERDO  
S. N. 2000  
S. N. 2000  
S. N. 2000

**CAPÍTULO IV  
FACTORES DE EVALUACIÓN**

**EVALUACIÓN TÉCNICA (Puntaje: 100 Puntos)**

FACTORES DE EVALUACIÓN		PUNTAJE / METODOLOGÍA PARA SU ASIGNACIÓN
<b>A.</b>	<b>EXPERIENCIA DEL POSTOR EN LA ESPECIALIDAD</b>	<b>[100] puntos</b>
	<p><u>Evaluación:</u></p> <p>El postor debe acreditar un monto facturado acumulado equivalente a [UNA (01) VEZ EL VALOR REFERENCIAL DE LA CONTRATACIÓN], por la contratación de servicios de consultoría de obra iguales o similares al objeto de la convocatoria, durante los diez (10) años anteriores a la fecha de la presentación de ofertas que se computarán desde la fecha de la conformidad o emisión del comprobante de pago, según corresponda.</p> <p><u>Acreditación:</u></p> <p>La experiencia en la especialidad se acreditará con copia simple de (i) contratos u órdenes de servicios y su respectiva conformidad, constancia de prestación o liquidación del contrato; o (ii) comprobantes de pago cuya cancelación se acredite documental y fehacientemente, con voucher de depósito, nota de abono, reporte de estado de cuenta, cualquier otro documento emitido por Entidad del sistema financiero que acredite el abono o mediante cancelación en el mismo comprobante de pago<sup>19</sup>.</p> <p>Las disposiciones sobre el requisito de calificación "Experiencia del postor en la especialidad" previstas en el literal C del numeral 3.2 del Capítulo III de la presente sección de las bases resultan aplicables para el presente factor.</p>	<p><b>M =</b> Monto facturado acumulado por el postor por la prestación de servicios de consultoría en la especialidad</p> <p><b>M</b> &gt;= [2]<sup>20</sup> veces el valor referencial:</p> <p><b>[100] puntos</b></p> <p><b>M</b> &gt;= [1] veces el valor referencial y &lt; [2] veces el valor referencial:</p> <p><b>[80] puntos</b></p> <p><b>M</b> &gt; [0.5]<sup>21</sup> veces el valor referencial y &lt; [1] veces el valor referencial:</p> <p><b>[60] puntos</b></p>

<sup>19</sup> Cabe precisar que, de acuerdo con la **Resolución N° 0065-2018-TCE-S1 del Tribunal de Contrataciones del Estado**:

"... el solo sello de cancelado en el comprobante, cuando ha sido colocado por el propio postor, no puede ser considerado como una acreditación que produzca fehaciencia en relación a que se encuentra cancelado. Admitir ello equivaldría a considerar como válida la sola declaración del postor afirmando que el comprobante de pago ha sido cancelado"

(...)

"Situación diferente se suscita ante el sello colocado por el cliente del postor [sea utilizando el término "cancelado" o "pagado"] supuesto en el cual sí se contaría con la declaración de un tercero que brinde certeza, ante la cual debiera reconocerse la validez de la experiencia".

<sup>20</sup> El monto no puede ser mayor a tres (3) veces el valor referencial.

<sup>21</sup> El monto debe ser mayor al requerido como requisito de calificación. En ese sentido, si por ejemplo se solicitó como requisito de calificación una (1) vez el valor referencial la metodología del factor de evaluación podría ser la siguiente:

M >= 2 veces el valor referencial	[...] puntos
M >= 1.5 veces el valor referencial y < 2 veces el valor referencial	[...] puntos
M > 1 vez el valor referencial y < 1.5 veces el valor referencial	[...] puntos

**EVALUACIÓN ECONÓMICA (Puntaje: 100 Puntos)**

FACTOR DE EVALUACIÓN	PUNTAJE / METODOLOGÍA PARA SU ASIGNACIÓN
<b>A. PRECIO</b>	
<p><u>Evaluación:</u></p> <p>Se evaluará considerando la oferta económica del postor.</p> <p><u>Acreditación:</u></p> <p>Se acreditará mediante el documento que contiene la oferta económica (<b>Anexo N° 6</b>).</p>	<p>La evaluación consistirá en asignar un puntaje de cien (100) puntos a la oferta de precio más bajo y otorga a las demás ofertas puntajes inversamente proporcionales a sus respectivos precios, según la siguiente fórmula:</p> $P_i = \frac{O_m \times PMP}{O_i}$ <p>Donde:</p> <p>I = Oferta</p> <p>P<sub>i</sub> = Puntaje de la oferta a evaluar</p> <p>O<sub>i</sub> = Precio i</p> <p>O<sub>m</sub> = Precio de la oferta más baja</p> <p>PMP = Puntaje máximo del precio</p>
<b>PUNTAJE TOTAL</b>	<b>100 puntos</b>



## CAPÍTULO V PROFORMA DEL CONTRATO

### Importante

*Dependiendo del objeto del contrato, de resultar indispensable, puede incluirse cláusulas adicionales o la adecuación de las propuestas en el presente documento, las que en ningún caso pueden contemplar disposiciones contrarias a la normativa vigente ni a lo señalado en este capítulo.*

Conste por el presente documento, la contratación del servicio de consultoría de obra [CONSIGNAR LA DENOMINACIÓN DE LA CONVOCATORIA], que celebra de una parte [CONSIGNAR EL NOMBRE DE LA ENTIDAD], en adelante LA ENTIDAD, con RUC N° [.....], con domicilio legal en [.....], representada por [.....], identificado con DNI N° [.....], y de otra parte [.....], con RUC N° [.....], con domicilio legal en [.....], inscrita en la Ficha N° [.....] Asiento N° [.....] del Registro de Personas Jurídicas de la ciudad de [.....], debidamente representado por su Representante Legal, [.....], con DNI N° [.....], según poder inscrito en la Ficha N° [.....], Asiento N° [.....] del Registro de Personas Jurídicas de la ciudad de [.....], a quien en adelante se le denominará EL CONTRATISTA en los términos y condiciones siguientes:

### **CLÁUSULA PRIMERA: ANTECEDENTES**

Con fecha [.....], el órgano encargado de las contrataciones o el comité de selección, según corresponda, adjudicó la buena pro de la **ADJUDICACIÓN SIMPLIFICADA N° [CONSIGNAR NOMENCLATURA DEL PROCEDIMIENTO DE SELECCIÓN]** para la contratación de [CONSIGNAR LA DENOMINACIÓN DE LA CONVOCATORIA], a [INDICAR NOMBRE DEL GANADOR DE LA BUENA PRO], cuyos detalles e importe constan en los documentos integrantes del presente contrato.

### **CLÁUSULA SEGUNDA: OBJETO**

El presente contrato tiene por objeto [CONSIGNAR EL OBJETO DE LA CONTRATACIÓN].

### **CLÁUSULA TERCERA: MONTO CONTRACTUAL**

El monto total del presente contrato asciende a [CONSIGNAR MONEDA Y MONTO], que incluye todos los impuestos de Ley.

Este monto comprende el costo del servicio de consultoría de obra, todos los tributos, seguros, transporte, inspecciones, pruebas y, de ser el caso, los costos laborales conforme a la legislación vigente, así como cualquier otro concepto que pueda tener incidencia sobre la ejecución del servicio de consultoría de obra materia del presente contrato.

### **CLÁUSULA CUARTA: DEL PAGO<sup>22</sup>**

LA ENTIDAD se obliga a pagar la contraprestación a EL CONTRATISTA en [INDICAR MONEDA], en [INDICAR SI SE TRATA DE PAGO ÚNICO, PAGOS PARCIALES O PAGOS PERIÓDICOS O SEGÚN TARIFA EN EL CASO DE PROCEDIMIENTOS DE SUPERVISIÓN DE LA ELABORACIÓN DE EXPEDIENTES TÉCNICOS Y SUPERVISIÓN DE OBRAS CONVOCADOS BAJO EL SISTEMA DE CONTRATACIÓN DE TARIFAS], luego de la recepción formal y completa de la documentación correspondiente, según lo establecido en el artículo 171 del Reglamento de la Ley de Contrataciones del Estado.

Para tal efecto, el responsable de otorgar la conformidad de la prestación deberá hacerlo en un plazo que no excederá de los quince (15) días, bajo responsabilidad de dicho funcionario.

LA ENTIDAD debe efectuar el pago dentro de los diez (10) días calendario siguientes de otorgada la conformidad de los servicios, siempre que se verifiquen las condiciones establecidas en el contrato para ello, bajo responsabilidad del funcionario competente.

<sup>22</sup> En cada caso concreto, dependiendo de la naturaleza del contrato, podrá adicionarse la información que resulte pertinente a efectos de generar el pago.

En caso de retraso en el pago por parte de LA ENTIDAD, salvo que se deba a caso fortuito o fuerza mayor, EL CONTRATISTA tendrá derecho al pago de intereses legales conforme a lo establecido en el artículo 39 de la Ley de Contrataciones del Estado y en el artículo 171 de su Reglamento, los que se computan desde la oportunidad en que el pago debió efectuarse.

#### **CLÁUSULA QUINTA: DEL PLAZO DE LA EJECUCIÓN DE LA PRESTACIÓN**

El plazo de ejecución del presente contrato es de [.....], el mismo que se computa desde [CONSIGNAR SI ES DEL DÍA SIGUIENTE DEL PERFECCIONAMIENTO DEL CONTRATO, DESDE LA FECHA QUE SE ESTABLEZCA EN EL CONTRATO O DESDE LA FECHA EN QUE SE CUMPLAN LAS CONDICIONES PREVISTAS EN EL CONTRATO PARA EL INICIO DE LA EJECUCIÓN, DEBIENDO INDICAR LAS MISMAS EN ESTE ÚLTIMO CASO].

##### **Importante para la Entidad**

*De preverse en los Términos de Referencia la ejecución de actividades de instalación, implementación u otros que deban realizarse de manera previa al inicio del plazo de ejecución, se debe consignar lo siguiente:*

*"El plazo para la [CONSIGNAR LAS ACTIVIDADES PREVIAS PREVISTAS EN LOS TÉRMINOS DE REFERENCIA] es de [.....], el mismo que se computa desde [INDICAR CONDICIÓN CON LA QUE DICHAS ACTIVIDADES SE INICIAN]."*

*Incorporar a las bases o eliminar, según corresponda.*

##### **Importante para la Entidad**

*En el caso de contratación de prestaciones accesorias, se puede incluir la siguiente cláusula:*

#### **CLÁUSULA ...: PRESTACIONES ACCESORIAS<sup>23</sup>**

*"Las prestaciones accesorias tienen por objeto [CONSIGNAR EL OBJETO DE LAS PRESTACIONES ACCESORIAS].*

*El monto de las prestaciones accesorias asciende a [CONSIGNAR MONEDA Y MONTO], que incluye todos los impuestos de Ley.*

*El plazo de ejecución de las prestaciones accesorias es de [.....], el mismo que se computa desde [CONSIGNAR SI ES DEL DÍA SIGUIENTE DEL CUMPLIMIENTO DE LAS PRESTACIONES PRINCIPALES, DESDE LA FECHA QUE SE ESTABLEZCA EN EL CONTRATO O DESDE LA FECHA EN QUE SE CUMPLAN LAS CONDICIONES PREVISTAS EN EL CONTRATO PARA EL INICIO DE LA EJECUCIÓN DE LAS PRESTACIONES ACCESORIAS, DEBIENDO INDICAR LAS MISMAS EN ESTE ÚLTIMO CASO].*

*[DE SER EL CASO, INCLUIR OTROS ASPECTOS RELACIONADOS A LA EJECUCIÓN DE LAS PRESTACIONES ACCESORIAS]."*

*Incorporar a las bases o eliminar, según corresponda*

#### **CLÁUSULA SEXTA: PARTES INTEGRANTES DEL CONTRATO**

El presente contrato está conformado por las bases integradas, la oferta ganadora<sup>24</sup>, así como los documentos derivados del procedimiento de selección que establezcan obligaciones para las partes.

#### **CLÁUSULA SÉTIMA: GARANTÍAS**

EL CONTRATISTA entregó al perfeccionamiento del contrato la respectiva garantía incondicional, solidaria, irrevocable, y de realización automática en el país al solo requerimiento, a favor de LA

<sup>23</sup> De conformidad con la Directiva sobre prestaciones accesorias, los contratos relativos al cumplimiento de la(s) prestación(es) principal(es) y de la(s) prestación(es) accesorias, pueden estar contenidos en uno o dos documentos. En el supuesto que ambas prestaciones estén contenidas en un mismo documento, estas deben estar claramente diferenciadas, debiendo indicarse entre otros aspectos, el precio y plazo de cada prestación.

<sup>24</sup> La oferta ganadora comprende a la oferta técnica y oferta económica del postor ganador de la buena pro.

ENTIDAD, por los conceptos, montos y vigencias siguientes:

- De fiel cumplimiento del contrato: [CONSIGNAR EL MONTO], a través de la [INDICAR EL TIPO DE GARANTÍA PRESENTADA] N° [INDICAR NÚMERO DEL DOCUMENTO] emitida por [SEÑALAR EMPRESA QUE LA EMITE]. Monto que es equivalente al diez por ciento (10%) del monto del contrato original, la misma que debe mantenerse vigente hasta el consentimiento de la liquidación final.

**Importante**

*Al amparo de lo dispuesto en el numeral 149.4 del artículo 149 del Reglamento de la Ley de Contrataciones del Estado, en los contratos de consultoría de obra, si el postor ganador de la buena pro solicita la retención del diez por ciento (10%) del monto del contrato original como garantía de fiel cumplimiento de contrato, debe consignarse lo siguiente:*

*"De fiel cumplimiento del contrato: [CONSIGNAR EL MONTO], a través de la retención que debe efectuar LA ENTIDAD, durante la primera mitad del número total de pagos a realizarse, de forma prorrateada, con cargo a ser devuelto a la finalización del mismo."*

En el caso que corresponda, consignar lo siguiente:

- Garantía fiel cumplimiento por prestaciones accesorias: [CONSIGNAR EL MONTO], a través de la [INDICAR EL TIPO DE GARANTÍA PRESENTADA] N° [INDICAR NÚMERO DEL DOCUMENTO] emitida por [SEÑALAR EMPRESA QUE LA EMITE], la misma que debe mantenerse vigente hasta el cumplimiento total de las obligaciones garantizadas.

**Importante**

*Al amparo de lo dispuesto en el numeral 151.2 del artículo 151 del Reglamento de la Ley de Contrataciones del Estado, si el postor ganador de la buena pro solicita la retención del diez por ciento (10%) del monto del contrato de la prestación accesoria como garantía de fiel cumplimiento de prestaciones accesorias, debe consignarse lo siguiente:*

*"De fiel cumplimiento por prestaciones accesorias: [CONSIGNAR EL MONTO], a través de la retención que debe efectuar LA ENTIDAD, durante la primera mitad del número total de pagos a realizarse, de forma prorrateada, con cargo a ser devuelto a la finalización del mismo."*

**CLÁUSULA OCTAVA: EJECUCIÓN DE GARANTÍAS POR FALTA DE RENOVACIÓN**

LA ENTIDAD puede solicitar la ejecución de las garantías cuando EL CONTRATISTA no las hubiere renovado antes de la fecha de su vencimiento, conforme a lo dispuesto en el literal a) del numeral 155.1 del artículo 155 del Reglamento de la Ley de Contrataciones del Estado.

**Importante para la Entidad**

*Sólo en el caso que la Entidad hubiese previsto otorgar adelanto, se debe incluir la siguiente cláusula:*

**CLÁUSULA NOVENA: ADELANTO DIRECTO**

*"LA ENTIDAD otorgará [CONSIGNAR NÚMERO DE ADELANTOS A OTORGARSE] adelantos directos por el [CONSIGNAR PORCENTAJE QUE NO DEBE EXCEDER DEL 30% DEL MONTO DEL CONTRATO ORIGINAL] del monto del contrato original.*

*EL CONTRATISTA debe solicitar los adelantos dentro de [CONSIGNAR EL PLAZO Y OPORTUNIDAD PARA LA SOLICITUD], adjuntando a su solicitud la garantía por adelantos mediante carta fianza o póliza de caución acompañada del comprobante de pago correspondiente. Vencido dicho plazo no procederá la solicitud.*

*LA ENTIDAD debe entregar el monto solicitado dentro de [CONSIGNAR EL PLAZO] siguientes a la presentación de la solicitud del contratista."*

*Incorporar a las bases o eliminar, según corresponda.*



**CLÁUSULA DÉCIMA: CONFORMIDAD DE LA PRESTACIÓN DEL SERVICIO**

La conformidad de la prestación del servicio se regula por lo dispuesto en el artículo 168 del Reglamento de la Ley de Contrataciones del Estado. La conformidad será otorgada por [CONSIGNAR EL ÁREA O UNIDAD ORGÁNICA QUE OTORGARÁ LA CONFORMIDAD].

De existir observaciones, LA ENTIDAD las comunica al CONTRATISTA, indicando claramente el sentido de estas, otorgándole un plazo para subsanar no menor de cinco (5) ni mayor de quince (15) días. Si pese al plazo otorgado, EL CONTRATISTA no cumpliera a cabalidad con la subsanación, LA ENTIDAD puede otorgar al CONTRATISTA periodos adicionales para las correcciones pertinentes. En este supuesto corresponde aplicar la penalidad por mora desde el vencimiento del plazo para subsanar.

Este procedimiento no resulta aplicable cuando la consultoría manifiestamente no cumpla con las características y condiciones ofrecidas, en cuyo caso LA ENTIDAD no otorga la conformidad, debiendo considerarse como no ejecutada la prestación, aplicándose la penalidad que corresponda por cada día de atraso.

**CLÁUSULA UNDÉCIMA: DECLARACIÓN JURADA DEL CONTRATISTA**

EL CONTRATISTA declara bajo juramento que se compromete a cumplir las obligaciones derivadas del presente contrato, bajo sanción de quedar inhabilitado para contratar con el Estado en caso de incumplimiento.

**Importante para la Entidad**

*En los contratos de consultoría de obras para elaborar los expedientes técnicos de obra, se debe incluir obligatoriamente esta cláusula:*

**CLÁUSULA ...: OBLIGACIÓN DE ATENDER LAS CONSULTAS**

EL CONTRATISTA asume la obligación de atender las consultas que le remita LA ENTIDAD, dentro de plazo previsto en el numeral 193.7 del artículo 193 del Reglamento de la Ley de Contrataciones del Estado. Ante la falta de absolución de dichas consultas, LA ENTIDAD adopta las acciones correspondientes.

**Advertencia**

*Constituye infracción pasible de sanción según lo previsto en el literal h) del numeral 50.1 del artículo 50 de la Ley, negarse injustificadamente a cumplir las obligaciones derivadas del contrato que deben ejecutarse con posterioridad al pago.*

*Incorporar a las bases de consultoría de obras para la elaboración de expedientes técnicos o eliminar, según corresponda.*

**CLÁUSULA DUODÉCIMA: RESPONSABILIDAD POR VICIOS OCULTOS**

La conformidad del servicio por parte de LA ENTIDAD no enerva su derecho a reclamar posteriormente por defectos o vicios ocultos, conforme a lo dispuesto por los artículos 40 de la Ley de Contrataciones del Estado y 173 de su Reglamento.

El plazo máximo de responsabilidad del contratista es de [CONSIGNAR TIEMPO EN AÑOS, SEGÚN CORRESPONDA] año(s) contado a partir de la conformidad otorgada por LA ENTIDAD.

**Importante para la Entidad**

*En los contratos de consultoría de obras para elaborar los expedientes técnicos de obra, se debe reemplazar el último párrafo de esta cláusula por el siguiente:*

*"El plazo máximo de responsabilidad del contratista por errores o deficiencias o por vicios ocultos puede ser reclamada por la Entidad por [CONSIGNAR TIEMPO EN AÑOS, NO MENOR DE TRES (3) AÑOS] años después de la conformidad de obra otorgada por LA ENTIDAD".*

*En los contratos de consultoría de obras para la supervisión de obra, se debe reemplazar el último párrafo de esta cláusula por el siguiente:*

*“El plazo máximo de responsabilidad del contratista puede ser reclamada por la Entidad por [CONSIGNAR TIEMPO EN AÑOS, NO MENOR DE SIETE (7) AÑOS] años después de la conformidad de obra otorgada por LA ENTIDAD”.*

*Incorporar a las bases de consultoría de obras para la elaboración de expedientes técnicos o eliminar, según corresponda.*

### **CLÁUSULA DÉCIMA TERCERA: PENALIDADES**

SI EL CONTRATISTA incurre en retraso injustificado en la ejecución de las prestaciones objeto del contrato, LA ENTIDAD le aplica automáticamente una penalidad por mora por cada día de atraso, de acuerdo a la siguiente fórmula:

$$\text{Penalidad Diaria} = \frac{0.10 \times \text{monto vigente}}{F \times \text{plazo vigente en días}}$$

Donde:

**F = 0.25 para plazos mayores a sesenta (60) días o;**

**F = 0.40 para plazos menores o iguales a sesenta (60) días.**

El retraso se justifica a través de la solicitud de ampliación de plazo debidamente aprobado. Adicionalmente, se considera justificado el retraso y en consecuencia no se aplica penalidad, cuando EL CONTRATISTA acredite, de modo objetivamente sustentado, que el mayor tiempo transcurrido no le resulta imputable. En este último caso la calificación del retraso como justificado por parte de LA ENTIDAD no da lugar al pago de gastos generales ni costos directos de ningún tipo, conforme el numeral 162.5 del artículo 162 del Reglamento de la Ley de Contrataciones del Estado.

Adicionalmente a la penalidad por mora se aplicarán las siguientes penalidades:



OTRAS PENALIDADES			
N°	Supuestos de aplicación de penalidad	Forma de cálculo	Procedimiento
1	Cuando el personal acreditado permanece menos de sesenta (60) días desde el inicio de su participación en la ejecución del contrato o del íntegro del plazo de ejecución, si este es menor a los sesenta (60) días, de conformidad con las disposiciones establecidas en el numeral 190.2 del artículo 190 del Reglamento.	0.50 UIT por cada día de ausencia del personal en obra en el plazo previsto.	Según informe de la Subgerencia de Obras Públicas e Infraestructura o la que el área usuaria designe para el control.
2	En caso el contratista incumpla con su obligación de ejecutar la prestación con el personal acreditado o debidamente sustituido.	0.50 UIT por cada día de ausencia del personal en obra.	Según informe de la Subgerencia de Obras Públicas e Infraestructura o la que el área usuaria designe para el control.
3	Por no verificar y controlar cuando el personal de Obra labore sin Equipo Básico de Protección Personal (EPP); según Norma G 0.50 de RNE.	0.60 UIT por cada caso detectado.	Según informe de la Subgerencia de Obras Públicas e Infraestructura o la que el área usuaria designe para el control.
4	Por no supervisar que los materiales y equipos cumplan con las especificaciones, para lo que deberá adjuntar los certificados de las pruebas o ensayos realizados por el contratista (ejecutor) y validados por el Supervisor.	1.50% Monto Contratado por cada caso detectado.	Según informe de la Subgerencia de Obras Públicas e Infraestructura o la que el área usuaria designe para el control.
5	Cuando el Plantel Profesional no se encuentra en obra de acuerdo a su grado de participación.	0.50 UIT por cada caso detectado por día.	Según informe de la Subgerencia de Obras Públicas e Infraestructura o la que el área usuaria designe para el control.
6	Cuando el contratista no cumpla con entregar el CAO y la Programación PERT-CPM concordante con lo presentado a la suscripción del contrato, actualizado a la fecha de inicio de ejecución de la obra en un plazo no mayor de 7 Días.	0.10 UIT por cada día de atraso.	Según informe de la Subgerencia de Obras Públicas e Infraestructura o la que el área usuaria designe para el control.
7	Por no mantener el Cartel de Obra en buenas condiciones desde el inicio de obra hasta su recepción, salvo haya ocurrido acción defluencia.	0.50 UIT por ocurrencia.	Según informe de la Subgerencia de Obras Públicas e Infraestructura o la que el área usuaria designe para el control.
8	Por presentar documentación incompleta, con errores o fuera del Plazo Normativo, perjudicando el trámite normal de los mismos (Solicitud de Adelantos, Informe de Revisión de Expediente Técnico, Valorizaciones, Prestaciones Adicionales, Ampliaciones de Plazo,	0.20 UIT por ocurrencia y/o por cada día de retraso.	Según informe de la Subgerencia de Obras Públicas e Infraestructura o la que el área usuaria designe para el control.
	Calendario Acelerado, otros establecidos en el Reglamento de la Ley de Contrataciones del Estado; o Informes Especiales Solicitados por la Entidad a través de la Supervisión).		
9	Por no aplicar la tabla de penalidades establecidas en las bases y el contrato del ejecutor de la obra pese a tener conocimiento de las infracciones.	0.50 UIT por ocurrencia	Según informe de la Subgerencia de Obras Públicas e Infraestructura o la que el área usuaria designe para el control.

**Importante**

De haberse previsto establecer penalidades distintas a la penalidad por mora, incluir dichas penalidades, los supuestos de aplicación de penalidad, la forma de cálculo de la penalidad para cada supuesto y el procedimiento mediante el cual se verifica el supuesto a penalizar, conforme el artículo 163 del Reglamento de la Ley de Contrataciones del Estado.

Estas penalidades se deducen de los pagos a cuenta o del pago final, según corresponda; o si fuera necesario, se cobra del monto resultante de la ejecución de la garantía de fiel cumplimiento.

Estos dos (2) tipos de penalidades pueden alcanzar cada una un monto máximo equivalente al diez por ciento (10%) del monto del contrato vigente, o de ser el caso, del ítem que debió ejecutarse.

Cuando se llegue a cubrir el monto máximo de la penalidad por mora o el monto máximo para otras penalidades, de ser el caso, LA ENTIDAD puede resolver el contrato por incumplimiento.

#### **CLÁUSULA DÉCIMA CUARTA: RESOLUCIÓN DEL CONTRATO**

Cualquiera de las partes puede resolver el contrato, de conformidad con el numeral 32.3 del artículo 32 y artículo 36 de la Ley de Contrataciones del Estado, y el artículo 164 de su Reglamento. De darse el caso, LA ENTIDAD procederá de acuerdo a lo establecido en el artículo 165 del Reglamento de la Ley de Contrataciones del Estado.

#### **CLÁUSULA DÉCIMA QUINTA: RESPONSABILIDAD DE LAS PARTES**

Cuando se resuelva el contrato por causas imputables a algunas de las partes, se debe resarcir los daños y perjuicios ocasionados, a través de la indemnización correspondiente. Ello no obsta la aplicación de las sanciones administrativas, penales y pecuniarias a que dicho incumplimiento diere lugar, en el caso que éstas correspondan.

Lo señalado precedentemente no exime a ninguna de las partes del cumplimiento de las demás obligaciones previstas en el presente contrato.

#### **CLÁUSULA DÉCIMA SEXTA: ANTICORRUPCIÓN**

EL CONTRATISTA declara y garantiza no haber, directa o indirectamente, o tratándose de una persona jurídica a través de sus socios, integrantes de los órganos de administración, apoderados, representantes legales, funcionarios, asesores o personas vinculadas a las que se refiere el artículo 7 del Reglamento de la Ley de Contrataciones del Estado, ofrecido, negociado o efectuado, cualquier pago o, en general, cualquier beneficio o incentivo ilegal en relación al contrato.

Asimismo, el CONTRATISTA se obliga a conducirse en todo momento, durante la ejecución del contrato, con honestidad, probidad, veracidad e integridad y de no cometer actos ilegales o de corrupción, directa o indirectamente o a través de sus socios, accionistas, participacionistas, integrantes de los órganos de administración, apoderados, representantes legales, funcionarios, asesores y personas vinculadas a las que se refiere el artículo 7 del Reglamento de la Ley de Contrataciones del Estado.

Además, EL CONTRATISTA se compromete a i) comunicar a las autoridades competentes, de manera directa y oportuna, cualquier acto o conducta ilícita o corrupta de la que tuviera conocimiento; y ii) adoptar medidas técnicas, organizativas y/o de personal apropiadas para evitar los referidos actos o prácticas.

Finalmente, EL CONTRATISTA se compromete a no colocar a los funcionarios públicos con los que deba interactuar, en situaciones reñidas con la ética. En tal sentido, reconoce y acepta la prohibición de ofrecerles a éstos cualquier tipo de obsequio, donación, beneficio y/o gratificación, ya sea de bienes o servicios, cualquiera sea la finalidad con la que se lo haga.

#### **CLÁUSULA DÉCIMA SÉTIMA: MARCO LEGAL DEL CONTRATO**

Sólo en lo no previsto en este contrato, en la Ley de Contrataciones del Estado y su Reglamento, en las directivas que emita el OSCE y demás normativa especial que resulte aplicable, serán de aplicación supletoria las disposiciones pertinentes del Código Civil vigente, cuando corresponda, y demás normas de derecho privado.

#### **CLÁUSULA DÉCIMA OCTAVA: SOLUCIÓN DE CONTROVERSIAS<sup>25</sup>**

Las controversias que surjan entre las partes durante la ejecución del contrato se resuelven mediante conciliación o arbitraje, según el acuerdo de las partes.

Cualquiera de las partes tiene derecho a iniciar el arbitraje a fin de resolver dichas controversias

<sup>25</sup> De acuerdo con el numeral 225.3 del artículo 225 del Reglamento, las partes pueden recurrir al arbitraje ad hoc cuando las controversias deriven de procedimientos de selección cuyo valor referencial sea menor o igual a cinco millones con 00/100 soles (S/ 5 000 000,00).

dentro del plazo de caducidad previsto en la Ley de Contrataciones del Estado y su Reglamento.

Facultativamente, cualquiera de las partes tiene el derecho a solicitar una conciliación dentro del plazo de caducidad correspondiente, según lo señalado en el artículo 224 del Reglamento de la Ley de Contrataciones del Estado, sin perjuicio de recurrir al arbitraje, en caso no se llegue a un acuerdo entre ambas partes o se llegue a un acuerdo parcial. Las controversias sobre nulidad del contrato solo pueden ser sometidas a arbitraje.

El Laudo arbitral emitido es inapelable, definitivo y obligatorio para las partes desde el momento de su notificación, según lo previsto en el numeral 45.21 del artículo 45 de la Ley de Contrataciones del Estado.

**CLÁUSULA DÉCIMA NOVENA: FACULTAD DE ELEVAR A ESCRITURA PÚBLICA**

Cualquiera de las partes puede elevar el presente contrato a Escritura Pública corriendo con todos los gastos que demande esta formalidad.

**CLÁUSULA VIGÉSIMA: DOMICILIO PARA EFECTOS DE LA EJECUCIÓN CONTRACTUAL**

Las partes declaran el siguiente domicilio para efecto de las notificaciones que se realicen durante la ejecución del presente contrato:

DOMICILIO DE LA ENTIDAD: [.....]

DOMICILIO DEL CONTRATISTA: [CONSIGNAR EL DOMICILIO SEÑALADO POR EL POSTOR GANADOR DE LA BUENA PRO AL PRESENTAR LOS REQUISITOS PARA EL PERFECCIONAMIENTO DEL CONTRATO]

La variación del domicilio aquí declarado de alguna de las partes debe ser comunicada a la otra parte, formalmente y por escrito, con una anticipación no menor de quince (15) días calendario.

De acuerdo con las bases integradas, la oferta y las disposiciones del presente contrato, las partes lo firman por duplicado en señal de conformidad en la ciudad de [.....] al [CONSIGNAR FECHA].

\_\_\_\_\_  
"LA ENTIDAD"

\_\_\_\_\_  
"EL CONTRATISTA"

**Importante**

*Este documento puede firmarse digitalmente si ambas partes cuentan con firma digital, según la Ley N° 27269, Ley de Firmas y Certificados Digitales<sup>26</sup>.*

<sup>26</sup> Para mayor información sobre la normativa de firmas y certificados digitales ingresar a: <https://www.indecopi.gob.pe/web/firmas-digitales/firmar-y-certificados-digitales>

## CAPÍTULO VI

### CONSTANCIA DE PRESTACIÓN DE CONSULTORÍA DE OBRA

De conformidad con el artículo 169 del Reglamento, se deja expresa constancia de la culminación de la prestación derivada del contrato mencionado en el numeral 3 del presente documento.

<b>1 DATOS DEL DOCUMENTO</b>	Número del documento	
	Fecha de emisión del documento	

2 DATOS DEL CONTRATISTA	Nombre, denominación o razón social			
	RUC			
	EN CASO EL CONTRATISTA SEA UN CONSORCIO, ADEMÁS SE DEBERÁ REGISTRAR LA SIGUIENTE INFORMACIÓN:			
	Nombre o razón social del integrante del consorcio	RUC	%	Descripción de las obligaciones

3 DATOS DEL CONTRATO	Número del contrato						
	Tipo y número del procedimiento de selección						
	Objeto del contrato	Elaboración de Expediente Técnico		Supervisión de la elaboración del Expediente Técnico		Supervisión de Obra	
	Descripción del objeto del contrato						
	Fecha de suscripción del contrato						
	Monto total ejecutado del contrato						
	Plazo de ejecución contractual	Plazo original			días calendario		
		Ampliación(es) de plazo			días calendario		
		Total plazo			días calendario		
Fecha de inicio de la consultoría de obra							
Fecha final de la consultoría de obra							

En caso de elaboración de Expediente Técnico

<b>4 DATOS DEL EXPEDIENTE TÉCNICO</b>	Denominación del proyecto	
	Ubicación del proyecto	
	Monto del presupuesto	

En caso de Supervisión de Obras

<b>5 DATOS DE LA OBRA</b>	Denominación de la obra	
	Ubicación de la obra	
	Número de adicionales de obra	
	Monto total de los adicionales	

	Número de deductivos	
	Monto total de los deductivos	
	Monto total de la obra	

<b>6 APLICACIÓN DE PENALIDADES</b>	Monto de las penalidades por mora	
	Monto de otras penalidades	
	Monto total de las penalidades aplicadas	

<b>7 DATOS DE LA ENTIDAD</b>	Nombre de la Entidad	
	RUC de la Entidad	
	Nombres y apellidos del funcionario que emite la constancia	
	Cargo que ocupa en la Entidad	
	Teléfono de contacto	

<b>8</b>	
	<b>NOMBRE, FIRMA Y SELLO DEL FUNCIONARIO COMPETENTE</b>



## ANEXOS

**ANEXO N° 1**

**DECLARACIÓN JURADA DE DATOS DEL POSTOR**

Señores  
[COMITÉ DE SELECCIÓN]  
ADJUDICACIÓN SIMPLIFICADA N° [007-2024-MDS/CS]  
Presente. -

El que se suscribe, [.....], postor y/o Representante Legal de [CONSIGNAR EN CASO DE SER PERSONA JURÍDICA], identificado con [CONSIGNAR TIPO DE DOCUMENTO DE IDENTIDAD] N° [CONSIGNAR NÚMERO DE DOCUMENTO DE IDENTIDAD], con poder inscrito en la localidad de [CONSIGNAR EN CASO DE SER PERSONA JURÍDICA] en la Ficha N° [CONSIGNAR EN CASO DE SER PERSONA JURÍDICA] Asiento N° [CONSIGNAR EN CASO DE SER PERSONA JURÍDICA], **DECLARO BAJO JURAMENTO** que la siguiente información se sujeta a la verdad:

Nombre, Denominación o Razón Social :			
Domicilio Legal :			
RUC :	Teléfono(s) :		
MYPE <sup>27</sup>		Sí	No
Correo electrónico :			

**Autorización de notificación por correo electrónico:**

Autorizo que se notifiquen al correo electrónico indicado las siguientes actuaciones:

1. Solicitud de reducción de la oferta económica.
2. Solicitud de subsanación de los requisitos para perfeccionar el contrato.
3. Solicitud para presentar los documentos para perfeccionar el contrato, según orden de prelación, de conformidad con lo previsto en el artículo 141 del Reglamento.
4. Respuesta a la solicitud de acceso al expediente de contratación.

Asimismo, me comprometo a remitir la confirmación de recepción, en el plazo máximo de dos (2) días hábiles de recibida la comunicación.

[CONSIGNAR CIUDAD Y FECHA]

.....  
**Firma, Nombres y Apellidos del postor o Representante legal, según corresponda**

**Importante**

*La notificación dirigida a la dirección de correo electrónico consignada se entenderá válidamente efectuada cuando la Entidad reciba acuse de recepción.*

**Importante**

<sup>27</sup> Esta información será verificada por la Entidad en la página web del Ministerio de Trabajo y Promoción del Empleo en la sección consulta de empresas acreditadas en el REMYPE en el link <http://www2.trabajo.gob.pe/servicios-en-linea-2-2/> y se tendrá en consideración, en caso el postor ganador de la buena pro solicite la retención del diez por ciento (10%) del monto del contrato, en calidad de garantía de fiel cumplimiento, según lo señalado en el numeral 149.4 del artículo 149 y el numeral 151.2 del artículo 151 del Reglamento. Asimismo, dicha información se tendrá en cuenta en caso de empate, conforme a lo previsto en el artículo 91 del Reglamento.

Cuando se trate de consorcios, la declaración jurada es la siguiente:

**ANEXO N° 1**

**DECLARACIÓN JURADA DE DATOS DEL POSTOR**

**Señores**  
**[COMITÉ DE SELECCIÓN]**  
**ADJUDICACIÓN SIMPLIFICADA N° [007-2024-MDS/CS]**  
**Presente. -**

El que se suscribe, [...], representante común del consorcio [CONSIGNAR EL NOMBRE DEL CONSORCIO], identificado con [CONSIGNAR TIPO DE DOCUMENTO DE IDENTIDAD] N° [CONSIGNAR NÚMERO DE DOCUMENTO DE IDENTIDAD], **DECLARO BAJO JURAMENTO** que la siguiente información se sujeta a la verdad:

Datos del consorciado 1				
Nombre, Denominación o Razón Social :				
Domicilio Legal :				
RUC :	Teléfono(s) :			
MYPE <sup>28</sup>		Sí	No	
Correo electrónico :				

Datos del consorciado 2				
Nombre, Denominación o Razón Social :				
Domicilio Legal :				
RUC :	Teléfono(s) :			
MYPE <sup>29</sup>		Sí	No	
Correo electrónico :				

Datos del consorciado ...				
Nombre, Denominación o Razón Social :				
Domicilio Legal :				
RUC :	Teléfono(s) :			
MYPE <sup>30</sup>		Sí	No	
Correo electrónico :				

**Autorización de notificación por correo electrónico:**

Correo electrónico del consorcio:
-----------------------------------

Autorizo que se notifiquen al correo electrónico indicado las siguientes actuaciones:

1. Solicitud de reducción de la oferta económica.
2. Solicitud de subsanación de los requisitos para perfeccionar el contrato.
3. Solicitud para presentar los documentos para perfeccionar el contrato, según orden de prelación,

<sup>28</sup> Esta información será verificada por la Entidad en la página web del Ministerio de Trabajo y Promoción del Empleo en la sección consulta de empresas acreditadas en el REMYPE en el link <http://www2.trabajo.gob.pe/servicios-en-linea-2-2/> y se tendrá en consideración, en caso el consorcio ganador de la buena pro solicite la retención del diez por ciento (10%) del monto del contrato, en calidad de garantía de fiel cumplimiento, según lo señalado en el numeral 149.4 del artículo 149 y el numeral 151.2 del artículo 151 del Reglamento. Asimismo, dicha información se tendrá en cuenta en caso de empate, conforme a lo previsto en el artículo 91 del Reglamento. Para dichos efectos, todos los integrantes del consorcio deben acreditar la condición de micro o pequeña empresa.

<sup>29</sup> Ibídem.

<sup>30</sup> Ibídem.

de conformidad con lo previsto en el artículo 141 del Reglamento.

4. Respuesta a la solicitud de acceso al expediente de contratación.

Asimismo, me comprometo a remitir la confirmación de recepción, en el plazo máximo de dos (2) días hábiles de recibida la comunicación.

[CONSIGNAR CIUDAD Y FECHA]

.....  
**Firma, Nombres y Apellidos del representante  
común del consorcio**

**Importante**

*La notificación dirigida a la dirección de correo electrónico consignada se entenderá válidamente efectuada cuando la Entidad reciba acuse de recepción.*

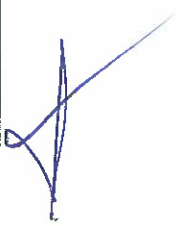

**ANEXO N° 2**

**DECLARACIÓN JURADA  
(ART. 52 DEL REGLAMENTO DE LA LEY DE CONTRATACIONES DEL ESTADO)**

**Señores**  
**[COMITÉ DE SELECCIÓN]**  
**ADJUDICACIÓN SIMPLIFICADA N° [007-2024-MDS/CS]**  
**Presente. -**

Mediante el presente el suscrito, postor y/o Representante Legal de [CONSIGNAR EN CASO DE SER PERSONA JURÍDICA], declaro bajo juramento:

- i. No haber incurrido y me obligo a no incurrir en actos de corrupción, así como a respetar el principio de integridad.
- ii. No tener impedimento para postular en el procedimiento de selección ni para contratar con el Estado, conforme al artículo 11 de la Ley de Contrataciones del Estado.
- iii. Conocer las sanciones contenidas en la Ley de Contrataciones del Estado y su Reglamento, así como las disposiciones aplicables de la Ley N° 27444, Ley del Procedimiento Administrativo General.
- iv. Participar en el presente proceso de contratación en forma independiente sin mediar consulta, comunicación, acuerdo, arreglo o convenio con ningún proveedor; y, conocer las disposiciones del Decreto Legislativo N° 1034, Decreto Legislativo que aprueba la Ley de Represión de Conductas Anticompetitivas.
- v. Conocer, aceptar y someterme a las bases, condiciones y reglas del procedimiento de selección.
- vi. Ser responsable de la veracidad de los documentos e información que presento en el presente procedimiento de selección.
- vii. Comprometerme a mantener la oferta presentada durante el procedimiento de selección y a perfeccionar el contrato, en caso de resultar favorecido con la buena pro.

[CONSIGNAR CIUDAD Y FECHA]

.....  
**Firma, Nombres y Apellidos del postor o  
Representante legal, según corresponda**

**Importante**

*En el caso de consorcios, cada integrante debe presentar esta declaración jurada, salvo que sea presentada por el representante común del consorcio.*



### ANEXO N° 3

#### DECLARACIÓN JURADA DE CUMPLIMIENTO DE LOS TÉRMINOS DE REFERENCIA

Señores

[COMITÉ DE SELECCIÓN]

ADJUDICACIÓN SIMPLIFICADA N° [007-2024-MDS/CS]

Presente. -

Es grato dirigirme a usted, para hacer de su conocimiento que luego de haber examinado las bases y demás documentos del procedimiento de la referencia y, conociendo todos los alcances y las condiciones detalladas en dichos documentos, el postor que suscribe ofrece el servicio de consultoría de obra [CONSIGNAR EL OBJETO DE LA CONVOCATORIA], de conformidad con los Términos de Referencia que se indican en el numeral 3.1 del Capítulo III de la sección específica de las bases y los documentos del procedimiento.

[CONSIGNAR CIUDAD Y FECHA]

.....  
Firma, Nombres y Apellidos del postor o  
Representante legal o común, según corresponda

#### Importante

*Adicionalmente, puede requerirse la presentación de documentación que acredite el cumplimiento de los términos de referencia, conforme a lo indicado en el acápite relacionado al contenido de las ofertas de la presente sección de las bases.*

**ANEXO N° 4**

**DECLARACIÓN JURADA DE PLAZO DE PRESTACIÓN DEL SERVICIO DE CONSULTORÍA DE OBRA**

Señores

[COMITÉ DE SELECCIÓN]

ADJUDICACIÓN SIMPLIFICADA N° [007-2024-MDS/CS]

Presente. -

Mediante el presente, con pleno conocimiento de las condiciones que se exigen en las bases del procedimiento de la referencia, me comprometo a prestar el servicio de consultoría de obra objeto del presente procedimiento de selección en el plazo de [CONSIGNAR EL PLAZO OFERTADO].

[CONSIGNAR CIUDAD Y FECHA]

.....  
**Firma, Nombres y Apellidos del postor o  
Representante legal o común, según corresponda**

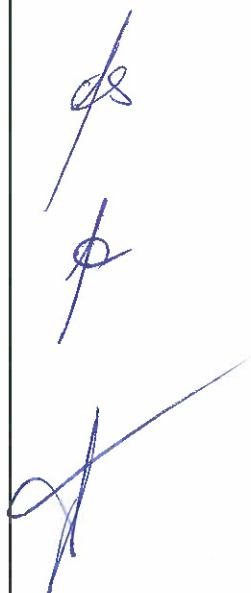

## ANEXO N° 5

### PROMESA DE CONSORCIO

(Sólo para el caso en que un consorcio se presente como postor)

Señores  
[COMITÉ DE SELECCIÓN]  
ADJUDICACIÓN SIMPLIFICADA N° [007-2024-MDS/CS]  
Presente. -

Los suscritos declaramos expresamente que hemos convenido en forma irrevocable, durante el lapso que dure el procedimiento de selección, para presentar una oferta conjunta a la **ADJUDICACIÓN SIMPLIFICADA N° [CONSIGNAR NOMENCLATURA DEL PROCEDIMIENTO]**.

Asimismo, en caso de obtener la buena pro, nos comprometemos a formalizar el contrato de consorcio, de conformidad con lo establecido por el artículo 140 del Reglamento de la Ley de Contrataciones del Estado, bajo las siguientes condiciones:

a) Integrantes del consorcio

1. [NOMBRE, DENOMINACIÓN O RAZÓN SOCIAL DEL CONSORCIADO 1].
2. [NOMBRE, DENOMINACIÓN O RAZÓN SOCIAL DEL CONSORCIADO 2].

b) Designamos a [CONSIGNAR NOMBRES Y APELLIDOS DEL REPRESENTANTE COMÚN], identificado con [CONSIGNAR TIPO DE DOCUMENTO DE IDENTIDAD] N° [CONSIGNAR NÚMERO DE DOCUMENTO DE IDENTIDAD], como representante común del consorcio para efectos de participar en todos los actos referidos al procedimiento de selección, suscripción y ejecución del contrato correspondiente con [CONSIGNAR NOMBRE DE LA ENTIDAD].

Asimismo, declaramos que el representante común del consorcio no se encuentra impedido, inhabilitado ni suspendido para contratar con el Estado.

c) Fijamos nuestro domicilio legal común en [.....].

d) Las obligaciones que corresponden a cada uno de los integrantes del consorcio son las siguientes:

1. OBLIGACIONES DE [NOMBRE, DENOMINACIÓN O RAZÓN SOCIAL DEL CONSORCIADO 1] [ % ]<sup>31</sup>

[DESCRIBIR LAS OBLIGACIONES DEL CONSORCIADO 1]

2. OBLIGACIONES DE [NOMBRE, DENOMINACIÓN O RAZÓN SOCIAL DEL CONSORCIADO 2] [ % ]<sup>32</sup>

[DESCRIBIR LAS OBLIGACIONES DEL CONSORCIADO 2]

TOTAL OBLIGACIONES 100%<sup>33</sup>

<sup>31</sup> Consignar únicamente el porcentaje total de las obligaciones, el cual debe ser expresado en número entero, sin decimales.

<sup>32</sup> Consignar únicamente el porcentaje total de las obligaciones, el cual debe ser expresado en número entero, sin decimales.

<sup>33</sup> Este porcentaje corresponde a la sumatoria de los porcentajes de las obligaciones de cada uno de los integrantes del consorcio.

[CONSIGNAR CIUDAD Y FECHA]

.....  
**Consortiado 1**  
Nombres, apellidos y firma del Consortiado 1  
o de su Representante Legal  
Tipo y N° de Documento de Identidad

.....  
**Consortiado 2**  
Nombres, apellidos y firma del Consortiado 2  
o de su Representante Legal  
Tipo y N° de Documento de Identidad

**Importante**

*De conformidad con el artículo 52 del Reglamento, las firmas de los integrantes del consorcio deben ser legalizadas.*

ds  
d  
H

**ANEXO N° 6**

**OFERTA ECONÓMICA**

**ÍTEM N° [INDICAR NÚMERO]**

**Señores**  
**[COMITÉ DE SELECCIÓN]**  
**ADJUDICACIÓN SIMPLIFICADA N° [007-2024-MDS/CS]**  
**Presente. -**

Es grato dirigirme a usted, para hacer de su conocimiento que, de acuerdo con las bases, mi oferta económica es la siguiente:

DESCRIPCIÓN DEL OBJETO	N° DE PERIODOS DE TIEMPO <sup>34</sup>	PERIODO O UNIDAD DE TIEMPO <sup>35</sup>	TARIFA UNITARIA OFERTADA <sup>36</sup>	TOTAL OFERTA ECONÓMICA
<i>Supervisión de obra</i>				
<i>Liquidación de obra</i>				

La oferta económica [CONSIGNAR LA MONEDA DE LA CONVOCATORIA] incluye todos los tributos, seguros, transporte, inspecciones, pruebas y, de ser el caso, los costos laborales conforme a la legislación vigente, así como cualquier otro concepto que pueda tener incidencia sobre el costo del servicio de consultoría a contratar; excepto la de aquellos postores que gocen de alguna exoneración legal, no incluirán en su oferta económica los tributos respectivos.

[CONSIGNAR CIUDAD Y FECHA]

.....  
**Firma, Nombres y Apellidos del postor o**  
**Representante legal o común, según corresponda**

<sup>34</sup> Número estimado de días, meses, entre otros de la ejecución de la prestación, según lo establecido en las bases.

<sup>35</sup> Día, mes, entre otros, según lo establecido en las bases.

<sup>36</sup> El postor formula su oferta proponiendo una tarifa fija en base al periodo o unidad de tiempo establecida en las bases.



ANEXO N° 8

EXPERIENCIA DEL POSTOR EN LA ESPECIALIDAD

Señores  
[COMITÉ DE SELECCIÓN]  
ADJUDICACIÓN SIMPLIFICADA N° [007-2024-MDS/CS]  
Presente. -

Mediante el presente, el suscrito detalla la siguiente EXPERIENCIA EN LA ESPECIALIDAD:

N°	CLIENTE	OBJETO DEL CONTRATO	N° CONTRATO / O/S / COMPROBANTE DE PAGO	FECHA DEL CONTRATO O CP <sup>37</sup>	FECHA DE LA CONFORMIDAD DE SER EL CASO <sup>38</sup>	EXPERIENCIA PROVENIENTE DE:	MONEDA	IMPORTE <sup>40</sup>	TIPO DE CAMBIO VENTA <sup>41</sup>	MONTO FACTURADO ACUMULADO <sup>42</sup>
1										
2										
3										

<sup>37</sup> Se refiere a la fecha de suscripción del contrato, de la emisión de la Orden de Servicios o de cancelación del comprobante de pago, según corresponda.



<sup>38</sup> Únicamente, cuando la fecha del perfeccionamiento del contrato, sea previa a los diez (10) años anteriores a la fecha de presentación de ofertas, caso en el cual el postor debe acreditar que la conformidad se emitió dentro de dicho periodo.

<sup>39</sup> Si el titular de la experiencia no es el postor, consignar si dicha experiencia corresponde a la matriz en caso que el postor sea sucursal, o fue transmitida por reorganización societaria, debiendo acompañar la documentación sustentatoria correspondiente. Al respecto, según la Opinión N° 216-2017/DTN "Considerando que la sociedad matriz y la sucursal constituyen la misma persona jurídica, la sucursal puede acreditar como suya la experiencia de su matriz". Del mismo modo, según lo previsto en la Opinión N° 010-2013/DTN, "... en una operación de reorganización societaria que comprende tanto una fusión como una escisión, la sociedad resultante podrá acreditar como suya la experiencia de la sociedad incorporada o absorbida, que se extingue producto de la fusión; asimismo, si en virtud de la escisión se transfiere un bloque patrimonial consistente en una línea de negocio completa, la sociedad resultante podrá acreditar como suya la experiencia de la sociedad escindida, correspondiente a la línea de negocio transmitida. De esta manera, la sociedad resultante podrá emplear la experiencia transmitida, como consecuencia de la reorganización societaria antes descrita, en los futuros procesos de selección en los que participe".

<sup>40</sup> Se refiere al monto del contrato ejecutado incluido adicionales y reducciones, de ser el caso.

<sup>41</sup> El tipo de cambio venta debe corresponder al publicado por la SBS correspondiente a la fecha de suscripción del contrato, de la emisión de la Orden de Servicios o de cancelación del comprobante de pago, según corresponda.

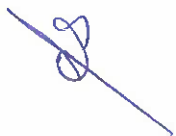
<sup>42</sup> Consignar en la moneda establecida en las bases.

N°	CLIENTE	OBJETO DEL CONTRATO	N° CONTRATO / O/S / COMPROBANTE DE PAGO	FECHA DEL CONTRATO O Cp <sup>37</sup>	FECHA DE LA CONFORMIDAD DE SER EL CASO <sup>38</sup>	EXPERIENCIA PROVENIENTE DE:	MONEDA	IMPORTE <sup>40</sup>	TIPO DE CAMBIO VENTA <sup>41</sup>	MONTO FACTURADO ACUMULADO <sup>42</sup>
4										
5										
6										
7										
8										
9										
10										
...										
20										
TOTAL										

[CONSIGNAR CIUDAD Y FECHA]

.....  
Firma, Nombres y Apellidos del postor o  
Representante legal o común, según corresponda

**ANEXO N° 9**

**DECLARACIÓN JURADA  
(NUMERAL 49.4 DEL ARTÍCULO 49 DEL REGLAMENTO)**

**Señores**  
**[COMITÉ DE SELECCIÓN]**  
**ADJUDICACIÓN SIMPLIFICADA N° [007-2024-MDS/CS]**  
**Presente. -**

Mediante el presente el suscrito, postor y/o Representante Legal de [CONSIGNAR EN CASO DE SER PERSONA JURÍDICA], declaro que la experiencia que acredito de la empresa [CONSIGNAR LA DENOMINACIÓN DE LA PERSONA JURÍDICA] como consecuencia de una reorganización societaria, no se encuentra en el supuesto establecido en el numeral 49.4 del artículo 49 del Reglamento.

[CONSIGNAR CIUDAD Y FECHA]

.....  
**Firma, Nombres y Apellidos del postor o  
Representante legal, según corresponda**

**Importante**

*A efectos de cautelar la veracidad de esta declaración, el postor puede verificar la información de la Relación de Proveedores Sancionados por el Tribunal de Contrataciones del Estado con Sanción Vigente en <http://portal.osce.gob.pe/rnp/content/relación-de-proveedores-sancionados>.*

*También le asiste dicha facultad al órgano encargado de las contrataciones o al órgano de la Entidad al que se le haya asignado la función de verificación de la oferta presentada por el postor ganador de la buena pro.*

**ANEXO N° 10**

**SOLICITUD DE BONIFICACIÓN DEL DIEZ POR CIENTO (10%) POR SERVICIOS PRESTADOS FUERA DE LA PROVINCIA DE LIMA Y CALLAO  
(DE SER EL CASO, SOLO PRESENTAR ESTA SOLICITUD EN EL ÍTEM [INCLUIR EN CASO CORRESPONDA, EN PROCEDIMIENTOS POR RELACIÓN DE ÍTEMS, CONSIGNANDO EL N° DEL ÍTEM O ÍTEMS CUYO VALOR REFERENCIAL NO SUPERA LOS DOSCIENTOS MIL SOLES (S/ 200,000.00)])**

**Señores  
[COMITÉ DE SELECCIÓN]  
ADJUDICACIÓN SIMPLIFICADA N° [007-2024-MDS/CS]  
Presente. -**

Mediante el presente el suscrito, postor y/o Representante Legal de [CONSIGNAR EN CASO DE SER PERSONA JURÍDICA], solicito la asignación de la bonificación del diez por ciento (10%) sobre el puntaje total en [EN EL CASO DE PROCEDIMIENTOS DE SELECCIÓN SEGÚN RELACIÓN DE ÍTEMS, CONSIGNAR EL ÍTEM O ÍTEMS, SEGÚN CORRESPONDA, EN LOS QUE SE SOLICITA LA BONIFICACIÓN] debido a que el domicilio de mi representada se encuentra ubicado en la provincia o provincia colindante donde se ejecuta la prestación.

[CONSIGNAR CIUDAD Y FECHA]

.....  
**Firma, Nombres y Apellidos del postor o Representante legal, según corresponda**

**Importante**

- Para asignar la bonificación, el órgano encargado de las contrataciones o el comité de selección, según corresponda, verifica el domicilio consignado por el postor en el Registro Nacional de Proveedores (RNP).
- Para que el postor pueda acceder a la bonificación, debe cumplir con las condiciones establecidas en el literal f) del artículo 50 del Reglamento.

**Importante**

*Cuando se trate de consorcios, la declaración jurada es la siguiente:*

**ANEXO N° 10**

**SOLICITUD DE BONIFICACIÓN DEL DIEZ POR CIENTO (10%) POR SERVICIOS PRESTADOS FUERA DE LA PROVINCIA DE LIMA Y CALLAO  
(DE SER EL CASO, SOLO PRESENTAR ESTA SOLICITUD EN EL ÍTEM [INCLUIR EN CASO CORRESPONDA, EN PROCEDIMIENTOS POR RELACIÓN DE ÍTEMS, CONSIGNANDO EL N° DEL ÍTEM O ÍTEMS CUYO VALOR REFERENCIAL NO SUPERA LOS DOSCIENTOS MIL SOLES (S/ 200,000.00)])**

Señores  
[COMITÉ DE SELECCIÓN]  
ADJUDICACIÓN SIMPLIFICADA N° [007-2024-MDS/CS]  
Presente. -

Mediante el presente el que se suscribe, [.....], representante común del consorcio [CONSIGNAR EL NOMBRE DEL CONSORCIO], solicito la asignación de la bonificación del diez por ciento (10%) sobre el puntaje total en [CONSIGNAR EL ÍTEM O ÍTEMS, SEGÚN CORRESPONDA, EN LOS QUE SE SOLICITA LA BONIFICACIÓN] debido a que los domicilios de todos los integrantes del consorcio se encuentran ubicados en la provincia o provincias colindantes donde se ejecuta la prestación.

[CONSIGNAR CIUDAD Y FECHA]

.....  
**Firma, Nombres y Apellidos del representante  
común del consorcio**

**Importante**

- Para asignar la bonificación, el órgano encargado de las contrataciones o el comité de selección, según corresponda, verifica el domicilio consignado de los integrantes del consorcio, en el Registro Nacional de Proveedores (RNP).
- Para que un consorcio pueda acceder a la bonificación, cada uno de sus integrantes debe cumplir con las condiciones establecidas en el literal f) del artículo 50 del Reglamento.



**ANEXO N° 11**

**SOLICITUD DE BONIFICACIÓN DEL CINCO POR CIENTO (5%) POR TENER LA CONDICIÓN DE MICRO Y PEQUEÑA EMPRESA**

Señores

[COMITÉ DE SELECCIÓN]

ADJUDICACIÓN SIMPLIFICADA N° [007-2024-MDS/CS]

Presente. -

Mediante el presente el suscrito, postor y/o Representante legal de [CONSIGNAR EN CASO DE SER PERSONA JURÍDICA], solicito la asignación de la bonificación del cinco por ciento (5%) sobre el puntaje total obtenido, debido a que mi representada cuenta con la condición de micro y pequeña empresa.

[CONSIGNAR CIUDAD Y FECHA]

.....  
**Firma, Nombres y Apellidos del postor o  
Representante legal o común, según corresponda**

**Importante**

- *Para asignar la bonificación, el órgano encargado de las contrataciones o comité de selección, según corresponda, verifica la página web del Ministerio de Trabajo y Promoción del Empleo en la sección consulta de empresas acreditadas en el REMYPE en el link <http://www2.trabajo.gob.pe/servicios-en-linea-2-2/>.*
- *Para que un consorcio pueda acceder a la bonificación, cada uno de sus integrantes debe cumplir con la condición de micro y pequeña empresa.*

**ANEXO N° 12**

**AUTORIZACIÓN DE NOTIFICACIÓN DE LA DECISIÓN DE LA ENTIDAD SOBRE LA  
SOLICITUD DE AMPLIACIÓN DE PLAZO MEDIANTE MEDIOS ELECTRÓNICOS DE  
COMUNICACIÓN**

**(DOCUMENTO A PRESENTAR EN EL PERFECCIONAMIENTO DEL CONTRATO)**

**Señores**  
**[COMITÉ DE SELECCIÓN]**  
**ADJUDICACIÓN SIMPLIFICADA N° [007-2024-MDS/CS]**  
**Presente. -**

El que se suscribe, [.....], postor adjudicado y/o Representante Legal de [CONSIGNAR EN CASO DE SER PERSONA JURÍDICA], identificado con [CONSIGNAR TIPO DE DOCUMENTO DE IDENTIDAD] N° [CONSIGNAR NÚMERO DE DOCUMENTO DE IDENTIDAD], autorizo que durante la ejecución del contrato se me notifique al correo electrónico [INDICAR EL CORREO ELECTRÓNICO] lo siguiente:

- ✓ Notificación de la decisión de la Entidad respecto a la solicitud de ampliación de plazo.

[CONSIGNAR CIUDAD Y FECHA]

.....  
**Firma, Nombres y Apellidos del postor o  
Representante legal o común, según  
corresponda**

**Importante**

*La notificación de la decisión de la Entidad respecto a la solicitud de ampliación de plazo se efectúa por medios electrónicos de comunicación, siempre que se cuente con la autorización correspondiente y sea posible obtener un acuse de recibo a través del mecanismo utilizado.*