

# **BASES ESTÁNDAR DEL PROCEDIMIENTO DE CONTRATACIÓN PÚBLICA ESPECIAL PARA LA RECONSTRUCCIÓN CON CAMBIOS**

## **CONTRATACIÓN DE EJECUCIÓN DE OBRAS <sup>1</sup>**

***Aprobadas mediante Resolución Directoral N° 056 -2018-RCC/DE, modificadas por las Resoluciones Directorales N° 068-2018-RCC/DE, N° 084-2018-RCC/DE, N° 007-2019-RCC/DE, N° 081-2019-RCC/DE N° 055-2020-ARCC/DE, y N° 00064-2020-ARCC/DE***

---

<sup>1</sup> Estas bases se utilizarán para la contratación de la ejecución de obras. Para tal efecto, se deberá tener en cuenta la siguiente definición:

**Obra:** Construcción, reconstrucción, remodelación, mejoramiento, demolición, renovación, ampliación y habilitación de bienes inmuebles, tales como edificaciones, estructuras, excavaciones, perforaciones, carreteras, puentes, entre otros, que requieren dirección técnica, expediente técnico o documento equivalente, mano de obra, materiales y/o equipos.

**MUNICIPALIDAD DISTRITAL DE AMBAR**

PEC N° 004-2021-MDA-CS – Segunda Convocatoria

**EJECUCION DE LA OBRA: REHABILITACIÓN DEL CANAL OBRAJES, DISTRITO DE AMBAR, PROVINCIA DE HUAURA DEPARTAMENTO DE LIMA CUI 24899794**

---



## **PROCEDIMIENTO DE CONTRATACIÓN PÚBLICA ESPECIAL N° 004-2021-MDA-CS**

**SEGUNDA CONVOCATORIA**

**CONTRATACIÓN DE LA EJECUCIÓN DE LA OBRA:  
REHABILITACIÓN DEL CANAL OBRAJES, DISTRITO DE AMBAR,  
PROVINCIA DE HUAURA DEPARTAMENTO DE LIMA CUI 24899794**

## **SECCIÓN GENERAL**

### **DISPOSICIONES COMUNES DEL PROCEDIMIENTO DE SELECCIÓN**

(ESTA SECCIÓN NO DEBE SER MODIFICADA EN NINGÚN EXTREMO, BAJO SANCIÓN DE NULIDAD)

## **CAPÍTULO I**

### **ETAPAS DEL PROCEDIMIENTO DE SELECCIÓN**

#### **1.1. BASE LEGAL**

- Ley N° 30556, Ley que aprueba disposiciones de carácter extraordinario para las intervenciones del Gobierno Nacional frente a desastres y que dispone la creación de la Autoridad para la Reconstrucción con Cambios (en adelante la Ley).
- Decreto Supremo N° 071-2018-PCM, que aprueba el Reglamento del Procedimiento de Contratación Pública Especial para la Reconstrucción con Cambios (en adelante el Reglamento).
- Decreto Supremo N° 082-2019-EF, que aprueba el T.U.O. de la Ley N° 30225, Ley de Contrataciones del Estado. (En adelante la LCE).
- Decreto Supremo N° 344-2018-EF, que aprueba el Reglamento de la Ley de Contrataciones del Estado. (En adelante el RLCE).
- Decreto Supremo N° 004-2019-JUS, T.U.O. de la Ley N° 27444 – Ley del Procedimiento Administrativo General.
- Decreto Supremo N° 021-2019-JUS, que aprueba el T.U.O. de la Ley N° 27806, Ley de Transparencia y de Acceso a la Información Pública.
- Decreto Legislativo N° 1440, Decreto Legislativo del Sistema Nacional de Presupuesto Público.
- Código Civil.

Las referidas normas incluyen sus respectivas modificaciones, de ser el caso.

Para la aplicación del derecho deberá considerarse la especialidad de las normas previstas en las presentes bases.

#### **1.2. CONVOCATORIA**

Se realiza a través de su publicación en el SEACE de conformidad con lo señalado en el artículo 33 del Reglamento, en la fecha señalada en el calendario del procedimiento de selección, debiendo adjuntar las bases administrativas.

#### **1.3. REGISTRO DE PARTICIPANTES**

El registro de participantes se lleva a cabo desde el día siguiente de la convocatoria hasta un día antes de la presentación de ofertas, de forma ininterrumpida. En el caso de un consorcio, basta que se registre uno (1) de sus integrantes.

El registro de participantes es gratuito y electrónico a través del SEACE.

El proveedor que desee participar en el presente procedimiento de selección debe registrarse como participante, debiendo contar para ello con inscripción vigente en el RNP, conforme al objeto de la contratación. Los proveedores extranjeros no domiciliados en el país que no cuenten con inscripción en el RNP deberán solicitar un usuario de habilitación a la Autoridad para la Reconstrucción con Cambios, la cual lo gestionará ante el OSCE.

#### **1.4. FORMULACIÓN DE CONSULTAS Y OBSERVACIONES ADMINISTRATIVAS A LAS BASES**

Todo participante puede formular consultas y observaciones administrativas a las bases dentro de los dos (2) días hábiles siguientes a la convocatoria, de conformidad con lo establecido en el artículo 35 del Reglamento.

Las consultas administrativas son aclaraciones respecto del contenido de las bases. Las observaciones administrativas se formulan por supuestas vulneraciones al Reglamento, a la

normativa de contrataciones u otra normativa que tenga relación con el objeto de contratación. Ambas se realizan de manera fundamentada.

Para dicho efecto, el participante registrará las consultas y observaciones administrativas en forma electrónica, a través del SEACE.

En esta etapa no proceden consultas técnicas sobre las características técnicas del objeto de la contratación.

#### 1.5. ABSOLUCIÓN DE CONSULTAS Y OBSERVACIONES ADMINISTRATIVAS A LAS BASES

La absolución simultánea de las consultas y observaciones administrativas por parte del órgano encargado de la selección mediante pliego absolutorio se notifica a través del SEACE, al día siguiente del vencimiento del plazo previsto para la formulación de las consultas y observaciones administrativas.

La absolución se realiza de manera motivada.

Cabe precisar que en el caso de las observaciones administrativas se debe indicar si estas se acogen, se acogen parcialmente o no se acogen.

##### Importante

*No se absolverán consultas y observaciones administrativas a las bases que se presenten extemporáneamente, en forma distinta a la señalada en las bases, o que sean formuladas por quienes no se han registrado como participantes.*

*No se absolverán consultas técnicas.*

*No procede la elevación al OSCE de los cuestionamientos al pliego de absolución de consultas y observaciones administrativas.*

#### 1.6. INTEGRACIÓN DE BASES

Las bases integradas constituyen las reglas definitivas del procedimiento de selección. Estas incorporan obligatoriamente las modificaciones que se hayan producido como consecuencia de las consultas y observaciones administrativas.

Absueltas las consultas y las observaciones administrativas, o si las mismas no se han presentado, se integran las bases como reglas definitivas del procedimiento de selección.

La integración y publicación de las bases integradas se realiza el mismo día de la absolución de consultas y observaciones administrativas, según el calendario establecido.

Las bases integradas no pueden ser cuestionadas en ninguna otra vía ni modificadas por autoridad administrativa alguna, bajo responsabilidad del Titular de la Entidad, salvo las acciones de supervisión a cargo del OSCE.

El comité de selección no puede continuar con la tramitación del procedimiento de selección si no ha publicado las bases integradas en el SEACE.

#### 1.7. FORMA DE PRESENTACIÓN DE OFERTAS

La presentación de ofertas se realiza de manera electrónica a través del SEACE durante el periodo establecido en la convocatoria, conforme lo establece el artículo 36 del Reglamento.

Las ofertas, se presentan en idioma castellano o, en su defecto, acompañados de traducción simple con la indicación y suscripción de quien oficie de traductor debidamente identificado, salvo el caso de la información técnica complementaria contenida en folletos, instructivos,

catálogos o similares, que puede ser presentada en el idioma original. El postor es responsable de la exactitud y veracidad de dichos documentos.

Las declaraciones juradas, formatos o formularios previstos en las bases que conforman las ofertas deben estar debidamente firmados por el postor. Los demás documentos deben ser visados por el postor. En el caso de persona jurídica, por su representante legal, apoderado o mandatario designado para dicho fin y, en el caso de persona natural, por este o su apoderado.

El precio de la oferta debe incluir todos los tributos, seguros, transporte, inspecciones, pruebas y, de ser el caso, los costos laborales conforme la legislación vigente, así como cualquier otro concepto que pueda tener incidencia sobre el costo de la ejecución de la obra a contratar, excepto la de aquellos postores que gocen de alguna exoneración legal, los que en ese caso, no incluirán en el precio de su oferta los tributos respectivos.

El precio total de la oferta y los subtotales que lo componen deben ser expresados con dos decimales.

#### **Importante**

- *Los formularios electrónicos que se encuentran en el SEACE y que los proveedores deben llenar para presentar sus ofertas, tienen carácter de declaración jurada.*
- *En caso la información contenida en los documentos escaneados que conforman la oferta no coincida con lo declarado a través del SEACE, prevalece la información declarada en los documentos escaneados.*
- *No se tomarán en cuenta las ofertas que se presenten en físico a la Entidad.*

### **1.8. PRESENTACIÓN Y APERTURA DE OFERTAS**

El participante presentará su oferta de manera electrónica a través del SEACE, desde las 00:01 horas hasta las 23:59 horas del día establecido en el cronograma del procedimiento; adjuntando el archivo digitalizado que contenga los documentos que conforman la oferta de acuerdo a lo requerido en las bases.

El participante debe verificar antes de su envío, bajo su responsabilidad, que el archivo pueda ser descargado y su contenido sea legible.

#### **Importante**

*Los integrantes de un consorcio no pueden presentar ofertas individuales ni conformar más de un consorcio en un procedimiento de selección, o en un determinado ítem cuando se trate de procedimientos de selección según relación de ítems.*

En la apertura electrónica de la oferta, el comité de selección, verifica la presentación de lo exigido en la sección específica de las bases, de conformidad con el artículo 37 del Reglamento y determina si las ofertas responden a las características y/o requisitos funcionales y condiciones del requerimiento, detalladas en la sección específica de las bases. De no cumplir con lo requerido, la oferta se considera no admitida.

Solo pasan a la etapa de evaluación las ofertas técnicas que cumplen con lo señalado en el párrafo anterior.

Las propuestas técnicas que no alcancen el puntaje mínimo de sesenta (60) puntos, serán descalificadas en esta etapa y no accederán a la evaluación económica.

Asimismo, el comité de selección devuelve las ofertas que se encuentren por debajo del noventa por ciento (90%) del valor referencial, así como las ofertas que excedan el valor referencial, teniéndolas por no admitidas, conforme al artículo 39 del Reglamento.

#### 1.9. EVALUACIÓN DE LAS OFERTAS

La evaluación de las ofertas que cumplan con lo señalado en el numeral anterior tiene por objeto determinar la oferta con el mejor puntaje y el orden de prelación de las ofertas, según los factores y el procedimiento de evaluación enunciados en la sección específica de las bases.

La evaluación de ofertas es integral y se realiza en dos (2) etapas. La primera es la técnica y la segunda la económica y se realizan sobre la base de:

Oferta técnica : 100 puntos

Oferta económica : 100 puntos

##### 1.9.1 EVALUACIÓN DE LAS OFERTAS TÉCNICAS

La evaluación técnica se realiza conforme al factor de evaluación: Experiencia del postor, descrito en la sección específica de las bases.

##### 1.9.2 EVALUACIÓN DE OFERTAS ECONÓMICAS

La evaluación económica consistirá en asignar el puntaje máximo establecido a la oferta económica de menor monto. Al resto de ofertas se les asignará un puntaje inversamente proporcional, según la siguiente fórmula:

$$P_i = \frac{O_m \times PMPE}{O_i}$$

Donde:

i = Oferta

P<sub>i</sub> = Puntaje de la oferta económica i

O<sub>i</sub> = Oferta Económica i

O<sub>m</sub> = Oferta Económica de monto o precio más bajo

PMPE = Puntaje Máximo de la oferta Económica

La determinación del puntaje total de las ofertas se realiza de conformidad con los coeficientes de ponderación previstos en la sección específica de las bases.

#### 1.10. SUBSANACIÓN DE LAS OFERTAS

La subsanación de las ofertas se sujeta a los supuestos establecidos en el artículo 38 del Reglamento.

Cuando se requiera subsanación, la oferta continúa vigente para todo efecto, a condición de la efectiva subsanación dentro del plazo otorgado, el que no puede exceder de dos (2) días hábiles. La presentación de las subsanaciones se realiza a través del SEACE.

##### Importante

*En tanto se implemente en el SEACE la funcionalidad para la subsanación de ofertas electrónicas, esta se realiza a través de la Unidad de Trámite Documentario de la Entidad.*

#### 1.11. OTORGAMIENTO DE LA BUENA PRO

El comité de selección otorga la buena pro, en la fecha señalada en el calendario de las bases al postor que hubiera obtenido el mayor puntaje.

En el supuesto de que dos (2) o más ofertas empaten, el otorgamiento de la buena pro se determina por sorteo a través del SEACE.

**Importante**

*En tanto se implemente en el SEACE la funcionalidad para el sorteo en caso de empate, para realizar el acto de desempate se requiere la citación oportuna de los postores que hayan empatado, pudiendo participar en calidad de veedor un representante del Sistema Nacional de Control, notario o juez de paz.*

El otorgamiento de la buena pro se publica y se entiende notificado a través del SEACE, el mismo día de su realización, bajo responsabilidad del Órgano encargado de las contrataciones o Comité de Selección, según corresponda, debiendo incluir el acta de otorgamiento de la buena pro y cuadro comparativo, detallando los resultados de la calificación y evaluación. Esta información se publica el mismo día en el SEACE.

El mismo día de otorgada la buena pro, se publica en el SEACE la totalidad de las ofertas presentadas y documentos que sirvieron para la calificación y evaluación de las ofertas y el expediente de contratación, bajo responsabilidad del Titular de la Entidad. Asimismo, el día de vencimiento del plazo para el perfeccionamiento del contrato, las entidades publican los documentos presentados para tal fin.

En el portal institucional de la Autoridad para la Reconstrucción con Cambios y/o en el portal institucional de la Entidad se publica a través de un repositorio la información señalada en el párrafo precedente, cuya dirección URL debe ser consignada en las bases del procedimiento de selección.

#### **1.12. CONSENTIMIENTO DE LA BUENA PRO**

Cuando se hayan presentado dos (2) o más ofertas, el consentimiento de la buena pro se produce a los cinco (5) días hábiles de la notificación de su otorgamiento, sin que los postores hayan ejercido el derecho de interponer el recurso de apelación.

En caso se haya presentado una sola oferta, el consentimiento de la buena pro se produce el mismo día de la notificación de su otorgamiento.

El consentimiento de la buena pro se publica en el SEACE el mismo día de producido.

**Importante**

*Una vez consentido el otorgamiento de la buena pro, la Entidad realiza la inmediata verificación de la oferta presentada por el postor ganador de la buena pro. En caso de comprobar inexactitud o falsedad en las declaraciones, información o documentación presentada, la Entidad declara la nulidad del otorgamiento de la buena pro o del contrato, dependiendo de la oportunidad en que se hizo la comprobación, de conformidad con lo establecido en la LCE y en el RLCE. Adicionalmente, la Entidad comunica al Tribunal de Contrataciones del Estado para que inicie el procedimiento administrativo sancionador y al Ministerio Público para que interponga la acción penal correspondiente.*

*Al día hábil siguiente de consentido el otorgamiento de la buena pro o de haber quedado administrativamente firme, el órgano a cargo del procedimiento de selección, bajo responsabilidad, elabora y remite un informe al Órgano de Control Institucional de la Entidad, sustentando la admisión de ofertas, la evaluación y el otorgamiento de puntaje. En el caso de Entidades que no cuenten con Órgano de Control Institucional, el informe se remite al órgano correspondiente del Sistema Nacional de Control. Dicho informe se publica, el mismo día de su remisión, en el SEACE.*



<p style="text-align: center;"><b>CAPÍTULO II</b> <b>SOLUCIÓN DE CONTROVERSIAS DURANTE EL PROCEDIMIENTO DE SELECCIÓN</b></p>
--

**2.1. RECURSO DE APELACIÓN**

A través del recurso de apelación se pueden impugnar los actos dictados durante el desarrollo del procedimiento de selección hasta antes del perfeccionamiento del contrato.

El recurso de apelación se presenta ante la Entidad convocante, y es conocido y resuelto por su Titular, en el caso de Gobiernos Locales y Regionales cuando el valor referencial del procedimiento o del ítem impugnado sea igual o menor a seiscientos (600) UIT y para el caso de entidades del Gobierno Nacional cuando el valor referencial del procedimiento o del ítem impugnado sea igual o menor a dos mil cuatrocientas (2 400) UIT. Cuando el valor referencial sea mayor a dichos montos, el recurso de apelación se presenta ante y es resuelto por el Tribunal de Contrataciones del Estado.

Los actos que declaren la nulidad de oficio y otros actos emitidos por el Titular de la Entidad que afecten la continuidad del procedimiento de selección, pueden impugnarse ante el Tribunal de Contrataciones del Estado.

**2.2. PLAZOS DE INTERPOSICIÓN DEL RECURSO DE APELACIÓN**

Dentro de los cinco (5) días hábiles siguientes a la notificación del otorgamiento de la buena pro, se pueden impugnar los actos dictados desde la convocatoria hasta antes de la suscripción del contrato mediante recurso de apelación, de conformidad con lo establecido en el artículo 7-A de la Ley.

El plazo para resolver y notificar la resolución que resuelve el recurso de apelación es de diez (10) días hábiles, contados desde el día siguiente de su interposición o de la subsanación del recurso.

### **CAPÍTULO III DEL CONTRATO**

#### **3.1. PERFECCIONAMIENTO DEL CONTRATO**

Consentido o administrativamente firme el otorgamiento de la Buena Pro, el postor debe presentar a la entidad la documentación para la suscripción del contrato prevista en las bases, dentro de los cinco (5) días hábiles siguientes. Este plazo comprende tres (3) días hábiles para la presentación de documentos, un (1) días hábil para evaluar los documentos y realizar observaciones, y un (1) día para la subsanación de observaciones y suscripción del contrato. La observación a la presentación de documentos para suscribir el contrato se realiza vía correo electrónico, dentro del vencimiento del plazo para la presentación de dichos documentos.

Antes de la suscripción del contrato, el ganador de la buena pro que tenga la condición de “no domiciliado” debe acreditar su inscripción en el RNP.

El ganador de la buena pro para suscribir el contrato debe acreditar la experiencia del personal requerido, conforme al requerimiento indicado en la sección específica de las Bases.

Para perfeccionar el contrato, el postor ganador de la buena pro debe presentar los documentos señalados en el artículo 54 del Reglamento, así como los previstos en la sección específica de las bases.

#### **3.2. GARANTÍAS**

Las garantías que deben otorgar los postores y/o contratistas, según corresponda, son las de fiel cumplimiento del contrato y por los adelantos.

##### **3.2.1. GARANTÍA DE FIEL CUMPLIMIENTO**

Como requisito indispensable para perfeccionar el contrato, el postor ganador debe entregar a la Entidad la garantía de fiel cumplimiento del mismo por una suma equivalente al diez por ciento (10%) del monto del contrato original. Esta debe mantenerse vigente hasta el consentimiento de la liquidación final.

##### **3.2.2. GARANTÍA DE FIEL CUMPLIMIENTO POR PRESTACIONES ACCESORIAS**

En las contrataciones que conllevan la ejecución de prestaciones accesorias, tales como mantenimiento, reparación o actividades afines, se debe otorgar una garantía adicional por este concepto, la misma que debe ser renovada periódicamente hasta el cumplimiento total de las obligaciones garantizadas, no pudiendo eximirse su presentación en ningún caso.

##### **3.2.3. GARANTÍA POR ADELANTO**

En caso se haya previsto en la sección específica de las bases la entrega de adelantos, el contratista debe presentar una garantía emitida por idéntico monto conforme a lo estipulado en el artículo 61 del Reglamento. La presentación de esta garantía es exceptuada únicamente cuando la Entidad establece la constitución de fideicomisos, conforme lo estipulado en el artículo 78 del Reglamento.

#### **3.3. REQUISITOS DE LAS GARANTÍAS**

Las garantías que se presenten deben ser incondicionales, solidarias, irrevocables y de realización automática en el país, al solo requerimiento de la Entidad. Asimismo, deben ser

emitidas por empresas que se encuentren bajo la supervisión directa de la Superintendencia de Banca, Seguros y Administradoras Privadas de Fondos de Pensiones y que cuenten con clasificación de riesgo B o superior. Asimismo, deben estar autorizadas para emitir garantías; o estar consideradas en la última lista de bancos extranjeros de primera categoría que periódicamente publica el Banco Central de Reserva del Perú.

**Importante**

*Corresponde a la Entidad verificar que las garantías presentadas por el postor ganador de la buena pro y/o contratista cumplan con los requisitos y condiciones necesarios para su aceptación y eventual ejecución, sin perjuicio de la determinación de las responsabilidades funcionales que correspondan.*

**Advertencia**

*Los funcionarios de las Entidades no deben aceptar garantías emitidas bajo condiciones distintas a las establecidas en el presente numeral, debiendo tener en cuenta lo siguiente:*

- 1. La clasificadora de riesgo que asigna la clasificación a la empresa que emite la garantía debe encontrarse listada en el portal web de la SBS (<http://www.sbs.gob.pe/sistema-financiero/clasificadoras-de-riesgo>).*
- 2. Se debe identificar en la página web de la clasificadora de riesgo respectiva, cuál es la clasificación vigente de la empresa que emite la garantía, considerando la vigencia a la fecha de emisión de la garantía.*
- 3. Para fines de lo establecido en el artículo 60 del Reglamento, la clasificación de riesgo B, incluye las clasificaciones B+ y B.*
- 4. Si la empresa que otorga la garantía cuenta con más de una clasificación de riesgo emitida por distintas empresas listadas en el portal web de la SBS, bastará que en una de ellas cumpla con la clasificación mínima establecida en el Reglamento.*

*En caso exista alguna duda sobre la clasificación de riesgo asignada a la empresa emisora de la garantía, se deberá consultar a la clasificadora de riesgos respectiva.*

*De otro lado, además de cumplir con el requisito referido a la clasificación de riesgo, a efectos de verificar si la empresa emisora se encuentra autorizada por la SBS para emitir garantías, debe revisarse el portal web de dicha Entidad (<http://www.sbs.gob.pe/sistema-financiero/relacion-de-empresas-que-se-encuentran-autorizadas-a-emitir-cartas-fianza>).*

*Los funcionarios competentes deben verificar la autenticidad de la garantía a través de los mecanismos establecidos (consulta web, teléfono u otros) por la empresa emisora.*

### **3.4. EJECUCIÓN DE GARANTÍAS**

La Entidad puede solicitar la ejecución de las garantías conforme a los supuestos contemplados en el numeral 61.2 del artículo 61 del Reglamento.

### **3.5. INICIO DE PLAZO DE EJECUCIÓN DE OBRA**

El inicio del plazo de ejecución de obra comienza a regir desde el día siguiente de que se cumplan las siguientes condiciones:

1. Que la Entidad notifique al contratista quién es el inspector o el supervisor, según corresponda;
2. Que la Entidad haya hecho entrega total o parcial del terreno o lugar donde se ejecuta la obra, según corresponda

3. Que la Entidad provea el calendario de entrega de los materiales e insumos que, de acuerdo con las Bases, hubiera asumido como obligación;
4. Que la Entidad haya hecho entrega del expediente técnico de obra completo, en caso este haya sido modificado;
5. Que la Entidad haya otorgado al contratista el adelanto directo, o se haya constituido el fideicomiso.

Las condiciones a que se refieren los numerales precedentes, deben ser cumplidas dentro de los quince (15) días contados a partir del día siguiente de la suscripción del contrato. En caso no se haya solicitado la entrega del adelanto directo, el plazo se inicia con el cumplimiento de las demás condiciones.

La Entidad puede acordar con el contratista diferir la fecha de inicio del plazo de ejecución de la obra según los supuestos previstos en el numeral 73.2 del artículo 73 del Reglamento.

Las circunstancias invocadas se sustentan en un informe técnico que forma parte del expediente de contratación, debiendo suscribir la adenda correspondiente.

### 3.6. RESIDENTE DE OBRA<sup>2</sup>

Profesional colegiado, habilitado y especializado designado por el contratista, previa conformidad de la Entidad, el cual puede ser ingeniero o arquitecto<sup>3</sup>, según corresponda a la naturaleza de los trabajos, con no menos de dos (2) años de experiencia en la especialidad, en función de la naturaleza, envergadura y complejidad de la obra<sup>4</sup>, correspondiendo a la Entidad determinar el periodo de experiencia requerido para la ejecución de la prestación.

Por su sola designación, el residente representa al contratista como responsable técnico de la obra, no estando facultado a pactar modificaciones al contrato.

#### Importante

*El residente de obra no puede prestar servicios en más de una obra a la vez, salvo el caso de obras convocadas por paquete, en las cuales la participación permanente, directa y exclusiva del residente de obra es definida en la sección específica de las bases por la Entidad, bajo responsabilidad, teniendo en consideración la complejidad y magnitud de las obras a ejecutar, de conformidad con el artículo 75 del Reglamento.*

### 3.7. INSPECTOR O SUPERVISOR<sup>5</sup> DE OBRA

Profesional colegiado, habilitado y especializado, con no menos de dos (2) años de experiencia en la especialidad, designado por la Entidad para velar directa y permanentemente por la correcta ejecución técnica, económica y administrativa de la obra y del cumplimiento del contrato. Debe cumplir, como mínimo, con la misma experiencia y calificaciones profesionales establecidas para el residente de obra.

En caso que el supervisor sea una persona jurídica, esta debe designar a una persona natural como supervisor permanente en la obra.

<sup>2</sup> De acuerdo con el artículo 75 del Reglamento, durante la ejecución de la obra debe contarse, de modo permanente y directo, con un residente de obra.

<sup>3</sup> Según lo definido en el expediente técnico de obra que es parte de las bases, conforme a la naturaleza de la obra a ser ejecutada.

<sup>4</sup> En el expediente técnico que es parte de las bases, la Entidad puede establecer experiencia adicional para el profesional propuesto como residente de obra, según la naturaleza, envergadura y complejidad de la obra a ejecutar.

<sup>5</sup> De acuerdo con el artículo 79 del Reglamento, debe designarse a un supervisor cuando el valor de la obra a ejecutarse sea igual o mayor al monto establecido por la Ley de Presupuesto del Sector Público para el Año Fiscal en el que se convoca el procedimiento de selección.

**Importante**

*El supervisor de obra, cuando es persona natural, o el jefe de supervisión, en caso el supervisor sea persona jurídica, no podrá prestar servicios en más de una obra a la vez, salvo, el caso de obras convocadas por paquete, en las cuales la participación permanente, directa y exclusiva del inspector o supervisor es definida en la sección específica de las bases por la Entidad, bajo responsabilidad, teniendo en consideración la complejidad y magnitud de las obras a ejecutar, de conformidad con el numeral 79.3 del artículo 79 del Reglamento.*

### 3.8. CUADERNO DE OBRA Y ANOTACIÓN DE OCURRENCIAS

En la fecha de entrega del terreno, el contratista entrega y abre el cuaderno de obra, el mismo que debe encontrarse legalizado y es firmado en todas sus páginas por el inspector o supervisor, según corresponda, y por el residente, a fin de evitar su adulteración. Dichos profesionales son los únicos autorizados para hacer anotaciones en el cuaderno de obra.

El cuaderno de obra consta de una hoja original con tres (3) copias desglosables, correspondiendo una de estas a la Entidad, otra al contratista y la tercera al inspector o supervisor. El original de dicho cuaderno debe permanecer en la obra, bajo custodia del residente no pudiendo impedirse el acceso al mismo.

Si el contratista o su personal, no permite el acceso al cuaderno de obra al inspector o supervisor, impidiéndole anotar las ocurrencias, constituye causal de aplicación de una penalidad equivalente al cinco por mil (5/1000) del monto de la valorización del periodo por cada día de dicho impedimento.

En el cuaderno de obra se anotan los hechos relevantes que ocurran durante la ejecución de esta, firmando al pie de cada anotación el inspector o supervisor o el residente, según sea el que efectúe la anotación. Las solicitudes que se requieran como consecuencia de las ocurrencias anotadas en el cuaderno de obra, se presentan directamente a la Entidad o al inspector o supervisor según corresponda por el contratista o su representante, por medio de comunicación escrita.

El cuaderno de obra es cerrado por el inspector o supervisor cuando la obra haya sido recibida definitivamente por la Entidad.

Concluida la ejecución y recibida la obra, el original queda en poder de la Entidad.

**Importante**

*El inspector o supervisor, y/o el residente, deben anotar en el cuaderno de obra la fecha de inicio del plazo de ejecución de la obra, a efectos de evitar futuras controversias sobre el particular.*

### 3.9. ADELANTOS

La Entidad puede establecer la entrega de adelantos directos y adelantos para materiales o insumos, de conformidad con lo establecido en los artículos 76 al 78 del Reglamento, siempre que ello haya sido previsto en la sección específica de las bases.

**Importante**

*De conformidad con el artículo 78 del Reglamento, se puede establecer el otorgamiento de los adelantos directos y por materiales o insumos a través de la constitución de fideicomisos, para lo cual no resulta necesaria la presentación de la garantía correspondiente. La aplicación de esta disposición se realiza de acuerdo a lo dispuesto en los artículos 184 y 185 del Decreto Supremo N° 344-2018-EF.*

### 3.10. VALORIZACIONES

Las valorizaciones son la cuantificación económica de un avance físico en la ejecución de la obra, realizada en un período determinado, tienen el carácter de pagos a cuenta y son elaboradas el último día de cada período previsto en la sección específica de las bases, por el inspector o supervisor, según corresponda y el contratista. Si el inspector o supervisor no se presenta para la valorización conjunta con el contratista, este la efectúa.

En caso de retraso en el pago de las valorizaciones, por razones imputables a la Entidad, el contratista tiene derecho al reconocimiento de los intereses legales efectivos, de conformidad con el artículo 39 del TUO de la LCE y los artículos 1244, 1245 y 1246 del Código Civil.

En caso se haya suscrito contrato con un consorcio, el pago de las valorizaciones se realizará a quien se indique en el contrato de consorcio.

### 3.11. REAJUSTES

En el caso de contratos de obra pactados en moneda nacional, las valorizaciones que se efectúen a precios originales del contrato y sus ampliaciones son ajustadas multiplicándolas por el respectivo coeficiente de reajuste “K” que se obtenga de aplicar la fórmula o fórmulas polinómicas previstas en el expediente técnico de obra que es parte de las bases, los Índices Unificados de Precios de la Construcción que publica el Instituto Nacional de Estadística e Informática - INEI, correspondiente al mes en que debe ser pagada la valorización. Una vez publicados los índices correspondientes al mes en que debió efectuarse el pago, se realizan las regularizaciones necesarias.

Dado que los Índices Unificados de Precios de la Construcción son publicados con un mes de atraso, los reajustes se calculan en base al coeficiente de reajuste “K” conocido al momento de la valorización. Cuando se conozcan los Índices Unificados de Precios que se deben aplicar, se calcula el monto definitivo de los reajustes que le corresponden y se pagan con la valorización más cercana posterior o en la liquidación final sin reconocimiento de intereses.

#### Importante

*Tanto la elaboración como la aplicación de las fórmulas polinómicas se sujetan a lo dispuesto en el Decreto Supremo N° 011-79-VC y sus modificatorias, ampliatorias y complementarias.*

### 3.12. PENALIDADES

#### 3.12.1. PENALIDAD POR MORA EN LA EJECUCIÓN DE OBRA

En caso de retraso injustificado del contratista en la ejecución de las prestaciones objeto del contrato, la Entidad le aplica automáticamente una penalidad por mora por cada día de atraso, de conformidad con el artículo 62 del Reglamento.

#### 3.12.2. OTRAS PENALIDADES

La Entidad puede establecer penalidades distintas a la mencionada en el numeral precedente, siempre y cuando sean objetivas, razonables, congruentes y proporcionales con el objeto de la contratación. Para estos efectos, se deben incluir en la sección específica de las bases los supuestos de aplicación de penalidad, la forma de cálculo de la penalidad para cada supuesto y el procedimiento mediante el cual se verifica el supuesto a penalizar.

Estos dos tipos de penalidades se calculan en forma independiente y pueden alcanzar cada una un monto máximo equivalente al diez por ciento (10%) del monto del contrato vigente, o de ser el caso, del ítem que debió ejecutarse.

### **3.13. RECEPCIÓN DE LA OBRA**

La recepción de la obra se sujeta a las disposiciones previstas en el artículo 93 del Reglamento. Está permitida la recepción parcial de secciones terminadas de las obras, cuando ello se hubiera previsto expresamente en la sección específica de las bases, en el contrato o las partes expresamente lo convengan. La recepción parcial no exime al contratista del cumplimiento del plazo de ejecución; en caso contrario, se le aplican las penalidades correspondientes.

### **3.14. LIQUIDACIÓN DEL CONTRATO DE OBRA**

El procedimiento para la liquidación del contrato de obra que debe observarse, es el que se encuentra descrito en el artículo 94 del Reglamento. No procede la liquidación mientras existan controversias pendientes de resolver.

Luego de consentida la liquidación y efectuado el pago que corresponda, culmina definitivamente el contrato y se cierra el expediente respectivo.

Toda discrepancia respecto a la liquidación, incluso las controversias relativas a su consentimiento o al incumplimiento de los pagos que resulten de la misma, se resuelve según las disposiciones previstas en el artículo 45 del TUO de la LCE y en el artículo 209 del RLCE, sin perjuicio del cobro de la parte no controvertida.

### **3.15. CONSTANCIA DE PRESTACIÓN**

Otorgada la conformidad de la prestación, la Entidad otorga al contratista una constancia de prestación de ejecución de obra según el formato establecido en el Capítulo VI de la sección específica de las bases, la cual es entregada conjuntamente con la liquidación de la obra. Solo se puede diferir la entrega de la constancia en los casos en que hubiera penalidades, hasta que estas sean canceladas.

### **3.16. INCUMPLIMIENTO DEL CONTRATO**

Las causales para la resolución del contrato, serán aplicadas de conformidad con lo dispuesto en los artículos 63 y 92 del Reglamento.

### **3.17. PRESTACIONES PENDIENTES EN CASO DE RESOLUCIÓN O NULIDAD DEL CONTRATO**

Cuando se resuelva un contrato y exista la necesidad urgente de culminar con la ejecución de las prestaciones derivadas de este, para asegurar la terminación de la obra, sin perjuicio de que dicha resolución se encuentre sometida a alguno de los medios de solución de controversias; la Entidad puede contratar a alguno de los postores que participaron en el procedimiento de selección. Para dicho efecto debe seguir el procedimiento previsto en el numeral 63.5 del artículo 63 del Reglamento. Agotado dicho procedimiento, la Entidad puede contratar directamente con determinado proveedor, según lo previsto en el literal I) del artículo 27 del TUO de la LCE.

El párrafo precedente aplica también para los contratos declarados nulos por las causales previstas en el artículo 44 del TUO de la LCE.

### **3.18. DISPOSICIONES FINALES**

Todos los demás aspectos del presente procedimiento no contemplados en las bases se regirán supletoriamente por el TUO de la LCE y el RLCE, así como por las disposiciones legales vigentes y en cuanto no contravengan la Ley N° 30556 y el D.S. N° 071-2018-PCM y modificatorias.

## **SECCIÓN ESPECÍFICA**

### **CONDICIONES ESPECIALES DEL PROCEDIMIENTO DE SELECCIÓN**

(EN ESTA SECCIÓN LA ENTIDAD DEBERÁ COMPLETAR LA INFORMACIÓN EXIGIDA, DE ACUERDO A LAS  
INSTRUCCIONES INDICADAS)



## CAPÍTULO I GENERALIDADES

### 1.1. ENTIDAD CONVOCANTE

Nombre : MUNICIPALIDAD DISTRITAL DE AMBAR  
RUC N° : 20146686240  
Domicilio legal : PLAZA DE ARMAS S/N – AMBAR – HUAURA - LIMA  
Teléfono: : ---  
Correo electrónico: : municipalidaddistritalambar@gmail.com

### 1.2. OBJETO DE LA CONVOCATORIA

El presente procedimiento de selección tiene por objeto la contratación de la **EJECUCION DE LA OBRA: REHABILITACIÓN DEL CANAL OBRAJES, DISTRITO DE AMBAR, PROVINCIA DE HUAURA DEPARTAMENTO DE LIMA CUI 24899794**

### 1.3. VALOR REFERENCIAL

El valor referencial asciende a **S/. 266,488.55 (Doscientos sesenta y seis mil cuatrocientos ochenta y ocho con 55/100 soles)**, incluidos los impuestos de Ley y cualquier otro concepto que incida en el costo total de la ejecución de la obra. El valor referencial ha sido calculado al mes de junio del 2020

Valor Referencial (VR)	Límite Inferior
<b>S/. 266,488.55</b> (Doscientos sesenta y seis mil cuatrocientos ochenta y ocho con 55/100 soles)	<b>S/. 239,839.70</b> (Doscientos treinta y nueve mil ochocientos treinta y nueve con 70/100 soles)

### 1.4. EXPEDIENTE DE CONTRATACIÓN

El expediente de contratación fue aprobado mediante Resolución de Alcaldía N° 042-2021-MDA de fecha 11 de marzo del 2021

Asimismo, el expediente técnico de obra fue aprobado mediante Resolución de Alcaldía N° 065-2020-MDA de fecha 19 de junio del 2020

### 1.5. FUENTE DE FINANCIAMIENTO

Recursos por Operaciones Oficiales de Crédito.

#### Importante

*La fuente de financiamiento debe corresponder a aquella prevista en la Ley de Equilibrio Financiero del Presupuesto del Sector Público del año fiscal en el cual se convoca el procedimiento de selección.*

### 1.6. SISTEMA DE CONTRATACIÓN

## MUNICIPALIDAD DISTRITAL DE AMBAR

PEC N° 004-2021-MDA-CS – Segunda Convocatoria

### EJECUCION DE LA OBRA: REHABILITACIÓN DEL CANAL OBRAJES, DISTRITO DE AMBAR, PROVINCIA DE HUAURA DEPARTAMENTO DE LIMA CUI 24899794

El presente procedimiento se rige por el sistema de PRECIOS UNITARIOS, de acuerdo con lo establecido en el expediente de contratación respectivo.

#### 1.7. MODALIDAD DE EJECUCIÓN

No aplica.

#### 1.8. ALCANCES DEL REQUERIMIENTO

El alcance de la ejecución de la obra está definido en el Capítulo III de la presente sección.

#### 1.9. PLAZO DE EJECUCIÓN DE LA OBRA

El plazo de ejecución de la obra materia de la presente convocatoria, es de **sesenta (60) días calendario**, en concordancia con lo establecido en el expediente de contratación y en el expediente técnico de obra.

#### 1.10. COSTO DE REPRODUCCIÓN Y ENTREGA DE BASES Y DEL EXPEDIENTE TÉCNICO DE LA OBRA

Los participantes registrados tienen el derecho a recabar las bases y el expediente técnico de la obra, para cuyo efecto deben cancelar S/. 350.00 (Trescientos Cincuenta con 00/100 soles) por derecho de copias simples de las Bases y Expediente Técnico de Obra o el importe de S/. 15.00 (Quince y 00/100 soles) por derecho de copia simple de las bases y CD del Expediente Técnico de Obra, en la oficina de tesorería de la Municipalidad Distrital de Ambar sito en Plaza de Armas S/N Ambar

##### Importante

- *La Entidad debe contar con la constancia o formulario de cargos en donde conste que el participante recibió el expediente técnico completo.*
- *El costo de entrega del ejemplar de las bases y del expediente técnico, no puede exceder el costo de su reproducción.*

#### 1.11. BASE LEGAL

- Decreto Supremo N° 094-2018-PCM, que aprueba el T.U.O. de la Ley N° 30556, que aprueba disposiciones de carácter extraordinario para las intervenciones del Gobierno Nacional frente a desastres y que dispone la creación de la Autoridad para la Reconstrucción con Cambios. (En adelante la Ley).
- Decreto Supremo N° 071-2018-PCM, que aprueba el Reglamento del Procedimiento de Contratación Pública Especial para la Reconstrucción con Cambios, modificado por el Decreto Supremo N° 148-2019-PCM y el Decreto Supremo N° 155-2019-PCM (En adelante el Reglamento).
- Decreto Supremo N° 082-2019-EF, que aprueba el T.U.O. de la Ley N° 30225, Ley de Contrataciones del Estado. (En adelante la LCE).
- Decreto Supremo N° 344-2018-EF, que aprueba el Reglamento de la Ley de Contrataciones del Estado. (En adelante el RLCE).
- Decreto Supremo N° 004-2019-JUS, T.U.O. de la Ley N° 27444 – Ley del Procedimiento Administrativo General.
- Decreto Supremo N° 043-2003-PCM, que aprueba el T.U.O. de la Ley N° 27806, Ley de Transparencia y de Acceso a la Información Pública.
- Decreto Legislativo N° 1440, Decreto Legislativo del Sistema Nacional de Presupuesto Público.
- Código Civil.

Las referidas normas incluyen sus respectivas modificaciones, de ser el caso.

## CAPÍTULO II DEL PROCEDIMIENTO DE SELECCIÓN

### 2.1. CALENDARIO DEL PROCEDIMIENTO DE SELECCIÓN<sup>6</sup>

<b>Etapas</b>	<b>Fecha, hora y lugar</b>
Convocatoria	: 10 de mayo del 2021
Registro de participantes <sup>7</sup> A través del SEACE	: Desde las: 00:01 horas del 11 de mayo del 2021 Hasta las: 23:59 horas del 19 de mayo del 2021
Formulación de consultas y observaciones administrativas a las bases  A través del SEACE	: ----- -----
Absolución de consultas y observaciones administrativas e integración de bases	: -----
Presentación, evaluación de ofertas y otorgamiento de la buena pro	: 20 de mayo del 2021 21 de mayo del 2021

#### Importante

***Los proveedores que deseen registrar su participación deben ingresar al SEACE utilizando su Certificado SEACE (usuario y contraseña). En el caso de las empresas extranjeras no domiciliadas éstas registran su participación empleando el certificado gestionado por la Autoridad ante el OSCE***

### 2.2. CONTENIDO DE LAS OFERTAS

La oferta contendrá, además de un índice de documentos, la siguiente documentación:

#### 2.2.1. Documentación de presentación obligatoria

##### 2.2.1.1. Documentos para la admisibilidad de la oferta

- a) Documento que acredite la representación de quien suscribe la oferta.

En caso de persona jurídica, copia del certificado de vigencia de poder del representante legal, apoderado o mandatario designado para tal efecto.

En caso de persona natural, copia del documento nacional de identidad o documento análogo, o del certificado de vigencia de poder otorgado por persona natural, del apoderado o mandatario, según corresponda.

El certificado de vigencia de poder expedido por registros públicos no debe tener una antigüedad mayor de treinta (30) días calendario a la presentación de ofertas, computada desde la fecha de emisión.

<sup>6</sup> La información del calendario indicado en las bases no debe diferir de la información consignada en la ficha del procedimiento en el SEACE. No obstante, en caso de existir contradicción primará el calendario indicado en la ficha del procedimiento en el SEACE.

<sup>7</sup> El registro de participantes se lleva a cabo desde el día siguiente de la convocatoria hasta un día antes de la presentación de ofertas, según lo dispuesto en el artículo 34 del Reglamento.

En el caso de consorcios, este documento debe ser presentado por cada uno de los integrantes del consorcio que suscriba la promesa de consorcio, según corresponda.

**Advertencia**

*De acuerdo con el artículo 4 del Decreto Legislativo N° 1246, las Entidades están prohibidas de exigir a los administrados o usuarios la información que puedan obtener directamente mediante la interoperabilidad a que se refieren los artículos 2 y 3 de dicho Decreto Legislativo. En esa medida, si la Entidad es usuaria de la Plataforma de Interoperabilidad del Estado – PIDE<sup>8</sup> y siempre que el servicio web se encuentre activo en el Catálogo de Servicios de dicha plataforma, no corresponderá exigir el certificado de vigencia de poder y/o documento nacional de identidad.*

- b) Declaración jurada de datos del postor con indicación del correo electrónico al que se le notifican las actuaciones del procedimiento de selección y la ejecución contractual (**Anexo N° 1**)
- c) Declaración jurada de acuerdo con el literal b) del artículo 37 del Reglamento. (**Anexo N° 2**)

En el caso de consorcios, cada integrante debe presentar esta declaración jurada, salvo que sea presentada por el representante común del consorcio.

- d) Declaración jurada que acredite el cumplimiento del requerimiento, según el numeral 3.1 del Capítulo III de la presente sección. (**Anexo N° 3**)
- e) Oferta económica soles, consignando además el Costo Directo, Gastos Generales Fijos, Gastos Generales Variables, Utilidad e Impuesto General a las Ventas y el detalle de precios unitarios, cuando dicho sistema haya sido establecido en las bases, debe registrarse directamente en el formulario electrónico del SEACE. Adicionalmente, se debe adjuntar el **Anexo N° 4** en el caso de procedimientos convocados a precios unitarios.

En el caso de procedimientos convocados a suma alzada también se debe adjuntar el **Anexo N° 4**, cuando corresponda indicar el monto de la oferta de la prestación accesoria o que el postor goza de alguna exoneración legal.

El postor acompaña a la oferta económica el Detalle de Precios Unitarios.

El monto total de la oferta y de los subtotales que lo componen debe ser expresado con dos decimales.

- f) Carta de compromiso de presentación y acreditación del personal especialista y equipamiento conforme lo señalado en el requerimiento, según lo previsto en el numeral 3.1 del Capítulo III de la presente sección. (**Anexo N° 5**)
- g) Contrato de Consorcio con firmas legalizadas, detallando el porcentaje de obligaciones de cada consorciado. Este contrato debe presentar el contenido mínimo según el **Anexo N° 6**.
- h) Carta de Línea de Crédito, emitida por entidades supervisadas por la Superintendencia de Banca y Seguros, la cual es obligatoria para los procedimientos de selección cuyos valores referenciales sean mayores a S/ 50,000,000.00; y, para valores referenciales de igual o menor monto a S/ 50,000,000.00, de acuerdo a lo que se establezca en las condiciones específicas

<sup>8</sup> Para mayor información de las Entidades usuarias y del Catálogo de Servicios de la Plataforma de Interoperabilidad del Estado – PIDE ingresar al siguiente enlace <https://www.gobiernodigital.gob.pe/interoperabilidad/>

de las bases del procedimiento de contratación en cada entidad ejecutora.  
(Anexo N° 7)

**Importante**

- *El comité de selección rechaza las ofertas que no se encuentren dentro de los límites del valor referencial previstos en el artículo 39 del Reglamento, teniéndose estas por no admitidas.*
- *El comité de selección verifica la presentación de los documentos requeridos. De no cumplir con lo requerido, la oferta se considera no admitida, salvo que sea objeto de subsanación.*

**2.2.1.2. Documentos para acreditar los requisitos de admisibilidad del requerimiento**

El postor debe incorporar en su oferta los documentos que acreditan los “**Requisitos de Admisibilidad**” que se detallan en el numeral 3.2 del Capítulo III de la presente sección de las bases.

**2.2.2. Documentación de presentación facultativa:**

- a) Certificado de inscripción en el registro de la Micro y Pequeña Empresa – REMYPE, de ser el caso<sup>9</sup>. En el caso de consorcios, todos los integrantes deben acreditar la condición de micro o pequeña empresa.
- b) Incorporar en la oferta los documentos que acreditan el “Factor de Evaluación Experiencia” establecido en el Capítulo IV de la presente sección de las bases, a efectos de obtener el puntaje previsto en dicho Capítulo para el citado factor.

**Importante**

*Cabe subsanación de las ofertas, de conformidad con lo dispuesto en el artículo 38 del Reglamento. La legalización de las firmas en el contrato de consorcio es subsanable.*

**2.3. DETERMINACIÓN DEL PUNTAJE TOTAL DE LAS OFERTAS**

Una vez evaluadas las propuestas técnica y económica se procede a determinar el puntaje total de las mismas.

El puntaje total de las propuestas será el promedio ponderado de ambas evaluaciones, obtenido de la siguiente fórmula:

$$PTPi = c1 PTi + c2 PEi$$

Donde:

PTPi = Puntaje total del postor i  
PTi = Puntaje por evaluación técnica del postor i  
PEi = Puntaje por evaluación económica del postor i

Se aplicarán las siguientes ponderaciones:

c1 = Coeficiente de ponderación para la evaluación técnica.  
= 0.30

<sup>9</sup> Dicho documento se tendrá en consideración, en caso el postor ganador de la buena pro solicite la retención del diez por ciento (10%) del monto del contrato original, en calidad de garantía de fiel cumplimiento, siempre que se cumplan los supuestos previstos en el artículo 149 del RLCE.

c2 = Coeficiente de ponderación para la evaluación económica.  
= 0.70

Donde: c1 + c2 = 1.00

## 2.4. URL DE REPOSITORIO DE EXPEDIENTE DE CONTRATACION

La información que refiere el artículo 41 del Reglamento se publicará en el siguiente URL [INDICAR LINK DE REPOSITORIO]

## 2.5. REQUISITOS PARA PERFECCIONAR EL CONTRATO

El postor ganador de la buena pro debe presentar los siguientes documentos para perfeccionar el contrato:

- a) Constancia de capacidad libre de contratación.
- b) Garantía de fiel cumplimiento del contrato o declaración jurada de ser el caso. CARTA FIANZA<sup>10</sup> (**ANEXO N° 9**)
- c) Garantía de fiel cumplimiento por prestaciones accesorias o declaración jurada de ser el caso. CARTA FIANZA<sup>11</sup>
- d) Código de cuenta interbancaria (CCI).
- e) Copia de la vigencia del poder del representante legal de la empresa que acredite que cuenta con facultades para perfeccionar el contrato, cuando corresponda.
- f) Copia de DNI del postor en caso de persona natural, o de su representante legal en caso de persona jurídica.
- g) Documentos que acrediten la experiencia del Residente y del Jefe de obra, de corresponder.
- h) Calendario de avance de obra valorizado sustentado en el Programa de Ejecución de Obra (CPM), el cual debe presentar la ruta crítica y la lista de hitos claves de la obra.
- i) Calendario de adquisición de materiales o insumos necesarios para la ejecución de obra, en concordancia con el calendario de avance de obra valorizado. Este calendario se actualiza con cada ampliación de plazo otorgada, en concordancia con el calendario de avance de obra valorizado vigente.
- j) Calendario de utilización de equipo, en caso la naturaleza de la contratación lo requiera.
- k) Detalle de precios unitarios de las partidas que dan origen al precio de la oferta, en caso de obras sujetas al sistema de contratación a suma alzada.
- l) Análisis de costos unitarios de la oferta económica.<sup>12</sup>
- m) Declaración jurada indicando lo siguiente:
  - Si sus representantes legales, accionistas, gerentes, directores y la misma contratista, tienen sentencia condenatoria, consentida o ejecutoriada, o sanción administrativa, por la comisión de delitos contra la administración pública o infracción a las normas sobre contrataciones públicas, y;
  - Si a la fecha de suscripción del contrato, cuenta con algún proceso penal o procedimiento administrativo sancionador en trámite, por la comisión de delitos e infracciones.

### Importante

- *El Calendario de Avance de Obra, Programa de Ejecución de Obra, CPM y la ruta crítica,*

<sup>10</sup> "El postor ganador podrá optar por presentarla como requisito para la firma del contrato o como obligación contractual. En este último caso el postor deberá acompañar a los documentos antes señalados su declaración jurada comprometiéndose a presentar dicha garantía en un plazo no mayor a cinco (5) días hábiles, contados desde la suscripción del contrato; en caso de incumplimiento el contrato queda resuelto de pleno derecho."

<sup>11</sup> "El postor ganador podrá optar por presentarla como requisito para la firma del contrato o como obligación contractual. En este último caso el postor deberá acompañar a los documentos antes señalados su declaración jurada comprometiéndose a presentar dicha garantía en un plazo no mayor a cinco (5) días hábiles, contados desde la suscripción del contrato; en caso de incumplimiento el contrato queda resuelto de pleno derecho."

<sup>12</sup> En la ejecución de obras, la evaluación del desagregado de los precios unitarios por partida será realizada por el área usuaria como parte de la documentación requerida para la suscripción del contrato.

deben guardar correspondencia con el cronograma de ejecución de obra previsto en el Expediente Técnico; sin añadir, suprimir, cambiar o modificar las partidas previstas en el presupuesto de Obra con el cual se formula el Cronograma de obra.

- En caso que el postor ganador de la buena pro sea un consorcio, las garantías que presente este para el perfeccionamiento del contrato, así como durante la ejecución contractual, de ser el caso, además de cumplir con las condiciones establecidas en el artículo 33 del TUO de la LCE, deben consignar expresamente el nombre completo o la denominación o razón social de los integrantes del consorcio, en calidad de garantizados, de lo contrario no podrán ser aceptadas por las Entidades. No se cumple el requisito antes indicado si se consigna únicamente la denominación del consorcio, conforme lo dispuesto en la Directiva “Participación de Proveedores en Consorcio en las Contrataciones del Estado”.
- En los contratos de ejecución de obras que celebren las Entidades con las micro y pequeñas empresas, estas últimas pueden otorgar como garantía de fiel cumplimiento el diez por ciento (10%) del monto del contrato original, porcentaje que es retenido por la Entidad durante la primera mitad del número total de pagos a realizarse, de forma prorrateada en cada pago, con cargo a ser devuelto a la finalización del mismo, conforme lo establece el artículo 60 del Reglamento, siempre que:
  - a) El valor referencial del procedimiento de selección sea inferior a S/. 1 800 000.00
  - b) El plazo de ejecución de la obra sea igual o mayor a sesenta (60) días calendario; y,
  - c) El pago a favor del contratista considere, al menos, dos (2) valorizaciones periódicas, en función del avance de obra.

En caso que el postor ganador de la buena pro no haya presentado el certificado de inscripción en el REMYPE en su oferta, puede presentarlo con los documentos para el perfeccionamiento del contrato.

- De conformidad con la Décimo Primera Disposición Complementaria Final del RLCE, dentro del supuesto de hecho de la infracción establecida en el literal i) del artículo 50.1 del TUO de la LCE, referida a la presentación de información inexacta, se encuentra comprendida la presentación de garantías que no hayan sido emitidas por las empresas indicadas en el artículo 33 del TUO de la LCE.

Adicionalmente, se puede considerar otro tipo de documentación a ser presentada, tales como:

- Copia de la constitución de la empresa y sus modificatorias debidamente actualizado, entre otros.

#### Importante

- Las Entidades son responsables de verificar la vigencia de la inscripción en el RNP del postor ganador de la buena pro para el perfeccionamiento del contrato, ingresando al portal web del OSCE [www.osce.gob.pe](http://www.osce.gob.pe) sección RNP.
- Corresponde a la Entidad verificar que las garantías presentadas por el postor ganador de la buena pro cumplan con los requisitos y condiciones necesarios para su aceptación y eventual ejecución; sin perjuicio de la determinación de las responsabilidades funcionales que correspondan.
- La Entidad no puede exigir documentación o información adicional a la consignada en el presente numeral para el perfeccionamiento del contrato.

## 2.6. PERFECCIONAMIENTO EL CONTRATO

El contrato se perfecciona con la suscripción del documento que lo contiene. Para dicho efecto el postor ganador de la buena pro, dentro del plazo previsto en el numeral 3.1 de la sección general de las bases, debe presentar la documentación requerida en la Oficina de Logística y Control Patrimonial, Sito en Plaza de Armas S/N – Ambar.



**Importante**

*En el caso de contratación de obras por paquete, se debe suscribir un contrato por cada obra incluida en el paquete.*

## 2.7. ADELANTOS<sup>13</sup>

### 2.7.1. ADELANTO DIRECTO

“La Entidad otorgará un adelanto directo hasta por el 10% del monto del contrato original.

El contratista debe solicitar formalmente el Adelanto Directo dentro de los ocho (8) días siguientes a la suscripción del contrato<sup>14</sup>, adjuntando a su solicitud la garantía por adelantos<sup>15</sup> mediante CARTA FIANZA y el comprobante de pago correspondiente. La Entidad debe entregar el monto solicitado dentro de los siete (7) días contados a partir del día siguiente de recibida la solicitud del contratista.

Vencido el plazo para solicitar el adelanto no procede la solicitud.

### 2.7.2. ADELANTO PARA MATERIALES O INSUMOS

“La Entidad otorgará adelantos para materiales o insumos hasta por el 20% del monto del contrato original, conforme al calendario de adquisición de materiales o insumos presentado por el contratista.

La entrega de los adelantos se realizará en un plazo de 07 días calendarios previos a la fecha prevista en el calendario de adquisición de materiales o insumos para cada adquisición, con la finalidad que EL CONTRATISTA pueda disponer de los materiales o insumos en la oportunidad prevista en el calendario de avance de obra valorizado. Para tal efecto, EL CONTRATISTA debe solicitar la entrega del adelanto en un plazo de 05 días calendarios anteriores al inicio del plazo antes mencionado, adjuntando a su solicitud la garantía por adelantos<sup>16</sup> mediante CARTA FIANZA y el comprobante de pago respectivo.

**Importante**

*De conformidad con el artículo 78 del Reglamento, se puede establecer el otorgamiento de los adelantos directos y por materiales o insumos a través de la constitución de fideicomisos, para lo cual no resulta necesaria la presentación de la garantía correspondiente. La aplicación de esta disposición se realiza de acuerdo a lo dispuesto en los artículos 184 y 185 del Decreto Supremo N° 344-2018-EF.*

## 2.8. VALORIZACIONES

El periodo de valorización será mensual.

**Importante**

<sup>13</sup> Si la Entidad ha previsto la entrega de adelantos, debe prever el procedimiento para su entrega, conforme a lo previsto en el artículo 77 del Reglamento.

<sup>14</sup> El plazo se computa desde el día siguiente de la suscripción del contrato.

<sup>15</sup> De conformidad con el artículo 61 del Reglamento, esta garantía debe ser emitida por idéntico monto y un plazo mínimo de vigencia de tres (3) meses, renovable por un plazo idéntico hasta la amortización total del adelanto otorgado. Cuando el plazo de ejecución contractual sea menor a tres (3) meses, las garantías pueden ser emitidas con una vigencia menor, siempre que cubra la fecha prevista para la amortización total del adelanto otorgado.

<sup>16</sup> De conformidad con el artículo 61 del Reglamento, esta garantía debe ser emitida por idéntico monto y un plazo mínimo de vigencia de tres (3) meses, renovable por un plazo idéntico hasta la amortización total del adelanto otorgado. Cuando el plazo de ejecución contractual sea menor a tres (3) meses, las garantías pueden ser emitidas con una vigencia menor, siempre que cubra la fecha prevista para la amortización total del adelanto otorgado.



*Cuando el periodo de valorización establecido por la Entidad sea el mensual, el plazo del pago de la valorización se regirá por lo dispuesto en el numeral 83.6 del artículo 83 del Reglamento. En cambio, si la Entidad prevé un periodo de valorización distinto al mensual, se debe establecer los plazos y procedimiento aplicables para la valorización, teniendo en consideración lo dispuesto en el numeral 83.5 del referido artículo, así como el plazo para el pago de las valorizaciones.*

De acuerdo con el artículo 83 del Reglamento, para efectos del pago de las valorizaciones, la Entidad debe contar con la valorización del periodo correspondiente, debidamente aprobada por el inspector o supervisor, según corresponda; a la que se debe adjuntar el comprobante de pago respectivo.

## **2.9. PLAZO PARA EL PAGO DEL SALDO DE LA LIQUIDACIÓN DEL CONTRATO DE OBRA**

La Entidad o el contratista, según corresponda, deben efectuar el pago del monto correspondiente al saldo de la liquidación del contrato de obra, en el plazo de [CONSIGNAR PLAZO EN DÍAS] días calendario, computados desde el día siguiente del consentimiento de la liquidación. Para tal efecto, la parte que solicita el pago debe presentar el comprobante de pago respectivo.

### CAPÍTULO III REQUERIMIENTO

#### Importante

*Es responsabilidad de la Entidad cautelar la adecuada formulación del expediente técnico, debiendo asegurar la calidad técnica y reducir la necesidad de su reformulación por errores o deficiencias técnicas que repercutan en el proceso de contratación y en la ejecución de la obra.*

### 3.1. EXPEDIENTE TÉCNICO E INFORMACIÓN COMPLEMENTARIA DEL EXPEDIENTE TÉCNICO

#### REQUERIMIENTOS TECNICOS MINIMOS

#### EJECUCION DE LA OBRA

#### **“REHABILITACION DE CANAL OBRAJES, DISTRITO DE AMBAR – HUAURA - LIMA”**

### 1.0 EXPEDIENTE TÉCNICO E INFORMACIÓN COMPLEMENTARIA DEL EXPEDIENTE TÉCNICO

#### 1.1 ANTECEDENTES

Durante el verano del 2017, nuestro país fue duramente golpeado por el Fenómeno El Niño Costero, los altos niveles de humedad generados desencadenaron lluvias intensas y la crecida de los principales ríos de la vertiente del Pacífico, produciendo desbordes e inundaciones, en la mayoría de zonas del país. La zona de impacto de El Niño Costero se extendió por más de la mitad de la costa del Perú, abarcando los departamentos de Tumbes, Piura, Lambayeque, La Libertad, Áncash, Lima e Ica, y ocasionó también movimientos de masas (huaicos, derrumbes y deslizamientos) de gran intensidad en diferentes departamentos del País, en nuestro caso en la Región Lima Provincias, sobre todo en la Provincia de Huaura.

Con la emisión de la Ley N° 30556 se establece la Autoridad para la Reconstrucción con Cambios (ARCC), cuya misión principal es liderar el diseño, ejecución y supervisión de un plan integral para la rehabilitación, reposición, reconstrucción y construcción de la infraestructura de uso público comprometida como consecuencia de El Niño Costero.

La ARCC ha tenido como una de sus principales responsabilidades la preparación del Plan Integral de Reconstrucción con Cambios (PIRCC), el mismo que se ha elaborado tomando como insumo principal el catastro de daños reportados por los sectores estatales.

El Plan Integral de Reconstrucción con Cambios (PIRCC) tiene como objetivo fundamental rehabilitar y reconstruir la infraestructura física dañada y destruida por El Niño Costero a nivel nacional.

Más específicamente, el PIRCC propone una ambiciosa lista de intervenciones de dos tipos. En primer término, el Plan incorpora aquellos proyectos que tienen como propósito rehabilitar y reemplazar la infraestructura pública impactada, dañada o destruida como consecuencia de los embates de El Niño Costero.

El programa de inversiones comprende carreteras, vías subnacionales, pistas y veredas, sistemas de agua y alcantarillado, locales escolares educativos, establecimientos de salud, sistemas de riego, entre otros.

En segundo lugar, el PIRCC contempla un importante conjunto de proyectos orientados a evitar la futura reedición de los daños experimentados como consecuencia de El Niño Costero.

De fecha 27 de Enero del 2017, el Decreto Supremo N° 007-2017-PCM, declara el Estado de Emergencia por desastre a consecuencia de intensas precipitaciones pluviales, en distritos de las provincias de Huarochirí, Lima, Cañete, Barranca, Yauyos, Huaral, Huaura, Oyón y Canta, del departamento de Lima.

## 1.2 FINALIDAD PUBLICA

La finalidad es la rehabilitación de las condiciones del CANAL OBRAJES, constituyen servicios importantes en el desarrollo de unas de las principales actividades económicas del Distrito de Ámbar, contribuyendo en el bienestar del Sector de Obrajes.

## 1.3 OBJETIVO

### 1.3.1. Objetivos generales

El objetivo central del presente proyecto, rehabilitar el canal OBRAJES que fue afectada por el fenómeno del niño que se produjo en el año 2017 ya que esta también no era una estructura adecuada capaz de soportar aquel fenómeno ocurrido. Trayendo como consecuencia el desabastecimiento de agua para la mayoría de población agricultora del área de influencia del proyecto. Con este proyecto se busca recurrar el rendimiento de los cultivos en el ámbito de influencia, a través de la rehabilitación del canal y así poder garantizar la permanencia y plena operatividad de la zona agrícola en el sector de OBRAJES.

### 1.3.2. Objetivos específicos

Se ha determinado los Objetivos Específicos.

#### • Objetivos Económicos:

- ✓ Incorporar en la agricultura el cultivo bajo riego, mediante la Ejecución del proyecto "REHABILITACION DE CANAL OBRAJES, DISTRITO DE AMBAR – HUAURA - LIMA", en el área de Influencia del proyecto para el sector OBRAJES. Asegurar y mejorar la productividad de la cosecha de la campaña principal efectuando la siembra oportuna para el normal desarrollo vegetativo.
- ✓ Transformar e incrementar la producción agrícola de los cultivos tradicionales y rentables utilizando semillas mejoradas e insumos ecológicos, recibiendo asistencia técnica para lograr una agricultura comercial y no solamente de autoconsumo.
- ✓ Establecer un sistema de comercialización, garantizando la venta de los productos cosechados a precios rentables.
- ✓ Todas estas medidas permitirán mejorar los ingresos familiares y elevar el nivel de vida.

#### • Objetivos Sociales:

Renovar y dinamizar el rol de las organizaciones sociales existentes en el sector de OBRAJES en especial de los agricultores basada en la sobrevivencia para cambiar la institucionalidad, que tenga como objetivos la modernización de la producción agropecuaria, el desarrollo rural sostenible la conservación y mejoramiento de los recursos naturales etc.

Elevar el nivel de ingreso de las familias aumentando la ocupación familiar para mejorar sustancialmente las condiciones de vida, logrando un impacto social que supere el espacio en el sector de OBRAJES.

Mejorar el nivel nutricional de la población, propiciando el cultivo frutal, y hortalizas por tener nutrientes (aminoácidos, vitaminas y minerales).

#### • Objetivos Culturales:

Incorporar en el acervo cultural tradicional, aspectos positivos de la modernidad, que le permita romper con la marginalidad en que viven, como: El cumplimiento obligatorio de normas, los compromisos contraídos, el respeto a los derechos ajenos, etc.

**MUNICIPALIDAD DISTRITAL DE AMBAR**

PEC N° 004-2021-MDA-CS – Segunda Convocatoria

**EJECUCION DE LA OBRA: REHABILITACIÓN DEL CANAL OBRAJES, DISTRITO DE AMBAR, PROVINCIA DE HUAURA DEPARTAMENTO DE LIMA CUI 24899794**

Modificar las actitudes negativas para el desarrollo de la sociedad como: fatalismo, conformismo, asistencialismo - paternalismo, depredación de los recursos naturales existentes y la falta de planificación.

**1.4 ALCANCES**

Ejecutar la obra de acuerdo con el Expediente Técnico aprobado por la MUNICIPALIDAD DISTRITAL DE AMBAR, según RESOLUCION DE ALCALDIA N° 065-2020-MDA.

**1.5 MARCO LEGAL**

- Ley N° 30556, que aprueba disposiciones de carácter extraordinario para las intervenciones del gobierno nacional frente a desastres y que dispone la creación de la Autoridad para la Reconstrucción con Cambios (ARCC).
- Decreto Supremo N° 003-2019- PCM, Aprueba el Reglamento de la Ley N° 30556, Ley que aprueba disposiciones de carácter extraordinario para las intervenciones del Gobierno Nacional frente a desastres y que dispone la creación de la Autoridad para la Reconstrucción con Cambios
- Decreto Supremo N° 071-2018-PCM, Reglamento del Procedimiento de Contratación Pública Especial para la Reconstrucción con cambios (RCC), en adelante el reglamento y sus modificatorias

**1.6 UBICACIÓN DE LA OBRA****1.6.1 Ubicación Política**

La localidad urbana de Ámbar, perteneciente al Distrito de Ámbar el mismo que se encuentra situado en la región andina al noreste de la provincia de Huaura, en el flanco occidental de la cordillera negra y a orillas del río supe.

Tiene una extensión territorial de 919.4 km<sup>2</sup> limita geográficamente al noreste con los distritos de gorgor, manas de la provincia de Cajatambo y Cochamarca de la provincia de Oyon, al oeste con supe, y al sur con los distritos de Huaura y Sayán. Su capital es el pueblo de Ámbar y se encuentra a 69.00 km. de Huacho.

Región : Lima  
Provincia : Huaura  
Distrito : Ámbar  
Localidades : C.P. Ámbar  
Sector : Sector Obrajes

**Ubicación del Área de influencia del proyecto**

El sector de OBRAJES, perteneciente al Distrito de Ámbar el mismo que se encuentra situado en la región andina al noreste de la provincia de Huaura, en el flanco occidental de la cordillera negra y a orillas del río supe.

Región : Lima  
Provincia : Huaura  
Distrito : Ámbar  
Sector : Sector de OBRAJES

**CUADRO N° 01: DATOS DEL AREA DE INFLUENCIA DEL PROYECTO – SECTOR DE OBRAJES**

Sector	OBRAJES
Ubigeo del Distrito de Ámbar	150802
Región Natural	QUECHUA
Altitud promedio de la capital del distrito (m.s.n.m)	2,070.00
Coordenadas	E= 251,535.00, N= 8'810,042.00

### 1.6.2 Ubicación Geográfica

DESCRIPCION	COORDENADAS UTM GWS 84				LONGUITUD
	INICIO (P2)		FIN (P1)		
	ESTE	NORTE	ESTE	NORTE	
AREA DE INFLUENCIA DEL PROYECTO	251765.2184	8809650.8027	249814.9797	8807216.5391	4100.00

**CUADRO N° 02: CUADRO DE COORDENADAS.**

**GRAFICO N° 01  
MACROUBICACION DEL AREA DE INFLUENCIA DEL PROYECTO**

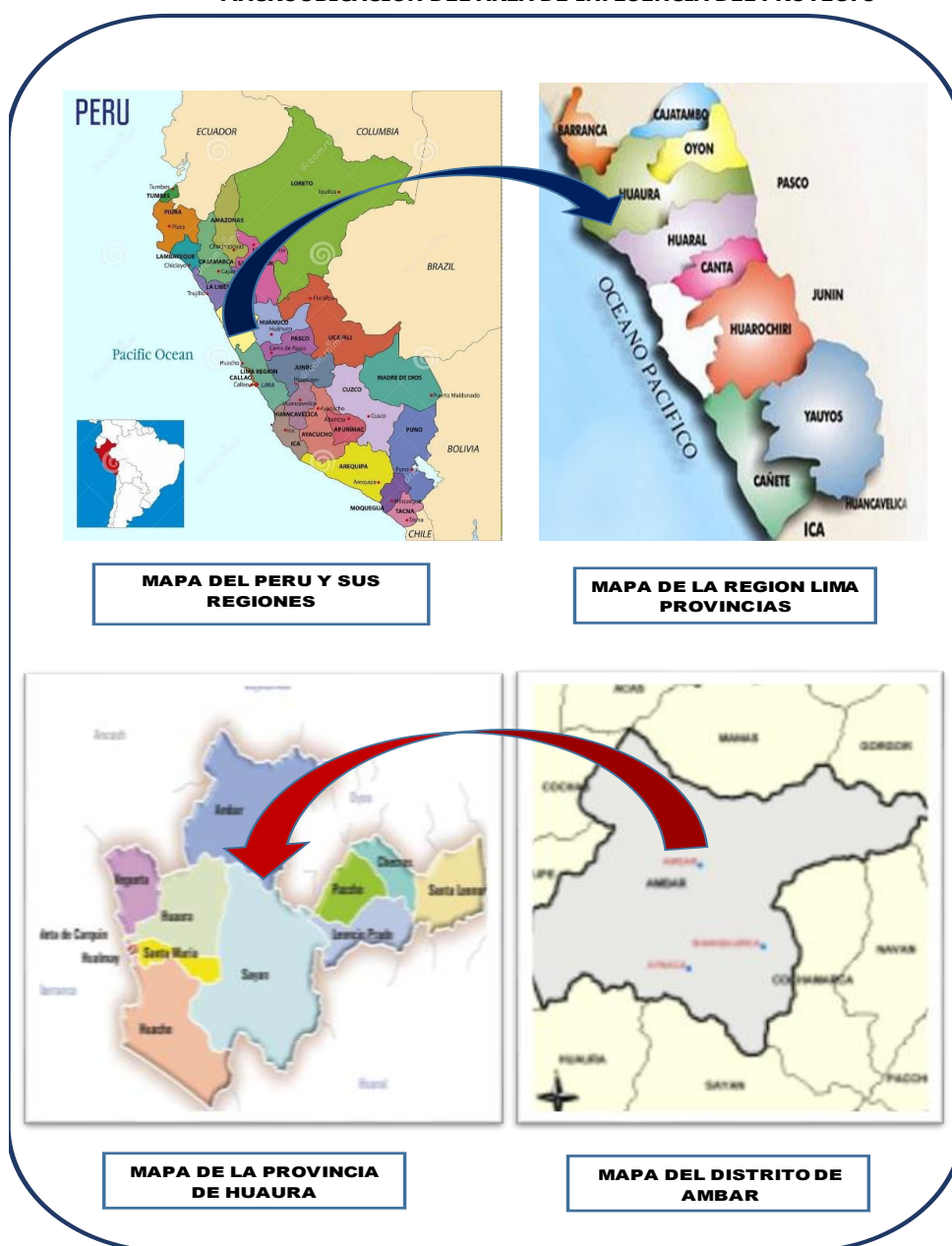

**GRAFICO N° 02**  
**MICROUBICACION DEL AREA DE INFLUENCIA DEL PROYECTO – DISTRITO DE AMBAR**



**GRAFICO N° 03**  
**FOTOGRAFIA DEL AREA DE INFLUENCIA DEL PROYECTO-CANAL A INTERVENIR - SECTOR OBRAJES**

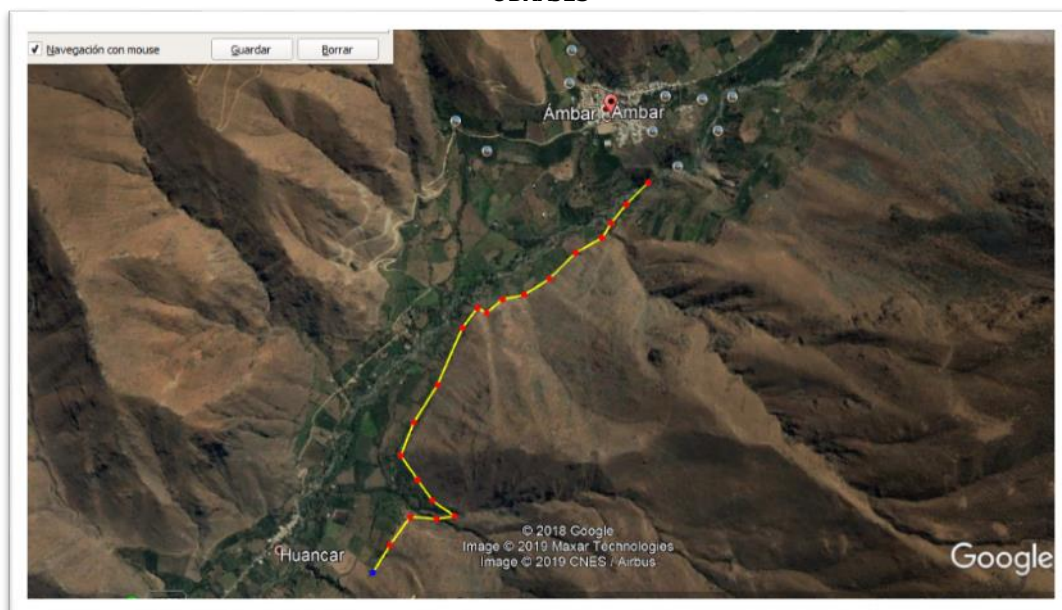

### 1.7 PLAZO DE EJECUCION

El plazo o tiempo de ejecución de la obra es de **sesenta (60) días calendario**, cabe indicar que dicho plazo constituye un requerimiento técnico mínimo de cumplimiento obligatorio.

El inicio de plazo de ejecución de obra comienza a regir desde el día siguiente de que se cumplan las siguientes condiciones:

- Que la Entidad notifique quien es el Inspector o el Supervisor, según corresponda
- Que la Entidad haya hecho entrega de los materiales e insumos que de acuerdo a las bases, hubiera asumido como obligación (de ser el caso)
- Que la Entidad provea el calendario de entrega de los materiales e insumos que de acuerdo a las bases, hubiera asumido como obligación (de ser el caso)
- Que la Entidad haya hecho entrega del expediente técnico de obra completo, asimismo también en el caso que este haya sido modificado.

Las condiciones a que se refieren los numerales precedentes, deben ser cumplidas dentro de los quince (15) días contados a partir del día siguiente de la suscripción del contrato. En caso se haya solicitado la entrega del adelanto directo, el plazo se inicia con el cumplimiento de las demás condiciones.

La Entidad puede acordar con el Contratista deferir la fecha de inicio del plazo de ejecución de obra según los dispuestos previstos en el numeral 73.2 del artículo 73 del Reglamento.

Las circunstancias invocadas se sustentan en un informe técnico que forma parte del expediente de contratación, debiendo suscribir la adenda correspondiente.

### 1.8 DESCRIPCION DEL PROYECTO

La infraestructura de riego actual es obsoleta, carece de eficiencia de conducción y distribución, es un sistema de riego no regulado con un sistema de canales de tierra con alto grado de pérdidas por infiltración, el sistema de distribución tiene carencia de obras de arte y las existentes son rusticas e inadecuadas para una distribución eficiente.

Existe incertidumbre en el riego ya que el canal constantemente es interrumpido por derrumbes de algunos tramos críticos del canal.

La actual captación, es totalmente rustica, y tiene que ser adecuada permanentemente para que cumpla su función.

Las interrupciones del agua de riego, ya sea por desbordamiento de la quebrada en épocas lluviosas o pérdida de filtración de la caja de canal, origina desfases en la frecuencia de riego de los cultivos, consecuentemente una disminución en los rendimientos en la producción agrícola que se riegan con el referido canal.

El uso del agua está dado por turnos, establecidos por los propios usuarios, en función al área del cultivo que cada uno posee; sin embargo, dada la poca capacidad de conducción del canal, ya que la sección hidráulica original se ha perdido por acumulación de sedimentos, el tiempo asignado no satisface a las plantaciones, situación que se agrava aún más por las fuertes pérdidas de agua por infiltración, que baja la eficiencia de riego.

Dado el alto riesgo que significa la actividad agrícola, es difícil la presencia del sector privado para financiar la ejecución del proyecto, además por ser áreas de los usuarios del canal Obrajes, saneadas física y legalmente, por lo que es imprescindible la participación del estado con el financiamiento para la ejecución del proyecto.

#### Componentes de infraestructura existente

La infraestructura de riego existente está compuesta por.

- Captación
- Canal
- Obras de arte

- Tomas laterales

La Municipalidad Distrital de Ámbar, con la finalidad de articular con la política del gobierno nacional, el ente de la Reconstrucción con Cambios y así rehabilitar el CANAL OBRAJES, de este sector que beneficia a los pobladores de esta localidad ha elaborado el presente expediente técnico.

El objetivo central del presente proyecto, rehabilitar el canal de riego que fue afectada por el fenómeno del niño que se produjo en el año 2017 ya que esta también no era una estructura adecuada capaz de soportar aquel fenómeno ocurrido.

Se realizará la rehabilitación del canal afectado por el FEN 2017, para ello se ha planteado este proyecto, en rehabilitación del canal. Obras de arte y gestión de riesgo.

### 1.8.1 Condiciones de diseño

Se ha tomado en consideración los estudios de ingeniería como condición de diseño siendo lo siguiente:

- El proyecto toma en consideración el diseño hidráulico de canales consistente en realizar el dimensionamiento y la forma geométrica del canal en función al caudal que transporte de acuerdo a la demanda de agua requerida por el sistema de riego EXISTENTE.
- Se ha tomado en consideración el alineamiento, pendiente de fondo, así como la forma y dimensiones de la sección del canal, su revestimiento y la determinación de las características hidráulicas como la velocidad y el tirante que permiten establecer el régimen del flujo de agua en el canal.
- Asimismo, se están considerando obras de arte para optimizar la conducción del sistema.
- Estudio topográfico
- Estudio de impacto ambiental
- Reglamento Nacional de Edificación (RNE)

### 1.8.2 Descripción técnica del proyecto

#### i. Rehabilitación de Canal de concreto (longitud = 517.80 ml.)

- **Descripción:**

Se proyecta la Rehabilitación del canal para riego Obrajés, teniendo como función conducir el agua desde la captación hasta el campo donde se aplica los cultivos, estando estrechamente vinculado a las características del terreno, siguiendo las curvas de nivel de este, descendiendo suavemente hacia las cotas más bajas.

Se origina de la bocatoma ubicada en el Río Supe en su margen derecho en la progresiva 00+00 km, el canal tiene una capacidad máxima de conducción es de 0.39 l/seg.

El proyecto contempla la rehabilitación solamente en el tramo donde el canal se encuentra revestido que se encuentra en malas condiciones producto del FENÓMENO DEL NIÑO COSTERO 2017, que demandan su rehabilitación.

Este tramo a rehabilitar tiene una longitud de 517.80 m., ubicado en diferentes progresivas que a continuación se describen en el cuadro N°03.

El canal tendrá una sección hidráulica de 0.40 m. x 0.50 m., el canal a rehabilitar será de concreto simple  $F'c=175 \text{ kg/cm}^2$ , el espesor de los muros y losas de fondo será de 0.10 m.

- **Objetivo:**

Rehabilitar tramo de Canal afectado por el Fenómeno del Niño Costero del año 2017, el cual se encuentra en mal estado.

- **Componente:**

Canal

- **Metas:**

Este tramo a rehabilitar tiene una longitud de 517.80 m., ubicado en las progresivas como se muestra en el cuadro a continuación.



**CUADRO N° 03**  
**CARACTERISTICAS DE CANAL PROYCTADO (CANAL EXISTENTE A REHABILITAR**  
**L=517.80 m.)**

CARACTERISTICAS DEL CANAL						LONGUITUD	OBSERVAC.
TRAMO	TIPO	MATERIAL	CAUDAL DISEÑO (m3/seg.)	SECCION			
				ANCHO	ALTO		
						ml.	
0+000 - 0+020	RECTANG.	CONCRETO FC=175 Kg/cm2	0.039	0.40	0.50	20.00	Rehabilitación de canal
0+200 - 0+240	RECTANG.	CONCRETO FC=175 Kg/cm2	0.039	0.40	0.50	40.00	Rehabilitación de canal
0+340 - 0+400	RECTANG.	CONCRETO FC=175 Kg/cm2	0.039	0.40	0.50	60.00	Rehabilitación de canal
1+000 - 1+100	RECTANG.	CONCRETO FC=175 Kg/cm2	0.039	0.40	0.50	100.00	Rehabilitación de canal
3+010 - 3+180	RECTANG.	CONCRETO FC=175 Kg/cm2	0.039	0.40	0.50	170.00	Rehabilitación de canal
3+210 - 3+253	RECTANG.	CONCRETO FC=175 Kg/cm2	0.039	0.40	0.50	43.00	Rehabilitación de canal
3+370 - 3+454.80	RECTANG.	CONCRETO FC=175 Kg/cm2	0.039	0.40	0.50	84.75	Rehabilitación de canal

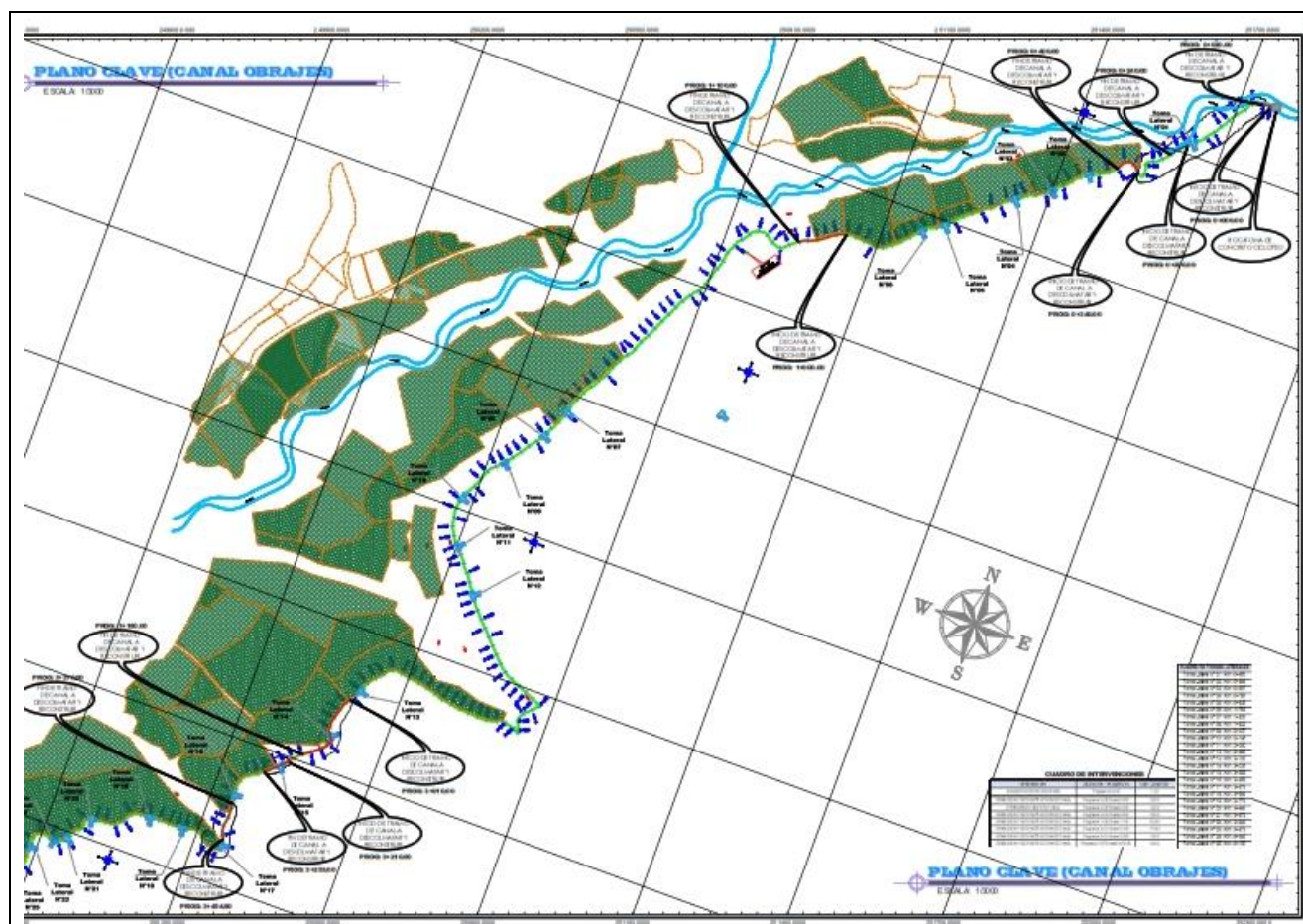

**UBICACIÓN DEL TRAMO DE CANAL A REHABILITAR (L=517.80 m.)**

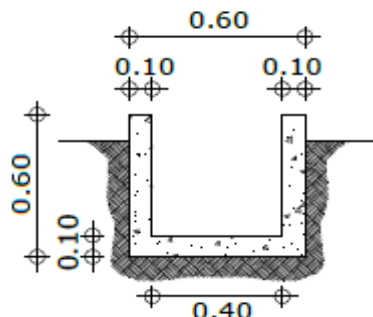

SECCION TIPICA DE CANAL A REHABILITAR (L=517.80 m.)

## ii. Rehabilitación de Obras de arte

## A. Bocatoma (01 Unidades) :

**Descripción:**

Como se mencionó anteriormente en el desarrollo del presente informe NO se cuenta con ficha de catastro de daños, sin embargo, de acuerdo a la inspección ocular en campo, se vio la necesidad de intervenir este componente, se sustenta en la necesidad, de facilitar la distribución de agua a las parcelas.

**Objetivo:**

Se proyecta la reconstrucción del Bocatoma

**Componente:**

Bocatoma

**Metas:**

Se proyecta la reconstrucción de un (01) unidad de Bocatoma para facilitar la distribución de agua a las parcelas, serán de concreto  $f'c=175 \text{ kg/cm}^2$ , se asentará mampostería de piedra TM 8"

CUADRO N° 04  
CARACTERISTICAS DE LA BOCATOMA PROYECADA

CARACTERISTICAS DEL BOCATOMA			
DESCRIPCION	MATERIAL	CANTIDAD	OBSERV.
BOCATOMA	CONCRETO $FC=175 \text{ Kg/cm}^2$	1	Rehabilitación de Bocatoma

## B. Tomas laterales (25 Unidades):

• **Descripción:**

Como se mencionó anteriormente en el desarrollo del presente informe NO se cuenta con ficha de catastro de daños, sin embargo, de acuerdo a la inspección ocular en campo, se vio la necesidad de intervenir este componente, se sustenta en la necesidad, de facilitar la distribución de agua a las parcelas.

• **Objetivo:**

Se proyecta el suministro e instalación de veinticinco (25) tomas laterales

• **Componente:**

Tomas laterales

• **Metas:**

**MUNICIPALIDAD DISTRITAL DE AMBAR**

PEC N° 004-2021-MDA-CS – Segunda Convocatoria

**EJECUCION DE LA OBRA: REHABILITACIÓN DEL CANAL OBRAJES, DISTRITO DE AMBAR, PROVINCIA DE HUAURA DEPARTAMENTO DE LIMA CUI 24899794**

Se proyecta el suministro e instalación de (25) unidades de tomas laterales para facilitar la distribución de agua a las parcelas, serán compuertas metálicas tipo tarjeta de 0.40 m., de ancho por 0.50 m., de alto, tipo tarjeta de plancha de fierro de ¼" de espesor.

**CUADRO N° 04****CUADRO RESUMEN TOMAS LATERALES PROYECTADAS**

ESTRUCTURA	PROGRESIVA	TIPO	MATERIAL	CARACTERÍSTICAS (m)		CANTIDAD
				ANCHO	ALTO	
TOMA LATERAL N° 01	Km. 0+460	Tarjeta	Plancha de Fierro de ¼"	0.40	0.50	1
TOMA LATERAL N° 02	Km. 0+544	Tarjeta	Plancha de Fierro de ¼"	0.40	0.50	1
TOMA LATERAL N° 03	Km. 0+627	Tarjeta	Plancha de Fierro de ¼"	0.40	0.50	1
TOMA LATERAL N° 04	Km. 0+780	Tarjeta	Plancha de Fierro de ¼"	0.40	0.50	1
TOMA LATERAL N° 05	Km. 0+836	Tarjeta	Plancha de Fierro de ¼"	0.40	0.50	1
TOMA LATERAL N° 06	Km. 1+763	Tarjeta	Plancha de Fierro de ¼"	0.40	0.50	1
TOMA LATERAL N° 07	Km. 1+820	Tarjeta	Plancha de Fierro de ¼"	0.40	0.50	1
TOMA LATERAL N° 08	Km. 1+922	Tarjeta	Plancha de Fierro de ¼"	0.40	0.50	1
TOMA LATERAL N° 09	Km. 2+037	Tarjeta	Plancha de Fierro de ¼"	0.40	0.50	1
TOMA LATERAL N° 10	Km. 2+146	Tarjeta	Plancha de Fierro de ¼"	0.40	0.50	1
TOMA LATERAL N° 11	Km. 2+252	Tarjeta	Plancha de Fierro de ¼"	0.40	0.50	1
TOMA LATERAL N° 12	Km. 2+980	Tarjeta	Plancha de Fierro de ¼"	0.40	0.50	1
TOMA LATERAL N° 13	Km. 3+102	Tarjeta	Plancha de Fierro de ¼"	0.40	0.50	1
TOMA LATERAL N° 14	Km. 3+236	Tarjeta	Plancha de Fierro de ¼"	0.40	0.50	1
TOMA LATERAL N° 15	Km. 3+353	Tarjeta	Plancha de Fierro de ¼"	0.40	0.50	1
TOMA LATERAL N° 16	Km. 3+463	Tarjeta	Plancha de Fierro de ¼"	0.40	0.50	1
TOMA LATERAL N° 17	Km. 3+573	Tarjeta	Plancha de Fierro de ¼"	0.40	0.50	1
TOMA LATERAL N° 18	Km. 3+640	Tarjeta	Plancha de Fierro de ¼"	0.40	0.50	1
TOMA LATERAL N° 19	Km. 3+773	Tarjeta	Plancha de Fierro de ¼"	0.40	0.50	1
TOMA LATERAL N° 20	Km. 3+840	Tarjeta	Plancha de Fierro de ¼"	0.40	0.50	1
TOMA LATERAL N° 21	Km. 3+873	Tarjeta	Plancha de Fierro de ¼"	0.40	0.50	1
TOMA LATERAL N° 22	Km. 3+940	Tarjeta	Plancha de Fierro de ¼"	0.40	0.50	1

**MUNICIPALIDAD DISTRITAL DE AMBAR**

PEC N° 004-2021-MDA-CS – Segunda Convocatoria

**EJECUCION DE LA OBRA: REHABILITACIÓN DEL CANAL OBRAJES, DISTRITO DE AMBAR, PROVINCIA DE HUAURA DEPARTAMENTO DE LIMA CUI 24899794**

ESTRUCTURA	PROGRESIVA	TIPO	MATERIAL	CARACTERÍSTICAS (m)		CANTIDAD
				ANCHO	ALTO	
TOMA LATERAL N° 23	Km. 3+973	Tarjeta	Plancha de Fierro de ¼"	0.40	0.50	1
TOMA LATERAL N° 24	Km. 4+040	Tarjeta	Plancha de Fierro de ¼"	0.40	0.50	1
TOMA LATERAL N° 25	Km. 4+100	Tarjeta	Plancha de Fierro de ¼"	0.40	0.50	1
TOTAL						25

**1.9 SISTEMA DE CONTRATACION**

El sistema de contratación es a PRECIOS UNITARIOS

**1.10 VALOR REFERENCIAL**

El Valor Referencial de la obra asciende a la suma de **S/. 266,488.55** (Doscientos sesenta y seis mil cuatrocientos ochenta y ocho con 55/100 soles), incluido los impuestos de Ley.

El presupuesto para la ejecución de las obras programadas en el presente proyecto tiene el siguiente resumen presupuestal:

DESCRIPCION	MONTO (S/.)
<b>COSTO DIRECTO (C.D.)</b>	<b>193,023.72</b>
GASTOS GENERALES (10% C.D.)	19,302.37
UTILIDAD (7% C.D.)	13,511.66
<b>SUB TOTAL</b>	<b>225,837.75</b>
IMPUESTO (IGV 18%)	40,650.80
<b>PRESUPUESTO DE OBRA</b>	<b>266,488.55</b>

**1.11 FUENTES DE FINANCIAMIENTO**

2 Fuente: Recursos por Operaciones Oficiales de Crédito.

**2.1 OBLIGACIONES DEL CONTRATISTA****2.1.1 Requisitos Mínimos del Contratista**

- Personal Natural en pleno ejercicio de sus Derechos Civiles y/o Persona Jurídica legalmente constituida.
- No estar impedido, sancionado ni inhabilitado para contratar con el estado.
- Contar con experiencia en la especialidad por un monto mínimo equivalente a 03 veces el valor referencial, en obras similares.
- Se consideran obra similar a: Construcción, Creación, Mejoramiento, ampliación y/o Rehabilitación de Canales de irrigación, bocatoma, o sistema de riego.
- El contratista acreditara dicha experiencia con la siguiente documentación: (i) Copia simple de contratos y (ii) Acta de recepción de Obra y (iii) Resolución de la Autoridad competente de la Entidad contratante Aprobando la Liquidación de Obra.

Los recursos mínimos indicados para el Postor serán de cumplimiento obligatorio.

**2.1.2 Personal Clave**

El personal clave mínimo considerado para la ejecución de la obra según el expediente técnico es el siguiente:

**MUNICIPALIDAD DISTRITAL DE AMBAR**

PEC N° 004-2021-MDA-CS – Segunda Convocatoria

**EJECUCION DE LA OBRA: REHABILITACIÓN DEL CANAL OBRAJES, DISTRITO DE AMBAR, PROVINCIA DE HUAURA DEPARTAMENTO DE LIMA CUI 24899794**

N°	CARGO	FORMACION ACADEMICA	CANTIDAD
1	INGENIERO RESIDENTE	INGENIERO CIVIL	1
2	ASISTENTE DE INGENIERO RESIDENTE	INGENIERO CIVIL	1
3	ADMINISTRADOR	INGENIERO INDUSTRIAL/ADMINISTRADOR EMPRESAS/CONTADOR PUBLICO	1

- Ingeniero Residente de Obra**

Ing. Civil; Con un mínimo de veinticuatro **(24) meses** de experiencia profesional acumulada como residente o jefe de supervisión o supervisor o inspector en ejecución de obras iguales o similares al objeto de la convocatoria, contados a partir de que se encontraba legalmente habilitado para ejercer la profesión.

- Ingeniero Asistente de Residente de Obra**

Ing. Civil; Con un mínimo de doce **(12) meses** de experiencia profesional acumulada como Residente de obra o Asistente de residente de obra o supervisor de obra o asistente de supervisor de obra, en ejecución de obras y/o Supervisión en general, contados a partir de que se encontraba legalmente habilitado para ejercer la profesión.

- Administrador**

Ing. Industrial, Administrador de Empresas o contador Público; Con un mínimo de seis (06) meses de experiencia profesional acumulada como Administrador de obra, en ejecución de obras.

**ACREDITACIÓN.**

La experiencia del personal se acreditará con cualquiera de los siguientes documentos: (i) copia simple de sus contratos y su respectiva conformidad o (ii) constancias o (iii) certificados o (iv) cualquier otra documentación que, de manera fehaciente demuestre la experiencia del personal clave propuesto.

**2.1.3 Equipamiento estratégico**

Todos los equipos y maquinarias necesarios para la ejecución satisfactoria de los trabajos a realizar, deberán llevarse a la obra en forma oportuna y no podrán retirarse de la misma salvo la autorización escrita del supervisor, que no podrá negarla sin justa razón.

Las pérdidas o daños causados a los equipos y maquinarias durante la ejecución de las obras, corren por cuenta del contratista.

Si el supervisor demuestra que los equipos, maquinaria, herramientas y andamiajes son insuficientes o inapropiados para asegurar la calidad de la obra y el cumplimiento de los plazos, el contratista está obligado a efectuar enmiendas y/o adiciones necesarias, por su cuenta y costo.

**EQUIPO MINIMO**

La relación de equipo mínimo será conforme al siguiente detalle:

0348130089	VOLQUETE DE 15 M3	und	1
0349030074	COMPACTADORA VIBRATORIA TIPO PLANCHA 7 HP	und	1
0349070006	VIBRADOR DE CONCRETO 4HP-3/4" - 2"	Und	1
0349100007	MEZCLADORA DE CONCRETO TAMBOR 18 HP 11 p3	Und.	1
0349880022	ESTACION TOTAL	Und	1
0349880024	NIVEL TOPOGRAFICO	Und	1

El equipo propuesto puede ser propio, arrendado o con promesa de adquisición o arrendamiento, la antigüedad del equipamiento no puede superar los 07 años de antigüedad a la presentación de ofertas.

**MUNICIPALIDAD DISTRITAL DE AMBAR**

PEC N° 004-2021-MDA-CS – Segunda Convocatoria

**EJECUCION DE LA OBRA: REHABILITACIÓN DEL CANAL OBRAJES, DISTRITO DE AMBAR, PROVINCIA DE HUAURA DEPARTAMENTO DE LIMA CUI 24899794**

La disponibilidad de los equipos podrá acreditarse con copia de documentos que demuestren la propiedad, posesión, el compromiso de venta o alquiler u otro documento que acredite la disponibilidad y/o cumplimiento del equipamiento requerido.

**2.2 SUB CONTRATACION**

Solo con la autorización de la Entidad según el Art. 59 del Reglamento del Procedimiento de Contratación Publica Especial para la Reconstrucción con Cambios aprobado con D.S N° 071-2018-PCM y sus modificatorias

**2.3 ACTOS Y DOCUMENTOS A SER PROPORCIONADOS POR LA ENTIDAD****ENTREGA DEL TERRENO**

La MUNICIPALIDAD DISTRITAL DE AMBAR dentro de los quince (15) días siguientes a la firma del contrato, realizará la entrega del Terreno de la obra.

El Supervisor designado por la Entidad y/o representantes de la Entidad efectuarán la Entrega del Terreno, quedando a partir de esa fecha y hasta la recepción definitiva de la Obra bajo responsabilidad del CONTRATISTA la integridad y custodia del terreno

**DOCUMENTOS PARA LA EJECUCIÓN**

La MUNICIPALIDAD DISTRITAL DE AMBAR pondrá a disposición del Contratista un juego de planos y Bases, así como los demás documentos necesarios para la ejecución de las obras, en CDs y en medio físico. Sin embargo, el Contratista podrá obtener copias adicionales contra el pago respectivo.

**2.4 CUMPLIMIENTOS DE LOS REQUERIMIENTOS TECNICOS MINIMOS POR EL POSTOR**

El cumplimiento de los presentes requerimientos técnicos mínimos por parte del Postor es de carácter obligatorio, así como los requisitos de admisibilidad detallados líneas abajo, debiendo presentar en su propuesta la documentación sustentatoria correspondiente.

El Contratista deberá indicar el nombre del profesional que serán los responsables de la dirección de la obra, la que deberá estar siempre a cargo de una persona responsable (Residente de Obra), cuya permanencia es obligatoria de carácter permanente durante todo el periodo de ejecución de la obra y durante el procedimiento de recepción de la misma.

El Contratista empleará obligatoriamente a los profesionales propuestos en su oferta para la ejecución de la obra, salvo que la Supervisión solicite su sustitución y/o cambio aprobado por la Entidad.

El Contratista deberá emplear personal técnico calificado, obreros especializados y demás personal necesario para la correcta ejecución de la obra.

El Contratista tiene la obligación de reemplazar el personal no competente o no satisfactorio, de acuerdo a las órdenes del Supervisor.

El Contratista tiene la obligación de suministrar a los trabajadores las condiciones más adecuadas de salubridad e higiene, así como dar el debido cumplimiento a lo dispuesto en el Decreto Supremo N° 001-98- TR, y sus normas complementarias y modificatorias.

El Contratista tiene la obligación de velar por la seguridad de los trabajadores durante la ejecución de todos y cada uno de los trabajos brindando el equipo y material necesario para tal efecto, cumpliendo todas las obligaciones establecidas en las normas de salud y seguridad en el trabajo vigente y aplicable.

El Postor deberá presentar en su oferta una declaración jurada en donde manifieste que contara con implementar a su personal y la obra en general con la seguridad según la Norma G. 050

## **2.5 NORMAS DE CONTROL VIGENTE**

El Contratista debe conocer y cumplir estrictamente:

- Todas las leyes, reglamentos y ordenanzas que, en cualquier forma, estén relacionadas con la ejecución de los trabajos.
- Todas las normas técnicas y prescripciones de los presentes documentos referentes a materiales y trabajos. Los daños y/o problemas causados por infracciones a este punto corren por cuenta del Contratista y deberán ser reparados por éste sin derecho a pago alguno.
- El Contratista tendrá a su cargo la elaboración de toda la documentación que fuera necesaria y su tramitación respectiva ante los entes que pudieran tener jurisdicción sobre el sitio de obra.
- Todas las normas laborales y las de seguridad e higiene ocupacional, vigente y aplicable a la obra.
- Ley N° 30556, ley que aprueba las disposiciones de carácter extraordinario para las intervenciones del gobierno nacional frente a desastres y que dispone la creación de la autoridad para la reconstrucción con cambios.
- Decreto supremo N° 071-2018-PCM y sus modificatorias
- Ley N° 30225 que aprueba la ley de contrataciones del estado, modificado por decreto legislativo N°1444

## **2.6 CONSIDERACIONES GENERALES PARA LA EJECUCION DE LA OBRA**

Se tendrá en cuenta la propuesta formulada de los precios unitarios de las partidas consideradas, teniendo en cuenta, las condiciones previstas en los planos, especificaciones técnicas y las cantidades referenciales, valorizándose en relación a su ejecución real y por un determinado plazo de ejecución.

### **2.6.1 Objeto de las especificaciones técnicas**

Las especificaciones técnicas tienen como objeto definir las normas y procedimientos que serán aplicados en la construcción de la obra, siendo las mismas, parte integrantes del expediente técnico.

Más allá de lo establecido en las especificaciones técnicas, el residente de obra podrá ampliar en cuanto a calidad de los materiales a emplearse y la metodología constructiva a seguir en cualquier trabajo, previa aprobación del Supervisor de obra.

### **2.6.2 Cuaderno de obra y anotaciones de ocurrencias**

El cuaderno de obra es un documento técnico de uso obligatorio en la ejecución de la obra debiendo cumplir lo establecido en el Art. N° 80 del Reglamento del procedimiento de contratación.

En la fecha de entrega del terreno, se abrirá el Cuaderno de Obra digital, el mismo que será llenado por el supervisor y por el residente. Dichos profesionales son los únicos autorizados para hacer anotaciones en el Cuaderno de Obra.

En el cuaderno de obra se anotarán los hechos relevantes que ocurran durante la ejecución, de ella, firmando al pie de cada anotación el supervisor o residente, según sea el que efectuó la anotación. Las solicitudes que se realicen como consecuencia de las ocurrencias anotadas en el Cuaderno de Obra, se harán directamente a la Entidad por el contratista o su representante legal, por medio de comunicación escrita.

El Cuaderno de Obra será cerrado por el supervisor cuando la obra haya sido recibida definitivamente por la Entidad. En caso de resolución contractual por cualquiera de las partes, el Cuaderno de Obra será entregado a la Entidad, bajo apercibimiento de aplicarse la penalidad por la no entrega del Cuaderno de Obra a la Entidad.

### **2.6.3 Programa de trabajos**

#### **PROGRAMA DE TRABAJOS**

Dentro de los quince (15) días siguientes al inicio de obra, el Contratista deberá presentar para consideración del Supervisor, un programa detallado de suministro de equipos y



materiales ajustado a las fechas calendario de iniciación y terminación contractual de la obra, en el que se muestre el orden en que se ha de proceder a la ejecución de los diferentes trabajos, guardando equivalencia con relación al programa presentado con su propuesta. Este programa de trabajos deberá ser elaborado utilizando el Método del Camino Crítico (CPM), el Método PERT o cualquier otro sistema similar que sea satisfactorio al Supervisor.

El diagrama de barras de GANTT no se considerará suficiente para cumplir el requisito establecido en este numeral.

Adicionalmente, el Contratista presentará una curva de avance y un cronograma de desembolsos basado en los montos estimados de facturación mensual de acuerdo a su programación.

Al actualizar su programa de trabajo y/o cronograma, el Contratista deberá tomar en cuenta las restricciones originadas por caso fortuito o de fuerza mayor.

El Contratista estará obligado a presentar la reprogramación de sus trabajos toda vez que le sea aprobada una prórroga justificada del plazo de ejecución de la obra o cuando el Supervisor lo requiera como consecuencia del atraso en el cumplimiento del cronograma vigente, estando el nuevo programa de trabajos sujeto a la revisión y aprobación del Supervisor.

La presentación del programa de trabajos y su aprobación por el Supervisor, no eximirán al Contratista de ninguna de las obligaciones y responsabilidades emergentes del Contrato.

#### CORRESPONDENCIA

Cualquier comunicación entre el Contratista y la ENTIDAD o su Supervisor se deberá hacer por escrito.

El Contratista llevará un Cuaderno de Obra donde se anotarán las instrucciones del Supervisor y las observaciones del Contratista además de cualquier hecho o acontecimiento importante de la Obra. La ENTIDAD y el Supervisor tendrán derecho a examinar este cuaderno en cualquier momento y anotar en él sus observaciones.

El Contratista deberá entregar mensualmente al Contratante o al Supervisor, copias del Cuaderno de Obra.

#### **2.6.4 Obligaciones y atribuciones del Contratista**

El Contratista es el responsable directo de la ejecución de la obra, debiendo cumplir lo establecido en el Art. N° 81 del Reglamento del procedimiento de Contratación Pública Especial para la Reconstrucción con Cambios, en el cual se establece todas sus obligaciones para cumplir con la calidad necesaria de la obra en el tiempo y costo proyectado.

#### **2.6.5 Obligaciones del Contratista en "Seguridad, salud en el trabajo y medio ambiente" durante la prestación del servicio.**

El contratista deberá cumplir y hacer obligatoriamente a sus trabajadores con lo establecido en la Ley N° 29783- Ley de seguridad y salud en el trabajo y la ley N° 28611, Ley General de Ambiente.

#### **2.6.6 Supervisión y control del proyecto**

La supervisión y control de la obra, estará a cargo de la Supervisión designada por la Entidad

#### **2.6.7 Adelantos y amortizaciones de adelantos**

El Contratista podrá solicitar adelantos en concordancia a lo establecido en el Artículo N° 76, para lo cual debería cumplir lo establecido en el Art. N° 77 del Reglamento del procedimiento de Contratación Pública Especial para la Reconstrucción con Cambios, en el cual se establece todos los casos en los que se pueden realizar los adelantos tantos directos como de materiales.

#### **2.6.8 Valorizaciones y discrepancias al respecto**

El contratista realizara sus metrados para cobrar sus valorizaciones en concordancia a lo establecido en el Art. N° 83, y en caso de existir discrepancias entre contratista y Entidad se deberá cumplir lo establecido en el Artículo N° 84 del Reglamento del procedimiento de



Contratación Pública Especial para la Reconstrucción con Cambios.

En el cual se establece todos los casos referidos a este ítem.

**2.6.9 Programación y avance de obra**

Durante todo el transcurso de la ejecución de obra, el contratista desarrollara la actividad de control de la programación de obra, quedando en consideración la fecha y los plazos de terminación de cada una de las partidas que conforman el presupuesto de cada componente a ejecutar, especialmente la que corresponden a la ruta crítica.

En este sentido, el contratista proyectara los diagramas Gantt y PERT-CPM, siendo estos actualizados en forma continua por las valorizaciones que se presente durante la ejecución del proyecto los que serán revisados por la supervisión de obra.

**2.6.10 Control constructivo**

Esta actividad será desarrollada por el contratista en forma continua durante el periodo de construcción e implica el control permanente de los trabajos, apoyados por la pruebas de campo y/o ensayos de laboratorio que señalen las especificaciones técnicas del expediente técnico o las que hayan sido requeridas por la Supervisión, estas pruebas y/o ensayos deberán ser aprobadas por la supervisión y serán asumidas por el contratista, sin cargo a la Municipalidad Distrital de Ámbar ni a su representante, la supervisión.

**2.6.11 Penalidades y multas**

La ENTIDAD ha considerado las penalidades detalladas en el Artículos 62° del Reglamento del Procedimiento de Contratación Pública Especial para la Reconstrucción con Cambios.

NOTA:

Asimismo, la ENTIDAD aplicará de darse el caso, lo establecido el Artículo 63.2° del Reglamento del Procedimiento de Contratación Pública especial para la Reconstrucción con Cambios, de resolución de contrato cuando:

- Incumpla injustificadamente obligaciones contractuales, legales o reglamentarias a su cargo, pese haber sido requerido para ello.
- Haya llegado a acumular el monto máximo de la penalidad por mora o el monto máximo para otras penalidades, en la ejecución de la prestación a su cargo; o
- Paralice o reduzca injustificadamente la ejecución de la prestación, pese haber sido requerido para corregir tal situación.

**OTRAS PENALIDADES Y MULTAS**

La Entidad puede establecer penalidades distintas a la mencionada en el numeral precedente, siempre y cuando sean objetivas, razonables, congruentes y proporcionales con el objeto de la contratación. Para estos efectos, se deben incluir en la sección específica de las bases los supuestos de aplicación de penalidad, la forma de cálculo de la penalidad para cada supuesto y el procedimiento mediante el cual se verifica el supuesto a penalizar.

Estos dos tipos de penalidades se calculan en forma independiente y pueden alcanzar cada una un monto máximo equivalente al diez por ciento (10%) del monto del contrato vigente, o de ser el caso, del ítem que debió ejecutarse. Asimismo, la ENTIDAD ha considera la aplicación de otras penalidades según lo establece el Artículo 62° del Reglamento del Procedimiento de Contratación Pública Especial para la Reconstrucción con Cambios. Las penalidades en tanto por mil del monto del contrato, se describen en la siguiente tabla

Penalidades			
N°	Supuestos de aplicación de penalidad	Forma de cálculo	Procedimiento
1	En caso culmine la relación contractual entre el contratista y el personal ofertado y la Entidad no haya aprobado la sustitución del personal por no cumplir con las experiencias y calificaciones del profesional a ser reemplazado.	UNA (1) UIT por cada día de ausencia del personal en obra.	Según informe del Supervisor y/o Gerencia de Desarrollo Urbano y Rural.
2	Si el contratista o su personal, no permite el acceso al cuaderno de obra al Supervisor de la Obra, impidiéndole anotar las ocurrencias.	Cinco por mil (5/1000) del monto de la valorización del periodo por cada día de dicho impedimento.	Según informe del Supervisor y/o Gerencia de Desarrollo Urbano y Rural.
3.	INDUMENTARIA E IMPLEMENTOS DE PROTECCIÓN PERSONAL.  Cuando el contratista no cumpla con dotar a su personal o parte del personal de los elementos de seguridad.	1/2000 del monto de la valorización del periodo por cada día de incumplimiento.	Según informe del Supervisor y/o Gerencia de Desarrollo Urbano y Rural.

**MUNICIPALIDAD DISTRITAL DE AMBAR**

PEC N° 004-2021-MDA-CS – Segunda Convocatoria

**EJECUCION DE LA OBRA: REHABILITACIÓN DEL CANAL OBRAJES, DISTRITO DE AMBAR, PROVINCIA DE HUAURA DEPARTAMENTO DE LIMA CUI 24899794**

4.	<b>CALIDAD DE LOS MATERIALES</b> Cuando el contratista ingrese materiales a la ejecución de la obra sin la autorización del supervisor o utilice para la ejecución de la obra materiales de menos calidad que los especificados en el Expediente Técnico.	1/2000 del monto de la valorización del periodo por cada material no autorizado o no adecuado.	Según informe del Supervisor y/o Gerencia de Desarrollo Urbano y Rural.
5.	<b>ENTREGA DE INFORMACIÓN INCOMPLETA Y/O CON ERRORES Y/O EXTEMPORÁNEO</b> Cuando el contratista entregue documentación incompleta (faltante) o con errores o fuera del plazo normativo, perjudicando el trámite normal de los mismos (solicitud de adelantos, valorizaciones, prestaciones adicionales, resultados de los controles de calidad, certificados de habilidad de los profesionales integrantes de su plantel	1/2000 del monto de la valorización del periodo por cada trámite documentario incompleto.	Según informe del Supervisor y/o Gerencia de Desarrollo Urbano y Rural.
6.	<b>RESIDENTE DE OBRA</b> Cuando el Ingeniero Residente no se encuentra en forma permanente en la obra.	1/4000 del monto de la valorización del periodo por cada día de inasistencia.	Según informe del Supervisor y/o Gerencia de Desarrollo Urbano y Rural.
7.	<b>EQUIPOS DECLARADOS EN LA PROPUESTA TECNICA</b> Cuando el contratista no presente los equipos declarados en la propuesta técnica.	1/2000 del monto de la valorización del periodo por cada equipo no presentado de la propuesta.	Según informe del Supervisor y/o Gerencia de Desarrollo Urbano y Rural.
8.	<b>POR ATRASO EN SUBSANAR LAS OBSERVACIONES PENDIENTES.</b> Cuando el contratista de manera injustificada, no presente la subsanación y levantamiento de observaciones señaladas en el acta correspondiente de forma final de manera completa, exigidos en el expediente técnico. a	1/2000 del monto de la valorización del periodo por cada día de atraso.	Según informe del Supervisor y/o Gerencia de Desarrollo Urbano y Rural.
9.	<b>POR INASISTENCIA DE LOS ESPECIALISTAS DEL CONTRATISTA A REUNIÓN CONVOCADAS POR LA ENTIDAD CONTRATANTE</b> Cuando el contratista de manera injustificada, no asista con sus especialistas a reuniones convocadas por la	1/2000 del monto de la valorización del periodo por cada inasistencia.	Según informe del Supervisor y/o Gerencia de Desarrollo Urbano y Rural.
10.	<b>POR NO DISPONIBILIDAD DEL CUADERNO DE OBRA O LA NO ENTREGA DEL MISMO A SOLICITUD DE LA ENTIDAD</b> Cuando el contratista de manera injustificada, no disponga del cuaderno de obra durante la ejecución, o la no entrega del mismo cuando lo solicite la Entidad, o si el Contratista o su personal no permite el acceso al Cuaderno de Obra al Inspector o Supervisor impidiéndoles	5/1000 del monto de la valorización del periodo por cada día de dicho impedimento.	Según informe del Supervisor y/o Gerencia de Desarrollo Urbano y Rural.
11.	<b>POR NO ESTAR AL DIA CON LAS ANOTACIONES EN EL CUADERNO DE OBRA</b> Cuando el contratista de manera injustificada, no presente el cuaderno de obra con las anotaciones al día siguiente	1/2000 del monto de la valorización del periodo por cada día de Incumplimiento.	Según informe del Supervisor y/o Gerencia de Desarrollo Urbano y Rural.
12.	<b>POR NO ENTREGAR EL CUADERNO DE OBRA A LA ENTIDAD EN CASO DE RESOLUCIÓN CONTRACTUAL, O CONJUNTAMENTE CON LA LIQUIDACIÓN DEL CONTRATO DE OBRA, EL QUE CORRESPONDA</b> Cuando el contratista no presente a la Entidad el cuaderno de obra por la resolución contractual de cualquiera de las partes, conjuntamente de la notificación de resolución del contrato de obra (en caso de resolución por parte del contratista) o luego de tres días calendarios de notificada la resolución del contrato de obra por parte de la Entidad. Cuando el contratista no presente el cuaderno de obra conjuntamente con la liquidación del contrato.	1/2000 del monto de la valorización del periodo por cada día de Dicho impedimento.	Según informe del Supervisor y/o Gerencia de Desarrollo Urbano y Rural.
13.	<b>CAMBIO DE PERSONAL PROFESIONAL ESPECIFICADO EN PROPUESTA TÉCNICA, SALVO POR CAUSAS DE FUERZA MAYOR.</b>  Para la ejecución de la obra, el Contratista utilizará al personal profesional especificado en su propuesta técnica, no estando permitido cambio salvo por razones de fuerza mayor.  En caso del residente de obra el cambio deberá aprobar la Dirección Regional de Administración. Para este efecto, el Contratista deberá proponer a las instancias respectivas	6/1000 del monto de la valorización del periodo por cada vez que se realice cambio del personal.	Según informe del Supervisor y/o Gerencia de Desarrollo Urbano y Rural.

**MUNICIPALIDAD DISTRITAL DE AMBAR**

PEC N° 004-2021-MDA-CS – Segunda Convocatoria

**EJECUCION DE LA OBRA: REHABILITACIÓN DEL CANAL OBRAJES, DISTRITO DE AMBAR, PROVINCIA DE HUAURA DEPARTAMENTO DE LIMA CUI 24899794**

14.	<b>VALORIZACIONES</b> Cuando el contratista no presenta al Supervisor la valorización mensual dentro de los tres (03) días calendarios a partir del primer día hábil de cada mes siguiente. Se aplicará una penalidad por cada día de demora en la	1/2000 del monto de la valorización del periodo por cada día de atraso.	Según informe del Supervisor y/o Gerencia de Desarrollo Urbano y Rural.
-----	--	---	---

**2.6.12 Forma de pago**

La Entidad deberá realizar el pago de la contraprestación pactada a favor del contratista en VALORIZACIONES MENSUALES

- Valorización mensual, que debe ser presentada al Inspector o Supervisor, para que gestione su aprobación por parte de la OFICINA DE SUB GERENCIA DE DESARROLLO URBANO Y RURAL DE LA MUNICIPALIDAD DISTRITAL DE AMBAR, una vez aprobado, el Contratista generará la factura para proceder al trámite del pago.
- Recepción y conformidad del Inspector o Supervisor
- Informe del funcionario responsable del área usuaria emitiendo su conformidad de la prestación efectuada.
- Factura
- Copia de contrato.

Las valorizaciones mensuales, se presentarán a la entidad una vez sea aprobado por el inspector o supervisor, durante los cinco (05) primeros días contados a partir del primer día hábil del mes siguiente a la ejecución de los trabajos en un (01) original y una (01) copia, acompañadas según el caso por los cómputos métricos resultantes de las mediciones de los trabajos ejecutados hasta la fecha y verificados por el Supervisor.

- Factura emitida por el contratista (será solicitada a la conformidad de la oficina)
- Copia del Contrato de obra y adendas de ser el caso
- Copia de las Resoluciones de ampliaciones de plazo (todas las que se hayan otorgado), de ser el caso
- Informe técnico del residente que contenga: ficha técnica, memoria descriptiva, relación del equipo mínimo utilizado en el mes y personal, resumen de los controles de calidad realizados en el mes, conclusiones y recomendaciones.
- Valorización.
  - a. Antecedente a la valorización presentada.
  - b. Resumen ejecutivo de la valorización.
  - c. Memoria descriptiva valorizada presentada
  - d. Memoria descriptiva de cada partida valorizada
  - e. Descripción del procedimiento constructivo
  - f. Reintegro por valorización.
  - g. Deducción que no corresponde por adelanto (directo y materiales).
  - h. Formulas polinómicas de reajuste.
  - i. Valorización del presupuesto.
  - j. Cuadro de amortización del adelanto directo y de materiales.
  - k. Grafico (curva s) comparativo de avance programado y ejecutado, (mensual y acumulado).
  - l. Calendario de avance de obra valorizado.
  - m. Planilla de metrados.
  - n. Fotografías a color del proceso de construcción del mes valorizado (mínimo 10, señalar descripción y fecha)
  - o. Copia de protocolos de calidad
  - p. Copia desglosable del cuaderno de obra del periodo de ejecución.
  - q. Pago de cumplimiento de obligaciones sociales (SENCICO, CONAFOVICER, etc.)
  - r. Copia del seguro complementario contra todo riesgo.
  - s. Original y copia legalizada del certificado de habilidad vigente del residente de obra.

- t. Copia del comprobante de pago, del mes anterior.
- u. Índices unificados para la construcción, copias de la formulas polinómicas del expediente técnico y copia de la fecha del valor referencial que se encuentran en las bases.
- v. Copia de inscripción a la REMYPE, carta fianza de fiel cumplimiento, adelanto directo y materiales vigentes (de corresponder)
- w. Copia del contrato.
- x. Acta de entrega de terreno, acta de inicio de obra y/o primer asiento del cuaderno de obra (en todas las valorizaciones)
- y. Otros documentos que considere importante y que la entidad solicite

#### **2.6.13 Reajustes automáticos de precios**

Los precios propuestos e incluidos como parte del contrato se encuentran sujetos a las formas de reajustes, el cual se efectuara mediante aplicación de la formula polinómica precisada en el expediente técnico de obra que se sujetan a lo dispuesto en el Decreto Supremo N° 11-79-VC, sus modificaciones, ampliaciones y complementarias.

Las valorizaciones deberán ser ajustadas multiplicándolas por el respectivo coeficiente de reajuste "K" que se obtenga de aplicar la formula o formulas polinómicas prevista en el expediente técnico de obra que es parte de las bases, los índices unificados de precios de construcción que publica el INEI.

Los cálculos y ajustes se pagaran en la liquidación final sin reconocimiento de intereses, en caso corresponda.

#### **2.6.14 Cumplimiento de lo pactado**

El contratista está obligado a cumplir cabalmente con lo ofrecido en su propuesta técnica-económica y en cualquier manifestación formal documentada, que hayan aportado adicionalmente, en el curso del proceso de selección o en la formalización del contrato. Así en lo dispuesto en los incisos 30 y 30 del Art. N° 1774 de Código Civil.

#### **2.6.15 Recepción y Entrega de Obra**

A la terminación de la obra o cuando se considere conveniente por la ENTIDAD y luego de una inspección conjunta entre representantes de la ENTIDAD, del Supervisor y del Contratista, si no existen observaciones con relación a la calidad y terminación de la Obra y estén en funcionamiento todos los sistemas y equipos que la conforman, se procederá a la Recepción, suscribiéndose el Acta correspondiente, en la que se indicará claramente el estado final de la obra. En caso que LA ENTIDAD crea necesario contar con parte de la infraestructura ejecutada antes del término total de la obra, LA ENTIDAD podrá disponer la RECEPCIÓN PARCIAL de la misma de acuerdo a lo indicado en el numeral 93.1 del Artículo 93° del Reglamento del Procedimiento de Contratación Pública Especial para la Reconstrucción con Cambios

En Contratista proporcionará al Comité de Recepción un juego completo de los planos de replanteo para facilitar la verificación de la culminación de la obra y demás documentos que correspondan.

#### **2.6.16 Liquidación del contrato de Obra**

El procedimiento para la liquidación del contrato de obra que deberá observarse, es el que se encuentra descrito en el Artículo 94° del Reglamento del Procedimiento de Contratación Pública Especial para la Reconstrucción con Cambios.

Luego de haber quedado consentida la liquidación y efectuado el pago del saldo de la liquidación, culmina el contrato y se cierra el expediente técnico.

La presentación de la liquidación de contrato de obra deberá hacerlo dentro del plazo establecido en el Reglamento de la Ley de Contrataciones del Estado.

#### **2.6.17 Disposiciones generales**

Todos los demás aspectos del presente proceso no contemplados en el presente Requerimiento se regirán supletoriamente por el Reglamento del Procedimiento de Contratación Pública Especial para la Reconstrucción con Cambios, la Ley y su Reglamento, así como por las disposiciones legales vigentes.

**3.2 REQUISITOS DE ADMISIBILIDAD**

A.	CARTA DE PRESENTACION DE OFERTA															
	<u>Requisitos:</u> En el caso de Consorcios, este documento requiere la firma de todos los integrantes del consorcio.															
B.	CONTRATO DEL CONSORCIO.															
	<u>Requisitos:</u> Contrato de consorcio con firmas legalizadas de cada uno de sus integrantes, en la que se consigna los integrantes, el representante en común, y las obligaciones a las que se compromete cada uno de los integrantes del consorcio, así como el porcentaje equivalente a dichas obligaciones.  El representante común del consorcio se encuentra facultado para actuar en nombre y representación del mismo en todos los actos referidos al procedimiento de selección, suscripción y ejecución del contrato, con amplias y suficientes facultades.  <u>Acreditación:</u> <ul style="list-style-type: none"><li>Tratándose de persona jurídica, copia de certificado de vigencia de poder del representante legal, apoderado o mandatario designado para el efecto, expedido por registros públicos con una antigüedad no mayor a (30) días calendario a la presentación de ofertas, computada desde la fecha de emisión</li><li>En caso de persona natural, copia del documento nacional de identidad o documento análogo, o del certificado de vigencia de poder otorgado por personal natural, del apoderado o mandatario, según corresponda, expedido por registros públicos con una antigüedad no mayor a (30) días calendario a la presentación de ofertas, computada desde la fecha de emisión.</li></ul>															
C.	CARTA DE COMPROMISO DE PRESENTACIÓN Y ACREDITACIÓN DEL ESPECIALISTA Y EQUIPAMIENTO PERSONAL															
C.1	FORMACIÓN ACADÉMICA DEL PERSONAL ESPECIALISTA															
	<u>Requisitos:</u> El personal clave mínimo considerado para la ejecución de la obra según expediente técnico es el siguiente:															
	<table><tr><th>N°</th><th>CARGO</th><th>FORMACION ACADEMICA</th><th>CANTIDAD</th></tr><tr><td>1</td><td>INGENIERO RESICENTE</td><td>INGENIERO CIVIL</td><td>1</td></tr><tr><td>2</td><td>ADMINISTRADOR</td><td>INGENIERO INDUSTRIAL/ADMINISTRADOR EMPRESAS/CONTADOR PUBLICO</td><td>1</td></tr></table>				N°	CARGO	FORMACION ACADEMICA	CANTIDAD	1	INGENIERO RESICENTE	INGENIERO CIVIL	1	2	ADMINISTRADOR	INGENIERO INDUSTRIAL/ADMINISTRADOR EMPRESAS/CONTADOR PUBLICO	1
N°	CARGO	FORMACION ACADEMICA	CANTIDAD													
1	INGENIERO RESICENTE	INGENIERO CIVIL	1													
2	ADMINISTRADOR	INGENIERO INDUSTRIAL/ADMINISTRADOR EMPRESAS/CONTADOR PUBLICO	1													
	<u>Acreditación:</u> Se acreditará con Carta de compromiso de presentación y acreditación del personal especialista requerido, señalando que se presentarán los documentos de acreditación para la suscripción del contrato en el caso del Residente y el Jefe de Obra, de corresponder, y de los demás profesionales antes del inicio de su participación efectiva en la ejecución de la obra. (Anexo N.º 7)															
C.2	EXPERIENCIA DEL PERSONAL ESPECIALISTA															
	<u>Requisitos:</u> El personal clave mínimo considerado para la ejecución de la obra según expediente técnico es el siguiente:  <b>Ingeniero Residente de Obra.</b> INGENIERO CIVIL, Colegiado y Habilitado, con experiencia profesional mínima de 2 años o															

**MUNICIPALIDAD DISTRITAL DE AMBAR**

PEC N° 004-2021-MDA-CS – Segunda Convocatoria

**EJECUCION DE LA OBRA: REHABILITACIÓN DEL CANAL OBRAJES, DISTRITO DE AMBAR, PROVINCIA DE HUAURA DEPARTAMENTO DE LIMA CUI 24899794**

	<p>24 meses (desde la colegiatura) como residente de obra y/o supervisor de obra y/o jefe de supervisión en obras iguales o similares al objeto de la convocatoria, de presentarse experiencia ejecutada paralelamente (traslape), para el computo del tiempo de dicha experiencia solo se considerará una vez el periodo traslapado.</p> <p><b>Administrador</b> Ing. Industrial, Administrador de Empresas o Contador Público; Con un mínimo de seis (06) meses de experiencia profesional acumulada como Administrador de obra, en ejecución de obras.</p> <p><u>Acreditación:</u> La experiencia del personal especialista requerido se acreditará con carta de compromisos de presentación y acreditación del personal especialista requerido, señalando que se presentarán los documentos de acreditación para la suscripción de contrato en el caso del residente y el jefe de obra, de corresponder, y de los demás profesionales especialistas, antes del inicio de su participación efectiva en la ejecución de la obra (<b>Anexo N°7</b>).</p> <p>Se considera obras similares a: Construcción, creación, mejoramiento, ampliación y/o rehabilitación de canales de irrigación, bocatamos o sistemas de riego o reservorio de riego.</p>																												
<b>C.3</b>	<b>EQUIPAMIENTO</b>																												
	<table><tr><th>N°</th><th>EQUIPOS</th><th>UNIDAD</th><th>CANT</th></tr><tr><td>1</td><td>VOLQUETE DE 15 M3</td><td>UNIDAD</td><td>1</td></tr><tr><td>2</td><td>ESTACION TOTAL (INC.PRISMAS .BA STON ES Y T RIPODE)</td><td>UNIDAD</td><td>1</td></tr><tr><td>3</td><td>COM PACTADOR VIBRATORIO TIPO PLANCHA 7 HP</td><td>UNIDAD</td><td>1</td></tr><tr><td>4</td><td>VIBRAOOR DE CONCRETO 4HP</td><td>UNIDAD</td><td>1</td></tr><tr><td>5</td><td>NIVEL TOPOGRAFICO</td><td>UNIDAD</td><td>1</td></tr><tr><td>6</td><td>MEZCLADORA DE CONCRETO TAMBOR 18 HP -11p3</td><td>UNIDAD</td><td>1</td></tr></table> <p><u>Acreditación:</u> Se acreditará con carta de compromiso de acreditación del equipamiento requerido, señalando que se presentarán los documentos de acreditación para la suscripción de contrato. (<b>Anexo N°7</b>).</p>	N°	EQUIPOS	UNIDAD	CANT	1	VOLQUETE DE 15 M3	UNIDAD	1	2	ESTACION TOTAL (INC.PRISMAS .BA STON ES Y T RIPODE)	UNIDAD	1	3	COM PACTADOR VIBRATORIO TIPO PLANCHA 7 HP	UNIDAD	1	4	VIBRAOOR DE CONCRETO 4HP	UNIDAD	1	5	NIVEL TOPOGRAFICO	UNIDAD	1	6	MEZCLADORA DE CONCRETO TAMBOR 18 HP -11p3	UNIDAD	1
N°	EQUIPOS	UNIDAD	CANT																										
1	VOLQUETE DE 15 M3	UNIDAD	1																										
2	ESTACION TOTAL (INC.PRISMAS .BA STON ES Y T RIPODE)	UNIDAD	1																										
3	COM PACTADOR VIBRATORIO TIPO PLANCHA 7 HP	UNIDAD	1																										
4	VIBRAOOR DE CONCRETO 4HP	UNIDAD	1																										
5	NIVEL TOPOGRAFICO	UNIDAD	1																										
6	MEZCLADORA DE CONCRETO TAMBOR 18 HP -11p3	UNIDAD	1																										

## CAPÍTULO IV FACTORES DE EVALUACIÓN

La experiencia del postor y el precio son los únicos factores de evaluación aplicables para la evaluación de las ofertas presentadas por los postores.

### EVALUACIÓN TÉCNICA (Puntaje Máximo: 100 Puntos, Puntaje Mínimo: 60 Puntos))

Las propuestas técnicas que no alcancen el puntaje mínimo de sesenta (60) puntos, serán descalificadas en esta etapa y no accederán a la evaluación económica.

El único factor de evaluación técnica es la experiencia del postor en obras similares, conforme el detalle siguiente:

EVALUACIÓN TECNICA	PUNTAJE / METODOLOGÍA PARA SU ASIGNACIÓN
<p><b>A. EXPERIENCIA EN OBRAS SIMILARES</b></p> <p><u>Criterio:</u> Se evaluará considerando el monto facturado acumulado hasta TRES (3) VECES EL VALOR REFERENCIAL DE LA CONTRATACIÓN O DEL ÍTEM, en la ejecución de obras similares, durante los 8 años anteriores a la fecha de la presentación de ofertas, que se computarán desde la suscripción del acta de recepción de obra o documento similar que acredite fehacientemente la culminación de la obra.</p> <p>Se considerará obra similar a Construcción, creación, mejoramiento, ampliación y/o rehabilitación de canales de irrigación, bocatomas o sistemas de riego o reservorio de riego.</p> <p><u>Acreditación:</u> La experiencia se acreditará mediante copia simple de: (i) contratos y sus respectivas actas de recepción de obra; (ii) contratos y sus respectivas resoluciones de liquidación; o (iii) contratos y sus respectivas constancias de prestación o cualquier otra documentación<sup>17</sup> de la cual se desprenda fehacientemente que la obra fue concluida, así como el monto total que implicó su ejecución; correspondientes a un máximo de diez (10) contrataciones.</p> <p>En los casos que se acredite experiencia adquirida en consorcio, debe presentarse la promesa de consorcio o el contrato de consorcio del cual se desprenda fehacientemente el porcentaje de las obligaciones que se asumió en el contrato presentado; de lo contrario, no se computará la experiencia proveniente de dicho contrato.</p> <p>Cuando los contratos presentados se encuentren expresados en moneda extranjera, debe indicarse el tipo de cambio venta publicado por la Superintendencia de Banca, Seguros y AFP correspondiente a la fecha de suscripción.</p> <p>Sin perjuicio de lo anterior, los postores deben llenar y presentar el</p>	<p style="text-align: center;"><b>( Hasta 100 puntos)</b></p> <p><b>M</b> = Monto facturado acumulado por el postor por la ejecución de obras similares</p> <p>M &gt;= 3 veces el valor referencial: <b>100 puntos</b></p> <p>M &gt;= 2 veces el valor referencial y &lt; 3 veces el valor referencial: <b>80 puntos</b></p> <p>M &gt;= 1 veces el valor referencial y &lt; 2 vez el valor referencial: <b>60 puntos</b></p>

<sup>17</sup>

La **Opinión N° 185-2017/DTN** indica: "cualquier otra documentación", se entiende como tal a todo documento emitido por la Entidad contratante con ocasión de la ejecución de la obra que cumpla con demostrar de manera indubitable aquello que se acredita, por ejemplo mediante, las resoluciones de liquidación de obra, las actas de recepción de conformidad, entre otros.

**MUNICIPALIDAD DISTRITAL DE AMBAR**

PEC N° 004-2021-MDA-CS – Segunda Convocatoria

**EJECUCION DE LA OBRA: REHABILITACIÓN DEL CANAL OBRAJES, DISTRITO DE AMBAR, PROVINCIA DE HUAURA DEPARTAMENTO DE LIMA CUI 24899794**

<b>EVALUACIÓN TÉCNICA</b>	<b>PUNTAJE / METODOLOGÍA PARA SU ASIGNACIÓN</b>
<b>Anexo N° 10</b> referido a la experiencia en obras similares del postor.	
<b>PUNTAJE TOTAL EVALUACION TECNICA</b>	<b>100 puntos<sup>18</sup></b>

<b>EVALUACIÓN ECONÓMICA</b>	<b>PUNTAJE / METODOLOGÍA PARA SU ASIGNACIÓN</b>
<b>A. PRECIO</b>	
<u>Criterio:</u>  Se evaluará considerando el precio ofertado por el postor.  <u>Acreditación:</u>  Se acreditará mediante el documento que contiene el precio de la oferta ( <b>Anexo N° 4</b> )	$P_i = \frac{O_m \times PMPE}{O_i}$ <p><b>Donde:</b></p> <p>i = Oferta P<sub>i</sub> = Puntaje de la oferta económica i O<sub>i</sub> = Oferta Económica i O<sub>m</sub> = Oferta Económica de monto o precio más bajo PMPE = Puntaje Máximo de la oferta Económica</p>
<b>PUNTAJE TOTAL</b>	<b>100 puntos</b>

<sup>18</sup> Es la suma de los puntajes de la Experiencia en obras en general y obras similares



## CAPÍTULO V PROFORMA DEL CONTRATO

### Importante

- *Dependiendo del objeto del contrato, de resultar indispensable, puede incluirse cláusulas adicionales o la adecuación de las propuestas en el presente documento, las que en ningún caso pueden contemplar disposiciones contrarias a la normativa vigente ni a lo señalado en este capítulo.*
- *En el caso de contratación de obras por paquete, se debe suscribir un contrato por cada obra incluida en el paquete.*

Conste por el presente documento, la contratación de la ejecución de la obra [CONSIGNAR LA DENOMINACIÓN DE LA CONVOCATORIA], que celebra de una parte [CONSIGNAR EL NOMBRE DE LA ENTIDAD], en adelante LA ENTIDAD, con RUC N° [.....], con domicilio legal en [.....], representada por [.....], identificado con DNI N° [.....], y de otra parte [.....], con RUC N° [.....], con domicilio legal en [.....], inscrita en la Ficha N° [.....] Asiento N° [.....] del Registro de Personas Jurídicas de la ciudad de [.....], debidamente representado por su Representante Legal, [.....], con DNI N° [.....], según poder inscrito en la Ficha N° [.....], Asiento N° [.....] del Registro de Personas Jurídicas de la ciudad de [.....], a quien en adelante se le denominará EL CONTRATISTA en los términos y condiciones siguientes:

### **CLÁUSULA PRIMERA: ANTECEDENTES**

Con fecha [.....], el comité de selección adjudicó la buena pro del **PROCEDIMIENTO DE CONTRATACIÓN PÚBLICA ESPECIAL N°** [CONSIGNAR NOMENCLATURA DEL PROCEDIMIENTO DE SELECCIÓN] para la contratación de la ejecución de la obra [CONSIGNAR LA DENOMINACIÓN DE LA CONVOCATORIA], a [INDICAR NOMBRE DEL GANADOR DE LA BUENA PRO], cuyos detalles e importe constan en los documentos integrantes del presente contrato.

### **CLÁUSULA SEGUNDA: OBJETO**

El presente contrato tiene por objeto [CONSIGNAR EL OBJETO DE LA CONTRATACIÓN].

### **CLÁUSULA TERCERA: MONTO CONTRACTUAL**

El monto total del presente contrato asciende a [CONSIGNAR MONEDA Y MONTO], que incluye todos los impuestos de Ley.

Este monto comprende el costo de la ejecución de la obra, todos los tributos, seguros, transporte, inspecciones, pruebas y, de ser el caso, los costos laborales conforme la legislación vigente, así como cualquier otro concepto que pueda tener incidencia sobre la ejecución de la prestación materia del presente contrato.

### **CLÁUSULA CUARTA: DEL PAGO**<sup>19</sup>

LA ENTIDAD se obliga a pagar la contraprestación a EL CONTRATISTA en [INDICAR MONEDA], en periodos de valorización [CONSIGNAR MENSUALES U OTRO TIPO DE PERIODO], conforme a lo previsto en la sección específica de las bases. Asimismo, LA ENTIDAD o EL CONTRATISTA, según corresponda, se obligan a pagar el monto correspondiente al saldo de la liquidación del contrato de obra, en el plazo de [CONSIGNAR PLAZO EN DÍAS] días calendario, computados desde el día siguiente del consentimiento de la liquidación.

En caso de retraso en el pago de las valorizaciones, por razones imputables a LA ENTIDAD, EL CONTRATISTA tiene derecho al reconocimiento de los intereses legales efectivos, de

<sup>19</sup> En cada caso concreto, dependiendo de la naturaleza del contrato, podrá adicionarse la información que resulte pertinente a efectos de generar el pago.

conformidad con el artículo 83 del Reglamento y los artículos 1244, 1245 y 1246 del Código Civil. Para tal efecto, se formulará una valorización de intereses y el pago se efectuará en las valorizaciones siguientes.

**CLÁUSULA QUINTA: DEL PLAZO DE LA EJECUCIÓN DE LA PRESTACIÓN**

El plazo de ejecución del presente contrato es de [.....] días calendario, el mismo que se computa desde el día siguiente de cumplidas las condiciones previstas en el numeral 3.5 de la sección general de las bases.

**CLÁUSULA SEXTA: PARTES INTEGRANTES DEL CONTRATO**

El presente contrato está conformado por las bases integradas, la oferta ganadora, así como los documentos derivados del procedimiento de selección que establezcan obligaciones para las partes.

**CLÁUSULA SÉTIMA: GARANTÍAS**

EL CONTRATISTA entregó al perfeccionamiento del contrato la respectiva garantía incondicional, solidaria, irrevocable, y de realización automática en el país al solo requerimiento, a favor de LA ENTIDAD, por los conceptos, montos y vigencias siguientes:

- De fiel cumplimiento del contrato<sup>20</sup>: [CONSIGNAR EL MONTO], a través de la [INDICAR EL TIPO DE GARANTÍA, CARTA FIANZA O PÓLIZA DE CAUCIÓN] N° [INDICAR NÚMERO DEL DOCUMENTO] emitida por [SEÑALAR EMPRESA QUE LA EMITE]. Monto que es equivalente al diez por ciento (10%) del monto del contrato original, la misma que debe mantenerse vigente hasta el consentimiento de la liquidación final.

**Importante**

- *Al amparo de lo dispuesto en el artículo 60 del Reglamento en dicho artículo, si el postor ganador de la buena pro solicita la retención del diez por ciento (10%) del monto del contrato original como garantía de fiel cumplimiento de contrato, debe consignarse lo siguiente:*

*“De fiel cumplimiento del contrato: [CONSIGNAR EL MONTO], a través de la retención que debe efectuar LA ENTIDAD, durante la primera mitad del número total de pagos a realizarse, de forma prorrateada, con cargo a ser devuelto a la finalización del mismo.”*

En el caso que corresponda, consignar lo siguiente:

- Garantía fiel cumplimiento por prestaciones accesorias<sup>21</sup>: [CONSIGNAR EL MONTO], a través de la [INDICAR EL TIPO DE GARANTÍA, CARTA FIANZA O PÓLIZA DE CAUCIÓN] N° [INDICAR NÚMERO DEL DOCUMENTO] emitida por [SEÑALAR EMPRESA QUE LA EMITE], la misma que debe mantenerse vigente hasta el cumplimiento total de las obligaciones garantizadas.

**CLÁUSULA OCTAVA: EJECUCIÓN DE GARANTÍAS POR FALTA DE RENOVACIÓN**

LA ENTIDAD puede solicitar la ejecución de las garantías cuando EL CONTRATISTA no las hubiere renovado antes de la fecha de su vencimiento, conforme a lo dispuesto por el artículo 61 del Reglamento.

**Importante para la Entidad**

- ***Sólo en el caso que la Entidad hubiese previsto otorgar adelanto, se debe incluir la siguiente cláusula:***

<sup>20</sup> En aplicación de lo dispuesto en el artículo 60 del Reglamento, la garantía de fiel cumplimiento debe ser emitida por una suma equivalente al diez por ciento (10%) del monto del contrato original y mantenerse vigente hasta el consentimiento de la liquidación final.

<sup>21</sup> En aplicación de lo dispuesto en el artículo 151 del RLCE, en las contrataciones de obras que conllevan la ejecución de prestaciones accesorias, tales como mantenimiento, reparación o actividades afines, se debe otorgar una garantía adicional por este concepto, la misma que debe ser renovada periódicamente hasta el cumplimiento total de las obligaciones garantizadas, no pudiendo eximirse su presentación en ningún caso.

**CLÁUSULA NOVENA: ADELANTO DIRECTO<sup>22</sup>**

***“LA ENTIDAD otorgará [CONSIGNAR NÚMERO DE ADELANTOS A OTORGARSE] adelantos directos por el [CONSIGNAR PORCENTAJE QUE EN NINGÚN CASO EXCEDAN EN CONJUNTO EL 10% DEL MONTO DEL CONTRATO ORIGINAL] del monto del contrato original.***

***EL CONTRATISTA debe solicitar formalmente el [CONSIGNAR ADELANTO O PRIMER DESEMBOLSO DEL ADELANTO DIRECTO] dentro de los ocho (8) días calendario siguientes [CONSIGNAR, SEGÚN CORRESPONDA, A LA SUSCRIPCIÓN DEL CONTRATO O AL INICIO DE LA EJECUCIÓN DE LA OBRA]<sup>23</sup>, adjuntando a su solicitud la garantía por adelantos<sup>24</sup> mediante [CONSIGNAR CARTA FIANZA O PÓLIZA DE CAUCIÓN] y el comprobante de pago correspondiente. LA ENTIDAD debe entregar el monto solicitado dentro de los siete (7) días siguientes a la presentación de la solicitud de EL CONTRATISTA.***

***Asimismo, EL CONTRATISTA debe solicitar la entrega de los demás adelantos directos en [CONSIGNAR EL PLAZO Y OPORTUNIDAD PARA LA SOLICITUD]<sup>25</sup>. La entrega del o los adelantos se realizará en [CONSIGNAR PLAZO Y OPORTUNIDAD].<sup>26</sup>***

***Vencido el plazo para solicitar el adelanto no procederá la solicitud.***

- ***Si LA ENTIDAD considera necesario entregar adelantos para materiales o insumos a EL CONTRATISTA, deberá consignar la siguiente cláusula:***

**CLÁUSULA DÉCIMA: ADELANTO PARA MATERIALES O INSUMOS**

***“LA ENTIDAD otorgará adelantos para materiales o insumos por el [CONSIGNAR PORCENTAJE QUE NO DEBE EXCEDER EN CONJUNTO DEL 20%] del monto del [CONSIGNAR, SEGÚN CORRESPONDA, DEL CONTRATO ORIGINAL O DE LA PRESTACIÓN CONSISTENTE EN LA EJECUCIÓN DE LA OBRA] conforme al calendario de adquisición de materiales o insumos presentado por EL CONTRATISTA.***

***La entrega de los adelantos se realizará en un plazo de [CONSIGNAR PLAZO] días calendario previos a la fecha prevista en el calendario de adquisición de materiales o insumos para cada adquisición, con la finalidad que EL CONTRATISTA pueda disponer de los materiales o insumos en la oportunidad prevista en el calendario de avance de obra valorizado. Para tal efecto, EL CONTRATISTA debe solicitar la entrega del adelanto en un plazo de [CONSIGNAR PLAZO] días calendario anteriores al inicio del plazo antes mencionado, adjuntando a su solicitud la garantía por adelantos<sup>27</sup> mediante [CONSIGNAR CARTA FIANZA O PÓLIZA DE CAUCIÓN] y el comprobante de pago respectivo.***

***La primera solicitud de EL CONTRATISTA debe realizarse una vez iniciado el plazo de ejecución de la obra. No procede el otorgamiento del adelanto para materiales e insumos en los casos en que las solicitudes correspondientes sean realizadas con posterioridad a las fechas señaladas en el calendario de adquisición de materiales e insumos.***

<sup>22</sup> Si la Entidad ha previsto la entrega de adelantos, deberá consignar el procedimiento para su entrega y la respectiva garantía, precisando el plazo en el cual el contratista solicitará los adelantos. Asimismo, deberá consignar la oportunidad y plazo en el cual se entregarán dichos adelantos, conforme a lo previsto por el artículo 77 del Reglamento.

<sup>23</sup> El plazo se computa desde el día siguiente de la suscripción del contrato.

<sup>24</sup> De conformidad con el artículo 61 del Reglamento, esta garantía debe ser emitida por idéntico monto y un plazo mínimo de vigencia de tres (3) meses, renovable por un plazo idéntico hasta la amortización total del adelanto otorgado. Cuando el plazo de ejecución contractual sea menor a tres (3) meses, las garantías pueden ser emitidas con una vigencia menor, siempre que cubra la fecha prevista para la amortización total del adelanto otorgado.

<sup>25</sup> Indicar el plazo y oportunidad conforme al expediente de contratación.

<sup>26</sup> Este párrafo solo deberá ser incluido cuando la Entidad prevea la entrega de más de un adelanto directo al contratista.

<sup>27</sup> De conformidad con el artículo 61 del Reglamento, esta garantía debe ser emitida por idéntico monto y un plazo mínimo de vigencia de tres (3) meses, renovable por un plazo idéntico hasta la amortización total del adelanto otorgado. Cuando el plazo de ejecución contractual sea menor a tres (3) meses, las garantías pueden ser emitidas con una vigencia menor, siempre que cubra la fecha prevista para la amortización total del adelanto otorgado.

*Incorporar a las bases o eliminar, según corresponda.*

**Importante**

*De conformidad con el artículo 78 del Reglamento, se puede establecer el otorgamiento de los adelantos directos y por materiales o insumos a través de la constitución de fideicomisos, para lo cual no resulta necesaria la presentación de la garantía correspondiente. La aplicación de esta disposición se realiza de acuerdo a lo dispuesto en los artículos 184 y 185 del Decreto Supremo N° 344-2018-EF.*

**CLÁUSULA UNDÉCIMA: CONFORMIDAD DE LA OBRA**

La conformidad de la obra será dada con la suscripción del Acta de Recepción de Obra.

**CLÁUSULA DUODÉCIMA: DECLARACIÓN JURADA DEL CONTRATISTA**

EL CONTRATISTA declara bajo juramento que se compromete a cumplir las obligaciones derivadas del presente contrato, bajo sanción de quedar inhabilitado para contratar con el Estado en caso de incumplimiento.

**Importante para la Entidad**

*De acuerdo con el artículo 138 del RLCE, se deberá incluir esta cláusula, según corresponda:*

**CLÁUSULA DÉCIMO TERCERA: ASIGNACIÓN DE RIESGOS DEL CONTRATO DE OBRA**  
**[INCLUIR EN ESTA CLÁUSULA LOS RIESGOS IDENTIFICADOS QUE PUEDEN OCURRIR DURANTE LA EJECUCIÓN DE LA OBRA Y LA DETERMINACIÓN DE LA PARTE DEL CONTRATO QUE DEBE ASUMIRLOS DURANTE LA EJECUCIÓN CONTRACTUAL].**

*Incorporar a las bases o eliminar, según corresponda.*

**CLÁUSULA DÉCIMO CUARTA: RESPONSABILIDAD POR VICIOS OCULTOS**

Ni la suscripción del Acta de Recepción de Obra, ni el consentimiento de la liquidación del contrato de obra, enervan el derecho de LA ENTIDAD a reclamar, posteriormente, por defectos o vicios ocultos, conforme a lo dispuesto por los artículos 40 del TUO de la LCE de Contrataciones del Estado y 173 del RLCE.

El plazo máximo de responsabilidad de EL CONTRATISTA es de [CONSIGNAR TIEMPO EN AÑOS, NO MENOR DE 7 AÑOS] años, contados a partir de la conformidad de la recepción [INDICAR TOTAL O PARCIAL, SEGÚN CORRESPONDA] de la obra.

**CLÁUSULA DÉCIMO QUINTA: PENALIDADES**

Si EL CONTRATISTA incurre en retraso injustificado en la ejecución de las prestaciones objeto del contrato, LA ENTIDAD le aplica automáticamente una penalidad por mora por cada día de atraso, de acuerdo a la siguiente fórmula:

$$\text{Penalidad Diaria} = \frac{0.10 \times \text{Monto}}{F \times \text{Plazo en días}}$$

Donde:

**F = 0.15 para plazos mayores a sesenta (60) días o;**

**F = 0.40 para plazos menores o iguales a sesenta (60) días.**

Tanto el monto como el plazo se refieren, según corresponda, al contrato o ítem que debió ejecutarse.

Se considera justificado el retraso, cuando EL CONTRATISTA acredite, de modo objetivamente sustentado, que el mayor tiempo transcurrido no le resulta imputable. Esta calificación del retraso como justificado no da lugar al pago de gastos generales de ningún tipo, conforme el artículo 62 del Reglamento.

Adicionalmente a la penalidad por mora se aplicarán las siguientes penalidades:

Penalidades			
N°	Supuesto de aplicación de penalidad	Forma de cálculo	Procedimiento
1	En caso culmine la relación contractual entre el contratista y el personal ofertado y la Entidad no haya aprobado la sustitución del personal por no cumplir con las experiencias y calificaciones del profesional a ser reemplazado.	[INCLUIR LA FORMA DE CÁLCULO, QUE NO PUEDE SER MENOR A LA MITAD DE UNA UNIDAD IMPOSITIVA TRIBUTARIA (0.5 UIT) NI MAYOR A UNA (1) UIT] por cada día de ausencia del personal en obra.	Según informe del [CONSIGNAR INSPECTOR O SUPERVISOR DE LA OBRA, SEGÚN CORRESPONDA].
2	Si el contratista o su personal, no permite el acceso al cuaderno de obra al [CONSIGNAR INSPECTOR O SUPERVISOR DE LA OBRA, SEGÚN CORRESPONDA], impidiéndole anotar las ocurrencias.	Cinco por mil (5/1000) del monto de la valorización del periodo por cada día de dicho impedimento.	Según informe del [CONSIGNAR INSPECTOR O SUPERVISOR DE LA OBRA, SEGÚN CORRESPONDA].
3	[INCLUIR OTRAS PENALIDADES, DE SER EL CASO]		

#### Importante

*De haberse previsto otras penalidades a las previstas, incluir los supuestos de aplicación de penalidad, la forma de cálculo de la penalidad para cada supuesto y el procedimiento mediante el cual se verifica el supuesto a penalizar, conforme el artículo 62 del Reglamento.*

Estas penalidades se deducen de las valorizaciones o en la liquidación final, según corresponda; o si fuera necesario, se cobra del monto resultante de la ejecución de la garantía de fiel cumplimiento.

La penalidad por mora y las otras penalidades pueden alcanzar cada una un monto máximo equivalente al diez por ciento (10%) del monto del contrato vigente, o de ser el caso, del ítem que debió ejecutarse.

Cuando se llegue a cubrir el monto máximo de la penalidad por mora o el monto máximo para otras penalidades, LA ENTIDAD puede resolver el contrato por incumplimiento.

#### **CLÁUSULA DÉCIMO SEXTA: RESOLUCIÓN DEL CONTRATO**

Cualquiera de las partes puede resolver el contrato, de conformidad con el numeral 63.1 del artículo 63 del Reglamento. De darse el caso, LA ENTIDAD procederá de acuerdo a lo establecido en el numeral 63.2 del artículo 63 del Reglamento.

#### **CLÁUSULA DÉCIMO SÉTIMA: RESPONSABILIDAD DE LAS PARTES**

Cuando se resuelva el contrato por causas imputables a algunas de las partes, se debe resarcir los daños y perjuicios ocasionados, a través de la indemnización correspondiente. Ello no obsta la aplicación de las sanciones administrativas, penales y pecuniarias a que dicho incumplimiento diere lugar, en el caso que éstas correspondan.

Lo señalado precedentemente no exime a ninguna de las partes del cumplimiento de las demás obligaciones previstas en el presente contrato.

#### **CLÁUSULA DÉCIMO OCTAVA: ANTICORRUPCIÓN**

EL CONTRATISTA declara y garantiza no haber, directa o indirectamente, o tratándose de una persona jurídica a través de sus socios, integrantes de los órganos de administración, apoderados, representantes legales, funcionarios, asesores o personas vinculadas a las que se refiere el artículo 7 del RLCE, ofrecido, negociado o efectuado, cualquier pago o, en general, cualquier beneficio o incentivo ilegal en relación al contrato.

Asimismo, el CONTRATISTA se obliga a conducirse en todo momento, durante la ejecución del contrato, con honestidad, probidad, veracidad e integridad y de no cometer actos ilegales o de corrupción, directa o indirectamente o a través de sus socios, accionistas, participacionistas, integrantes de los órganos de administración, apoderados, representantes legales, funcionarios, asesores y personas a las que se refiere el artículo 7 del RLCE.

Además, EL CONTRATISTA se compromete a comunicar a las autoridades competentes, de manera directa y oportuna, cualquier acto o conducta ilícita o corrupta de la que tuviera conocimiento; y adoptar medidas técnicas, organizativas y/o de personal apropiadas para evitar los referidos actos o prácticas.

**CLÁUSULA DÉCIMO NOVENA: DECLARACIÓN JURADA DE ACUERDO AL ARTÍCULO 56 DEL REGLAMENTO**

EL CONTRATISTA, para el inicio de las prestaciones contractuales, presenta una declaración jurada manifestando:

- a) Si sus representantes legales, accionistas, gerentes, directores y el mismo contratista, tienen sentencia condenatoria, consentida o ejecutoriada, o sanción administrativa, por la comisión de delitos contra la Administración Pública o infracción a las normas sobre contrataciones públicas, y;
- b) Si a la fecha de suscripción del contrato, cuenta con algún proceso penal o procedimiento administrativo sancionador en trámite, por la comisión de delitos e infracciones.

De verificarse la falsedad de la información consignada en la referida declaración jurada, el contrato quedará resuelto de pleno derecho.

**CLÁUSULA VIGESIMA: MARCO LEGAL DEL CONTRATO**

Sólo en lo no previsto en este contrato, en el Reglamento, en el TUO de la LCE y su Reglamento, en las directivas que emita el OSCE y demás normativa especial que resulte aplicable, serán de aplicación supletoria las disposiciones pertinentes del Código Civil vigente, cuando corresponda, y demás normas de derecho privado.

**CLÁUSULA VIGÉSIMA PRIMERA: SOLUCIÓN DE CONTROVERSIAS**

Las controversias que surjan entre las partes durante la ejecución del contrato se resuelven mediante conciliación o arbitraje, según el acuerdo de las partes.

Cualquiera de las partes tiene derecho a iniciar el arbitraje a fin de resolver dichas controversias dentro del plazo de caducidad correspondiente.

El arbitraje será institucional y resuelto por [INDICAR SI SERÁ ÁRBITRO ÚNICO O TRIBUNAL ARBITRAL CONFORMADO POR TRES (3) ÁRBITROS]. LA ENTIDAD propone las siguientes instituciones arbitrales: [INDICAR COMO MÍNIMO DOS (2) INSTITUCIONES ARBITRALES]<sup>28</sup>.

**Importante**

<sup>28</sup> Preferentemente, las instituciones arbitrales deberán encontrarse ubicadas en el lugar del perfeccionamiento del contrato.



**MUNICIPALIDAD DISTRITAL DE AMBAR**

PEC N° 004-2021-MDA-CS – Segunda Convocatoria

**EJECUCION DE LA OBRA: REHABILITACIÓN DEL CANAL OBRAJES, DISTRITO DE AMBAR, PROVINCIA DE HUAURA DEPARTAMENTO DE LIMA CUI 24899794**

*Al momento de la presentación de su oferta, el postor elegirá a una de las instituciones arbitrales propuestas por la Entidad, señalando un orden de prelación con relación a las demás, de ser el caso. Si el postor no cumple con realizar la elección, se procederá de conformidad con el inciso 101.1 del artículo 101 del Reglamento.*

*Asimismo, el postor puede consentir o no la propuesta de la Entidad sobre el número de árbitros que resuelven las controversias. Si el postor no está de acuerdo con la propuesta o no se pronuncia al respecto en su oferta o si la Entidad no formula ninguna propuesta, se procederá de conformidad con el inciso 101.1 del artículo 101 del Reglamento.*

Facultativamente, cualquiera de las partes tiene el derecho a solicitar una conciliación dentro del plazo de caducidad correspondiente, según lo señalado en el artículo 97.1 del Reglamento, sin perjuicio de recurrir al arbitraje, en caso no se llegue a un acuerdo entre ambas partes o se llegue a un acuerdo parcial. Las controversias sobre nulidad del contrato solo pueden ser sometidas a arbitraje.

El Laudo arbitral emitido es inapelable, definitivo y obligatorio para las partes desde el momento de su notificación, según lo previsto en el artículo 45 de la Ley de Contrataciones del Estado.

**CLÁUSULA VIGÉSIMO SEGUNDA: FACULTAD DE ELEVAR A ESCRITURA PÚBLICA**

Cualquiera de las partes puede elevar el presente contrato a Escritura Pública corriendo con todos los gastos que demande esta formalidad.

**CLÁUSULA VIGÉSIMO TERCERA: DOMICILIO PARA EFECTOS DE LA EJECUCIÓN CONTRACTUAL**

Las partes declaran el siguiente domicilio para efecto de las notificaciones que se realicen durante la ejecución del presente contrato:

DOMICILIO DE LA ENTIDAD: [.....]

DOMICILIO DEL CONTRATISTA: [CONSIGNAR EL DOMICILIO SEÑALADO POR EL POSTOR GANADOR DE LA BUENA PRO AL PRESENTAR LOS REQUISITOS PARA EL PERFECCIONAMIENTO DEL CONTRATO]

La variación del domicilio aquí declarado de alguna de las partes debe ser comunicada a la otra parte, formalmente y por escrito, con una anticipación no menor de quince (15) días calendario.

De acuerdo con las bases integradas, la oferta y las disposiciones del presente contrato, las partes lo firman por duplicado en señal de conformidad en la ciudad de [.....] al [CONSIGNAR FECHA].

\_\_\_\_\_  
“LA ENTIDAD”

\_\_\_\_\_  
“EL CONTRATISTA”

## CAPÍTULO VI

### CONSTANCIA DE PRESTACIÓN DE EJECUCIÓN DE OBRA

De conformidad con el artículo 169 del RLCE, se deja expresa constancia de la culminación de la prestación derivada del contrato mencionado en el numeral 3 del presente documento.

<b>1 DATOS DEL DOCUMENTO</b>	Número del documento			
	Fecha de emisión del documento			
<b>2 DATOS DEL CONTRATISTA</b>	Nombre, denominación o razón social			
	RUC			
	EN CASO EL CONTRATISTA SEA UN CONSORCIO, ADEMÁS SE DEBERÁ REGISTRAR LA SIGUIENTE INFORMACIÓN:			
	Nombre o razón social del integrante del consorcio	RUC	%	Descripción de las obligaciones
<b>3 DATOS DEL CONTRATO</b>	Número del contrato			
	Tipo y número del procedimiento de selección			
	Descripción del objeto del contrato			
	Fecha de suscripción del contrato			
	Monto del contrato			
<b>4 DATOS DE LA OBRA</b>	Denominación de la obra			
	Ubicación de la obra (Región, Provincia y Distrito)			
	Nombres y apellidos del Supervisor de la Obra			
	Plazo de ejecución de la obra	Plazo original	días calendario	
		Ampliación(es) de plazo	días calendario	
		Total plazo	días calendario	
		Fecha de culminación de la obra		
		Fecha de recepción de la obra		
		Fecha de liquidación de la obra		
	Monto de la obra	Número de adicionales de obra		
		Monto total de los adicionales		
		Número de deductivos		
		Monto total de los deductivos		



**MUNICIPALIDAD DISTRITAL DE AMBAR**

PEC N° 004-2021-MDA-CS – Segunda Convocatoria

**EJECUCION DE LA OBRA: REHABILITACIÓN DEL CANAL OBRAJES, DISTRITO DE AMBAR, PROVINCIA DE HUAURA DEPARTAMENTO DE LIMA CUI 24899794**

		Monto total de la obra (sólo componente de obra)			
<b>5 APLICACIÓN DE PENALIDADES</b>	Monto de las penalidades por mora				
	Monto de otras penalidades				
	Monto total de las penalidades aplicadas				
<b>6 SOLUCIÓN DE CONTROVERSIAS DEL CONTRATO</b>	Junta de Resolución de Disputas	Si		No	
	Arbitraje	Si		No	
	N° de arbitrajes				
<b>7 DATOS DE LA ENTIDAD</b>	Nombre de la Entidad				
	RUC de la Entidad				
	Nombres y apellidos del funcionario que emite la constancia				
	Cargo que ocupa en la Entidad				
	Teléfono de contacto				
<b>8</b>					
	<b>NOMBRE, FIRMA Y SELLO DEL FUNCIONARIO COMPETENTE</b>				

**MUNICIPALIDAD DISTRITAL DE AMBAR**

PEC N° 004-2021-MDA-CS – Segunda Convocatoria

**EJECUCION DE LA OBRA: REHABILITACIÓN DEL CANAL OBRAJES, DISTRITO DE AMBAR, PROVINCIA DE  
HUAURA DEPARTAMENTO DE LIMA CUI 24899794**

---

## **ANEXOS**

**ANEXO N° 1**

**DECLARACIÓN JURADA DE DATOS DEL POSTOR**

Señores

**COMITÉ DE SELECCIÓN**

**PROCEDIMIENTO DE CONTRATACIÓN PÚBLICA ESPECIAL N° [CONSIGNAR NOMENCLATURA DEL PROCEDIMIENTO]**

Presente.-

El que se suscribe, [.....], postor y/o Representante Legal de [CONSIGNAR EN CASO DE SER PERSONA JURÍDICA], identificado con [CONSIGNAR TIPO DE DOCUMENTO DE IDENTIDAD] N° [CONSIGNAR NÚMERO DE DOCUMENTO DE IDENTIDAD], con poder inscrito en la localidad de [CONSIGNAR EN CASO DE SER PERSONA JURÍDICA] en la Ficha N° [CONSIGNAR EN CASO DE SER PERSONA JURÍDICA] Asiento N° [CONSIGNAR EN CASO DE SER PERSONA JURÍDICA], **DECLARO BAJO JURAMENTO** que la siguiente información se sujeta a la verdad:

Nombre, Denominación o Razón Social :			
Domicilio Legal :			
RUC :	Teléfono(s) :		
Correo electrónico :			

***En caso de consorcio, este anexo debe incluir, además del cuadro anterior que va a corresponder al consorcio, lo siguiente:***

Datos del consorciado 1			
Nombre, Denominación o Razón Social :			
Domicilio Legal :			
RUC :	Teléfono(s) :		
Correo electrónico :			

Datos del consorciado ...			
Nombre, Denominación o Razón Social :			
Domicilio Legal :			
RUC :	Teléfono(s) :		
Correo electrónico :			

Asimismo, autorizo a que se me notifique al correo electrónico consignado en la presente Declaración Jurada todas las actuaciones del procedimiento de selección y de la ejecución contractual, no siendo necesario acreditar el acuse de recibo.

En caso de consorcios, las notificaciones se harán al correo electrónico del representante legal del consorcio.

[CONSIGNAR CIUDAD Y FECHA]

.....  
**Firma, Nombres y Apellidos del postor o Representante legal, según corresponda**

**Importante**

**MUNICIPALIDAD DISTRITAL DE AMBAR**

PEC N° 004-2021-MDA-CS – Segunda Convocatoria

**EJECUCION DE LA OBRA: REHABILITACIÓN DEL CANAL OBRAJES, DISTRITO DE AMBAR, PROVINCIA DE HUAURA DEPARTAMENTO DE LIMA CUI 24899794**

*Cuando se trate de consorcios, esta declaración jurada debe ser presentada por el representante legal o común del consorcio.*

**ANEXO N° 2**

**DECLARACIÓN JURADA  
(LITERAL B) DEL ART. 37 DEL REGLAMENTO)**

Señores

**COMITÉ DE SELECCIÓN**

**PROCEDIMIENTO DE CONTRATACIÓN PÚBLICA ESPECIAL N° [CONSIGNAR NOMENCLATURA DEL PROCEDIMIENTO]**

Presente.-

Mediante el presente el suscrito, postor y/o Representante Legal de [CONSIGNAR EN CASO DE SER PERSONA JURÍDICA], declaro bajo juramento:

- 1.- No tener impedimento para ser participante, postor y contratista conforme al artículo 11 del TUO de la LCE.
- 2.- Conoce, acepta y se somete a las bases y documentos del procedimiento.
- 3.- Es responsable de la veracidad de los documentos e información que presenta.
- 4.- No haber incurrido y se obliga a no incurrir en actos de corrupción, así como respetar el principio de integridad.
- 5.- Se compromete a mantener su oferta y/o perfeccionar el contrato en caso de resultar favorecido con la buena pro.

[CONSIGNAR CIUDAD Y FECHA]

.....  
**Firma, Nombres y Apellidos del postor o  
Representante legal, según corresponda**

**Importante**

*En el caso de consorcios, cada integrante debe presentar esta declaración jurada, salvo que sea presentada por el representante común del consorcio.*

**ANEXO N° 3**

**DECLARACIÓN JURADA DE CUMPLIMIENTO DEL REQUERIMIENTO (EXPEDIENTE TÉCNICO)**

Señores

**COMITÉ DE SELECCIÓN**

**PROCEDIMIENTO DE CONTRATACIÓN PÚBLICA ESPECIAL N° [CONSIGNAR NOMENCLATURA DEL PROCEDIMIENTO]**

Presente.-

Es grato dirigirme a usted, para hacer de su conocimiento que luego de haber examinado las bases y demás documentos del procedimiento de la referencia y, conociendo todos los alcances y las condiciones existentes, el postor que suscribe ofrece la ejecución de la obra [CONSIGNAR LA DENOMINACIÓN DE LA CONVOCATORIA], de conformidad con el respectivo Requerimiento (Expediente Técnico) y las demás condiciones que se indican en el numeral 3.1 del Capítulo III de la sección específica de las bases y los documentos del procedimiento.

[CONSIGNAR CIUDAD Y FECHA]

.....  
**Firma, Nombres y Apellidos del postor o  
Representante legal o común, según corresponda**

***Importante***

*Cuando se trate de consorcios, esta declaración jurada debe ser presentada por el representante legal o común del consorcio.*

## ANEXO N° 4

OFERTA ECONOMICA  
(MODELO)

Señores

**COMITÉ DE SELECCIÓN****PROCEDIMIENTO DE CONTRATACIÓN PUBLICA ESPECIAL N° [CONSIGNAR NOMENCLATURA DEL PROCEDIMIENTO]**Presente.-

Es grato dirigirme a usted, para hacer de su conocimiento que, de acuerdo con las bases, mi oferta económica es la siguiente:

COMPONENTE	SUBTOTALES [CONSIGNAR PRECIO DE CADA COMPONENTE DE LA OFERTA EN LA MONEDA DE LA CONVOCATORIA]
• COSTOS DIRECTOS	
• GASTOS GENERALES	
- GASTOS GENERALES FIJOS	
- GASTOS GENERALES VARIABLES	
• UTILIDAD	
• IGV	
<b>TOTAL</b>	

El precio de la oferta incluye todos los tributos, seguros, transporte, inspecciones, pruebas y, de ser el caso, los costos laborales conforme la legislación vigente, así como cualquier otro concepto que pueda tener incidencia sobre el costo de la obra a ejecutar; excepto la de aquellos postores que gocen de alguna exoneración legal, no incluirán en el precio de su oferta los tributos respectivos.

El detalle de precios unitarios de las partidas en caso de oferta a precios unitarios se presenta junto con la oferta económica.

[CONSIGNAR CIUDAD Y FECHA]

.....  
**Firma, Nombres y Apellidos del postor o**  
**Representante legal o común, según corresponda**

**Importante**

- En caso de procedimientos según relación de ítems, consignar lo siguiente:  
 “El postor debe presentar su oferta económica en documentos independientes, en los ítems que se presente”.
- En caso de contrataciones que conllevan la ejecución de prestaciones accesorias, consignar lo siguiente:  
 “El postor debe detallar en su oferta económica, el monto correspondiente a la prestación principal y las prestaciones accesorias”.  
 En caso de una convocatoria bajo el sistema a precios unitarios, consignar lo siguiente:  
 “El postor debe consignar el precio total y los subtotales de su oferta económica”.

**ANEXO N° 5**

**CARTA DE COMPROMISO DE PRESENTACIÓN Y ACREDITACIÓN DEL PERSONAL ESPECIALISTA Y DEL EQUIPAMIENTO REQUERIDO PARA LA EJECUCIÓN DE LA OBRA**

Señores

**COMITÉ DE SELECCIÓN**

**PROCEDIMIENTO DE CONTRATACIÓN PUBLICA ESPECIAL N° [CONSIGNAR NOMENCLATURA DEL PROCEDIMIENTO]**

Presente.-

De nuestra consideración,

Mediante el presente el suscrito, postor y/o Representante Legal de [CONSIGNAR EN CASO DE SER PERSONA JURÍDICA], en caso de resultar ganador de la buena pro, conforme los requisitos señalados en el numeral 3.1 del Capítulo III de la sección específica de las bases y los documentos del procedimiento, me comprometo a presentar para la suscripción del contrato:

1. Los documentos que acreditan la experiencia del Residente y el Jefe de Obra, de corresponder, así como del personal que conforma el equipo de especialistas requeridos para la ejecución del contrato de obra.
2. Los documentos que acreditan el equipamiento requerido para la ejecución de la obra.

Asimismo, antes del inicio de su correspondiente participación efectiva en la ejecución de la obra, se presentará la documentación que acredita la experiencia del personal especialista restante, de acuerdo al requerimiento indicado en las bases.

[CONSIGNAR CIUDAD Y FECHA]

.....  
**Firma, Nombres y Apellidos del postor o Representante legal o común, según corresponda**

**Importante**

*De conformidad con el artículo 37 del Reglamento, esta carta no requiere, en caso de consorcio, las firmas legalizadas de los integrantes del mismo. Tampoco requiere la firma de cada profesional considerado personal especialista.*

**ANEXO N° 6**

**CONTENIDO MÍNIMO DEL CONTRATO DE CONSORCIO  
(Sólo para el caso en que un consorcio se presente como postor)**

El Contrato de Consorcio debe contener como mínimo:

- a) La identificación de los integrantes del consorcio. Se debe precisar el nombre completo o la denominación o razón social de los integrantes del consorcio, según corresponda.
- b) La designación del representante común del consorcio. Dicho representante tiene facultades para actuar en nombre y representación del consorcio, en todos los actos referidos al procedimiento de selección, suscripción y ejecución del contrato, con poderes suficientes para ejercitar los derechos y cumplir las obligaciones que se deriven de su calidad de postor y de contratista hasta la conformidad o liquidación del contrato, según corresponda.

El representante común del consorcio no debe encontrarse impedido, inhabilitado ni suspendido para contratar con el Estado.

- c) El domicilio común del consorcio. Es el lugar al que se dirigirán las comunicaciones remitidas por la Entidad al consorcio, siendo éste el único válido para todos los efectos.

- d) Las obligaciones que correspondan a cada uno de los integrantes del consorcio. Todos los integrantes del consorcio deben comprometerse a ejecutar actividades directamente vinculadas al objeto de la contratación, debiendo cada integrante precisar dichas obligaciones.

En el caso de procedimientos convocados bajo la modalidad de ejecución contractual de concurso oferta, los consorciados deben identificar quien asume las obligaciones referidas a la ejecución de obras y a la elaboración del expediente técnico, según corresponda.

- e) El porcentaje de las obligaciones de cada uno de los integrantes. Los consorciados deben determinar el porcentaje total de sus obligaciones, respecto del objeto del contrato. Dicho porcentaje debe ser expresado en número entero, sin decimales.

- f) Identificar al integrante del consorcio a quien efectuará el pago y emitirá la respectiva factura o, en caso de llevar contabilidad independiente, señalar el registro único de contribuyentes (RUC) del consorcio.

El incumplimiento del contenido mínimo en el contrato de consorcio no es subsanable.

[CONSIGNAR CIUDAD Y FECHA]

.....  
**Consortiado 1**  
Nombres, apellidos y firma del Consortiado 1  
o de su Representante Legal  
Tipo y N° de Documento de Identidad

.....  
**Consortiado 2**  
Nombres, apellidos y firma del Consortiado 2  
o de su Representante Legal  
Tipo y N° de Documento de Identidad

**Importante**

*De conformidad con el artículo 37 del Reglamento, las firmas de los integrantes del consorcio deben ser legalizadas. Este Anexo de ninguna manera reemplaza al contrato del consorcio, pues sólo contiene el contenido mínimo que debe recoger el referido contrato.*



**ANEXO N° 7**

**MODELO CARTA DE REFERENCIA BANCARIA  
(Aplica para líneas de crédito)**

Señores

**[CONSIGNAR ÓRGANO ENCARGADO DE LAS CONTRATACIONES O COMITÉ DE SELECCIÓN, SEGÚN CORRESPONDA]**

**PROCEDIMIENTO DE CONTRATACIÓN PÚBLICA ESPECIAL N° [CONSIGNAR NOMENCLATURA DEL PROCEDIMIENTO]**

Presente.-

De nuestra consideración,

A solicitud de nuestro cliente (.....) (en caso de Consorcio consignar el nombre del consorcio y razón social de quienes lo integran), indicamos que tiene (n) una línea de crédito aprobada y vigente de hasta S/. ..... (Detallar en números) ..... (Detallar en letras).

La concesión y utilización de las líneas de crédito se sujeta a la perfecta obediencia de las normas de la entidad emisora.

Atentamente,

\_\_\_\_\_  
Firma de la entidad emisora

Dirección de la entidad emisora: \_\_\_\_\_

**Importante**

*Se permitirá que las cartas de línea de crédito que emitan las entidades emisoras a los postores sean en sus propios formatos, conteniendo la información mínima mencionada en el presente anexo, según lo previsto por el artículo 37 del Reglamento.*

*En el caso de consorcios, la Línea de Crédito requerida debe ser emitida de acuerdo al porcentaje de participación de cada uno de sus integrantes.*

*Documento de Línea de Crédito, emitida por entidades supervisadas por la Superintendencia de Banca y Seguros, la cual es obligatoria para los procedimientos de selección cuyos valores referenciales sean mayores a S/ 50,000,000.00; y, para valores referenciales de igual o menor monto a S/ 50,000,000.00, de acuerdo a lo que se establezca en las condiciones específicas de las bases del procedimiento de contratación en cada entidad ejecutora.*

**MUNICIPALIDAD DISTRITAL DE AMBAR**

PEC N° 004-2021-MDA-CS – Segunda Convocatoria

**EJECUCION DE LA OBRA: REHABILITACIÓN DEL CANAL OBRAJES, DISTRITO DE AMBAR, PROVINCIA DE HUAURA DEPARTAMENTO DE LIMA CUI 24899794**

**Importante para la Entidad**

*Si durante la fase de actos preparatorios, las Entidades advierten que es posible la participación de proveedores que gozan del beneficio de la exoneración del IGV prevista en la Ley N° 27037, Ley de Promoción de la Inversión en la Amazonía, incluir el siguiente anexo:*

*Esta nota deberá ser eliminada una vez culminada la elaboración de las bases.*

**ANEXO N° 8**

**DECLARACIÓN JURADA DE CUMPLIMIENTO DE CONDICIONES PARA LA APLICACIÓN DE LA EXONERACIÓN DEL IGV**

Señores

**COMITÉ DE SELECCIÓN**

**PROCEDIMIENTO DE CONTRATACIÓN PUBLICA ESPECIAL N° [CONSIGNAR NOMENCLATURA DEL PROCEDIMIENTO]**

Presente.-

Mediante el presente el suscrito, postor y/o Representante Legal de [CONSIGNAR EN CASO DE SER PERSONA JURÍDICA], declaro bajo juramento que gozo del beneficio de la exoneración del IGV previsto en la Ley N° 27037, Ley de Promoción de la Inversión en la Amazonía, dado que cumplo con las condiciones siguientes:

- 1.- Que el domicilio fiscal de la empresa<sup>29</sup> se encuentra ubicada en la Amazonía y coincide con el lugar establecido como sede central (donde tiene su administración y lleva su contabilidad);
- 2.- Que la empresa se encuentra inscrita en las Oficinas Registrales de la Amazonía (exigible en caso de personas jurídicas);
- 3.- Que, al menos el setenta por ciento (70%) de los activos fijos de la empresa se encuentran en la Amazonía; y
- 4.- Que la empresa no ejecuta obras fuera de la Amazonía.

[CONSIGNAR CIUDAD Y FECHA]

.....  
**Firma, Nombres y Apellidos del postor o Representante legal, según corresponda**

**Importante**

*Cuando se trate de consorcios, esta declaración jurada será presentada por cada uno de los consorciados.*

<sup>29</sup>

En el artículo 1 del "Reglamento de las Disposiciones Tributarias contenidas en la Ley de Promoción de la Inversión en la Amazonía" se define como "empresa" a las "Personas naturales, sociedades conyugales, sucesiones indivisas y personas consideradas jurídicas por la Ley del Impuesto a la Renta, generadoras de rentas de tercera categoría, ubicadas en la Amazonía. Las sociedades conyugales son aquellas que ejerzan la opción prevista en el Artículo 16 de la Ley del Impuesto a la Renta."

**ANEXO N° 9**

**DECLARACIÓN JURADA - PRESENTACIÓN DE GARANTÍA COMO OBLIGACIÓN CONTRACTUAL**

Señores

**[CONSIGNAR ÓRGANO ENCARGADO DE LAS CONTRATACIONES O COMITÉ DE SELECCIÓN, SEGÚN CORRESPONDA]**

**PROCEDIMIENTO DE CONTRATACIÓN PUBLICA ESPECIAL N° [CONSIGNAR NOMENCLATURA DEL PROCEDIMIENTO]**

Presente.-

Mediante el presente, con pleno conocimiento de las condiciones que se exigen en el segundo párrafo del artículo 54 (Requisitos para la suscripción del contrato)<sup>30</sup> y lo establecido en las bases del procedimiento de la referencia, me comprometo a entregar la(s) garantía(s) de fiel cumplimiento y la(s) garantías de fiel cumplimiento de prestaciones accesorias, según corresponda, en un plazo no mayor a cinco (5) días hábiles, contados desde la suscripción del contrato; en caso de incumplimiento el contrato queda resuelto de pleno derecho.

[CONSIGNAR CIUDAD Y FECHA]

.....  
**Firma, Nombres y Apellidos del postor o  
Representante legal o común, según corresponda**

**Importante**

*Este formato de declaración es aplicable tanto para la garantía de fiel cumplimiento (carta fianza o póliza de caución), así como para la garantía de fiel cumplimiento por prestaciones accesorias (carta fianza o póliza de caución).*

<sup>30</sup>

“En los procedimientos en los que corresponda la presentación de una garantía, el postor ganador podrá optar por presentarla como requisito para la firma del contrato o como obligación contractual. En este último caso el postor deberá acompañar a los documentos antes señalados su declaración jurada comprometiéndose a presentar dicha garantía en un plazo no mayor a cinco (5) días hábiles, contados desde la suscripción del contrato; en caso de incumplimiento el contrato queda resuelto de pleno derecho.”

## ANEXO Nº 10

### EXPERIENCIA DEL POSTOR EN OBRAS SIMILARES

Señores

**COMITÉ DE SELECCIÓN**

**PROCEDIMIENTO DE SELECCIÓN PÚBLICA ESPECIAL Nº** [CONSIGNAR NOMENCLATURA DEL PROCEDIMIENTO]

Presente.-

Mediante el presente, el suscrito detalla lo siguiente como EXPERIENCIA EN OBRAS SIMILARES:

Nº	CLIENTE	OBJETO DEL CONTRATO	Nº CONTRATO	FECHA <sup>31</sup>	MONEDA	IMPORTE	TIPO DE CAMBIO VENTA <sup>32</sup>	MONTO FACTURADO ACUMULADO <sup>33</sup>
1								
2								
3								
4								
5								
6								
7								
8								
9								
10								
<b>TOTAL</b>								

[CONSIGNAR CIUDAD Y FECHA]

.....  
**Firma, Nombres y Apellidos del postor o  
representante legal o común, según corresponda**

<sup>31</sup> Se refiere a la fecha de suscripción del contrato.

<sup>32</sup> El tipo de cambio venta debe corresponder al publicado por la SBS correspondiente a la fecha de suscripción del contrato.

<sup>33</sup> Consignar en la moneda establecida para el valor referencial.