

BASES ESTÁNDAR DE ADJUDICACIÓN SIMPLIFICADA PARA LA CONTRATACIÓN DE SERVICIOS EN GENERAL

Aprobado mediante Directiva N°001-2019-OSCE/CD



SUB DIRECCIÓN DE NORMATIVIDAD – DIRECCIÓN TÉCNICO NORMATIVA
ORGANISMO SUPERVISOR DE LAS CONTRATACIONES DEL ESTADO - OSCE

SIMBOLOGÍA UTILIZADA:

N°	Símbolo	Descripción
1	[ABC] / [.....]	La información solicitada dentro de los corchetes sombreados debe ser completada por la Entidad durante la elaboración de las bases.
2	[ABC] / [.....]	Es una indicación, o información que deberá ser completada por la Entidad con posterioridad al otorgamiento de la buena pro para el caso específico de la elaboración de la PROFORMA DEL CONTRATO; o por los proveedores, en el caso de los ANEXOS de la oferta.
3	<div>Importante</div> <ul style="list-style-type: none"> • Abc 	Se refiere a consideraciones importantes a tener en cuenta por el órgano encargado de las contrataciones o comité de selección, según corresponda y por los proveedores.
4	<div>Advertencia</div> <ul style="list-style-type: none"> • Abc 	Se refiere a advertencias a tener en cuenta por el órgano encargado de las contrataciones o comité de selección, según corresponda y por los proveedores.
5	<div>Importante para la Entidad</div> <ul style="list-style-type: none"> • Xyz 	Se refiere a consideraciones importantes a tener en cuenta por el órgano encargado de las contrataciones o comité de selección, según corresponda y deben ser eliminadas una vez culminada la elaboración de las bases.

CARACTERÍSTICAS DEL DOCUMENTO:

Las bases estándar deben ser elaboradas en formato WORD, y deben tener las siguientes características:

N°	Características	Parámetros
1	Márgenes	Superior : 2.5 cm Inferior: 2.5 cm Izquierda: 2.5 cm Derecha: 2.5 cm
2	Fuente	Arial
3	Estilo de Fuente	Normal: Para el contenido en general Cursiva: Para el encabezado y pie de página Para las Consideraciones importantes (Ítem 3 del cuadro anterior)
4	Color de Fuente	Automático: Para el contenido en general Azul : Para las Consideraciones importantes (Ítem 3 del cuadro anterior)
5	Tamaño de Letra	16 : Para las dos primeras hojas de las Secciones General y Específica 11 : Para el nombre de los Capítulos. 10 : Para el cuerpo del documento en general 9 : Para el encabezado y pie de página Para el contenido de los cuadros, pudiendo variar, según la necesidad 8 : Para las Notas al pie
6	Alineación	Justificada: Para el contenido en general y notas al pie. Centrada : Para la primera página, los títulos de las Secciones y nombres de los Capítulos)
7	Interlineado	Sencillo
8	Espaciado	Anterior : 0 Posterior : 0
9	Subrayado	Para los nombres de las Secciones y para resaltar o hacer hincapié en algún concepto

INSTRUCCIONES DE USO:

- Una vez registrada la información solicitada dentro de los corchetes sombreados en gris, el texto deberá quedar en letra tamaño 10, con estilo normal, sin formato de negrita y sin sombreado.
- La nota **IMPORTANTE** no puede ser modificada ni eliminada en la Sección General. En el caso de la Sección Específica debe seguirse la instrucción que se indica en dicha nota.

Elaboradas en enero de 2019

Modificadas en marzo, junio y diciembre de 2019, julio 2020, julio y diciembre 2021, junio y octubre de 2022



BASES ESTÁNDAR DE ADJUDICACIÓN SIMPLIFICADA PARA LA CONTRATACIÓN DE SERVICIOS EN GENERAL

ADJUDICACIÓN SIMPLIFICADA N° 02-2024-MDC/CS-1

PRIMERA CONVOCATORIA

CONTRATACIÓN DEL SERVICIO DE FABRICACIÓN E INSTALACIÓN DE ESTRUCTURA Y COBERTURA METÁLICA A TODO COSTO PARA EL PROYECTO: "CONSTRUCCIÓN DE COBERTURA DE INSTALACIONES DEPORTIVAS; RENOVACIÓN DE UNIDADES BÁSICAS DE SANEAMIENTO (UBS); EN (LA) LOSA DEPORTIVA EN LA LOCALIDAD MANASQUI, DISTRITO DE COYLLURQUI, PROVINCIA DE COTABAMBAS, DEPARTAMENTO DE APURIMAC"

DEBER DE COLABORACIÓN

La Entidad y todo proveedor que se someta a las presentes Bases, sea como participante, postor y/o contratista, deben conducir su actuación conforme a los principios previstos en la Ley de Contrataciones del Estado.

En este contexto, se encuentran obligados a prestar su colaboración al OSCE y a la Secretaría Técnica de la Comisión de Defensa de la Libre Competencia del INDECOPI, en todo momento según corresponda a sus competencias, a fin de comunicar presuntos casos de fraude, colusión y corrupción por parte de los funcionarios y servidores de la Entidad, así como los proveedores y demás actores que participan en el proceso de contratación.

De igual forma, deben poner en conocimiento del OSCE y a la Secretaría Técnica de la Comisión de Defensa de la Libre Competencia del INDECOPI los indicios de conductas anticompetitivas que se presenten durante el proceso de contratación, en los términos del Decreto Legislativo N° 1034, "Ley de Represión de Conductas Anticompetitivas", o norma que la sustituya, así como las demás normas de la materia.

La Entidad y todo proveedor que se someta a las presentes Bases, sea como participante, postor y/o contratista del proceso de contratación deben permitir al OSCE o a la Secretaría Técnica de la Comisión de Defensa de la Libre Competencia del INDECOPI el acceso a la información referida a las contrataciones del Estado que sea requerida, prestar testimonio o absolución de posiciones que se requieran, entre otras formas de colaboración.

SECCIÓN GENERAL

DISPOSICIONES COMUNES DEL PROCEDIMIENTO DE SELECCIÓN

(ESTA SECCIÓN NO DEBE SER MODIFICADA EN NINGÚN EXTREMO, BAJO SANCIÓN DE NULIDAD)

CAPÍTULO I ETAPAS DEL PROCEDIMIENTO DE SELECCIÓN

1.1. REFERENCIAS

Cuando en el presente documento se mencione la palabra Ley, se entiende que se está haciendo referencia a la Ley N° 30225, Ley de Contrataciones del Estado, y cuando se mencione la palabra Reglamento, se entiende que se está haciendo referencia al Reglamento de la Ley de Contrataciones del Estado aprobado por Decreto Supremo N° 344-2018-EF.

Las referidas normas incluyen sus respectivas modificaciones, de ser el caso.

1.2. CONVOCATORIA

Se realiza a través de su publicación en el SEACE de conformidad con lo señalado en el artículo 54 del Reglamento, en la fecha señalada en el calendario del procedimiento de selección, debiendo adjuntar las bases y resumen ejecutivo.

1.3. REGISTRO DE PARTICIPANTES

El registro de participantes se realiza conforme al artículo 55 del Reglamento. En el caso de un consorcio, basta que se registre uno (1) de sus integrantes.

Importante

- Para registrarse como participante en un procedimiento de selección convocado por las Entidades del Estado Peruano, es necesario que los proveedores cuenten con inscripción vigente y estar habilitados ante el Registro Nacional de Proveedores (RNP) que administra el Organismo Supervisor de las Contrataciones del Estado (OSCE). Para obtener mayor información, se puede ingresar a la siguiente dirección electrónica: www.rnp.gob.pe.
- Los proveedores que deseen registrar su participación deben ingresar al SEACE utilizando su Certificado SEACE (usuario y contraseña). Asimismo, deben observar las instrucciones señaladas en el documento de orientación “Guía para el registro de participantes electrónico” publicado en <https://www2.seace.gob.pe/>.
- En caso los proveedores no cuenten con inscripción vigente en el RNP y/o se encuentren inhabilitados o suspendidos para ser participantes, postores y/o contratistas, el SEACE restringirá su registro, quedando a potestad de estos intentar nuevamente registrar su participación en el procedimiento de selección en cualquier otro momento, dentro del plazo establecido para dicha etapa, siempre que haya obtenido la vigencia de su inscripción o quedado sin efecto la sanción que le impuso el Tribunal de Contrataciones del Estado.

1.4. FORMULACIÓN DE CONSULTAS Y OBSERVACIONES A LAS BASES

La formulación de consultas y observaciones a las bases se efectúa de conformidad con lo establecido en los numerales 72.1 y 72.2 del artículo 72 del Reglamento, así como el literal a) del artículo 89 del Reglamento.

Importante

No pueden formularse consultas ni observaciones respecto del contenido de una ficha de homologación aprobada. Las consultas y observaciones que se formulen sobre el particular, se tienen como no presentadas.

1.5. ABSOLUCIÓN DE CONSULTAS, OBSERVACIONES E INTEGRACIÓN DE BASES

La absolución de consultas, observaciones e integración de las bases se realizan conforme a las disposiciones previstas en el numeral 72.4 del artículo 72 del Reglamento y el literal a) del artículo 89 del Reglamento.

Importante

- *No se absolverán consultas y observaciones a las bases que se presenten en forma física.*
- *Cuando exista divergencia entre lo indicado en el pliego de absolución de consultas y observaciones y la integración de bases, prevalece lo absuelto en el referido pliego; sin perjuicio, del deslinde de responsabilidades correspondiente.*

1.6. FORMA DE PRESENTACIÓN DE OFERTAS

Las ofertas se presentan conforme lo establecido en el artículo 59 y en el artículo 90 del Reglamento.

Las declaraciones juradas, formatos o formularios previstos en las bases que conforman la oferta deben estar debidamente firmados por el postor (firma manuscrita o digital, según la Ley N° 27269, Ley de Firmas y Certificados Digitales¹). Los demás documentos deben ser visados por el postor. En el caso de persona jurídica, por su representante legal, apoderado o mandatario designado para dicho fin y, en el caso de persona natural, por este o su apoderado. No se acepta el pegado de la imagen de una firma o visto. Las ofertas se presentan foliadas.

Importante

- *Los formularios electrónicos que se encuentran en el SEACE y que los proveedores deben llenar para presentar sus ofertas, tienen carácter de declaración jurada.*
- *En caso la información contenida en los documentos escaneados que conforman la oferta no coincida con lo declarado a través del SEACE, prevalece la información declarada en los documentos escaneados.*
- *No se tomarán en cuenta las ofertas que se presenten en físico a la Entidad.*

1.7. PRESENTACIÓN Y APERTURA DE OFERTAS

El participante presentará su oferta de manera electrónica a través del SEACE, desde las 00:01 horas hasta las 23:59 horas del día establecido para el efecto en el cronograma del procedimiento; adjuntando el archivo digitalizado que contenga los documentos que conforman la oferta de acuerdo a lo requerido en las bases.

El participante debe verificar antes de su envío, bajo su responsabilidad, que el archivo pueda ser descargado y su contenido sea legible.

¹ Para mayor información sobre la normativa de firmas y certificados digitales ingresar a: <https://www.indecopi.gob.pe/web/firmas-digitales/firmar-y-certificados-digitales>

Importante

Los integrantes de un consorcio no pueden presentar ofertas individuales ni conformar más de un consorcio en un procedimiento de selección, o en un determinado ítem cuando se trate de procedimientos de selección según relación de ítems.

En la apertura electrónica de la oferta, el órgano encargado de las contrataciones o el comité de selección, según corresponda, verifica la presentación de lo exigido en la sección específica de las bases de conformidad con el numeral 73.2 del artículo 73 del Reglamento y determina si las ofertas responden a las características y/o requisitos y condiciones de los Términos de Referencia, detallados en la sección específica de las bases. De no cumplir con lo requerido, la oferta se considera no admitida.

1.8. EVALUACIÓN DE LAS OFERTAS

La evaluación de las ofertas se realiza conforme a lo establecido en el numeral 74.1 y el literal a) del numeral 74.2 del artículo 74 del Reglamento.

En el supuesto de que dos (2) o más ofertas empaten, la determinación del orden de prelación de las ofertas empatadas se efectúa siguiendo estrictamente el orden establecido en el numeral 91.1 del artículo 91 del Reglamento.

El desempate mediante sorteo se realiza de manera electrónica a través del SEACE.

Importante

En el caso de contratación de servicios en general que se presten fuera de la provincia de Lima y Callao, cuyo valor estimado no supere los doscientos mil Soles (S/ 200,000.00), a solicitud del postor se asigna una bonificación equivalente al diez por ciento (10%) sobre el puntaje total obtenido por los postores con domicilio en la provincia donde prestará el servicio, o en las provincias colindantes, sean o no pertenecientes al mismo departamento o región. El domicilio es el consignado en la constancia de inscripción ante el RNP². Lo mismo aplica en el caso de procedimientos de selección por relación de ítems, cuando algún ítem no supera el monto señalado anteriormente.

1.9. CALIFICACIÓN DE OFERTAS

La calificación de las ofertas se realiza conforme a lo establecido en los numerales 75.1 y 75.2 del artículo 75 del Reglamento.

1.10. SUBSANACIÓN DE LAS OFERTAS

La subsanación de las ofertas se sujeta a lo establecido en el artículo 60 del Reglamento. El plazo que se otorgue para la subsanación no puede ser inferior a un (1) día hábil

La solicitud de subsanación se realiza de manera electrónica a través del SEACE y será remitida al correo electrónico consignado por el postor al momento de realizar su inscripción en el RNP, siendo su responsabilidad el permanente seguimiento de las notificaciones a dicho correo. La notificación de la solicitud se entiende efectuada el día de su envío al correo electrónico.

La presentación de las subsanaciones se realiza a través del SEACE. No se tomará en cuenta la subsanación que se presente en físico a la Entidad.

² La constancia de inscripción electrónica se visualizará en el portal web del Registro Nacional de Proveedores: www.mpp.gob.pe

1.11. RECHAZO DE LAS OFERTAS

Previo al otorgamiento de la buena pro, el órgano encargado de las contrataciones o el comité de selección, según corresponda, revisa las ofertas económicas que cumplen los requisitos de calificación, de conformidad con lo establecido para el rechazo de ofertas, previsto en el artículo 68 del Reglamento, de ser el caso.

De rechazarse alguna de las ofertas calificadas, el órgano encargado de las contrataciones o el comité de selección, según corresponda, revisa el cumplimiento de los requisitos de calificación de los postores que siguen en el orden de prelación, en caso las hubiere.

1.12. OTORGAMIENTO DE LA BUENA PRO

Definida la oferta ganadora, el órgano encargado de las contrataciones o el comité de selección, según corresponda, otorga la buena pro mediante su publicación en el SEACE, incluyendo el cuadro comparativo y las actas debidamente motivadas de los resultados de la admisión, no admisión, evaluación, calificación, descalificación, rechazo y el otorgamiento de la buena pro.

1.13. CONSENTIMIENTO DE LA BUENA PRO

Cuando se hayan presentado dos (2) o más ofertas, el consentimiento de la buena pro se produce a los cinco (5) días hábiles siguientes de la notificación de su otorgamiento, sin que los postores hayan ejercido el derecho de interponer el recurso de apelación.

En caso que se haya presentado una sola oferta, el consentimiento de la buena pro se produce el mismo día de la notificación de su otorgamiento.

El consentimiento del otorgamiento de la buena pro se publica en el SEACE al día hábil siguiente de producido.

Importante

Una vez consentido el otorgamiento de la buena pro, el órgano encargado de las contrataciones o el órgano de la Entidad al que se haya asignado tal función realiza la verificación de la oferta presentada por el postor ganador de la buena pro conforme lo establecido en el numeral 64.6 del artículo 64 del Reglamento.

CAPÍTULO II

SOLUCIÓN DE CONTROVERSIAS DURANTE EL PROCEDIMIENTO DE SELECCIÓN

2.1. RECURSO DE APELACIÓN

A través del recurso de apelación se pueden impugnar los actos dictados durante el desarrollo del procedimiento de selección hasta antes del perfeccionamiento del contrato.

El recurso de apelación se presenta ante la Entidad convocante, y es conocido y resuelto por su Titular, cuando el valor estimado sea igual o menor a cincuenta (50) UIT. Cuando el valor estimado sea mayor a dicho monto, el recurso de apelación se presenta ante y es resuelto por el Tribunal de Contrataciones del Estado.

En los procedimientos de selección según relación de ítems, el valor estimado total del procedimiento determina ante quién se presenta el recurso de apelación.

Los actos que declaren la nulidad de oficio, la cancelación del procedimiento de selección y otros actos emitidos por el Titular de la Entidad que afecten la continuidad de este, se impugnan ante el Tribunal de Contrataciones del Estado.

Importante

- *Una vez otorgada la buena pro, el órgano encargado de las contrataciones o el comité de selección, según corresponda, está en la obligación de permitir el acceso de los participantes y postores al expediente de contratación, salvo la información calificada como secreta, confidencial o reservada por la normativa de la materia, a más tardar dentro del día siguiente de haberse solicitado por escrito.*

Luego de otorgada la buena pro no se da a conocer las ofertas cuyos requisitos de calificación no fueron analizados y revisados por el órgano encargado de las contrataciones o el comité de selección, según corresponda.

- *A efectos de recoger la información de su interés, los postores pueden valerse de distintos medios, tales como: (i) la lectura y/o toma de apuntes, (ii) la captura y almacenamiento de imágenes, e incluso (iii) pueden solicitar copia de la documentación obrante en el expediente, siendo que, en este último caso, la Entidad deberá entregar dicha documentación en el menor tiempo posible, previo pago por tal concepto.*
- *El recurso de apelación se presenta ante la Mesa de Partes del Tribunal o ante las oficinas desconcentradas del OSCE, o en la Unidad de Trámite Documentario de la Entidad, según corresponda.*

2.2. PLAZOS DE INTERPOSICIÓN DEL RECURSO DE APELACIÓN

La apelación contra el otorgamiento de la buena pro o contra los actos dictados con anterioridad a ella se interpone dentro de los cinco (5) días hábiles siguientes de haberse notificado el otorgamiento de la buena pro.

La apelación contra los actos dictados con posterioridad al otorgamiento de la buena pro, contra la declaración de nulidad, cancelación y declaratoria de desierto del procedimiento, se interpone dentro de los cinco (5) días hábiles siguientes de haberse tomado conocimiento del acto que se desea impugnar.

CAPÍTULO III DEL CONTRATO

3.1. PERFECCIONAMIENTO DEL CONTRATO

Los plazos y el procedimiento para perfeccionar el contrato se realiza conforme a lo indicado en el artículo 141 del Reglamento.

El contrato se perfecciona con la suscripción del documento que lo contiene, salvo en los contratos cuyo monto del valor estimado no supere los doscientos mil Soles (S/ 200,000.00), en los que se puede perfeccionar con la recepción de la orden de servicios, conforme a lo previsto en la sección específica de las bases.

En el caso de procedimientos de selección por relación de ítems, se puede perfeccionar el contrato con la suscripción del documento o con la recepción de una orden de servicios, cuando el valor estimado del ítem corresponda al parámetro establecido en el párrafo anterior.

Importante

El órgano encargado de las contrataciones o el comité de selección, según corresponda, debe consignar en la sección específica de las bases la forma en que se perfeccionará el contrato, sea con la suscripción del contrato o la recepción de la orden de servicios. En caso la Entidad perfeccione el contrato con la recepción de la orden de servicios no debe incluir la proforma del contrato establecida en el Capítulo V de la sección específica de las bases.

Para perfeccionar el contrato, el postor ganador de la buena pro debe presentar los documentos señalados en el artículo 139 del Reglamento y los previstos en la sección específica de las bases.

3.2. GARANTÍAS

Las garantías que deben otorgar los postores y/o contratistas, según corresponda, son las de fiel cumplimiento del contrato y por los adelantos.

3.2.1. GARANTÍA DE FIEL CUMPLIMIENTO

Como requisito indispensable para perfeccionar el contrato, el postor ganador debe entregar a la Entidad la garantía de fiel cumplimiento del mismo por una suma equivalente al diez por ciento (10%) del monto del contrato original. Esta se mantiene vigente hasta la conformidad de la recepción de la prestación a cargo del contratista.

3.2.2. GARANTÍA DE FIEL CUMPLIMIENTO POR PRESTACIONES ACCESORIAS

En las contrataciones que conllevan la ejecución de prestaciones accesorias, tales como mantenimiento, reparación o actividades afines, se otorga una garantía adicional por una suma equivalente al diez por ciento (10%) del monto del contrato de la prestación accesorio, la misma que debe ser renovada periódicamente hasta el cumplimiento total de las obligaciones garantizadas.

Importante

- En los contratos cuyos montos sean iguales o menores a doscientos mil Soles (S/ 200,000.00), no corresponde presentar garantía de fiel cumplimiento de contrato ni garantía de fiel cumplimiento por prestaciones accesorias. Dicha excepción también aplica a los contratos derivados de procedimientos de selección por relación de ítems, cuando el monto del ítem adjudicado o la sumatoria de los montos de los ítems adjudicados no superen el monto señalado anteriormente, conforme a lo dispuesto en el literal a) del artículo 152 del Reglamento.
- En los contratos periódicos de prestación de servicios en general que celebren las Entidades con las micro y pequeñas empresas, estas últimas pueden otorgar como garantía de fiel cumplimiento el diez por ciento (10%) del monto del contrato, porcentaje que es retenido por la Entidad durante la primera mitad del número total de pagos a realizarse, de forma prorrateada en cada pago, con cargo a ser devuelto a la finalización del mismo, conforme lo establecen los numerales 149.4 y 149.5 del artículo 149 del Reglamento y el numeral 151.2 del artículo 151 del Reglamento.

3.2.3. GARANTÍA POR ADELANTO

En caso se haya previsto en la sección específica de las bases la entrega de adelantos, el contratista debe presentar una garantía emitida por idéntico monto conforme a lo estipulado en el artículo 153 del Reglamento.

3.3. REQUISITOS DE LAS GARANTÍAS

Las garantías que se presenten deben ser incondicionales, solidarias, irrevocables y de realización automática en el país, al solo requerimiento de la Entidad. Asimismo, deben ser emitidas por empresas que se encuentren bajo la supervisión directa de la Superintendencia de Banca, Seguros y Administradoras Privadas de Fondos de Pensiones y que cuenten con clasificación de riesgo B o superior. Asimismo, deben estar autorizadas para emitir garantías; o estar consideradas en la última lista de bancos extranjeros de primera categoría que periódicamente publica el Banco Central de Reserva del Perú.

Importante

Corresponde a la Entidad verificar que las garantías presentadas por el postor ganador de la buena pro y/o contratista cumplan con los requisitos y condiciones necesarios para su aceptación y eventual ejecución, sin perjuicio de la determinación de las responsabilidades funcionales que correspondan.

Advertencia

Los funcionarios de las Entidades no deben aceptar garantías emitidas bajo condiciones distintas a las establecidas en el presente numeral, debiendo tener en cuenta lo siguiente:

- 1. La clasificadora de riesgo que asigna la clasificación a la empresa que emite la garantía debe encontrarse listada en el portal web de la SBS (<http://www.sbs.gob.pe/sistema-financiero/clasificadoras-de-riesgo>).*
- 2. Se debe identificar en la página web de la clasificadora de riesgo respectiva, cuál es la clasificación vigente de la empresa que emite la garantía, considerando la vigencia a la fecha de emisión de la garantía.*
- 3. Para fines de lo establecido en el artículo 148 del Reglamento, la clasificación de riesgo B, incluye las clasificaciones B+ y B.*
- 4. Si la empresa que otorga la garantía cuenta con más de una clasificación de riesgo emitida por distintas empresas listadas en el portal web de la SBS, bastará que en una de ellas cumpla con la clasificación mínima establecida en el Reglamento.*

En caso exista alguna duda sobre la clasificación de riesgo asignada a la empresa emisora de la garantía, se deberá consultar a la clasificadora de riesgos respectiva.

De otro lado, además de cumplir con el requisito referido a la clasificación de riesgo, a efectos de verificar si la empresa emisora se encuentra autorizada por la SBS para emitir garantías, debe revisarse el portal web de dicha Entidad (<http://www.sbs.gob.pe/sistema-financiero/relacion-de-empresas-que-se-encuentran-autorizadas-a-emitir-cartas-fianza>).

Los funcionarios competentes deben verificar la autenticidad de la garantía a través de los mecanismos establecidos (consulta web, teléfono u otros) por la empresa emisora.

3.4. EJECUCIÓN DE GARANTÍAS

La Entidad puede solicitar la ejecución de las garantías conforme a los supuestos contemplados en el artículo 155 del Reglamento.

3.5. ADELANTOS

La Entidad puede entregar adelantos directos al contratista, los que en ningún caso exceden en conjunto del treinta por ciento (30%) del monto del contrato original, siempre que ello haya sido previsto en la sección específica de las bases.

3.6. PENALIDADES

3.6.1. PENALIDAD POR MORA EN LA EJECUCIÓN DE LA PRESTACIÓN

En caso de retraso injustificado del contratista en la ejecución de las prestaciones objeto del contrato, la Entidad le aplica automáticamente una penalidad por mora por cada día de atraso, de conformidad con el artículo 162 del Reglamento.

3.6.2. OTRAS PENALIDADES

La Entidad puede establecer penalidades distintas a la mencionada en el numeral precedente, según lo previsto en el artículo 163 del Reglamento y lo indicado en la sección específica de las bases.

Estos dos tipos de penalidades se calculan en forma independiente y pueden alcanzar cada una un monto máximo equivalente al diez por ciento (10%) del monto del contrato vigente, o de ser el caso, del ítem que debió ejecutarse.

3.7. INCUMPLIMIENTO DEL CONTRATO

Las causales para la resolución del contrato, serán aplicadas de conformidad con el artículo 36 de la Ley y 164 del Reglamento.

3.8. PAGOS

El pago se realiza después de ejecutada la respectiva prestación, pudiendo contemplarse pagos a cuenta, según la forma establecida en la sección específica de las bases o en el contrato.

La Entidad paga las contraprestaciones pactadas a favor del contratista dentro de los diez (10) días calendario siguientes de otorgada la conformidad de los servicios, siempre que se verifiquen

las condiciones establecidas en el contrato para ello, bajo responsabilidad del funcionario competente.

La conformidad se emite en un plazo máximo de siete (7) días de producida la recepción salvo que se requiera efectuar pruebas que permitan verificar el cumplimiento de la obligación, en cuyo caso la conformidad se emite en un plazo máximo de quince (15) días, bajo responsabilidad del funcionario que debe emitir la conformidad.

En el caso que se haya suscrito contrato con un consorcio, el pago se realizará de acuerdo a lo que se indique en el contrato de consorcio.

Advertencia

En caso de retraso en los pagos a cuenta o pago final por parte de la Entidad, salvo que se deba a caso fortuito o fuerza mayor, esta reconoce al contratista los intereses legales correspondientes, de conformidad con el artículo 39 de la Ley y 171 del Reglamento, debiendo repetir contra los responsables de la demora injustificada.

3.9. DISPOSICIONES FINALES

Todos los demás aspectos del presente procedimiento no contemplados en las bases se regirán supletoriamente por la Ley y su Reglamento, así como por las disposiciones legales vigentes.

SECCIÓN ESPECÍFICA

CONDICIONES ESPECIALES DEL PROCEDIMIENTO DE SELECCIÓN

(EN ESTA SECCIÓN LA ENTIDAD DEBERÁ COMPLETAR LA INFORMACIÓN EXIGIDA, DE ACUERDO A LAS INSTRUCCIONES INDICADAS)

**CAPÍTULO I
GENERALIDADES****1.1. ENTIDAD CONVOCANTE**

Nombre : MUNICIPALIDAD DISTRITAL DE COYLLURQUI
RUC N° : 20205028600
Domicilio legal : PLAZA DE ARMAS S/N DISTRITO DE COYLLURQUI
Correo electrónico: : notificacionesabastcoyllurqui@gmail.com

1.2. OBJETO DE LA CONVOCATORIA

El presente procedimiento de selección tiene por objeto la contratación del servicio de contratación del servicio de fabricación e instalación de estructura y cobertura metálica a todo costo para la obra IOARR “CONSTRUCCIÓN DE COBERTURA DE INSTALACIONES DEPORTIVAS; RENOVACIÓN DE UNIDADES BÁSICAS DE SANEAMIENTO (UBS); EN (LA) LOSA DEPORTIVA EN LA LOCALIDAD MANASQUI, DISTRITO DE COYLLURQUI, PROVINCIA DE COTABAMBAS, DEPARTAMENTO DE APURIMAC”.

N°	DESCRIPCIÓN	UNIDAD DE MEDIDA	CANTIDAD
ITEM	contratación del servicio de fabricación e instalación de estructura y cobertura metálica a todo costo para la obra IOARR “CONSTRUCCIÓN DE COBERTURA DE INSTALACIONES DEPORTIVAS; RENOVACIÓN DE UNIDADES BÁSICAS DE SANEAMIENTO (UBS); EN (LA) LOSA DEPORTIVA EN LA LOCALIDAD MANASQUI, DISTRITO DE COYLLURQUI, PROVINCIA DE COTABAMBAS, DEPARTAMENTO DE APURIMAC”.	UNIDAD	01

1.3. EXPEDIENTE DE CONTRATACIÓN

El expediente de contratación fue aprobado mediante FORMATO N° 02 SOLICITUD Y APROBACIÓN DE EXPEDIENTE DE CONTRATACIÓN en fecha 27 de febrero del 2024.

1.4. FUENTE DE FINANCIAMIENTO

RECURSOS DETERMINADOS

Importante

La fuente de financiamiento debe corresponder a aquella prevista en la Ley de Equilibrio Financiero del Presupuesto del Sector Público del año fiscal en el cual se convoca el procedimiento de selección.

1.5. SISTEMA DE CONTRATACIÓN

El presente procedimiento se rige por el sistema A SUMA ALZADA, de acuerdo con lo establecido en el expediente de contratación respectivo.

1.6. DISTRIBUCIÓN DE LA BUENA PRO

NO

1.7. ALCANCES DEL REQUERIMIENTO

El alcance de la prestación está definido en el Capítulo III de la presente sección de las bases.

1.8. PLAZO DE PRESTACIÓN DEL SERVICIO

Los servicios materia de la presente convocatoria se prestarán en el plazo de **45 DIAS CALENDARIOS**, en concordancia con lo establecido en el expediente de contratación.

1.9. COSTO DE REPRODUCCIÓN Y ENTREGA DE BASES

Los participantes registrados tienen el derecho de recabar un ejemplar de las bases, para cuyo efecto deben cancelar S/. 5.00 (Cinco con 00/100 soles) en efectivo en la caja de la entidad ubicado en la dirección de PLAZA DE ARMAS S/N DEL DISTRITO DE COYLLURQUI – COTABAMBAS – APURÍMAC, en horario de 8:00 a 17: 00 horas.

Importante

El costo de entrega de un ejemplar de las bases no puede exceder el costo de su reproducción.

1.10. BASE LEGAL

- Ley N° 31953, Ley de Presupuesto del Sector Público para el Año Fiscal 2024
- Ley N° 31954 Ley de Equilibrio Financiero del Presupuesto del Sector Público del año fiscal 2024.
- Ley N° 30225, Ley de Contrataciones del Estado, modificada mediante el Decreto Legislativo N° 1444 (en adelante la Ley).
- Decreto Supremo N° 344-2018-EF, que aprueba el reglamento de la Ley N° 30225 (Vigente desde el 30 de enero del 2019). Ver fe de Erratas, Modificado por Decreto Supremo N° 377-2019-ef y Decreto Supremo N° 168-2020-ef (Ver fe de Erratas publicada el 10/07/2020) en adelante.
- Ley N° 27444, Ley de procedimiento Administrativo General.
- Ley N° 27209, Ley de Gestión Presupuestaria del Estado.
- Ley N° 27972, Ley Orgánica de Municipalidades.
- Ley N° 27806, Ley de Transparencia y acceso de la información publica
- D.S. N° 009-2009 MINAM – Medidas de eco eficiencia para el sector público.
- Legislación y documentos normativos OSCE directivas
- Ley N° 29783 – Ley de Seguridad y Salud en el trabajo.
- Decreto Supremo N° 013-2013-produce – Texto Único Ordenado de la Ley de impulso al desarrollo productivo y el crecimiento empresarial.
- Decreto Supremo N° 304-2012-EF, TUO de la Ley General del Sistema Nacional del Presupuesto.
- Decreto Supremo N° 008-2008-TR, Reglamento de la Ley Mype.
- Código Civil.

Las referidas normas incluyen sus respectivas modificaciones, de ser el caso.

CAPÍTULO II DEL PROCEDIMIENTO DE SELECCIÓN

2.1. CALENDARIO DEL PROCEDIMIENTO DE SELECCIÓN

Según el cronograma de la ficha de selección de la convocatoria publicada en el SEACE.

Importante

De conformidad con la vigesimosegunda Disposición Complementaria Final del Reglamento, en caso la Entidad (Ministerios y sus organismos públicos, programas o proyectos adscritos) haya difundido el requerimiento a través del SEACE siguiendo el procedimiento establecido en dicha disposición, no procede formular consultas u observaciones al requerimiento.

2.2. CONTENIDO DE LAS OFERTAS

La oferta contendrá, además de un índice de documentos³, la siguiente documentación:

2.2.1. Documentación de presentación obligatoria

2.2.1.1. Documentos para la admisión de la oferta

- a) Declaración jurada de datos del postor. (**Anexo N° 1**)
- b) Documento que acredite la representación de quien suscribe la oferta.

En caso de persona jurídica, copia del certificado de vigencia de poder del representante legal, apoderado o mandatario designado para tal efecto.

En caso de persona natural, copia del documento nacional de identidad o documento análogo, o del certificado de vigencia de poder otorgado por persona natural, del apoderado o mandatario, según corresponda.

En el caso de consorcios, este documento debe ser presentado por cada uno de los integrantes del consorcio que suscriba la promesa de consorcio, según corresponda.

Advertencia

De acuerdo con el artículo 4 del Decreto Legislativo N° 1246, las Entidades están prohibidas de exigir a los administrados o usuarios la información que puedan obtener directamente mediante la interoperabilidad a que se refieren los artículos 2 y 3 de dicho Decreto Legislativo. En esa medida, si la Entidad es usuaria de la Plataforma de Interoperabilidad del Estado – PIDE⁴ y siempre que el servicio web se encuentre activo en el Catálogo de Servicios de dicha plataforma, no corresponderá exigir el certificado de vigencia de poder y/o documento nacional de identidad.

- c) Declaración jurada de acuerdo con el literal b) del artículo 52 del Reglamento (**Anexo N°2**)

³ La omisión del índice no determina la no admisión de la oferta.

⁴ Para mayor información de las Entidades usuarias y del Catálogo de Servicios de la Plataforma de Interoperabilidad del Estado – PIDE ingresar al siguiente enlace <https://www.gobiernodigital.gob.pe/interoperabilidad/>

- d) Declaración jurada de cumplimiento de los Términos de Referencia contenidos en el numeral 3.1 del Capítulo III de la presente sección. (**Anexo N° 3**)
- Declaración Jurada de Garantía comercial del Postor.
- e) Declaración jurada de plazo de prestación del servicio. (**Anexo N° 4**)⁵
- f) Promesa de consorcio con firmas legalizadas, de ser el caso, en la que se consigne los integrantes, el representante común, el domicilio común y las obligaciones a las que se compromete cada uno de los integrantes del consorcio así como el porcentaje equivalente a dichas obligaciones. (**Anexo N° 5**)
- g) El precio de la oferta en SOLES. Adjuntar obligatoriamente el **Anexo N° 6**.

El precio total de la oferta y los subtotales que lo componen son expresados con dos (2) decimales. Los precios unitarios pueden ser expresados con más de dos (2) decimales.

Importante

- *El órgano encargado de las contrataciones o el comité de selección, según corresponda, verifica la presentación de los documentos requeridos. De no cumplir con lo requerido, la oferta se considera no admitida.*
- *En caso de requerir estructura de costos o análisis de precios, esta se presenta para el perfeccionamiento del contrato.*

2.2.1.2. Documentos para acreditar los requisitos de calificación

Incorporar en la oferta los documentos que acreditan los “**Requisitos de Calificación**” que se detallan en el numeral 3.2 del Capítulo III de la presente sección de las bases.

2.2.2. Documentación de presentación facultativa:

- a) En el caso de microempresas y pequeñas empresas integradas por personas con discapacidad, o en el caso de consorcios conformados en su totalidad por estas empresas, deben presentar la constancia o certificado con el cual acredite su inscripción en el Registro de Empresas Promocionales para Personas con Discapacidad⁶.
- b) Solicitud de bonificación por tener la condición de micro y pequeña empresa. (**Anexo N° 11**)
- *En el caso de contratación de servicios en general que se presten fuera de la provincia de Lima y Callao, cuyo valor estimado del procedimiento de selección no supere los doscientos mil Soles (S/ 200,000.00), consignar el siguiente literal:*
- c) *Los postores con domicilio en la provincia donde se prestará el servicio, o en las provincias colindantes, sean o no pertenecientes al mismo departamento o región, pueden presentar la solicitud de bonificación por servicios prestados fuera de la provincia de Lima y Callao, según Anexo N° 10.*

⁵ En caso de considerar como factor de evaluación la mejora del plazo de prestación del servicio, el plazo ofertado en dicho anexo servirá también para acreditar este factor.

⁶ Dicho documento se tendrá en consideración en caso de empate, conforme a lo previsto en el artículo 91 del Reglamento.

vertencia

El órgano encargado de las contrataciones o el comité de selección, según corresponda, no podrá exigir al postor la presentación de documentos que no hayan sido indicados en los acápite "Documentos para la admisión de la oferta", "Requisitos de calificación" y "Factores de evaluación".

Importante para la Entidad

*Esta disposición **solo** debe ser incluida en el caso de procedimientos de selección cuyo valor estimado sea igual o menor a cincuenta (50) UIT:*

2.3. PRESENTACIÓN DEL RECURSO DE APELACIÓN

"El recurso de apelación se presenta ante la Unidad de Trámite Documentario de la Entidad.

En caso el participante o postor opte por presentar recurso de apelación y por otorgar la garantía mediante depósito en cuenta bancaria, se debe realizar el abono en:

N ° de Cuenta : 00-161-026786
 Banco : BANCO DE LA NACIÓN
 N° CCI⁷ : 018-161-000161026786-04
 "

2.4. REQUISITOS PARA PERFECCIONAR EL CONTRATO

El postor ganador de la buena pro debe presentar los siguientes documentos para perfeccionar el contrato:

- Garantía de fiel cumplimiento del contrato.
- Garantía de fiel cumplimiento por prestaciones accesorias, de ser el caso.
- Contrato de consorcio con firmas legalizadas ante Notario de cada uno de los integrantes, de ser el caso.
- Código de cuenta interbancaria (CCI) o, en el caso de proveedores no domiciliados, el número de su cuenta bancaria y la entidad bancaria en el exterior.
- Copia de la vigencia del poder del representante legal de la empresa que acredite que cuenta con facultades para perfeccionar el contrato, cuando corresponda.
- Copia de DNI del postor en caso de persona natural, o de su representante legal en caso de persona jurídica.

Advertencia

De acuerdo con el artículo 4 del Decreto Legislativo N° 1246, las Entidades están prohibidas de exigir a los administrados o usuarios la información que puedan obtener directamente mediante la interoperabilidad a que se refieren los artículos 2 y 3 de dicho Decreto Legislativo. En esa medida, si la Entidad es usuaria de la Plataforma de Interoperabilidad del Estado – PIDE⁸ y siempre que el servicio web se encuentre activo en el Catálogo de Servicios de dicha plataforma, no corresponderá exigir los documentos previstos en los literales e) y f).

- Domicilio para efectos de la notificación durante la ejecución del contrato.
- Autorización de notificación de la decisión de la Entidad sobre la solicitud de ampliación de

⁷ En caso de transferencia interbancaria.

⁸ Para mayor información de las Entidades usuarias y del Catálogo de Servicios de la Plataforma de Interoperabilidad del Estado – PIDE ingresar al siguiente enlace <https://www.gobiernodigital.gob.pe/interoperabilidad/>

- plazo mediante medios electrónicos de comunicación⁹. (**Anexo N° 12**).
- i) Detalle de los precios unitarios del precio ofertado¹⁰.
- j) Estructura de costos¹¹.
- k) Plan de trabajo

Importante

- *En caso que el postor ganador de la buena pro sea un consorcio, las garantías que presente este para el perfeccionamiento del contrato, así como durante la ejecución contractual, de ser el caso, además de cumplir con las condiciones establecidas en el artículo 33 de la Ley y en el artículo 148 del Reglamento, deben consignar expresamente el nombre completo o la denominación o razón social de los integrantes del consorcio, en calidad de garantizados, de lo contrario no podrán ser aceptadas por las Entidades. No se cumple el requisito antes indicado si se consigna únicamente la denominación del consorcio, conforme lo dispuesto en la Directiva Participación de Proveedores en Consorcio en las Contrataciones del Estado”.*
- *En los contratos periódicos de prestación de servicios en general que celebren las Entidades con las micro y pequeñas empresas, estas últimas pueden otorgar como garantía de fiel cumplimiento el diez por ciento (10%) del monto del contrato, porcentaje que es retenido por la Entidad durante la primera mitad del número total de pagos a realizarse, de forma prorrateada en cada pago, con cargo a ser devuelto a la finalización del mismo, conforme lo establece el numeral 149.4 del artículo 149 y el numeral 151.2 del artículo 151 del Reglamento. Para dicho efecto los postores deben encontrarse registrados en el REMYPE, consignando en la Declaración Jurada de Datos del Postor (Anexo N° 1) o en la solicitud de retención de la garantía durante el perfeccionamiento del contrato, que tienen la condición de MYPE, lo cual será verificado por la Entidad en el link <http://www2.trabajo.gob.pe/servicios-en-linea-2-2> opción consulta de empresas acreditadas en el REMYPE.*
- *En los contratos cuyos montos sean iguales o menores a doscientos mil Soles (S/ 200,000.00), no corresponde presentar garantía de fiel cumplimiento de contrato ni garantía de fiel cumplimiento por prestaciones accesorias. Dicha excepción también aplica a los contratos derivados de procedimientos de selección por relación de ítems, cuando el monto del ítem adjudicado o la sumatoria de los montos de los ítems adjudicados no supere el monto señalado anteriormente, conforme a lo dispuesto en el literal a) del artículo 152 del Reglamento.*

Importante para la Entidad

En caso se determine que adicionalmente se puede considerar otro tipo de documentación a ser presentada para el perfeccionamiento del contrato, consignar el siguiente literal:

- i) [DE ACUERDO AL OBJETO CONTRACTUAL CONVOCADO REQUERIR LA PRESENTACIÓN DE OTROS DOCUMENTOS, SEGÚN CORRESPONDA].

Incorporar a las bases o eliminar, según corresponda.

Importante

- *Corresponde a la Entidad verificar que las garantías presentadas por el postor ganador de la buena pro cumplan con los requisitos y condiciones necesarios para su aceptación y eventual ejecución, sin perjuicio de la determinación de las responsabilidades funcionales que*

⁹ En tanto se implemente la funcionalidad en el SEACE, de conformidad con la Primera Disposición Complementaria Transitoria del Decreto Supremo N° 234-2022-EF.

¹⁰ Incluir solo en caso de la contratación bajo el sistema a suma alzada.

¹¹ Incluir solo cuando resulte necesario para la ejecución contractual, identificar los costos de cada uno de los rubros que comprenden la oferta.

correspondan.

- De conformidad con el Reglamento Consular del Perú aprobado mediante Decreto Supremo N° 076-2005-RE para que los documentos públicos y privados extendidos en el exterior tengan validez en el Perú, deben estar legalizados por los funcionarios consulares peruanos y refrendados por el Ministerio de Relaciones Exteriores del Perú, salvo que se trate de documentos públicos emitidos en países que formen parte del Convenio de la Apostilla, en cuyo caso bastará con que estos cuenten con la Apostilla de la Haya¹².
- La Entidad no puede exigir documentación o información adicional a la consignada en el presente numeral para el perfeccionamiento del contrato.

2.5. PERFECCIONAMIENTO DEL CONTRATO

El contrato se perfecciona con la suscripción del documento que lo contiene. Para dicho efecto el postor ganador de la buena pro, dentro del plazo previsto en el artículo 141 del Reglamento, debe presentar la documentación requerida en MESA DE PARTES DE LA MUNICIPALIDAD DISTRITAL DE COYLLURQUI SITO EN LA PLAZA DE ARMAS S/N DEL DISTRITO DE COYLLURQUI PROVINCIA DE COTABAMBAS – APURÍMAC.

Importante para la Entidad

- En el caso de procedimientos de selección cuyo monto del valor estimado no supere los doscientos mil Soles (S/ 200,000.00), siempre que se haya optado por perfeccionar el contrato con la recepción de una orden de servicios, debe sustituirse por esta disposición:

*“El contrato se perfecciona con la notificación de la orden de servicios. Para dicho efecto el postor ganador de la buena pro, dentro del plazo previsto en el artículo 141 del Reglamento, debe presentar la documentación requerida **MESA DE PARTES DE LA MUNICIPALIDAD DISTRITAL DE COYLLURQUI SITO EN LA PLAZA DE ARMAS S/N DEL DISTRITO DE COYLLURQUI PROVINCIA DE COTABAMBAS – APURÍMAC.***

- En el caso de procedimientos de selección por relación de ítems, se puede perfeccionar el contrato con la suscripción del documento o con la recepción de una orden de servicios, cuando el monto del valor estimado del ítem no supere los doscientos mil Soles (S/ 200,000.00).

2.6. FORMA DE PAGO

La Entidad realizará el pago de la contraprestación pactada a favor del contratista **en PAGO ÚNICO**.

Para efectos del pago de las contraprestaciones ejecutadas por el contratista, la Entidad debe contar con la siguiente documentación:

- Informe del funcionario responsable del residente de obra e inspector emitiendo la conformidad de la prestación efectuada.
- Comprobante de pago.
- Deberá presentar la Carta de Garantía por el servicio correspondiente.
- Otros documentos que detallan en los términos de referencia TDR.

Dicha documentación se debe presentar en MESA DE PARTES DE LA MUNICIPALIDAD DISTRITAL DE COYLLURQUI sito en PLAZA DE ARMAS S/N.

¹² Según lo previsto en la Opinión N° 009-2016/DTN.

CAPÍTULO III REQUERIMIENTO

Importante

De conformidad con el numeral 29.8 del artículo 29 del Reglamento, el área usuaria es responsable de la adecuada formulación del requerimiento, debiendo asegurar la calidad técnica y reducir la necesidad de su reformulación por errores o deficiencias técnicas que repercutan en el proceso de contratación.

3.1. TERMINOS DE REFERENCIA



MUNICIPALIDAD DISTRITAL DE COYLLURQUI
GERENCIA DE INFRAESTRUCTURA PÚBLICA Y DESARROLLO TERRITORIAL



"Año del Bicentenario, de la consolidación de nuestra Independencia, y de la conmemoración de las heroicas batallas de Junín y Ayacucho"

CONTENIDO

TÉRMINOS DE REFERENCIA	3
CONSIDERACIONES GENERALES	3
1.1. NOMBRE DE LA OBRA	3
1.2. ANTECEDENTES	3
1.3. UBICACIÓN DEL PROYECTO	3
1.4. DENOMINACIÓN DE LA CONTRATACIÓN	4
1.5. OBJETIVO DE LA CONTRATACIÓN	4
1.6. DESCRIPCIÓN DEL SERVICIO	6
II. CONDICIONES DE LA EJECUCIÓN DEL SERVICIOS	6
2.1 ASPECTOS GENERALES	6
2.1.1 FABRICACIÓN	6
2.1.2 MATERIALES	7
2.1.3 SOLDADURA	7
2.1.4 INSPECCIÓN Y PRUEBAS	7
2.1.5 PINTURA	11
2.1.6 MONTAJE	11
2.2 SEGURIDAD Y SALUD DEL PERSONAL	12
2.3 SUMINISTRO DE ESTRUCTURAS METÁLICAS:	12
2.4 TRABAJOS DE INSTALACIÓN DE COBERTURA	13
2.5 DRENAJE PLUVIAL	13
2.6 ACABADOS Y VARIOS	13
2.7 TRABAJOS A REALIZAR	13
2.7.1 ESTRUCTURAS METÁLICAS	13
2.7.3 CANALETAS PLUVIALES	14
2.8 ESPECIFICACIONES TÉCNICAS DE LOS MATERIALES	15
2.8.1 DE LAS COLUMNAS METÁLICAS	16
2.8.2 DE LAS VIGUETAS	16
2.8.3 DE LOS TIJERALES Y CORREAS	16
2.8.4 DE LA COBERTURA	16
III. CONDICIONES ESPECÍFICAS DEL SERVICIO	16
3.1 OBLIGACIONES DEL CONTRATISTA	16
3.2 OBLIGACIONES DE LA ENTIDAD	17

MUNICIPALIDAD DISTRITAL DE COYLLURQUI
COTABAMBAS - APURÍMAC
Ing. Edwin Salas Huayhua
C.A.P. 5634
REVISANTE DE OBRA (R)



MUNICIPALIDAD DISTRITAL DE COYLLURQUI
GERENCIA DE INFRAESTRUCTURA PÚBLICA Y DESARROLLO TERRITORIAL



"Año del Bicentenario, de la consolidación de nuestra Independencia, y de la conmemoración de las heroicas batallas de Junín y Ayacucho"

3.3	PRESTACIONES ACCESORIAS A LA PRINCIPAL	18
3.4	PLAN DE TRABAJO	19
3.5	GARANTÍA COMERCIAL DEL POSTOR	19
	PENALIDADES	19
	OTRAS PENALIDADES	20

MUNICIPALIDAD DISTRITAL DE COYLLURQUI
COTABAMBAS - APURÍMAC
[Firma]
Ing. Gloriam Salas Huayhua
CAP. 0004
RESIDENTE DE OBRA (R)



MUNICIPALIDAD DISTRITAL DE COYLLURQUI

GERENCIA DE INFRAESTRUCTURA PÚBLICA Y DESARROLLO TERRITORIAL

"Año del Bicentenario, de la consolidación de nuestra Independencia, y de la conmemoración de las heroicas batallas de Junín y Ayacucho"



TÉRMINOS DE REFERENCIA

CONSIDERACIONES GENERALES

1.1. NOMBRE DE LA OBRA

IOARR "CONSTRUCCIÓN DE COBERTURA DE INSTALACIONES DEPORTIVAS; RENOVACIÓN DE UNIDADES BÁSICAS DE SANEAMIENTO (UBS); EN (LA) LOSA DEPORTIVA EN LA LOCALIDAD MANASQUI, DISTRITO DE COYLLURQUI, PROVINCIA DE COTABAMBAS, DEPARTAMENTO DE APURIMAC"

1.2. ANTECEDENTES

En la actualidad la Municipalidad Distrital de Coyllurqui viene ejecutando por administración directa el IOARR denominado: "CONSTRUCCIÓN DE COBERTURA DE INSTALACIONES DEPORTIVAS; RENOVACIÓN DE UNIDADES BÁSICAS DE SANEAMIENTO (UBS); EN (LA) LOSA DEPORTIVA EN LA LOCALIDAD MANASQUI, DISTRITO DE COYLLURQUI, PROVINCIA DE COTABAMBAS, DEPARTAMENTO DE APURIMAC", con CUI: 2473056

Dentro de la cual se tiene la necesidad de la **CONTRATACIÓN DEL SERVICIO DE FABRICACIÓN E INSTALACIÓN DE ESTRUCTURA Y COBERTURA METÁLICA A TODO COSTO PARA LA OBRA IOARR "CONSTRUCCIÓN DE COBERTURA DE INSTALACIONES DEPORTIVAS; RENOVACIÓN DE UNIDADES BÁSICAS DE SANEAMIENTO (UBS); EN (LA) LOSA DEPORTIVA EN LA LOCALIDAD MANASQUI, DISTRITO DE COYLLURQUI, PROVINCIA DE COTABAMBAS, DEPARTAMENTO DE APURIMAC", con CUI: 2473056, servicio que se realizará **A TODO COSTO** para dicha obra y de esta manera alcanzar con las metas propuestas, razón por la cual se realiza los presentes términos de referencia como parte del requerimiento solicitado.**

1.3. UBICACIÓN DEL PROYECTO

El proyecto a desarrollar se encuentra ubicado en:

- Departamento : Apurímac
- Provincia : Cotabambas
- Distrito : Coyllurqui
- Comunidad : Manasqui
- Tipo de vía : Trocha carrozable
- Tiempo : Desde Coyllurqui a la comunidad de Manasqui en 1 hora y 30 minutos.





"Año del Bicentenario, de la consolidación de nuestra Independencia, y de la conmemoración de las heroicas batallas de Junín y Ayacucho"

MUNICIPALIDAD DISTRITAL DE COYLLURQUI

GERENCIA DE INFRAESTRUCTURA PÚBLICA Y DESARROLLO TERRITORIAL



Figura 01: Ubicación de la comunidad de Manasqui con referencia al distrito de Coyllurqui

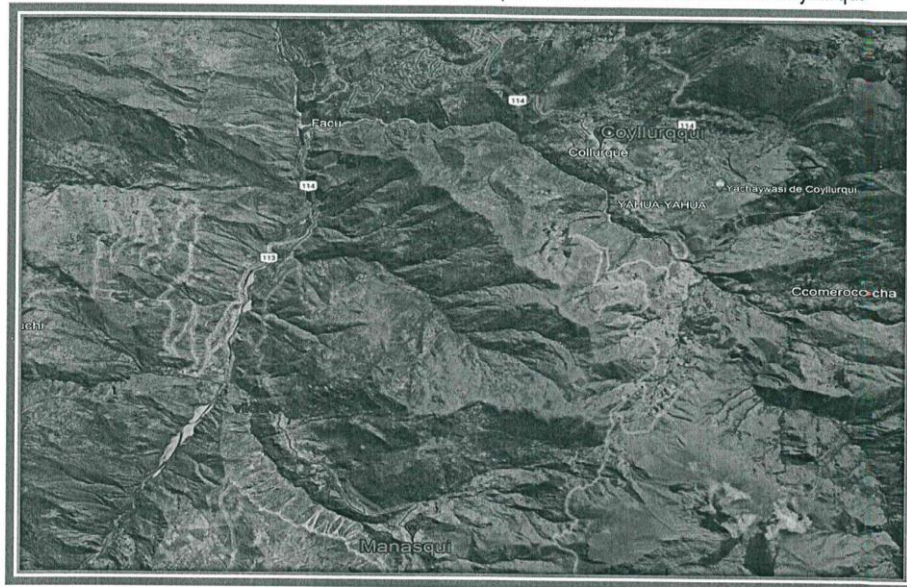

1.4. DENOMINACIÓN DE LA CONTRATACIÓN

CONTRATACIÓN DEL SERVICIO DE FABRICACIÓN E INSTALACIÓN DE ESTRUCTURA Y COBERTURA METÁLICA A TODO COSTO PARA LA OBRA IOARR "CONSTRUCCIÓN DE COBERTURA DE INSTALACIONES DEPORTIVAS; RENOVACIÓN DE UNIDADES BÁSICAS DE SANEAMIENTO (UBS); EN (LA) LOSA DEPORTIVA EN LA LOCALIDAD MANASQUI, DISTRITO DE COYLLURQUI, PROVINCIA DE COTABAMBAS, DEPARTAMENTO DE APURIMAC", con CUI: 2473056

1.5. OBJETIVO DE LA CONTRATACIÓN

El objetivo de contratación del servicio es el **suministro, fabricación, lzaje, montaje e instalación** de estructuras metálicas (columnas metálicas, viguetas metálicas, tijerales metálicos, correas metálicas, anclajes metálicos, templadores, entre otros), suministro e instalación de cobertura con planchas LAF recubiertas con ALUZINC TR4-CURVO y suministro, fabricación e instalación de canaletas de aguas pluviales (canaleta de plancha galvanizada, tubería PVC SAP D= 4" en montante, accesorios de PVC SAP de 4", soporte metálico para sujeción de canaleta pluvial, abrazadera metálica para sujeción de tubería vertical, entre otros), para el Proyecto IOARR "CONSTRUCCIÓN DE COBERTURA DE INSTALACIONES DEPORTIVAS; RENOVACIÓN DE UNIDADES BÁSICAS DE SANEAMIENTO (UBS); EN (LA) LOSA DEPORTIVA EN LA LOCALIDAD MANASQUI, DISTRITO DE COYLLURQUI, PROVINCIA DE COTABAMBAS, DEPARTAMENTO DE APURIMAC", con CUI: 2473056 para adecuadas condiciones de prestación de servicios culturales y deportivos.

MUNICIPALIDAD DISTRITAL DE COYLLURQUI
COTABAMBAS - APURIMAC
César Salas Huayhua
RESIDENTE DE OBRA (R)



MUNICIPALIDAD DISTRITAL DE COYLLURQUI

GERENCIA DE INFRAESTRUCTURA PÚBLICA Y DESARROLLO TERRITORIAL



"Año del Bicentenario, de la consolidación de nuestra Independencia, y de la conmemoración de las heroicas batallas de Junín y Ayacucho"

ITEMS	DESCRIPCION	UND	CANT.
02.01.04	ESTRUCTURAS METÁLICAS		
02.01.04.01	COLUMNAS *		
02.01.04.01.01	TUBO RECT. DE ACERO ASTM-A500 DE 200X200X6.00mm (VER PLANOS)	m	108.00
02.01.04.01.02	IZAJE DE COLUMNAS METÁLICAS (VER PLANOS)	und	18.00
02.01.04.02	VIGAS		
02.01.04.02.01	TUBO RECT. DE ACERO ASTM-A500 DE 150X75X2.9mm (VER PLANOS)	m	131.22
02.01.04.02.02	VIGUETA METÁLICA DE ARRIOSTRE ENTRE ARCOS (L=4.15m) (VER PLANOS)	und	16.00
02.01.04.02.03	MONTAJE DE VIGAS METÁLICAS (VER PLANOS)	und	16.00
02.01.04.03	CERRAMIENTO LATERAL		
02.01.04.03.01	TUBO RECT. DE ACERO LAC ASTM-A500 DE 50X50X2.00MM – VIGA (VER PLANOS)	m	185.84
02.01.04.03.02	TUBO RECT. DE ACERO LAC ASTM- A500 DE 75X150X2.5MM – COLUMNA (VER PLANOS)	m	41.72
02.01.04.03.03	TUBO RECT DE ACERO LAC ASTM - A500 DE 50X50X1.8MM- MONTANTE (VER PLANOS)	m	20.56
02.01.04.03.04	TUBO RECT. DE ACERO LAC ASTM-A500 50X100X3.00mm (VER PLANOS)	m	29.60
02.01.04.04	CERCHA METALICA		
02.01.04.04.01	CERCHA METÁLICA TIPO 01 (Eje 1,9) (VER PLANOS)	und	2.00
02.01.04.04.02	CERCHA METÁLICA TIPO 02 (Eje 2,3,4,5,6,7,8) (VER PLANOS)	und	7.00
02.01.04.04.03	TUBO RECT. DE ACERO ASTM-A500 DE 60m X 40m X 2.5mm – CORREAS (VER PLANOS)	m	1088.00
02.01.04.04.04	MONTAJE DE CERCHA METALICA (VER PLANOS)	und	9.00
02.01.04.05	ANCLAJES		
02.01.04.05.01	ANCLAJE TIPO 1: PEDESTAL - COL. METÁLICA (VER PLANOS)	und	18.00
02.01.04.05.02	ANCLAJE TIPO 2: COL.METÁLICA - CERCHA (CAJÓN DE APOYO) (VER PLANOS)	und	18.00
02.01.04.05.03	ANCLAJE TIPO 3: VIGA ARRIOSTRE - CERCHA METALICA (VER PLANOS)	und	80.00
02.01.04.05.04	ANCLAJE TIPO 4: VIGA - COLUMNA (METÁLICOS) (VER PLANOS)	und	80.00
02.01.04.05.05	ANCLAJE TIPO 5 COLUMNA DEL CERRAMIENTO LATERAL (VER PLANOS)	und	4.00
02.01.04.05.06	ACOPLE CORREA - CERCHA METALICA (VER PLANOS)	und	292.00
02.01.04.06	ELEMENTOS DE FIJACION A TRACCION		
02.01.04.06.01	CABLE TENSOR DE ACERO LISTO A36, D=1/2" (VER PLANOS)	m	354.60
02.01.04.06.02	TENSOR LINEAL 1/2" x 0.30m (Ojo a Ojo) (VER PLANOS)	und	18.00
02.01.04.06.03	ANCLAJE TIPO 01 - FIJO SOLDADO (VER PLANOS)	und	45.00
02.01.04.06.04	ANCLAJE TIPO 02 - MOVIL ROSCADO (VER PLANOS)	und	18.00
03	ARQUITECTURA		
03.01	CONSTRUCCION DE LA COBERTURA		
03.01.01	COBERTURAS		
03.01.01.01	COBERTURA CON PLANCHA CALAMINON ALUZINC TR-4 (VER PLANOS)	m2	1186.37
03.01.01.02	COBERTURA PLANA CON CALAMINON ALUZINC TR-4 - LATERAL (VER PLANOS)	m2	192.26
04.02	SISTEMA DE DRENAJE PLUMIAL		



MUNICIPALIDAD DISTRITAL DE COYLLURQUI
COTABAMBAS - APURÍMAC
Ing. Gilbert Salas Huayhua
C.A.P. 0534
RESIDENTE DE OBRA (s)



"Año del Bicentenario, de la consolidación de nuestra Independencia, y de la conmemoración de las heroicas batallas de Junín y Ayacucho"

04.02.01	CANAleta DE PLANCHA GALVANIZADA PRE-FABRICADA, MEDIA CAÑA D= 6" (VER PLANOS)	m	69.25
04.02.02	TUBERIA PVC SAP D=4" EN MONTANTE (VER PLANOS)	m	146.00
04.02.03	ACCESORIOS PVC SAP DE 4" EN MONTANTE (VER PLANOS)	jgo	32.00
04.02.04	SOPORTE METALICO PARA SUJECION DE CANALETA PLUVIAL (VER PLANOS)	und	60.00
04.02.05	ABRAZADERA METALICA PARA SUJECION DE TUBERIA VERTICAL (VER PLANOS)	und	20.00
02.04.06	CANAleta DE PLANCHA GALVANIZADA PRE-FABRICADA, TRAPEZOIDAL D=3" (VER PLANOS)	ml	15.20

 MUNICIPALIDAD DISTRITAL DE COTABAMBA
 COTABAMBA - PERU
 Calle San Salas Huayhuac
 CAP 8634
 RESIDENTE DE OBRA (R)

**MUNICIPALIDAD DISTRITAL DE COYLLURQUI****GERENCIA DE INFRAESTRUCTURA PÚBLICA Y DESARROLLO TERRITORIAL**

"Año del Bicentenario, de la consolidación de nuestra Independencia, y de la conmemoración de las heroicas batallas de Junín y Ayacucho"



La recepción de materiales in situ será previa verificación de especificaciones técnicas, dimensiones, espesores y documentos fehacientes de la buena calidad de los materiales antes de proceder a su instalación.

2.1.2 MATERIALES

Las propiedades dimensionales de los perfiles y elementos metálicos serán fabricados acorde a la NTP 341.031 (materiales metálicos) y las Normas ASTM A36 (placas bases) y ASTM A500 (perfiles tubulares), A-792 (cobertura Aluzinc) y A-325 (pernos de sujeción), indicadas en los planos y cualquier variación en las mismas deberá encontrarse dentro de las tolerancias por la misma norma, para tal efecto, se utilizará materiales únicamente de marca reconocida y de primera mano tanto para los materiales que conforma la estructura metálica, cobertura, accesorios y consumibles.

2.1.3 SOLDADURA

Se aplicará lo especificado en el Structural Welding Code Steel, AWS D1.1-2000 de la American Welding Society, es aplicable para estos trabajos; así mismo se debe seguir la Norma E-090 del RNE.

La soldadura se efectuará por el proceso de arco eléctrico (SMAW). Los electrodos serán del tipo E6011 para todos los elementos de la estructura metálica y E7018 para componentes soldados que soportan esfuerzos más críticos y elementos con espesores mayores a 3.0mm.

Todo el proceso de soldadura deberá ser realizado por soldadores homologados, para lo cual el postor deberá proponer a soldadores homologados mínimamente en la posición 3G.

La clasificación del tamaño del electrodo, la longitud del arco, el voltaje y el amperaje serán los adecuados para el espesor del material, tipo de canal, posición de la soldadura y otras circunstancias relacionadas con el trabajo, la corriente de soldadura deberá de estar dentro del rango recomendado por el fabricante de los electrodos (RNE E-090).

Los electrodos de soldadura que hayan sido removidos de su envase original deberán de ser protegidos y almacenados de manera que no se afecten las propiedades de soldadura.

2.1.4 INSPECCIÓN Y PRUEBAS

Se realizará de acuerdo a la Norma E-090 del RNE. Las pruebas se realizarán durante y después de los trabajos de soldadura para asegurar que los materiales y la mano de obra cumplan con los requisitos de los planos y especificaciones técnicas. Estas se realizarán de acuerdo a los TDR, las mismas que son parte del Contrato y serán realizadas a cuenta del Contratista.

Para las pruebas de los materiales se revisará el espesor de los materiales, para lo cual, el Contratista deberá disponer de los equipos adecuados (vernier digital como mínimo).

Para los ensayos de partículas magnéticas y líquidos penetrantes; estos se realizarán de acuerdo con la Norma ASTM E709 y los criterios de aceptación deberán estar de acuerdo con la Sección 6, parte C de la Norma ANSI/AWS D1.1

Los responsables de la obra (Residente y/o Inspector) verificarán la calidad de la soldadura. Las pruebas de soldadura se practicarán en puntos tomados al azar en el momento de la ejecución de obra.





MUNICIPALIDAD DISTRITAL DE COYLLURQUI

GERENCIA DE INFRAESTRUCTURA PÚBLICA Y DESARROLLO TERRITORIAL



"Año del Bicentenario, de la consolidación de nuestra Independencia, y de la conmemoración de las heroicas batallas de Junín y Ayacucho"

Independientemente, el Contratista deberá tomar pruebas de control las cuales serán anexadas al momento de solicitar el pago por sus servicios a los siguientes elementos: Columnas, Anclajes, Uniones, Correas y Cobertura; lugares que serán determinados y coordinados por el Residente y la Inspección de obra.

Ensayos no destructivos por Líquidos Penetrantes.

- Los ensayos no destructivos deben ser realizados por personal certificado por ASNT (American Society for Nondestructive testing) de acuerdo con los procedimientos y estándares establecidos por el ente gubernamental que certifique este tipo de ensayos.
- El tipo y extensión del examen no destructivo debe estar de acuerdo con la clase de material, códigos en uso y requisitos de los planos.
- Los ensayos no destructivos deben hacerse después de terminar el tratamiento térmico donde se requiera.
- Se efectuará antes de realizar el cordón de acabado por el lado posterior de la soldadura en "V" para verificar la ausencia de discontinuidad no aceptable (100%). Igualmente se verificará la superficie de la soldadura de acabado (pase final) por el lado de mayor aporte de soldadura (alcance 100%).

Ensayos de inspección visual

- La inspección visual debe incluir la verificación del material, componentes, dimensiones, preparación de los bisels, alineación de juntas, revisión de pernos o métodos alternos de uniones, soportes o ensambles según sea aplicable.
- Las superficies de las soldaduras de filete no deben tener ondulaciones bruscas-sobrejuntas, muescas, socavaciones, filos abruptos, empalmes pronunciados o llanos.
- Ninguna soldadura debe tener grietas.
- Las soldaduras a tope en tubería deben tener una total penetración y una fusión completa.

La entidad mediante el profesional contratado responsable del control de calidad en estructuras metálicas, a su criterio debe determinar los ensayos no destructivos e inspección visual. Al encontrarse defectos o imperfectos en una junta soldada, la placa radiográfica de la junta reparada debe ser a costo del contratista, el cual además debe incurrir en el costo de una placa radiográfica adicional.



MUNICIPALIDAD DISTRITAL DE COYLLURQUI
COTABAMBAS - APURÍMAC
Arq. Gilbert Solís Huayhuata
CAB/0234
RESIDENTE DE OBRA (ss)



MUNICIPALIDAD DISTRITAL DE COYLLURQUI

GERENCIA DE INFRAESTRUCTURA PÚBLICA Y DESARROLLO TERRITORIAL

"Año del Bicentenario, de la consolidación de nuestra Independencia, y de la conmemoración de las heroicas batallas de Junín y Ayacucho"



NTE E.090 ESTRUCTURAS METÁLICAS

Secc. 1 [3.5]

TABLA 13.5.3

CRITERIOS DE ACEPTACIÓN EN LA INSPECCIÓN VISUAL

Categoría de Discontinuidad y Criterio de Inspección	Conexiones de Elementos No Tubulares Cargadas Estáticamente	Conexiones de elementos No Tubulares Cargadas Cíclicamente	Conexiones de Elementos Tubulares (Todas las Cargas)
1) Prohibición de Grietas La soldadura no debe tener grietas.	X	X	X
2) Fusión de la Soldadura/Metal de Base Debe existir una completa fusión entre los diferentes cordones de soldadura y entre la soldadura y el metal base.	X	X	X
3) Sección Recta del Cráter Todas las cavidades deberán ser llenadas a la sección recta completa, excepto en los extremos de las soldaduras de filete intermitentes fuera de su longitud efectiva.	X	X	X
4) Perfil de Soldadura Los perfiles de soldadura deberán de estar de acuerdo con 13.2.4.e	X	X	X
5) Tiempo de Inspección La inspección visual de las soldaduras en todos los aceros puede empezar inmediatamente después que la soldadura completa se haya enfriado a temperatura ambiente. Los criterios de inspección para los aceros ASTM A514, A517 estarán basadas en la inspección visual realizada a no menos de 48 horas después de finalizada la soldadura.	X	X	X
6) Menor Tamaño de Soldadura Una soldadura de filete en cualquier soldadura continua simple, puede tener un menor tamaño, que el tamaño nominal del filete especificado por 1,6 mm sin corrección, si la porción de menor tamaño de la soldadura no excede el 10% de la longitud de la soldadura. En la soldadura de alma a ala en vigas, no se permite el menor tamaño de soldadura, en los extremos, para una longitud igual a 2 veces el ancho del ala.	X	X	X
7) Socavación			
(A) Para materiales menores que 25 mm de espesor, la socavación no excederá 1mm con la excepción que se permite un máximo de 1,6 mm para una longitud acumulada de 50 mm en cualquier tramo de 300 mm. Para materiales iguales o mayores que 25 mm de espesor, la socavación no excederá 1,6 mm para cualquier longitud de soldadura.	X		
(B) En miembros principales, la socavación no será mayor que 0,25 mm de profundidad cuando la soldadura es transversal al esfuerzo de tracción bajo cualquier condición de carga de diseño y menor de 1 mm de profundidad para todos los otros casos.		X	X

MUNICIPALIDAD DISTRITAL DE COYLLURQUI
COTABAMBAS - APURÍMAC
Gilberto Huayhuay
PRESIDENTE DE OGBA (a)



MUNICIPALIDAD DISTRITAL DE COYLLURQUI

GERENCIA DE INFRAESTRUCTURA PÚBLICA Y DESARROLLO TERRITORIAL



"Año del Bicentenario, de la consolidación de nuestra Independencia, y de la conmemoración de las heroicas batallas de Junín y Ayacucho"

NTE E.090 ESTRUCTURAS METÁLICAS

[Cap 13]

TABLA 13.5.3

CRITERIOS DE ACEPTACIÓN EN LA INSPECCIÓN VISUAL

Categoría de Discontinuidad y Criterio de Inspección	Conexiones No Tubulares Cargadas Estáticamente	Conexiones de Elementos No Tubulares Cargadas Cíclicamente	Conexiones de Elementos Tubulares (Todas las Cargas)
8) Porosidad (A) La soldadura acanalada de penetración total en uniones a tope transversales a la dirección del esfuerzo calculado de tracción no debe tener porosidad alargada visible. Para todas las otras soldaduras acanaladas y para soldaduras de filete, la suma de la porosidad alargada visible con diámetros de 1mm y mayores no deberá exceder 10mm en cualquier tramo de 25 mm de soldadura y no deberá exceder 19mm en cualquier tramo de 300 mm de longitud de soldadura.	X		
(B) La frecuencia de la porosidad alargada en soldaduras de filete no deberá exceder una en 100mm de longitud de soldadura y el diámetro máximo no deberá exceder 2mm. Excepción: para soldaduras de filete conectando rigidizadores al alma, la suma de los diámetros de porosidad alargada no excederá 10mm en cualquier tramo lineal de 25mm y no excederá 19mm en cualquier tramo de 300mm de longitud de soldadura.		X	X
(C) La soldadura acanalada de penetración total en conexiones a tope transversales a la dirección del esfuerzo calculado de tracción, no deberán tener porosidad alargada. Para todas las otras soldaduras acanaladas, la frecuencia de la porosidad alargada no excederá de una en 100mm de longitud y el diámetro máximo no deberá exceder 2mm.		X	X

ENSAYO DE PARTÍCULAS MAGNÉTICAS Y LÍQUIDOS PENETRANTES: Las soldaduras que están sujetas a ensayos de partículas magnéticas y líquidos penetrantes en adición a la inspección visual deberán ser evaluadas sobre la base de los requisitos para la inspección visual. Los ensayos serán realizados de acuerdo a la norma ASTM E – 709 y los criterios de aceptación deberán estar de acuerdo a la sección 6, parte C de la norma ANSI/AWS D1.1, lo que sea aplicable estará a cargo de la entidad el contratista también deberá realizar sus pruebas de ensayo END con fines de responsabilidad.

MUNICIPALIDAD DISTRITAL DE COYLLURQUI
COTABAMBAS - APURÍMAC

Andrés Gilbert Salas Huayhua
C.R.P. 8854
RESIDENTE DE OBRA (P)



MUNICIPALIDAD DISTRITAL DE COYLLURQUI

GERENCIA DE INFRAESTRUCTURA PÚBLICA Y DESARROLLO TERRITORIAL



"Año del Bicentenario, de la consolidación de nuestra Independencia, y de la conmemoración de las heroicas batallas de Junín y Ayacucho"

2.1.5 PINTURA

El Contratista proveerá un sistema completo y confiable de pintado, contar con el personal experimentado y entrenado en la preparación y aplicación de pintura.

Los materiales a usar serán de marca reconocida y llegarán a obra en sus envases originales, sellados y etiquetados por el fabricante. Las etiquetas indicarán el nombre y tipo de pintura, detallando sus diferentes componentes. Las pinturas de cada tipo a usar deberán ser de una sola marca y se recomienda que sea de producción nacional.

La pintura deberá ser aplicada en superficies secas y en periodos climáticos favorables. No se permitirá la aplicación de la pintura cuando la temperatura ambiental sea menor a -5°C o cuando la pintura fresca esté sujeta a estropearse por efectos de polvo, lluvia o humo.

Las capas de pintura deberán estar libres de gotas, burbujas, ondas, hundimientos y marcas dejadas por el aplicador o método de aplicación.

Se aplicará una primera capa (o mano) de base Zincromato, el mismo que actuará como inhibidor de corrosión, esta capa tendrá un espesor mínimo de un mil (1.0 mil), el mismo que se aplicará con procedimientos mecánicos.

Posteriormente se aplicará dos capas (o manos) de pintura Esmalte Sintético, basada en resina alquídica y libre de plomo, debe retener brillo y color, debe ser resistente a la intemperie, humedad y abrasión. Cada capa tendrá un espesor mínimo de un mil (1.0 mil) y se aplicará con procedimientos mecánicos.

Previamente a la aplicación de la primera capa de pintura, de manera obligatoria se eliminarán restos de grasa, combustible u otro contaminante mediante el lavado con agua y jabón industrial o solventes; de existir óxidos estos se eliminarán mediante lijado u otro procedimiento.

2.1.6 MONTAJE

El contratista que estará a cargo del montaje de las estructuras metálicas deberá efectuar el montaje preservando el orden y la limpieza, contando con todos los equipos de protección personal, equipos mecánicos, herramientas y maquinaria de montaje en las mejores condiciones.

Previo a efectuar las maniobras, obligatoriamente todo el personal que intervendrá deberá contar con los implementos de seguridad (Ley N° 29783 y Norma G-050) que aseguren la correcta ejecución del montaje en concordancia con la norma E.090 del RNE y una correcta práctica en el proceso de montaje. Para tal efecto, el Contratista deberá tomar en cuenta el CAPITULO 13, FABRICACION, MONTAJE Y CONTROL DE CALIDAD.

Previamente las estructura y elementos fabricados deberán haber sido marcados para permitir su identificación y transportados adecuadamente, cuidando de no deformarlos ni dañarlos.

Llegados a Obra, las estructuras y sus elementos de conexión deberán ser almacenados ordenadamente en un ambiente designado para tal fin, que permita un acceso rápido y les dé un grado de protección contra la lluvia, la humedad, el sol y el polvo.

MUNICIPALIDAD DISTRITAL DE COYLLURQUI
COTABAMBAS - APURÍMAC
CIP. Gilbert Salas Huayhua
CAP. 8634
RESIDENTE DE OBRA



MUNICIPALIDAD DISTRITAL DE COYLLURQUI
GERENCIA DE INFRAESTRUCTURA PÚBLICA Y DESARROLLO TERRITORIAL



"Año del Bicentenario, de la consolidación de nuestra Independencia, y de la conmemoración de las heroicas batallas de Junín y Ayacucho"

2.2 SEGURIDAD Y SALUD DEL PERSONAL

Todo el personal obligatoriamente deberá contar con toda la indumentaria de seguridad necesarios para cada actividad que se realice, dentro del vestuario mínimo requerido que correrá a cargo del contratista se tienen: cascos de protección, mamelucos, zapatos de seguridad, arnés de protección, correas de seguridad, guantes de cuero, máscaras de protección para soldar y demás necesarios durante la ejecución de los trabajos materia del presente proceso.

Cumplir con la Ley N° 29783 y Norma G-050 del RNE. Adicionalmente durante la operación se debe de cumplir con los siguientes:

- Los equipos de protección personal deben cumplir con normas técnicas peruanas o internacionales de referencia, según el tipo de elemento de protección y de acuerdo a las actividades que se van a ejecutar.
- Los trabajos de alto riesgo estarán supervisados por el contratista, así como el acompañamiento de la residencia e inspección de obra.
- Cuando la empresa se encargue de realizar trabajos en altura, labores de soldadura o de tipo eléctrico deberá asegurar que su personal tenga la capacitación y competencia necesaria; sustentado en certificados y registros de capacitación.
- Además, deberán portar los equipos e indumentaria específica necesaria.
- En caso se utilicen andamios, estos deberán cumplir con la normativa legal vigente y estar bajo la supervisión de personal competente para estos trabajos.
- Asegurar que cualquier derrame (aceites, grasas, combustibles o productos químicos), serán limpiados y gestionados de manera adecuada.
- Retirar residuos tales como restos de desmonte, residuos comunes, maleza, polvos, etc. del lugar de trabajo y retirarse dejando todo limpio, en orden y según los términos de su contrato.
- El área técnica de la obra de la MDC notificará al contratista sobre aquellos incumplimientos en materia de seguridad y salud detectados durante inspecciones, acciones de supervisión o información recabada por personal MDC; cuando sean recurrentes o se detecte un escenario de alta peligrosidad, que haya puesto en riesgo tanto al personal de la empresa que presta el servicio, como al de MDC, se tomaran acciones determinantes de ser el caso.

2.3 SUMINISTRO DE ESTRUCTURAS METÁLICAS:

Suministro de estructuras metálicas del techo está conformada POR COLUMNAS (elementos tubulares de sección uniforme sin soldaduras intermedias), TIJERALES (TIPO BÓVEDA), VIGUETAS, CORREAS, SISTEMA DE ANCLAJES Y COMPLEMENTOS los que se ejecutaran de acuerdo a lo estipulado en los planos y especificaciones técnicas, cuyas características de espaciamiento de cada elemento, geometría, dimensiones, distribución elementos y accesorios complementarios, tipo de material a utilizar y otros, deben ceñirse estrictamente a los planos referidos y a las especificaciones técnicas referidos.

MUNICIPALIDAD DISTRITAL DE COYLLURQUI
COTABAMBAS - APURÍMAC
Ing. Juan P. Huamani
19.10
PRESIDENTE DE LA OBRA (R)



MUNICIPALIDAD DISTRITAL DE COYLLURQUI

GERENCIA DE INFRAESTRUCTURA PÚBLICA Y DESARROLLO TERRITORIAL



"Año del Bicentenario, de la consolidación de nuestra Independencia, y de la conmemoración de las heroicas batallas de Junín y Ayacucho"

2.4 TRABAJOS DE INSTALACIÓN DE COBERTURA

Esta referido a trabajos correspondientes a la colocación de las coberturas y accesorios, asegurándose con los dispositivos correspondientes, de acuerdo a lo asignado en los planos y respetando estos, del mismo modo las especificaciones técnicas del fabricante.

Esta cobertura será de Aluzinc TD4 0.4mm.

2.5 DRENAJE PLUVIAL

2.5.1 SUMINISTRO E INSTALACIÓN DE CANALES PLUVIALES:

Las canaletas pluviales son de plancha galvanizada pre – fabricada, media caña d= 6" y de acuerdo a las dimensiones y geometría estipulada en los planos. Las canaletas estarán sujetas con soportes de características, especificaciones y dimensiones estipuladas en los planos; estos soportes no estarán separados uno del otro una distancia mayor a 1.00 m y estarán pintadas con una mano de pintura anticorrosiva.

Las canaletas tendrán sus bajadas mediante montantes de diámetro 4" detallados en los planos.

2.6 ACABADOS Y VARIOS

- Resanado, pintado y retoque de las zonas intervenidas.
- Eliminación de desmontes y materiales desmontados, incluye limpieza general del área intervenida en la obra.
- En caso de deterioros a los bloques aledaños del proyecto al momento de la ejecución del presente servicio el contratista de forma inmediata deberá repararlos íntegramente la totalidad de daños y perjuicios y sus efectos que éste ocasionare.

2.7 TRABAJOS A REALIZAR

2.7.1 ESTRUCTURAS METÁLICAS

MATERIALES

- Tubo cuadrado ASTM A500 (ver planos de acuerdo a la correspondencia)
- Tubo rectangular ASTM A500 (ver planos de acuerdo a la correspondencia)
- Tensores (ver planos)
- Anclajes (ver planos)
- Templadores (ver planos)
- Cable de acero con alma de fibra (ver planos)
- Riostras tipo cercha (ver planos)
- Consumibles.
- Plancha galvanizada ASTM A36 (ver planos)
- Pernos Grado 8 (ver planos)
- Soldadura
- Pintura esmalte
- Base zincromato
- Thinner





MUNICIPALIDAD DISTRITAL DE COYLLURQUI

GERENCIA DE INFRAESTRUCTURA PÚBLICA Y DESARROLLO TERRITORIAL



"Año del Bicentenario, de la consolidación de nuestra Independencia, y de la conmemoración de las heroicas batallas de Junín y Ayacucho"

- Otros insumos para el cumplimiento del objetivo del presente servicio señalados en los planos.

2.7.2 COBERTURA DE TECHO

MATERIALES

- Tirafones
- Plancha Aluzinc TR4 Curvo acero zincalum ASTM A792 de espesor de 0.40 mm, prepintado.
- Arandela de Neopreno
- Cinta butil BP60

2.7.3 CANALETAS PLUVIALES

MATERIALES

- Canaleta de plancha galvanizada prefabricada, media caña D=6"
- Soporte de canaletas de acuerdo al diseño de los planos con pintura anticorrosiva (01 capa) y esmalte sintético (dos capas) del mismo color de la estructura principal.
- Accesorios de tubería, ganchos de tubería, entre otros.
- Tubería PVC de d=4" (montante) sujeta con abrazaderas metálicas.

Los trabajos a desarrollar son:

ITEMS	DESCRIPCION	UND	CANT.
02.01.04	ESTRUCTURAS METÁLICAS		
02.01.04.01	COLUMNAS		
02.01.04.01.01	TUBO RECT. DE ACERO ASTM-A500 DE 200X200X6.00mm (VER PLANOS)	m	108.00
02.01.04.01.02	IZAJE DE COLUMNAS METÁLICAS (VER PLANOS)	und	18.00
02.01.04.02	VIGAS		
02.01.04.02.01	TUBO RECT. DE ACERO ASTM-A500 DE 150X75X2.9mm (VER PLANOS)	m	131.22
02.01.04.02.02	VIGUETA METÁLICA DE ARRIOSTRE ENTRE ARCOS (L=4.15m) (VER PLANOS)	und	16.00
02.01.04.02.03	MONTAJE DE VIGAS METÁLICAS (VER PLANOS)	und	16.00
02.01.04.03	CERRAMIENTO LATERAL		
02.01.04.03.01	TUBO RECT. DE ACERO LAC ASTM-A500 DE 50X50X2.00MM - VIGA (VER PLANOS)	m	185.84
02.01.04.03.02	TUBO RECT. DE ACERO LAC ASTM- A500 DE 75X150X2.5MM - COLUMNA (VER PLANOS)	m	41.72
02.01.04.03.03	TUBO RECT DE ACERO LAC ASTM - A500 DE 50X50X1.8MM- MONTANTE (VER PLANOS)	m	20.56
02.01.04.03.04	TUBO RECT. DE ACERO LAC ASTM-A500 50X100X3.00mm (VER PLANOS)	m	29.60
02.01.04.04	CERCHA METÁLICA		
02.01.04.04.01	CERCHA METÁLICA TIPO 01 (Eje 1,9) (VER PLANOS)	und	2.00
02.01.04.04.02	CERCHA METÁLICA TIPO 02 (Eje 2,3,4,5,6,7,8) (VER PLANOS)	und	7.00
02.01.04.04.03	TUBO RECT. DE ACERO ASTM-A500 DE 60m X 40m X 2.5mm - CORREAS (VER PLANOS)	m	1088.00
02.01.04.04.04	MONTAJE DE CERCHA METÁLICA (VER PLANOS)	und	9.00



MUNICIPALIDAD DISTRITAL DE COYLLURQUI
COTABAMBAS - APURÍMAC
Gilberto Salas Huayhuza
RESIDENTE DE OBRA (e)



MUNICIPALIDAD DISTRITAL DE COYLLURQUI

GERENCIA DE INFRAESTRUCTURA PÚBLICA Y DESARROLLO TERRITORIAL



"Año del Bicentenario, de la consolidación de nuestra Independencia, y de la conmemoración de las heroicas batallas de Junín y Ayacucho"

02.01.04.05	ANCLAJES		
02.01.04.05.01	ANCLAJE TIPO 1: PEDESTAL - COL. METÁLICA (VER PLANOS)	und	18.00
02.01.04.05.02	ANCLAJE TIPO 2: COL. METÁLICA - CERCHA (CAJÓN DE APOYO) (VER PLANOS)	und	18.00
02.01.04.05.03	ANCLAJE TIPO 3: VIGA ARRIOSTRE - CERCHA METÁLICA (VER PLANOS)	und	80.00
02.01.04.05.04	ANCLAJE TIPO 4: VIGA - COLUMNA (METÁLICOS) (VER PLANOS)	und	80.00
02.01.04.05.05	ANCLAJE TIPO 5 COLUMNA DEL CERRAMIENTO LATERAL (VER PLANOS)	und	4.00
02.01.04.05.06	ACOPLE: CORREA - CERCHA METÁLICA (VER PLANOS)	und	292.00
02.01.04.06	ELEMENTOS DE FIJACIÓN A TRACCIÓN		
02.01.04.06.01	CABLE TENSOR DE ACERO LISTO A36, D=1/2" (VER PLANOS)	m	354.60
02.01.04.06.02	TENSOR LINEAL 1/2" x 0.30m (Ojo a Ojo) (VER PLANOS)	und	18.00
02.01.04.06.03	ANCLAJE TIPO 01 - FIJO SOLDADO (VER PLANOS)	und	45.00
02.01.04.06.04	ANCLAJE TIPO 02 - MOVIL ROSCADO (VER PLANOS)	und	18.00
03	ARQUITECTURA		
03.01	CONSTRUCCIÓN DE LA COBERTURA		
03.01.01	COBERTURAS		
03.01.01.01	COBERTURA CON PLANCHAS CALAMINON ALUZINC TR-4 (VER PLANOS)	m2	1186.37
03.01.01.02	COBERTURA PLANA CON CALAMINON ALUZINC TR-4 - LATERAL (VER PLANOS)	m2	192.26
04.02	SISTEMA DE DRENAJE PLUMIAL		
04.02.01	CANAleta DE PLANCHAS GALVANIZADA PRE-FABRICADA, MEDIA CAÑA D= 6" (VER PLANOS)	m	69.25
04.02.02	TUBERIA PVC SAP D=4" EN MONTANTE (VER PLANOS)	m	146.00
04.02.03	ACCESORIOS PVC SAP DE 4" EN MONTANTE (VER PLANOS)	jgo	32.00
04.02.04	SOPORTE METÁLICO PARA SUJECIÓN DE CANAleta PLUMIAL (VER PLANOS)	und	60.00
04.02.05	ABRAZADERA METÁLICA PARA SUJECIÓN DE TUBERIA VERTICAL (VER PLANOS)	und	20.00
02.04.06	CANAleta DE PLANCHAS GALVANIZADA PRE-FABRICADA, TRAPEZOIDAL D=3" (VER PLANOS)	ml	15.20

2.8 ESPECIFICACIONES TÉCNICAS DE LOS MATERIALES

Las dimensiones, pesos y espesores de los tubos estructurales a emplear se fabricarán según la Norma ASTM A500. Todas las piezas a ser fabricadas utilizarán acero al carbono laminado en caliente (LAC), utilizando el sistema de soldadura de arco eléctrico. Para este caso se emplearán tubos estructurales de sección cuadrada y rectangular, de acuerdo a su correspondencia y como se indica en los planos.

Todas las superficies sean tuberías y/o planchas con bordes que se vayan a soldar deben estar lisos, uniformes y libres de rasgaduras, grietas u otros defectos que pudieran afectar de forma adversa la calidad o resistencia de la soldadura. Las superficies que se vayan a soldar y las adyacentes a una soldadura, deben estar también libres de escamas sueltas, escoria, herrumbre, humedad, grasa u otros materiales extraños que pudieran afectar a que se tenga una soldadura apropiada o produzcan humos indeseables.

MUNICIPALIDAD DISTRITAL DE COYLLURQUI
COTABAMBAS - APURÍMAC
Rubén Solís Huayhua
CAB/0004
PRESIDENTE DE OBRA



MUNICIPALIDAD DISTRITAL DE COYLLURQUI

GERENCIA DE INFRAESTRUCTURA PÚBLICA Y DESARROLLO TERRITORIAL



"Año del Bicentenario, de la consolidación de nuestra Independencia, y de la conmemoración de las heroicas batallas de Junín y Ayacucho"

2.8.1 DE LAS COLUMNAS METÁLICAS

Límite de fluencia = 230 Mpa min.

Resistencia a la tracción (mpa) = 310 min

Elongación probeta 8" = 25.0% min.

Espesor e= 6.00 mm

Estos tubos metálicos tendrán que cumplir ciertos parámetros de acuerdo a las normas técnicas ASTM A-513 y ASTM A-500.

Los tubos metálicos de las columnas deberán ser continuos (sin uniones – una sola pieza).

2.8.2 DE LAS VIGUETAS

Límite de fluencia = 230 Mpa min.

Resistencia a la tracción (mpa) = 310 min

Elongación probeta 8" =25.0% min.

Espesor e= VARIABLE.

Estos tubos metálicos tendrán que cumplir ciertos parámetros de acuerdo a las normas técnicas ASTM A-513 y ASTM A-500.

Los tubos metálicos tendrán una longitud de 6m como mínimo.

2.8.3 DE LOS TIJERALES Y CORREAS

Límite de fluencia = 230 Mpa min.

Resistencia a la tracción (mpa) = 310 min

Elongación probeta 8" =25.0% min.

Espesor e= VARIABLE.

Estos tubos metálicos tendrán que cumplir ciertos parámetros de acuerdo a las normas técnicas ASTM A-513 y ASTM A-500.

Los tubos metálicos tendrán una longitud de 6m como mínimo.

2.8.4 DE LA COBERTURA

Plancha LAF recubierto con ALUZINC TR4 0.40mm

III. CONDICIONES ESPECIFICAS DEL SERVICIO

3.1 OBLIGACIONES DEL CONTRATISTA

- El contratista deberá cumplir con todos los Objetivos materia del Presente servicio.
- El contratista deberá contar con soldadores homologados 3G como mínimo
- El contratista deberá contar con maquinarias, equipos y herramientas para la ejecución del servicio.
- El contratista correrá con los gastos de traslado y otros que generan el servicio del presente bien.

MUNICIPALIDAD DISTRITAL DE COYLLURQUI
COTABAMBAS - APURÍMAC
Ing. Gilbert Salas Huayhuasi
CAP 1834
PRESIDENTE DE OBRA (e)



MUNICIPALIDAD DISTRITAL DE COYLLURQUI

GERENCIA DE INFRAESTRUCTURA PÚBLICA Y DESARROLLO TERRITORIAL



"Año del Bicentenario, de la consolidación de nuestra Independencia, y de la conmemoración de las heroicas batallas de Junín y Ayacucho"

- Suministro, elaboración, traslado, soldaduras, lijado, pintado, izaje y colocación de las cerchas y correas metálicas en la posición que indican los planos.
- Suministro, traslado, izaje y colocación de cobertura con aluzinc y cable tensor.
- Suministro, traslado, izaje y colocación de canaleta de aguas pluviales.
- El contratista proveerá un sistema completo y confiable de pintado, contar con el personal experimentado y entrenado en la preparación y aplicación de pintura, los materiales a usar serán de marca reconocida y llegarán a obra en sus envases originales, sellados y etiquetados por el fabricante. Las etiquetas indicaran el nombre y tipo de pintura, detallando sus diferentes componentes. Las pinturas de cada tipo a usar deberán ser de una sola marca y se recomienda que sea de producción nacional.
- El contratista dotará de implementos y equipos de seguridad a todos sus trabajadores sin excepción (personal y colectiva) y los seguros de SCTR. Para la utilización de maquinaria para el proceso de montaje deberá tener el seguro TREC (Todo riesgo equipo de contratistas) vigente.
- El contratista, asumirá gastos de estadía, alimentación de su personal, la Entidad ejecutora no se responsabilizará de deudas asumidas por el contratista en el periodo de su ejecución de sus servicios ni accidentes de trabajo que pueda suscitarse en el periodo de servicio.
- El procedimiento constructivo estará acorde a planos, especificaciones técnicas del expediente técnico, modificaciones aprobadas por el proyectista de ser el caso y otras normas constructivas, la residencia de obra realizará la dirección técnica en coordinación con la supervisión. Se podrá realizar cambios en favor de la mejora del producto, pero nunca por debajo de lo indicado en los planos.
- El contratista se someterá al control de la línea de mando de la obra como es asistente técnico, residencia, inspección y de la parte administrativa para dar su conformidad del servicio.
- El proveedor deberá de realizar una visita a Obra para verificar todo lo concerniente al servicio.
- El contratista, deberá contar con experiencia en ejecución de obras similares de acuerdo a los criterios de calificación.
- Cualquier tipo de daño a otras partidas ejecutadas, en ejecución o durante el proceso constructivo será reparado de manera inmediata y en su totalidad por el contratista.
- El contratista no tendrá derecho a indemnización alguna en ningún caso por parte de la Entidad por las pérdidas o daños que puedan sufrir su personal, equipos y/o herramientas.

3.2 OBLIGACIONES DE LA ENTIDAD

- La entidad entregará al contratista: planos relacionados a las partidas de estructuras metálicas (columnas, tijerales, vigas, correas, anclajes, etc), coberturas, canaletas y otros detalles para la buena ejecución de la obra, el día de firmar el contrato del servicio.
- La Entidad entregará las estructuras previas y el área de terreno de trabajo disponible.
- La entidad podrá contratar un inspector de soldadura especialista externo según la necesidad.
- La conformidad de servicio se dará una vez que esté culminado el servicio tal como indica en el contrato y TDR, cumpliendo con los requisitos de calidad detallados en las especificaciones técnicas, recomendaciones de los fabricantes y planos; dentro de los plazos previstos por ley.





MUNICIPALIDAD DISTRITAL DE COYLLURQUI

GERENCIA DE INFRAESTRUCTURA PÚBLICA Y DESARROLLO TERRITORIAL



"Año del Bicentenario, de la consolidación de nuestra Independencia, y de la conmemoración de las heroicas batallas de Junín y Ayacucho"

3.3 PRESTACIONES ACCESORIAS A LA PRINCIPAL

REGLAMENTOS TÉCNICOS

Se debe cumplir con lo establecido en el reglamento nacional de edificaciones E .090 "Estructuras Metálicas", manual de soldadura de la AWS D1.1. (Código de soldadura estructural del acero), Ley N° 29783 Ley de Seguridad y Salud en el trabajo y la exigencia de la norma G050 y otras normas técnicas afines (Vigentes). Se realizará una verificación inicial del bien, previa instalación de la estructura metálica.

ACONDICIONAMIENTO, MONTAJE Y/O INSTALACIÓN

El suministro, transporte de los materiales, fabricación de los elementos e instalación de la estructura metálica será de responsabilidad exclusiva del Contratista.

MEDIDAS DE CONTROL

Se realizará una inspección visual para contrastar la calidad y espesores de los materiales, también se realizará la respectiva evaluación durante los procesos de soldadura, instalación de cobertura y seguridad en obra.

Normatividad Técnica – Legal

- Ley de Contrataciones del Estado vigente (Ley y Reglamento).
- Decreto Supremo 344-2018-EF que modifica el Reglamento de la Ley 30225, Ley de Contrataciones del Estado.
- Directivas del OSCE.
- Ley N° 27806, Ley de Transparencia y de Acceso a la Información Pública.
- Decreto Supremo N° 008-2008-TR, Reglamento de la Ley MYPE.
- Decreto Supremo N° 013-2013-PRODUCE - Texto Único Ordenado de la Ley de Impulso al Desarrollo Productivo y al Crecimiento Empresarial.
- Decreto Supremo N° 006-2017-JUS, TUO de la Ley N° 27444 – Ley del Procedimiento Administrativo General.
- Código Civil.
- Ley N° 31365.- Ley de Presupuesto del Sector Público para el Año Fiscal 2022.
- Ley N° 31366.- Ley de Equilibrio Financiero de Presupuesto del Sector Público para el Año Fiscal 2022.
- Estructuras Metálicas E.090- RNE
- Ley N° 29783 Ley de Seguridad y Salud en el Trabajo.
- Norma G-050 Seguridad Durante la Construcción (RNE).
- Ley General del Ambiente - Ministerio del Ambiente.



MUNICIPALIDAD DISTRITAL DE COYLLURQUI
COTABAMBAS - APURÍMAC
Arq. Gilbert Siles Huayhuata
CNP 6834
RESIDENTE DE OBRA (e)



MUNICIPALIDAD DISTRITAL DE COYLLURQUI

GERENCIA DE INFRAESTRUCTURA PÚBLICA Y DESARROLLO TERRITORIAL



"Año del Bicentenario, de la consolidación de nuestra Independencia, y de la conmemoración de las heroicas batallas de Junín y Ayacucho"

3.4 PLAN DE TRABAJO

El contratista deberá entregar los siguientes documentos para la **firma del contrato**:

- Plan de Trabajo.
- Plan de seguridad.
- Plan de montajes.
- Revisión de la memoria de cálculo firmado por el profesional jefe de grupo.
- Declaración jurada de contar con la capacidad financiera para la ejecución del servicio.
- Compromiso de participación del personal clave jefe de grupo, personal ssoma y personal técnico.

3.5 GARANTÍA COMERCIAL DEL POSTOR

El postor debe de presentar una garantía por el servicio de fabricación e instalación de la cobertura metálica a la entidad al cual presta el servicio por **07 (siete) AÑOS**. El contratista deberá de realizar mantenimiento, reparación o actividades afines en caso así requiera el servicio, todas estas coordinaciones se realizarán mediante un informe de inspección remitida al contratista, dando a conocer las observaciones a levantarse. Para el cumplimiento de esta solicitud, el Postor deberá presentar una DECLARACION JURADA al momento de presentar su propuesta.

3.6 LUGAR Y PLAZO DE EJECUCIÓN DE LA PRESTACIÓN

LUGAR:

En la Obra del proyecto "CONSTRUCCIÓN DE COBERTURA DE INSTALACIONES DEPORTIVAS; RENOVACIÓN DE UNIDADES BÁSICAS DE SANEAMIENTO (UBS); EN (LA) LOSA DEPORTIVA EN LA LOCALIDAD MANASQUI, DISTRITO DE COYLLURQUI, PROVINCIA DE COTABAMBAS, DEPARTAMENTO DE APURIMAC", con CUI: 2473056, la distancia del proyecto está a 1 hora y 30 minutos del distrito de Coyllurqui.

PLAZO:

El plazo para la entrega del servicio se considera **CUARENTA Y CINCO (45) DÍAS** calendarios a partir del día siguiente de la suscripción del contrato.

3.7 INCUMPLIMIENTO Y RESOLUCIÓN DE CONTRATO

De acuerdo a la Ley de Contrataciones del Estado y su Reglamento aprobado y vigente.

PENALIDADES

Se aplicarán penalidades y éste se deducirá del pago por el servicio, de acuerdo a lo establecido en:

MUNICIPALIDAD DISTRITAL DE COYLLURQUI
COTABAMBAS - APURIMAC
CIBEN SALLAS HUAYHUA
COP 8834
RESIDENTE DE OBRA (e)



MUNICIPALIDAD DISTRITAL DE COYLLURQUI

GERENCIA DE INFRAESTRUCTURA PÚBLICA Y DESARROLLO TERRITORIAL



"Año del Bicentenario, de la consolidación de nuestra Independencia, y de la conmemoración de las heroicas batallas de Junín y Ayacucho"

- Ley de Contrataciones del Estado.
- Reglamento de la Ley de Contrataciones del Estado Artículo N° 162.

OTRAS PENALIDADES

El Contratista estará sujeto a sanción es el personal a su cargo no cumple con el uso del vestuario mínimo y equipo de seguridad en la obra, el no cumplimiento acarreará en penalidad del 0.1% del monto del contrato por cada personal que incumpla y por cada ocurrencia hasta un máximo del 10% del monto del contrato vigente

Adicionalmente se tendrán las siguientes penalidades:

N°	INFRACCIÓN	UNIDAD	UIT
1A	Reemplazar a los profesionales y/o técnicos propuestos en su oferta, sin autorización expresa de la entidad.	Por ocurrencia por persona	2
2A	No cumplir con su participación del personal ofertado	Por ocurrencia por día	0,5
3A	No cumplir con el equipo mínimo propuesto, establecido en los Términos de referencia.	Por equipo por día	0.1
4A	No cumple con la subsanación de Observaciones en el plazo establecido.	Por ocurrencia por día	0.5
5A	No asistir a las reuniones convocadas por parte de la Residencia e Inspección de obra.	Por ocurrencia	0.5
6A	La no permanencia del personal clave en obra	Por personal por día	0.5
7A	No tener los equipos/materiales para la verificación y pruebas	Por día	0.2

Para la aplicación de la penalidad correspondiente será obligatorio realizar la anotación en el cuaderno de obra correspondiente.

3.8 REQUISITOS DEL CONTRATISTA

- El postor responsable ya sea personal natural o jurídica deberá contar con personal técnico debidamente capacitado.
- El postor deberá de estar habilitado para contratar con el estado
- Contar con el Registro Nacional de Proveedores (RNP).
- No estar impedido o inhabilitado para contratar con el estado.
- Contar con los requisitos técnicos inherentes a la naturaleza del servicio.
- Compromiso de participación del personal clave jefe de grupo, personal ssoma y personal técnico
- La experiencia del postor en la especialidad se acreditará con copia simple de contratos u órdenes de servicios y su respectiva conformidad o constancia de prestación o comprobantes de pago cuya cancelación se acredite documentalmente y fehacientemente, con boucher de depósito, nota de abono, reporte de estado de cuenta, cualquier otro documento emitido por Entidad del sistema financiero que acredite el abono o mediante cancelación en el mismo comprobante de pago.

MUNICIPALIDAD DISTRITAL DE COYLLURQUI

 COTABAMBAS - APURÍMAC

 M^{te}. Gilbert Salas Huayta

 CAP. 12/54

 RESIDENTE DE OBRA (B)



MUNICIPALIDAD DISTRITAL DE COYLLURQUI

GERENCIA DE INFRAESTRUCTURA PÚBLICA Y DESARROLLO TERRITORIAL



"Año del Bicentenario, de la consolidación de nuestra Independencia, y de la conmemoración de las heroicas batallas de Junín y Ayacucho"

3.9 REQUISITOS DE CALIFICACIÓN

B	CAPACIDAD TÉCNICA Y PROFESIONAL																
B.1	EQUIPAMIENTO ESTRATÉGICO																
	<p><u>Requisitos:</u></p> <table border="1"> <thead> <tr> <th>CANTIDAD</th> <th>DESCRIPCION</th> </tr> </thead> <tbody> <tr> <td>1</td> <td>Amoladora de corte de 2000w</td> </tr> <tr> <td>1</td> <td>Máquina para soldar inversora de 250^a</td> </tr> <tr> <td>1</td> <td>Andamios metálicos escalera metálica de 5 pisos como mínimo</td> </tr> <tr> <td>1</td> <td>Compresora de aire eléctrica 10 HP y 120 de capacidad de tanque</td> </tr> <tr> <td>1</td> <td>Camioneta 4x4 para transporté de personal y materiales</td> </tr> <tr> <td>1</td> <td>Extensión eléctrica de por lo menos de 200mt</td> </tr> </tbody> </table> <p>Todos los equipos serán de una antigüedad máxima de 05 años.</p> <p><u>Acreditación:</u></p> <p>Copia de documentos que sustenten la propiedad, la posesión, el compromiso de compra venta o alquiler u otro documento que acredite la disponibilidad del equipamiento estratégico requerido.</p> <p>Importante</p> <p><i>En el caso que el postor sea un consorcio los documentos de acreditación de este requisito pueden estar a nombre del consorcio o de uno de sus integrantes.</i></p>	CANTIDAD	DESCRIPCION	1	Amoladora de corte de 2000w	1	Máquina para soldar inversora de 250 ^a	1	Andamios metálicos escalera metálica de 5 pisos como mínimo	1	Compresora de aire eléctrica 10 HP y 120 de capacidad de tanque	1	Camioneta 4x4 para transporté de personal y materiales	1	Extensión eléctrica de por lo menos de 200mt		
CANTIDAD	DESCRIPCION																
1	Amoladora de corte de 2000w																
1	Máquina para soldar inversora de 250 ^a																
1	Andamios metálicos escalera metálica de 5 pisos como mínimo																
1	Compresora de aire eléctrica 10 HP y 120 de capacidad de tanque																
1	Camioneta 4x4 para transporté de personal y materiales																
1	Extensión eléctrica de por lo menos de 200mt																
B.2	INFRAESTRUCTURA ESTRATÉGICA																
	NO CORRESPONDE																
B.3	CALIFICACIONES DEL PERSONAL CLAVE																
B.3.1	FORMACIÓN ACADÉMICA																
	<p><u>Requisitos:</u></p> <table border="1"> <thead> <tr> <th>CANTIDAD</th> <th>DETALLE</th> <th>PROFESION</th> <th>ACREDITACION</th> </tr> </thead> <tbody> <tr> <td>01</td> <td>JEFE DE EQUIPO</td> <td>Ingeniero civil, ingeniero mecánico, ingeniero electricista, ingeniero metalúrgico, ingeniero eléctrico, ingeniero estructuras metálicas.</td> <td>Copia simple de Título Profesional y Colegiatura habilitado,</td> </tr> <tr> <td>01</td> <td>INGENIERO SSOMA</td> <td>Ingeniero agroindustrial o ingeniero civil o ingeniero ambiental o ing minas o ingeniero industrial (prevencionista o seguridad en salud ocupacional)</td> <td>Copia simple de Título Profesional y Colegiatura habilitado,</td> </tr> <tr> <td>01</td> <td>TECNICO EN MECANICA DE PRODUCCION, TECNICO EN SOLDADURA O AFINES</td> <td>técnico en mecánica de mantenimiento y/o técnico en producción y/o técnico en soldadura y/o técnico en fines</td> <td>Copia simple de título</td> </tr> </tbody> </table>	CANTIDAD	DETALLE	PROFESION	ACREDITACION	01	JEFE DE EQUIPO	Ingeniero civil, ingeniero mecánico, ingeniero electricista, ingeniero metalúrgico, ingeniero eléctrico, ingeniero estructuras metálicas.	Copia simple de Título Profesional y Colegiatura habilitado,	01	INGENIERO SSOMA	Ingeniero agroindustrial o ingeniero civil o ingeniero ambiental o ing minas o ingeniero industrial (prevencionista o seguridad en salud ocupacional)	Copia simple de Título Profesional y Colegiatura habilitado,	01	TECNICO EN MECANICA DE PRODUCCION, TECNICO EN SOLDADURA O AFINES	técnico en mecánica de mantenimiento y/o técnico en producción y/o técnico en soldadura y/o técnico en fines	Copia simple de título
CANTIDAD	DETALLE	PROFESION	ACREDITACION														
01	JEFE DE EQUIPO	Ingeniero civil, ingeniero mecánico, ingeniero electricista, ingeniero metalúrgico, ingeniero eléctrico, ingeniero estructuras metálicas.	Copia simple de Título Profesional y Colegiatura habilitado,														
01	INGENIERO SSOMA	Ingeniero agroindustrial o ingeniero civil o ingeniero ambiental o ing minas o ingeniero industrial (prevencionista o seguridad en salud ocupacional)	Copia simple de Título Profesional y Colegiatura habilitado,														
01	TECNICO EN MECANICA DE PRODUCCION, TECNICO EN SOLDADURA O AFINES	técnico en mecánica de mantenimiento y/o técnico en producción y/o técnico en soldadura y/o técnico en fines	Copia simple de título														

MUNICIPALIDAD DISTRITAL DE COYLLURQUI
COTABAMBAS-APURIMAC

Any. Céspedes Salas Huayhuata
C.A.P. 4634

RESIDENTE DE OBRA (n)



MUNICIPALIDAD DISTRITAL DE COYLLURQUI

GERENCIA DE INFRAESTRUCTURA PÚBLICA Y DESARROLLO TERRITORIAL



"Año del Bicentenario, de la consolidación de nuestra Independencia, y de la conmemoración de las heroicas batallas de Junín y Ayacucho"

Acreditación:

El [CONSIGNAR EL GRADO O TÍTULO PROFESIONAL REQUERIDO] será verificado por el órgano encargado de las contrataciones o comité de selección, según corresponda, en el Registro Nacional de Grados Académicos y Títulos Profesionales en el portal web de la Superintendencia Nacional de Educación Superior Universitaria - SUNEDU a través del siguiente link: <https://enlinea.sunedu.gob.pe/> o en el Registro Nacional de Certificados, Grados y Títulos a cargo del Ministerio de Educación a través del siguiente link: <https://titulosinstitutos.minedu.gob.pe/>, según corresponda.

En caso [CONSIGNAR EL GRADO O TÍTULO PROFESIONAL REQUERIDO] no se encuentre inscrito en el referido registro, el postor debe presentar la copia del diploma respectivo a fin de acreditar la formación académica requerida.

B.3.2 CAPACITACIÓNRequisitos:

CANTIDAD	DETALLE	CAPACITACION
01	JEFE DE EQUIPO	• Copia simple de certificado en capacitación de coberturas metálicas en general mínimo 40 horas lectivas a más emitida por entidades públicas y/o privadas
01	INGENIERO SSOMA	Seminarios o diplomados con relación a seguridad y salud en el trabajo con certificación, con un mínimo de 20 horas acumulado a más.
01	TÉCNICOS EN MECÁNICA DE PRODUCCIÓN TÉCNICO EN SOLDADURA O AFINES	Deberán ser soldadores homologados 3G proceso smaw como mínimo (Certificado vigente de soldador certificado en 3G proceso SMAW).

Acreditación:

Se acreditará con copia simple de CONSTANCIAS, CERTIFICADOS, U OTROS DOCUMENTOS, SEGÚN CORRESPONDA.

B.4 EXPERIENCIA DEL PERSONAL CLAVERequisitos:

CANTIDAD	DETALLE	EXPERIENCIA
01	JEFE DE EQUIPO	• Dos (02) años de experiencia mínima en la ejecución y/o inspección en trabajos de estructuras metálicas o similares especialista en desarrollo y elaboración de Procedimientos de inspección
01	INGENIERO SSOMA	• Dos (02) años de experiencia mínima en trabajos de seguridad y/o salud en el trabajo.
01	TÉCNICOS EN MECÁNICA DE PRODUCCIÓN TÉCNICO EN SOLDADURA O AFINES	• Uno (01) años de experiencia en trabajos de soldadura en general pública y/o privada

De presentarse experiencia ejecutada paralelamente (traslape), para el cómputo del tiempo de dicha experiencia sólo se considerará una vez el periodo traslapado.

Acreditación:

La experiencia del personal clave se acreditará con cualquiera de los siguientes documentos: (i) copia simple de contratos y su respectiva conformidad o (ii) constancias o (iii) certificados o (iv) cualquier otra documentación que, de manera fehaciente demuestre la experiencia del personal propuesto.



Ing. Gilbert Salas Huayhuira
CAP 8634
RESIDENTE DE OBRA (e)



MUNICIPALIDAD DISTRITAL DE COYLLURQUI

GERENCIA DE INFRAESTRUCTURA PÚBLICA Y DESARROLLO TERRITORIAL



"Año del Bicentenario, de la consolidación de nuestra Independencia, y de la conmemoración de las heroicas batallas de Junín y Ayacucho"

C EXPERIENCIA DEL POSTOR EN LA ESPECIALIDADRequisitos:

El postor debe acreditar un monto facturado acumulado equivalente de **02 veces del valor referencial** por la contratación de servicios iguales o similares al objeto de la convocatoria, durante los ocho (8) años anteriores a la fecha de la presentación de ofertas que se computarán desde la fecha de la conformidad o emisión del comprobante de pago, según corresponda.

Se considera como similar a lo siguientes: **INSTALACION Y/O CONFECCION DE COBERTURA DE TECHO METALICO Y/O COBERTURA DE PLANCHAS DE ALUZIN, EN INSTLACIONES DE COMPLEJOS DEPORTIVOS, LOSAS MULTIUSOS.**

Acreditación:

La experiencia del postor en la especialidad se acreditará con copia simple de (i) contratos u órdenes de servicios, y su respectiva conformidad o constancia de prestación; o (ii) comprobantes de pago cuya cancelación se acredite documental y fehacientemente, con voucher de depósito, nota de abono, reporte de estado de cuenta, cualquier otro documento emitido por Entidad del sistema financiero que acredite el abono o mediante cancelación en el mismo comprobante de pago¹, correspondientes a un máximo de veinte (20) contrataciones.

3.10 OTRAS CONSIDERACIONES PARA LA EJECUCIÓN DE LA PRESTACIÓN**3.10.1 ADELANTOS**

Ninguno.

3.10.2 Subcontratación

Está prohibida la subcontratación, de acuerdo a lo señalado en el artículo 35 de la Ley

3.10.3 CONDICIONES DE LOS CONSORCIOS.

- **Número Máximo de Consorciados:** Se aceptará hasta 02 (dos) consorciados.
- **Porcentaje Mínimo de Participación:** al corresponder un servicio, los porcentajes de participación para cualquier integrante como mínimo es de 10%

3.10.4 CONFIDENCIALIDAD

El contratista se compromete a mantener la confidencialidad y reserva absoluta en el manejo de información y documentación a la que tenga acceso relacionada con la prestación del servicio, queda expresamente

¹ Cabe precisar que, de acuerdo con la Resolución N° 0065-2018-TCE-S1 del Tribunal de Contrataciones del Estado:

"... el solo sello de cancelado en el comprobante, cuando ha sido colocado por el propio postor, no puede ser considerado como una acreditación que produzca fehacencia en relación a que se encuentra cancelado. Admitir ello equivaldría a considerar como válida la sola declaración del postor afirmando que el comprobante de pago ha sido cancelado"

(...)

"Situación diferente se suscita ante el sello colocado por el cliente del postor [sea utilizando el término "cancelado" o "pagado"] supuesto en el cual sí se contaría con la declaración de un tercero que brinde certeza, ante la cual debiera reconocerse la validez de la experiencia".





Año del Bicentenario, de la consolidación de nuestra Independencia, y de la conmemoración de las heroicas batallas de Junín y Ayacucho

MUNICIPALIDAD DISTRITAL DE COYLLURQUI

GERENCIA DE INFRAESTRUCTURA PÚBLICA Y DESARROLLO TERRITORIAL



prohibido de revelar información alguna a terceros. El contratista, debe dar cumplimiento a todas las políticas y estándares definidos por la entidad, en materia de seguridad de la información.

3.11 MEDIDAS DE CONTROL DURANTE LA EJECUCIÓN CONTRACTUAL

3.11.1 Áreas que coordinarán con el proveedor:

El contratista coordinará con el Asistente Técnico, Residente e Inspector de obra.

3.11.2 Áreas responsables de las medidas de control:

Inspector de obra.

3.12 Sistema de Contratación

Suma Alzada

3.13 Conformidad de la prestación

La conformidad del servicio lo dará el Residente de Obra e Inspector, cuando éste haya concluido con la prestación de su servicio.

3.14 DE LAS MEJORAS DEL PROYECTO

El postor podrá realizar las mejoras correspondientes al proyecto, sobre los requerimientos técnicos mínimos, a fin de mejorar la calidad estructural y la vida útil de lo antes mencionado. Mejoras que deberán estar incluidas en la propuesta técnica presentada por el postor, el cual por ningún motivo implicara posteriores ampliaciones en el costo total ofertado ni de plazo de ejecución. Asimismo, el comité, tendrá la facultad de determinar si dichas propuestas son coherentes y compatibles con los requerimientos técnicos mínimos.

3.15 FORMA DE PAGO

- Previo a la conformidad, el Contratista solicitará el PAGO ÚNICO correspondiente adjuntando los requisitos del TDR.
- Deberá presentar el dossier de pruebas realizadas e informe de los trabajos ejecutados.
- Deberá presentar la Carta de Garantía por el servicio correspondiente.
- La conformidad de pago se realizará a la entrega del servicio ejecutado al 100%, con aprobación del inspector y residente de obra.

3.16 META

- 0095 – 2023

3.17 ANEXOS

- Se adjunta planos.

 MUNICIPALIDAD DISTRITAL DE COYLLURQUI
COTABAMBAS - APURÍMAC
Ante: 
C.R.P. 9834
RESIDENTE DE OBRA (R)



MUNICIPALIDAD DISTRITAL DE COYLLURQUI
GERENCIA DE INFRAESTRUCTURA PÚBLICA Y DESARROLLO

"Año del Bicentenario, de la consolidación de nuestra Independencia, y de la conmemoración de las heroicas batallas de Junín y Ayacucho"

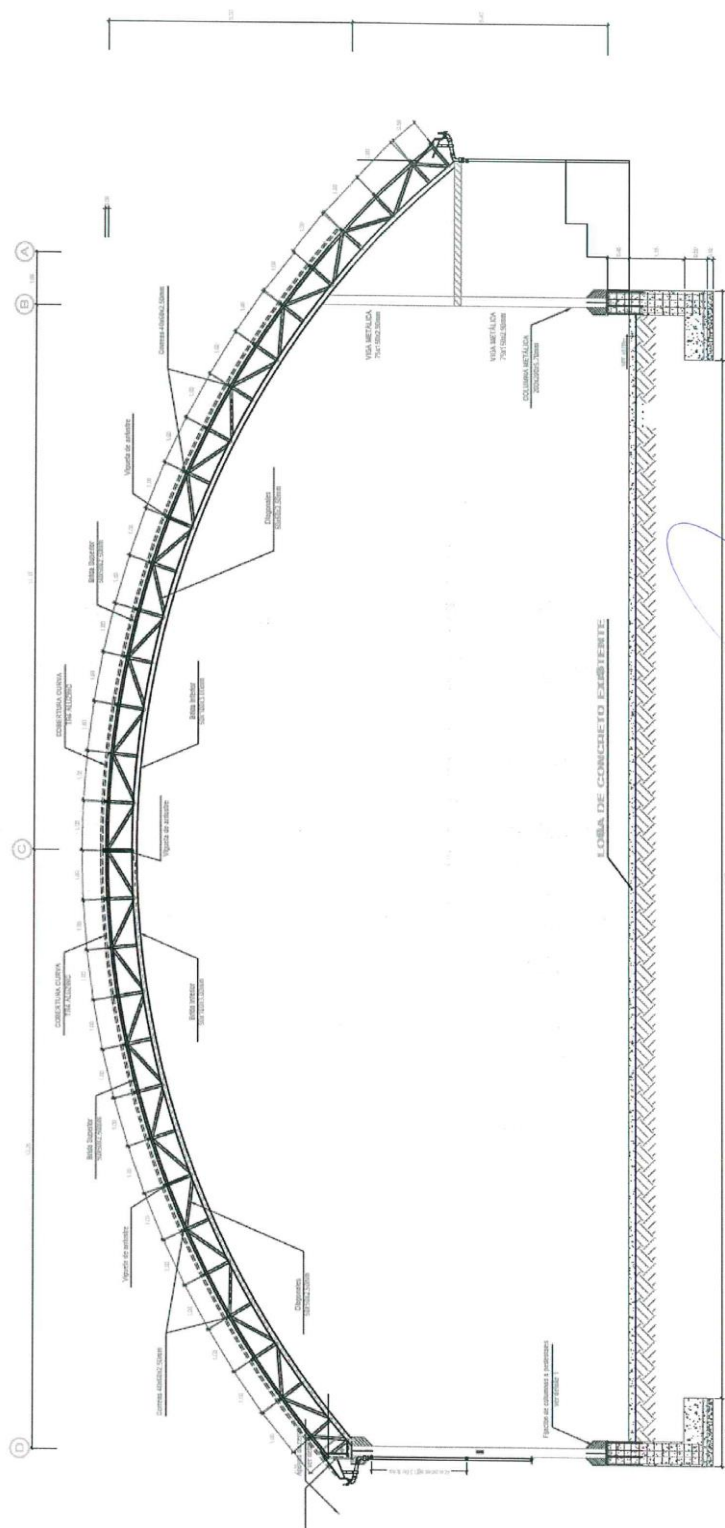

PÓRTICOS CON CERCHA METÁLICA, EJE 2
 ESCALA: 1/50





MUNICIPALIDAD DISTRITAL DE COYLLURQUI

GERENCIA DE INFRAESTRUCTURA PÚBLICA Y DESARROLLO TERRITORIAL

"Año del Bicentenario, de la consolidación de nuestra Independencia, y de la conmemoración de las heroicas batallas de Junín y Ayacucho"

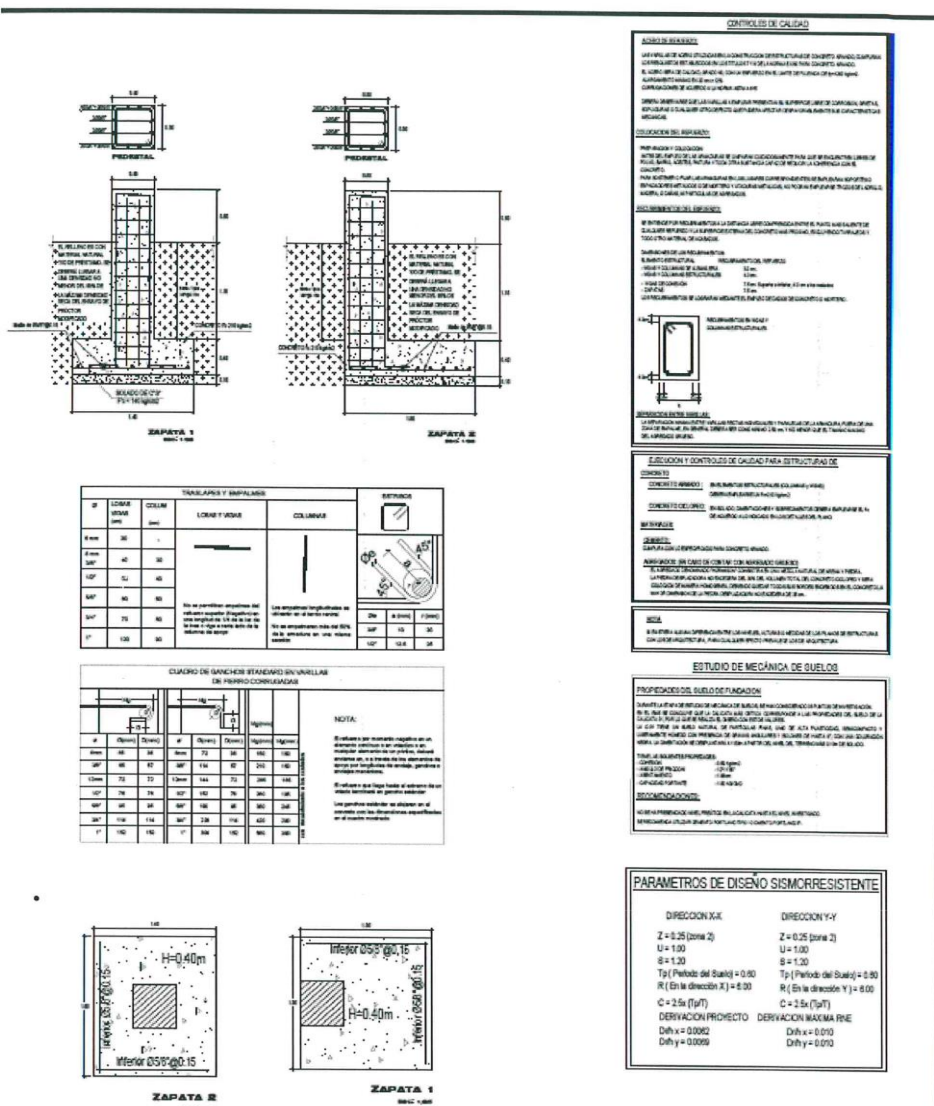

MUNICIPALIDAD DISTRITAL DE COYLUPQUI
COTABAMBA - APURIMAC

1934
RESIDENTE DE OBRA (B)



MUNICIPALIDAD DISTRITAL DE COYLLURQUI

GERENCIA DE INFRAESTRUCTURA PÚBLICA Y DESARROLLO URBANO

"Año del Bicentenario, de la consolidación de nuestra Independencia, y de la conmemoración de las heroicas batallas de Junín y Ayacucho"

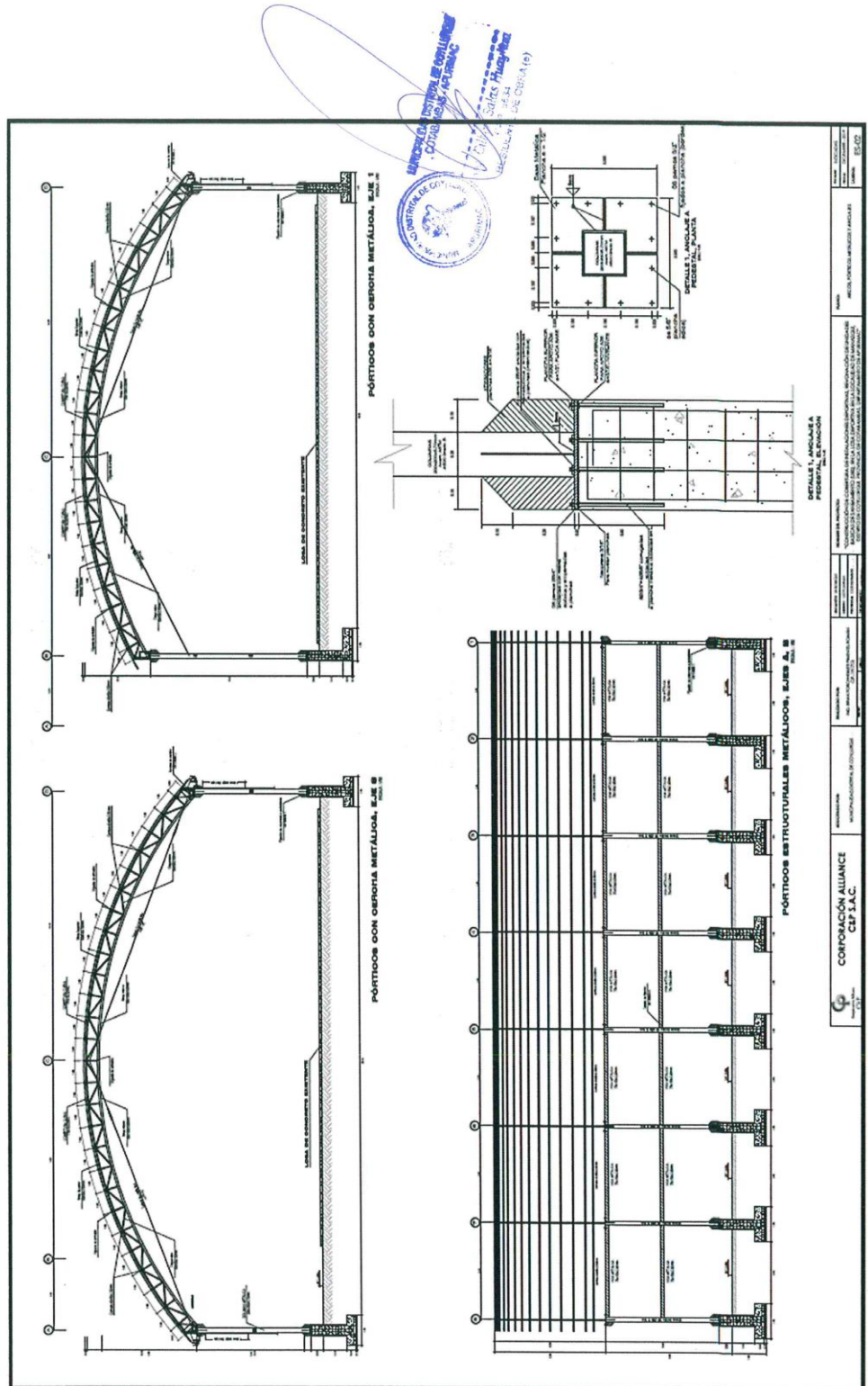



MUNICIPALIDAD DISTRITAL DE CO'

GERENCIA DE INFRAESTRUCTURA PÚBLICA Y DESAF
MUNICIPALIDAD DISTRITAL
COYLLURQUI

...los por el pueblo

Juntos por el Pueblo

“Año del Bicentenario, de la consolidación de nuestra Independencia, y de la conmemoración de las heroicas batallas de Junín y Ayacucho”

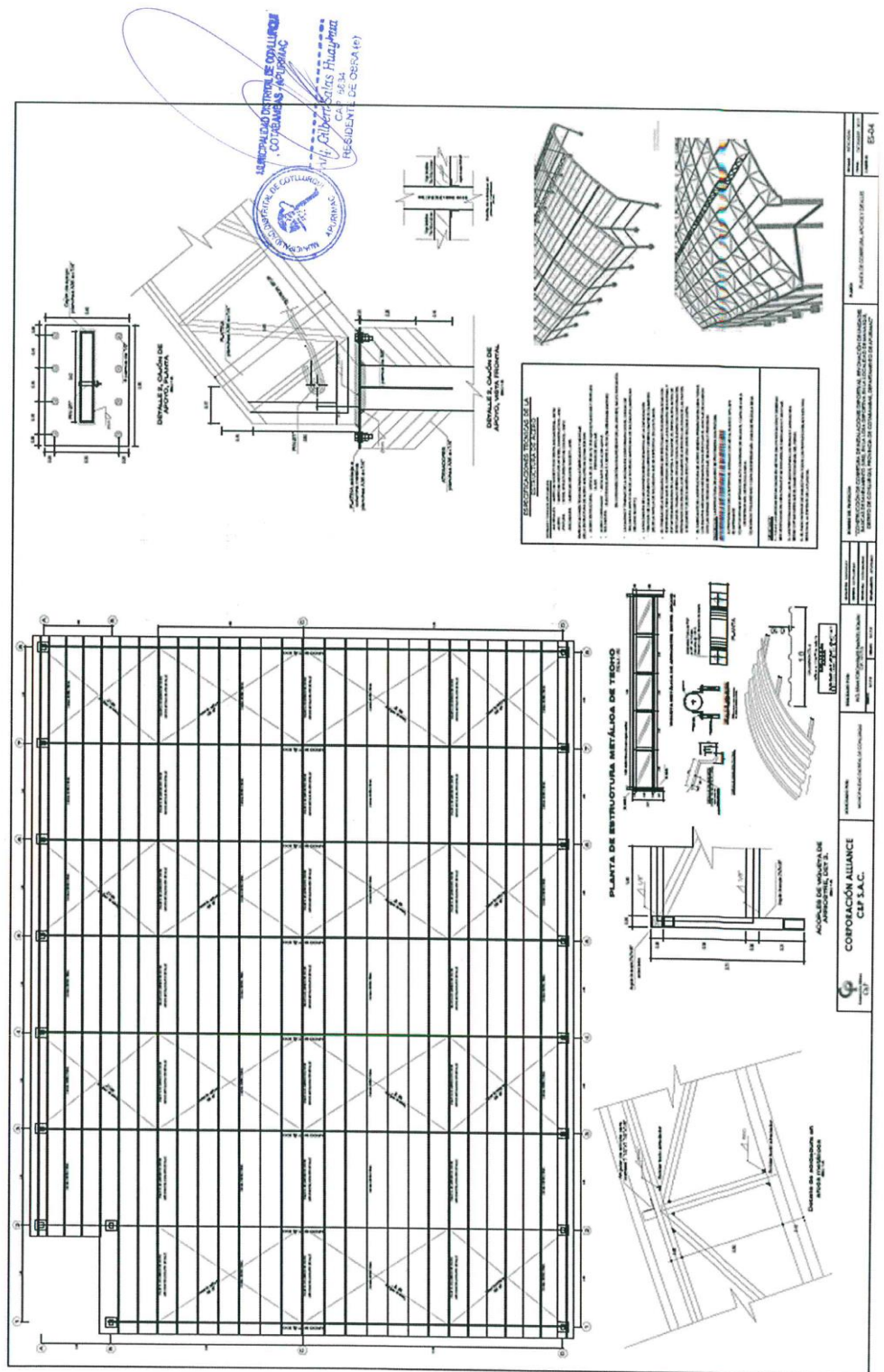

Importante

Para determinar que los postores cuentan con las capacidades necesarias para ejecutar el contrato, el órgano encargado de las contrataciones o el comité de selección, según corresponda, incorpora los requisitos de calificación previstos por el área usuaria en el requerimiento, no pudiendo incluirse requisitos adicionales, ni distintos a los siguientes:

3.2. REQUISITOS DE CALIFICACIÓN**Importante para la Entidad**

Los requisitos de calificación que la Entidad **debe** adoptar son los siguientes:

A	CAPACIDAD LEGAL
	HABILITACIÓN
	Requisitos:
	NO CORRESPONDE.
	Importante
	De conformidad con la Opinión N° 186-2016/DTN, la habilitación de un postor, está relacionada con cierta atribución con la cual debe contar el proveedor para poder llevar a cabo la actividad materia de contratación, este es el caso de las actividades reguladas por normas en las cuales se establecen determinados requisitos que las empresas deben cumplir a efectos de estar habilitadas para la ejecución de determinado servicio o estar autorizadas para la comercialización de ciertos bienes en el mercado.
	Acreditación:
	NO CORRESPONDE.
	Importante
	En el caso de consorcios, cada integrante del consorcio que se hubiera comprometido a ejecutar las obligaciones vinculadas directamente al objeto de la convocatoria debe acreditar este requisito.

Importante para la Entidad

Asimismo, la Entidad **puede** adoptar uno o más de los requisitos de calificación siguientes:

Esta nota deberá ser eliminada una vez culminada la elaboración de las bases, así como los requisitos de calificación que no se incluyan.

B	CAPACIDAD TÉCNICA Y PROFESIONAL														
B.1	EQUIPAMIENTO ESTRATÉGICO														
	Requisitos:														
	<table> <tr> <th>CANTIDAD</th><th>DESCRIPCION</th></tr> <tr> <td>1</td><td>Amoladora de corte de 2000w</td></tr> <tr> <td>1</td><td>Máquina para soldar inversora de 250ª</td></tr> <tr> <td>1</td><td>Andamios metálicos escalera metálica de 5 pisos como mínimo</td></tr> <tr> <td>1</td><td>Compresora de aire eléctrica 10 HP y 120 de capacidad de tanque</td></tr> <tr> <td>1</td><td>Camioneta 4x4 para transporté de personal y materiales</td></tr> <tr> <td>1</td><td>Extensión eléctrica de por lo menos de 200mt</td></tr> </table>	CANTIDAD	DESCRIPCION	1	Amoladora de corte de 2000w	1	Máquina para soldar inversora de 250ª	1	Andamios metálicos escalera metálica de 5 pisos como mínimo	1	Compresora de aire eléctrica 10 HP y 120 de capacidad de tanque	1	Camioneta 4x4 para transporté de personal y materiales	1	Extensión eléctrica de por lo menos de 200mt
CANTIDAD	DESCRIPCION														
1	Amoladora de corte de 2000w														
1	Máquina para soldar inversora de 250ª														
1	Andamios metálicos escalera metálica de 5 pisos como mínimo														
1	Compresora de aire eléctrica 10 HP y 120 de capacidad de tanque														
1	Camioneta 4x4 para transporté de personal y materiales														
1	Extensión eléctrica de por lo menos de 200mt														

	<p>Todos los equipos serán de una antigüedad máxima de 05 años.</p> <p><u>Acreditación:</u></p> <p>Copia de documentos que sustenten la propiedad, la posesión, el compromiso de compra venta o alquiler u otro documento que acredite la disponibilidad del equipamiento estratégico requerido.</p> <div style="border: 1px solid black; padding: 5px;"> <p>Importante</p> <p><i>En el caso que el postor sea un consorcio los documentos de acreditación de este requisito pueden estar a nombre del consorcio o de uno de sus integrantes.</i></p> </div>																
B.2	INFRAESTRUCTURA ESTRATÉGICA																
	<p><u>Requisitos:</u></p> <p>NO CORRESPONDE.</p> <p><u>Acreditación:</u></p> <p>Copia de documentos que sustenten la propiedad, la posesión, el compromiso de compra venta o alquiler u otro documento que acredite la disponibilidad de la infraestructura estratégica requerida.</p> <div style="border: 1px solid black; padding: 5px;"> <p>Importante</p> <p><i>En el caso que el postor sea un consorcio los documentos de acreditación de este requisito pueden estar a nombre del consorcio o de uno de sus integrantes.</i></p> </div>																
B.3	CALIFICACIONES DEL PERSONAL CLAVE																
	<div style="border: 1px solid black; padding: 5px;"> <p>Importante para la Entidad</p> <p><i>Para las calificaciones del personal se puede considerar al menos uno de los requisitos siguientes:</i></p> <p><i>Esta nota deberá ser eliminada una vez culminada la elaboración de las bases, así como el requisito de calificación, si este no ha sido incluido.</i></p> </div>																
B.3.1	FORMACIÓN ACADÉMICA																
	<p><u>Requisitos:</u></p> <table border="1" style="width: 100%; border-collapse: collapse;"> <thead> <tr style="background-color: #92d050;"> <th>CANTIDAD</th><th>DETALLE</th><th>PROFESIÓN</th><th>ACREDITACIÓN</th></tr> </thead> <tbody> <tr> <td style="text-align: center;">01</td><td>JEFE DE EQUIPO</td><td>Ingeniero civil, ingeniero mecánico, ingeniero mecánico electricista, ingeniero metalúrgico, ingeniero eléctrico, ingeniero estructuras metálicas.</td><td>Copia simple de Título Profesional y Colegiatura habilitado,</td></tr> <tr> <td style="text-align: center;">01</td><td>INGENIERO SSOMA</td><td>Ingeniero agroindustrial o ingeniero civil o ingeniero ambiental o ing minas o ingeniero industrial (prevencionista o seguridad en salud ocupacional)</td><td>Copia simple de Título Profesional y Colegiatura habilitado,</td></tr> <tr> <td style="text-align: center;">01</td><td>TÉCNICOS EN MECÁNICA DE PRODUCCIÓN TÉCNICO EN SOLDADURA O AFINES</td><td>técnico en mecánica de mantenimiento y/o técnico en producción y/o técnico en soldadura y/o técnico en fines</td><td>Copia simple de título</td></tr> </tbody> </table> <p><u>Acreditación:</u></p> <p>El GRADO O TÍTULO PROFESIONAL, será verificado por el órgano encargado de las contrataciones o comité de selección, según corresponda, en el Registro Nacional de Grados Académicos y Títulos Profesionales en el portal web de la Superintendencia Nacional de Educación Superior Universitaria - SUNEDU a través del siguiente link: https://enlinea.sunedu.gob.pe/ o en el Registro Nacional de Certificados, Grados y Títulos a cargo del Ministerio de Educación a través del siguiente link: https://titulosinstitutos.minedu.gob.pe/, según corresponda.</p>	CANTIDAD	DETALLE	PROFESIÓN	ACREDITACIÓN	01	JEFE DE EQUIPO	Ingeniero civil, ingeniero mecánico, ingeniero mecánico electricista, ingeniero metalúrgico, ingeniero eléctrico, ingeniero estructuras metálicas.	Copia simple de Título Profesional y Colegiatura habilitado,	01	INGENIERO SSOMA	Ingeniero agroindustrial o ingeniero civil o ingeniero ambiental o ing minas o ingeniero industrial (prevencionista o seguridad en salud ocupacional)	Copia simple de Título Profesional y Colegiatura habilitado,	01	TÉCNICOS EN MECÁNICA DE PRODUCCIÓN TÉCNICO EN SOLDADURA O AFINES	técnico en mecánica de mantenimiento y/o técnico en producción y/o técnico en soldadura y/o técnico en fines	Copia simple de título
CANTIDAD	DETALLE	PROFESIÓN	ACREDITACIÓN														
01	JEFE DE EQUIPO	Ingeniero civil, ingeniero mecánico, ingeniero mecánico electricista, ingeniero metalúrgico, ingeniero eléctrico, ingeniero estructuras metálicas.	Copia simple de Título Profesional y Colegiatura habilitado,														
01	INGENIERO SSOMA	Ingeniero agroindustrial o ingeniero civil o ingeniero ambiental o ing minas o ingeniero industrial (prevencionista o seguridad en salud ocupacional)	Copia simple de Título Profesional y Colegiatura habilitado,														
01	TÉCNICOS EN MECÁNICA DE PRODUCCIÓN TÉCNICO EN SOLDADURA O AFINES	técnico en mecánica de mantenimiento y/o técnico en producción y/o técnico en soldadura y/o técnico en fines	Copia simple de título														

Importante para la Entidad

El postor debe señalar los nombres y apellidos, DNI y profesión del personal clave, así como el nombre de la universidad o institución educativa que expidió el grado o título profesional requerido.

Incluir o eliminar, según corresponda. Sólo deberá incluirse esta nota cuando la formación académica sea el único requisito referido a las calificaciones del personal clave que se haya previsto. Ello a fin que la Entidad pueda verificar los grados o títulos requeridos en los portales web respectivos.

En caso GRADO O TÍTULO PROFESIONAL ENCARGADO, no se encuentre inscrito en el referido registro, el postor debe presentar la copia del diploma respectivo a fin de acreditar la formación académica requerida.

B.3.2 CAPACITACIÓNRequisitos:

CANTIDAD	DETALLE	CAPACITACION
01	JEFE DE EQUIPO	<ul style="list-style-type: none"> ✓ Cursos de capacitación en soldadura y estructuras metálicas con CWI vigente, con un mínimo de 20 horas lectivas. ✓ Copia simple de certificado de Tintes penetrantes nivel II con fecha de expiración vigente. ✓ Copia simple de certificado y/o capacitación en cálculo estructural y/o análisis y diseño de coberturas metálicas, con un mínimo de 20 horas lectivas ✓ Copia simple de certificado y/o capacitación en plan de calidad, con un mínimo de 20 horas lectivas.
01	INGENIERO SSOMA	<ul style="list-style-type: none"> ✓ Seminarios o diplomados con relación a seguridad y salud en el trabajo con certificación, con un mínimo de 120 horas acumulado.
01	TÉCNICOS EN MECÁNICA DE PRODUCCIÓN TÉCNICO EN SOLDADURA O AFINES	<ul style="list-style-type: none"> ✓ Deberán ser soldadores homologados 3G proceso smaw y 3F proceso smaw. (Certificado vigente de soldador certificado en 3G proceso SMAW y 3F proceso SMAW).

Acreditación:

Se acreditará con copia simple de CONSTANCIAS, CERTIFICADOS Y OTROS DOCUMENTOS QUE CORRESPONDA.

Importante

Se podrá acreditar la capacitación mediante certificados de estudios de postgrado, considerando que cada crédito del curso que acredita la capacitación equivale a dieciséis horas lectivas, según la normativa de la materia.

B.4 EXPERIENCIA DEL PERSONAL CLAVERequisitos:

CANTIDAD	DETALLE	EXPERIENCIA
01	JEFE DE EQUIPO	<ul style="list-style-type: none"> ✓ Cinco (05) años de experiencia mínima en la ejecución y/o inspección en trabajos de estructuras metálicas o similares especialista en desarrollo y elaboración de Procedimientos de inspección y Calificación de procedimientos de soldadura (WPS), calificación de soldadores (WPQR).

01	INGENIERO SSOMA	✓ Dos (02) años de experiencia mínima en trabajos de seguridad y/o salud en el trabajo.
01	TÉCNICOS EN MECÁNICA DE PRODUCCIÓN y TÉCNICO EN SOLDADURA O AFINES	✓ Dos (02) años de experiencia en trabajos de soldadura en general pública y/o privada

De presentarse experiencia ejecutada paralelamente (traslape), para el cómputo del tiempo de dicha experiencia sólo se considerará una vez el periodo traslapado.

Acreditación:

La experiencia del personal clave se acreditará con cualquiera de los siguientes documentos: (i) copia simple de contratos y su respectiva conformidad o (ii) constancias o (iii) certificados o (iv) cualquier otra documentación que, de manera fehaciente demuestre la experiencia del personal propuesto.

Importante

- *Los documentos que acreditan la experiencia deben incluir los nombres y apellidos del personal clave, el cargo desempeñado, el plazo de la prestación indicando el día, mes y año de inicio y culminación, el nombre de la Entidad u organización que emite el documento, la fecha de emisión y nombres y apellidos de quien suscribe el documento*
- *En caso los documentos para acreditar la experiencia establezcan el plazo de la experiencia adquirida por el personal clave en meses sin especificar los días se debe considerar el mes completo.*
- *Se considerará aquella experiencia que no tenga una antigüedad mayor a veinticinco (25) años anteriores a la fecha de la presentación de ofertas.*
- *Al calificar la experiencia del personal, se debe valorar de manera integral los documentos presentados por el postor para acreditar dicha experiencia. En tal sentido, aun cuando en los documentos presentados la denominación del cargo o puesto no coincida literalmente con aquella prevista en las bases, se deberá validar la experiencia si las actividades que realizó el personal corresponden con la función propia del cargo o puesto requerido en las bases.*

| **C** | **EXPERIENCIA DEL POSTOR EN LA ESPECIALIDAD** | |
| | Requisitos: El postor debe acreditar un monto facturado acumulado equivalente a S/. 600,000.00 (seiscientos mil CON 00/100 SOLES), por la contratación de servicios iguales o similares al objeto de la convocatoria, durante los ocho (8) años anteriores a la fecha de la presentación de ofertas que se computarán desde la fecha de la conformidad o emisión del comprobante de pago, según corresponda. En el caso de postores que declaren en el Anexo N° 1 tener la condición de micro y pequeña empresa, se acredita una experiencia de S/.73,083.00 (SETENTA Y TRES MIL OCHENTA Y TRES CON 00/100 SOLES), por la venta de servicios iguales o similares al objeto de la convocatoria, durante los ocho (8) años anteriores a la fecha de la presentación de ofertas que se computarán desde la fecha de la conformidad o emisión del comprobante de pago, según corresponda. En el caso de consorcios, todos los integrantes deben contar con la condición de micro y pequeña empresa. Se considera como similar a lo siguientes: - techado de losas multideportivas y/o losas multiusos y/o complejos deportivos y/o coliseos y/o piscinas y/o todo tipo de techos en estructura metálica y cobertura con planchas de Aluzinc u otro tipo de cobertura similar. Acreditación: La experiencia del postor en la especialidad se acreditará con copia simple de (i) contratos u órdenes de servicios, y su respectiva conformidad o constancia de prestación; o (ii) comprobantes de pago cuya cancelación se acredite documental y fehacientemente, con voucher de depósito, nota de abono, reporte de estado de cuenta, cualquier otro documento emitido por Entidad del sistema financiero que acredite | |

el abono o mediante cancelación en el mismo comprobante de pago¹³, correspondientes a un máximo de veinte (20) contrataciones.

En caso los postores presenten varios comprobantes de pago para acreditar una sola contratación, se debe acreditar que corresponden a dicha contratación; de lo contrario, se asumirá que los comprobantes acreditan contrataciones independientes, en cuyo caso solo se considerará, para la evaluación, las veinte (20) primeras contrataciones indicadas en el **Anexo N° 8** referido a la Experiencia del Postor en la Especialidad

En el caso de servicios de ejecución periódica o continuada, solo se considera como experiencia la parte del contrato que haya sido ejecutada durante los ocho (8) años anteriores a la fecha de presentación de ofertas, debiendo adjuntarse copia de las conformidades correspondientes a tal parte o los respectivos comprobantes de pago cancelados.

En los casos que se acredite experiencia adquirida en consorcio, debe presentarse la promesa de consorcio o el contrato de consorcio del cual se desprenda fehacientemente el porcentaje de las obligaciones que se asumió en el contrato presentado; de lo contrario, no se computará la experiencia proveniente de dicho contrato.

Asimismo, cuando se presenten contratos derivados de procesos de selección convocados antes del 20.09.2012, la calificación se ceñirá al método descrito en la Directiva “Participación de Proveedores en Consorcio en las Contrataciones del Estado”, debiendo presumirse que el porcentaje de las obligaciones equivale al porcentaje de participación de la promesa de consorcio o del contrato de consorcio. En caso que en dichos documentos no se consigne el porcentaje de participación se presumirá que las obligaciones se ejecutaron en partes iguales.

Si el titular de la experiencia no es el postor, consignar si dicha experiencia corresponde a la matriz en caso que el postor sea sucursal, o fue transmitida por reorganización societaria, debiendo acompañar la documentación sustentatoria correspondiente.

Si el postor acredita experiencia de otra persona jurídica como consecuencia de una reorganización societaria, debe presentar adicionalmente el **Anexo N° 9**.

Cuando en los contratos, órdenes de servicios o comprobantes de pago el monto facturado se encuentre expresado en moneda extranjera, debe indicarse el tipo de cambio venta publicado por la Superintendencia de Banca, Seguros y AFP correspondiente a la fecha de suscripción del contrato, de emisión de la orden de servicios o de cancelación del comprobante de pago, según corresponda.

Sin perjuicio de lo anterior, los postores deben llenar y presentar el **Anexo N° 8** referido a la Experiencia del Postor en la Especialidad.

Importante

- *Al calificar la experiencia del postor, se debe valorar de manera integral los documentos presentados por el postor para acreditar dicha experiencia. En tal sentido, aun cuando en los documentos presentados la denominación del objeto contractual no coincida literalmente con el previsto en las bases, se deberá validar la experiencia si las actividades que ejecutó el postor corresponden a la experiencia requerida.*
- *En el caso de consorcios, solo se considera la experiencia de aquellos integrantes que se hayan comprometido, según la promesa de consorcio, a ejecutar el objeto materia de la convocatoria, conforme a la Directiva “Participación de Proveedores en Consorcio en las Contrataciones del Estado”.*

¹³ Cabe precisar que, de acuerdo con la **Resolución N° 0065-2018-TCE-S1 del Tribunal de Contrataciones del Estado**:

“... el solo sello de cancelado en el comprobante, cuando ha sido colocado por el propio postor, no puede ser considerado como una acreditación que produzca fehaciencia en relación a que se encuentra cancelado. Admitir ello equivaldría a considerar como válida la sola declaración del postor afirmando que el comprobante de pago ha sido cancelado”

(...)

“Situación diferente se suscita ante el sello colocado por el cliente del postor [sea utilizando el término “cancelado” o “pagado”] supuesto en el cual sí se contaría con la declaración de un tercero que brinde certeza, ante la cual debiera reconocerse la validez de la experiencia”.

Importante

- Si como resultado de una consulta u observación corresponde precisarse o ajustarse el requerimiento, se solicita la autorización del área usuaria y se pone de conocimiento de tal hecho a la dependencia que aprobó el expediente de contratación, de conformidad con el numeral 72.3 del artículo 72 del Reglamento.
- El cumplimiento de los Términos de Referencia se realiza mediante la presentación de una declaración jurada. De ser el caso, adicionalmente la Entidad puede solicitar documentación que acredite el cumplimiento del algún componente de estos. Para dicho efecto, consignará de manera detallada los documentos que deben presentar los postores en el literal e) del numeral 2.2.1.1 de esta sección de las bases.
- Los requisitos de calificación determinan si los postores cuentan con las capacidades necesarias para ejecutar el contrato, lo que debe ser acreditado documentalmente, y no mediante declaración jurada.

CAPÍTULO IV FACTORES DE EVALUACIÓN

La evaluación se realiza sobre la base de cien (100) puntos.

Para determinar la oferta con el mejor puntaje y el orden de prelación de las ofertas, se considera lo siguiente:

FACTOR DE EVALUACIÓN	PUNTAJE / METODOLOGÍA PARA SU ASIGNACIÓN
A. PRECIO	
<u>Evaluación:</u> Se evaluará considerando el precio ofertado por el postor. <u>Acreditación:</u> Se acreditará mediante el documento que contiene el precio de la oferta (Anexo N° 6).	La evaluación consistirá en otorgar el máximo puntaje a la oferta de precio más bajo y otorgar a las demás ofertas puntajes inversamente proporcionales a sus respectivos precios, según la siguiente fórmula: $P_i = \frac{O_m \times PMP}{O_i}$ i= Oferta P _i = Puntaje de la oferta a evaluar O _i =Precio i O _m = Precio de la oferta más baja PMP=Puntaje máximo del precio (95) puntos
OTROS FACTORES DE EVALUACIÓN	
[Hasta 50] puntos	
B. GARANTÍA COMERCIAL DEL POSTOR	
<u>Evaluación:</u> Se evaluará en función al tiempo de garantía comercial ofertada, el cual debe superar el tiempo mínimo de garantía exigido en los Términos de Referencia. <i>De conformidad al literal h) del artículo 50 de la ley, constituye infracción pasible de sanción por el tribunal de contrataciones del estado "negarse injustificadamente a cumplir las obligaciones derivadas del contrato que deben ejecutarse con posterioridad al pago"</i>	Más de [9] hasta [10], AÑOS. [5] puntos Más de [7] hasta [9] AÑOS, [2] puntos
PUNTAJE TOTAL	100 puntos¹⁴

¹⁴ Es la suma de los puntajes de todos los factores de evaluación.

CAPÍTULO V PROFORMA DEL CONTRATO

Conste por el presente documento, la contratación del servicio de [CONSIGNAR LA DENOMINACIÓN DE LA CONVOCATORIA], que celebra de una parte [CONSIGNAR EL NOMBRE DE LA ENTIDAD], en adelante LA ENTIDAD, con RUC N° [.....], con domicilio legal en [.....], representada por [.....], identificado con DNI N° [.....], y de otra parte [.....], con RUC N° [.....], con domicilio legal en [.....], inscrita en la Ficha N° [.....] Asiento N° [.....] del Registro de Personas Jurídicas de la ciudad de [.....], debidamente representado por su Representante Legal, [.....], con DNI N° [.....], según poder inscrito en la Ficha N° [.....], Asiento N° [.....] del Registro de Personas Jurídicas de la ciudad de [.....], a quien en adelante se le denominará EL CONTRATISTA en los términos y condiciones siguientes:

CLÁUSULA PRIMERA: ANTECEDENTES

Con fecha [.....], el órgano encargado de las contrataciones o el comité de selección, según corresponda, adjudicó la buena pro de la **ADJUDICACIÓN SIMPLIFICADA N° [CONSIGNAR NOMENCLATURA DEL PROCEDIMIENTO DE SELECCIÓN]** para la contratación de [CONSIGNAR LA DENOMINACIÓN DE LA CONVOCATORIA], a [INDICAR NOMBRE DEL GANADOR DE LA BUENA PRO], cuyos detalles e importe constan en los documentos integrantes del presente contrato.

CLÁUSULA SEGUNDA: OBJETO

El presente contrato tiene por objeto [CONSIGNAR EL OBJETO DE LA CONTRATACIÓN].

CLÁUSULA TERCERA: MONTO CONTRACTUAL

El monto total del presente contrato asciende a [CONSIGNAR MONEDA Y MONTO], que incluye todos los impuestos de Ley.

Este monto comprende el costo del servicio, todos los tributos, seguros, transporte, inspecciones, pruebas y, de ser el caso, los costos laborales conforme a la legislación vigente, así como cualquier otro concepto que pueda tener incidencia sobre la ejecución del servicio materia del presente contrato.

CLÁUSULA CUARTA: DEL PAGO¹⁵

LA ENTIDAD se obliga a pagar la contraprestación a EL CONTRATISTA en [INDICAR MONEDA], en [INDICAR SI SE TRATA DE PAGO ÚNICO, PAGOS PARCIALES O PAGOS PERIÓDICOS], luego de la recepción formal y completa de la documentación correspondiente, según lo establecido en el artículo 171 del Reglamento de la Ley de Contrataciones del Estado.

Para tal efecto, el responsable de otorgar la conformidad de la prestación deberá hacerlo en un plazo que no excederá de los siete (7) días de producida la recepción, salvo que se requiera efectuar pruebas que permitan verificar el cumplimiento de la obligación, en cuyo caso la conformidad se emite en un plazo máximo de quince (15) días, bajo responsabilidad de dicho funcionario.

LA ENTIDAD debe efectuar el pago dentro de los diez (10) días calendario siguientes de otorgada la conformidad de los servicios, siempre que se verifiquen las condiciones establecidas en el contrato para ello, bajo responsabilidad del funcionario competente.

En caso de retraso en el pago por parte de LA ENTIDAD, salvo que se deba a caso fortuito o fuerza mayor, EL CONTRATISTA tendrá derecho al pago de intereses legales conforme a lo establecido en el artículo 39 de la Ley de Contrataciones del Estado y en el artículo 171 de su Reglamento, los que se computan desde la oportunidad en que el pago debió efectuarse.

¹⁵ En cada caso concreto, dependiendo de la naturaleza del contrato, podrá adicionarse la información que resulte pertinente a efectos de generar el pago.

CLÁUSULA QUINTA: DEL PLAZO DE LA EJECUCIÓN DE LA PRESTACIÓN

El plazo de ejecución del presente contrato es de [.....], el mismo que se computa desde [CONSIGNAR SI ES DEL DÍA SIGUIENTE DEL PERFECCIONAMIENTO DEL CONTRATO, DESDE LA FECHA QUE SE ESTABLEZCA EN EL CONTRATO O DESDE LA FECHA EN QUE SE CUMPLAN LAS CONDICIONES PREVISTAS EN EL CONTRATO PARA EL INICIO DE LA EJECUCIÓN, DEBIENDO INDICAR LAS MISMAS EN ESTE ULTIMO CASO].

CLÁUSULA SEXTA: PARTES INTEGRANTES DEL CONTRATO

El presente contrato está conformado por las bases integradas, la oferta ganadora, así como los documentos derivados del procedimiento de selección que establezcan obligaciones para las partes.

CLÁUSULA SÉTIMA: GARANTÍAS

EL CONTRATISTA entregó al perfeccionamiento del contrato la respectiva garantía incondicional, solidaria, irrevocable, y de realización automática en el país al solo requerimiento, a favor de LA ENTIDAD, por los conceptos, montos y vigencias siguientes:

- De fiel cumplimiento del contrato: [CONSIGNAR EL MONTO], a través de la [INDICAR EL TIPO DE GARANTÍA PRESENTADA] N° [INDICAR NÚMERO DEL DOCUMENTO] emitida por [SEÑALAR EMPRESA QUE LA EMITE]. Monto que es equivalente al diez por ciento (10%) del monto del contrato original, la misma que debe mantenerse vigente hasta la conformidad de la recepción de la prestación.

Importante

Al amparo de lo dispuesto en el numeral 149.4 del artículo 149 del Reglamento de la Ley de Contrataciones del Estado, en el caso de contratos periódicos de prestación de servicios en general, si el postor ganador de la buena pro solicita la retención del diez por ciento (10%) del monto del contrato original como garantía de fiel cumplimiento de contrato, debe consignarse lo siguiente:

“De fiel cumplimiento del contrato: [CONSIGNAR EL MONTO], a través de la retención que debe efectuar LA ENTIDAD, durante la primera mitad del número total de pagos a realizarse, de forma prorrateada, con cargo a ser devuelto a la finalización del mismo.”

En el caso que corresponda, consignar lo siguiente:

- Garantía fiel cumplimiento por prestaciones accesorias: [CONSIGNAR EL MONTO], a través de la [INDICAR EL TIPO DE GARANTÍA PRESENTADA] N° [INDICAR NÚMERO DEL DOCUMENTO] emitida por [SEÑALAR EMPRESA QUE LA EMITE], la misma que debe mantenerse vigente hasta el cumplimiento total de las obligaciones garantizadas.

Importante

Al amparo de lo dispuesto en el numeral 151.2 del artículo 151 del Reglamento de la Ley de Contrataciones del Estado, si el postor ganador de la buena pro solicita la retención del diez por ciento (10%) del monto del contrato de la prestación accesorias como garantía de fiel cumplimiento de prestaciones accesorias, debe consignarse lo siguiente:

“De fiel cumplimiento por prestaciones accesorias: [CONSIGNAR EL MONTO], a través de la retención que debe efectuar LA ENTIDAD, durante la primera mitad del número total de pagos a realizarse, de forma prorrateada, con cargo a ser devuelto a la finalización del mismo.”

Importante

De conformidad con el artículo 152 del Reglamento, no se constituirá garantía de fiel cumplimiento del contrato ni garantía de fiel cumplimiento por prestaciones accesorias, en contratos cuyos montos sean iguales o menores a doscientos mil Soles (S/ 200,000.00). Dicha excepción también aplica a los contratos derivados de procedimientos de selección por relación de ítems, cuando el monto del ítem adjudicado o la sumatoria de los montos de los ítems adjudicados no supere el monto señalado anteriormente.

CLÁUSULA OCTAVA: EJECUCIÓN DE GARANTÍAS POR FALTA DE RENOVACIÓN

LA ENTIDAD puede solicitar la ejecución de las garantías cuando EL CONTRATISTA no las hubiere renovado antes de la fecha de su vencimiento, conforme a lo dispuesto en el literal a) del numeral 155.1 del artículo 155 del Reglamento de la Ley de Contrataciones del Estado.

CLÁUSULA NOVENA: CONFORMIDAD DE LA PRESTACIÓN DEL SERVICIO

La conformidad de la prestación del servicio se regula por lo dispuesto en el artículo 168 del Reglamento de la Ley de Contrataciones del Estado. La conformidad será otorgada por [CONSIGNAR EL ÁREA O UNIDAD ORGÁNICA QUE OTORGARÁ LA CONFORMIDAD] en el plazo máximo de [CONSIGNAR SIETE (7) DÍAS O MÁXIMO QUINCE (15) DÍAS, EN CASO SE REQUIERA EFECTUAR PRUEBAS QUE PERMITAN VERIFICAR EL CUMPLIMIENTO DE LA OBLIGACIÓN] días de producida la recepción.

De existir observaciones, LA ENTIDAD las comunica al CONTRATISTA, indicando claramente el sentido de estas, otorgándole un plazo para subsanar no menor de dos (2) ni mayor de ocho (8) días. Dependiendo de la complejidad o sofisticación de las subsanaciones a realizar el plazo para subsanar no puede ser menor de cinco (5) ni mayor de quince (15) días. Si pese al plazo otorgado, EL CONTRATISTA no cumpliera a cabalidad con la subsanación, LA ENTIDAD puede otorgar al CONTRATISTA periodos adicionales para las correcciones pertinentes. En este supuesto corresponde aplicar la penalidad por mora desde el vencimiento del plazo para subsanar.

Este procedimiento no resulta aplicable cuando los servicios manifiestamente no cumplan con las características y condiciones ofrecidas, en cuyo caso LA ENTIDAD no otorga la conformidad, debiendo considerarse como no ejecutada la prestación, aplicándose la penalidad que corresponda por cada día de atraso.

CLÁUSULA DÉCIMA: DECLARACIÓN JURADA DEL CONTRATISTA

EL CONTRATISTA declara bajo juramento que se compromete a cumplir las obligaciones derivadas del presente contrato, bajo sanción de quedar inhabilitado para contratar con el Estado en caso de incumplimiento.

CLÁUSULA UNDÉCIMA: RESPONSABILIDAD POR VICIOS OCULTOS

La conformidad del servicio por parte de LA ENTIDAD no enerva su derecho a reclamar posteriormente por defectos o vicios ocultos, conforme a lo dispuesto por los artículos 40 de la Ley de Contrataciones del Estado y 173 de su Reglamento.

El plazo máximo de responsabilidad del contratista es de [CONSIGNAR TIEMPO EN AÑOS, NO MENOR DE UN (1) AÑO] año(s) contado a partir de la conformidad otorgada por LA ENTIDAD.

CLÁUSULA DUODÉCIMA: PENALIDADES

Si EL CONTRATISTA incurre en retraso injustificado en la ejecución de las prestaciones objeto del contrato, LA ENTIDAD le aplica automáticamente una penalidad por mora por cada día de atraso, de acuerdo a la siguiente fórmula:

$$\text{Penalidad Diaria} = \frac{0.10 \times \text{monto vigente}}{F \times \text{plazo vigente en días}}$$

Donde:

F = 0.25 para plazos mayores a sesenta (60) días o;

F = 0.40 para plazos menores o iguales a sesenta (60) días.

El retraso se justifica a través de la solicitud de ampliación de plazo debidamente aprobado. Adicionalmente, se considera justificado el retraso y en consecuencia no se aplica penalidad, cuando EL CONTRATISTA acredite, de modo objetivamente sustentado, que el mayor tiempo transcurrido no le resulta imputable. En este último caso la calificación del retraso como justificado por parte de LA ENTIDAD no da lugar al pago de gastos generales ni costos directos de ningún tipo, conforme el numeral 162.5 del artículo 162 del Reglamento de la Ley de Contrataciones del Estado.

OTRAS PENALIDADES

El Contratista estará sujeto a sanción es el personal a su cargo no cumple con el uso del vestuario mínimo y equipo de seguridad en la obra, el no cumplimiento acarreará en penalidad del 0.1% del monto del contrato por cada personal que incumpla y por cada ocurrencia hasta un máximo del 10% del monto del contrato vigente

Adicionalmente se tendrán las siguientes penalidades:

N°	INFRACCIÓN	UNIDAD	UIT
1A	Reemplazar a los profesionales y/o técnicos propuestos en su oferta, sin autorización expresa de la entidad.	Por ocurrencia por persona	2
2A	No cumplir con su participación del personal ofertado	Por ocurrencia por día	0,5
3A	No cumplir con el equipo mínimo propuesto, establecido en los Términos de referencia.	Por equipo por día	0.1
4A	No cumple con la subsanación de Observaciones en el plazo establecido.	Por ocurrencia por día	0.5
5A	No asistir a las reuniones convocadas por parte de la Residencia e Inspección de obra.	Por ocurrencia	0.5
6A	La no permanencia del personal clave en obra	Por personal por día	0.5
7A	No tener los equipos/materiales para la verificación y pruebas	Por día	0.2

Para la aplicación de la penalidad correspondiente será obligatorio realizar la anotación en el cuaderno de obra correspondiente.

Estas penalidades se deducen de los pagos a cuenta o del pago final, según corresponda; o si fuera necesario, se cobra del monto resultante de la ejecución de la garantía de fiel cumplimiento.

Estos dos (2) tipos de penalidades pueden alcanzar cada una un monto máximo equivalente al diez por ciento (10%) del monto del contrato vigente, o de ser el caso, del ítem que debió ejecutarse.

Cuando se llegue a cubrir el monto máximo de la penalidad por mora o el monto máximo para otras penalidades, de ser el caso, LA ENTIDAD puede resolver el contrato por incumplimiento.

CLÁUSULA DÉCIMA TERCERA: RESOLUCIÓN DEL CONTRATO

Cualquiera de las partes puede resolver el contrato, de conformidad con el numeral 32.3 del artículo 32 y artículo 36 de la Ley de Contrataciones del Estado, y el artículo 164 de su Reglamento. De darse el caso, LA ENTIDAD procederá de acuerdo a lo establecido en el artículo 165 del

Reglamento de la Ley de Contrataciones del Estado.

CLÁUSULA DÉCIMA CUARTA: RESPONSABILIDAD DE LAS PARTES

Cuando se resuelva el contrato por causas imputables a algunas de las partes, se debe resarcir los daños y perjuicios ocasionados, a través de la indemnización correspondiente. Ello no obsta la aplicación de las sanciones administrativas, penales y pecuniarias a que dicho incumplimiento diere lugar, en el caso que éstas correspondan.

Lo señalado precedentemente no exime a ninguna de las partes del cumplimiento de las demás obligaciones previstas en el presente contrato.

CLÁUSULA DÉCIMA QUINTA: ANTICORRUPCIÓN

EL CONTRATISTA declara y garantiza no haber, directa o indirectamente, o tratándose de una persona jurídica a través de sus socios, integrantes de los órganos de administración, apoderados, representantes legales, funcionarios, asesores o personas vinculadas a las que se refiere el artículo 7 del Reglamento de la Ley de Contrataciones del Estado, ofrecido, negociado o efectuado, cualquier pago o, en general, cualquier beneficio o incentivo ilegal en relación al contrato.

Asimismo, el CONTRATISTA se obliga a conducirse en todo momento, durante la ejecución del contrato, con honestidad, probidad, veracidad e integridad y de no cometer actos ilegales o de corrupción, directa o indirectamente o a través de sus socios, accionistas, participacionistas, integrantes de los órganos de administración, apoderados, representantes legales, funcionarios, asesores y personas vinculadas a las que se refiere el artículo 7 del Reglamento de la Ley de Contrataciones del Estado.

Además, EL CONTRATISTA se compromete a i) comunicar a las autoridades competentes, de manera directa y oportuna, cualquier acto o conducta ilícita o corrupta de la que tuviera conocimiento; y ii) adoptar medidas técnicas, organizativas y/o de personal apropiadas para evitar los referidos actos o prácticas.

Finalmente, EL CONTRATISTA se compromete a no colocar a los funcionarios públicos con los que deba interactuar, en situaciones reñidas con la ética. En tal sentido, reconoce y acepta la prohibición de ofrecerles a éstos cualquier tipo de obsequio, donación, beneficio y/o gratificación, ya sea de bienes o servicios, cualquiera sea la finalidad con la que se lo haga.

CLÁUSULA DÉCIMA SEXTA: MARCO LEGAL DEL CONTRATO

Sólo en lo no previsto en este contrato, en la Ley de Contrataciones del Estado y su Reglamento, en las directivas que emita el OSCE y demás normativa especial que resulte aplicable, serán de aplicación supletoria las disposiciones pertinentes del Código Civil vigente, cuando corresponda, y demás normas de derecho privado.

CLÁUSULA DÉCIMA SÉTIMA: SOLUCIÓN DE CONTROVERSIAS¹⁶

Las controversias que surjan entre las partes durante la ejecución del contrato se resuelven mediante conciliación o arbitraje, según el acuerdo de las partes.

Cualquiera de las partes tiene derecho a iniciar el arbitraje a fin de resolver dichas controversias dentro del plazo de caducidad previsto en la Ley de Contrataciones del Estado y su Reglamento.

Facultativamente, cualquiera de las partes tiene el derecho a solicitar una conciliación dentro del plazo de caducidad correspondiente, según lo señalado en el artículo 224 del Reglamento de la Ley de Contrataciones del Estado, sin perjuicio de recurrir al arbitraje, en caso no se llegue a un acuerdo entre ambas partes o se llegue a un acuerdo parcial. Las controversias sobre nulidad del contrato solo pueden ser sometidas a arbitraje.

El Laudo arbitral emitido es inapelable, definitivo y obligatorio para las partes desde el momento de su notificación, según lo previsto en el numeral 45.21 del artículo 45 de la Ley de Contrataciones del Estado.

CLÁUSULA DÉCIMA OCTAVA: FACULTAD DE ELEVAR A ESCRITURA PÚBLICA

¹⁶ De acuerdo con el numeral 225.3 del artículo 225 del Reglamento, las partes pueden recurrir al arbitraje ad hoc cuando las controversias deriven de procedimientos de selección cuyo valor estimado sea menor o igual a cinco millones con 00/100 soles (S/ 5 000 000,00).

Cualquiera de las partes puede elevar el presente contrato a Escritura Pública corriendo con todos los gastos que demande esta formalidad.

CLÁUSULA DÉCIMA NOVENA: DOMICILIO PARA EFECTOS DE LA EJECUCIÓN CONTRACTUAL

Las partes declaran el siguiente domicilio para efecto de las notificaciones que se realicen durante la ejecución del presente contrato:

DOMICILIO DE LA ENTIDAD: [.....]

DOMICILIO DEL CONTRATISTA: [CONSIGNAR EL DOMICILIO SEÑALADO POR EL POSTOR GANADOR DE LA BUENA PRO AL PRESENTAR LOS REQUISITOS PARA EL PERFECCIONAMIENTO DEL CONTRATO]

La variación del domicilio aquí declarado de alguna de las partes debe ser comunicada a la otra parte, formalmente y por escrito, con una anticipación no menor de quince (15) días calendario.

De acuerdo con las bases integradas, la oferta y las disposiciones del presente contrato, las partes lo firman por duplicado en señal de conformidad en la ciudad de [.....] al [CONSIGNAR FECHA].

“LA ENTIDAD”

“EL CONTRATISTA”

Importante

Este documento puede firmarse digitalmente si ambas partes cuentan con firma digital, según la Ley N° 27269, Ley de Firmas y Certificados Digitales¹⁷.

¹⁷ Para mayor información sobre la normativa de firmas y certificados digitales ingresar a: <https://www.indecopi.gob.pe/web/firmas-digitales/firmar-y-certificados-digitales>

ANEXOS

ANEXO N° 1**DECLARACIÓN JURADA DE DATOS DEL POSTOR**

Señores

COMITÉ DE SELECCIÓN.**ADJUDICACIÓN SIMPLIFICADA N° [CONSIGNAR NOMENCLATURA DEL PROCEDIMIENTO]**

Presente.-

El que se suscribe, [.....], postor y/o Representante Legal de [CONSIGNAR EN CASO DE SER PERSONA JURÍDICA], identificado con [CONSIGNAR TIPO DE DOCUMENTO DE IDENTIDAD] N° [CONSIGNAR NÚMERO DE DOCUMENTO DE IDENTIDAD], con poder inscrito en la localidad de [CONSIGNAR EN CASO DE SER PERSONA JURÍDICA] en la Ficha N° [CONSIGNAR EN CASO DE SER PERSONA JURÍDICA] Asiento N° [CONSIGNAR EN CASO DE SER PERSONA JURÍDICA], **DECLARO BAJO JURAMENTO** que la siguiente información se sujeta a la verdad:

Nombre, Denominación o Razón Social :					
Domicilio Legal :					
RUC :		Teléfono(s) :			
MYPE ¹⁸		Sí		No	
Correo electrónico :					

Autorización de notificación por correo electrónico:

Autorizo que se notifiquen al correo electrónico indicado las siguientes actuaciones:

1. Solicitud de la descripción a detalle de todos los elementos constitutivos de la oferta.
2. Solicitud de reducción de la oferta económica.
3. Solicitud de subsanación de los requisitos para perfeccionar el contrato.
4. Solicitud para presentar los documentos para perfeccionar el contrato, según orden de prelación, de conformidad con lo previsto en el artículo 141 del Reglamento.
5. Respuesta a la solicitud de acceso al expediente de contratación.
6. Notificación de la orden de servicios¹⁹

Asimismo, me comprometo a remitir la confirmación de recepción, en el plazo máximo de dos (2) días hábiles de recibida la comunicación.

[CONSIGNAR CIUDAD Y FECHA]

.....
Firma, Nombres y Apellidos del postor o Representante legal, según corresponda

Importante

La notificación dirigida a la dirección de correo electrónico consignada se entenderá válidamente efectuada cuando la Entidad reciba acuse de recepción.

¹⁸ Esta información será verificada por la Entidad en la página web del Ministerio de Trabajo y Promoción del Empleo en la sección consulta de empresas acreditadas en el REMYPE en el link <http://www2.trabajo.gob.pe/servicios-en-linea-2-2/> y se tendrá en consideración, en caso el postor ganador de la buena pro solicite la retención del diez por ciento (10%) del monto del contrato, en calidad de garantía de fiel cumplimiento, en los contratos periódicos de prestación de servicios, según lo señalado en el numeral 149.4 del artículo 149 y numeral 151.2 del artículo 151 del Reglamento. Asimismo, dicha información se tendrá en cuenta en caso de empate, conforme a lo previsto en el artículo 91 del Reglamento.

¹⁹ Cuando el monto del valor estimado del procedimiento o del ítem no supere los doscientos mil Soles (S/ 200,000.00), en caso se haya optado por perfeccionar el contrato con una orden de servicios.

Importante*Cuando se trate de consorcios, la declaración jurada es la siguiente:***ANEXO N° 1****DECLARACIÓN JURADA DE DATOS DEL POSTOR**

Señores

COMITÉ DE SELECCIÓN.**ADJUDICACIÓN SIMPLIFICADA N° [CONSIGNAR NOMENCLATURA DEL PROCEDIMIENTO]**

Presente.-

El que se suscribe, [.....], representante común del consorcio [CONSIGNAR EL NOMBRE DEL CONSORCIO], identificado con [CONSIGNAR TIPO DE DOCUMENTO DE IDENTIDAD] N° [CONSIGNAR NÚMERO DE DOCUMENTO DE IDENTIDAD], **DECLARO BAJO JURAMENTO** que la siguiente información se sujeta a la verdad:

Datos del consorciado 1				
Nombre, Denominación o Razón Social :				
Domicilio Legal :				
RUC :	Teléfono(s) :			
MYPE ²⁰		Sí	No	
Correo electrónico :				

Datos del consorciado 2				
Nombre, Denominación o Razón Social :				
Domicilio Legal :				
RUC :	Teléfono(s) :			
MYPE ²¹		Sí	No	
Correo electrónico :				

Datos del consorciado ...				
Nombre, Denominación o Razón Social :				
Domicilio Legal :				
RUC :	Teléfono(s) :			
MYPE ²²		Sí	No	
Correo electrónico :				

Autorización de notificación por correo electrónico:

Correo electrónico del consorcio:

Autorizo que se notifiquen al correo electrónico indicado las siguientes actuaciones:

²⁰ En los contratos periódicos de prestación de servicios, esta información será verificada por la Entidad en la página web del Ministerio de Trabajo y Promoción del Empleo en la sección consulta de empresas acreditadas en el REMYPE en el link <http://www2.trabajo.gob.pe/servicios-en-linea-2-2/> y se tendrá en consideración, en caso el consorcio ganador de la buena pro solicite la retención del diez por ciento (10%) del monto del contrato, en calidad de garantía de fiel cumplimiento, según lo señalado en el numeral 149.4 del artículo 149 y numeral 151.2 del artículo 151 del Reglamento. Asimismo, dicha información se tendrá en cuenta en caso de empate, conforme a lo previsto en el artículo 91 del Reglamento. Para dichos efectos, todos los integrantes del consorcio deben acreditar la condición de micro o pequeña empresa.

²¹ Ibidem.

²² Ibidem.

1. Solicitud de la descripción a detalle de todos los elementos constitutivos de la oferta.
2. Solicitud de reducción de la oferta económica.
3. Solicitud de subsanación de los requisitos para perfeccionar el contrato.
4. Solicitud para presentar los documentos para perfeccionar el contrato, según orden de prelación, de conformidad con lo previsto en el artículo 141 del Reglamento.
5. Respuesta a la solicitud de acceso al expediente de contratación.
6. Notificación de la orden de servicios²³

Asimismo, me comprometo a remitir la confirmación de recepción, en el plazo máximo de dos (2) días hábiles de recibida la comunicación.

[CONSIGNAR CIUDAD Y FECHA]

.....
**Firma, Nombres y Apellidos del representante
común del consorcio**

Importante

La notificación dirigida a la dirección de correo electrónico consignada se entenderá válidamente efectuada cuando la Entidad reciba acuse de recepción.

²³ Cuando el monto del valor estimado del procedimiento o del ítem no supere los doscientos mil Soles (S/ 200,000.00), en caso se haya optado por perfeccionar el contrato con una orden de servicios.

ANEXO N° 2

**DECLARACIÓN JURADA
(ART. 52 DEL REGLAMENTO DE LA LEY DE CONTRATACIONES DEL ESTADO)**

Señores

COMITÉ DE SELECCIÓN.

ADJUDICACIÓN SIMPLIFICADA N° [CONSIGNAR NOMENCLATURA DEL PROCEDIMIENTO]

Presente.-

Mediante el presente el suscrito, postor y/o Representante Legal de [CONSIGNAR EN CASO DE SER PERSONA JURÍDICA], declaro bajo juramento:

- i. No haber incurrido y me obligo a no incurrir en actos de corrupción, así como a respetar el principio de integridad.
- ii. No tener impedimento para postular en el procedimiento de selección ni para contratar con el Estado, conforme al artículo 11 de la Ley de Contrataciones del Estado.
- iii. Conocer las sanciones contenidas en la Ley de Contrataciones del Estado y su Reglamento, así como las disposiciones aplicables de la Ley N° 27444, Ley del Procedimiento Administrativo General.
- iv. Participar en el presente proceso de contratación en forma independiente sin mediar consulta, comunicación, acuerdo, arreglo o convenio con ningún proveedor; y, conocer las disposiciones del Decreto Legislativo N° 1034, Decreto Legislativo que aprueba la Ley de Represión de Conductas Anticompetitivas.
- v. Conocer, aceptar y someterme a las bases, condiciones y reglas del procedimiento de selección.
- vi. Ser responsable de la veracidad de los documentos e información que presento en el presente procedimiento de selección.
- vii. Comprometerme a mantener la oferta presentada durante el procedimiento de selección y a perfeccionar el contrato, en caso de resultar favorecido con la buena pro.

[CONSIGNAR CIUDAD Y FECHA]

.....
**Firma, Nombres y Apellidos del postor o
Representante legal, según corresponda**

Importante

En el caso de consorcios, cada integrante debe presentar esta declaración jurada, salvo que sea presentada por el representante común del consorcio.

ANEXO N° 3

DECLARACIÓN JURADA DE CUMPLIMIENTO DE LOS TÉRMINOS DE REFERENCIA

Señores

COMITÉ DE SELECCIÓN.

ADJUDICACIÓN SIMPLIFICADA N° [CONSIGNAR NOMENCLATURA DEL PROCEDIMIENTO]
Presente.-

Es grato dirigirme a usted, para hacer de su conocimiento que luego de haber examinado las bases y demás documentos del procedimiento de la referencia y, conociendo todos los alcances y las condiciones detalladas en dichos documentos, el postor que suscribe ofrece el servicio de [CONSIGNAR EL OBJETO DE LA CONVOCATORIA], de conformidad con los Términos de Referencia que se indican en el numeral 3.1 del Capítulo III de la sección específica de las bases y los documentos del procedimiento.

[CONSIGNAR CIUDAD Y FECHA]

.....
**Firma, Nombres y Apellidos del postor o
Representante legal o común, según corresponda**

Importante

Adicionalmente, puede requerirse la presentación de documentación que acredite el cumplimiento de los términos de referencia, conforme a lo indicado en el acápite relacionado al contenido de las ofertas de la presente sección de las bases.

ANEXO N° 4

DECLARACIÓN JURADA DE PLAZO DE PRESTACIÓN DEL SERVICIO

Señores

COMITÉ DE SELECCIÓN.

ADJUDICACIÓN SIMPLIFICADA N° [CONSIGNAR NOMENCLATURA DEL PROCEDIMIENTO]

Presente.-

Mediante el presente, con pleno conocimiento de las condiciones que se exigen en las bases del procedimiento de la referencia, me comprometo a prestar el servicio objeto del presente procedimiento de selección en el plazo de [CONSIGNAR EL PLAZO OFERTADO].

[CONSIGNAR CIUDAD Y FECHA]

.....
**Firma, Nombres y Apellidos del postor o
Representante legal o común, según corresponda**

ANEXO N° 5

PROMESA DE CONSORCIO

(Sólo para el caso en que un consorcio se presente como postor)

Señores

COMITÉ DE SELECCIÓN.

ADJUDICACIÓN SIMPLIFICADA N° [CONSIGNAR NOMENCLATURA DEL PROCEDIMIENTO]

Presente.-

Los suscritos declaramos expresamente que hemos convenido en forma irrevocable, durante el lapso que dure el procedimiento de selección, para presentar una oferta conjunta a la **ADJUDICACIÓN SIMPLIFICADA N° [CONSIGNAR NOMENCLATURA DEL PROCEDIMIENTO]**

Asimismo, en caso de obtener la buena pro, nos comprometemos a formalizar el contrato de consorcio, de conformidad con lo establecido por el artículo 140 del Reglamento de la Ley de Contrataciones del Estado, bajo las siguientes condiciones:

a) Integrantes del consorcio

1. [NOMBRE, DENOMINACIÓN O RAZÓN SOCIAL DEL CONSORCIADO 1].
2. [NOMBRE, DENOMINACIÓN O RAZÓN SOCIAL DEL CONSORCIADO 2].

b) Designamos a [CONSIGNAR NOMBRES Y APELLIDOS DEL REPRESENTANTE COMÚN], identificado con [CONSIGNAR TIPO DE DOCUMENTO DE IDENTIDAD] N° [CONSIGNAR NÚMERO DE DOCUMENTO DE IDENTIDAD], como representante común del consorcio para efectos de participar en todos los actos referidos al procedimiento de selección, suscripción y ejecución del contrato correspondiente con [CONSIGNAR NOMBRE DE LA ENTIDAD].

Asimismo, declaramos que el representante común del consorcio no se encuentra impedido, inhabilitado ni suspendido para contratar con el Estado.

c) Fijamos nuestro domicilio legal común en [.....].

d) Las obligaciones que corresponden a cada uno de los integrantes del consorcio son las siguientes:

1. OBLIGACIONES DE [NOMBRE, DENOMINACIÓN O RAZÓN SOCIAL DEL CONSORCIADO 1] [%]²⁴

[DESCRIBIR LAS OBLIGACIONES DEL CONSORCIADO 1]

2. OBLIGACIONES DE [NOMBRE, DENOMINACIÓN O RAZÓN SOCIAL DEL CONSORCIADO 2] [%]²⁵

[DESCRIBIR LAS OBLIGACIONES DEL CONSORCIADO 2]

TOTAL OBLIGACIONES 100%²⁶

²⁴ Consignar únicamente el porcentaje total de las obligaciones, el cual debe ser expresado en número entero, sin decimales.

²⁵ Consignar únicamente el porcentaje total de las obligaciones, el cual debe ser expresado en número entero, sin decimales.

²⁶ Este porcentaje corresponde a la sumatoria de los porcentajes de las obligaciones de cada uno de los integrantes del consorcio.

[CONSIGNAR CIUDAD Y FECHA]

.....
Consortiado 1
Nombres, apellidos y firma del Consortiado 1
o de su Representante Legal
Tipo y N° de Documento de Identidad

.....
Consortiado 2
Nombres, apellidos y firma del Consortiado 2
o de su Representante Legal
Tipo y N° de Documento de Identidad

Importante

De conformidad con el artículo 52 del Reglamento, las firmas de los integrantes del consorcio deben ser legalizadas.

Importante para la Entidad*En caso de la prestación de servicios bajo el sistema a suma alzada incluir el siguiente anexo:**Esta nota deberá ser eliminada una vez culminada la elaboración de las bases***ANEXO N° 6****PRECIO DE LA OFERTA**

Señores

COMITÉ DE SELECCIÓN.**ADJUDICACIÓN SIMPLIFICADA N° [CONSIGNAR NOMENCLATURA DEL PROCEDIMIENTO]**Presente.-

Es grato dirigirme a usted, para hacer de su conocimiento que, de acuerdo con las bases, mi oferta es la siguiente:

CONCEPTO	PRECIO TOTAL
TOTAL	

El precio de la oferta [CONSIGNAR LA MONEDA DE LA CONVOCATORIA] incluye todos los tributos, seguros, transporte, inspecciones, pruebas y, de ser el caso, los costos laborales conforme a la legislación vigente, así como cualquier otro concepto que pueda tener incidencia sobre el costo del servicio a contratar; excepto la de aquellos postores que gocen de alguna exoneración legal, no incluirán en el precio de su oferta los tributos respectivos.

[CONSIGNAR CIUDAD Y FECHA]

.....
**Firma, Nombres y Apellidos del postor o
Representante legal o común, según corresponda**

Importante

- El postor debe consignar el precio total de la oferta, sin perjuicio que, de resultar favorecido con la buena pro, presente el detalle de precios unitarios para el perfeccionamiento del contrato.*
- En caso que el postor reduzca su oferta, según lo previsto en el artículo 68 del Reglamento, debe presentar nuevamente este Anexo.*
- El postor que goce de alguna exoneración legal, debe indicar que su oferta no incluye el tributo materia de la exoneración, debiendo incluir el siguiente texto:*

*Mi oferta no incluye [CONSIGNAR EL TRIBUTO MATERIA DE LA EXONERACIÓN].***Importante para la Entidad**

- En caso de procedimientos según relación de ítems, consignar lo siguiente:
“El postor puede presentar el precio de su oferta en un solo documento o documentos independientes, en los ítems que se presente”.*
- En caso de contrataciones que conllevan la ejecución de prestaciones accesorias, consignar lo siguiente:
“El postor debe detallar en el precio de su oferta, el monto correspondiente a la prestación principal y las prestaciones accesorias”.*

Incluir o eliminar, según corresponda

ANEXO N° 8

EXPERIENCIA DEL POSTOR EN LA ESPECIALIDAD

Señores

COMITÉ DE SELECCIÓN.**ADJUDICACIÓN SIMPLIFICADA N° [CONSIGNAR NOMENCLATURA DEL PROCEDIMIENTO]**Presente.-

Mediante el presente, el suscrito detalla la siguiente EXPERIENCIA EN LA ESPECIALIDAD:

Nº	CLIENTE	OBJETO DEL CONTRATO	Nº CONTRATO / O/S / COMPROBANTE DE PAGO	FECHA DEL CONTRATO O CP ²⁷	FECHA DE LA CONFORMIDAD DE SER EL CASO ²⁸	EXPERIENCIA PROVENIENTE ²⁹ DE:	MONEDA	IMPORTE ³⁰	TIPO DE CAMBIO VENTA ³¹	MONTO FACTURADO ACUMULADO ³²
1										

²⁷ Se refiere a la fecha de suscripción del contrato, de la emisión de la Orden de Servicios o de cancelación del comprobante de pago, según corresponda.

²⁸ Únicamente, cuando la fecha del perfeccionamiento del contrato, sea previa a los ocho (8) años anteriores a la fecha de presentación de ofertas, caso en el cual el postor debe acreditar que la conformidad se emitió dentro de dicho periodo.

²⁹ Si el titular de la experiencia no es el postor, consignar si dicha experiencia corresponde a la matriz en caso que el postor sea sucursal, o fue transmitida por reorganización societaria, debiendo acompañar la documentación sustentatoria correspondiente. Al respecto, según la Opinión N° 216-2017/DTN “Considerando que la sociedad matriz y la sucursal constituyen la misma persona jurídica, la sucursal puede acreditar como suya la experiencia de su matriz”. Del mismo modo, según lo previsto en la Opinión N° 010-2013/DTN, “... en una operación de reorganización societaria que comprende tanto una fusión como una escisión, la sociedad resultante podrá acreditar como suya la experiencia de la sociedad incorporada o absorbida, que se extingue producto de la fusión; asimismo, si en virtud de la escisión se transfiere un bloque patrimonial consistente en una línea de negocio completa, la sociedad resultante podrá acreditar como suya la experiencia de la sociedad escindida, correspondiente a la línea de negocio transmitida. De esta manera, la sociedad resultante podrá emplear la experiencia transmitida, como consecuencia de la reorganización societaria antes descrita, en los futuros procesos de selección en los que participe”.

³⁰ Se refiere al monto del contrato ejecutado incluido adicionales y reducciones, de ser el caso.

³¹ El tipo de cambio venta debe corresponder al publicado por la SBS correspondiente a la fecha de suscripción del contrato, de la emisión de la Orden de Servicios o de cancelación del comprobante de pago, según corresponda.

³² Consignar en la moneda establecida en las bases.

MUNICIPALIDAD DISTRITAL DE COYLLURQUI – COTABAMBAS – APURÍMAC.

Juntos con el pueblo

ADJUDICACIÓN SIMPLIFICADA AS N°02-2024-MDC/CS-1(Primera convocatoria)

Nº	CLIENTE	OBJETO DEL CONTRATO	Nº CONTRATO / O/S / COMPROBANTE DE PAGO	FECHA DEL CONTRATO O CP ²⁷	FECHA DE LA CONFORMIDAD DE SER EL CASO ²⁸	EXPERIENCIA PROVENIENTE ²⁹ DE:	MONEDA	IMPORTE ³⁰	TIPO DE CAMBIO VENTA ³¹	MONTO FACTURADO ACUMULADO ³²
2										
3										
4										
5										
6										
7										
8										
9										
10										
	...									
20										
TOTAL										

[CONSIGNAR CIUDAD Y FECHA]

.....
Firma, Nombres y Apellidos del postor o
Representante legal o común, según corresponda

ANEXO N° 9

**DECLARACIÓN JURADA
(NUMERAL 49.4 DEL ARTÍCULO 49 DEL REGLAMENTO)**

Señores

COMITÉ DE SELECCIÓN.

ADJUDICACIÓN SIMPLIFICADA N° [CONSIGNAR NOMENCLATURA DEL PROCEDIMIENTO]

Presente.-

Mediante el presente el suscrito, postor y/o Representante Legal de [CONSIGNAR EN CASO DE SER PERSONA JURÍDICA], declaro que la experiencia que acredito de la empresa [CONSIGNAR LA DENOMINACIÓN DE LA PERSONA JURÍDICA] como consecuencia de una reorganización societaria, no se encuentra en el supuesto establecido en el numeral 49.4 del artículo 49 del Reglamento.

[CONSIGNAR CIUDAD Y FECHA]

.....
**Firma, Nombres y Apellidos del postor o
Representante legal, según corresponda**

Importante

A efectos de cautelar la veracidad de esta declaración, el postor puede verificar la información de la Relación de Proveedores Sancionados por el Tribunal de Contrataciones del Estado con Sanción Vigente en <http://portal.osce.gob.pe/rmp/content/relación-de-proveedores-sancionados>. También le asiste dicha facultad al órgano encargado de las contrataciones o al órgano de la Entidad al que se le haya asignado la función de verificación de la oferta presentada por el postor ganador de la buena pro.

Importante para la Entidad

En el caso de contratación de servicios en general que se presten fuera de la provincia de Lima y Callao cuyo valor estimado no supere los doscientos mil Soles (S/ 200,000.00) o el procedimiento de selección según relación de ítem no supere dicho monto, se debe considerar el siguiente anexo:

Esta nota deberá ser eliminada una vez culminada la elaboración de las bases.

ANEXO N° 10

**SOLICITUD DE BONIFICACIÓN DEL DIEZ POR CIENTO (10%) POR SERVICIOS PRESTADOS FUERA DE LA PROVINCIA DE LIMA Y CALLAO
(DE SER EL CASO, SOLO PRESENTAR ESTA SOLICITUD EN EL ÍTEM [CONSIGNAR EL N° DEL ÍTEM O ÍTEMS CUYO VALOR ESTIMADO NO SUPERA LOS DOSCIENTOS MIL SOLES (S/ 200,000.00)])**

Señores

COMITÉ DE SELECCIÓN.

ADJUDICACIÓN SIMPLIFICADA N° [CONSIGNAR NOMENCLATURA DEL PROCEDIMIENTO]

Presente.-

Mediante el presente el suscrito, postor y/o Representante Legal de [CONSIGNAR EN CASO DE SER PERSONA JURÍDICA], solicito la asignación de la bonificación del diez por ciento (10%) sobre el puntaje total en [CONSIGNAR EL ÍTEM O ÍTEMS, SEGÚN CORRESPONDA, EN LOS QUE SE SOLICITA LA BONIFICACIÓN] debido a que el domicilio de mi representada se encuentra ubicado en la provincia o provincia colindante donde se ejecuta la prestación.

[CONSIGNAR CIUDAD Y FECHA]

.....
Firma, Nombres y Apellidos del postor o Representante legal, según corresponda

Importante

- *Para asignar la bonificación, el órgano encargado de las contrataciones o comité de selección, según corresponda, verifica el domicilio consignado por el postor en el Registro Nacional de Proveedores (RNP).*
- *Para que el postor pueda acceder a la bonificación, debe cumplir con las condiciones establecidas en el literal f) del artículo 50 del Reglamento.*

Importante

Cuando se trate de consorcios, la declaración jurada es la siguiente:

ANEXO N° 10

**SOLICITUD DE BONIFICACIÓN DEL DIEZ POR CIENTO (10%) POR SERVICIOS PRESTADOS FUERA DE LA PROVINCIA DE LIMA Y CALLAO
(DE SER EL CASO, SOLO PRESENTAR ESTA SOLICITUD EN EL ÍTEM [CONSIGNAR EL N° DEL ÍTEM O ÍTEMS CUYO VALOR ESTIMADO NO SUPERA LOS DOSCIENTOS MIL SOLES (S/ 200,000.00)])**

Señores

COMITÉ DE SELECCIÓN.

ADJUDICACIÓN SIMPLIFICADA N° [CONSIGNAR NOMENCLATURA DEL PROCEDIMIENTO]

Presente.-

Mediante el presente el que se suscribe, [...], representante común del consorcio [CONSIGNAR EL NOMBRE DEL CONSORCIO], solicito la asignación de la bonificación del diez por ciento (10%) sobre el puntaje total en [CONSIGNAR EL ÍTEM O ÍTEMS, SEGÚN CORRESPONDA, EN LOS QUE SE SOLICITA LA BONIFICACIÓN] debido a que los domicilios de todos los integrantes del consorcio se encuentran ubicados en la provincia o provincias colindantes donde se ejecuta la prestación.

[CONSIGNAR CIUDAD Y FECHA]

.....
**Firma, Nombres y Apellidos del representante
común del consorcio**

Importante

- *Para asignar la bonificación, el órgano encargado de las contrataciones o comité de selección, según corresponda, verifica el domicilio consignado de los integrantes del consorcio, en el Registro Nacional de Proveedores (RNP).*
- *Para que un consorcio pueda acceder a la bonificación, cada uno de sus integrantes debe cumplir con las condiciones establecidas en el literal f) del artículo 50 del Reglamento.*

ANEXO N° 11

SOLICITUD DE BONIFICACIÓN DEL CINCO POR CIENTO (5%) POR TENER LA CONDICIÓN DE MICRO Y PEQUEÑA EMPRESA

Señores

COMITÉ DE SELECCIÓN.

ADJUDICACIÓN SIMPLIFICADA N° [CONSIGNAR NOMENCLATURA DEL PROCEDIMIENTO]

Presente.-

Mediante el presente el suscrito, postor y/o Representante legal de [CONSIGNAR EN CASO DE SER PERSONA JURÍDICA], solicito la asignación de la bonificación del cinco por ciento (5%) sobre el puntaje total obtenido, debido a que mi representada cuenta con la condición de micro y pequeña empresa.

[CONSIGNAR CIUDAD Y FECHA]

.....
Firma, Nombres y Apellidos del postor o Representante legal o común, según corresponda

Importante

- Para asignar la bonificación, el órgano encargado de las contrataciones o comité de selección, según corresponda, verifica la página web del Ministerio de Trabajo y Promoción del Empleo en la sección consulta de empresas acreditadas en el REMYPE en el link <http://www2.trabajo.gob.pe/servicios-en-linea-2-2/>.
- Para que un consorcio pueda acceder a la bonificación, cada uno de sus integrantes debe cumplir con la condición de micro y pequeña empresa.

ANEXO N° 12

AUTORIZACIÓN DE NOTIFICACIÓN DE LA DECISIÓN DE LA ENTIDAD SOBRE LA SOLICITUD DE AMPLIACIÓN DE PLAZO MEDIANTE MEDIOS ELECTRÓNICOS DE COMUNICACIÓN

(DOCUMENTO A PRESENTAR EN EL PERFECCIONAMIENTO DEL CONTRATO)

Señores

COMITÉ DE SELECCIÓN.

ADJUDICACIÓN SIMPLIFICADA N° [CONSIGNAR NOMENCLATURA DEL PROCEDIMIENTO]

Presente.-

El que se suscribe, [.....], postor adjudicado y/o Representante Legal de [CONSIGNAR EN CASO DE SER PERSONA JURÍDICA], identificado con [CONSIGNAR TIPO DE DOCUMENTO DE IDENTIDAD] N° [CONSIGNAR NÚMERO DE DOCUMENTO DE IDENTIDAD], autorizo que durante la ejecución del contrato se me notifique al correo electrónico [INDICAR EL CORREO ELECTRÓNICO] lo siguiente:

✓ Notificación de la decisión de la Entidad respecto a la solicitud de ampliación de plazo.

[CONSIGNAR CIUDAD Y FECHA]

.....
**Firma, Nombres y Apellidos del postor o
Representante legal o común, según corresponda**

Importante

La notificación de la decisión de la Entidad respecto a la solicitud de ampliación de plazo se efectúa por medios electrónicos de comunicación, siempre que se cuente con la autorización correspondiente y sea posible obtener un acuse de recibo a través del mecanismo utilizado.