



JORGE BASADRE

Trabajo y desarrollo!

**BASES ESTÁNDAR DE ADJUDICACIÓN SIMPLIFICADA
PARA LA CONTRATACIÓN DE SERVICIOS EN GENERAL**

ADJUDICACIÓN SIMPLIFICADA N°

028-2024-OEC/MPJB

PRIMERA CONVOCATORIA

CONTRATACIÓN DE SERVICIO DE

INSTALACION DE FALSO CIELO RASO Para el Proyecto: "MEJORAMIENTO DE LOS
SERVICIOS DEL ARCHIVO CENTRAL DE LA MUNICIPALIDAD PROVINCIAL DE JORGE
BASADRE DEL DISTRITO DE LOCUMBA, PROVINCIA JORGE BASADRE –
DEPARTAMENTO DE TACNA"

DEBER DE COLABORACIÓN

La Entidad y todo proveedor que se someta a las presentes Bases, sea como participante, postor y/o contratista, deben conducir su actuación conforme a los principios previstos en la Ley de Contrataciones del Estado.

En este contexto, se encuentran obligados a prestar su colaboración al OSCE y a la Secretaría Técnica de la Comisión de Defensa de la Libre Competencia del INDECOPI, en todo momento según corresponda a sus competencias, a fin de comunicar presuntos casos de fraude, colusión y corrupción por parte de los funcionarios y servidores de la Entidad, así como los proveedores y demás actores que participan en el proceso de contratación.

De igual forma, deben poner en conocimiento del OSCE y a la Secretaría Técnica de la Comisión de Defensa de la Libre Competencia del INDECOPI los indicios de conductas anticompetitivas que se presenten durante el proceso de contratación, en los términos del Decreto Legislativo N° 1034, "Ley de Represión de Conductas Anticompetitivas", o norma que la sustituya, así como las demás normas de la materia.

La Entidad y todo proveedor que se someta a las presentes Bases, sea como participante, postor y/o contratista del proceso de contratación deben permitir al OSCE o a la Secretaría Técnica de la Comisión de Defensa de la Libre Competencia del INDECOPI el acceso a la información referida a las contrataciones del Estado que sea requerida, prestar testimonio o absolución de posiciones que se requieran, entre otras formas de colaboración.

SECCIÓN GENERAL

DISPOSICIONES COMUNES DEL PROCEDIMIENTO DE SELECCIÓN

(ESTA SECCIÓN NO DEBE SER MODIFICADA EN NINGÚN EXTREMO, BAJO SANCIÓN DE NULIDAD)

CAPÍTULO I
ETAPAS DEL PROCEDIMIENTO DE SELECCIÓN

1.1. REFERENCIAS

Cuando en el presente documento se mencione la palabra Ley, se entiende que se está haciendo referencia a la Ley N° 30225, Ley de Contrataciones del Estado, y cuando se mencione la palabra Reglamento, se entiende que se está haciendo referencia al Reglamento de la Ley de Contrataciones del Estado aprobado por Decreto Supremo N° 344-2018-EF.

Las referidas normas incluyen sus respectivas modificaciones, de ser el caso.

1.2. CONVOCATORIA

Se realiza a través de su publicación en el SEACE de conformidad con lo señalado en el artículo 54 del Reglamento, en la fecha señalada en el calendario del procedimiento de selección, debiendo adjuntar las bases y resumen ejecutivo.

1.3. REGISTRO DE PARTICIPANTES

El registro de participantes se realiza conforme al artículo 55 del Reglamento. En el caso de un consorcio, basta que se registre uno (1) de sus integrantes.

Importante

- *Para registrarse como participante en un procedimiento de selección convocado por las Entidades del Estado Peruano, es necesario que los proveedores cuenten con inscripción vigente y estar habilitados ante el Registro Nacional de Proveedores (RNP) que administra el Organismo Supervisor de las Contrataciones del Estado (OSCE). Para obtener mayor información, se puede ingresar a la siguiente dirección electrónica: www.rnp.gob.pe.*
- *Los proveedores que deseen registrar su participación deben ingresar al SEACE utilizando su Certificado SEACE (usuario y contraseña). Asimismo, deben observar las instrucciones señaladas en el documento de orientación “Guía para el registro de participantes electrónico” publicado en <https://www2.seace.gob.pe/>.*
- *En caso los proveedores no cuenten con inscripción vigente en el RNP y/o se encuentren inhabilitados o suspendidos para ser participantes, postores y/o contratistas, el SEACE restringirá su registro, quedando a potestad de estos intentar nuevamente registrar su participación en el procedimiento de selección en cualquier otro momento, dentro del plazo establecido para dicha etapa, siempre que haya obtenido la vigencia de su inscripción o quedado sin efecto la sanción que le impuso el Tribunal de Contrataciones del Estado.*

1.4. FORMULACIÓN DE CONSULTAS Y OBSERVACIONES A LAS BASES

La formulación de consultas y observaciones a las bases se efectúa de conformidad con lo establecido en los numerales 72.1 y 72.2 del artículo 72 del Reglamento, así como el literal a) del artículo 89 del Reglamento.

Importante

No pueden formularse consultas ni observaciones respecto del contenido de una ficha de homologación aprobada. Las consultas y observaciones que se formulen sobre el particular, se tienen como no presentadas.

1.5. ABSOLUCIÓN DE CONSULTAS, OBSERVACIONES E INTEGRACIÓN DE BASES

La absolución de consultas, observaciones e integración de las bases se realizan conforme a las disposiciones previstas en el numeral 72.4 del artículo 72 del Reglamento y el literal a) del artículo 89 del Reglamento.

Importante

- *No se absolverán consultas y observaciones a las bases que se presenten en forma física.*
- *Cuando exista divergencia entre lo indicado en el pliego de absolución de consultas y observaciones y la integración de bases, prevalece lo absuelto en el referido pliego; sin perjuicio, del deslinde de responsabilidades correspondiente.*

1.6. FORMA DE PRESENTACIÓN DE OFERTAS

Las ofertas se presentan conforme lo establecido en el artículo 59 y en el artículo 90 del Reglamento.

Las declaraciones juradas, formatos o formularios previstos en las bases que conforman la oferta deben estar debidamente firmados por el postor (firma manuscrita o digital, según la Ley N° 27269, Ley de Firmas y Certificados Digitales¹). Los demás documentos deben ser visados por el postor. En el caso de persona jurídica, por su representante legal, apoderado o mandatario designado para dicho fin y, en el caso de persona natural, por este o su apoderado. No se acepta el pegado de la imagen de una firma o visto. Las ofertas se presentan foliadas.

Importante

- *Los formularios electrónicos que se encuentran en el SEACE y que los proveedores deben llenar para presentar sus ofertas, tienen carácter de declaración jurada.*
- *En caso la información contenida en los documentos escaneados que conforman la oferta no coincida con lo declarado a través del SEACE, prevalece la información declarada en los documentos escaneados.*
- *No se tomarán en cuenta las ofertas que se presenten en físico a la Entidad.*

1.7. PRESENTACIÓN Y APERTURA DE OFERTAS

El participante presentará su oferta de manera electrónica a través del SEACE, desde las 00:01 horas hasta las 23:59 horas del día establecido para el efecto en el cronograma del procedimiento; adjuntando el archivo digitalizado que contenga los documentos que conforman la oferta de acuerdo a lo requerido en las bases.

El participante debe verificar antes de su envío, bajo su responsabilidad, que el archivo pueda ser descargado y su contenido sea legible.

Importante

Los integrantes de un consorcio no pueden presentar ofertas individuales ni conformar más de un consorcio en un procedimiento de selección, o en un determinado ítem cuando se trate de procedimientos de selección según relación de ítems.

¹ Para mayor información sobre la normativa de firmas y certificados digitales ingresar a: <https://www.indecopi.gob.pe/web/firmas-digitales/firmar-y-certificados-digitales>

En la apertura electrónica de la oferta, el órgano encargado de las contrataciones o el comité de selección, según corresponda, verifica la presentación de lo exigido en la sección específica de las bases de conformidad con el numeral 73.2 del artículo 73 del Reglamento y determina si las ofertas responden a las características y/o requisitos y condiciones de los Términos de Referencia, detallados en la sección específica de las bases. De no cumplir con lo requerido, la oferta se considera no admitida.

1.8. EVALUACIÓN DE LAS OFERTAS

La evaluación de las ofertas se realiza conforme a lo establecido en el numeral 74.1 y el literal a) del numeral 74.2 del artículo 74 del Reglamento.

En el supuesto de que dos (2) o más ofertas empaten, la determinación del orden de prelación de las ofertas empatadas se efectúa siguiendo estrictamente el orden establecido en el numeral 91.1 del artículo 91 del Reglamento.

El desempate mediante sorteo se realiza de manera electrónica a través del SEACE.

Importante

En el caso de contratación de servicios en general que se presten fuera de la provincia de Lima y Callao, cuyo valor estimado no supere los doscientos mil Soles (S/ 200,000.00), a solicitud del postor se asigna una bonificación equivalente al diez por ciento (10%) sobre el puntaje total obtenido por los postores con domicilio en la provincia donde prestará el servicio, o en las provincias colindantes, sean o no pertenecientes al mismo departamento o región. El domicilio es el consignado en la constancia de inscripción ante el RNP². Lo mismo aplica en el caso de procedimientos de selección por relación de ítems, cuando algún ítem no supera el monto señalado anteriormente.

1.9. CALIFICACIÓN DE OFERTAS

La calificación de las ofertas se realiza conforme a lo establecido en los numerales 75.1 y 75.2 del artículo 75 del Reglamento.

1.10. SUBSANACIÓN DE LAS OFERTAS

La subsanación de las ofertas se sujeta a lo establecido en el artículo 60 del Reglamento. El plazo que se otorgue para la subsanación no puede ser inferior a un (1) día hábil

La solicitud de subsanación se realiza de manera electrónica a través del SEACE y será remitida al correo electrónico consignado por el postor al momento de realizar su inscripción en el RNP, siendo su responsabilidad el permanente seguimiento de las notificaciones a dicho correo. La notificación de la solicitud se entiende efectuada el día de su envío al correo electrónico.

La presentación de las subsanaciones se realiza a través del SEACE. No se tomará en cuenta la subsanación que se presente en físico a la Entidad.

1.11. RECHAZO DE LAS OFERTAS

Previo al otorgamiento de la buena pro, el órgano encargado de las contrataciones o el comité de selección, según corresponda, revisa las ofertas económicas que cumplen los requisitos de calificación, de conformidad con lo establecido para el rechazo de ofertas, previsto en el artículo 68 del Reglamento, de ser el caso.

² La constancia de inscripción electrónica se visualizará en el portal web del Registro Nacional de Proveedores: www.rnp.gob.pe

De rechazarse alguna de las ofertas calificadas, el órgano encargado de las contrataciones o el comité de selección, según corresponda, revisa el cumplimiento de los requisitos de calificación de los postores que siguen en el orden de prelación, en caso las hubiere.

1.12. OTORGAMIENTO DE LA BUENA PRO

Definida la oferta ganadora, el órgano encargado de las contrataciones o el comité de selección, según corresponda, otorga la buena pro mediante su publicación en el SEACE, incluyendo el cuadro comparativo y las actas debidamente motivadas de los resultados de la admisión, no admisión, evaluación, calificación, descalificación, rechazo y el otorgamiento de la buena pro.

1.13. CONSENTIMIENTO DE LA BUENA PRO

Cuando se hayan presentado dos (2) o más ofertas, el consentimiento de la buena pro se produce a los cinco (5) días hábiles siguientes de la notificación de su otorgamiento, sin que los postores hayan ejercido el derecho de interponer el recurso de apelación.

En caso que se haya presentado una sola oferta, el consentimiento de la buena pro se produce el mismo día de la notificación de su otorgamiento.

El consentimiento del otorgamiento de la buena pro se publica en el SEACE al día hábil siguiente de producido.

Importante

Una vez consentido el otorgamiento de la buena pro, el órgano encargado de las contrataciones o el órgano de la Entidad al que se haya asignado tal función realiza la verificación de la oferta presentada por el postor ganador de la buena pro conforme lo establecido en el numeral 64.6 del artículo 64 del Reglamento.

CAPÍTULO II

SOLUCIÓN DE CONTROVERSIAS DURANTE EL PROCEDIMIENTO DE SELECCIÓN

2.1. RECURSO DE APELACIÓN

A través del recurso de apelación se pueden impugnar los actos dictados durante el desarrollo del procedimiento de selección hasta antes del perfeccionamiento del contrato.

El recurso de apelación se presenta ante la Entidad convocante, y es conocido y resuelto por su Titular, cuando el valor estimado sea igual o menor a cincuenta (50) UIT. Cuando el valor estimado sea mayor a dicho monto, el recurso de apelación se presenta ante y es resuelto por el Tribunal de Contrataciones del Estado.

En los procedimientos de selección según relación de ítems, el valor estimado total del procedimiento determina ante quién se presenta el recurso de apelación.

Los actos que declaren la nulidad de oficio, la cancelación del procedimiento de selección y otros actos emitidos por el Titular de la Entidad que afecten la continuidad de este, se impugnan ante el Tribunal de Contrataciones del Estado.

Importante

- *Una vez otorgada la buena pro, el órgano encargado de las contrataciones o el comité de selección, según corresponda, está en la obligación de permitir el acceso de los participantes y postores al expediente de contratación, salvo la información calificada como secreta, confidencial o reservada por la normativa de la materia, a más tardar dentro del día siguiente de haberse solicitado por escrito.*

Luego de otorgada la buena pro no se da a conocer las ofertas cuyos requisitos de calificación no fueron analizados y revisados por el órgano encargado de las contrataciones o el comité de selección, según corresponda.

- *A efectos de recoger la información de su interés, los postores pueden valerse de distintos medios, tales como: (i) la lectura y/o toma de apuntes, (ii) la captura y almacenamiento de imágenes, e incluso (iii) pueden solicitar copia de la documentación obrante en el expediente, siendo que, en este último caso, la Entidad deberá entregar dicha documentación en el menor tiempo posible, previo pago por tal concepto.*
- *El recurso de apelación se presenta ante la Mesa de Partes del Tribunal o ante las oficinas desconcentradas del OSCE, o en la Unidad de Trámite Documentario de la Entidad, según corresponda.*

2.2. PLAZOS DE INTERPOSICIÓN DEL RECURSO DE APELACIÓN

La apelación contra el otorgamiento de la buena pro o contra los actos dictados con anterioridad a ella se interpone dentro de los cinco (5) días hábiles siguientes de haberse notificado el otorgamiento de la buena pro.

La apelación contra los actos dictados con posterioridad al otorgamiento de la buena pro, contra la declaración de nulidad, cancelación y declaratoria de desierto del procedimiento, se interpone dentro de los cinco (5) días hábiles siguientes de haberse tomado conocimiento del acto que se desea impugnar.

CAPÍTULO III DEL CONTRATO

3.1. PERFECCIONAMIENTO DEL CONTRATO

Los plazos y el procedimiento para perfeccionar el contrato se realiza conforme a lo indicado en el artículo 141 del Reglamento.

El contrato se perfecciona con la suscripción del documento que lo contiene, salvo en los contratos cuyo monto del valor estimado no supere los doscientos mil Soles (S/ 200,000.00), en los que se puede perfeccionar con la recepción de la orden de servicios, conforme a lo previsto en la sección específica de las bases.

En el caso de procedimientos de selección por relación de ítems, se puede perfeccionar el contrato con la suscripción del documento o con la recepción de una orden de servicios, cuando el valor estimado del ítem corresponda al parámetro establecido en el párrafo anterior.

Importante

El órgano encargado de las contrataciones o el comité de selección, según corresponda, debe consignar en la sección específica de las bases la forma en que se perfeccionará el contrato, sea con la suscripción del contrato o la recepción de la orden de servicios. En caso la Entidad perfeccione el contrato con la recepción de la orden de servicios no debe incluir la proforma del contrato establecida en el Capítulo V de la sección específica de las bases.

Para perfeccionar el contrato, el postor ganador de la buena pro debe presentar los documentos señalados en el artículo 139 del Reglamento y los previstos en la sección específica de las bases.

3.2. GARANTÍAS

Las garantías que deben otorgar los postores y/o contratistas, según corresponda, son las de fiel cumplimiento del contrato y por los adelantos.

3.2.1. GARANTÍA DE FIEL CUMPLIMIENTO

Como requisito indispensable para perfeccionar el contrato, el postor ganador debe entregar a la Entidad la garantía de fiel cumplimiento del mismo por una suma equivalente al diez por ciento (10%) del monto del contrato original. Esta se mantiene vigente hasta la conformidad de la recepción de la prestación a cargo del contratista.

3.2.2. GARANTÍA DE FIEL CUMPLIMIENTO POR PRESTACIONES ACCESORIAS

En las contrataciones que conllevan la ejecución de prestaciones accesorias, tales como mantenimiento, reparación o actividades afines, se otorga una garantía adicional por una suma equivalente al diez por ciento (10%) del monto del contrato de la prestación accesoria, la misma que debe ser renovada periódicamente hasta el cumplimiento total de las obligaciones garantizadas.

Importante

- *En los contratos cuyos montos sean iguales o menores a doscientos mil Soles (S/ 200,000.00), no corresponde presentar garantía de fiel cumplimiento de contrato ni garantía de fiel cumplimiento por prestaciones accesorias. Dicha excepción también aplica a los contratos derivados de procedimientos de selección por relación de ítems, cuando el monto del ítem adjudicado o la sumatoria de los montos de los ítems adjudicados no superen el monto señalado anteriormente, conforme a lo dispuesto en el literal a) del artículo 152 del Reglamento.*
- *En los contratos periódicos de prestación de servicios en general que celebren las Entidades con las micro y pequeñas empresas, estas últimas pueden otorgar como garantía de fiel cumplimiento el diez por ciento (10%) del monto del contrato, porcentaje que es retenido por la Entidad durante la primera mitad del número total de pagos a realizarse, de forma prorrateada en cada pago, con cargo a ser devuelto a la finalización del mismo, conforme lo establecen los numerales 149.4 y 149.5 del artículo 149 del Reglamento y el numeral 151.2 del artículo 151 del Reglamento.*

3.2.3. GARANTÍA POR ADELANTO

En caso se haya previsto en la sección específica de las bases la entrega de adelantos, el contratista debe presentar una garantía emitida por idéntico monto conforme a lo estipulado en el artículo 153 del Reglamento.

3.3. REQUISITOS DE LAS GARANTÍAS

Las garantías que se presenten deben ser incondicionales, solidarias, irrevocables y de realización automática en el país, al solo requerimiento de la Entidad. Asimismo, deben ser emitidas por empresas que se encuentren bajo la supervisión directa de la Superintendencia de Banca, Seguros y Administradoras Privadas de Fondos de Pensiones y que cuenten con clasificación de riesgo B o superior. Asimismo, deben estar autorizadas para emitir garantías; o estar consideradas en la última lista de bancos extranjeros de primera categoría que periódicamente publica el Banco Central de Reserva del Perú.

Importante

Corresponde a la Entidad verificar que las garantías presentadas por el postor ganador de la buena pro y/o contratista cumplan con los requisitos y condiciones necesarios para su aceptación y eventual ejecución, sin perjuicio de la determinación de las responsabilidades funcionales que correspondan.

Advertencia

Los funcionarios de las Entidades no deben aceptar garantías emitidas bajo condiciones distintas a las establecidas en el presente numeral, debiendo tener en cuenta lo siguiente:

- 1. La clasificadora de riesgo que asigna la clasificación a la empresa que emite la garantía debe encontrarse listada en el portal web de la SBS (<http://www.sbs.gob.pe/sistema-financiero/clasificadoras-de-riesgo>).*
- 2. Se debe identificar en la página web de la clasificadora de riesgo respectiva, cuál es la clasificación vigente de la empresa que emite la garantía, considerando la vigencia a la fecha de emisión de la garantía.*
- 3. Para fines de lo establecido en el artículo 148 del Reglamento, la clasificación de riesgo B, incluye las clasificaciones B+ y B.*
- 4. Si la empresa que otorga la garantía cuenta con más de una clasificación de riesgo emitida por distintas empresas listadas en el portal web de la SBS, bastará que en una de ellas cumpla con la clasificación mínima establecida en el Reglamento.*

En caso exista alguna duda sobre la clasificación de riesgo asignada a la empresa emisora de la garantía, se deberá consultar a la clasificadora de riesgos respectiva.

De otro lado, además de cumplir con el requisito referido a la clasificación de riesgo, a efectos de verificar si la empresa emisora se encuentra autorizada por la SBS para emitir garantías, debe revisarse el portal web de dicha Entidad (<http://www.sbs.gob.pe/sistema-financiero/relacion-de-empresas-que-se-encuentran-autorizadas-a-emitir-cartas-fianza>).

Los funcionarios competentes deben verificar la autenticidad de la garantía a través de los mecanismos establecidos (consulta web, teléfono u otros) por la empresa emisora.

3.4. EJECUCIÓN DE GARANTÍAS

La Entidad puede solicitar la ejecución de las garantías conforme a los supuestos contemplados en el artículo 155 del Reglamento.

3.5. ADELANTOS

La Entidad puede entregar adelantos directos al contratista, los que en ningún caso exceden en conjunto del treinta por ciento (30%) del monto del contrato original, siempre que ello haya sido previsto en la sección específica de las bases.

3.6. PENALIDADES

3.6.1. PENALIDAD POR MORA EN LA EJECUCIÓN DE LA PRESTACIÓN

En caso de retraso injustificado del contratista en la ejecución de las prestaciones objeto del contrato, la Entidad le aplica automáticamente una penalidad por mora por cada día de atraso, de conformidad con el artículo 162 del Reglamento.

3.6.2. OTRAS PENALIDADES

La Entidad puede establecer penalidades distintas a la mencionada en el numeral precedente, según lo previsto en el artículo 163 del Reglamento y lo indicado en la sección específica de las bases.

Estos dos tipos de penalidades se calculan en forma independiente y pueden alcanzar cada una un monto máximo equivalente al diez por ciento (10%) del monto del contrato vigente, o de ser el caso, del ítem que debió ejecutarse.

3.7. INCUMPLIMIENTO DEL CONTRATO

Las causales para la resolución del contrato, serán aplicadas de conformidad con el artículo 36 de la Ley y 164 del Reglamento.

3.8. PAGOS

El pago se realiza después de ejecutada la respectiva prestación, pudiendo contemplarse pagos a cuenta, según la forma establecida en la sección específica de las bases o en el contrato.

La Entidad paga las contraprestaciones pactadas a favor del contratista dentro de los diez (10) días calendario siguientes de otorgada la conformidad de los servicios, siempre que se verifiquen las condiciones establecidas en el contrato para ello, bajo responsabilidad del funcionario competente.

La conformidad se emite en un plazo máximo de siete (7) días de producida la recepción salvo que se requiera efectuar pruebas que permitan verificar el cumplimiento de la obligación, en cuyo caso la conformidad se emite en un plazo máximo de quince (15) días, bajo responsabilidad del funcionario que debe emitir la conformidad.

En el caso que se haya suscrito contrato con un consorcio, el pago se realizará de acuerdo a lo que se indique en el contrato de consorcio.

Advertencia

En caso de retraso en los pagos a cuenta o pago final por parte de la Entidad, salvo que se deba a caso fortuito o fuerza mayor, esta reconoce al contratista los intereses legales correspondientes, de conformidad con el artículo 39 de la Ley y 171 del Reglamento, debiendo repetir contra los responsables de la demora injustificada.

3.9. DISPOSICIONES FINALES

Todos los demás aspectos del presente procedimiento no contemplados en las bases se regirán supletoriamente por la Ley y su Reglamento, así como por las disposiciones legales vigentes.

SECCIÓN ESPECÍFICA

CONDICIONES ESPECIALES DEL PROCEDIMIENTO DE SELECCIÓN

(EN ESTA SECCIÓN LA ENTIDAD DEBERÁ COMPLETAR LA INFORMACIÓN EXIGIDA, DE ACUERDO A LAS INSTRUCCIONES INDICADAS)

CAPÍTULO I GENERALIDADES

1.1. ENTIDAD CONVOCANTE

Nombre : MUNICIPALIDAD PROVINCIAL JORGE BASADRE
RUC N° : 20194735384
Domicilio legal : PLAZA BOLOGNESI S/N LOCUMBA - JORGE BASADRE – TACNA
Teléfono: : 052-475001
Correo electrónico: : adquisiciones1@munijorgebasadre.gob.pe

1.2. OBJETO DE LA CONVOCATORIA

El presente procedimiento de selección tiene por objeto la contratación del servicio de INSTALACION DE FALSO CIELO RASO Para el Proyecto: “MEJORAMIENTO DE LOS SERVICIOS DEL ARCHIVO CENTRAL DE LA MUNICIPALIDAD PROVINCIAL DE JORGE BASADRE DEL DISTRITO DE LOCUMBA, PROVINCIA JORGE BASADRE – DEPARTAMENTO DE TACNA”.

1.3. EXPEDIENTE DE CONTRATACIÓN

El expediente de contratación fue aprobado mediante MEMORANDO N° 232-2024-GMAF-GM/MPJB el 12 DE AGOSTO DEL 2024.

1.4. FUENTE DE FINANCIAMIENTO

RECURSOS DETERMINADOS

Importante

La fuente de financiamiento debe corresponder a aquella prevista en la Ley de Equilibrio Financiero del Presupuesto del Sector Público del año fiscal en el cual se convoca el procedimiento de selección.

1.5. SISTEMA DE CONTRATACIÓN

El presente procedimiento se rige por el sistema de A SUMA ALZADA, de acuerdo con lo establecido en el expediente de contratación respectivo.

1.6. DISTRIBUCIÓN DE LA BUENA PRO NO APLICA

1.7. ALCANCES DEL REQUERIMIENTO

El alcance de la prestación está definido en el Capítulo III de la presente sección de las bases.

1.8. PLAZO DE PRESTACIÓN DEL SERVICIO

Los servicios materia de la presente convocatoria se prestarán en el plazo de QUINCE (15) DIAS CALENDARIO, CONTABILIZADOS DESDE EL DIA SIGUIENTE DE PERFECCIONADO EL CONTRATO, en concordancia con lo establecido en el expediente de contratación.

1.9. COSTO DE REPRODUCCIÓN Y ENTREGA DE BASES

Los participantes registrados tienen el derecho de recabar un ejemplar de las bases, para cuyo efecto deben cancelar S/ 10.00 (DIEZ CON 00/100 SOLES) en CAJA DE LA ENTIDAD y recabar

las bases en la SUBGERENCIA DE LOGISTICA Y SERVICIOS AUXILIARES.

Importante

El costo de entrega de un ejemplar de las bases no puede exceder el costo de su reproducción.

1.10. BASE LEGAL

- Ley N° 31638, Ley de Presupuesto del Sector Público para el Año Fiscal 2024.
- Ley N° 31954, Ley de Equilibrio Financiero del Presupuesto del Sector Público del año fiscal 2024.
- Ley N° 27444, Ley del Procedimiento Administrativo General.
- Ley N° 27806, Ley de Transparencia y de Acceso a la Información Pública.
- Decreto Legislativo N° 1444, que modifica la Ley N° 30225 – Ley de Contrataciones del Estado.
- Texto Único Ordenado de la Ley N° 30225 – Ley de Contrataciones del Estado, aprobado mediante D.S. N° 082-2019-EF.
- Reglamento de la Ley de Contrataciones del Estado, aprobado mediante Decreto Supremo N° 344-2018-EF.

Las referidas normas incluyen sus respectivas modificaciones, de ser el caso.

CAPÍTULO II DEL PROCEDIMIENTO DE SELECCIÓN

2.1. CALENDARIO DEL PROCEDIMIENTO DE SELECCIÓN

Según el cronograma de la ficha de selección de la convocatoria publicada en el SEACE.

Importante

De conformidad con la vigesimosegunda Disposición Complementaria Final del Reglamento, en caso la Entidad (Ministerios y sus organismos públicos, programas o proyectos adscritos) haya difundido el requerimiento a través del SEACE siguiendo el procedimiento establecido en dicha disposición, no procede formular consultas u observaciones al requerimiento.

2.2. CONTENIDO DE LAS OFERTAS

La oferta contendrá, además de un índice de documentos³, la siguiente documentación:

2.2.1. Documentación de presentación obligatoria

2.2.1.1. Documentos para la admisión de la oferta

- a) Declaración jurada de datos del postor. **(Anexo N° 1)**
- b) Documento que acredite la representación de quien suscribe la oferta.

En caso de persona jurídica, copia del certificado de vigencia de poder del representante legal, apoderado o mandatario designado para tal efecto.

En caso de persona natural, copia del documento nacional de identidad o documento análogo, o del certificado de vigencia de poder otorgado por persona natural, del apoderado o mandatario, según corresponda.

En el caso de consorcios, este documento debe ser presentado por cada uno de los integrantes del consorcio que suscriba la promesa de consorcio, según corresponda.

Advertencia

De acuerdo con el artículo 4 del Decreto Legislativo N° 1246, las Entidades están prohibidas de exigir a los administrados o usuarios la información que puedan obtener directamente mediante la interoperabilidad a que se refieren los artículos 2 y 3 de dicho Decreto Legislativo. En esa medida, si la Entidad es usuaria de la Plataforma de Interoperabilidad del Estado – PIDE⁴ y siempre que el servicio web se encuentre activo en el Catálogo de Servicios de dicha plataforma, no corresponderá exigir el certificado de vigencia de poder y/o documento nacional de identidad.

- c) Declaración jurada de acuerdo con el literal b) del artículo 52 del Reglamento **(Anexo N°2)**
- d) Declaración jurada de cumplimiento de los Términos de Referencia contenidos en el numeral 3.1 del Capítulo III de la presente sección. **(Anexo N° 3)**
- e) Declaración jurada de plazo de prestación del servicio. **(Anexo N° 4)⁵**

³ La omisión del índice no determina la no admisión de la oferta.

⁴ Para mayor información de las Entidades usuarias y del Catálogo de Servicios de la Plataforma de Interoperabilidad del Estado – PIDE ingresar al siguiente enlace <https://www.gobiernodigital.gob.pe/interoperabilidad/>

⁵ En caso de considerar como factor de evaluación la mejora del plazo de prestación del servicio, el plazo ofertado en dicho anexo servirá también para acreditar este factor.

- f) Promesa de consorcio con firmas legalizadas, de ser el caso, en la que se consigne los integrantes, el representante común, el domicilio común y las obligaciones a las que se compromete cada uno de los integrantes del consorcio así como el porcentaje equivalente a dichas obligaciones. (**Anexo N° 5**)

- g) El precio de la oferta en SOLES. Adjuntar obligatoriamente el **Anexo N° 6**.

El precio total de la oferta y los subtotales que lo componen son expresados con dos (2) decimales. Los precios unitarios pueden ser expresados con más de dos (2) decimales.

Importante

- *El órgano encargado de las contrataciones o el comité de selección, según corresponda, verifica la presentación de los documentos requeridos. De no cumplir con lo requerido, la oferta se considera no admitida.*
- *En caso de requerir estructura de costos o análisis de precios, esta se presenta para el perfeccionamiento del contrato.*

2.2.1.2. Documentos para acreditar los requisitos de calificación

Incorporar en la oferta los documentos que acreditan los “**Requisitos de Calificación**” que se detallan en el numeral 3.2 del Capítulo III de la presente sección de las bases.

2.2.2. Documentación de presentación facultativa:

- a) En el caso de microempresas y pequeñas empresas integradas por personas con discapacidad, o en el caso de consorcios conformados en su totalidad por estas empresas, deben presentar la constancia o certificado con el cual acredite su inscripción en el Registro de Empresas Promocionales para Personas con Discapacidad⁶.
- b) Solicitud de bonificación por tener la condición de micro y pequeña empresa. (**Anexo N° 11**)

Advertencia

El órgano encargado de las contrataciones o el comité de selección, según corresponda, no podrá exigir al postor la presentación de documentos que no hayan sido indicados en los acápites “Documentos para la admisión de la oferta”, “Requisitos de calificación” y “Factores de evaluación”.

2.3. REQUISITOS PARA PERFECCIONAR EL CONTRATO

El postor ganador de la buena pro debe presentar los siguientes documentos para perfeccionar el contrato:

- a) Contrato de consorcio con firmas legalizadas ante Notario de cada uno de los integrantes, de ser el caso.
- b) Código de cuenta interbancaria (CCI) o, en el caso de proveedores no domiciliados, el número de su cuenta bancaria y la entidad bancaria en el exterior.
- c) Copia de la vigencia del poder del representante legal de la empresa que acredite que cuenta con facultades para perfeccionar el contrato, cuando corresponda.
- d) Copia de DNI del postor en caso de persona natural, o de su representante legal en caso de persona jurídica.

Advertencia

⁶ Dicho documento se tendrá en consideración en caso de empate, conforme a lo previsto en el artículo 91 del Reglamento.

De acuerdo con el artículo 4 del Decreto Legislativo N° 1246, las Entidades están prohibidas de exigir a los administrados o usuarios la información que puedan obtener directamente mediante la interoperabilidad a que se refieren los artículos 2 y 3 de dicho Decreto Legislativo. En esa medida, si la Entidad es usuaria de la Plataforma de Interoperabilidad del Estado – PIDE⁷ y siempre que el servicio web se encuentre activo en el Catálogo de Servicios de dicha plataforma, no corresponderá exigir los documentos previstos en los literales e) y f).

- e) Domicilio y Correo Electrónico para efectos de la notificación durante la ejecución del contrato.
- f) Autorización de notificación de la decisión de la Entidad sobre la solicitud de ampliación de plazo mediante medios electrónicos de comunicación⁸. (**Anexo N° 12**).
- g) Detalle de los precios unitarios del precio ofertado⁹.

Importante

- *En caso que el postor ganador de la buena pro sea un consorcio, las garantías que presente este para el perfeccionamiento del contrato, así como durante la ejecución contractual, de ser el caso, además de cumplir con las condiciones establecidas en el artículo 33 de la Ley y en el artículo 148 del Reglamento, deben consignar expresamente el nombre completo o la denominación o razón social de los integrantes del consorcio, en calidad de garantizados, de lo contrario no podrán ser aceptadas por las Entidades. No se cumple el requisito antes indicado si se consigna únicamente la denominación del consorcio, conforme lo dispuesto en la Directiva Participación de Proveedores en Consorcio en las Contrataciones del Estado”.*
- *En los contratos periódicos de prestación de servicios en general que celebren las Entidades con las micro y pequeñas empresas, estas últimas pueden otorgar como garantía de fiel cumplimiento el diez por ciento (10%) del monto del contrato, porcentaje que es retenido por la Entidad durante la primera mitad del número total de pagos a realizarse, de forma prorrateada en cada pago, con cargo a ser devuelto a la finalización del mismo, conforme lo establece el numeral 149.4 del artículo 149 y el numeral 151.2 del artículo 151 del Reglamento. Para dicho efecto los postores deben encontrarse registrados en el REMYPE, consignando en la Declaración Jurada de Datos del Postor (Anexo N° 1) o en la solicitud de retención de la garantía durante el perfeccionamiento del contrato, que tienen la condición de MYPE, lo cual será verificado por la Entidad en el link <http://www2.trabajo.gob.pe/servicios-en-linea-2-2> opción consulta de empresas acreditadas en el REMYPE.*
- *En los contratos cuyos montos sean iguales o menores a doscientos mil Soles (S/ 200,000.00), no corresponde presentar garantía de fiel cumplimiento de contrato ni garantía de fiel cumplimiento por prestaciones accesorias. Dicha excepción también aplica a los contratos derivados de procedimientos de selección por relación de ítems, cuando el monto del ítem adjudicado o la sumatoria de los montos de los ítems adjudicados no supere el monto señalado anteriormente, conforme a lo dispuesto en el literal a) del artículo 152 del Reglamento.*

Importante

- *Corresponde a la Entidad verificar que las garantías presentadas por el postor ganador de la buena pro cumplan con los requisitos y condiciones necesarios para su aceptación y eventual ejecución, sin perjuicio de la determinación de las responsabilidades funcionales que correspondan.*
- *De conformidad con el Reglamento Consular del Perú aprobado mediante Decreto Supremo N° 076-2005-RE para que los documentos públicos y privados extendidos en el exterior tengan validez en el Perú, deben estar legalizados por los funcionarios consulares peruanos y refrendados por el Ministerio de Relaciones Exteriores del Perú, salvo que se trate de*

⁷ Para mayor información de las Entidades usuarias y del Catálogo de Servicios de la Plataforma de Interoperabilidad del Estado – PIDE ingresar al siguiente enlace <https://www.gobiernodigital.gob.pe/interoperabilidad/>

⁸ En tanto se implemente la funcionalidad en el SEACE, de conformidad con la Primera Disposición Complementaria Transitoria del Decreto Supremo N° 234-2022-EF.

⁹ Incluir solo en caso de la contratación bajo el sistema a suma alzada.

documentos públicos emitidos en países que formen parte del Convenio de la Apostilla, en cuyo caso bastará con que estos cuenten con la Apostilla de la Haya¹⁰.

- *La Entidad no puede exigir documentación o información adicional a la consignada en el presente numeral para el perfeccionamiento del contrato.*

2.4. PERFECCIONAMIENTO DEL CONTRATO

El contrato se perfecciona con la NOTIFICACION DE LA ORDEN DE SERVICIO. Para dicho efecto el postor ganador de la buena pro, dentro del plazo previsto en el artículo 141 del Reglamento, debe presentar la documentación requerida en MESA DE PARTES DE LA MUNICIPALIDAD PROVINCIAL JORGE BASADRE, SITO EN PLAZA BOLOGNESI S/N LOCUMBA – JORGE BASADRE – TACNA, en el horario de 08:00 A 16:30 HORAS.

2.5. FORMA DE PAGO

La Entidad realizará el pago de la contraprestación pactada a favor del contratista en PAGO UNICO.

Para efectos del pago de las contraprestaciones ejecutadas por el contratista, la Entidad debe contar con la siguiente documentación:

- Carta solicitando la conformidad del servicio.
- Informe técnico de los trabajos realizados.
- Informe del funcionario responsable del proyecto: **“MEJORAMIENTO DE LOS SERVICIOS DEL ARCHIVO CENTRAL DE LA MUNICIPALIDAD PROVINCIAL DE JORGE BASADRE DEL DISTRITO DE LOCUMBA, PROVINCIA JORGE BASADRE – DEPARTAMENTO DE TACNA”**, CON V°B° DEL INSPECTOR DE OBRA, emitiendo la conformidad de la prestación efectuada.
- Comprobante de pago.
- Panel Fotográfico

Dicha documentación se debe presentar en MESA DE PARTES DE LA MUNICIPALIDAD PROVINCIAL JORGE BASADRE, SITO EN PLAZA BOLOGNESI S/N LOCUMBA – JORGE BASADRE – TACNA, en el horario de 08:00 A 16:30 HORAS.

¹⁰ Según lo previsto en la Opinión N° 009-2016/DTN.

CAPÍTULO III REQUERIMIENTO

Importante

De conformidad con el numeral 29.8 del artículo 29 del Reglamento, el área usuaria es responsable de la adecuada formulación del requerimiento, debiendo asegurar la calidad técnica y reducir la necesidad de su reformulación por errores o deficiencias técnicas que repercutan en el proceso de contratación.

3.1. TERMINOS DE REFERENCIA



MUNICIPALIDAD PROVINCIAL JORGE BASADRE
GERENCIA MUNICIPAL DE INFRAESTRUCTURA Y DESARROLLO TERRITORIAL
"Año de la Unidad, la Paz y el Desarrollo"

TERMINOS DE REFERENCIA	
UNIDAD ORGÁNICA	: GERENCIA MUNICIPAL DE INFRAESTRUCTURA Y DESARROLLO TERRITORIAL
PROYECTO	: "MEJORAMIENTO DE LOS SERVICIOS DEL ARCHIVO CENTRAL DE LA MUNICIPALIDAD PROVINCIAL DE JORGE BASADRE DEL DISTRITO DE LOCUMBA, PROVINCIA DE JORGE BASADRE – DEPARTAMENTO TACNA"
DENOMINACIÓN DE LA CONTRATACIÓN	: INSTALACION DE FALSO CIELO RASO
N° DE PEDIDO	: 0809
SEC. FUNC. AÑO	: 050 - 2024

- I. **FINALIDAD PÚBLICA:**
El presente servicio tiene como finalidad la INSTALACION DE FALSO CIELO RASO, el mismo que están contemplado en el Expediente Técnico para la ejecución del Proyecto: "MEJORAMIENTO DE LOS SERVICIOS DEL ARCHIVO CENTRAL DE LA MUNICIPALIDAD PROVINCIAL DE JORGE BASADRE DEL DISTRITO DE LOCUMBA, PROVINCIA DE JORGE BASADRE – DEPARTAMENTO TACNA".
- II. **OBJETIVO DE LA CONTRATACIÓN:**
Contratar los servicios de INSTALACION DE FALSO CIELO RASO, para el cumplimiento de las metas del proyecto, tal como está contemplado en el plan de trabajo 2024 del Proyecto: "MEJORAMIENTO DE LOS SERVICIOS DEL ARCHIVO CENTRAL DE LA MUNICIPALIDAD PROVINCIAL DE JORGE BASADRE DEL DISTRITO DE LOCUMBA, PROVINCIA DE JORGE BASADRE – DEPARTAMENTO TACNA".
- III. **ALCANCES DEL SERVICIO:**
El presente Servicio consiste en la contratación de un servicio para la confección: instalación de falso cielo raso según detalle:

ITEM	DESCRIPCION	U.M.	CANT.
1.00	INSTALACION DE FALSO CIELO RASO	SERV.	01

- CONDICIONES GENERALES:**
- Comprende la instalación de falso cielo raso.
 - La instalación para falso cielo raso de techo deberá hacer siempre por personal calificado, y con experiencia.
 - El uso de buenas prácticas constructivas, la instalación será según las dimensiones y diseños indicados en los planos de construcción que serán facilitados por el área usuaria, el servicio debe ser realizado en coordinación con el residente de obra.
 - Se debe revisar todos los materiales empleados los cuales deben de ser de primera calidad, cualquier material que sea observado por el área usuaria será repuesto inmediatamente por el proveedor. Así mismo deberá de adjuntar los certificados de calidad correspondientes a los materiales a utilizarse.
 - Para la instalación eléctrica deberá coordinarse permanentemente con el responsable en instalaciones eléctricas de la obra, para realizar el corte para la instalación de luminarias y tendido de tubería para el cable (el corte de los paneles y distribución de perfiles para la luminaria deberá ser asumido por el contratista y el tendido de cables e instalación de luminaria será cargo del especialista de la obra)
 - El proveedor del servicio cubrirá todos los costos de mano de obra, materiales, equipo, herramientas y maquinaria necesarios para el cumplimiento del servicio.
 - El proveedor deberá de proporcionar a su personal su equipo de protección personal contando como mínimo con lo siguiente: Casco de seguridad, Guantes de seguridad, Lentes de seguridad y Zapatos de seguridad, EPPS para trabajos en altura. Así mismo deberán contar con SCTR para cada uno de los trabajadores.

- CARACTERÍSTICAS DEL SERVICIO**
Las Características Técnicas de las baldosas de techo serán:
- Área total será de 761.41 m².
 - El tipo de baldosa acústica de fibramineral 15mm
 - El material será de Fibra Mineral.
 - Acústico.
 - Detalle de borde recto.
 - No combustible, resistente al fuego
 - Resistente a la humedad.
 - Resistente a la corrosión.
 - Reflectancia a la luz.
 - Color blanco.
 - Medidas: 0.61 x 0.61 m
- Sistema de suspensión:

 Angel Maria Pico Salgado INGENIERO CIVIL N° 145077	
--	--



MUNICIPALIDAD PROVINCIAL JORGE BASADRE
GERENCIA MUNICIPAL DE INFRAESTRUCTURA Y DESARROLLO TERRITORIAL
"Año de la Unidad, la Paz y el Desarrollo"

- Para la colocación de baldosa en cielo raso suspendidos, se utilizan perfiles de suspensión, cuyo sistema de auto ensamblaje garantiza una buena estabilidad y excelente apariencia del cielo raso.
- Suspensión tipo 15/16" de acero galvanizado.
- Perfiles fabricados en acero galvanizado de alta calidad, gran resistencia y buena estabilidad como son tees principales y secundarias.
- Los ángulos perimetrales de acero galvanizado.
- Los perfiles no tendrán reacción al fuego, no combustibles.
- La perfilera debe ser compatible para soportar la carga ejercida por el peso de la baldosa de fibrocemento por metro cuadrado.
- Se realizará la fijación de los elementos de suspensión según recomendaciones de fabricante.

DIMENSIONES GENERALES

- Las dimensiones generales y ambientes distribuidos en los diferentes bloques de infraestructura se detallan en los planos respectivos (adjuntos al presente).
- Las dimensiones de los ambientes en los que se instalarán las baldosas deben ser corroboradas en obra antes de su ejecución por el contratista para tomar precauciones respecto a tolerancias respecto a tolerancias en las dimensiones.
- La instalaciones de baldosas en cielo raso suspendido INCLUYE el suministro e instalación de perfiles, accesorios detallados en planos respectivos y en caso de requerirse refuerzos adicionales durante el proceso constructivo no generará gastos adicionales al área usuaria, por lo que deberá estar previsto por el contratista.

CONDICIONES GENERALES

- El requerimiento incluye suministro e instalación de baldosas de 0.61x0.61m, perfiles desmontables, accesorios de fijación, herramientas y equipos necesarios.
- Para inicial la instalación debe realizarse previamente el trazado del sistema de suspensión y la modulación de baldosas previa verificación y autorización de la residencia e inspección del proyecto.
- Para colgar los perfiles principales el proveedor deberá suministrar y utilizar alambre galvanizado n° 12.
- La instalación de cielo raso debe suspenderse de losas aligeradas y de la cobertura metálica acorde a los planos adjuntos al presente.
- Para la instalación respectiva en obra el proveedor deberá contar con herramientas tales como tijera para cortar perfiles metálicos delgados, nivel laser, tiralíneas, guantes de hilo, cuchilla o cutter, taladro o atornillador eléctrico, escaleras, andamios, etc, todo lo que requiera para realizar el trabajo.
- El proveedor será responsable del orden y limpieza para evitar dañar la pintura de los muros, de igual manera deberán proteger las patas de las escaleras, andamios, evitando dañar el piso de porcelanato o cemento pulido. En caso de daños en estas superficies el proveedor asumirá los gastos de refacción (material y mano de obra).
- Cualquier trabajo que no se muestre en las especificaciones pero que aparezcan en los planos o viceversa será suministrado e instalados por el contratista sin costo adicional para la obra.
- El contratista deberá de presentar la garantía de los productos y su instalación igual o mayor a 1 año.

ESPECIFICACIONES DEL PROCESO CONSTRUCTIVO

- Se debe verificar la ubicación, especificación, trazo niveles antes de iniciar la instalación de las baldosas.
- Se podrán realizar variaciones en las dimensiones de los ambientes de acuerdo a las medidas encontradas en campo los que serán verificados por la residencia e inspección en obra antes de la ejecución.
- Se debe consultar el manual técnico del fabricante de ser el caso
- Debe realizarse un constante control de la horizontalidad del sistema de suspensión,
- Baldosas o perfiles dañados, doblados, manchados, rasgados no serán aceptados.
- Se realizará cambios en altura en ambientes que así lo requieran para cubrir instalaciones expuestas generando un desnivel solo en caso fuera necesario y con la autorización del residente y del inspector de obra.
- Realizar la limpieza de ambientes para la verificación final.

MODULACION DE LA INSTALACION



- EL proveedor deberá presentar a la residencia de obra, antes de la instalación un modelamiento de la ubicación de ángulos perimetrales, perfiles primarios, secundarios y de ubicación de los puntos de fijación.

INSTALACION DE ANGULO PERIMETRAL

- Definir la altura deseada entre el nivel superior de las vigas corona y el cielo raso
- Trazar con un tiralinea en los muros y todo el perímetro.
- Fijar los ángulos perimetrales al muro o vigas con clavos de disparo cada 0.30 m como máximo.

INSTALACION DE FIJACIONES Y ALAMBRE DE SUSPENSIÓN

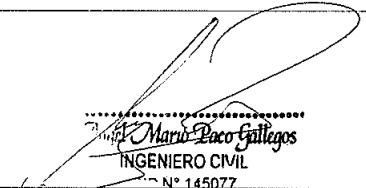
- Marcar la posición de los perfiles principales en el nivel inferior de la losa cada 1.22m.

 Mario Peco Gallegos INGENIERO CIVIL N° 145077	 VºPº ING. JARIEL RODRIGUEZ INSPECTOR
---	---



MUNICIPALIDAD PROVINCIAL JORGE BASADRE
GERENCIA MUNICIPAL DE INFRAESTRUCTURA Y DESARROLLO TERRITORIAL
"Año de la Unidad, la Paz y el Desarrollo"

- Tensar los alambres suspensores con un taladro fijando el otro extremo a un punto fijo, este alambre debe ser galvanizado de calibre N° 12 como se muestra en el detalle adjunto.
- Cortar los alambres tensados (como varillas) a las medidas del espacio entre el nivel superior y el cielo raso para tortolear.

DETALLE DE F.C.R. CON BALDOSAS - TIPO A

ESCALA INDICADA

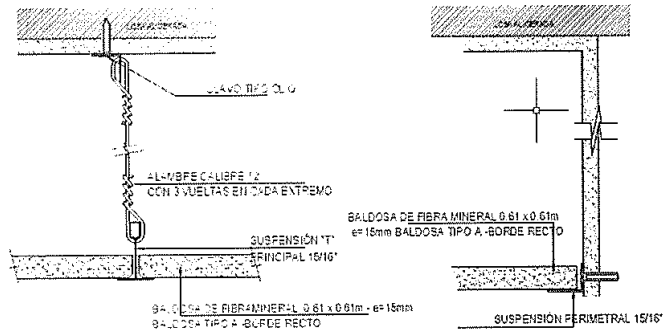

INSTALACION DE PERFILES

- Instalar los perfiles principales cada 1.22 m. con su correspondiente anclaje al techo mediante alambre N° 12 tensado con un nudo de 3 vueltas y colocado en forma vertical.
- Instalar perfiles secundarios cada 0.61 m según lo indicado en los planos.
- Para la instalación de perfiles el proveedor tendrá en cuenta las luces de los ambientes a fin de prever posibles empalmes necesarios, los mismos que serán asumidos por el mismo

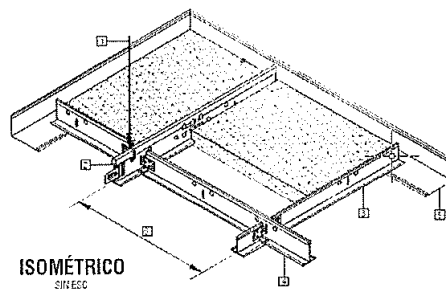

ISOMÉTRICO
SIN ECG

REFERENCIAS

- 1 ALAMBRE CALIBRE 12
- 2 SUSPENSION TIPO PRINCIPAL 15/16
- 3 SUSPENSION TIPO TERCIARIA 15/16
- 4 SUSPENSION TIPO SECUNDARIA 15/16
- 5 SUSPENSION PERIMETRAL 15/16
- 6 DIMENSION DEL MODULO

INSTALACION DE BALDOSAS O PANELES

- Para colocar correctamente las baldosas debemos levantarlas en forma inclinada entre los perfiles cuidando de no dañar los bordes.
- Una vez introducida la baldosa acomodarla para que esta descanse sin dificultad entre los perfiles metálicos.

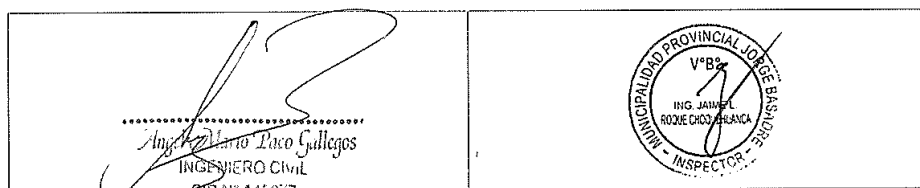

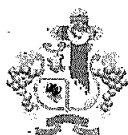

MUNICIPALIDAD PROVINCIAL JORGE BASADRE
GERENCIA MUNICIPAL DE INFRAESTRUCTURA Y DESARROLLO TERRITORIAL
"Año de la Unidad, la Paz y el Desarrollo"

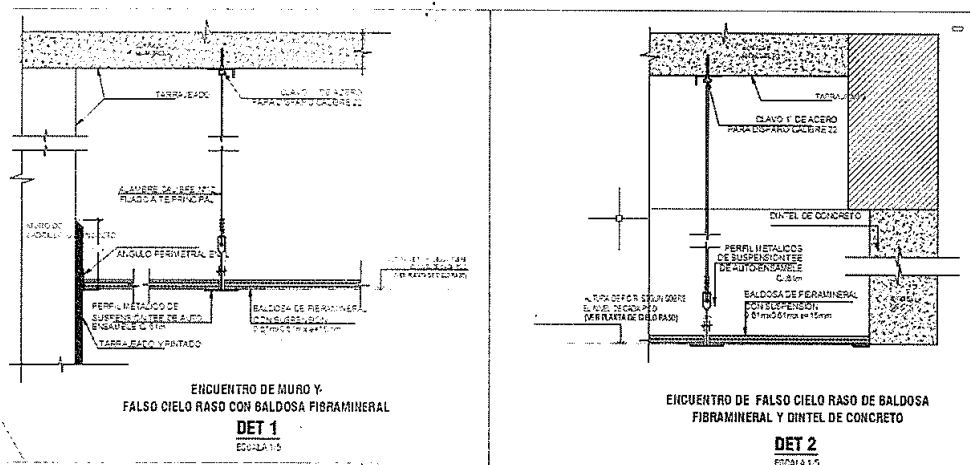

DISTRIBUCION DE LUMINARIAS

- El corte de los paneles y distribución de perfiles para la luminaria deberá ser asumido por el contratista. La luminaria y su instalación serán hechos por parte de la Residencia.

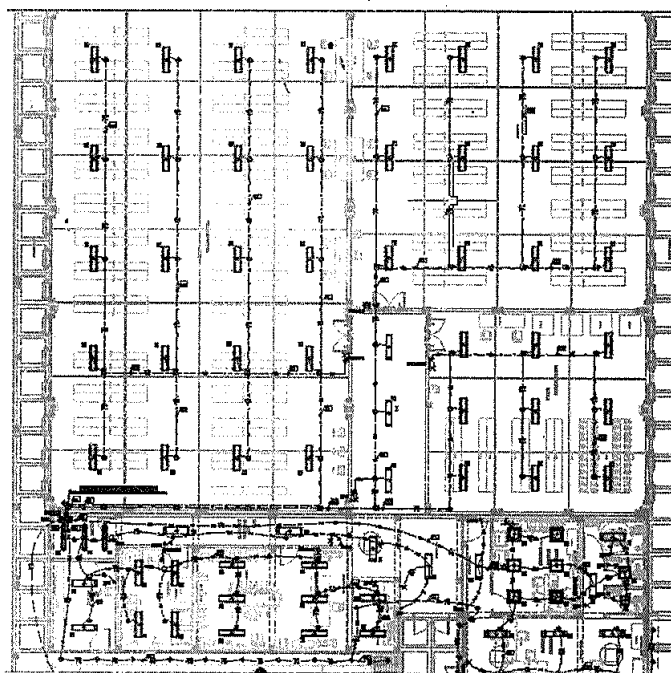

IV. RESPONSABILIDADES DEL PROVEEDOR:

- Deberá contar con SCTR hasta la culminación del servicio de todo el personal que este laborando.
- En caso de incidente o accidente dentro del desarrollo del servicio, los gastos que se ocasionen corren a cuenta del proveedor.

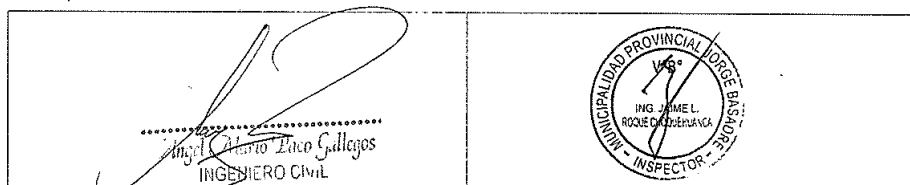



MUNICIPALIDAD PROVINCIAL JORGE BASADRE
GERENCIA MUNICIPAL DE INFRAESTRUCTURA Y DESARROLLO TERRITORIAL
"Año de la Unidad, la Paz y el Desarrollo"

- El personal Deberá contar con todas las medidas de seguridad y salud en el trabajo según normativa vigente, durante el desarrollo del servicio, según:
 - ❖ Equipos de protección personal (minimamente ropa de trabajo, casco de seguridad, lentes de protección, guantes de cuero, zapatos de seguridad, tapones de oído.)
 - ❖ Equipos de protección colectiva delimitando las áreas de intervención (minimamente cinta de seguridad y/o malla de seguridad, carteles de seguridad)
 - ❖ De la limpieza: el proveedor debe realizar la limpieza del área de trabajo al iniciar y al finalizar la instalación de la estructura metálica y cobertura para techo.
 - ❖ Del transporte e instalación: el proveedor debe transportar los materiales y equipos necesarios para la confección e instalación del servicio solicitado.
 - ❖ Almacenamiento y resguardo: el proveedor será responsable de resguardar los materiales de construcción empleados en la ejecución del servicio.
 - ❖ El proveedor es el responsable directo y absoluto de las actividades realizadas, debiendo responder por el servicio brindado.
- V. **REQUISITOS DEL PROVEEDOR / PERFIL DEL CONSULTOR:**
 - ❖ **Perfil del proveedor**
 - Persona natural y/o jurídica con relación al rubro.
 - Contar con Registro Único de Contribuyentes vigentes – RUC activo, habido y dirección habida.
 - Contar con RNP en caso supere una UIT.
 - El proveedor deberá contar con CCI activo.
 - El proveedor deberá pertenecer al rubro objeto de la convocatoria
 - No tener impedimentos para contratar con el estado.
 - ❖ **Personal Mínimo requerido (no limitativo)**
 - Personal de servicio responsable, contar con 2 años de experiencia en ejecución de trabajos de INSTALACION DE FALSO CIELO RASO PVC, DE POLICARBONATO, MANTENIMIENTO DE FALSO CIELO RASO y/o similares. La experiencia se acreditará con contratos y su respectiva conformidad, constancias o cualquier otra documentación que de manera fehaciente demuestre la experiencia del personal propuesto.
 - El proveedor será el encargado suministrar la cantidad de personal calificado requerido.
- VI. **REQUISITOS DE CALIFICACION**
 - El postor debe acreditar un monto facturado acumulado equivalente o superior a S/ 120,000.00 (CIENTO VEINTE MIL CON 00/100 SOLES), por la contratación de servicios iguales o similares al objeto de la convocatoria, durante los ocho (8) años anteriores a la fecha de la presentación de ofertas que se computarán desde la fecha de la conformidad o emisión del comprobante de pago, según corresponda.
 - En el caso de postores que declaren en el Anexo N° 1 tener la condición de micro y pequeña empresa, se acredita una experiencia de S/ 10,000.00 (DIEZ MIL CON 00/100 SOLES), por la venta de servicios iguales o similares al objeto de la convocatoria, durante los ocho (8) años anteriores a la fecha de la presentación de ofertas que se computarán desde la fecha de la conformidad o emisión del comprobante de pago, según corresponda. En el caso de consorcios, todos los integrantes deben contar con la condición de micro y pequeña empresa.
 - Se consideran servicios similares a los siguientes: INSTALACION DE FALSO CIELO RASO PVC y/o CON POLICARBONATO y/o MANTENIMIENTO DE FALSO CIELO RASO.
- VII. **REGLAMENTOS TÉCNICOS, NORMAS METROLÓGICAS Y/O SANITARIAS NACIONALES: (No corresponde)**
- VIII. **SEGUROS: (No corresponde)**
- IX. **PRESTACIONES ACCESORIAS: (No corresponde)**
- X. **LUGAR Y PLAZO DE EJECUCION DEL SERVICIO:**
 - LUGAR DE EJECUCIÓN:**

El servicio se ejecutará en la Obra del proyecto "MEJORAMIENTO DE LOS SERVICIOS DEL ARCHIVO CENTRAL DE LA MUNICIPALIDAD PROVINCIAL DE JORGE BASADRE DEL DISTRITO DE LOCUMBA, PROVINCIA DE JORGE BASADRE – DEPARTAMENTO TACNA", Distrito de Locumba, Provincia Jorge Basadre – Tacna. Ubicada en la Quebrada Valdivia s/n. a espaldas del almacén central de la Municipalidad Provincial de Jorge Basadre y al lado izquierdo del Equipo Mecánico.
 - PLAZO DE EJECUCIÓN**

El plazo de ejecución del servicio es de 15 días calendario, contabilizados a partir del día siguiente de perfeccionado el contrato.
- XI. **ENTREGABLES: (no corresponde)**
- XII. **CONFORMIDAD:**

Una vez verificado el servicio INSTALACION DE FALSO CIELO RASO, por parte del residente de obra darán la conformidad del servicio con el visto bueno del inspector de obra.

La conformidad de la prestación del servicio se regula por el artículo 168 del reglamento de la ley de contrataciones del estado. La conformidad será otorgada por el responsable del proyecto, debiendo contar con el visto bueno del inspector de obra en el plazo máximo de 07 días de producida la recepción.

--	--



MUNICIPALIDAD PROVINCIAL JORGE BASADRE
GERENCIA MUNICIPAL DE INFRAESTRUCTURA Y DESARROLLO TERRITORIAL
"Año de la Unidad, la Paz y el Desarrollo"

De existir observaciones, la entidad las comunica al contratista, indicando claramente el sentido de estas, otorgándole un plazo para subsanar no menor a dos (02) días ni mayor a ocho (08) días. Dependiendo de la complejidad o sofisticación de las subsanaciones a realizar el plazo para subsanar no puede ser menor a cinco (05) días ni mayor de quince (15) días.
De no ver alguna observación, la conformidad del servicio se realizará una vez culminado el servicio al 100%, previa presentación de una carta del proveedor, señalando en un informe técnico las labores realizadas durante el servicio adjuntando panel fotográfico de la actividad realizada, firmados por el residente de obra y Visto Bueno del Inspector de Obra.

- XIII. FORMA Y CONDICIONES DE PAGO:**
El pago del servicio será único una vez concluido el servicio en su totalidad, mediante informe de conformidad emitido por el residente de obra, con visto bueno del Inspector, posterior a la presentación, adjuntando:
- Informe técnico de los trabajos realizados, contemplando lo siguiente:
 - o Descripción de actividades
 - o Objetivos
 - o Proceso en la ejecución (procedimiento constructivo)
 - o Plazo de ejecución (cronograma)
 - o Medidas de seguridad implementadas
 - o Personal clave empleado (capacidad técnica)
 - o Conclusiones
 - Panel fotográfico de los trabajos realizados.
- XIV. CONFIDENCIALIDAD: (no corresponde)**
- XV. RESPONSABILIDAD DEL PROVEEDOR:**
El proveedor es responsable por la calidad ofrecida y por los vicios ocultos del servicio ofertado por un plazo máximo de un (01) año, contado a partir de la conformidad otorgada por la entidad.
- XVI. RESPONSABILIDAD POR LA ASIGNACION DE BIENES: (No Corresponde)**
- XVII. CONSIDERACIONES GENERALES A LOS PRODUCTOS: (No Corresponde)**
- XVIII. GASTOS POR DESPLAZAMIENTO: (No Corresponde)**
- XIX. PENALIDADES POR MORA:**
PENALIDAD POR MORA EN LA EJECUCIÓN DE LA PRESTACIÓN:
Si el proveedor incurre en retraso injustificado del proveedor en la ejecución de las prestaciones objeto de contrato, la entidad le aplica automáticamente una penalidad por mora por cada día de atraso. La penalidad se aplica automáticamente y se calcula de acuerdo a la siguiente fórmula:
Penalidad Diaria: $0.10 \times \text{Monto}$
 $F \times \text{Plazo en días}$
Donde F tiene los siguientes valores:
a) Para plazos menores o iguales a sesenta (60) días, para bienes, servicios en general, consultorías y ejecución de obras: $F=0.40$.
b) Para plazos mayores a sesenta (60) días:
b.1) Para bienes, servicios y consultorías: $F=0.25$.
b.2) Para obras: $F=0.15$.
- Tanto el monto como el plazo se refieren, según corresponda, a la ejecución total del servicio o a la obligación parcial, de ser el caso, que fuera materia de retraso.
- Se considera justificado el retraso cuando el proveedor acredite, de modo objetivamente sustentando, que el mayor tiempo transcurrido no le resulta imputable.
c) Esta calificación del retraso como justificado no da lugar al pago de gastos generales de ningún tipo.

XX. OTRO TIPO DE PENALIDADES:

Del responsable			
Nº	Supuestos de aplicación de penalidad	Forma de cálculo	Procedimiento
01	En caso que el contratista incumpla con su obligación de ejecutar la prestación con el personal propuesto.	Se aplicará una penalidad igual a 0.50% de 01 UIT, por cada trabajador y por cada ocasión que se produzca.	Con Informe de Residente o Supervisor de Obra.
02	Cuando se detecte que el personal que esta laborando, no se encuentre incluido en las pólizas SCTR	Se aplicará una penalidad igual a 0.90% de 01 UIT, por cada trabajador y por cada ocasión que se produzca	Con Informe de Residente o Supervisor de Obra.
03	Cuando el contratista paralice injustificadamente la ejecución del servicio.	Se aplicará una penalidad igual a 0.30% de 01 UIT, por cada día de paralización que se produzca	Con Informe de Residente o Supervisor de Obra.

Nota: UIT = Unidad Impositiva Tributaria Vigente
* Además de aplicarse la penalidad, deberá rehacer los trabajos y cambiar el material no autorizado en su totalidad.
** así mismo, el personal que no tenga SCTR deberá retirarse inmediatamente de la zona de trabajo.

Angel Mario Pazo Gallegos
INGENIERO CIVIL
DIP N° 148077



MUNICIPALIDAD PROVINCIAL JORGE BASADRE
GERENCIA MUNICIPAL DE INFRAESTRUCTURA Y DESARROLLO TERRITORIAL

"Año de la Unidad, la Paz y el Desarrollo"

XXI. RESOLUCIÓN CONTRACTUAL:

La entidad puede resolver el contrato en los casos en que el contratista:

- Incumpla injustificadamente obligaciones contractuales, legales o reglamentarias a su cargo, pese a ser requerido por ello.
- Haya llegado a acumular el monto máximo de la penalidad por mora o el monto máximo para otras penalidades, en la ejecución de la prestación a su cargo.
- Paralice o reduzca injustificadamente la ejecución de la prestación, pese a ser requerido para corregir tal situación.
- Cualquiera de los partes puede resolver el contrato por caso fortuito, fuerza mayor o por echo sobreviviente al perfeccionamiento del contrato que no sea imputable a los partes y que imposibilite de manera definitiva la continuación de la ejecución del contrato.

XXII. OBLIGACIONES ANTICORRUPCIÓN:

- El proveedor declara y garantiza no haber, directa o indirectamente, o tratándose de una persona jurídica a través de sus socios, integrantes de los órganos administrativos, apoderados, representantes legales, funcionarios, asesores, ofrecido, negociado o efectuado, cualquier pago o, en general, cualquier beneficio o incentivo ilegal en relación al contrato.
- Asimismo, el PROVEEDOR se obliga a conducirse en todo momento, durante la ejecución del contrato, con honestidad, probidad, veracidad e integridad y de no cometer actos ilegales o de corrupción, directa o indirectamente o a través de sus socios, accionistas, participacionistas, integrantes de los órganos de administración, apoderados, representantes legales, funcionarios, asesores.
- Además, EL PROVEEDOR debe comunicar a las autoridades competentes, de manera directa y oportuna, cualquier acto o conducta ilícita o corrupta de la que tuviera conocimiento; y de adoptar medidas técnicas, organizativas y/o de personal apropiadas para evitar los referidos actos o prácticas.

XXIII. APLICACIÓN SUPLETORIA:

La entidad aplica de manera supletoria la siguiente normativa vigente:

- Ley N° 30225, Ley de contrataciones del estado, publicada en el diario oficial el peruano el 11 de julio del 2014.
- Ley N° 29783 Ley de seguridad y salud en el trabajo.

XXIV. MEDIDAS DE SEGURIDAD EN LA PRESTACIÓN DEL SERVICIO: (No corresponde)

XXV. SECUENCIA FUNCIONAL, ESPECIFICA DE GASTO Y FUENTE DE FINANCIAMIENTO:

La presente adquisición se financia con los recursos asignados al proyecto: "MEJORAMIENTO DE LOS SERVICIOS DEL ARCHIVO CENTRAL DE LA MUNICIPALIDAD PROVINCIAL DE JORGE BASADRE DEL DISTRITO DE LOCUMBA, PROVINCIA DE JORGE BASADRE - DEPARTAMENTO TACNA".

Secuencia funcional	:	050-2024 / COSTO DIRECTO
Específica de gasto	:	2.6 2 3.99 5
Fuente financiamiento	:	5.18 Recursos determinados – Canon sobre canon y regalías mineras.

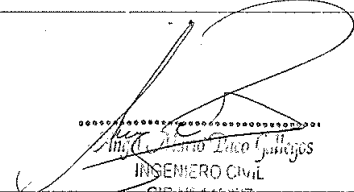
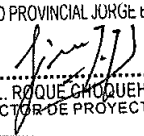
 Ing. Antonio Irujo Jimenes INGENIERO CIVIL CIP N° 145077	 MUNICIPALIDAD PROVINCIAL JORGE BASADRE ING. JAIME L. ROQUE CHOQUEHUANCA INSPECTOR DE PROYECTO
---	--

MUNICIPALIDAD PROVINCIAL JORGE BASADRE
OFICINA DE ESTUDIOS Y PROYECTOS



THE UNIVERSITY OF
SOUTHERN CALIFORNIA
LIBRARY
100 UNIVERSITY HALL
LOS ANGELES, CALIF. 90089
TEL. 213-746-1511
FAX 213-746-1511

Case No.	Case Name	Case Type	Case Status	Case Date	Case Time	Case Location	Case Description	Case Action	Case Result	Case Comment
1	Case 1	Case 1 Type	Case 1 Status	Case 1 Date	Case 1 Time	Case 1 Location	Case 1 Description	Case 1 Action	Case 1 Result	Case 1 Comment
2	Case 2	Case 2 Type	Case 2 Status	Case 2 Date	Case 2 Time	Case 2 Location	Case 2 Description	Case 2 Action	Case 2 Result	Case 2 Comment
3	Case 3	Case 3 Type	Case 3 Status	Case 3 Date	Case 3 Time	Case 3 Location	Case 3 Description	Case 3 Action	Case 3 Result	Case 3 Comment
4	Case 4	Case 4 Type	Case 4 Status	Case 4 Date	Case 4 Time	Case 4 Location	Case 4 Description	Case 4 Action	Case 4 Result	Case 4 Comment
5	Case 5	Case 5 Type	Case 5 Status	Case 5 Date	Case 5 Time	Case 5 Location	Case 5 Description	Case 5 Action	Case 5 Result	Case 5 Comment
6	Case 6	Case 6 Type	Case 6 Status	Case 6 Date	Case 6 Time	Case 6 Location	Case 6 Description	Case 6 Action	Case 6 Result	Case 6 Comment
7	Case 7	Case 7 Type	Case 7 Status	Case 7 Date	Case 7 Time	Case 7 Location	Case 7 Description	Case 7 Action	Case 7 Result	Case 7 Comment
8	Case 8	Case 8 Type	Case 8 Status	Case 8 Date	Case 8 Time	Case 8 Location	Case 8 Description	Case 8 Action	Case 8 Result	Case 8 Comment
9	Case 9	Case 9 Type	Case 9 Status	Case 9 Date	Case 9 Time	Case 9 Location	Case 9 Description	Case 9 Action	Case 9 Result	Case 9 Comment
10	Case 10	Case 10 Type	Case 10 Status	Case 10 Date	Case 10 Time	Case 10 Location	Case 10 Description	Case 10 Action	Case 10 Result	Case 10 Comment

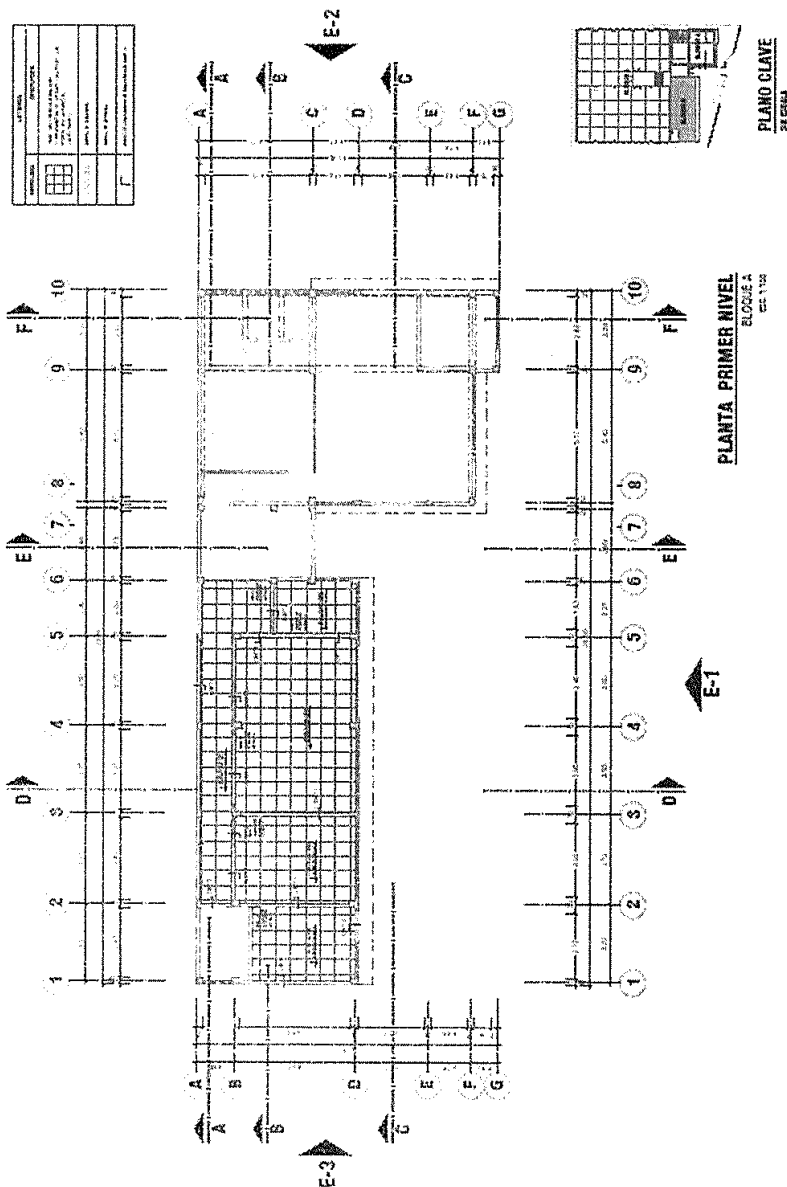

MUNICIPALIDAD PROVINCIAL JORGE BASAURE

ING. JAIME L. ROQUE CHOQUEHUANCA

INSPECTOR DE PROYECTO



MUNICIPALIDAD PROVINCIAL JORGE BASADRE
GERENCIA MUNICIPAL DE INFRAESTRUCTURA Y DESARROLLO TERRITORIAL
"Año de la Unidad, la Paz y el Desarrollo"

MUNICIPALIDAD PROVINCIAL JORGE BASADRE
GERENCIA MUNICIPAL DE INFRAESTRUCTURA Y DESARROLLO TERRITORIAL
DISEÑO DE ESTACIONES Y PROYECTOS

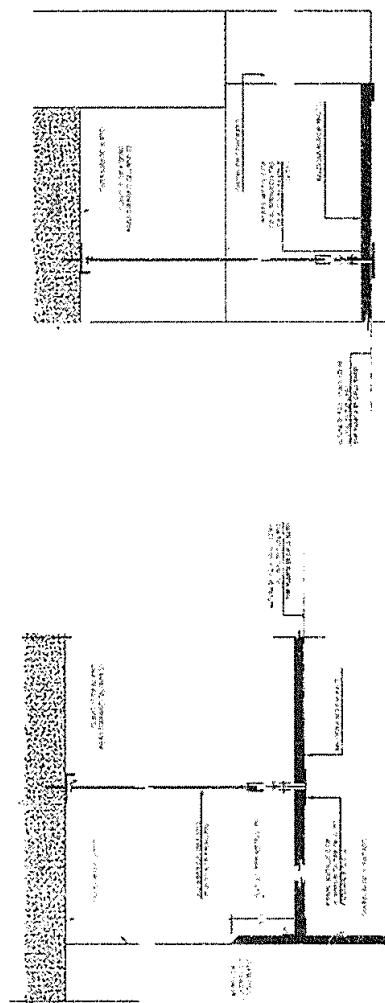

ENCUENTRO DE FALSO CIELO RASO DE
BALDOSA Y DINTIL DE CONCRETO

DET 2
Escala 1:5

ENCUENTRO DE MURO Y
FALSO CIELO RASO CON BALDOSA

DET 1
Escala 1:5

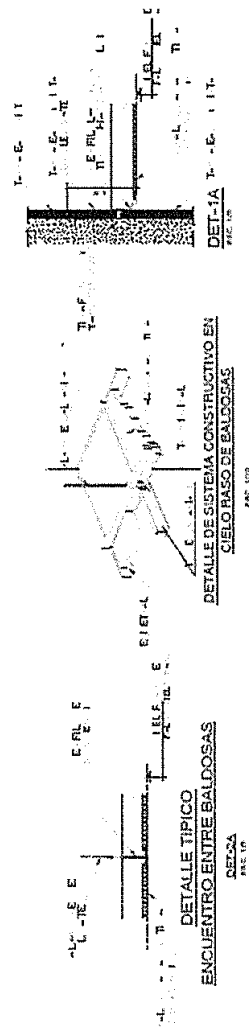

DETALLE TÍPICO
ENCUENTRO ENTRE BALDOSAS

DET 3
Escala 1:5

DET-1A
Escala 1:5

MUNICIPALIDAD PROVINCIAL JORGE BASADRE
ING. JAIME L. ROQUE CHOQUEHUANCA
INSPECTOR DE PROYECTO

Ing. Carlos Díaz Gallegos
INGENIERO CIVIL
CIP N° 145077



MUNICIPALIDAD PROVINCIAL JORGE BASADRE
GERENCIA MUNICIPAL DE INFRAESTRUCTURA Y DESARROLLO TERRITORIAL
"Año de la Unidad, la Paz y el Desarrollo"

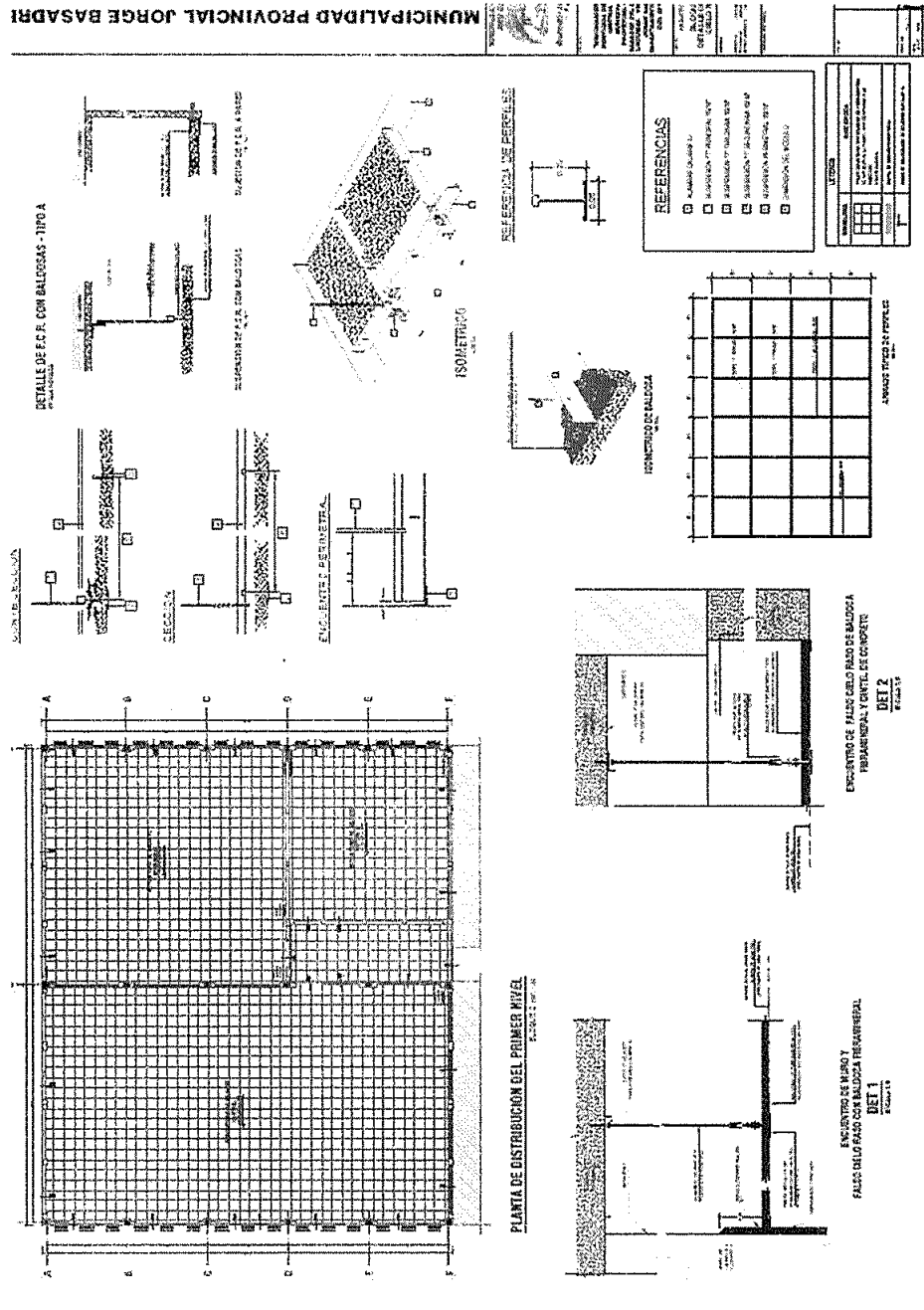

Ing. Mario Dato Gallegos
INGENIERO CIVIL
CIP N° 145077

MUNICIPALIDAD PROVINCIAL JORGE BASADRE
Ing. Jaime L. Roque Choquehuanca
INSPECTOR DE PROYECTO

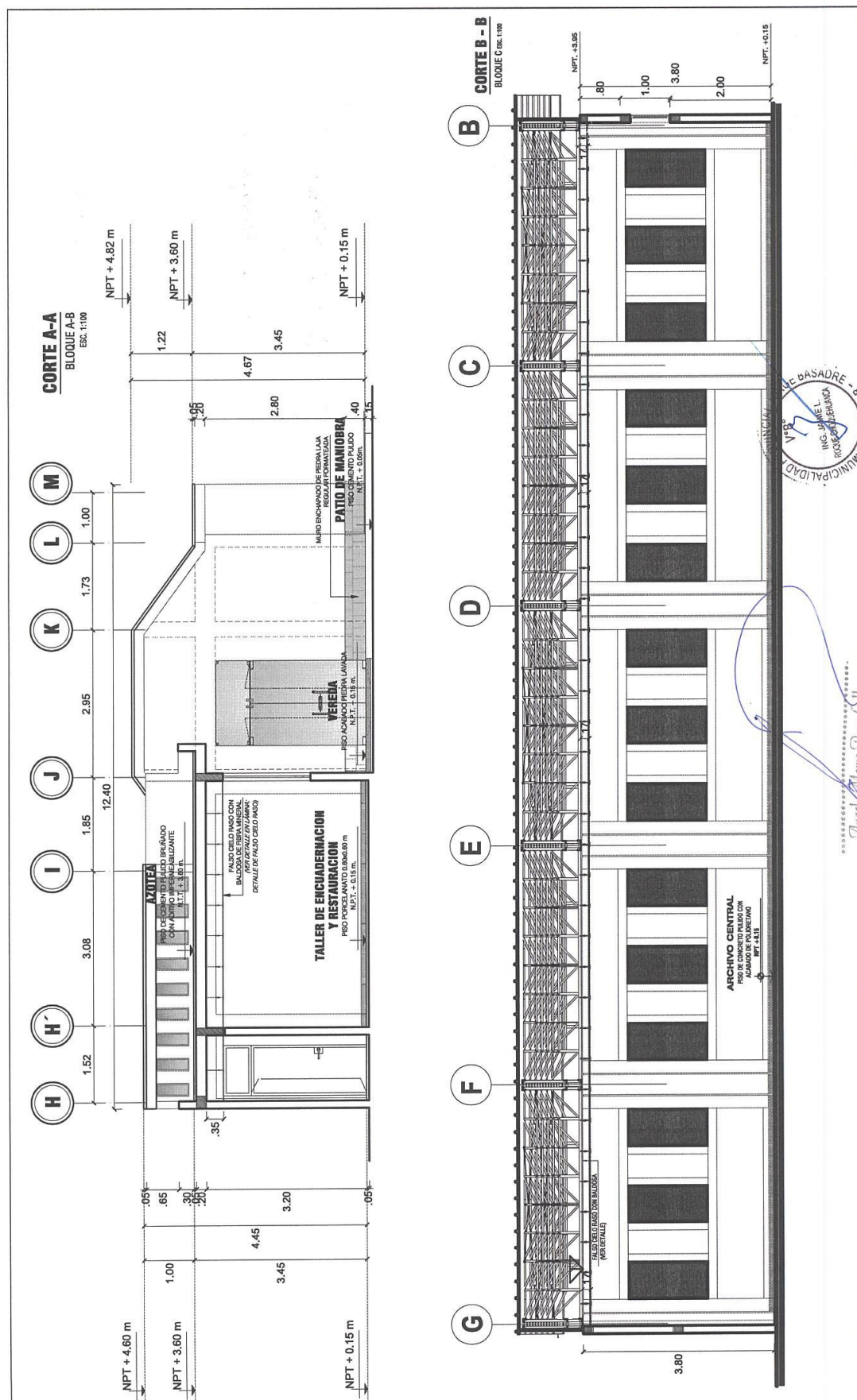

Importante

Para determinar que los postores cuentan con las capacidades necesarias para ejecutar el contrato, el órgano encargado de las contrataciones o el comité de selección, según corresponda, incorpora los requisitos de calificación previstos por el área usuaria en el requerimiento, no pudiendo incluirse requisitos adicionales, ni distintos a los siguientes:

3.2. REQUISITOS DE CALIFICACIÓN

B.4	<p>EXPERIENCIA DEL PERSONAL CLAVE</p> <p><u>Requisitos:</u></p> <p><u>RESPONSABLE DE LA EJECUCION DEL SERVICIO</u></p> <p>Experiencia Mínima de 02 años en ejecución de trabajos de INSTALACIÓN DE FALSO CIELO RASO PVC Y/O CON POLICARBONATO Y/O MANTENIMIENTO DE FALSO CIELO RASO.</p> <p><u>De presentarse experiencia ejecutada paralelamente (traslape), para el cómputo del tiempo de dicha experiencia sólo se considerará una vez el periodo traslapado.</u></p> <p><u>Acreditación:</u></p> <p>La experiencia del personal clave se acreditará con cualquiera de los siguientes documentos: (i) copia simple de contratos y su respectiva conformidad o (ii) constancias o (iii) certificados o (iv) cualquier otra documentación que, de manera fehaciente demuestre la experiencia del personal propuesto.</p> <div><p>Importante</p><ul style="list-style-type: none"><i>Los documentos que acreditan la experiencia deben incluir los nombres y apellidos del personal clave, el cargo desempeñado, el plazo de la prestación indicando el día, mes y año de inicio y culminación, el nombre de la Entidad u organización que emite el documento, la fecha de emisión y nombres y apellidos de quien suscribe el documento</i><i>En caso los documentos para acreditar la experiencia establezcan el plazo de la experiencia adquirida por el personal clave en meses sin especificar los días se debe considerar el mes completo.</i><i>Se considerará aquella experiencia que no tenga una antigüedad mayor a veinticinco (25) años anteriores a la fecha de la presentación de ofertas.</i><i>Al calificar la experiencia del personal, se debe valorar de manera integral los documentos presentados por el postor para acreditar dicha experiencia. En tal sentido, aun cuando en los documentos presentados la denominación del cargo o puesto no coincida literalmente con aquella prevista en las bases, se deberá validar la experiencia si las actividades que realizó el personal corresponden con la función propia del cargo o puesto requerido en las bases.</i></div>
C	<p>EXPERIENCIA DEL POSTOR EN LA ESPECIALIDAD</p> <p><u>Requisitos:</u></p> <p>El postor debe acreditar un monto facturado acumulado equivalente a S/ 120,000.00 (CIENTO VEINTEMIL CON 00/100 SOLES), por la contratación de servicios iguales o similares al objeto de la convocatoria, durante los ocho (8) años anteriores a la fecha de la presentación de ofertas que se computarán desde la fecha de la conformidad o emisión del comprobante de pago, según corresponda.</p> <p>En el caso de postores que declaren en el Anexo N° 1 tener la condición de micro y pequeña empresa, se acredita una experiencia de S/ 10,000.00 (DIEZ MIL CON 00/100 SOLES), por la venta de servicios iguales o similares al objeto de la convocatoria, durante los ocho (8) años anteriores a la fecha de la presentación de ofertas que se computarán desde la fecha de la conformidad o emisión del comprobante de pago, según corresponda. En el caso de consorcios, todos los integrantes deben contar con la condición de micro y pequeña empresa.</p> <p>Se consideran servicios similares a los siguientes: INSTALACIÓN DE FALSO CIELO RASO PVC Y/O CON POLICARBONATO Y/O MANTENIMIENTO DE FALSO CIELO RASO.</p>

<p><u>Acreditación:</u></p> <p>La experiencia del postor en la especialidad se acreditará con copia simple de (i) contratos u órdenes de servicios, y su respectiva conformidad o constancia de prestación; o (ii) comprobantes de pago cuya cancelación se acredite documental y fehacientemente, con voucher de depósito, nota de abono, reporte de estado de cuenta, cualquier otro documento emitido por Entidad del sistema financiero que acredite el abono o mediante cancelación en el mismo comprobante de pago¹¹, correspondientes a un máximo de veinte (20) contrataciones.</p> <p>En caso los postores presenten varios comprobantes de pago para acreditar una sola contratación, se debe acreditar que corresponden a dicha contratación; de lo contrario, se asumirá que los comprobantes acreditan contrataciones independientes, en cuyo caso solo se considerará, para la evaluación, las veinte (20) primeras contrataciones indicadas en el Anexo N° 8 referido a la Experiencia del Postor en la Especialidad</p> <p>En el caso de servicios de ejecución periódica o continuada, solo se considera como experiencia la parte del contrato que haya sido ejecutada durante los ocho (8) años anteriores a la fecha de presentación de ofertas, debiendo adjuntarse copia de las conformidades correspondientes a tal parte o los respectivos comprobantes de pago cancelados.</p> <p>En los casos que se acredite experiencia adquirida en consorcio, debe presentarse la promesa de consorcio o el contrato de consorcio del cual se desprenda fehacientemente el porcentaje de las obligaciones que se asumió en el contrato presentado; de lo contrario, no se computará la experiencia proveniente de dicho contrato.</p> <p>Asimismo, cuando se presenten contratos derivados de procesos de selección convocados antes del 20.09.2012, la calificación se ceñirá al método descrito en la Directiva “Participación de Proveedores en Consorcio en las Contrataciones del Estado”, debiendo presumirse que el porcentaje de las obligaciones equivale al porcentaje de participación de la promesa de consorcio o del contrato de consorcio. En caso que en dichos documentos no se consigne el porcentaje de participación se presumirá que las obligaciones se ejecutaron en partes iguales.</p> <p>Si el titular de la experiencia no es el postor, consignar si dicha experiencia corresponde a la matriz en caso que el postor sea sucursal, o fue transmitida por reorganización societaria, debiendo acompañar la documentación sustentatoria correspondiente.</p> <p>Si el postor acredita experiencia de otra persona jurídica como consecuencia de una reorganización societaria, debe presentar adicionalmente el Anexo N° 9.</p> <p>Cuando en los contratos, órdenes de servicios o comprobantes de pago el monto facturado se encuentre expresado en moneda extranjera, debe indicarse el tipo de cambio venta publicado por la Superintendencia de Banca, Seguros y AFP correspondiente a la fecha de suscripción del contrato, de emisión de la orden de servicios o de cancelación del comprobante de pago, según corresponda.</p> <p>Sin perjuicio de lo anterior, los postores deben llenar y presentar el Anexo N° 8 referido a la Experiencia del Postor en la Especialidad</p> <p>Importante</p>
--

¹¹ Cabe precisar que, de acuerdo con la **Resolución N° 0065-2018-TCE-S1 del Tribunal de Contrataciones del Estado**:

“... el solo sello de cancelado en el comprobante, cuando ha sido colocado por el propio postor, no puede ser considerado como una acreditación que produzca fehaciencia en relación a que se encuentra cancelado. Admitir ello equivaldría a considerar como válida la sola declaración del postor afirmando que el comprobante de pago ha sido cancelado”

(...)

“Situación diferente se suscita ante el sello colocado por el cliente del postor [sea utilizando el término “cancelado” o “pagado”] supuesto en el cual sí se contaría con la declaración de un tercero que brinde certeza, ante la cual debiera reconocerse la validez de la experiencia”.

- | | |
|--|---|
| | <ul style="list-style-type: none">• <i>Al calificar la experiencia del postor, se debe valorar de manera integral los documentos presentados por el postor para acreditar dicha experiencia. En tal sentido, aun cuando en los documentos presentados la denominación del objeto contractual no coincida literalmente con el previsto en las bases, se deberá validar la experiencia si las actividades que ejecutó el postor corresponden a la experiencia requerida.</i>• <i>En el caso de consorcios, solo se considera la experiencia de aquellos integrantes que se hayan comprometido, según la promesa de consorcio, a ejecutar el objeto materia de la convocatoria, conforme a la Directiva "Participación de Proveedores en Consorcio en las Contrataciones del Estado".</i> |
|--|---|

Importante

- *Si como resultado de una consulta u observación corresponde precisarse o ajustarse el requerimiento, se solicita la autorización del área usuaria y se pone de conocimiento de tal hecho a la dependencia que aprobó el expediente de contratación, de conformidad con el numeral 72.3 del artículo 72 del Reglamento.*
- *El cumplimiento de los Términos de Referencia se realiza mediante la presentación de una declaración jurada. De ser el caso, adicionalmente la Entidad puede solicitar documentación que acredite el cumplimiento del algún componente de estos. Para dicho efecto, consignará de manera detallada los documentos que deben presentar los postores en el literal e) del numeral 2.2.1.1 de esta sección de las bases.*
- *Los requisitos de calificación determinan si los postores cuentan con las capacidades necesarias para ejecutar el contrato, lo que debe ser acreditado documentalmente, y no mediante declaración jurada.*

**CAPÍTULO IV
FACTORES DE EVALUACIÓN**

La evaluación se realiza sobre la base de cien (100) puntos.

Para determinar la oferta con el mejor puntaje y el orden de prelación de las ofertas, se considera lo siguiente:

FACTOR DE EVALUACIÓN	PUNTAJE / METODOLOGÍA PARA SU ASIGNACIÓN
A. PRECIO	
<p><u>Evaluación:</u></p> <p>Se evaluará considerando el precio ofertado por el postor.</p> <p><u>Acreditación:</u></p> <p>Se acreditará mediante el documento que contiene el precio de la oferta (Anexo Nº 6).</p>	<p>La evaluación consistirá en otorgar el máximo puntaje a la oferta de precio más bajo y otorgar a las demás ofertas puntajes inversamente proporcionales a sus respectivos precios, según la siguiente fórmula:</p> $P_i = \frac{O_m \times PMP}{O_i}$ <p>i= Oferta P_i= Puntaje de la oferta a evaluar O_i=Precio i O_m= Precio de la oferta más baja PMP=Puntaje máximo del precio</p> <p style="text-align: right;">100 puntos</p>
PUNTAJE TOTAL	100 puntos¹²

Importante

Los factores de evaluación elaborados por el órgano encargado de las contrataciones o el comité de selección, según corresponda, son objetivos y guardan vinculación, razonabilidad y proporcionalidad con el objeto de la contratación. Asimismo, estos no pueden calificar con puntaje el cumplimiento de los Términos de Referencia ni los requisitos de calificación.

¹² Es la suma de los puntajes de todos los factores de evaluación.

ANEXOS

ANEXO N° 1

DECLARACIÓN JURADA DE DATOS DEL POSTOR

Señores

ORGANO ENCARGADO DE LAS CONTRATACIONES
ADJUDICACIÓN SIMPLIFICADA N° 028-2024-OEC/MPJB-1

Presente. -

El que se suscribe, [.....], postor y/o Representante Legal de [CONSIGNAR EN CASO DE SER PERSONA JURÍDICA], identificado con [CONSIGNAR TIPO DE DOCUMENTO DE IDENTIDAD] N° [CONSIGNAR NÚMERO DE DOCUMENTO DE IDENTIDAD], con poder inscrito en la localidad de [CONSIGNAR EN CASO DE SER PERSONA JURÍDICA] en la Ficha N° [CONSIGNAR EN CASO DE SER PERSONA JURÍDICA] Asiento N° [CONSIGNAR EN CASO DE SER PERSONA JURÍDICA], **DECLARO BAJO JURAMENTO** que la siguiente información se sujeta a la verdad:

Nombre, Denominación o Razón Social :			
Domicilio Legal :			
RUC :	Teléfono(s) :		
MYPE ¹³	Sí	No	
Correo electrónico :			

Autorización de notificación por correo electrónico:

Autorizo que se notifiquen al correo electrónico indicado las siguientes actuaciones:

1. Solicitud de la descripción a detalle de todos los elementos constitutivos de la oferta.
2. Solicitud de reducción de la oferta económica.
3. Solicitud de subsanación de los requisitos para perfeccionar el contrato.
4. Solicitud para presentar los documentos para perfeccionar el contrato, según orden de prelación, de conformidad con lo previsto en el artículo 141 del Reglamento.
5. Respuesta a la solicitud de acceso al expediente de contratación.
6. Notificación de la orden de servicios¹⁴

Asimismo, me comprometo a remitir la confirmación de recepción, en el plazo máximo de dos (2) días hábiles de recibida la comunicación.

[CONSIGNAR CIUDAD Y FECHA]

.....
Firma, Nombres y Apellidos del postor o Representante legal, según corresponda

Importante

La notificación dirigida a la dirección de correo electrónico consignada se entenderá válidamente efectuada cuando la Entidad reciba acuse de recepción.

¹³ Esta información será verificada por la Entidad en la página web del Ministerio de Trabajo y Promoción del Empleo en la sección consulta de empresas acreditadas en el REMYPE en el link <http://www2.trabajo.gob.pe/servicios-en-linea-2-2/> y se tendrá en consideración, en caso el postor ganador de la buena pro solicite la retención del diez por ciento (10%) del monto del contrato, en calidad de garantía de fiel cumplimiento, en los contratos periódicos de prestación de servicios, según lo señalado en el numeral 149.4 del artículo 149 y numeral 151.2 del artículo 151 del Reglamento. Asimismo, dicha información se tendrá en cuenta en caso de empate, conforme a lo previsto en el artículo 91 del Reglamento.

¹⁴ Cuando el monto del valor estimado del procedimiento o del ítem no supere los doscientos mil Soles (S/ 200,000.00), en caso se haya optado por perfeccionar el contrato con una orden de servicios.

Importante

Cuando se trate de consorcios, la declaración jurada es la siguiente:

ANEXO N° 1

DECLARACIÓN JURADA DE DATOS DEL POSTOR

Señores

**ORGANO ENCARGADO DE LAS CONTRATACIONES
ADJUDICACIÓN SIMPLIFICADA N° 028-2024-OEC/MPJB-1**

Presente. -

El que se suscribe, [...], representante común del consorcio [CONSIGNAR EL NOMBRE DEL CONSORCIO], identificado con [CONSIGNAR TIPO DE DOCUMENTO DE IDENTIDAD] N° [CONSIGNAR NÚMERO DE DOCUMENTO DE IDENTIDAD], **DECLARO BAJO JURAMENTO** que la siguiente información se sujeta a la verdad:

Datos del consorciado 1				
Nombre, Denominación o Razón Social :				
Domicilio Legal :				
RUC :	Teléfono(s) :			
MYPE ¹⁵		Sí	No	
Correo electrónico :				

Datos del consorciado 2				
Nombre, Denominación o Razón Social :				
Domicilio Legal :				
RUC :	Teléfono(s) :			
MYPE ¹⁶		Sí	No	
Correo electrónico :				

Datos del consorciado ...				
Nombre, Denominación o Razón Social :				
Domicilio Legal :				
RUC :	Teléfono(s) :			
MYPE ¹⁷		Sí	No	
Correo electrónico :				

Autorización de notificación por correo electrónico:

Correo electrónico del consorcio:

Autorizo que se notifiquen al correo electrónico indicado las siguientes actuaciones:

1. Solicitud de la descripción a detalle de todos los elementos constitutivos de la oferta.

¹⁵ En los contratos periódicos de prestación de servicios, esta información será verificada por la Entidad en la página web del Ministerio de Trabajo y Promoción del Empleo en la sección consulta de empresas acreditadas en el REMYPE en el link <http://www2.trabajo.gob.pe/servicios-en-linea-2-2/> y se tendrá en consideración, en caso el consorcio ganador de la buena pro solicite la retención del diez por ciento (10%) del monto del contrato, en calidad de garantía de fiel cumplimiento, según lo señalado en el numeral 149.4 del artículo 149 y numeral 151.2 del artículo 151 del Reglamento. Asimismo, dicha información se tendrá en cuenta en caso de empate, conforme a lo previsto en el artículo 91 del Reglamento. Para dichos efectos, todos los integrantes del consorcio deben acreditar la condición de micro o pequeña empresa.

¹⁶ Ibidem.

¹⁷ Ibidem.

2. Solicitud de reducción de la oferta económica.
3. Solicitud de subsanación de los requisitos para perfeccionar el contrato.
4. Solicitud para presentar los documentos para perfeccionar el contrato, según orden de prelación, de conformidad con lo previsto en el artículo 141 del Reglamento.
5. Respuesta a la solicitud de acceso al expediente de contratación.
6. Notificación de la orden de servicios¹⁸

Asimismo, me comprometo a remitir la confirmación de recepción, en el plazo máximo de dos (2) días hábiles de recibida la comunicación.

[CONSIGNAR CIUDAD Y FECHA]

.....
**Firma, Nombres y Apellidos del representante
común del consorcio**

Importante

La notificación dirigida a la dirección de correo electrónico consignada se entenderá válidamente efectuada cuando la Entidad reciba acuse de recepción.

¹⁸ Cuando el monto del valor estimado del procedimiento o del ítem no supere los doscientos mil Soles (S/ 200,000.00), en caso se haya optado por perfeccionar el contrato con una orden de servicios.

ANEXO Nº 2

**DECLARACIÓN JURADA
(ART. 52 DEL REGLAMENTO DE LA LEY DE CONTRATACIONES DEL ESTADO)**

Señores
ORGANO ENCARGADO DE LAS CONTRATACIONES
ADJUDICACIÓN SIMPLIFICADA Nº 028-2024-OEC/MPJB-1
Presente. -

Mediante el presente el suscrito, postor y/o Representante Legal de [CONSIGNAR EN CASO DE SER PERSONA JURÍDICA], declaro bajo juramento:

- i. No haber incurrido y me obligo a no incurrir en actos de corrupción, así como a respetar el principio de integridad.
- ii. No tener impedimento para postular en el procedimiento de selección ni para contratar con el Estado, conforme al artículo 11 de la Ley de Contrataciones del Estado.
- iii. Conocer las sanciones contenidas en la Ley de Contrataciones del Estado y su Reglamento, así como las disposiciones aplicables de la Ley Nº 27444, Ley del Procedimiento Administrativo General.
- iv. Participar en el presente proceso de contratación en forma independiente sin mediar consulta, comunicación, acuerdo, arreglo o convenio con ningún proveedor; y, conocer las disposiciones del Decreto Legislativo Nº 1034, Decreto Legislativo que aprueba la Ley de Represión de Conductas Anticompetitivas.
- v. Conocer, aceptar y someterme a las bases, condiciones y reglas del procedimiento de selección.
- vi. Ser responsable de la veracidad de los documentos e información que presento en el presente procedimiento de selección.
- vii. Comprometerme a mantener la oferta presentada durante el procedimiento de selección y a perfeccionar el contrato, en caso de resultar favorecido con la buena pro.

[CONSIGNAR CIUDAD Y FECHA]

.....
**Firma, Nombres y Apellidos del postor o
Representante legal, según corresponda**

Importante

En el caso de consorcios, cada integrante debe presentar esta declaración jurada, salvo que sea presentada por el representante común del consorcio.

ANEXO Nº 3

DECLARACIÓN JURADA DE CUMPLIMIENTO DE LOS TÉRMINOS DE REFERENCIA

Señores

**ORGANO ENCARGADO DE LAS CONTRATACIONES
ADJUDICACIÓN SIMPLIFICADA Nº 028-2024-OEC/MPJB-1**

Presente. -

Es grato dirigirme a usted, para hacer de su conocimiento que luego de haber examinado las bases y demás documentos del procedimiento de la referencia y, conociendo todos los alcances y las condiciones detalladas en dichos documentos, el postor que suscribe ofrece el servicio de [CONSIGNAR EL OBJETO DE LA CONVOCATORIA], de conformidad con los Términos de Referencia que se indican en el numeral 3.1 del Capítulo III de la sección específica de las bases y los documentos del procedimiento.

[CONSIGNAR CIUDAD Y FECHA]

.....
**Firma, Nombres y Apellidos del postor o
Representante legal o común, según corresponda**

Importante

Adicionalmente, puede requerirse la presentación de documentación que acredite el cumplimiento de los términos de referencia, conforme a lo indicado en el acápite relacionado al contenido de las ofertas de la presente sección de las bases.

ANEXO Nº 4

DECLARACIÓN JURADA DE PLAZO DE PRESTACIÓN DEL SERVICIO

Señores

**ORGANO ENCARGADO DE LAS CONTRATACIONES
ADJUDICACIÓN SIMPLIFICADA Nº 028-2024-OEC/MPJB-1**

Presente. -

Mediante el presente, con pleno conocimiento de las condiciones que se exigen en las bases del procedimiento de la referencia, me comprometo a prestar el servicio objeto del presente procedimiento de selección en el plazo de [CONSIGNAR EL PLAZO OFERTADO].

[CONSIGNAR CIUDAD Y FECHA]

.....
**Firma, Nombres y Apellidos del postor o
Representante legal o común, según corresponda**

ANEXO Nº 5

PROMESA DE CONSORCIO

(Sólo para el caso en que un consorcio se presente como postor)

Señores

ORGANO ENCARGADO DE LAS CONTRATACIONES
ADJUDICACIÓN SIMPLIFICADA Nº 028-2024-OEC/MPJB-1

Presente. -

Los suscritos declaramos expresamente que hemos convenido en forma irrevocable, durante el lapso que dure el procedimiento de selección, para presentar una oferta conjunta a la **ADJUDICACIÓN SIMPLIFICADA Nº 028-2024-OEC/MPJB-1**

Asimismo, en caso de obtener la buena pro, nos comprometemos a formalizar el contrato de consorcio, de conformidad con lo establecido por el artículo 140 del Reglamento de la Ley de Contrataciones del Estado, bajo las siguientes condiciones:

a) Integrantes del consorcio

1. [NOMBRE, DENOMINACIÓN O RAZÓN SOCIAL DEL CONSORCIADO 1].
2. [NOMBRE, DENOMINACIÓN O RAZÓN SOCIAL DEL CONSORCIADO 2].

b) Designamos a [CONSIGNAR NOMBRES Y APELLIDOS DEL REPRESENTANTE COMÚN], identificado con [CONSIGNAR TIPO DE DOCUMENTO DE IDENTIDAD] Nº [CONSIGNAR NÚMERO DE DOCUMENTO DE IDENTIDAD], como representante común del consorcio para efectos de participar en todos los actos referidos al procedimiento de selección, suscripción y ejecución del contrato correspondiente con [CONSIGNAR NOMBRE DE LA ENTIDAD].

Asimismo, declaramos que el representante común del consorcio no se encuentra impedido, inhabilitado ni suspendido para contratar con el Estado.

c) Fijamos nuestro domicilio legal común en [.....].

d) Las obligaciones que corresponden a cada uno de los integrantes del consorcio son las siguientes:

1. OBLIGACIONES DE [NOMBRE, DENOMINACIÓN O RAZÓN SOCIAL DEL CONSORCIADO 1] [%]¹⁹

[DESCRIBIR LAS OBLIGACIONES DEL CONSORCIADO 1]

2. OBLIGACIONES DE [NOMBRE, DENOMINACIÓN O RAZÓN SOCIAL DEL CONSORCIADO 2] [%]²⁰

[DESCRIBIR LAS OBLIGACIONES DEL CONSORCIADO 2]

TOTAL OBLIGACIONES 100%²¹

[CONSIGNAR CIUDAD Y FECHA]

¹⁹ Consignar únicamente el porcentaje total de las obligaciones, el cual debe ser expresado en número entero, sin decimales.

²⁰ Consignar únicamente el porcentaje total de las obligaciones, el cual debe ser expresado en número entero, sin decimales.

²¹ Este porcentaje corresponde a la sumatoria de los porcentajes de las obligaciones de cada uno de los integrantes del consorcio.

.....
Consortiado 1
Nombres, apellidos y firma del Consortiado 1
o de su Representante Legal
Tipo y N° de Documento de Identidad

.....
Consortiado 2
Nombres, apellidos y firma del Consortiado 2
o de su Representante Legal
Tipo y N° de Documento de Identidad

Importante

De conformidad con el artículo 52 del Reglamento, las firmas de los integrantes del consorcio deben ser legalizadas.

ANEXO Nº 6

PRECIO DE LA OFERTA

Señores
ORGANO ENCARGADO DE LAS CONTRATACIONES
ADJUDICACIÓN SIMPLIFICADA Nº 028-2024-OEC/MPJB-1
Presente. -

Es grato dirigirme a usted, para hacer de su conocimiento que, de acuerdo con las bases, mi oferta es la siguiente:

CONCEPTO	PRECIO TOTAL
TOTAL	

El precio de la oferta [CONSIGNAR LA MONEDA DE LA CONVOCATORIA] incluye todos los tributos, seguros, transporte, inspecciones, pruebas y, de ser el caso, los costos laborales conforme a la legislación vigente, así como cualquier otro concepto que pueda tener incidencia sobre el costo del servicio a contratar; excepto la de aquellos postores que gocen de alguna exoneración legal, no incluirán en el precio de su oferta los tributos respectivos.

[CONSIGNAR CIUDAD Y FECHA]

.....
Firma, Nombres y Apellidos del postor o
Representante legal o común, según corresponda

Importante
<ul style="list-style-type: none"><i>El postor debe consignar el precio total de la oferta, sin perjuicio que, de resultar favorecido con la buena pro, presente el detalle de precios unitarios para el perfeccionamiento del contrato.</i><i>En caso que el postor reduzca su oferta, según lo previsto en el artículo 68 del Reglamento, debe presentar nuevamente este Anexo.</i><i>El postor que goce de alguna exoneración legal, debe indicar que su oferta no incluye el tributo materia de la exoneración, debiendo incluir el siguiente texto:</i> <i>Mi oferta no incluye [CONSIGNAR EL TRIBUTO MATERIA DE LA EXONERACIÓN].</i>

ANEXO Nº 8

EXPERIENCIA DEL POSTOR EN LA ESPECIALIDAD

Señores
ORGANO ENCARGADO DE LAS CONTRATACIONES
ADJUDICACIÓN SIMPLIFICADA Nº 028-2024-OEC/MPJB-1
Presente. -

Mediante el presente, el suscrito detalla la siguiente EXPERIENCIA EN LA ESPECIALIDAD:

Nº	CLIENTE	OBJETO DEL CONTRATO	Nº CONTRATO / O/S / COMPROBANTE DE PAGO	FECHA DEL CONTRATO O CP ²²	FECHA DE LA CONFORMIDAD DE SER EL CASO ²³	EXPERIENCIA PROVENIENTE ²⁴ DE:	MONEDA	IMPORTE ²⁵	TIPO DE CAMBIO VENTA ²⁶	MONTO FACTURADO ACUMULADO ²⁷
1										
2										
3										
4										

²² Se refiere a la fecha de suscripción del contrato, de la emisión de la Orden de Servicios o de cancelación del comprobante de pago, según corresponda.

²³ Únicamente, cuando la fecha del perfeccionamiento del contrato, sea previa a los ocho (8) años anteriores a la fecha de presentación de ofertas, caso en el cual el postor debe acreditar que la conformidad se emitió dentro de dicho periodo.

²⁴ Si el titular de la experiencia no es el postor, consignar si dicha experiencia corresponde a la matriz en caso que el postor sea sucursal, o fue transmitida por reorganización societaria, debiendo acompañar la documentación sustentatoria correspondiente. Al respecto, según la Opinión Nº 216-2017/DTN *“Considerando que la sociedad matriz y la sucursal constituyen la misma persona jurídica, la sucursal puede acreditar como suya la experiencia de su matriz”*. Del mismo modo, según lo previsto en la Opinión Nº 010-2013/DTN, *“... en una operación de reorganización societaria que comprende tanto una fusión como una escisión, la sociedad resultante podrá acreditar como suya la experiencia de la sociedad incorporada o absorbida, que se extingue producto de la fusión; asimismo, si en virtud de la escisión se transfiere un bloque patrimonial consistente en una línea de negocio completa, la sociedad resultante podrá acreditar como suya la experiencia de la sociedad escindida, correspondiente a la línea de negocio transmitida. De esta manera, la sociedad resultante podrá emplear la experiencia transmitida, como consecuencia de la reorganización societaria antes descrita, en los futuros procesos de selección en los que participe”*.

²⁵ Se refiere al monto del contrato ejecutado incluido adicionales y reducciones, de ser el caso.

²⁶ El tipo de cambio venta debe corresponder al publicado por la SBS correspondiente a la fecha de suscripción del contrato, de la emisión de la Orden de Servicios o de cancelación del comprobante de pago, según corresponda.

²⁷ Consignar en la moneda establecida en las bases.

Nº	CLIENTE	OBJETO DEL CONTRATO	Nº CONTRATO / O/S / COMPROBANTE DE PAGO	FECHA DEL CONTRATO O CP ²²	FECHA DE LA CONFORMIDAD DE SER EL CASO ²³	EXPERIENCIA PROVENIENTE ²⁴ DE:	MONEDA	IMPORTE ²⁵	TIPO DE CAMBIO VENTA ²⁶	MONTO FACTURADO ACUMULADO ²⁷
5										
6										
7										
8										
9										
10										
	...									
20										
TOTAL										

[CONSIGNAR CIUDAD Y FECHA]

.....
Firma, Nombres y Apellidos del postor o
Representante legal o común, según corresponda

ANEXO N° 9

DECLARACIÓN JURADA (NUMERAL 49.4 DEL ARTÍCULO 49 DEL REGLAMENTO)

Señores

**ORGANO ENCARGADO DE LAS CONTRATACIONES
ADJUDICACIÓN SIMPLIFICADA N° 028-2024-OEC/MPJB-1**

Presente. -

Mediante el presente el suscrito, postor y/o Representante Legal de [CONSIGNAR EN CASO DE SER PERSONA JURÍDICA], declaro que la experiencia que acredito de la empresa [CONSIGNAR LA DENOMINACIÓN DE LA PERSONA JURÍDICA] como consecuencia de una reorganización societaria, no se encuentra en el supuesto establecido en el numeral 49.4 del artículo 49 del Reglamento.

[CONSIGNAR CIUDAD Y FECHA]

.....
**Firma, Nombres y Apellidos del postor o
Representante legal, según corresponda**

Importante

A efectos de cautelar la veracidad de esta declaración, el postor puede verificar la información de la Relación de Proveedores Sancionados por el Tribunal de Contrataciones del Estado con Sanción Vigente en <http://portal.osce.gob.pe/rnp/content/relación-de-proveedores-sancionados>. También le asiste dicha facultad al órgano encargado de las contrataciones o al órgano de la Entidad al que se le haya asignado la función de verificación de la oferta presentada por el postor ganador de la buena pro.

ANEXO N° 10

SOLICITUD DE BONIFICACIÓN DEL DIEZ POR CIENTO (10%) POR SERVICIOS PRESTADOS FUERA DE LA PROVINCIA DE LIMA Y CALLAO
(DE SER EL CASO, SOLO PRESENTAR ESTA SOLICITUD EN EL ÍTEM [CONSIGNAR EL N° DEL ÍTEM O ÍTEMS CUYO VALOR ESTIMADO NO SUPERA LOS DOSCIENTOS MIL SOLES (S/ 200,000.00)])

Señores
ORGANO ENCARGADO DE LAS CONTRATACIONES
ADJUDICACIÓN SIMPLIFICADA N° 006-2024-OEC/MPJB-1
Presente. -

Mediante el presente el suscrito, postor y/o Representante Legal de [CONSIGNAR EN CASO DE SER PERSONA JURÍDICA], solicito la asignación de la bonificación del diez por ciento (10%) sobre el puntaje total en [CONSIGNAR EL ÍTEM O ÍTEMS, SEGÚN CORRESPONDA, EN LOS QUE SE SOLICITA LA BONIFICACIÓN] debido a que el domicilio de mi representada se encuentra ubicado en la provincia o provincia colindante donde se ejecuta la prestación.

[CONSIGNAR CIUDAD Y FECHA]

.....
Firma, Nombres y Apellidos del postor o Representante legal, según corresponda

Importante

- *Para asignar la bonificación, el órgano encargado de las contrataciones o comité de selección, según corresponda, verifica el domicilio consignado por el postor en el Registro Nacional de Proveedores (RNP).*
- *Para que el postor pueda acceder a la bonificación, debe cumplir con las condiciones establecidas en el literal f) del artículo 50 del Reglamento.*

Importante

Cuando se trate de consorcios, la declaración jurada es la siguiente:

ANEXO Nº 10

**SOLICITUD DE BONIFICACIÓN DEL DIEZ POR CIENTO (10%) POR SERVICIOS PRESTADOS FUERA DE LA PROVINCIA DE LIMA Y CALLAO
(DE SER EL CASO, SOLO PRESENTAR ESTA SOLICITUD EN EL ÍTEM [CONSIGNAR EL Nº DEL ÍTEM O ÍTEMS CUYO VALOR ESTIMADO NO SUPERA LOS DOSCIENTOS MIL SOLES (S/ 200,000.00)])**

Señores
**ORGANO ENCARGADO DE LAS CONTRATACIONES
ADJUDICACIÓN SIMPLIFICADA Nº 006-2024-OEC/MPJB-1**
Presente. -

Mediante el presente el que se suscribe, [...], representante común del consorcio [CONSIGNAR EL NOMBRE DEL CONSORCIO], solicito la asignación de la bonificación del diez por ciento (10%) sobre el puntaje total en [CONSIGNAR EL ÍTEM O ÍTEMS, SEGÚN CORRESPONDA, EN LOS QUE SE SOLICITA LA BONIFICACIÓN] debido a que los domicilios de todos los integrantes del consorcio se encuentran ubicados en la provincia o provincias colindantes donde se ejecuta la prestación.

[CONSIGNAR CIUDAD Y FECHA]

.....
**Firma, Nombres y Apellidos del representante
común del consorcio**

Importante

- Para asignar la bonificación, el órgano encargado de las contrataciones o comité de selección, según corresponda, verifica el domicilio consignado de los integrantes del consorcio, en el Registro Nacional de Proveedores (RNP).*
- Para que un consorcio pueda acceder a la bonificación, cada uno de sus integrantes debe cumplir con las condiciones establecidas en el literal f) del artículo 50 del Reglamento.*

ANEXO Nº 11

SOLICITUD DE BONIFICACIÓN DEL CINCO POR CIENTO (5%) POR TENER LA CONDICIÓN DE MICRO Y PEQUEÑA EMPRESA

Señores

ORGANO ENCARGADO DE LAS CONTRATACIONES
ADJUDICACIÓN SIMPLIFICADA Nº 028-2024-OEC/MPJB-1
Presente. -

Mediante el presente el suscrito, postor y/o Representante legal de [CONSIGNAR EN CASO DE SER PERSONA JURÍDICA], solicito la asignación de la bonificación del cinco por ciento (5%) sobre el puntaje total obtenido, debido a que mi representada cuenta con la condición de micro y pequeña empresa.

[CONSIGNAR CIUDAD Y FECHA]

.....
Firma, Nombres y Apellidos del postor o
Representante legal o común, según corresponda

Importante

- *Para asignar la bonificación, el órgano encargado de las contrataciones o comité de selección, según corresponda, verifica la página web del Ministerio de Trabajo y Promoción del Empleo en la sección consulta de empresas acreditadas en el REMYPE en el link <http://www2.trabajo.gob.pe/servicios-en-linea-2-2/>.*
- *Para que un consorcio pueda acceder a la bonificación, cada uno de sus integrantes debe cumplir con la condición de micro y pequeña empresa.*

ANEXO Nº 12

AUTORIZACIÓN DE NOTIFICACIÓN DE LA DECISIÓN DE LA ENTIDAD SOBRE LA SOLICITUD DE AMPLIACIÓN DE PLAZO MEDIANTE MEDIOS ELECTRÓNICOS DE COMUNICACIÓN

(DOCUMENTO A PRESENTAR EN EL PERFECCIONAMIENTO DEL CONTRATO)

Señores

ORGANO ENCARGADO DE LAS CONTRATACIONES
ADJUDICACIÓN SIMPLIFICADA Nº 028-2024-OEC/MPJB-1
Presente. -

El que se suscribe, [.....], postor adjudicado y/o Representante Legal de [CONSIGNAR EN CASO DE SER PERSONA JURÍDICA], identificado con [CONSIGNAR TIPO DE DOCUMENTO DE IDENTIDAD] Nº [CONSIGNAR NÚMERO DE DOCUMENTO DE IDENTIDAD], autorizo que durante la ejecución del contrato se me notifique al correo electrónico [INDICAR EL CORREO ELECTRÓNICO] lo siguiente:

✓ Notificación de la decisión de la Entidad respecto a la solicitud de ampliación de plazo.

[CONSIGNAR CIUDAD Y FECHA]

.....
Firma, Nombres y Apellidos del postor o
Representante legal o común, según corresponda

Importante

La notificación de la decisión de la Entidad respecto a la solicitud de ampliación de plazo se efectúa por medios electrónicos de comunicación, siempre que se cuente con la autorización correspondiente y sea posible obtener un acuse de recibo a través del mecanismo utilizado.

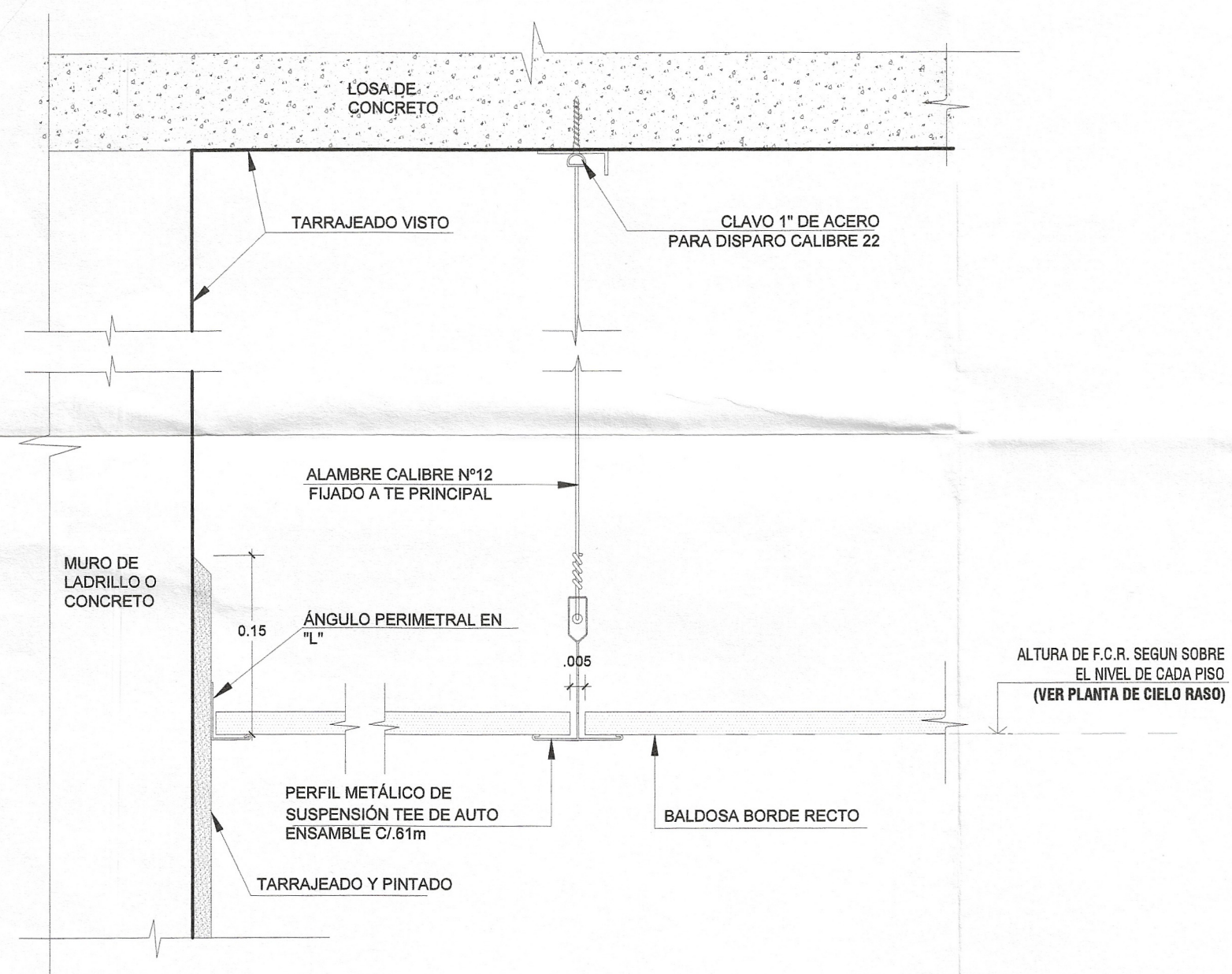

**ENCUENTRO DE MURO Y
FALSO CIELO RASO CON BALDOSA**
DET 1
ESCALA 1/5

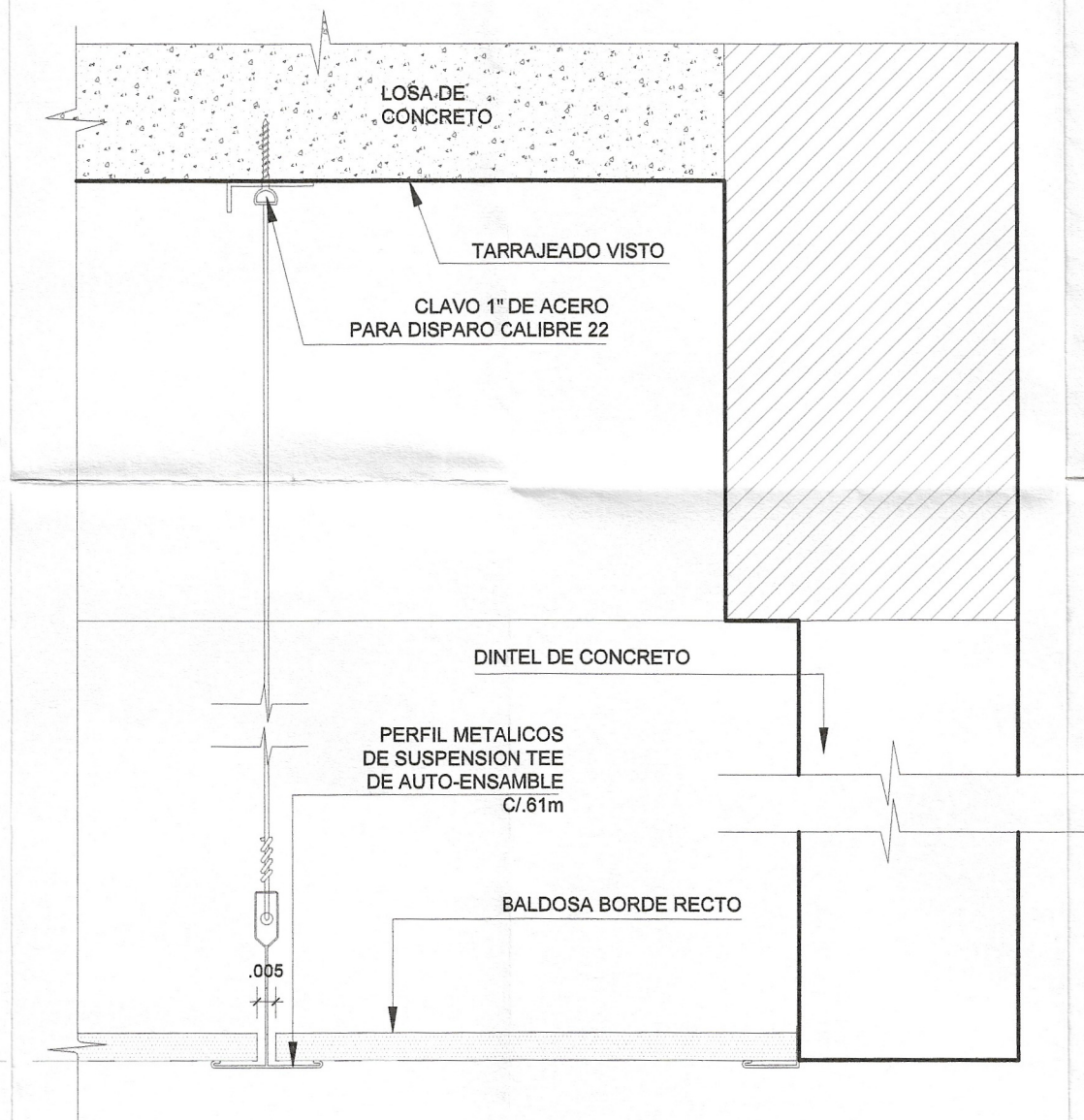

**ENCUENTRO DE FALSO CIELO RASO DE
BALDOSA Y DINTEL DE CONCRETO**
DET 2
ESCALA 1/5

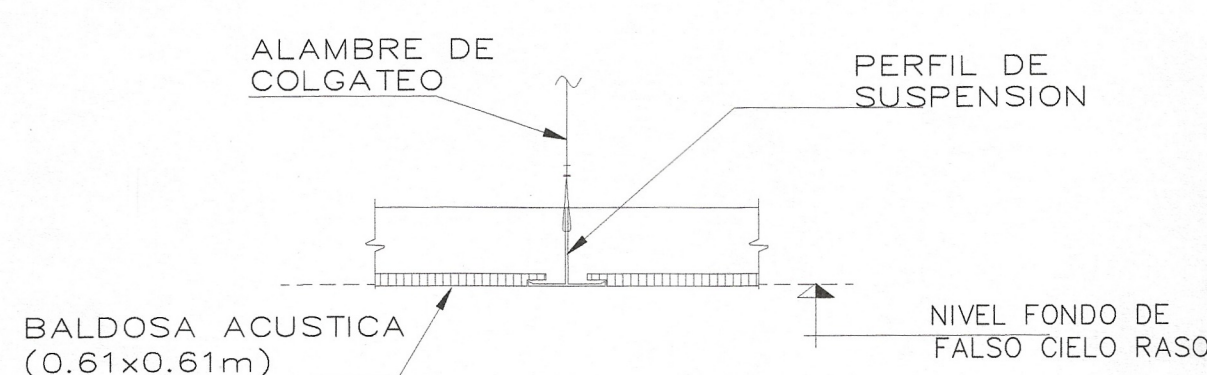

**DETALLE TIPICO
ENCUENTRO ENTRE BALDOSAS**
DET-2A
ESC. 1/5

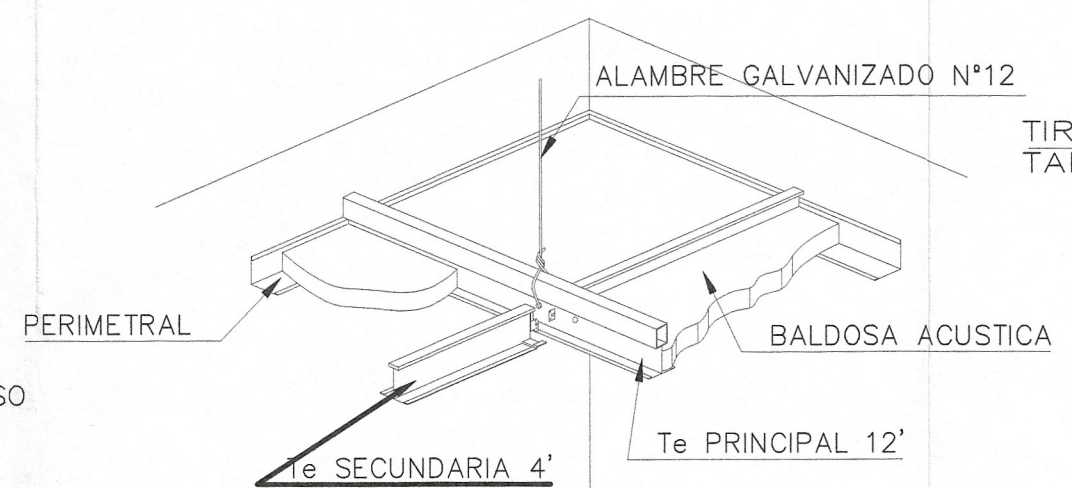

**DETALLE DE SISTEMA CONSTRUCTIVO EN
CIELO RASO DE BALDOSAS**
ESC. 1/10

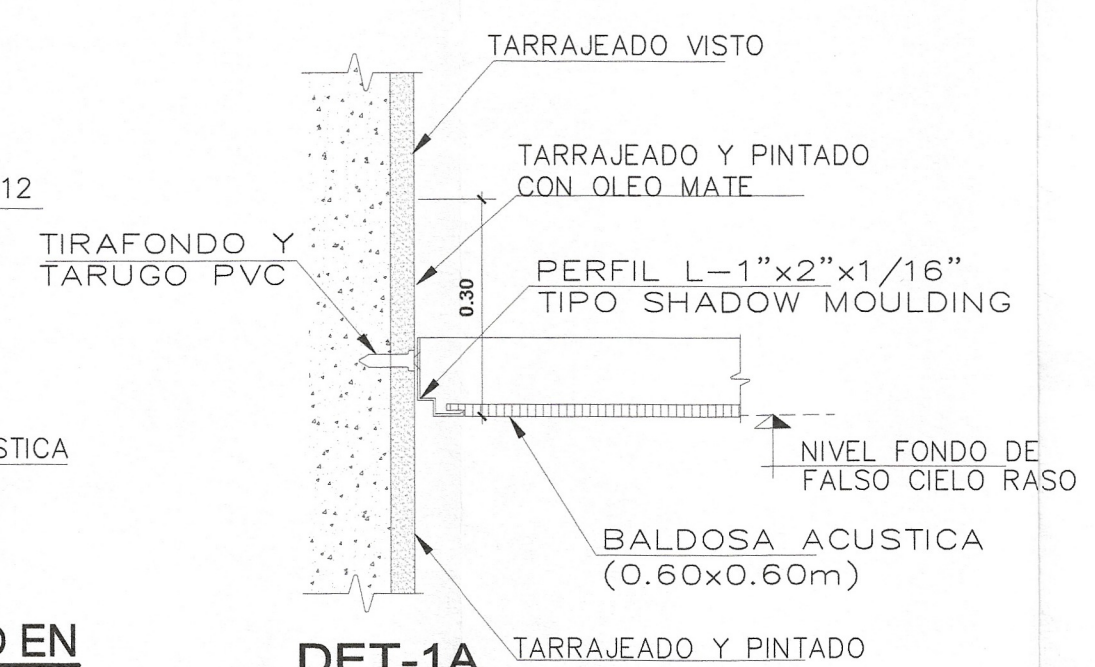

DET-1A
ESC. 1/5

MUNICIPALIDAD PROVINCIAL JORGE BASADRE
OFICINA DE ESTUDIOS Y PROYECTOS



M.P.J.B.

PROYECTO:

"MEJORAMIENTO DE LOS SERVICIOS DEL ARCHIVO CENTRAL DE LA MUNICIPALIDAD PROVINCIAL DE JORGE BASADRE DEL DISTRITO DE LOCUMBA - PROVINCIA DE JORGE BASADRE - DEPARTAMENTO DE TACNA"
CUI: 2547884

PLANO DE:

ARQUITECTURA
**BLOQUE B:
DETALLE DE FALSO CIELO RASO 02**

UBICACION:

DISTRITO : LOCUMBA
PROVINCIA : JORGE BASADRE
DEPARTAMENTO : TACNA

PROFESIONAL RESPONSABLE:

[Signature]
DIEGO ALEJANDRO ARCE
CAP 16352



MUNICIPALIDAD PROVINCIAL JORGE BASADRE
OFICINA DE PROYECTOS
V.B.



MUNICIPALIDAD PROVINCIAL JORGE BASADRE
OFICINA DE PROYECTOS
V.B.

FECHA: JUNIO - 2022
ESCALA: INDICADA

D-AB-05

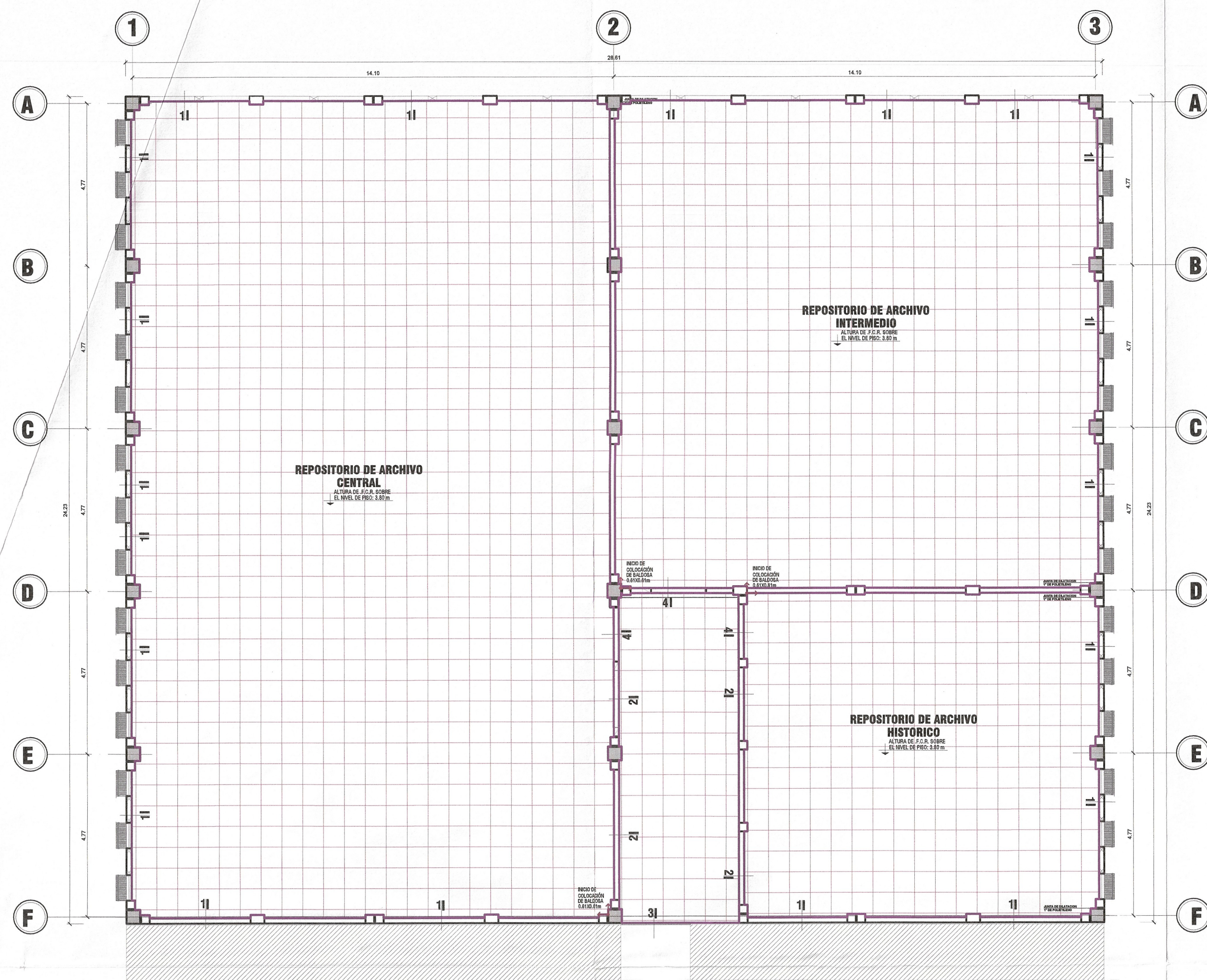

PLANTA DE DISTRIBUCIÓN DEL PRIMER NIVEL
BLOQUE C ESC. 1:50

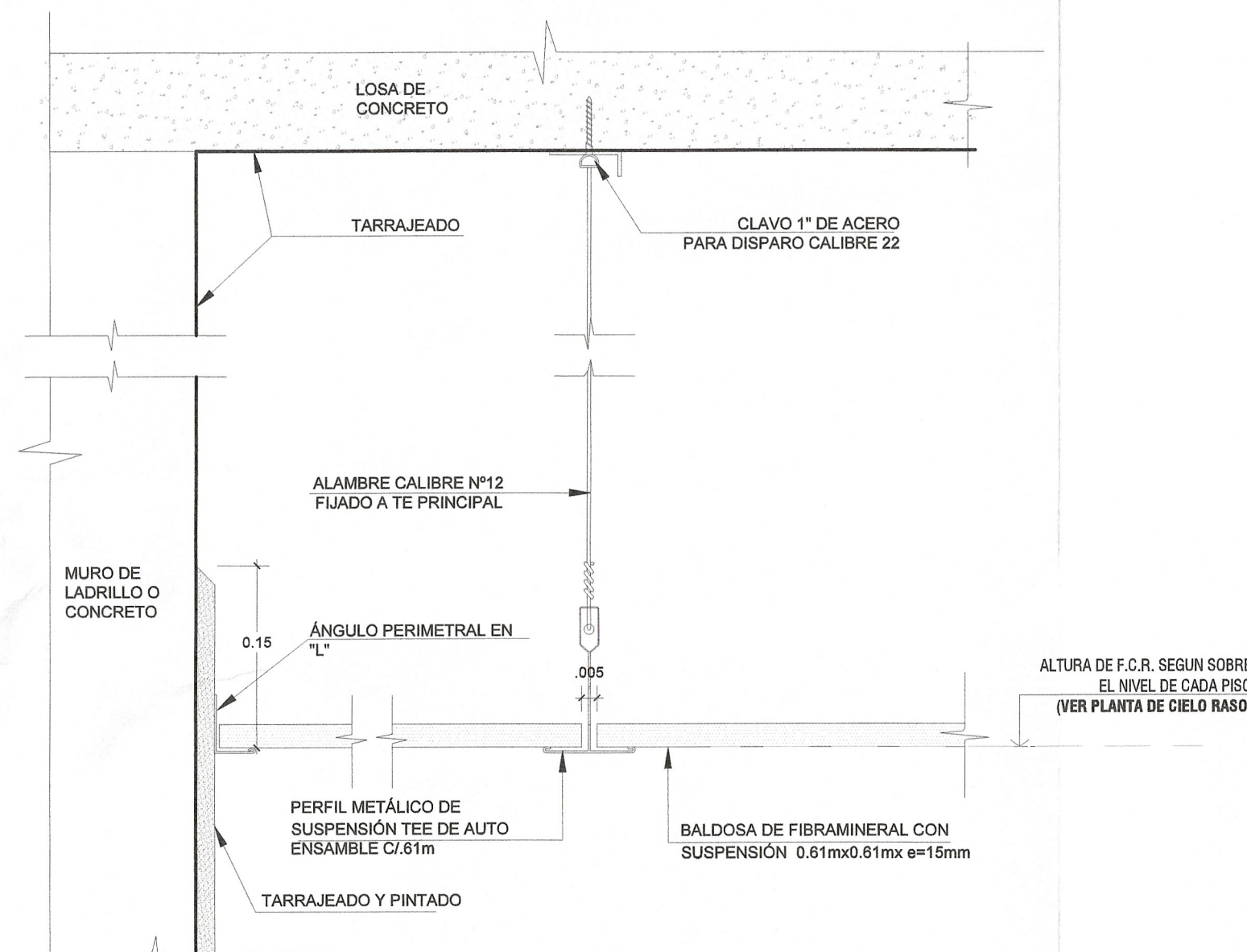

ENCUENTRO DE MURO Y FALSO CIELO RASO CON BALDOSA FIBRAMINERAL
DET 1
ESCALA 1/5

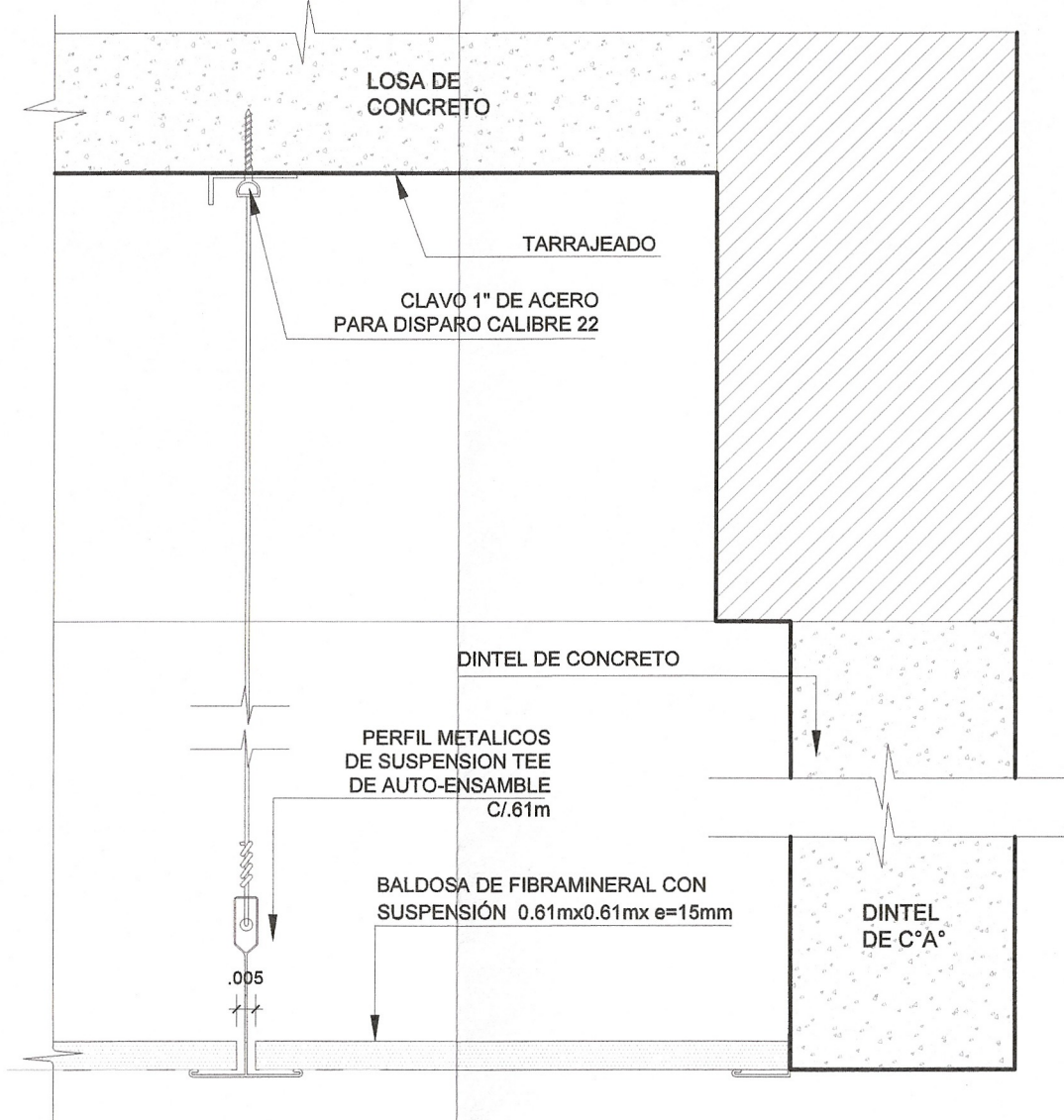

ENCUENTRO DE FALSO CIELO RASO DE BALDOSA FIBRAMINERAL Y DINTEL DE CONCRETO
DET 2
ESCALA 1/5

CORTE SECCION

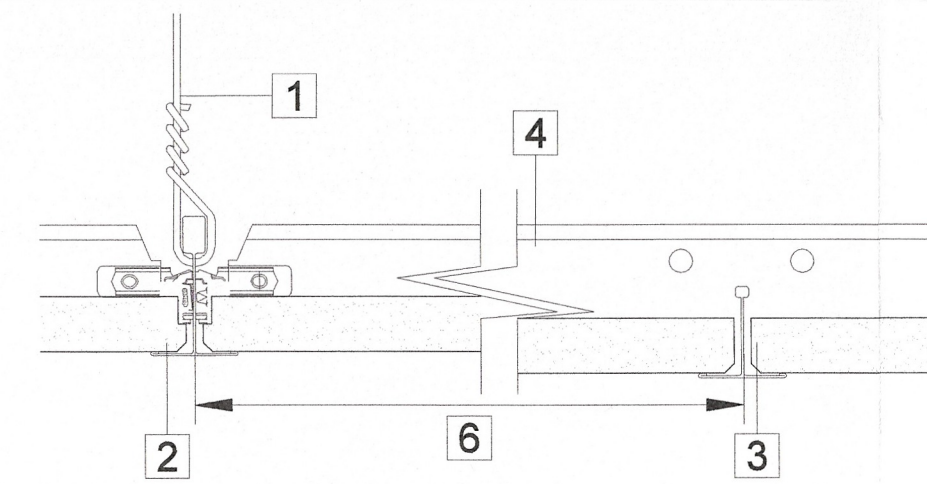

SECCION

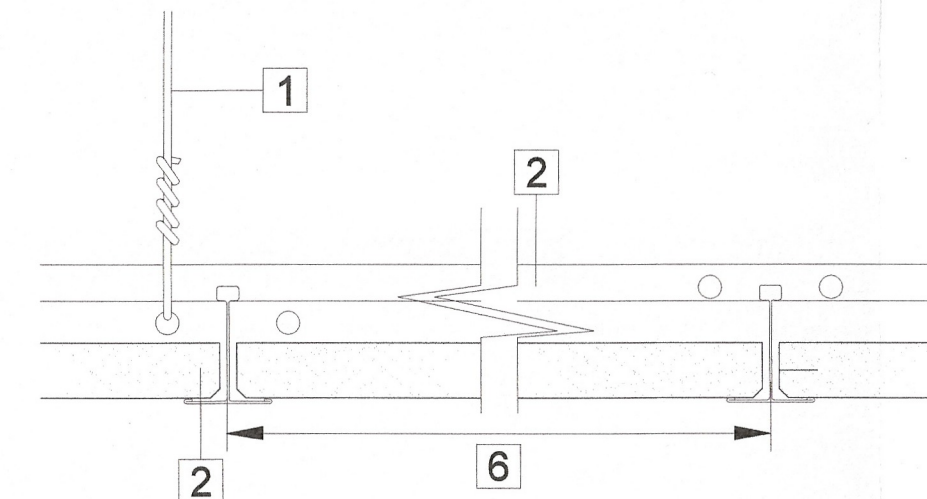

ENCUENTRO PERIMETRAL

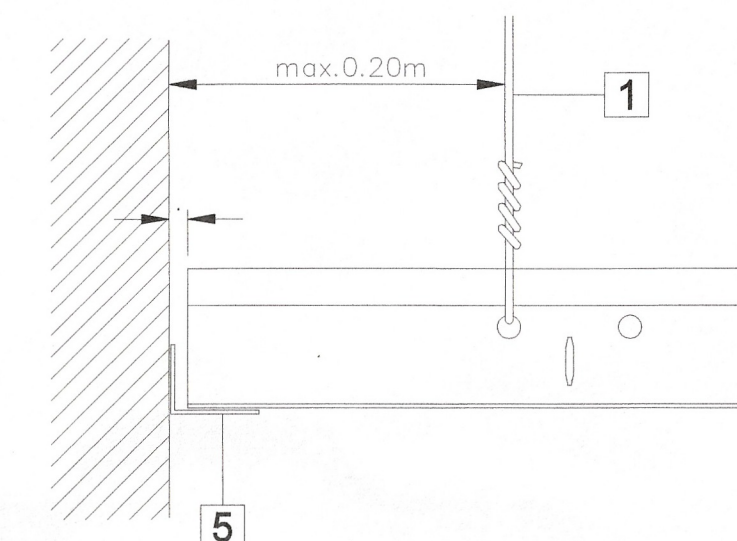

DETALLE DE F.C.R. CON BALDOSAS - TIPO A

ESCALA INDICADA

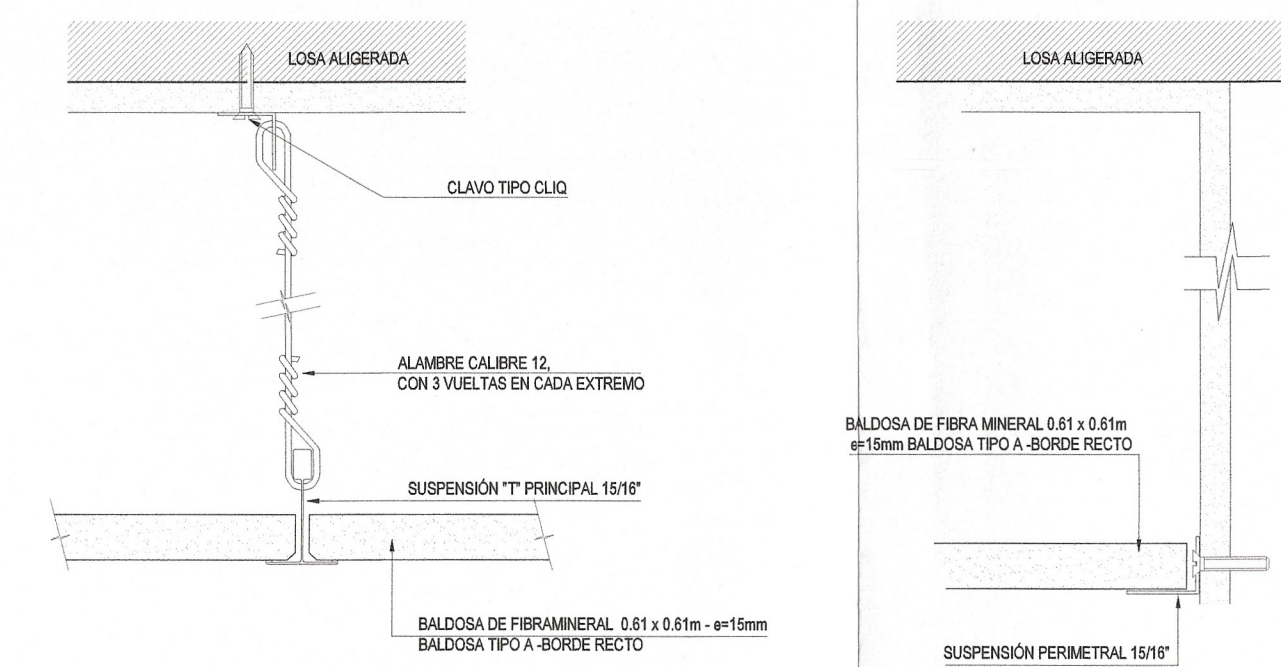

SUSPENSIÓN DE F.C.R. CON BALDOSAS

ESC. 1:2.5

SUJECIÓN DE F.C.R. A PARED

ESC. 1:2.5

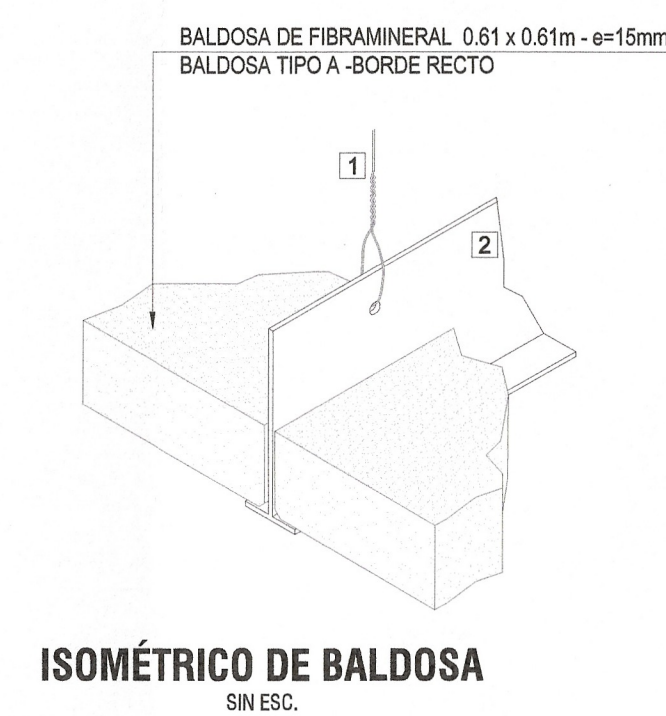
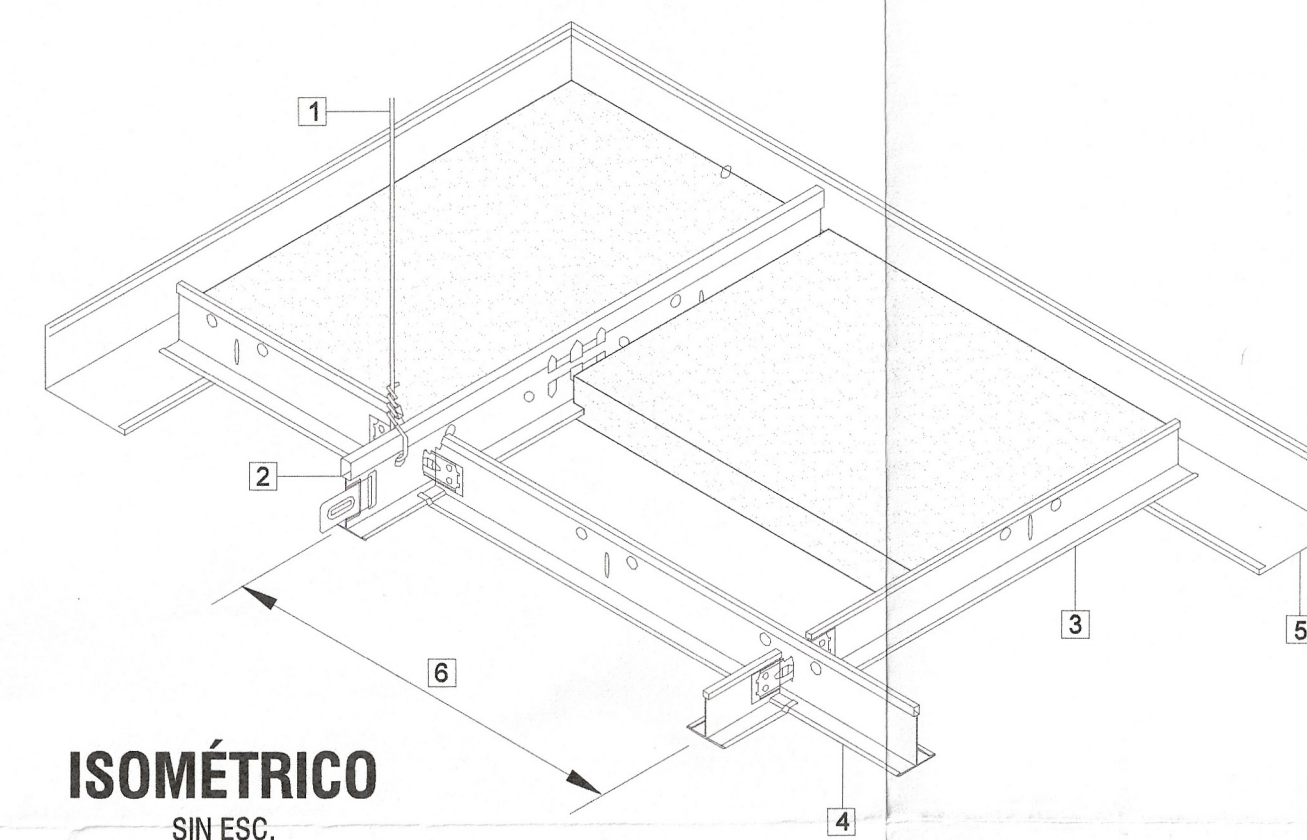

REFERENCIA DE PERFILES

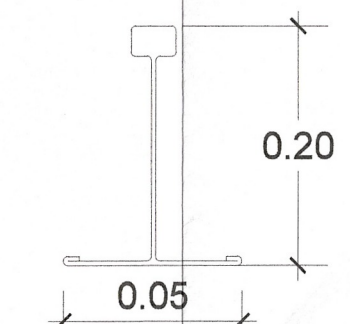

REFERENCIAS

- 1 ALAMBRE CALIBRE 12
- 2 SUSPENSIÓN "T" PRINCIPAL 15/16"
- 3 SUSPENSIÓN "T" TERCIARIA 15/16"
- 4 SUSPENSIÓN "T" SECUNDARIA 15/16"
- 5 SUSPENSIÓN PERIMETRAL 15/16"
- 6 DIMENSIÓN DEL MÓDULO

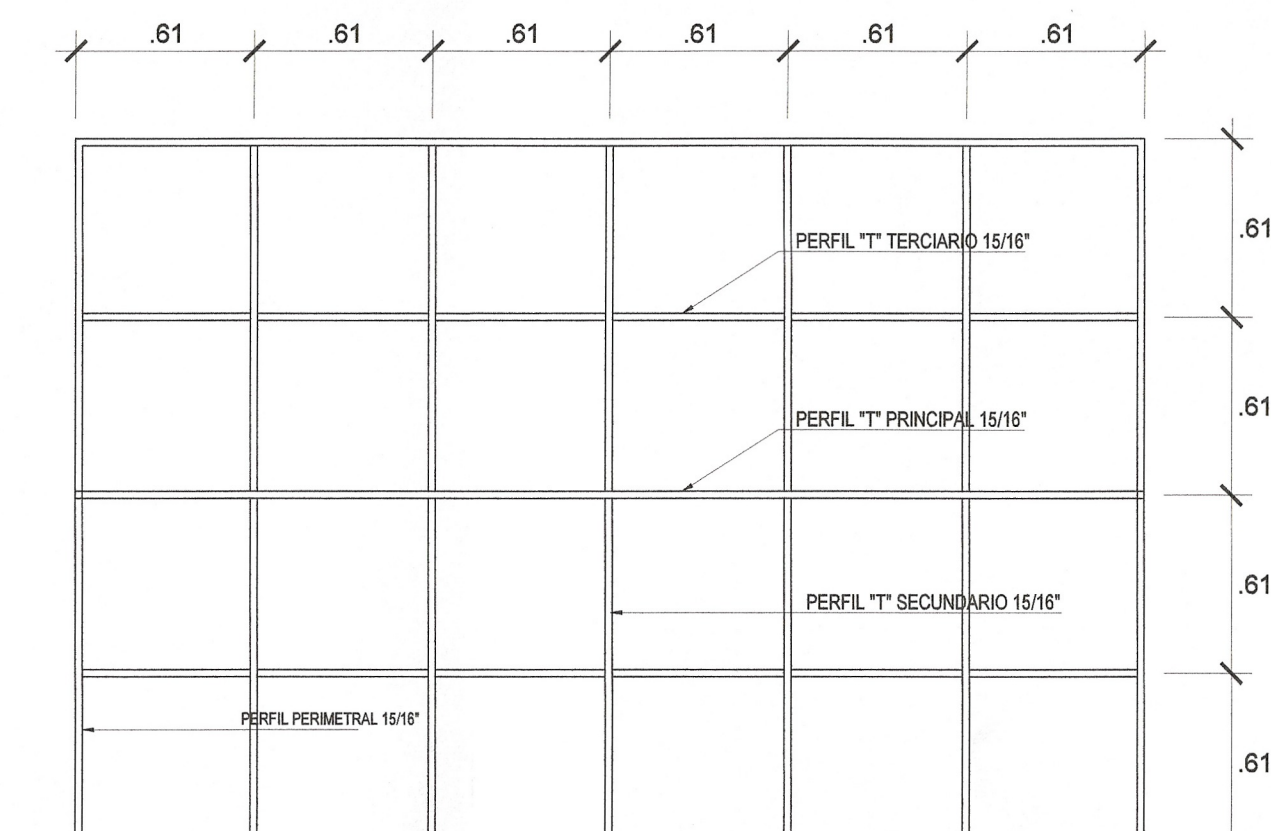

ARMADO TÍPICO DE PERFILES

SIN ESC.

LEYENDA	
SIMBOLOGIA	DESCRIPCIÓN
	FALSO CIELO RASO CON BALDOSA DE FIBRAMINERAL DE 0.61X0.61 m e=15mm, CON RESISTENCIA A LA HUMEDAD COLOR: BLANCO.
	DINTEL DE CONCRETO/DRYWALL
	INICIO DE COLOCACION DE BALDOSA 0.61X0.61 m

MUNICIPALIDAD PROVINCIAL JORGE BASADRE
OFICINA DE ESTUDIOS Y PROYECTOS

MUNICIPALIDAD PROVINCIAL JORGE BASADRE
PROYECTO: "MEJORAMIENTO DE LOS SERVICIOS DEL ARCHIVO CENTRAL DE LA MUNICIPALIDAD PROVINCIAL DE JORGE BASADRE DEL DISTRITO DE LOCUMBA - PROVINCIA DE JORGE BASADRE - DEPARTAMENTO DE TACNA" CUI: 2547884

PLANO DE: ARQUITECTURA
BLOQUE C: DETALLE DE FALSO CIELO RASO

UBICACION: DISTRITO : LOCUMBA, PROVINCIA : JORGE BASADRE, DEPARTAMENTO : TACNA

PROFESIONAL RESPONSABLE: DIEGO ALBERTO ABRIL ARQUITECTO CAP 16352

VºBº CEP: VºBº SUPERVISOR: OFICINA DE PROYECTOS VºBº: PLANO Nº: DIBUJO CAD: D.L.T. FECHA: JULIO - 2022 ESCALA: 1/100

D-C-02



Angel Mario Pazo Gallegos
INGENIERO CIVIL
CIPN 145077

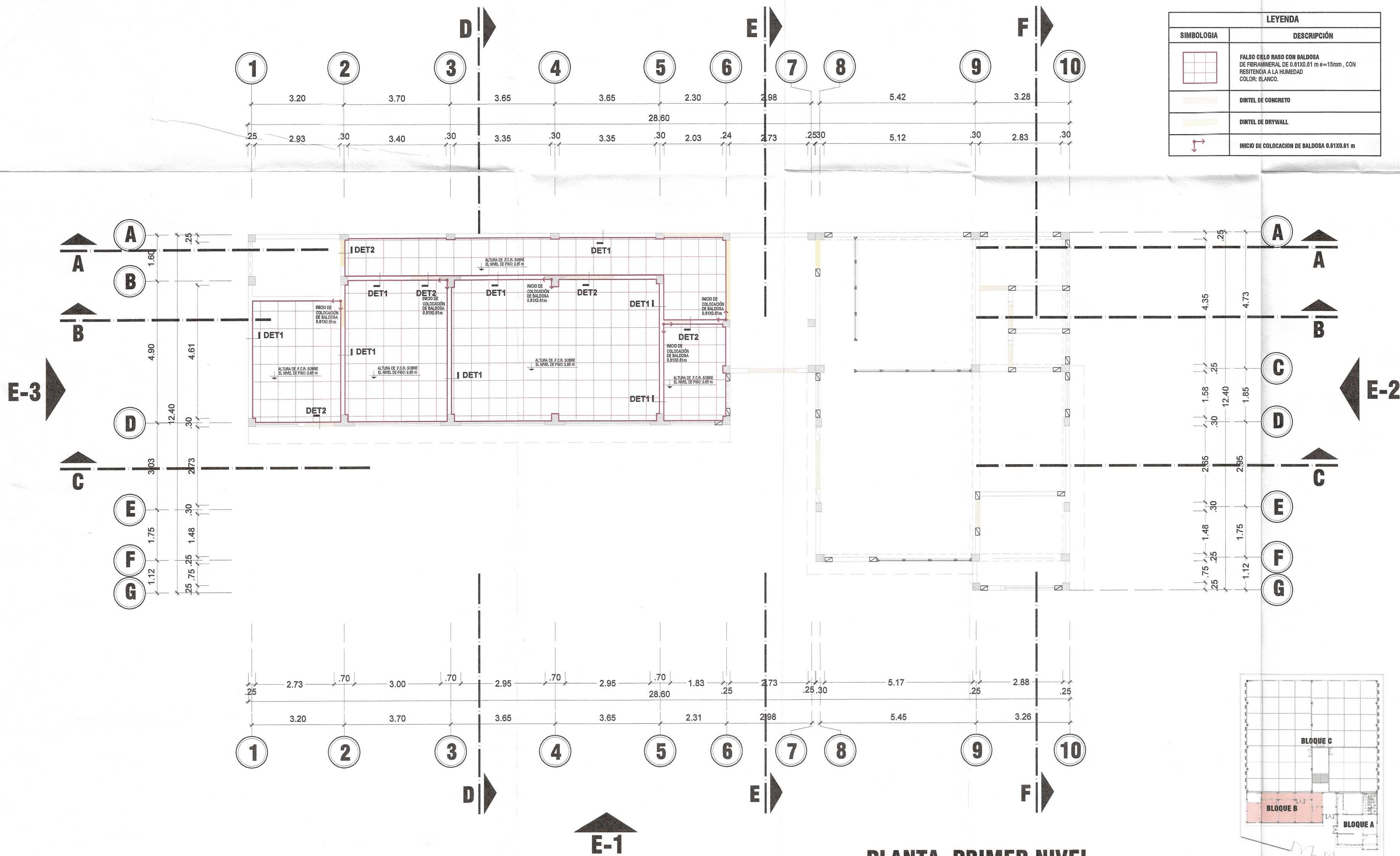

LEYENDA	
SIMBOLOGIA	DESCRIPCIÓN
	FALSO CIELO RASO CON BALDOSA DE FIBRAMINERAL DE 0.61X0.61 m e=15mm, CON RESISTENCIA A LA HUMEDAD COLOR: BLANCO.
	DINTEL DE CONCRETO
	DINTEL DE DRYWALL
	INICIO DE COLOCACION DE BALDOSA 0.61X0.61 m

PLANTA PRIMER NIVEL

BLOQUE A
ESC. 1:100

PLANO CLAVE
SIN ESCALA

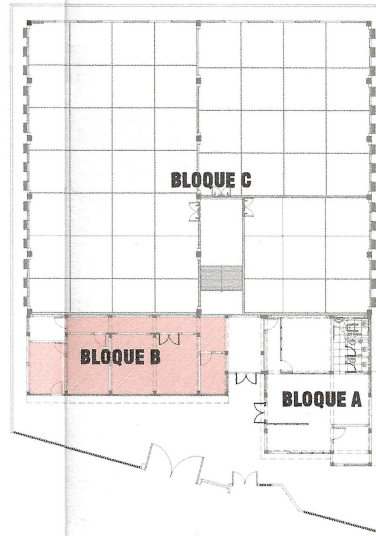

MUNICIPALIDAD PROVINCIAL JORGE BASADRE
OFICINA DE ESTUDIOS Y PROYECTOS



PROYECTO:

"MEJORAMIENTO DE LOS SERVICIOS DEL ARCHIVO CENTRAL DE LA MUNICIPALIDAD PROVINCIAL DE JORGE BASADRE DEL DISTRITO DE LOCUMBA - PROVINCIA DE JORGE BASADRE - DEPARTAMENTO DE TACNA" CUI: 2547584

PLANO DE:

ARQUITECTURA
BLOQUE B:
DETALLE DE FALSO CIELO RASO 01

UBICACION:

DISTRITO : LOCUMBA
PROVINCIA : JORGE BASADRE
DEPARTAMENTO : TACNA

PROFESIONAL RESPONSABLE:

DIEGO ALEX BUSTO
ARQUITECTO
EXP. 16352

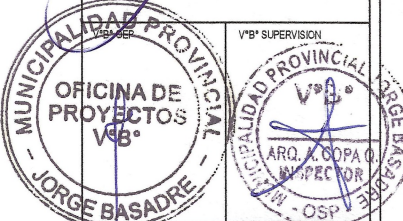

FECHA: JUNIO - 2022
ESCALA: INDICADA
PLANO N°: D-AB-04