

BASES ESTÁNDAR DE ADJUDICACIÓN SIMPLIFICADA PARA LA CONTRATACIÓN DE LA EJECUCIÓN DE OBRAS

Aprobado mediante Directiva N°001-2019-OSCE/CD



SUB DIRECCIÓN DE NORMATIVIDAD – DIRECCIÓN TÉCNICO NORMATIVA
ORGANISMO SUPERVISOR DE LAS CONTRATACIONES DEL ESTADO - OSCE

SIMBOLOGÍA UTILIZADA:

| N° | Símbolo | Descripción |
|----|--|--|
| 1 | [ABC] / [.....] | La información solicitada dentro de los corchetes sombreados debe ser completada por la Entidad durante la elaboración de las bases. |
| 2 | [ABC] / [.....] | Es una indicación, o información que deberá ser completada por la Entidad con posterioridad al otorgamiento de la buena pro para el caso específico de la elaboración de la PROFORMA DEL CONTRATO; o por los proveedores, en el caso de los ANEXOS de la oferta. |
| 3 | Importante • Abc | Se refiere a consideraciones importantes a tener en cuenta por el órgano encargado de las contrataciones o comité de selección, según corresponda, y por los proveedores. |
| 4 | Advertencia • Abc | Se refiere a advertencias a tener en cuenta por el órgano encargado de las contrataciones o comité de selección, según corresponda, y por los proveedores. |
| 5 | Importante para la Entidad • Xyz | Se refiere a consideraciones importantes a tener en cuenta por el órgano encargado de las contrataciones o comité de selección, según corresponda, y deben ser eliminadas una vez culminada la elaboración de las bases. |

CARACTERÍSTICAS DEL DOCUMENTO:

Las bases estándar deben ser elaboradas en formato WORD, y deben tener las siguientes características:

| N° | Características | Parámetros |
|----|------------------|---|
| 1 | Márgenes | Superior : 2.5 cm Inferior: 2.5 cm Izquierda: 2.5 cm Derecha: 2.5 cm |
| 2 | Fuente | Arial |
| 3 | Estilo de Fuente | Normal: Para el contenido en general Cursiva: Para el encabezado y pie de página Para las Consideraciones importantes (Ítem 3 del cuadro anterior) |
| 4 | Color de Fuente | Automático: Para el contenido en general Azul : Para las Consideraciones importantes (Ítem 3 del cuadro anterior) |
| 5 | Tamaño de Letra | 16 : Para las dos primeras hojas de las Secciones General y Específica 11 : Para el nombre de los Capítulos. 10 : Para el cuerpo del documento en general 9 : Para el encabezado y pie de página Para el contenido de los cuadros, pudiendo variar, según la necesidad 8 : Para las Notas al pie |
| 6 | Alineación | Justificada: Para el contenido en general y notas al pie. Centrada : Para la primera página, los títulos de las Secciones y nombres de los Capítulos) |
| 7 | Interlineado | Sencillo |
| 8 | Espaciado | Anterior : 0 Posterior : 0 |
| 9 | Subrayado | Para los nombres de las Secciones y para resaltar o hacer hincapié en algún concepto |

INSTRUCCIONES DE USO:

- Una vez registrada la información solicitada dentro de los corchetes sombreados en gris, el texto deberá quedar en letra tamaño 10, con estilo normal, sin formato de negrita y sin sombrear.
- La nota **IMPORTANTE** no puede ser modificada ni eliminada en la Sección General. En el caso de la Sección Específica debe seguirse la instrucción que se indica en dicha nota.

Elaboradas en enero de 2019
Modificadas en marzo 2019, junio 2019, diciembre 2019, julio 2020, julio y diciembre de 2021, setiembre y octubre 2022



**BASES ESTÁNDAR DE ADJUDICACIÓN SIMPLIFICADA
PARA LA CONTRATACIÓN DE LA EJECUCIÓN DE OBRAS¹**

**ADJUDICACIÓN SIMPLIFICADA N°
004-2024-MPS/CS-2**

SEGUNDA CONVOCATORIA

**CONTRATACIÓN DE LA EJECUCIÓN DE LA OBRA:
“MEJORAMIENTO URBANISTICO DEL INGRESO AL
DISTRITO BERNAL EN EL AA.HH. SAN FRANCISCO DE
ASIS DEL DISTRITO DE BERNAL – PROVINCIA DE
SECHURA – DEPARTAMENTO DE PIURA” – CON CÓDIGO
ÚNICO DE INVERSIÓN N°2514626.**

¹ Estas bases se utilizarán para la contratación de la ejecución de obras. Para tal efecto, se deberá tener en cuenta la siguiente definición:

Obra: Construcción, reconstrucción, rehabilitación, remodelación, mejoramiento, demolición, renovación, ampliación y habilitación de bienes inmuebles, tales como edificaciones, estructuras, excavaciones, perforaciones, carreteras, puentes, entre otros, que requieren dirección técnica, expediente técnico, mano de obra, materiales y/o equipos.

DEBER DE COLABORACIÓN

La Entidad y todo proveedor que se someta a las presentes Bases, sea como participante, postor y/o contratista, deben conducir su actuación conforme a los principios previstos en la Ley de Contrataciones del Estado.



En este contexto, se encuentran obligados a prestar su colaboración al OSCE y a la Secretaría Técnica de la Comisión de Defensa de la Libre Competencia del INDECOPI, en todo momento según corresponda a sus competencias, a fin de comunicar presuntos casos de fraude, colusión y corrupción por parte de los funcionarios y servidores de la Entidad, así como los proveedores y demás actores que participan en el proceso de contratación.

De igual forma, deben poner en conocimiento del OSCE y a la Secretaría Técnica de la Comisión de Defensa de la Libre Competencia del INDECOPI los indicios de conductas anticompetitivas que se presenten durante el proceso de contratación, en los términos del Decreto Legislativo N° 1034, "Ley de Represión de Conductas Anticompetitivas", o norma que la sustituya, así como las demás normas de la materia.



La Entidad y todo proveedor que se someta a las presentes Bases, sea como participante, postor y/o contratista del proceso de contratación deben permitir al OSCE o a la Secretaría Técnica de la Comisión de Defensa de la Libre Competencia del INDECOPI el acceso a la información referida a las contrataciones del Estado que sea requerida, prestar testimonio o absolución de posiciones que se requieran, entre otras formas de colaboración.



SECCIÓN GENERAL

DISPOSICIONES COMUNES DEL PROCEDIMIENTO DE SELECCIÓN

(ESTA SECCIÓN NO DEBE SER MODIFICADA EN NINGÚN EXTREMO, BAJO SANCIÓN DE NULIDAD)

CAPÍTULO I ETAPAS DEL PROCEDIMIENTO DE SELECCIÓN

1.1. REFERENCIAS

Cuando en el presente documento se mencione la palabra Ley, se entiende que se está haciendo referencia a la Ley N° 30225, Ley de Contrataciones del Estado, y cuando se mencione la palabra Reglamento, se entiende que se está haciendo referencia al Reglamento de la Ley de Contrataciones del Estado aprobado por Decreto Supremo N° 344-2018-EF.

Las referidas normas incluyen sus respectivas modificaciones, de ser el caso.

1.2. CONVOCATORIA

Se realiza a través de su publicación en el SEACE de conformidad con lo señalado en el artículo 54 del Reglamento, en la fecha señalada en el calendario del procedimiento de selección, debiendo adjuntar las bases.

1.3. REGISTRO DE PARTICIPANTES

El registro de participantes se realiza conforme al artículo 55 del Reglamento. En el caso de un consorcio, basta que se registre uno (1) de sus integrantes.

Importante

- *Para registrarse como participante en un procedimiento de selección convocado por las Entidades del Estado Peruano, es necesario que los proveedores cuenten con inscripción vigente y estar habilitados ante el Registro Nacional de Proveedores (RNP) que administra el Organismo Supervisor de las Contrataciones del Estado (OSCE). Para obtener mayor información, se puede ingresar a la siguiente dirección electrónica: www.mmp.gob.pe.*
- *Los proveedores que deseen registrar su participación deben ingresar al SEACE utilizando su Certificado SEACE (usuario y contraseña). Asimismo, deben observar las instrucciones señaladas en el documento de orientación "Guía para el registro de participantes electrónico" publicado en <https://www2.seace.gob.pe/>.*
- *En caso los proveedores no cuenten con inscripción vigente en el RNP y/o se encuentren inhabilitados o suspendidos para ser participantes, postores y/o contratistas, el SEACE restringirá su registro, quedando a potestad de estos intentar nuevamente registrar su participación en el procedimiento de selección en cualquier otro momento, dentro del plazo establecido para dicha etapa, siempre que haya obtenido la vigencia de su inscripción o quedado sin efecto la sanción que le impuso el Tribunal de Contrataciones del Estado.*

1.4. FORMULACIÓN DE CONSULTAS Y OBSERVACIONES A LAS BASES

La formulación de consultas y observaciones a las bases se efectúa de conformidad con lo establecido en los numerales 72.1 y 72.2 del artículo 72 del Reglamento, así como el literal a) del artículo 89 del Reglamento.

Importante

No pueden formularse consultas ni observaciones respecto del contenido de una ficha de homologación aprobada. Las consultas y observaciones que se formulen sobre el particular, se tienen como no presentadas.

1.5. ABSOLUCIÓN DE CONSULTAS, OBSERVACIONES E INTEGRACIÓN DE BASES

La absolución de consultas, observaciones e integración de las bases se realizan conforme a las disposiciones previstas en el numeral 72.4 y el literal a) del artículo 89 del Reglamento.

Importante

- *No se absolverán consultas y observaciones a las bases que se presenten en forma física.*
- *Cuando exista divergencia entre lo indicado en el pliego de absolución de consultas y observaciones y la integración de bases, prevalece lo absuelto en el referido pliego; sin perjuicio, del deslinde de responsabilidades correspondiente.*

1.6. FORMA DE PRESENTACIÓN DE OFERTAS

Las ofertas se presentan conforme lo establecido en el artículo 59 y en el artículo 90 del Reglamento.

Las declaraciones juradas, formatos o formularios previstos en las bases que conforman la oferta deben estar debidamente firmados por el postor (firma manuscrita o digital, según la Ley N° 27269, Ley de Firmas y Certificados Digitales²). Los demás documentos deben ser visados por el postor. En el caso de persona jurídica, por su representante legal, apoderado o mandatario designado para dicho fin y, en el caso de persona natural, por este o su apoderado. No se acepta el pegado de la imagen de una firma o visto. Las ofertas se presentan foliadas.

Importante

- *Los formularios electrónicos que se encuentran en el SEACE y que los proveedores deben llenar para presentar sus ofertas, tienen carácter de declaración jurada.*
- *En caso la información contenida en los documentos escaneados que conforman la oferta no coincida con lo declarado a través del SEACE, prevalece la información declarada en los documentos escaneados.*
- *No se tomarán en cuenta las ofertas que se presenten en físico a la Entidad.*

1.7. PRESENTACIÓN Y APERTURA DE OFERTAS

El participante presentará su oferta de manera electrónica a través del SEACE, desde las 00:01 horas hasta las 23:59 horas del día establecido para el efecto en el cronograma del procedimiento; adjuntando el archivo digitalizado que contenga los documentos que conforman la oferta de acuerdo a lo requerido en las bases.

El participante debe verificar antes de su envío, bajo su responsabilidad, que el archivo pueda ser descargado y su contenido sea legible.

Importante

Los integrantes de un consorcio no pueden presentar ofertas individuales ni conformar más de un consorcio en un procedimiento de selección, o en un determinado ítem cuando se trate de procedimientos de selección según relación de ítems.

En la apertura electrónica de la oferta, el órgano encargado de las contrataciones o comité de selección, según corresponda, verifica la presentación de lo exigido en la sección específica de

² Para mayor información sobre la normativa de firmas y certificados digitales ingresar a: <https://www.indecopi.gob.pe/web/firmas-digitales/firmar-y-certificados-digitales>

las bases de conformidad con el numeral 73.2 del artículo 73 del Reglamento. De no cumplir con lo requerido, la oferta se considera no admitida.

Asimismo, el órgano encargado de las contrataciones o comité de selección, según corresponda, declara no admitidas las ofertas que se encuentran por debajo del noventa por ciento (90%) del valor referencial o que excedan en más del diez por ciento (10%) del valor referencial.

1.8. EVALUACIÓN DE LAS OFERTAS

La evaluación consiste en la aplicación de los factores de evaluación previstos en el Capítulo IV de la sección específica de las bases a las ofertas admitidas, con el objeto de determinar la oferta con el mejor puntaje y el orden de prelación de las ofertas.

Para determinar la oferta con el mejor puntaje, se toma en cuenta lo indicado en el numeral 74.2 del artículo 74 del Reglamento.

En el supuesto de que dos (2) o más ofertas empaten, la determinación del orden de prelación de las ofertas empatadas se efectúa siguiendo estrictamente el orden establecido en el numeral 91.1 del artículo 91 del Reglamento.

El desempate mediante sorteo se realiza de manera electrónica a través del SEACE.

Importante

En el caso de contratación de obras que se ejecuten fuera de la provincia de Lima y Callao, cuyo valor referencial no supere los novecientos mil Soles (S/ 900,000.00), a solicitud del postor se asigna una bonificación equivalente al diez por ciento (10%) sobre el puntaje total obtenido por los postores con domicilio en la provincia donde se ejecuta la obra, o en las provincias colindantes, sean o no pertenecientes al mismo departamento o región. El domicilio es el consignado en la constancia de inscripción ante el RNP³. Lo mismo aplica en el caso de procedimientos de selección por relación de ítems, cuando algún ítem no supera el monto señalado anteriormente.

1.9. CALIFICACIÓN DE OFERTAS

Luego de culminada la evaluación, el órgano encargado de las contrataciones o comité de selección, según corresponda califica a los postores que obtuvieron el primer, segundo, tercer y cuarto lugar, según el orden de prelación, verificando que cumplan con los requisitos de calificación detallados en el numeral 3.2 del Capítulo III de la sección específica de las bases. La oferta del postor que no cumpla con los requisitos de calificación es descalificada.

Si alguno de los cuatro (4) postores no cumple con los requisitos de calificación, se aplica lo establecido en los numerales 75.2 y 75.3 del artículo 75 del Reglamento.

1.10. SUBSANACIÓN DE LAS OFERTAS

La subsanación de las ofertas se sujeta a lo establecido en el artículo 60 del Reglamento. La corrección aritmética a la que hace referencia el numeral 60.4 de dicho artículo procede para la ejecución de obras a suma alzada.

El plazo que se otorgue para la subsanación no puede ser inferior a un (1) día hábil.

La solicitud de subsanación se realiza de manera electrónica a través del SEACE y será remitida al correo electrónico consignado por el postor al momento de realizar su inscripción en el RNP, siendo su responsabilidad el permanente seguimiento de las notificaciones a dicho

³ La constancia de inscripción electrónica se visualizará en el portal web del Registro Nacional de Proveedores: www.rnp.gob.pe

correo. La notificación de la solicitud se entiende efectuada el día de su envío al correo electrónico.

La presentación de las subsanaciones se realiza a través del SEACE. No se tomará en cuenta la subsanación que se presente en físico a la Entidad.

1.11. RECHAZO DE LAS OFERTAS

Previo al otorgamiento de la buena pro, el comité de selección revisa las ofertas económicas que cumplen los requisitos de calificación, de conformidad con lo establecido para el rechazo de ofertas, previsto en el artículo 68 del Reglamento, de ser el caso.

De rechazarse alguna de las ofertas calificadas, el órgano encargado de las contrataciones o comité de selección, según corresponda, revisa el cumplimiento de los requisitos de calificación de los postores que siguen en el orden de prelación, en caso las hubiere.

1.12. OTORGAMIENTO DE LA BUENA PRO

Definida la oferta ganadora, el órgano encargado de las contrataciones o comité de selección, según corresponda, otorga la buena pro, mediante su publicación en el SEACE, incluyendo el cuadro comparativo y las actas debidamente motivadas de los resultados de la admisión, no admisión, evaluación, calificación, descalificación, rechazo y el otorgamiento de la buena pro.

1.13. CONSENTIMIENTO DE LA BUENA PRO

Cuando se hayan presentado dos (2) o más ofertas, el consentimiento de la buena pro se produce a los cinco (5) días hábiles siguientes de la notificación de su otorgamiento, sin que los postores hayan ejercido el derecho de interponer el recurso de apelación.

En caso que se haya presentado una sola oferta, el consentimiento de la buena pro se produce el mismo día de la notificación de su otorgamiento.

El consentimiento del otorgamiento de la buena pro se publica en el SEACE al día hábil siguiente de producido.

Importante

Una vez consentido el otorgamiento de la buena pro, el órgano encargado de las contrataciones o el órgano de la Entidad al que se haya asignado tal función realiza la verificación de la oferta presentada por el postor ganador de la buena pro conforme lo establecido en el numeral 64.6 del artículo 64 del Reglamento.

CAPÍTULO II SOLUCIÓN DE CONTROVERSIAS DURANTE EL PROCEDIMIENTO DE SELECCIÓN

2.1. RECURSO DE APELACIÓN

A través del recurso de apelación se pueden impugnar los actos dictados durante el desarrollo del procedimiento de selección hasta antes del perfeccionamiento del contrato.

El recurso de apelación se presenta ante la Entidad convocante, y es conocido y resuelto por su Titular, cuando el valor referencial sea igual o menor a cincuenta (50) UIT. Cuando el valor referencial sea mayor a dicho monto, el recurso de apelación se presenta ante y es resuelto por el Tribunal de Contrataciones del Estado.

En los procedimientos de selección según relación de ítems, el valor referencial total del procedimiento determina ante quién se presenta el recurso de apelación.

Los actos que declaren la nulidad de oficio, la cancelación del procedimiento de selección y otros actos emitidos por el Titular de la Entidad que afecten la continuidad de este, se impugnan ante el Tribunal de Contrataciones del Estado.

Importante

- Una vez otorgada la buena pro, el órgano encargado de las contrataciones o comité de selección, según corresponda, está en la obligación de permitir el acceso de los participantes y postores al expediente de contratación, salvo la información calificada como secreta, confidencial o reservada por la normativa de la materia, a más tardar dentro del día siguiente de haberse solicitado por escrito.

Luego de otorgada la buena pro no se da a conocer las ofertas cuyos requisitos de calificación no fueron analizados y revisados por el órgano encargado de las contrataciones o comité de selección, según corresponda.

- A efectos de recoger la información de su interés, los postores pueden valerse de distintos medios, tales como: (i) la lectura y/o toma de apuntes, (ii) la captura y almacenamiento de imágenes, e incluso (iii) pueden solicitar copia de la documentación obrante en el expediente, siendo que, en este último caso, la Entidad deberá entregar dicha documentación en el menor tiempo posible, previo pago por tal concepto.
- El recurso de apelación se presenta ante la Mesa de Partes del Tribunal o ante las oficinas desconcentradas del OSCE o en la Unidad de Trámite Documentario de la Entidad, según corresponda.

2.2. PLAZOS DE INTERPOSICIÓN DEL RECURSO DE APELACIÓN

La apelación contra el otorgamiento de la buena pro o contra los actos dictados con anterioridad a ella se interpone dentro de los cinco (5) días hábiles siguientes de haberse notificado el otorgamiento de la buena pro.

La apelación contra los actos dictados con posterioridad al otorgamiento de la buena pro, contra la declaración de nulidad, cancelación y declaratoria de desierto del procedimiento, se interpone dentro de los cinco (5) días hábiles siguientes de haberse tomado conocimiento del acto que se desea impugnar.

CAPÍTULO III DEL CONTRATO

3.1. PERFECCIONAMIENTO DEL CONTRATO

Los plazos y el procedimiento para perfeccionar el contrato se realiza conforme a lo indicado en el artículo 141 del Reglamento.

Para perfeccionar el contrato, el postor ganador de la buena pro debe presentar los documentos señalados en los artículos 139 y 175 del Reglamento, así como los previstos en la sección específica de las bases.

3.2. GARANTÍAS

Las garantías que deben otorgar los postores y/o contratistas, según corresponda, son las de fiel cumplimiento del contrato y por los adelantos.

3.2.1. GARANTÍA DE FIEL CUMPLIMIENTO

Como requisito indispensable para perfeccionar el contrato, el postor ganador debe entregar a la Entidad la garantía de fiel cumplimiento del mismo por una suma equivalente al diez por ciento (10%) del monto del contrato original. Esta se mantiene vigente hasta el consentimiento de la liquidación final.

Importante

En los contratos de ejecución de obras que celebren las Entidades con las micro y pequeñas empresas, estas últimas pueden otorgar como garantía de fiel cumplimiento el diez por ciento (10%) del monto del contrato original, porcentaje que es retenido por la Entidad durante la primera mitad del número total de pagos a realizarse, de forma prorrateada en cada pago, con cargo a ser devuelto a la finalización del mismo, conforme lo establece el artículo 149 del Reglamento, siempre que:

- a) *El procedimiento de selección original del cual derive el contrato a suscribirse sea una Adjudicación Simplificada.*
- b) *El plazo de ejecución de la obra sea igual o mayor a sesenta (60) días calendario; y,*
- c) *El pago a favor del contratista considere, al menos, dos (2) valorizaciones periódicas, en función del avance de obra.*

3.2.2. GARANTÍA DE FIEL CUMPLIMIENTO POR PRESTACIONES ACCESORIAS

En las contrataciones que conllevan la ejecución de prestaciones accesorias, tales como mantenimiento, reparación o actividades afines, se otorga una garantía adicional por una suma equivalente al diez por ciento (10%) del monto del contrato de la prestación accesorio, la misma que debe ser renovada periódicamente hasta el cumplimiento total de las obligaciones garantizadas.

3.2.3. GARANTÍA POR ADELANTO

En caso se haya previsto en la sección específica de las bases la entrega de adelantos, el contratista debe presentar una garantía emitida por idéntico monto conforme a lo estipulado en el artículo 153 del Reglamento.

3.3. REQUISITOS DE LAS GARANTÍAS

Las garantías que se presenten deben ser incondicionales, solidarias, irrevocables y de

realización automática en el país, al solo requerimiento de la Entidad. Asimismo, deben ser emitidas por empresas que se encuentren bajo la supervisión directa de la Superintendencia de Banca, Seguros y Administradoras Privadas de Fondos de Pensiones, y que cuenten con clasificación de riesgo B o superior. Asimismo, deben estar autorizadas para emitir garantías; o estar consideradas en la última lista de bancos extranjeros de primera categoría que periódicamente publica el Banco Central de Reserva del Perú.

Importante

Corresponde a la Entidad verificar que las garantías presentadas por el postor ganador de la buena pro y/o contratista cumplan con los requisitos y condiciones necesarios para su aceptación y eventual ejecución; sin perjuicio de la determinación de las responsabilidades funcionales que correspondan.

Advertencia

Los funcionarios de las Entidades no deben aceptar garantías emitidas bajo condiciones distintas a las establecidas en el presente numeral, debiendo tener en cuenta lo siguiente:

- 1. La clasificadora de riesgo que asigna la clasificación a la empresa que emite la garantía debe encontrarse listada en el portal web de la SBS (<http://www.sbs.gob.pe/sistema-financiero/clasificadoras-de-riesgo>).*
- 2. Se debe identificar en la página web de la clasificadora de riesgo respectiva, cuál es la clasificación vigente de la empresa que emite la garantía, considerando la vigencia a la fecha de emisión de la garantía.*
- 3. Para fines de lo establecido en el artículo 148 del Reglamento, la clasificación de riesgo B, incluye las clasificaciones B+ y B.*
- 4. Si la empresa que otorga la garantía cuenta con más de una clasificación de riesgo emitida por distintas empresas listadas en el portal web de la SBS, bastará que en una de ellas cumpla con la clasificación mínima establecida en el Reglamento.*

En caso exista alguna duda sobre la clasificación de riesgo asignada a la empresa emisora de la garantía, se deberá consultar a la clasificadora de riesgos respectiva.

De otro lado, además de cumplir con el requisito referido a la clasificación de riesgo, a efectos de verificar si la empresa emisora se encuentra autorizada por la SBS para emitir garantías, debe revisarse el portal web de dicha Entidad (<http://www.sbs.gob.pe/sistema-financiero/relacion-de-empresas-que-se-encuentran-autorizadas-a-emitar-cartas-fianza>).

Los funcionarios competentes deben verificar la autenticidad de la garantía a través de los mecanismos establecidos (consulta web, teléfono u otros) por la empresa emisora.

3.4. EJECUCIÓN DE GARANTÍAS

La Entidad puede solicitar la ejecución de las garantías conforme a los supuestos contemplados en el artículo 155 del Reglamento.

3.5. ADELANTOS

La Entidad puede establecer la entrega de adelantos directos y adelantos para materiales e insumos, y en el caso de contratos bajo la modalidad llave en mano, para equipamiento y mobiliario, de conformidad con el artículo 180 del Reglamento, siempre que ello haya sido previsto en la sección específica de las bases.

3.6. VALORIZACIONES

Las valorizaciones son la cuantificación económica de un avance físico en la ejecución de la obra, realizada en un período determinado, tienen el carácter de pagos a cuenta y son elaboradas

el último día de cada período previsto en la sección específica de las bases, por el inspector o supervisor, según corresponda y el contratista.

En caso se haya suscrito contrato con un consorcio, el pago de las valorizaciones se realizará a quien se indique en el contrato de consorcio.

Advertencia

En caso de retraso en los pagos a cuenta o pago final por parte de la Entidad, salvo que se deba a caso fortuito o fuerza mayor, esta reconoce al contratista los intereses legales correspondientes, de conformidad con el artículo 39 de la Ley y los artículos 1244, 1245 y 1246 del Código Civil, debiendo repetir contra los responsables de la demora injustificada.

3.7. REAJUSTES

Los reajustes se calculan conforme lo indicado en el numeral 38.3 del artículo 38 y el artículo 195 del Reglamento.

Importante

Tanto la elaboración como la aplicación de las fórmulas polinómicas se sujetan a lo dispuesto en el Decreto Supremo N° 011-79-VC y sus modificatorias, ampliatorias y complementarias.

3.8. PENALIDADES

3.8.1. PENALIDAD POR MORA EN LA EJECUCIÓN DE LA PRESTACIÓN

En caso de retraso injustificado del contratista en la ejecución de las prestaciones objeto del contrato, la Entidad le aplica automáticamente una penalidad por mora por cada día de atraso, de conformidad con el artículo 162 del Reglamento.

3.8.2. OTRAS PENALIDADES

La Entidad puede establecer penalidades distintas a la mencionada en el numeral precedente, según lo previsto en el artículo 163 del Reglamento y lo indicado en la sección específica de las bases.

Estos dos tipos de penalidades se calculan en forma independiente y pueden alcanzar cada una un monto máximo equivalente al diez por ciento (10%) del monto del contrato vigente, o de ser el caso, del ítem que debió ejecutarse.

3.9. INCUMPLIMIENTO DEL CONTRATO

Las causales para la resolución del contrato, serán aplicadas de conformidad con el artículo 36 de la Ley y 164 del Reglamento.

3.10. DISPOSICIONES FINALES

Todos los demás aspectos del presente procedimiento no contemplados en las bases se regirán supletoriamente por la Ley y su Reglamento, así como por las disposiciones legales vigentes.



SECCIÓN ESPECÍFICA



CONDICIONES ESPECIALES DEL PROCEDIMIENTO DE SELECCIÓN

(EN ESTA SECCIÓN LA ENTIDAD DEBERÁ COMPLETAR LA INFORMACIÓN EXIGIDA, DE ACUERDO A LAS INSTRUCCIONES INDICADAS)



CAPÍTULO I GENERALIDADES

1.1. ENTIDAD CONVOCANTE

Nombre : MUNICIPALIDAD PROVINCIAL DE SECHURA
RUC N° : 20146721410
Domicilio legal : AV. DOS DE MAYO N° 618 - SECHURA - PIURA
Teléfono: : 073-377207
Correo electrónico: : subgerenciadelogisticamps@gmail.com

1.2. OBJETO DE LA CONVOCATORIA

El presente procedimiento de selección tiene por objeto la contratación de la ejecución de la obra "MEJORAMIENTO URBANISTICO DEL INGRESO AL DISTRITO BERNAL EN EL AA.HH. SAN FRANCISCO DE ASIS DEL DISTRITO DE BERNAL – PROVINCIA DE SECHURA – DEPARTAMENTO DE PIURA" – CON CÓDIGO ÚNICO DE INVERSIÓN N°2514626

1.3. VALOR REFERENCIAL⁴

El valor referencial asciende a S/ 2,164,615.22 (DOS MILLONES CIENTO SESENTA Y CUATRO MIL SEISCIENTOS QUINCE con 22/100 Soles), incluidos los impuestos de Ley y cualquier otro concepto que incida en el costo total de la ejecución de la obra. El valor referencial ha sido calculado al mes de MAYO DE 2024.

| Valor Referencial (VR) | Límites ⁵ | |
|--|----------------------|-----------------|
| | Inferior | Superior |
| S/ 2,164,615.22 (dos millones ciento sesenta y cuatro mil seiscientos quince con 22/100 Soles) | S/ 1,948,153.70 | S/ 2,381,076.74 |

Importante

- El precio de las ofertas no puede exceder los límites del valor referencial de conformidad con el numeral 28.2 del artículo 28 de la Ley.

1.4. EXPEDIENTE DE CONTRATACIÓN

Documento y fecha de aprobación del expediente de contratación : Resolución Gerencial N° 291-2024-MPS/GM de fecha 25 de junio de 2024
Documento y fecha de aprobación de la reformulación del expediente técnico : Resolución Gerencial N° 446-2023-MPS/GM de fecha 17 de noviembre de 2023

⁴ El monto del valor referencial indicado en esta sección de las bases no debe diferir del monto del valor referencial consignado en la ficha del procedimiento en el SEACE. No obstante, de existir contradicción entre estos montos, primará el monto del valor referencial indicado en las bases aprobadas.

⁵ De acuerdo a lo señalado en el artículo 48 del Reglamento, estos límites se calculan considerando dos (2) decimales. Para ello, si el límite inferior tiene más de dos (2) decimales, se aumenta en un dígito el valor del segundo decimal; en el caso del límite superior, se considera el valor del segundo decimal sin efectuar el redondeo.

Documento y fecha de aprobación de la actualización
de la reformulación del expediente técnico

Resolución Gerencial N° 260-
2024-MPS/GM de fecha 06 de
junio de 2024

1.5. FUENTE DE FINANCIAMIENTO

RECURSOS DETERMINADOS

1.6. SISTEMA DE CONTRATACIÓN

El presente procedimiento se rige por el sistema de SUMA ALZADA, de acuerdo con lo establecido en el expediente de contratación respectivo.

1.7. MODALIDAD DE EJECUCIÓN

NO CORRESPONDE

1.8. ALCANCES DEL REQUERIMIENTO

El alcance de la ejecución de la obra está definido en el Capítulo III de la presente sección de las bases.

1.9. PLAZO DE EJECUCIÓN DE LA OBRA

El plazo de ejecución de la obra materia de la presente convocatoria, es de CIENTO VEINTE (120) días calendario, en concordancia con lo establecido en el expediente de contratación y en el expediente técnico de obra.

1.10. COSTO DE REPRODUCCIÓN Y ENTREGA DE BASES Y DEL EXPEDIENTE TÉCNICO DE LA OBRA

Los participantes registrados tienen el derecho a recabar las bases y el expediente técnico de la obra en versión impresa o digital, según su elección, para cuyo efecto deben:

Pagar en : En caja de la Entidad

Recoger en : Oficina de Contrataciones y Adquisiciones segundo piso de la
Municipalidad Provincial de Sechura, ubicada en Calle Dos de
Mayo N° 618 – Sechura – Piura.

Costo de bases : Impresa: S/ Diez (10.00 con 00/100 soles)

Costo del expediente : Impreso: S/ 600.00 (Seiscientos con 00/100 Soles)
técnico Digital: S/ 10.00 (Diez con 00/100)

Las bases y el expediente técnico se entregan inmediatamente después de realizado el pago correspondiente. Excepcionalmente, el expediente técnico en versión impresa puede ser entregado dentro del plazo máximo de un (1) día hábil de efectuado el pago.

Importante

- La Entidad debe entregar una constancia o formulario de cargos en donde consta que el participante recibió el expediente técnico completo. Dicha constancia o formulario debe incluir un índice del contenido del expediente técnico y número de folios correspondientes.
- El costo de entrega del ejemplar de las bases y del expediente técnico, no puede exceder el costo de su reproducción.

Advertencia

Las Entidades deben cautelar bajo responsabilidad que la versión impresa y digital del expediente técnico correspondan a la versión original del expediente técnico aprobado.

1.11. ACCESO VIRTUAL AL EXPEDIENTE TÉCNICO DE LA OBRA

El expediente técnico de la obra en versión digital se encuentra publicado en el SEACE, obligatoriamente, desde la fecha de la convocatoria del presente procedimiento de selección.

1.12. BASE LEGAL

- Ley N° 31953 Ley de Presupuesto del Sector Público para el Año Fiscal 2024.
- Ley N° 31954 Ley de Equilibrio Financiero del Presupuesto del Sector Público del año fiscal 2024.
- Decreto Legislativo N° 1440, Decreto Legislativo del Sistema Nacional del Presupuesto Público.
- Decreto Supremo N° 082-2019-EF que Aprueba el TUO de la Ley N° 30225 - Ley de Contrataciones del Estado.
- Decreto Supremo N° 344-2018-EF que Aprueba el Reglamento de la Ley N° 3022.
- Ley de Contrataciones del Estado, modificado por Decreto Supremo N° 377-2019-EF y por Decreto Supremo N° 168-2020-EF.
- Directivas del OSCE.
- Texto Único Ordenado de la Ley N° 27806, Ley de Transparencia y de Acceso a la Información Pública, aprobado por Decreto Supremo N° 043-2003-PCM.
- Texto Único Ordenado de la Ley N° 27444, Ley del Procedimiento Administrativo General.
- Código Civil.
- Decreto Supremo N° 011-79-VC.

Las referidas normas incluyen sus respectivas modificaciones, de ser el caso.

CAPÍTULO II DEL PROCEDIMIENTO DE SELECCIÓN

2.1. CALENDARIO DEL PROCEDIMIENTO DE SELECCIÓN

Según el cronograma de la ficha de selección de la convocatoria publicada en el SEACE.

Importante

De conformidad con la vigesimosegunda Disposición Complementaria Final del Reglamento, en caso la Entidad (Ministerios y sus organismos públicos, programas o proyectos adscritos) haya difundido el requerimiento a través del SEACE siguiendo el procedimiento establecido en dicha disposición, no procede formular consultas u observaciones al requerimiento.

2.2. CONTENIDO DE LAS OFERTAS

La oferta contendrá, además de un índice de documentos⁶, la siguiente documentación:

2.2.1. Documentación de presentación obligatoria

2.2.1.1. Documentos para la admisión de la oferta

- a) Declaración jurada de datos del postor. (**Anexo N° 1**)
- b) Documento que acredite la representación de quien suscribe la oferta.

En caso de persona jurídica, copia del certificado de vigencia de poder del representante legal, apoderado o mandatario designado para tal efecto.

En caso de persona natural, copia del documento nacional de identidad o documento análogo, o del certificado de vigencia de poder otorgado por persona natural, del apoderado o mandatario, según corresponda.

En el caso de consorcios, este documento debe ser presentado por cada uno de los integrantes del consorcio que suscriba la promesa de consorcio, según corresponda.

Advertencia

De acuerdo con el artículo 4 del Decreto Legislativo N° 1246, las Entidades están prohibidas de exigir a los administrados o usuarios la información que puedan obtener directamente mediante la interoperabilidad a que se refieren los artículos 2 y 3 de dicho Decreto Legislativo. En esa medida, si la Entidad es usuaria de la Plataforma de Interoperabilidad del Estado – PIDE⁷ y siempre que el servicio web se encuentre activo en el Catálogo de Servicios de dicha plataforma, no corresponderá exigir el certificado de vigencia de poder y/o documento nacional de identidad.

- c) Declaración jurada de acuerdo con el literal b) del artículo 52 del Reglamento. (**Anexo N° 2**)
- d) Declaración jurada de cumplimiento del Expediente Técnico, según el numeral 3.1 del Capítulo III de la presente sección. (**Anexo N° 3**)

⁶ La omisión del índice no determina la no admisión de la oferta.

⁷ Para mayor información de las Entidades usuarias y del Catálogo de Servicios de la Plataforma de Interoperabilidad del Estado – PIDE ingresar al siguiente enlace <https://www.gobiernodigital.gob.pe/interoperabilidad/>

- e) Declaración jurada de plazo de ejecución de la obra. **(Anexo N° 4)**
- f) Promesa de consorcio con firmas legalizadas, de ser el caso, en la que se consigne los integrantes, el representante común, el domicilio común y las obligaciones a las que se compromete cada uno de los integrantes del consorcio, así como el porcentaje equivalente a dichas obligaciones. **(Anexo N° 5)**
- g) El precio de la oferta en SOLES, y:
- ✓ El desagregado de partidas, cuando el procedimiento se haya convocado a suma alzada.
 - ✓ Los precios unitarios, considerando las partidas según lo previsto en el último párrafo del literal b) del artículo 35 del Reglamento.

Asimismo, la oferta incluye el monto de la prestación accesorio, cuando corresponda. **(Anexo N° 6)**

El precio total de la oferta y los subtotales que lo componen deben ser expresados con dos (2) decimales. Los precios unitarios pueden ser expresados con más de dos (2) decimales.

Importante

- El órgano encargado de las contrataciones o comité de selección, según corresponda, no puede incorporar documentos adicionales para la admisión de la oferta a los establecidos en este acápite.
- El análisis de precios unitarios y el detalle de los gastos generales fijos y variables de la oferta se presentan para el perfeccionamiento del contrato.
- El órgano encargado de las contrataciones o comité de selección, según corresponda, declara no admitidas las ofertas que no se encuentren dentro de los límites del valor referencial previstos en el numeral 28.2 del artículo 28 de la Ley. Asimismo, verifica la presentación de los documentos requeridos. De no cumplir con lo requerido, la oferta se considera no admitida.

2.2.1.2. Documentos para acreditar los requisitos de calificación

Incorporar en la oferta los documentos que acreditan los **“Requisitos de Calificación”** que se detallan en el numeral 3.2 del Capítulo III de la presente sección de las bases.

2.2.2. Documentación de presentación facultativa:

- a) En el caso de microempresas y pequeñas empresas integradas por personas con discapacidad, o en el caso de consorcios conformados en su totalidad por estas empresas, deben presentar la constancia o certificado con el cual acredite su inscripción en el Registro de Empresas Promocionales para Personas con Discapacidad⁸.
- b) Solicitud de bonificación del cinco por ciento (5%) por tener la condición de micro y pequeña empresa **(Anexo N°11)**.

Advertencia

El órgano encargado de las contrataciones o comité de selección, según corresponda, no podrá exigir al postor la presentación de documentos que no hayan sido indicados en los acápites “Documentos para la admisión de la oferta”, “Requisitos de calificación” y “Factores de evaluación”.

⁸ Dicho documento se tendrá en consideración en caso de empate, conforme a lo previsto en el artículo 91 del Reglamento.

2.3. REQUISITOS PARA PERFECCIONAR EL CONTRATO

El postor ganador de la buena pro debe presentar los siguientes documentos para perfeccionar el contrato:

- a) Garantía de fiel cumplimiento del contrato o retención del monto total de la garantía correspondiente en aplicación al artículo 3 de la LEY N° 32077.
- b) Solicitud para la constitución del fideicomiso, en el marco de lo establecido en el literal a) del numeral 184.9 del artículo 184 del Reglamento, de ser el caso⁹.
- c) Contrato de consorcio con firmas legalizadas ante Notario de cada uno de los integrantes, de ser el caso.
- d) Código de cuenta interbancaria (CCI) o, en el caso de proveedores no domiciliados, el número de su cuenta bancaria y la entidad bancaria en el exterior.
- e) Copia de la vigencia del poder del representante legal de la empresa que acredite que cuenta con facultades para perfeccionar el contrato, cuando corresponda.
- f) Copia de DNI del postor en caso de persona natural, o de su representante legal en caso de persona jurídica.

Advertencia

De acuerdo con el artículo 4 del Decreto Legislativo N° 1246, las Entidades están prohibidas de exigir a los administrados o usuarios la información que puedan obtener directamente mediante la interoperabilidad a que se refieren los artículos 2 y 3 de dicho Decreto Legislativo. En esa medida, si la Entidad es usuaria de la Plataforma de Interoperabilidad del Estado – PIDE¹⁰ y siempre que el servicio web se encuentre activo en el Catálogo de Servicios de dicha plataforma, no corresponderá exigir los documentos previstos en los literales e) y f).

- g) Domicilio para efectos de la notificación durante la ejecución del contrato.
- h) Autorización de notificación de la decisión de la Entidad sobre la solicitud de ampliación de plazo mediante medios electrónicos de comunicación¹¹. **(Anexo N°12)**
- i) Constancia de capacidad libre de contratación expedida por el RNP¹².
- j) Programa de Ejecución de Obra (CPM) el cual presenta la ruta crítica y el calendario de avance de obra valorizado.
- k) Calendario de adquisición de materiales e insumos necesarios para la ejecución de obra, en concordancia con el calendario de avance de obra valorizado. Este calendario se actualiza con cada ampliación de plazo otorgada, en concordancia con el calendario de avance de obra valorizado vigente.
- l) Calendario de utilización de equipo, en caso la naturaleza de la contratación lo requiera.
- m) Memoria en la que se señalen las consideraciones que se han tomado en cuenta para la elaboración de los documentos indicados en los literales k), l) y m).
- n) Análisis de precios unitarios de las partidas y detalle de los gastos generales fijos y variables de la oferta, en caso de obras sujetas a precios unitarios¹³.
- o) Desagregado por partidas que dio origen a la oferta, en caso de obras a suma alzada.
- p) Copia de documentos que sustenten la propiedad, la posesión, el compromiso de compra venta o alquiler u otro documento que acredite la disponibilidad del requisito de calificación equipamiento estratégico. En el caso que el postor ganador sea un consorcio los documentos de acreditación de este requisito pueden estar a nombre del consorcio o de

⁹ Cuando la Entidad no haya incorporado en las bases la obligación de constituir un fideicomiso para la administración de los adelantos destinados a la ejecución de obra, el postor adjudicado puede presentar la solicitud para la constitución del fideicomiso.

¹⁰ Para mayor información de las Entidades usuarias y del Catálogo de Servicios de la Plataforma de Interoperabilidad del Estado – PIDE ingresar al siguiente enlace <https://www.gobiernodigital.gob.pe/interoperabilidad/>

¹¹ En tanto se implemente la funcionalidad en el SEACE, de conformidad con la Primera Disposición Complementaria Transitoria del Decreto Supremo N° 234-2022-EF.

¹² Este requisito no aplica para procedimientos de contratación directa por la causal de carácter de secreto, secreto militar o por razones de orden interno.

¹³ La Entidad puede requerir este documento en caso de obras a suma alzada.

uno de sus integrantes.

- q) Copia de los diplomas que acrediten la formación académica requerida del plantel profesional clave, en caso que el grado o título profesional requerido no se encuentre publicado en el Registro Nacional de Grados Académicos y Títulos Profesionales a cargo de la Superintendencia Nacional de Educación Superior Universitaria – SUNEDU¹⁴.
- r) Copia de (i) contratos y su respectiva conformidad o (ii) constancias o (iii) certificados o (iv) cualquier otra documentación que, de manera fehaciente demuestre la experiencia del personal que conforma el plantel profesional clave.

Importante

- La Entidad debe aceptar las diferentes denominaciones utilizadas para acreditar la carrera profesional requerida, aun cuando no coincida literalmente con aquella prevista en los requisitos de calificación (por ejemplo Ingeniería Ambiental, Ingeniería en Gestión Ambiental, Ingeniería y Gestión Ambiental u otras denominaciones).
- Los documentos que acreditan la experiencia del personal deben incluir como mínimo los nombres y apellidos del profesional, el cargo desempeñado, el plazo de la prestación indicando el día, mes y año de inicio y culminación, el nombre de la Entidad u organización que emite el documento, la fecha de emisión y nombres y apellidos de quien suscribe el documento.

En caso estos documentos establezcan el plazo de la experiencia adquirida por el profesional en meses sin especificar los días la Entidad debe considerar el mes completo.

De presentarse experiencia ejecutada paralelamente (traslape), para el cómputo del tiempo de dicha experiencia sólo se considerará una vez el periodo traslapado. No obstante, de presentarse periodos traslapados en el residente de obra, no se considera ninguna de las experiencias acreditadas, salvo la ejecución de obras por paquete.

Se considerará aquella experiencia que no tenga una antigüedad mayor a veinticinco (25) años anteriores a la fecha de la presentación de ofertas.

Asimismo, la Entidad debe valorar de manera integral los documentos presentados para acreditar dicha experiencia. En tal sentido, aun cuando en los documentos presentados la denominación del cargo o puesto no coincida literalmente con aquella prevista en los requisitos de calificación, se deberá validar la experiencia si las actividades que realizó el profesional corresponden con la función propia del cargo o puesto requerido.

- Cuando el postor ganador de la buena pro presenta como plantel profesional clave a profesionales que se encuentren prestando servicios como residente o supervisor en obras contratadas por la Entidad que no cuentan con recepción, procede otorgar plazo adicional para subsanar, conforme lo previsto en el literal a) del artículo 141 del Reglamento.
- En caso que el postor ganador de la buena pro sea un consorcio, las garantías que presente este para el perfeccionamiento del contrato, así como durante la ejecución contractual, de ser el caso, además de cumplir con las condiciones establecidas en el artículo 33 de la Ley y en el artículo 148 del Reglamento, deben consignar expresamente el nombre completo o la denominación o razón social de los integrantes del consorcio, en calidad de garantizados, de lo contrario no podrán ser aceptadas por las Entidades. No se cumple el requisito antes indicado si se consigna únicamente la denominación del consorcio, conforme lo dispuesto en la Directiva "Participación de Proveedores en Consorcio en las Contrataciones del Estado".
- En los contratos de ejecución de obras que celebren las Entidades con las micro y pequeñas empresas, estas últimas pueden otorgar como garantía de fiel cumplimiento el diez por ciento (10%) del monto del contrato, porcentaje que es retenido por la Entidad durante la primera mitad del número total de pagos a realizarse, de forma prorrateada en cada pago, con cargo a ser devuelto a la finalización del mismo, conforme lo establece el numeral 149.4 del artículo 149 del Reglamento y numeral 151.3 del artículo 151 del Reglamento, siempre que:
 - a) El procedimiento de selección original del cual derive el contrato a suscribirse sea una Adjudicación Simplificada.
 - b) El plazo de ejecución de la obra sea igual o mayor a sesenta (60) días calendario; y,
 - c) El pago a favor del contratista considere, al menos, dos (2) valorizaciones periódicas, en

¹⁴ <https://enlinea.sunedu.gob.pe/>

función del avance de obra.

Para dicho efecto los postores deben encontrarse registrados en el REMYPE, consignando en la Declaración Jurada de Datos del Postor (Anexo N° 1) o en la solicitud de retención de la garantía durante el perfeccionamiento del contrato, que tienen la condición de MYPE, lo cual será verificado por la Entidad en el link <http://www2.trabajo.gob.pe/servicios-en-linea-2-2> opción consulta de empresas acreditadas en el REMYPE.

Importante

- *Corresponde a la Entidad verificar que las garantías presentadas por el postor ganador de la buena pro cumplan con los requisitos y condiciones necesarios para su aceptación y eventual ejecución; sin perjuicio de la determinación de las responsabilidades funcionales que correspondan.*
- *De conformidad con el Reglamento Consular del Perú aprobado mediante Decreto Supremo N° 076-2005-RE para que los documentos públicos y privados extendidos en el exterior tengan validez en el Perú, deben estar legalizados por los funcionarios consulares peruanos y refrendados por el Ministerio de Relaciones Exteriores del Perú, salvo que se trate de documentos públicos emitidos en países que formen parte del Convenio de la Apostilla, en cuyo caso bastará con que estos cuenten con la Apostilla de la Haya¹⁵.*
- *La Entidad no puede exigir documentación o información adicional a la consignada en el presente numeral para el perfeccionamiento del contrato.*

2.4. PERFECCIONAMIENTO DEL CONTRATO

El contrato se perfecciona con la suscripción del documento que lo contiene. Para dicho efecto el postor ganador de la buena pro, dentro del plazo previsto en el artículo 141 del Reglamento, debe presentar la documentación requerida en la unidad de trámite documentario; sito en Av. Dos de Mayo N° 618 - Sechura – Piura.

2.5. ADELANTOS¹⁶

2.5.1. ADELANTO DIRECTO

"La Entidad otorgará Un adelanto directo por el 10 % del monto del contrato original.

El contratista debe solicitar formalmente el Adelanto directo dentro de los ocho (8) días siguientes a la suscripción del contrato, adjuntando a su solicitud la garantía por adelantos¹⁷ mediante carta fianza o póliza de caución y el comprobante de pago correspondiente. La Entidad debe entregar el monto solicitado dentro de los siete (7) días contados a partir del día siguiente de recibida la solicitud del contratista.

Vencido el plazo para solicitar el adelanto no procede la solicitud.

2.5.2. ADELANTO PARA MATERIALES E INSUMOS

"La Entidad otorgará adelantos para materiales e insumos por el 20% del monto del contrato original, conforme al calendario de adquisición de materiales e insumos presentado por el contratista.

La entrega de los adelantos se realizará en un plazo de ocho (08) días calendario previos a la fecha prevista en el calendario de adquisición de materiales e insumos para cada adquisición,

¹⁵ Según lo previsto en la Opinión N° 009-2016/DTN.

¹⁶ Si la Entidad ha previsto la entrega de adelantos, debe prever el procedimiento para su entrega, conforme a lo previsto en los artículos 181 y 182 del Reglamento.

¹⁷ De conformidad con el artículo 153 del Reglamento, esta garantía debe ser emitida por idéntico monto y un plazo mínimo de vigencia de tres (3) meses, renovable por un plazo idéntico hasta la amortización total del adelanto otorgado. Cuando el plazo de ejecución contractual sea menor a tres (3) meses, las garantías pueden ser emitidas con una vigencia menor, siempre que cubra la fecha prevista para la amortización total del adelanto otorgado.

con la finalidad que EL CONTRATISTA pueda disponer de los materiales e insumos en la oportunidad prevista en el calendario de avance de obra valorizado. Para tal efecto, EL CONTRATISTA debe solicitar la entrega del adelanto en un plazo de ocho (08) días calendario anteriores al inicio del plazo antes mencionado, adjuntando a su solicitud la garantía por adelantos¹⁸ mediante carta fianza o póliza de caución y el comprobante de pago respectivo.

2.6. VALORIZACIONES

El periodo de valorización será MENSUAL.

Importante

- Cuando el periodo de valorización establecido por la Entidad sea el mensual, el plazo del pago de la valorización se regirá por lo dispuesto en el numeral 194.7 del artículo 194 del Reglamento. En cambio, si la Entidad prevé un periodo de valorización distinto al mensual, se debe establecer los plazos y procedimiento aplicables para la valorización, teniendo en consideración lo dispuesto en el numeral 194.6 del referido artículo, así como el plazo para el pago de las valorizaciones.
- Las valorizaciones de obra se presentan a través del módulo de ejecución contractual del SEACE. Dicha obligación aplica a los contratos de obra que deriven de procedimientos de selección para la ejecución de obras, convocados a partir de la entrada en vigencia de la Directiva N° 001-2022-OSCE/CD "Gestión de las valorizaciones de obra a través del SEACE"¹⁹. Mediante comunicado el OSCE publica y difunde la relación de Entidades obligadas a usar la sección de valorizaciones electrónicas como medio para la gestión de las valorizaciones de obra. El primer listado de entidades obligadas se encuentra publicado en el siguiente enlace:

<https://www.gob.pe/institucion/osce/noticias/575017-comunicado-n-001-2022-osce>.

2.7. PLAZO PARA EL PAGO DEL SALDO DE LA LIQUIDACIÓN DEL CONTRATO DE OBRA

La Entidad o el contratista, según corresponda, deben efectuar el pago del monto correspondiente al saldo de la liquidación del contrato de obra, en el plazo de SESENTA (60) días calendario, computados desde el día siguiente del consentimiento de la liquidación. Para tal efecto, la parte que solicita el pago debe presentar el comprobante de pago respectivo.

¹⁸ De conformidad con el artículo 153 del Reglamento, esta garantía debe ser emitida por idéntico monto y un plazo mínimo de vigencia de tres (3) meses, renovable por un plazo idéntico hasta la amortización total del adelanto otorgado. Cuando el plazo de ejecución contractual sea menor a tres (3) meses, las garantías pueden ser emitidas con una vigencia menor, siempre que cubra la fecha prevista para la amortización total del adelanto otorgado.

¹⁹ Aprobada mediante Resolución N° 002-2022-OSCE-PRE y modificada mediante Resolución N° 042-2022-OSCE/PRE, publicadas en el Diario Oficial El Peruano el 10 de enero de 2022 y 5 de marzo de 2022, respectivamente.

CAPÍTULO III REQUERIMIENTO

3.1. EXPEDIENTE TÉCNICO E INFORMACIÓN COMPLEMENTARIA DEL EXPEDIENTE TÉCNICO



MUNICIPALIDAD
PROVINCIAL DE
SECHURA

GERENCIA
MUNICIPAL

GERENCIA DE
DESARROLLO
URBANO

SUB GERENCIA
DE
INFRAESTRUCTURA

CAPÍTULO III REQUERIMIENTO

Importante

Es responsabilidad de la Entidad cautelar la adecuada formulación del expediente técnico, debiendo asegurar la calidad técnica y reducir la necesidad de su reformulación por errores o deficiencias técnicas que repercutan en el proceso de contratación y en la ejecución de la obra.

1.1 Expediente técnico e información complementaria del expediente técnico

1.1.1 CONSIDERACIONES GENERALES:

a) DENOMINACION DE LA OBRA

"MEJORAMIENTO URBANÍSTICO DEL INGRESO AL DISTRITO DE BERNAL, EN EL AA.HH. SAN FRANCISCO DE ASIS, DISTRITO DE BERNAL, PROVINCIA DE SECHURA, DEPARTAMENTO DE PIURA".

b) FINALIDAD PÚBLICA

El presente proyecto tiene como finalidad publica el mejoramiento urbanístico del ingreso principal al distrito de Bernal, Provincia de Sechura, Departamento de Piura, el cual permitirá una mejor transitabilidad de su población lugareña y turistas que visitan el lugar.

c) BASE LEGAL

- Constitución Política del Perú.
- Ley N° 27972, Ley Orgánica de Municipalidades.
- Ley N° 43610, Ley de Presupuesto del Sector Público para el Año Fiscal 2024
- Ley N° 31955, Ley de Endeudamiento del Sector Público para el Año 2024
- Ley N° 28693, Ley General del Sistema Nacional de Tesorería.
- Ley General del Sistema Nacional de Control y de la Contraloría General de la República.
- Ley de equilibrio financiero del presupuesto del sector público del Año Fiscal 2024.
- Ley N° 30225, Ley de Contrataciones del Estado y su Reglamento (Decreto Supremo N° 344-2018-EF y sus modificatorias)
- Decreto Supremo N° 082-2019-EF, que aprueba el T.U.O. de la Ley N° 30225, Ley de Contrataciones del Estado (En adelante la LCE).
- Decreto Supremo N° 344-2018-EF, que aprueba el Reglamento de la Ley de Contrataciones del Estado. (En adelante el RLCE)
- Decreto Supremo N° 234-2022-EF, Modifican Reglamento de la Ley N° 30225, Ley de Contrataciones del Estado, aprobado mediante Decreto Supremo N° 344-2018-EF y dictan otras disposiciones.
- Directivas del OSCE
- Ley N° 27444, Ley del Procedimiento Administrativo General
- Código Civil.
- Ley N° 28015, Ley de Promoción y Formalización de la Pequeña y Microempresa.
- Ley N° 27606, Ley de Transparencia y de Acceso a la Información Pública.
- Ley N° 27979
- Resolución ministerial N° 448-2020-MINSA

Las respectivas normas incluyen sus respectivas modificaciones, de ser el caso.



MUNICIPALIDAD
PROVINCIAL DE
SECHURAGERENCIA
MUNICIPALGERENCIA DE
DESARROLLO
URBANOSUB GERENCIA
DE
INFRAESTRUCTURA**d) ANTECEDENTES**

La Municipalidad Provincial de Sechura, dentro de su misión está en promover el desarrollo y progreso de la provincia y sus distritos, por lo que ha realizado la consultoría del proyecto **"MEJORAMIENTO URBANÍSTICO DEL INGRESO AL DISTRITO DE BERNAL, EN EL AA.HH. SAN FRANCISCO DE ASIS, DISTRITO DE BERNAL, PROVINCIA DE SECHURA, DEPARTAMENTO DE PIURA"**, el cual tiene las condiciones óptimas para que la población radicada en el distrito de Bernal pueda desarrollar sus potencialidades y mejorar sus condiciones de vida.

Esta iniciativa radica en la solicitud expresa de los habitantes de la zona, quienes han manifestado la necesidad de contar con el mejoramiento urbanístico del ingreso al distrito de Bernal, específicamente en el AA.HH. San Francisco de Asís. Conscientes de esta situación y en un esfuerzo por satisfacer las demandas de la población, la Municipalidad de Sechura ha trazado este proyecto que busca transformar el entorno para un mejor desarrollo de sus residentes.

e) ESTADO SITUACIONAL

Actualmente, el área del proyecto se encuentra con acceso vehicular con pavimento asfáltico, con una distancia que va desde el Distrito de la Unión y llega hasta el Distrito de Cristo Nos Valga, con acceso vehicular lado sur. En general el terreno existente tiene terreno natural, con presencia de suelo arenoso.

En la actualidad no existe infraestructura que se encuentre dentro del área a desarrollar el proyecto, se tiene una circulación peatonal con una distancia de 200.00 a 300.00 m. que van desde el ingreso al estadio Municipal de Bernal hasta las calles pavimentadas del AA.HH. San Francisco de Asís, en la zona no hay una iluminación peatonal, por lo tanto se plantea el túnel de estructura metálica con iluminación led solar de tal manera que se pueda iluminar y apreciar desde la misma ciudad y así mejorar el entorno generando seguridad y al mismo tiempo espacio urbano aprovechando el turismo en la zona a los residentes cercanos.

f) UBICACION**Ubicación Política:**

El presente estudio se ubica en el Distrito de Bernal, AA.HH. San Francisco de Asís, Provincia de Sechura, una de las ocho provincias que conforman la Región Piura, donde se concentran actividades de gran significado comercial, sociocultural y sobre todo económico, con una influencia sobre toda la economía nacional.

El Distrito de Bernal, fue creado mediante Ley Nro. 542, de fecha 20 de septiembre de 1921, se encuentra ubicado a 38.35 km. de la ciudad de Piura, pertenece a la Provincia de Sechura, Región Piura. Está localizado en la zona de Desierto del Pacífico Tropical, con un clima subtropical, árido seco, la temperatura varía de 17 a 32 ° C y con bajas precipitaciones pluviales.

El Distrito de Bernal, tiene una extensión territorial de 67.64 km², siendo uno de los más poblado del Departamento de Piura (capital de la provincia de Sechura); tiene proyectado aproximadamente 6,855 habitantes, los mismos que se distribuyen en los A.H., Centro Poblados, Caseríos, Sectores y otros anexos.

La infraestructura se encuentra ubicada en EL EN EL A.H. SAN FRANCISCO DE ASIS, DISTRITO DE BERNAL, PROVINCIA DE SECHURA, DEPARTAMENTO DE PIURA.





**MUNICIPALIDAD
PROVINCIAL DE
SECHURA**

**GERENCIA
MUNICIPAL**

**GERENCIA DE
DESARROLLO
URBANO**

**SUB GERENCIA
DE
INFRAESTRUCTURA**

| | |
|-------------------|------------------------------|
| Región | : Piura. |
| Departamento | : Piura |
| Provincia | : Sechura. |
| Distrito | : Bernal. |
| Localidad | : A.H. SAN FRANCISCO DE ASIS |
| Región Geográfica | : Costa |
| Altitud | : 18 m.s.n.m. |
| Latitud Sur | : 05° 44' 91" |
| Longitud Oeste | : 80° 73' 96" |

Ubicación del Proyecto.

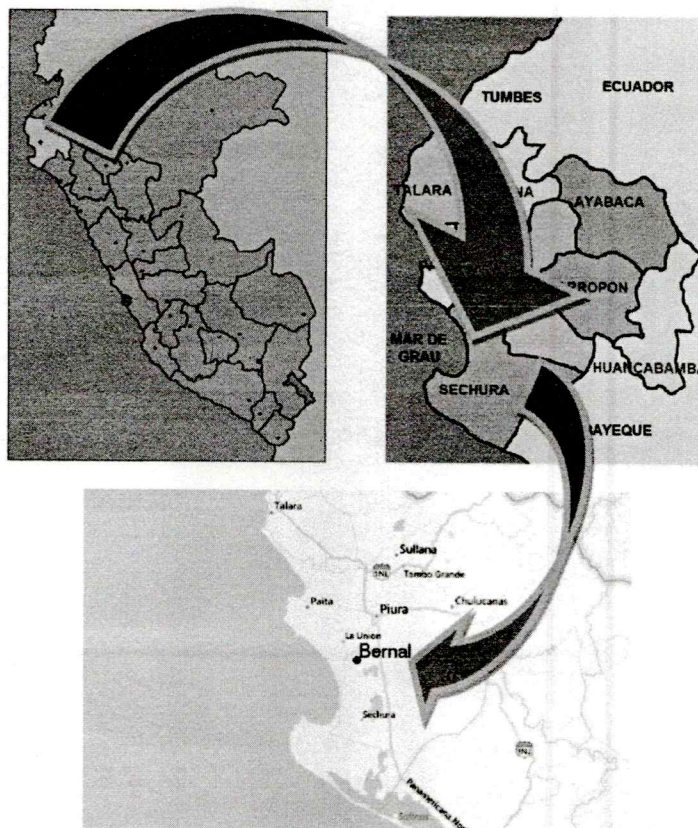



MUNICIPALIDAD
PROVINCIAL DE
SECHURA

GERENCIA
MUNICIPAL

GERENCIA DE
DESARROLLO
URBANO

SUB GERENCIA
DE
INFRAESTRUCTURA

ZONA DESARROLLO DEL PROYECTO

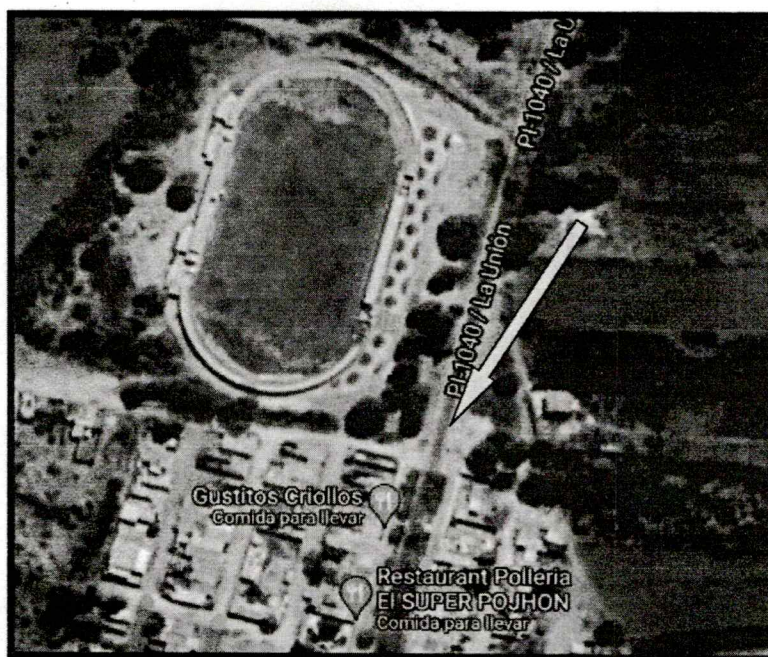

Fuente: Google earth.

g) OBJETIVOS

Objetivo general:

- El objetivo del presente proyecto es lograr el mejoramiento urbanístico del ingreso al Distrito de Bernal y buscar adecuadas condiciones donde su población y los turistas tengan un lugar simbólico donde puedan apreciar las creencias y costumbre del Distrito, más aún cuando por razones de las fechas en que nos visiten no se pueda apreciar las vivencias del Distrito.

Objetivos específicos:

- Brindar mejores condiciones urbanísticas para la localidad del AA.HH. San Francisco de Asís – Distrito de Bernal.
- Brindar mejores condiciones de seguridad a los pobladores del AA.HH. San Francisco de Asís – Distrito de Bernal.
- Contribuir con el desarrollo urbanístico del cercado del AA.HH. San Francisco de Asís – Distrito de Bernal.

h) JUSTIFICACION DEL PROYECTO

El desarrollo de una ciudad está basado en la disponibilidad de los servicios públicos, por lo tanto, es importante que se cuente con un mejor diseño urbanístico del ingreso al distrito de Bernal, con un mejoramiento de la infraestructura vial, el cual brindara mejoras en las condiciones de transitabilidad.





MUNICIPALIDAD
PROVINCIAL DE
SECHURA

GERENCIA
MUNICIPAL

GERENCIA DE
DESARROLLO
URBANO

SUB GERENCIA
DE
INFRAESTRUCTURA

Conscientes de esta realidad, la Municipalidad Provincial de Sechura, está orientando sus políticas de Gobierno a dotar de una mejora urbanística en el ingreso al distrito de Bernal, permitiendo que la población del Distrito de Bernal pueda transitar en condiciones óptimas y de esta manera no afectar su economía, lo que justifica la ejecución de este proyecto.

i) METAS FISICAS DEL PROYECTO

Las metas que se plantean en el desarrollo de la presente ejecución de la obra es la siguiente:

| ITEM | DESCRIPCION | UND | TOTAL |
|-------------|--|-----|----------|
| 01 | OBRAS PROVISIONALES, OBRAS PRELIMINARES, PLAN DE CONTINGENCIA, SEGURIDAD Y SALUD | | |
| 01.01 | OBRAS PROVISIONALES | | |
| 01.01.01 | CARTEL DE ACTIVIDAD IMPRESION DE BANNER DE 3.60 M X 2.40 M (SOPORTE DE MADERA) | glb | 1.00 |
| 01.01.02 | CASETA DE ALMACEN Y GUARDIANIA | glb | 1.00 |
| 01.01.03 | CERCO PERIMETRICO PROVISIONAL h=3.00 m, CON PALOS DE EUCALIPTO C/ 3.00m y TRIPLAY 4'X8'X4 mm | glb | 1.00 |
| 01.01.04 | SEÑALES DE TRANSITO PARA DESVIO VEHICULAR | glb | 1.00 |
| 01.01.05 | ALQUILER DE DEPOSITO PARA AGUA | glb | 1.00 |
| 01.01.06 | ALQUILER DE SS.HH PORTATILES | und | 4.00 |
| 01.02 | OBRAS PRELIMINARES | | |
| 01.02.01 | LIMPIEZA MANUAL DEL ÁREA DE TRABAJO | m2 | 1,742.90 |
| 01.02.02 | TRAZO, NIVEL Y REPLANTEO | m2 | 1,742.90 |
| 01.02.03 | MOVILIZACION Y DESMOVILIZACION DE MAQUINARIA Y EQUIPOS | glb | 1.00 |
| 01.03 | PLAN DE CONTINGENCIA PARA DESVIO VEHICULAR | | |
| 01.03.01 | LIMPIEZA Y DEFORESTACION MANUAL | m2 | 290.00 |
| 01.03.02 | TRAZO, NIVELACION Y REPLANTEO | m2 | 1,015.00 |
| 01.03.03 | EXCAVACION PARA MEJORAMIENTO DE TERRENO | m3 | 203.00 |
| 01.03.04 | RELLENO CON MATERIAL DE PRESTAMO, OVER | m3 | 203.00 |
| 01.03.05 | RELLENO CON MATERIAL DE PRESTAMO, HORMIGON | m3 | 203.00 |
| 01.03.06 | RELLENO CON MATERIAL DE PRESTAMO, AFIRMADO | m3 | 203.00 |
| 01.03.07 | NIVELACION Y COMPACTACION DE MATERIAL DE PRESTAMO | m2 | 3,045.00 |
| 01.03.08 | MITIGACION DE IMPACTO AMBIENTAL | mes | 4.00 |
| 01.04 | SEGURIDAD Y SALUD | | |
| 01.04.01 | ELABORACION, IMPLEMENTACION Y ADMINISTRACION DEL PLAN DE SEGURIDAD Y SALUD EN EL TRABAJO. | glb | 1.00 |
| 01.04.02 | EQUIPO DE PROTECCIÓN INDIVIDUAL | glb | 1.00 |
| 01.04.03 | EQUIPO DE PROTECCIÓN COLECTIVA | glb | 1.00 |
| 01.04.04 | CAPACITACION DEL PERSONAL | glb | 1.00 |
| 01.04.05 | RECURSOS PARA RESPUESTA ANTE EMERGENCIAS EN SEGURIDAD Y SALUD DURANTE EL TRABAJO. | glb | 1.00 |
| 02 | ESTRUCTURAS | | |
| 02.01 | MOVIMIENTO DE TIERRAS | | |
| 02.01.01 | EXCAVACIONES | | |
| 02.01.01.01 | EXCAVACION PARA ZAPATA Y VIGA DE CIMENTACION | m3 | 213.60 |
| 02.01.01.02 | EXCAVACION PARA SARDINEL PERALTADO | m3 | 10.44 |
| 02.01.01.03 | EXCAVACION PARA SARDINEL SUMERGIDOS Y PERALTADOS EN BERMA | m3 | 5.84 |
| 02.01.01.04 | EXCAVACION PARA BASE DE ADOQUINADO | m3 | 185.18 |
| 02.01.01.05 | EXCAVACION PARA FALSO PISO | m3 | 26.16 |
| 02.01.01.06 | EXCAVACION PARA RAMPAS | m3 | 20.64 |
| 02.01.01.07 | EXCAVACION PARA PEDESTAL | m3 | 5.28 |
| 02.01.01.08 | EXCAVACION PARA ESTRUCTURA DE MURAL | m3 | 32.68 |
| 02.01.01.09 | EXCAVACION PARA DADO DE CONCRETO LUMINARIAS | m3 | 3.07 |
| 02.01.01.10 | CORTE DE MATERIAL PARA HABILITACION DE AREAS VERDES | m3 | 17.91 |
| 02.01.01.11 | EXCAVACION PARA PLANTONES | m3 | 36.22 |
| 02.01.01.12 | DEPRESIÓN DE NAPA FREATICA | hr | 120.00 |
| 02.01.01.13 | PLAN DE MONITOREO ARQUEOLOGICO | glb | 1.00 |
| 02.01.02 | RELLENO | | |
| 02.01.02.01 | RELLENO Y COMPACTADO CON MATERIAL DE PRESTAMO - HORMIGON | m3 | 15.40 |
| 02.01.02.02 | RELLENO Y COMPACTADO CON MATERIAL DE PRESTAMO - PIEDRA OVER | m3 | 31.39 |





MUNICIPALIDAD
PROVINCIAL DE
SECHURA

GERENCIA
MUNICIPAL

GERENCIA DE
DESARROLLO
URBANO

SUB GERENCIA
DE
INFRAESTRUCTURA

| ITEM | DESCRIPCION | UND | TOTAL |
|-------------|--|-----|----------|
| | 3" A 5" | | |
| 02.01.02.03 | RELLENO Y COMPACTADO CON MATERIAL PROPIO | m3 | 211.92 |
| 02.01.02.04 | RELLENO Y COMPACTADO CON AFIRMADO PARA ADOQUINADO , RAMPAS Y PISOS | m3 | 158.89 |
| 02.01.02.05 | RELLENO Y COMPACTADO CON ARENA PARA ADOQUINADO | m3 | 23.54 |
| 02.01.02.06 | RELLENO CON TIERRA DE CHACRA EN AREAS VERDES | m3 | 21.66 |
| 02.01.02.07 | RELLENO CON TIERRA DE CHACRA PARA PLANTONES | m3 | 36.22 |
| 02.01.03 | ELIMINACION | | |
| 02.01.03.01 | ELIMINACION DE MATERIAL EXCEDENTE Dprom=1 KM | m3 | 393.32 |
| 02.02 | OBRAS DE CONCRETO SIMPLE | | |
| 02.02.01 | SOLADO | | |
| 02.02.01.01 | CONCRETO PARA SOLADO f'c= 150 kg/cm2 | m3 | 7.44 |
| 02.02.02 | PISOS | | |
| 02.02.02.01 | CONCRETO PARA FALSO PISO f'c= 140 kg/cm2 | m3 | 17.43 |
| 02.02.02.02 | ENCOFRADO Y DESENCOFRADO EN FALSO PISO | m2 | 34.57 |
| 02.02.03 | RAMPAS | | |
| 02.02.03.01 | CONCRETO PARA RAMPAS f'c=175 kg/cm2 | m3 | 19.34 |
| 02.02.03.02 | ENCOFRADO Y DESENCOFRADO EN RAMPAS | m2 | 19.40 |
| 02.02.04 | SARDINEL | | |
| 02.02.04.01 | CONCRETO PARA SARDINEL PERALTADO f'c=175 kg/cm2 | m3 | 11.79 |
| 02.02.04.02 | CONCRETO PARA SARDINEL SUMERGIDO Y PERALTADO EN BERMA f'c=175 kg/cm2 | m3 | 15.21 |
| 02.02.04.03 | ENCOFRADO Y DESENCOFRADO EN SARDINEL PERALTADO | m2 | 76.13 |
| 02.02.04.04 | ENCOFRADO Y DESENCOFRADO EN SARDINEL SUMERGIDO Y PERALTADO | m2 | 78.54 |
| 02.02.04.05 | CONCRETO PARA ESCALONES Y LOSA f'c=175 kg/cm2 | m3 | 1.23 |
| 02.02.04.06 | ENCOFRADO Y DESENCOFRADO PARA ESCALONES Y LOSA | m2 | 3.19 |
| 02.02.05 | DADO DE CONCRETO LUMINARIA | | |
| 02.02.05.01 | CONCRETO PARA DADOS f'c=175 kg/cm2 | m3 | 3.07 |
| 02.02.05.02 | ENCOFRADO Y DESENCOFRADO DE DADOS | m2 | 30.72 |
| 02.03 | CONCRETO ARMADO | | |
| 02.03.01 | SARDINEL | | |
| 02.03.01.01 | CONCRETO f'c = 210 kg/cm2 PARA SARDINEL PERALTADO | m3 | 41.84 |
| 02.03.01.02 | ENCOFRADO Y DESENCOFRADO PARA SARDINEL PERALTADO | m2 | 218.96 |
| 02.03.01.03 | ACERO fy=4,200 kg/cm2 | kg | 1,483.99 |
| 02.03.02 | ZAPATA | | |
| 02.03.02.01 | CONCRETO f'c = 210 kg/cm2 PARA ZAPATA | m3 | 30.43 |
| 02.03.02.02 | ACERO fy=4,200 kg/cm2 | Kg | 1,190.14 |
| 02.03.03 | COLUMNAS | | |
| 02.03.03.01 | CONCRETO f'c = 250 kg/cm2 PARA COLUMNAS | m3 | 20.47 |
| 02.03.03.02 | ENCOFRADO Y DESENCOFRADO EN COLUMNAS | m2 | 246.25 |
| 02.03.03.03 | ACERO fy=4,200 kg/cm2 | Kg | 3,988.44 |
| 02.03.03.04 | PERNOS PARA ANCLAJE DE ø 5/8" | und | 180.00 |
| 02.03.04 | PLACAS | | |
| 02.03.04.01 | CONCRETO f'c = 210 kg/cm2 PARA PLACAS | m3 | 29.56 |
| 02.03.04.02 | ENCOFRADO Y DESENCOFRADO EN PLACAS | m2 | 81.93 |
| 02.03.04.03 | ACERO fy=4,200 kg/cm2 | Kg | 1,623.48 |
| 02.03.05 | VIGA DE CIMENTACION | | |
| 02.03.05.01 | CONCRETO f'c=210 kg/cm2 PARA VIGA | m3 | 7.04 |
| 02.03.05.02 | ENCOFRADO Y DESENCOFRADO PARA VIGAS | m2 | 42.00 |
| 02.03.05.03 | ACERO fy=4,200 kg/cm2 | kg | 1,066.57 |
| 02.03.06 | VIGA | | |
| 02.03.06.01 | CONCRETO f'c=210 kg/cm2 PARA VIGA | m3 | 9.38 |
| 02.03.06.02 | ENCOFRADO Y DESENCOFRADO PARA VIGAS | m2 | 98.49 |
| 02.03.06.03 | ACERO fy=4,200 kg/cm2 | kg | 1,669.78 |
| 02.03.07 | ESCALERA | | |
| 02.03.07.01 | CONCRETO f'c=210 kg/cm2 PARA ESCALERA | m3 | 22.44 |
| 02.03.07.02 | ENCOFRADO Y DESENCOFRADO PARA ESCALERA | m2 | 109.23 |
| 02.03.07.03 | ACERO fy=4,200 kg/cm2 | kg | 4,188.03 |
| 02.03.08 | PEDESTAL | | |
| 02.03.08.01 | CONCRETO f'c=210 kg/cm2 PARA PEDESTAL | m3 | 6.07 |
| 02.03.08.02 | ENCOFRADO Y DESENCOFRADO PARA PEDESTAL | m2 | 2.88 |
| 02.03.08.03 | ACERO fy=4,200 kg/cm2 | kg | 100.82 |



MUNICIPALIDAD
PROVINCIAL DE
SECHURA

GERENCIA
MUNICIPAL

GERENCIA DE
DESARROLLO
URBANO

SUB GERENCIA
DE
INFRAESTRUCTURA

| ITEM | DESCRIPCION | UND | TOTAL |
|-------------|---|-----|----------|
| 02.03.09 | MURAL | | |
| 02.03.09.01 | CONCRETO f'c=210 kg/cm2 PARA MURAL | m3 | 28.62 |
| 02.03.09.02 | ENCOFRADO Y DESENCOFRADO PARA MURAL | m2 | 198.67 |
| 02.03.09.03 | ACERO fy=4,200 kg/cm2 | kg | 2,556.35 |
| 02.04 | ESTRUCTURAS METALICAS | | |
| 02.04.01 | TIJERAL METALICO | | |
| 02.04.01.01 | TIJERAL TM-1 | und | 15.00 |
| 02.04.01.02 | TIJERAL TM-2 | und | 39.00 |
| 02.04.02 | PASARELA METALICA | | |
| 02.04.02.01 | ESTRUCTURA METALICA DE TUBO RECTANGULAR LONGITUDINAL 50x100x2.5mm | ml | 276.48 |
| 02.04.02.02 | ESTRUCTURA METALICA DE TUBO RECTANGULAR 50x100x2.5mm | ml | 102.50 |
| 02.04.02.03 | COLOCACION DE PLANCHA METALICA ESTRIADA e=2.9mm | m2 | 72.36 |
| 02.04.02.04 | COLOCACION DE BARANDA METALICA CON TUBO F° G° ø 2" | ml | 257.96 |
| 02.04.02.05 | COLOCACION DE COBERTURA SOBRE PASARELA | ml | 25.45 |
| 02.04.02.06 | COLOCACION DE COBERTURA SOBRE MURALES | ml | 12.40 |
| 02.04.02.07 | COLOCACION DE COBERTURA SOBRE PARADERO | ml | 9.30 |
| 02.04.02.08 | TUBO F° G° ø 1.5" | ml | 74.18 |
| 02.04.02.09 | TUBO F° G° ø 1" | ml | 49.26 |
| 02.04.03 | ASTAS METALICAS | | |
| 02.04.03.01 | SUMINISTRO E INSTALACION DE ASTA SOBRE PEDESTAL L=8.00M | und | 2.00 |
| 02.04.03.02 | SUMINISTRO E INSTALACION DE ASTA EMPOTRADA EN MURAL L=2.00M | und | 18.00 |
| 02.04.04 | MALLA METALICA | | |
| 02.04.04.01 | MALLA EN COBERTURA DE TUNEL | m2 | 546.23 |
| 02.04.05 | ACCESORIOS PARA LA INSTALACION DE LAS ESTRUCTURAS | | |
| 02.04.05.01 | PLANCHA METALICA 450 x 450mm x 3/8" | und | 60.00 |
| 02.04.05.02 | PLANCHA METALICA 220 x 270mm x 3/8" | und | 60.00 |
| 02.04.05.03 | PLANCHA METALICA 220 x 450mm x 3/8" | und | 60.00 |
| 02.04.05.04 | AISLANTE NEOPRENE e=1/4" | und | 30.00 |
| 02.04.05.05 | PERNOS DE 5/8"x3" SOLDADOS A PL-3 C/TUERCA Y CONTRATUERCA | und | 180.00 |
| 02.04.06 | MONTAJE DE ESTRUCTURAS | | |
| 02.04.06.01 | MONTAJE DE TIJERALES | ml | 249.15 |
| 02.04.06.02 | MONTAJE DE PASARELA Y MALLA | m2 | 618.59 |
| 02.04.06.03 | SUMINISTRO E INSTALACION DE ESCALERA METALICA | und | 2.00 |
| 02.04.06.04 | SUMINISTRO E INSTALACION DE CRUZ METALICA | und | 1.00 |
| 02.04.06.05 | UNIONES Y CONEXION DE ELEMENTOS METALICOS | glb | 1.00 |
| 02.05 | CURADO DE CONCRETO | | |
| 02.05.01 | CURADO CON ADITIVO QUIMICO EN CONCRETO | glb | 1.00 |
| 03 | ARQUITECTURA | | |
| 03.01 | COBERTURAS | | |
| 03.01.01 | COLOCACION DE POLICARBONATO EN TUNEL | m2 | 344.73 |
| 03.02 | PISOS | | |
| 03.02.01 | PISO DE CERAMICA LAJA | m2 | 28.98 |
| 03.02.02 | PISO DE CERAMICA DE GRANITO BLANCO | m2 | 44.20 |
| 03.02.03 | PISO DE CERAMICA EN ESCALERA. INC. CANTONERAS ANTIDESLIZANTE | m2 | 98.19 |
| 03.02.04 | PISO ADOQUINADO | m2 | 560.80 |
| 03.03 | MURO DE LADRILLO | | |
| 03.03.01 | MURO DE LADRILLO ARTESANAL 21X12X9CM | m2 | 76.05 |
| 03.04 | BANCAS | | |
| 03.04.01 | BANCA 1 DE CONCRETO | | |
| 03.04.01.01 | CONCRETO f'c=175kg/cm2 PARA BANCAS | m3 | 0.17 |
| 03.04.01.02 | ENCOFRADO Y DESENCOFRADO DE BANCAS | m2 | 5.74 |
| 03.04.01.03 | ACERO fy=4,200 kg/cm2 | kg | 81.36 |
| 03.04.02 | BANCA 2 DE CONCRETO CON LISTONES DE MADERA | m2 | |
| 03.04.02.01 | CONCRETO f'c=175kg/cm2 PARA BANCAS | | 0.34 |
| 03.04.02.02 | ENCOFRADO Y DESENCOFRADO DE BANCAS | m2 | 0.35 |
| 03.04.02.03 | ACERO fy=4,200 kg/cm2 | kg | 24.76 |
| 03.04.03 | BANCA 3 DE CONCRETO CON LISTONES DE MADERA | | |
| 03.04.03.01 | CONCRETO f'c=175kg/cm2 PARA BANCAS | m3 | 0.08 |
| 03.04.03.02 | ENCOFRADO Y DESENCOFRADO DE BANCAS | m2 | 1.44 |
| 03.04.03.03 | ACERO fy=4,200 kg/cm2 | kg | 26.09 |
| 03.05 | TARRAJEO | | |





MUNICIPALIDAD
PROVINCIAL DE
SECHURA

GERENCIA
MUNICIPAL

GERENCIA DE
DESARROLLO
URBANO

SUB GERENCIA
DE
INFRAESTRUCTURA

| ITEM | DESCRIPCION | UND | TOTAL |
|----------|---|-----|----------|
| 03.05.01 | TARRAJEO EN ESTRUCTURAS | m2 | 698.02 |
| 03.06 | PINTURA | | |
| 03.06.01 | PINTURA LATEX DOS MANOS EN ESTRUCTURAS | m2 | 361.44 |
| 03.06.02 | PINTURA LATEX DOS MANOS EN ESCALERA | m2 | 34.43 |
| 03.06.03 | PINTURA DE TRAFICO DOS MANOS PARA SARDINEL | m2 | 198.78 |
| 03.06.04 | PINTADO DE PAVIMENTO LETRAS Y SIMBOLOS | m2 | 63.00 |
| 03.06.05 | PINTADO DE RAMPAS PARA DISCAPACITADOS | m2 | 50.28 |
| 03.07 | PINTADO DE MURALES | | |
| 03.07.01 | PINTADO DE OBRAS ARTISTICAS SOBRE MURALES | und | 30.00 |
| 03.07.02 | PINTADO DE OBRAS ARTISTICAS SOBRE MURAL DE PARADERO | und | 1.00 |
| 03.08 | ESCULTURAS | | |
| 03.08.01 | CONFECCION E INSTALACION DE ESCULTURAS | und | 2.00 |
| 03.09 | BANDERAS | | |
| 03.09.01 | SUMINISTRO E INSTALACION DE BANDERA NACIONAL Y DISTRITAL | und | 2.00 |
| 03.09.02 | SUMINISTRO E INSTALACION DE BANDERAS DE YUNCES | und | 18.00 |
| 03.10 | JUNTAS | | |
| 03.10.01 | JUNTAS DE DILATAION ASFALTICA e=1" | glb | 1.00 |
| 04 | INSTALACIONES ELECTRICAS | | |
| 04.01 | LUMINARIAS | | |
| 04.01.01 | SUMINISTRO E INSTALACIÓN DE LUMINARIA SOLAR 120W COLOR ALUMINIO | und | 24.00 |
| 04.01.02 | SUMINISTRO E INSTALACIÓN DE REFLECTOR CON PANEL SOLAR 200W | und | 14.00 |
| 4.02 | ACCESORIOS | | |
| 04.02.01 | SUMINISTRO DE TUBERÍAS METÁLICAS h=3.50m | und | 22.00 |
| 04.02.02 | SUMINISTRO DE TUBERÍAS METÁLICAS h=5.00m | und | 2.00 |
| 5.00 | INSTALACIONES SANITARIAS | | |
| 05.01 | EXCAVACION DE ZANJAS PARA CONEXIÓN DE AGUA | m3 | 12.60 |
| 05.02 | RELLENO Y COMPACTACION CON MATERIAL PROPIO | m3 | 12.60 |
| 05.03 | CONEXION DE SERVICIO DE AGUA | und | 1.00 |
| 05.04 | CONCRETO F'C= 175 KG/CM2 PARA DADOS DE PUNTOS DE AGUA | m3 | 0.48 |
| 05.05 | ENCOFRADO Y DESENCOFRADO PARA DADOS DE PUNTOS DE AGUA | m2 | 8.01 |
| 05.06 | SUMINISTRO E INSTALACION DE PUNTOS DE AGUA PARA RIEGO DE AREAS VERDES | pto | 22.00 |
| 6.00 | AREAS VERDES | | |
| 06.01 | SUMINISTRO Y SEMBRADO DE GRASS AMERICANO | m2 | 141.67 |
| 06.02 | SUMINISTRO Y SEMBRADO DE PLANTONES (COCAL) | und | 24.00 |
| 06.03 | SUMINISTRO Y SEMBRADO DE PLANTONES (FICUS) | und | 8.00 |
| 7.00 | TRABAJOS FINALES | | |
| 07.01 | LIMPIEZA FINAL DE OBRA | m2 | 1,742.90 |
| 07.02 | SUMINISTRO E INSTALACION DE PLACA RECORDATORIA | und | 1.00 |
| 07.03 | SUMINISTRO E INSTALACION DE TACHO DE BASURA (SEGUN DETALLE DE PLANOS) | und | 4.00 |
| 8.00 | FLETE | | |
| 08.01 | FLETE TERRESTRE | glb | 1.00 |

j) VALOR REFERENCIAL

El valor referencial de ejecución de obra asciende a S/ 2'164,615.22 (Dos Millones Ciento Sesenta y Cuatro Mil Seiscientos Quince Con 22/100 Soles), el mismo que incluye Gastos Generales 10%, utilidad 7%, IGV 18%, con precios vigentes al mes de MAYO del 2024.

| ITEM | PRESUPUESTO | COSTO S/ |
|------|----------------------------|---------------------|
| | COSTO DIRECTO | 1,567,880.07 |
| | Gastos Generales | 10.00% 156,788.01 |
| | Utilidad | 7.00% 109,751.60 |
| | Sub Total | 1,834,419.68 |
| | IGV | 18.00% 330,195.54 |
| | Valor Referencial | 2,164,615.22 |
| | PRESUPUESTO DE OBRA | 2,164,615.22 |





MUNICIPALIDAD
PROVINCIAL DE
SECHURA

GERENCIA
MUNICIPAL

GERENCIA DE
DESARROLLO
URBANO

SUB GERENCIA
DE
INFRAESTRUCTURA

k) PLAZO DE EJECUCION

El plazo de ejecución de obra ha sido establecido en ciento veinte (120) días calendarios, según calendario de ejecución que se encuentra incluido en el expediente técnico el cual será publicado.

l) SISTEMA DE CONTRATACION

El presente procedimiento se rige por el sistema de A Suma Alzada de acuerdo con lo establecido en el expediente de contratación respectivo.

m) MODALIDAD DE EJECUCION

La modalidad de ejecución de la obra: "MEJORAMIENTO URBANÍSTICO DEL INGRESO AL DISTRITO DE BERNAL, EN EL AA.HH. SAN FRANCISCO DE ASIS, DISTRITO DE BERNAL, PROVINCIA DE SECHURA, DEPARTAMENTO DE PIURA", es por ejecución presupuestaria indirecta, es decir obra por contrata.

1.1.2 CONSIDERACIONES ESPECIFICAS

a) CONSIDERACIONES DE CARÁCTER TECNICO

La meta del presente proyecto de obra: "MEJORAMIENTO URBANÍSTICO DEL INGRESO AL DISTRITO DE BERNAL, EN EL AA.HH. SAN FRANCISCO DE ASIS, DISTRITO DE BERNAL, PROVINCIA DE SECHURA, DEPARTAMENTO DE PIURA", está regido en base a los planteamientos de carácter técnico, los mismos que el contratista ganador de la Buena Pro para la ejecución de obra, deberá tener en cuenta en todos sus aspectos a fin de evitar que se produzcan controversias durante el proceso mismo de ejecución, los que además regirán las futuras bases administrativas.

El contratista deberá cumplir los alcances descritos en los términos de referencia y el plazo de ejecución establecidos para la obra. Por lo que es su responsabilidad verificar el programa de ejecución de obra aplicando el método CPM, ya es la base para la elaboración del calendario de avance de obra valorizado.

b) ALCANCES DE LAS ESPECIFICACIONES

El presente documento, es el producto final de las diversas etapas del estudio, análisis, síntesis, programación, diseño y proyección de la futura obra denominada "MEJORAMIENTO URBANÍSTICO DEL INGRESO AL DISTRITO DE BERNAL, EN EL AA.HH. SAN FRANCISCO DE ASIS, DISTRITO DE BERNAL, PROVINCIA DE SECHURA, DEPARTAMENTO DE PIURA", encargada por la Municipalidad Provincial de Sechura, al equipo de profesionales contratados para tal fin.

c) PROTECCIÓN MEDIO AMBIENTAL

La Protección ambiental tendrá la finalidad de minimizar los impactos ambientales durante las etapas de construcción y operación del proyecto, informar acerca de las medidas de prevención, mitigación y corrección que se presentan en el Plan de Manejo Ambiental y cumplir con las normas peruanas e internacionales estipuladas en el Estudio de Impacto ambiental enmarcados en las normas siguientes:

La Constitución Política del Perú -Art.2 Decreto Legislativo N°613-El Código Del Medio Ambiente y Los Recursos Naturales, Decreto Legislativo N°757-Legislacion de La Promoción Privada Art.51 Ley 27446- Sistema Ambiental Nacional de Evaluación De Impacto Ambiental -Art 3° y Art 4° Otras Normas DL N° 17782 Ley General de Aguas y su Reglamento y Modificatorias. Ley N° 28798 Ley de Evaluación de Impacto Ambiental Para Obras y Actividades Ley N° 28834-Ley De Áreas Naturales Protegidas Ley N° 28842-Ley General de Salud Ley N° 17808-Codigo Sanitario.



MUNICIPALIDAD
PROVINCIAL DE
SECHURAGERENCIA
MUNICIPALGERENCIA DE
DESARROLLO
URBANOSUB GERENCIA
DE
INFRAESTRUCTURA

Por lo anterior, el contratista dará cumplimiento de las normas y recomendaciones para la protección del medio ambiente, que sean aplicables a los trabajos que realiza en el lugar de la obra, mitigando los impactos negativos originados por los trabajos que realiza y subsanará las observaciones que le formule la supervisión y/o las que formulen entidades oficiales de protección del medio ambiente; el contratista se obliga a cumplir con todos los procedimientos e instrucciones establecidas por la entidad y la legislación correspondiente en lo que respecta a Medio Ambiente y Seguridad y Salud Ocupacional.

d) SALUD Y SEGURIDAD DURANTE LA CONSTRUCCIÓN

Complementando las actividades programadas el postor acepta tomar las medidas de seguridad durante la ejecución de la obra, las mismas que deberán implementarse de tal manera, que se den todas las condiciones necesarias para evitar accidentes. Las medidas de seguridad deben abarcar desde las labores de difusión de los desvíos, hasta los avisos preventivos en el sitio de la obra, en concordancia con los sistemas de gestión de seguridad.

El Ingeniero Residente, Ingeniero Inspector o supervisor, el personal técnico y obrero que participe en el proceso constructivo de la obra, deberá utilizar sus implementos respectivos como son: tapa oídos, lentes ahumados, botas puntas de acero, cascos, guantes y uniformes según corresponda. También se deberá tener en cuenta la debida seguridad del tránsito vehicular y/o peatonal colocando señales y cercos provisionales de seguridad alrededor del área de trabajo, para bloquear el acceso y evitar así cualquier tipo de accidentes. El riesgo resultante de la inobservancia de esta obligación correrá únicamente por cuenta del contratista, ~~le mismo que será declarado en su oferta, para dar a conocer que dotará de todo lo necesario en la ejecución de la obra para minimizar los riesgos durante la construcción, debiendo demostrar como postor su compromiso que a lo largo de la ejecución de la obra;~~ cumplirá con las disposiciones contenidas en la Ley de seguridad y salud en el trabajo para el sector construcción; es por ello, que el Contratista como parte del cumplimiento del requerimiento presentará al Supervisor para su revisión al inicio de la obra, el contenido mínimo del Plan de Seguridad y Salud en el Trabajo de acuerdo a la normatividad vigente, así como su Plan de Desvío/Mantenimiento de Tránsito.

La obra dispondrá de servicios sanitarios adecuados a la cantidad de personal obrero empleado.

Los depósitos o almacenes, talleres, casilla de vigilancia, vestuarios para el personal, servicios higiénicos, etc., cumplirán con las condiciones de higiene imprecible para su uso, a criterio del supervisor.

Los gastos que demande la instalación, el funcionamiento y conservación de los ambientes para la ejecución de la obra, se extenderán hasta la recepción de la obra, y corren por cuenta del contratista, incluyendo cualquier daño resultante de la instalación o mantenimiento de estas obras provisionales.

Estas prescripciones no son excluyentes de otras previsiones que pudiera adoptar el contratista para el más eficaz desarrollo de las operaciones, pero, en cualquier caso, deberá mantener informado al supervisor de las modificaciones que sobre el particular llevara a cabo. Debiendo merecer su visto bueno.

El contratista será responsable de la vigilancia general de la obra en forma continua, para prevenir sustracciones o deterioros de los materiales, enseres, estructuras y otros bienes propios o ajenos.

El contratista deberá colocar cerco de protección, barreras, letreros, señales y luces de peligro y tomar las demás precauciones necesarias en todas las maquinarias y partes del campamento donde puedan producirse accidentes.





MUNICIPALIDAD
PROVINCIAL DE
SECHURA

GERENCIA
MUNICIPAL

GERENCIA DE
DESARROLLO
URBANO

SUB GERENCIA
DE
INFRAESTRUCTURA

e) EJECUCIÓN DE LA OBRA

El contratista ejecutará la obra en estricto cumplimiento del expediente técnico, utilizando los materiales, herramientas y mano de obra, allí definidos.

La construcción sin excepción comprenderá las mejores prácticas de ingeniería para la ejecución de obras, empleando procedimientos constructivos de calidad, equipos y técnicas de última generación acordes con las tecnologías vigentes, a fin de asegurar un producto de calidad, estando sujetos a la aprobación y plena satisfacción de la entidad, quien tiene el derecho de rechazar aquello que no cumpla con los estándares utilizados.

El postor expresará su compromiso de reponer el equipamiento y/o maquinaria defectuosa o inoperativa dentro del día siguiente de anotado el incidente en el cuaderno de obra por el supervisor, dicho documento deberá ser acreditado mediante una Declaración Jurada y deberá ser adjuntado al momento de la suscripción del contrato. Esto con la finalidad que no se paralice la obra por causas atribuibles a la funcionalidad del equipamiento y/o maquinaria que operará en la obra.

El contratista realizará el trámite de autorización ante el ministerio de transportes y comunicaciones para implementar la interferencia de vías durante la ejecución de la obra, evitando generar riesgo a la integridad física de las personas y a la propiedad privada y pública; esto incidirá positivamente en minimizar, eventualmente, mayores costos por aplicación de multa, así como el retraso en la ejecución de obra de determinarse la paralización de la misma, por infracción a la normativa.

f) OBLIGACIONES DEL CONTRATANTE

Entrega de terreno

La entidad y/o representante de la entidad efectuará la entrega del terreno, así como su disponibilidad, tanto para la infraestructura principal como para la obra de contingencias.

Documentos para la ejecución

La entidad pondrá a disposición del contratista un juego del expediente técnico firmado, y planos firmados. Así como los demás documentos necesarios para la ejecución e inicio de las obras, en CD y en medio físico. Sin embargo, el contratista podrá obtener copias adicionales, realizando el pago respectivo de acuerdo al TUPA.

g) OBLIGACIONES DEL CONTRATISTA

- Cumplir con las obligaciones que se establecen en la Ley, el Reglamento, normas complementarias, modificatorias y de las bases del presente proceso.
- El contratista deberá contar con todos los implementos, equipos y personal necesario para ejecutar la obra, siendo el único responsable por su seguridad personal y/o de otros que coadyuven en la obra, así mismo el gasto de transporte, y traslado del personal técnico y/o equipo, será por cuenta del contratista en su totalidad.
- Durante la ejecución de la obra el contratista está obligado a cumplir con los plazos estipulados en el calendario de avance de obra vigente, si se produjera un atraso en el calendario de avance físico valorizado de la obra, se procederá de acuerdo con lo estipulado en el artículo 203 del reglamento.
- El postor deberá ser una persona natural y/o jurídica debidamente inscrita en el Registro Nacional de Proveedores (RNP) en el capítulo de ejecutor de obras, así mismo deberá contar con experiencia acreditada fehacientemente en el rubro de ejecución de obras en la especialidad.



MUNICIPALIDAD
PROVINCIAL DE
SECHURAGERENCIA
MUNICIPALGERENCIA DE
DESARROLLO
URBANOSUB GERENCIA
DE
INFRAESTRUCTURA

- Emplear materiales normalizados de conformidad con los reglamentos técnicos, normas técnicas, meteorológicas y/o sanitarias nacionales vigentes, así como, realizar ensayos, pruebas y certificaciones respectivas de los materiales colocados en obra.
- Realizar los ensayos de calidad de los trabajos que va a ejecutar, necesarios para garantizar la calidad de la obra, se podrán aceptar otras propiedades o calidades especificadas y/o normas reconocidas, que aseguren una calidad igual o superior a la indicada y que en el caso de las maquinarias y equipos o herramientas, en caso que estas sean propias o alquiladas se encuentren disponibles en la zona donde se ejecutará la obra, por lo que se deberá aportar documentación y demás elementos de juicio que permitan evaluar el cumplimiento de las exigencias establecidas en las bases y que los cambios propuestos no alteren las especificaciones técnicas de la obra. La aprobación de los materiales y/o de los equipos por el supervisor no libera al contratista de su responsabilidad sobre la calidad de los materiales y/o equipos, la entidad se reserva el derecho de rechazar la lista de materiales requeridos por el supervisor; así mismo correrán por cuenta del contratista los ensayos necesarios para verificar la calidad de los materiales.
- De ser el caso, que se utilice cuaderno de obra físico, el contratista abrirá en el acto de entrega de terreno el cuaderno de obra debidamente foliado, el mismo que será firmado y sellado en todas sus páginas por el inspector y/o supervisor y el Residente, en este cuaderno se anotarán las indicaciones, ordenes, autorizaciones, reparos, variantes consultas y anotaciones que se consideren convenientes para la ejecución de la Obra.
- Así mismo corresponde al contratista la contratación de todos los seguros necesarios, para resguardar la integridad del recurso humano y los bienes de corresponder.

h) LETREROS INFORMATIVOS

El contratista proveerá, montará y mantendrá por lo menos un letrero Informativo de dimensiones que figuran en el Expediente Técnico según el modelo que entrega la Entidad.

i) RETIRO DE EQUIPOS O MATERIALES

Cuando sea requerido por la Entidad, el Contratista deberá retirar de la obra, el equipo o material excedente que no vaya a ser utilizado en el trabajo.

j) CALIDAD ESPECIFICA

Teniendo en cuenta el destino e importancia del Proyecto, es obligación del Contratista alcanzar la calidad especificada de la obra terminada, tanto de los materiales y equipos como de la ejecución de la obra e instalaciones para tal efecto el Supervisor o Inspector de manera conjunta con La Entidad establecen los sistemas de control de ejecución y demás actividades de control de calidad.

El Supervisor o Inspector tendrá el derecho, cada vez que lo juzgue necesario a realizar las pruebas o ensayos de los materiales, estructuras o equipos, previstos o no en las Especificaciones Técnicas. La ejecución de tales pruebas o ensayos no releva al Contratista de ninguna obligación estipulada en el Contrato.

Los resultados de cualquier prueba, ensayo y/o análisis realizados serán comunicados por escrito al Contratista, tan pronto como sea posible, a fin de que se tome las medidas correctivas, de ser el caso.

Los trabajos deficientes que generen incumpliendo en la calidad requerida, las especificaciones técnicas y planos del expediente técnico, podrían afectar el tiempo de vida útil de la obra, además que se pague por trabajos deficientes o no ejecutados.





MUNICIPALIDAD
PROVINCIAL DE
SECHURA

GERENCIA
MUNICIPAL

GERENCIA DE
DESARROLLO
URBANO

SUB GERENCIA
DE
INFRAESTRUCTURA

Toda obra ejecutada bajo el contrato podrá ser rechazada por el Supervisor o Inspector debido a su inconformidad o defectos, en cualquier etapa de construcción.

Todo equipo, suministro y/o materiales utilizados bajo el Contrato podrá estar sujeto a rechazo del Supervisor o inspector, debido a fallas en la calidad del trabajo o rendimiento insatisfactorio, no obstante, la aceptación previa.

Toda obra, equipo o sus partes, componentes que hayan sido rechazadas, deberán ser reparadas o reemplazadas por y a expensas del Contratista y deberán contar con la aprobación del Supervisor o Inspector según corresponda.

El contratista también será responsable de los costos de mano de obra, gastos varios, daños o pérdidas, ya sean directos o indirectos, que resulten del uso de materiales que el Supervisor o Inspector considera con defectos de fabricación o como resultado de un defectuoso manipuleo o instalación.

K) REAJUSTES DE PRECIOS

La fórmula de reajuste de precios denominada también fórmula polinómica, es la representación matemática de los componentes a nivel de costos de una obra, que sirve para reconocer al contratista los mayores costos producto de la variación de precios de los insumos que lo conforman, entendiéndose que esta ha sido elaborada considerando los elementos más representativos en la oportunidad de su elaboración. Los postores en la etapa del proceso de selección están obligados a revisarla y comunicar cualquier observación que consideren necesaria, luego de suscrito el contrato se entiende por aceptada.

Tanto la elaboración como la aplicación de las fórmulas polinómicas se sujetan a lo dispuesto en el Decreto Supremo N° 011-79-VC y sus normas modificatorias, ampliatorias y complementarias".

En el caso de obras, los reajustes se calculan aplicando el coeficiente de reajuste "K" conocido al momento de la valorización, siendo un reajuste a cuenta.

"(...) Las valorizaciones que se efectúen a precios originales del contrato y sus ampliaciones son ajustadas multiplicándolas por el respectivo coeficiente de reajuste "K" que se obtenga de aplicar en la fórmula o formulas polinómicas, los Índices Unificados de Precios de la Construcción que publica el Instituto Nacional de Estadística e Informática - INEI, correspondiente al mes en que debe ser pagada la valorización. Una vez publicados los índices correspondientes al mes en que debió efectuarse el pago, se realizan las regularizaciones necesarias"

Conforme se conozcan los Índices Unificados de Precios que corresponden al mes siguiente de la valorización, se calcula el coeficiente de reajuste "K" hasta llegar al coeficiente de reajuste definitivo y con este se determina el monto del reajuste definitivo, lo cual puede generar un monto diferencial por regularización de reajustes que se puede ir calculando y pagando en las valorizaciones siguientes o en la liquidación final sin reconocimiento de intereses.

Las valorizaciones de obra principal y de mayores metrados se reajustan aplicando el coeficiente de reajuste "K" contractual correspondiente, mientras que las valorizaciones de los presupuestos adicionales se reajustan con su(s) propia(s) fórmula(s) polinómica(s), la(s) que forma(n) parte del expediente técnico de la prestación adicional."

Por lo que es necesario precisar en el precio de la oferta, la fecha de determinación de ésta que debe coincidir con la fecha de determinación del valor referencial.

Como se aprecia en el referido dispositivo, las valorizaciones que se formulan a precios originales del contrato, así como sus ampliaciones, son ajustadas multiplicándolas por el coeficiente de reajuste "K", el cual se obtiene al aplicar en la fórmula o fórmulas polinómicas- los Índices Unificados de Precios de la





MUNICIPALIDAD
PROVINCIAL DE
SECHURA

GERENCIA
MUNICIPAL

GERENCIA DE
DESARROLLO
URBANO

SUB GERENCIA
DE
INFRAESTRUCTURA

Construcción publicados por el INEI, correspondientes al mes en que debe efectuarse el pago de la valorización respectiva.

l) GARANTÍAS

Las garantías que deben otorgar los postores y/o contratistas, según corresponda, son las de fiel cumplimiento del contrato y por los adelantos.

Garantía de fiel cumplimiento

Como requisito indispensable para perfeccionar el contrato, el postor ganador debe entregar a la Entidad la garantía de fiel cumplimiento del mismo por una suma equivalente al diez por ciento (10%) del monto del contrato original. Esta debe mantenerse vigente hasta el consentimiento de la liquidación final.

Garantía por adelanto

En caso se haya previsto en la sección específica de las bases la entrega de adelantos, el contratista debe presentar una garantía emitida por idéntico monto conforme a lo estipulado en el artículo 153 del Reglamento. La presentación de esta garantía es exceptuada únicamente cuando la Entidad establece la constitución de fideicomisos, conforme lo estipulado en el numeral 153.5 del artículo 153 del Reglamento.

Requisitos de las garantías

Las garantías que se presenten deben ser incondicionales, solidarias, irrevocables y de realización automática en el país, al solo requerimiento de la Entidad. Asimismo, deben ser emitidas por empresas que se encuentren bajo la supervisión directa de la Superintendencia de Banca, Seguros y Administradoras Privadas de Fondos de Pensiones y que cuenten con clasificación de riesgo B o superior. Asimismo, deben estar autorizadas para emitir garantías; o estar consideradas en la última lista de bancos extranjeros de primera categoría que periódicamente publica el Banco Central de Reserva del Perú.

m) DEL ADELANTO DIRECTO

La Entidad otorgará UN adelanto directo por el 10% del monto del contrato original.





MUNICIPALIDAD
PROVINCIAL DE
SECHURA

GERENCIA
MUNICIPAL

GERENCIA DE
DESARROLLO
URBANO

SUB GERENCIA
DE
INFRAESTRUCTURA

El contratista debe solicitar formalmente el ADELANTO DIRECTO dentro de los ocho (8) días siguientes A LA SUSCRIPCIÓN DEL CONTRATO, adjuntando a su solicitud la garantía por adelantos mediante CARTA FIANZA y/o POLIZA DE CAUCION y el comprobante de pago correspondiente. La Entidad debe entregar el monto solicitado dentro de los siete (7) días contados a partir del día siguiente de recibida la solicitud del contratista.

n) DEL ADELANTO DE MATERIALES O INSUMOS

"La Entidad otorgará adelantos para materiales o insumos por el 20% del monto del CONTRATO ORIGINAL, conforme al calendario de adquisición de materiales o insumos presentado por el contratista.

La entrega de los adelantos se realizará en un plazo de 08 días calendario previos a la fecha prevista en el calendario de adquisición de materiales o insumos para cada adquisición, con la finalidad que EL CONTRATISTA pueda disponer de los materiales o insumos en la oportunidad prevista en el calendario de avance de obra valorizado. Para tal efecto, EL CONTRATISTA debe solicitar la entrega del adelanto en un plazo de 08 días calendarios anteriores al inicio del plazo antes mencionado, adjuntando a su solicitud la garantía por adelantos mediante CARTA FIANZA y/o POLIZA DE CAUCION y el comprobante de pago respectivo.

En los casos en que las solicitudes correspondientes sean realizadas con posterioridad a las fechas señaladas en el calendario de adquisición de materiales e insumos, no procede el otorgamiento de dicho adelanto.

De conformidad con el artículo 148 del Reglamento modificado por Decreto Supremo N° 162-2021-EF: Los postores y/o contratistas presentan como garantías, cartas fianza o pólizas de caución emitidas por entidades bajo la supervisión de la Superintendencia de Banca, Seguros y AFP que cuenten con clasificación de riesgo B o superior. Concordante y congruente con la Decimoprimera Disposición Complementaria Final que establece: Dentro del supuesto de hecho de la infracción establecida en el literal i) del numeral 50.1 del artículo 50 de la Ley, referida a la presentación de información inexacta, se encuentra comprendida la presentación de garantías que no hayan sido emitidas por las empresas indicadas en el numeral 33.2 del artículo 33 de la Ley. ~~Por lo que el Postor debe asumir en la oferta el compromiso que de resultar ganador de la buena pro presentará garantías que cumplan con lo establecido en la normatividad de contrataciones, así como se asegurará de su autenticidad.~~

o) FORMA DE PAGO

El pago por la ejecución de la obra se realizará de acuerdo a las valorizaciones mensuales, previa conformidad por parte del supervisor o inspector de la Municipalidad, posterior a la presentación formal, oportuna y sin observaciones del informe mensual.

PLAZO PARA EL PAGO DEL SALDO DE LA LIQUIDACIÓN DEL CONTRATO DE OBRA

La Entidad o el contratista, según corresponda, deben efectuar el pago del monto correspondiente al saldo de la liquidación del contrato de obra, en el plazo de SESENTA (60) días calendario, computados desde el día siguiente del consentimiento de la liquidación. Para tal efecto, la parte que solicita el pago debe presentar el comprobante de pago respectivo.

Para efectos del pago, la Entidad debe contar con la siguiente documentación:

- Copia de Cuaderno de Obra.
- Panel Fotográfico.
- Cuadro resumen de valorizaciones.



MUNICIPALIDAD
PROVINCIAL DE
SECHURAGERENCIA
MUNICIPALGERENCIA DE
DESARROLLO
URBANOSUB GERENCIA
DE
INFRAESTRUCTURA

- Factura correspondiente.
- Conformidad otorgada por la Sub Gerencia de Infraestructura y/o Gerencia de Desarrollo Urbano.
- Carta de actualización de abono en cuenta CCI.

p) VICIOS OCULTOS

De conformidad con el numeral 40.1 del Reglamento de la LCE En los contratos de Ejecución de obra, el plazo de responsabilidad será de siete (7) años, contado a partir de la conformidad de la recepción total de la obra.

q) VALORIZACIÓN FINAL

Luego de la recepción de la obra, el contratista presentará la valorización final, la cual será sometida a la aprobación u observación del supervisor o inspector o de la entidad en forma escrita.

Esta valorización final, debe estar respaldado por:

- Evidencia de que los trabajos comprendidos en el contrato están libres de todo reclamo legal, deudas y prebendas.
- Monto actualizado del contrato de acuerdo a las modificaciones autorizadas y realizadas durante el periodo de ejecución.
- Cantidades de obra ejecutada de acuerdo a la valorización final de medición.
- Costo total de la obra ejecutada, incluyendo todos los trabajos realizados.
- Monto total percibido por el contratista hasta la valorización anterior.
- Deducciones en favor de la entidad por incumplimiento de plazo y otros conceptos, si los hubiera.
- Saldo a favor o en contra del contratista.

r) SUBCONTRATACIÓN

El contratista no podrá transferir, ceder o subcontratar parcial o totalmente la ejecución de la obra, salvo autorización expresa de la Entidad mediante comunicación escrita, previa solicitud fundada del contratista. La celebración de cualquier sub contrato no libera al Contratista de su responsabilidad por la ejecución total de su contrato frete a la Entidad, sin perjuicio de la responsabilidad que le puede corresponder al subcontratista.

s) DOCUMENTOS PARA LA LIQUIDACIÓN DE OBRA

Posteriormente al cumplimiento de lo señalado anteriormente, para efectos de la Liquidación de Obra, además de lo indicado en rubro Valorización Final, EL CONTRATISTA deberá entregar al Supervisor lo siguiente:

- Memoria Descriptiva Valorizada.
- Planos post construcción de la obra (los que reflejara fielmente el estado final de construcción de la obra).
- Cierre del Libro de Planilla de la Obra.
- Declaración Jurada de haber cumplido con los pagos correspondientes a remuneraciones, horas extras, indemnizaciones, vacaciones y todos los derechos laborales de los trabajadores de la obra y no tener reclamos laborales pendientes de solución.
- Declaración Jurada simple, consignando que no tiene adeudo alguno por concepto de pago de tributo generados por la ejecución de la obra.

t) FORMACIÓN ACADÉMICA Y EXPERIENCIA DEL PERSONAL PROFESIONAL CLAVE

- Residente de Obra: (Vease Nota 1)





MUNICIPALIDAD
PROVINCIAL DE
SECHURA

GERENCIA
MUNICIPAL

GERENCIA DE
DESARROLLO
URBANO

SUB GERENCIA
DE
INFRAESTRUCTURA

| Formación académica – Residente de Obra | | | |
|--|---------------------|--|---|
| Nivel Grado o título | Profesión | Acreditación | |
| Título profesional | Ingeniero Civil | Documentos para la acreditación de formación académica: dicho requisito de calificación se acreditará para la suscripción del contrato. (Véase Nota 4) | |
| Experiencia | | | |
| Cargo desempeñado | Tipo de experiencia | Tiempo de experiencia | Acreditación de Experiencia |
| Residente y/o jefe y/o supervisor y/o inspector y/o jefe de supervisión y/o residente principal y/o director residente y/o jefe residente y/o jefe residente principal y/o ingeniero residente y/o supervisor principal de obra. | Obras similares | 36 meses (computado desde la fecha de la colegiatura) | Documentos para la acreditación de cargo desempeñado: dicho requisito de calificación se acreditará para la suscripción del contrato. (Véase Nota 05) |

Experiencia en obras similares: Se considerará como obra similar a: Vías urbanas de circulación peatonal y vehicular: Construcción y/o creación y/o mejoramiento y/o ampliación y/o recuperación y/o reconstrucción y/o adecuación y/o rehabilitación y/o remodelación y/o renovación de vías urbanas de circulación peatonal y/o vehicular con pavimentos (rígidos y/o flexibles y/o semiflexibles) y/o aceras o veredas (concreto y/o asfalto y/o adoquinado) en las siguientes intervenciones: Avenidas y/o calles y/o anillos viales y/o pasajes y/o carreteras y/o pistas y/o veredas y/o vías internas y/o jirones y/o vías locales y/o vías colectoras y/o vías arteriales y/o vías expresas y/o intercambio vial y/o pasos a desnivel y/o infraestructura vial y/o peatonal y/o habilitaciones urbanas y/o plazuelas y/o plazas y/o alamedas y/o espacios públicos urbanos y/o servicios de transitabilidad y/o urbanización y/o parques y/o infraestructura recreativa y/o esparcimiento y/o Accesibilidad urbana y/o malecones urbanos.

➤ Especialista Ambiental (Véase Nota 02)

| Formación académica | | |
|----------------------|--|---|
| Nivel Grado o título | Profesión | Acreditación |
| Título profesional | Ingeniero Civil o Ingeniero Ambiental o Ingeniero de Gestión Ambiental y de Recursos Ambientales o Ingeniero de Recursos Naturales y Energía Renovable o Ingeniero de Recursos Renovables o Ingeniero Ambiental y de Recursos Naturales. | Documentos para la acreditación de formación académica: dicho requisito de calificación se acreditará para la suscripción del contrato. (Véase Nota 04) |



MUNICIPALIDAD
PROVINCIAL DE
SECHURAGERENCIA
MUNICIPALGERENCIA DE
DESARROLLO
URBANOSUB GERENCIA
DE
INFRAESTRUCTURA

| Experiencia | | | |
|--|---------------------|---|--|
| Cargo desempeñado | Tipo de experiencia | Tiempo de experiencia | Acreditación de Experiencia |
| Especialista y/o ingeniero y/o supervisor y/o jefe y/o responsable y/o residente ambiental y/o ambientalista en: mitigación ambiental o ambientalista o monitoreo y Mitigación ambiental o impacto ambiental o medio ambiente. | Obras en general | 18 meses (computado desde la fecha de la colegiatura) | Documentos para la acreditación de cargo desempeñado: dicho requisito de calificación se acreditará para la suscripción del contrato. (Véase Nota 5) |

➤ Especialista en Seguridad en Obra y Salud en el Trabajo (Véase Nota 3)

| Formación académica – Residente de Obra | | |
|--|---|---|
| Nivel Grado o título | Profesión | Acreditación |
| Título profesional | Ingeniero Civil o Ingeniero de Higiene y Seguridad Industrial o Ingeniero Industrial o Ingeniero de Seguridad y Salud en el Trabajo | Documentos para la acreditación de formación académica: dicho requisito de calificación se acreditará para la suscripción del contrato. (Véase Nota 4) |
| Experiencia | | |
| Cargo desempeñado | Tipo de experiencia | Tiempo de experiencia |
| Especialista y/o ingeniero y/o supervisor y/o jefe y/o responsable y/o residente en: seguridad y salud ocupacional o seguridad e higiene ocupacional o seguridad de obra o seguridad en el trabajo o salud ocupacional o implementación de planes de seguridad e higiene ocupacional o en prevención de Riesgos laborales. | Obras en General | 24 meses (computado desde la fecha de la colegiatura) |
| Acreditación de Experiencia | | |
| Documentos para la acreditación de cargo desempeñado: dicho requisito de calificación se acreditará para la suscripción del contrato. (Véase Nota 5) | | |

Nota 1: Los requisitos de este profesional del personal clave se sustentan en los siguientes documentos normativos: Ley N° 30225, Ley de Contrataciones del Estado y su Reglamento; Ley N° 16053, Ley que autoriza a los colegios de Arquitectos del Perú y al colegio de Ingenieros del Perú para supervisar a los profesionales de Arquitectura e Ingeniería de la República; Ley N° 28858, Ley que complementa la Ley N° 16053, Ley que autoriza a los Colegios de Arquitectos del Perú y al Colegio de Ingenieros del Perú para supervisar a los profesionales de arquitectura e ingeniería de la República y su reglamento; y la Norma Técnica CE.010 Pavimentos Urbanos del Reglamento Nacional de Edificaciones – RNE.





MUNICIPALIDAD
PROVINCIAL DE
SECHURA

GERENCIA
MUNICIPAL

GERENCIA DE
DESARROLLO
URBANO

SUB GERENCIA
DE
INFRAESTRUCTURA

Nota 02: Los requisitos de este profesional del personal clave se sustentan en los siguientes documentos normativos: Ley N° 29783 Ley de Seguridad y Salud en el Trabajo y su Reglamento; Decreto Supremo N° 005-2017-TR, Decreto Supremo que aprueba el Plan Nacional de Seguridad y Salud en el Trabajo 2017-2021; Ley N° 28806, Ley General de Inspección del Trabajo y su Reglamento; Resolución Suprema N° 021-83- TR, Normas Básicas de Seguridad e Higiene en Obras de Edificación; Norma G.050 Seguridad durante la Construcción del Reglamento Nacional de Edificaciones – RNE; Ley N° 30225, Ley de Contrataciones del Estado y su Reglamento; Ley N° 16053, Ley que autoriza a los colegios de Ingenieros del Perú para supervisar, Ley que complementa la Ley N° 16053, Ley que autoriza a los Colegios de Ingenieros del Perú para supervisar a los profesionales de ingeniería de la República y su Reglamento.

Nota 03: Los requisitos de este profesional del personal clave se sustentan en los siguientes documentos normativos: Norma GE.030 Calidad en la construcción del Reglamento Nacional de Edificaciones – RNE; Ley N° 30225, Ley de Contrataciones del Estado y su Reglamento; Ley N° 16053, Ley que autoriza a los colegios de Arquitectos del Perú y al colegio de Ingenieros del Perú para supervisar a los profesionales de Arquitectura e Ingeniería de la República; Ley N° 28858, Ley que complementa la Ley N° 16053, Ley que autoriza a los Colegios de Arquitectos del Perú y al Colegio de Ingenieros del Perú para supervisar a los profesionales de arquitectura e ingeniería de la República y su Reglamento; Norma Técnica Peruana - NTP 712.201:2018 CALIDAD EN LA CONSTRUCCIÓN. Lineamientos para la aplicación de la NTP-ISO 9001:2015 en el Sector Construcción.

Nota 04: Los requisitos de este profesional del personal clave se sustentan en los siguientes documentos normativos: Norma GE.030 Calidad en la construcción del Reglamento Nacional de Edificaciones – RNE; Ley N° 30225, Ley de Contrataciones del Estado y su Reglamento; Ley N° 16053, Ley que autoriza a los colegios de Arquitectos del Perú y al colegio de Ingenieros del Perú para supervisar a los profesionales de Arquitectura e Ingeniería de la República; Ley N° 28858, Ley que complementa la Ley N° 16053, Ley que autoriza a los Colegios de Arquitectos del Perú y al Colegio de Ingenieros del Perú para supervisar a los profesionales de arquitectura e ingeniería de la República y su Reglamento; Norma Técnica Peruana - NTP 712.201:2018 CALIDAD EN LA CONSTRUCCIÓN. Lineamientos para la aplicación de la NTP-ISO 9001:2015 en el Sector Construcción.

Nota 05: Documentos para la acreditación de formación académica: Se verificará en el portal web de la Superintendencia Nacional de Educación Superior Universitaria - SUNEDU a través del siguiente link: <https://enlinea.sunedu.gob.pe/> De no encontrarse inscrito, presentar la copia del diploma respectivo. La colegiatura y habilitación se requerirá para el inicio de su participación efectiva en la ejecución de la prestación.

Nota 06: Documentos para la acreditación de la experiencia: (i) Copia simple de contratos y su respectiva conformidad o (ii) constancias o (iii) certificados o (iv) cualquier otra documentación que, de manera fehaciente demuestre la experiencia del personal clave propuesto. La Entidad debe valorar de manera integral los documentos presentados para acreditar dicha experiencia, se debe validar la experiencia si las actividades que realizó el profesional corresponden con la función propia del cargo o puesto requerido, desarrollados en el sector público o privado.

u) RELACIÓN DE MAQUINARIA Y EQUIPO MÍNIMO

El postor deberá contar con los vehículos, maquinaria y equipo mínimo indicado en el siguiente cuadro:





| | | | |
|---|-----------------------|-------------------------------------|---------------------------------------|
| MUNICIPALIDAD PROVINCIAL DE SECHURA | GERENCIA MUNICIPAL | GERENCIA DE DESARROLLO URBANO | SUB GERENCIA DE INFRAESTRUCTURA |
|---|-----------------------|-------------------------------------|---------------------------------------|

| ITEM | DESCRIPCIÓN | UND | CANT. |
|------|--------------------------------------|------|-------|
| 1 | ESTACION TOTAL | Und. | 1 |
| 2 | COMPACTADORA VIBRATORIA TIPO PLANCHA | Und. | 1 |
| 3 | HERRAMIENTAS MANUALES | Und. | 1 |
| 4 | MINI CARGADOR | Und. | 1 |
| 5 | CAMION VOLQUETE DE 15 M3 | Und. | 1 |
| 6 | VIBRADORA DE CONCRETO 4 HP | Und. | 1 |
| 7 | MEZCLADORA DE CONCRETO DE 9 - 11 P3 | Und. | 1 |
| 8 | ANDAMIO METALICO | Und. | 1 |
| 9 | NIVEL TOPOGRAFICO | Und. | 1 |
| 10 | SOLDADORA ELECTRICA | Und. | 1 |
| 11 | COMPRESORA DE AIRE | Und. | 1 |
| 12 | AMOLADORA | Und. | 1 |
| 13 | TRONZADORA | Und. | 1 |

v) EXPERIENCIA DEL POSTOR EN LA ESPECIALIDAD

| Monto facturado acumulado | Cantidad máxima de contrataciones | Antigüedad de la prestación | Acreditación de experiencia |
|--|---|---|--|
| Una (01) vez el valor referencial de la contratación o del ítem, en la ejecución de obras iguales y/o similares. (véase Nota 06) | Veinte (20) | Durante los diez (10) años anteriores a la fecha de la presentación de ofertas que se computarán desde la suscripción del acta de recepción de obra. | Se acreditará con copia simple de: (i) contratos y sus respectivas actas de recepción de obra; (ii) contratos y sus respectivas resoluciones de liquidación; o (iii) contratos y sus respectivas constancias de prestación o cualquier otra documentación de la cual se desprenda fehacientemente que la obra fue concluida, así como el monto total que implicó su ejecución. |

Nota 06: Experiencia en obras similares: Se considerará como obra similar a:
Vías urbanas de circulación peatonal y vehicular: Construcción y/o creación y/o
mejoramiento y/o ampliación y/o recuperación y/o reconstrucción y/o adecuación
y/o rehabilitación y/o remodelación y/o renovación de vías urbanas de circulación
peatonal y/o vehicular con pavimentos (rígidos y/o flexibles y/o semiflexibles) y/o
aceras o veredas (concreto y/o asfalto y/o adoquinado) en las siguientes
intervenciones: Avenidas y/o calles y/o anillos viales y/o pasajes y/o carreteras y/o
pistas y/o veredas y/o vías internas y/o jirones y/o vías locales y/o vías colectoras
y/o vías arteriales y/o vías expresas y/o intercambio vial y/o pasos a desnivel y/o
infraestructura vial y/o peatonal y/o habilitaciones urbanas y/o plazuelas y/o
plazas y/o alamedas y/o espacios públicos urbanos y/o servicios de transitabilidad
y/o urbanización y/o parques y/o infraestructura recreativa y/o esparcimiento y/o
Accesibilidad urbana y/o malecones urbanos.

w) CONDICIONES DE LOS CONSORCIOS

Las personas naturales deben encontrarse en pleno ejercicio de sus derechos
civiles y las personas jurídicas deben haber sido constituidas al amparo de la Ley
General de Sociedades y normas complementarias, en el caso de consorcio de
alguno de los que participan como consorciados. De conformidad con el numeral
49.5 del artículo 49 de reglamento, el área usuaria establece lo siguiente:

- El número máximo de consorciados es de 02 integrantes en el consorcio.
- El porcentaje mínimo de participación de cada consorciado es de 30%.
- El porcentaje mínimo de participación en la ejecución del contrato, para el
integrante del consorcio que acredite mayor experiencia, es de 50%



| | | | |
|---|-----------------------|-------------------------------------|---------------------------------------|
| MUNICIPALIDAD PROVINCIAL DE SECHURA | GERENCIA MUNICIPAL | GERENCIA DE DESARROLLO URBANO | SUB GERENCIA DE INFRAESTRUCTURA |
|---|-----------------------|-------------------------------------|---------------------------------------|

x) PENALIDADES

Penalidad por Mora

Si EL CONTRATISTA incurre en retraso injustificado en la ejecución de las prestaciones objeto del contrato, LA ENTIDAD le aplica automáticamente una penalidad por mora por cada día de atraso, de acuerdo a la siguiente fórmula:

$$\text{Penalidad Diaria} = \frac{0.10 \times \text{Monto}}{F \times \text{Plazo en días}}$$

Donde:

F tiene los siguientes valores:

- Para plazos menores o iguales a sesenta (60) días, para bienes, servicios en general, consultorías y ejecución de obras: F 0.40.
- Para plazos mayores a sesenta (60) días:
 - Para bienes, servicios en general y consultorías: F = 0.25
 - Para obras: F = 0.15

Tanto el monto como el plazo se refieren, según corresponda, al contrato o ítem que debió ejecutarse.

Se considera justificado el retraso, cuando EL CONTRATISTA acredite, de modo objetivamente sustentado, que el mayor tiempo transcurrido no le resulta imputable. Esta calificación del retraso como justificado no da lugar al pago de gastos generales de ningún tipo, conforme el Artículo N° 201 del Reglamento de la Ley de Contrataciones del Estado vigente.

Otras Penalidades:

Adicionalmente a la penalidad por mora se aplicarán las siguientes penalidades:

| Penalizaciones | | | |
|----------------|---|--|---|
| N° | Supuestos de aplicación de penalidad | Forma de cálculo | Procedimiento |
| 1 | Cuando el personal acreditado permanece menos de sesenta (60) días desde el inicio de su participación en la ejecución del contrato o del ítem del plazo de ejecución, si este es menor a los sesenta (60) días, de conformidad con las disposiciones establecidas en el numeral 190.2 del artículo 190 del reglamento. | 0.50 UIT por cada día de ausencia del personal en obra en el plazo previsto | Según informe del Inspector o Supervisor de La Obra, según corresponda. |
| 2 | En caso el contratista incumpla con su obligación de ejecutar la prestación con el personal acreditado o debidamente sustituido. | 0.50 UIT por cada día de ausencia del personal en obra | Según informe del Inspector o Supervisor de La Obra, según corresponda. |
| 3 | Si el contratista o su personal, no permite el acceso al cuaderno de obra al SUPERVISOR DE OBRA, impidiéndole anotar las ocurrencias. | Cinco por mil (5/1000) del monto de la valorización del periodo por cada día de dicho impedimento. | Según informe del Inspector o Supervisor de La Obra, según corresponda. |
| | Esta penalidad solo aplica si el cuaderno de obra es físico. El uso del cuaderno de obra digital es obligatorio, salvo que se haya autorizado el uso del cuaderno de obra físico. | | |



MUNICIPALIDAD
PROVINCIAL DE
SECHURAGERENCIA
MUNICIPALGERENCIA DE
DESARROLLO
URBANOSUB GERENCIA
DE
INFRAESTRUCTURA

Penalizaciones

| N° | Supuestos de aplicación de penalidad | Forma de cálculo | Procedimiento |
|----|---|--|---|
| 4. | SEGURIDAD DE OBRA Y SEÑALIZACIÓN Cuando EL CONTRATISTA no cuente con los dispositivos de seguridad en la obra tanto peatonal o vehicular incumpliendo las normas, además de las señalizaciones solicitadas por LA ENTIDAD. La multa es por cada día. | 1/10000 del Monto del Contrato Original de Obra. | Según informe del Inspector o Supervisor de La Obra, según corresponda. |
| 5 | INDUMENTARIA E IMPLEMENTACIÓN DE PROTECCIÓN PERSONAL Cuando EL CONTRATISTA no cumpla con dotar a su personal de los elementos de seguridad. La multa es por cada día | 1/10000 del Monto del Contrato Original de Obra | Según informe del Inspector o Supervisor de La Obra, según corresponda. |
| 6 | CALIDAD DE LOS MATERIALES Cuando EL CONTRATISTA ingrese materiales a la obra, que no reúnan las características técnicas especificadas en el Expediente Técnico y no cuenten con la autorización del Supervisor o Inspector | 1/10000 del Monto del Contrato Original de Obra | Según informe del Inspector o Supervisor de La Obra, según corresponda. |
| 7 | CARTEL DE OBRA Cuando EL CONTRATISTA no coloque el cartel de obra dentro de los 05 días de iniciado el plazo contractual, la multa será por cada día de no haberse colocado. Hay obligación de mantener el cartel de obra durante la ejecución de la obra, se penalizará de la misma forma, cuando no se mantenga en el tiempo establecido. | S/ 100.00 | Según informe del Inspector o Supervisor de La Obra, según corresponda. |
| 8 | PLANOS DE REPLANTEO Cuando EL CONTRATISTA no cumpla con entregar los planos de replanteo tres días posteriores a la comunicación en la que se le señale la fecha que se llevará a cabo la recepción de la obra, la multa será por cada día. | 1/10000 del Monto del Contrato Original de Obra | Según informe del Inspector o Supervisor de La Obra, según corresponda. |
| 9 | CRONOGRAMA VALORIZADO AL INICIO DEL PLAZO CONTRACTUAL Y/O ACELERADO Cuando EL CONTRATISTA no cumpla con entregar el Calendario Valorizado Actualizado a la fecha de inicio del plazo, a LA ENTIDAD, en un plazo 07 días de iniciado el plazo contractual; o no cumpla con entregar el Calendario Acelerado | 1/10000 del Monto del Contrato Original de Obra | Según informe del Inspector o Supervisor de La Obra, según corresponda. |





| | | | |
|---|-----------------------|-------------------------------------|---------------------------------------|
| MUNICIPALIDAD PROVINCIAL DE SECHURA | GERENCIA MUNICIPAL | GERENCIA DE DESARROLLO URBANO | SUB GERENCIA DE INFRAESTRUCTURA |
|---|-----------------------|-------------------------------------|---------------------------------------|

| Penalizaciones | | | |
|----------------|--|------------------|---|
| N° | Supuestos de aplicación de penalidad | Forma de cálculo | Procedimiento |
| | dentro de los 07 días siguientes de habérselo requerido por el Supervisor o Inspector en el cuaderno de obra, o cuando no cumpla con entregar el Calendario Valorizado Actualizado de una ampliación de plazo en el tiempo que establece el Reglamento de la Ley de Contrataciones del Estado, la multa será por cada día. | | |
| 10 | LIQUIDACION DE CONTRATO DE OBRA Cuando EL CONTRATISTA no presentase la liquidación del Contrato de Obra dentro de los sesenta (60) días de recepcionada la obra. | 0.10 UIT | Según informe del Inspector o Supervisor de La Obra, según corresponda. |

Estas penalidades se deducen de las valorizaciones o en la liquidación final, según corresponda; o si fuera necesario, se cobra del monto resultante de la ejecución de la garantía de fiel cumplimiento.

La penalidad por mora y las otras penalidades pueden alcanzar cada una un monto máximo equivalente al diez por ciento (10%) del monto del contrato vigente, o de ser el caso, del ítem que debió ejecutarse.

Cuando se llegue a cubrir el monto máximo de la penalidad por mora o el monto máximo para otras penalidades, LA ENTIDAD puede resolver el contrato por incumplimiento.

y) DE LA RECEPCIÓN DE OBRA

La recepción de la Obra será TOTAL, a la terminación de la obra y luego de una inspección conjunta entre el Supervisor y Contratista, si no surgen observaciones con relación a la calidad y terminación de la Obra, se procederá a la Recepción, suscribiendo el Acta correspondiente, en la que se indicará claramente el estado final de la obra, de existir observaciones no se podrá Recepcionar la obra, se levantará un acta de observaciones, en la que se indicará el plazo máximo para la subsanación de las mismas, el contratista informará en su oportunidad que se ha culminado con la subsanación de las observaciones determinadas por el comité de recepción de la obra, para lo cual la entidad definirá una nueva fecha para la recepción de la obra, de conformidad con el Artículo 208 del Reglamento de la Ley N° 30225 – Ley de Contrataciones del Estado.



3.2. REQUISITOS DE CALIFICACIÓN



| | | | |
|---|-----------------------|-------------------------------------|---------------------------------------|
| MUNICIPALIDAD PROVINCIAL DE SECHURA | GERENCIA MUNICIPAL | GERENCIA DE DESARROLLO URBANO | SUB GERENCIA DE INFRAESTRUCTURA |
|---|-----------------------|-------------------------------------|---------------------------------------|

1.2 REQUISITOS DE CALIFICACIÓN

| A | CAPACIDAD TÉCNICA Y PROFESIONAL | | | | | | | | | | | | | | | | | | | | | | | | | | | | | | | | | | | | | | | | | | | | | | | | | | | | | | | | |
|---|--|--|-------------|-----|----------------------|-----------|----------------|--------------------|--|--|---------------------------------------|------|---|---|-----------------------|------|---|---|--------------|------|---|---|--------------------------|------|---|---|----------------------------|------|---|---|-------------------------------------|------|---|---|------------------|------|---|---|-------------------|------|---|----|---------------------|------|---|----|--------------------|------|---|----|-----------|------|---|----|------------|------|---|
| A.1 | EQUIPAMIENTO ESTRATÉGICO | | | | | | | | | | | | | | | | | | | | | | | | | | | | | | | | | | | | | | | | | | | | | | | | | | | | | | | | |
| Requisitos: | | | | | | | | | | | | | | | | | | | | | | | | | | | | | | | | | | | | | | | | | | | | | | | | | | | | | | | | | |
| | <table border="1"> <thead> <tr> <th>ITEM</th> <th>DESCRIPCIÓN</th> <th>UND</th> <th>CANT.</th> </tr> </thead> <tbody> <tr> <td>1</td> <td>ESTACION TOTAL</td> <td>Und.</td> <td>1</td> </tr> <tr> <td>2</td> <td>COMPACTADORA VIBRATORIA TIPO PLANCHAS</td> <td>Und.</td> <td>1</td> </tr> <tr> <td>3</td> <td>HERRAMIENTAS MANUALES</td> <td>Und.</td> <td>1</td> </tr> <tr> <td>4</td> <td>MINICARGADOR</td> <td>Und.</td> <td>1</td> </tr> <tr> <td>5</td> <td>CAMION VOLQUETE DE 15 M3</td> <td>Und.</td> <td>1</td> </tr> <tr> <td>6</td> <td>VIBRADORA DE CONCRETO 4 HP</td> <td>Und.</td> <td>1</td> </tr> <tr> <td>7</td> <td>MEZCLADORA DE CONCRETO DE 9 - 11 P3</td> <td>Und.</td> <td>1</td> </tr> <tr> <td>8</td> <td>ANDAMIO METALICO</td> <td>Und.</td> <td>1</td> </tr> <tr> <td>9</td> <td>NIVEL TOPOGRAFICO</td> <td>Und.</td> <td>1</td> </tr> <tr> <td>10</td> <td>SOLDADORA ELECTRICA</td> <td>Und.</td> <td>1</td> </tr> <tr> <td>11</td> <td>COMPRESORA DE AIRE</td> <td>Und.</td> <td>1</td> </tr> <tr> <td>12</td> <td>AMOLADORA</td> <td>Und.</td> <td>1</td> </tr> <tr> <td>13</td> <td>TRONZADORA</td> <td>Und.</td> <td>1</td> </tr> </tbody> </table> | ITEM | DESCRIPCIÓN | UND | CANT. | 1 | ESTACION TOTAL | Und. | 1 | 2 | COMPACTADORA VIBRATORIA TIPO PLANCHAS | Und. | 1 | 3 | HERRAMIENTAS MANUALES | Und. | 1 | 4 | MINICARGADOR | Und. | 1 | 5 | CAMION VOLQUETE DE 15 M3 | Und. | 1 | 6 | VIBRADORA DE CONCRETO 4 HP | Und. | 1 | 7 | MEZCLADORA DE CONCRETO DE 9 - 11 P3 | Und. | 1 | 8 | ANDAMIO METALICO | Und. | 1 | 9 | NIVEL TOPOGRAFICO | Und. | 1 | 10 | SOLDADORA ELECTRICA | Und. | 1 | 11 | COMPRESORA DE AIRE | Und. | 1 | 12 | AMOLADORA | Und. | 1 | 13 | TRONZADORA | Und. | 1 |
| ITEM | DESCRIPCIÓN | UND | CANT. | | | | | | | | | | | | | | | | | | | | | | | | | | | | | | | | | | | | | | | | | | | | | | | | | | | | | | |
| 1 | ESTACION TOTAL | Und. | 1 | | | | | | | | | | | | | | | | | | | | | | | | | | | | | | | | | | | | | | | | | | | | | | | | | | | | | | |
| 2 | COMPACTADORA VIBRATORIA TIPO PLANCHAS | Und. | 1 | | | | | | | | | | | | | | | | | | | | | | | | | | | | | | | | | | | | | | | | | | | | | | | | | | | | | | |
| 3 | HERRAMIENTAS MANUALES | Und. | 1 | | | | | | | | | | | | | | | | | | | | | | | | | | | | | | | | | | | | | | | | | | | | | | | | | | | | | | |
| 4 | MINICARGADOR | Und. | 1 | | | | | | | | | | | | | | | | | | | | | | | | | | | | | | | | | | | | | | | | | | | | | | | | | | | | | | |
| 5 | CAMION VOLQUETE DE 15 M3 | Und. | 1 | | | | | | | | | | | | | | | | | | | | | | | | | | | | | | | | | | | | | | | | | | | | | | | | | | | | | | |
| 6 | VIBRADORA DE CONCRETO 4 HP | Und. | 1 | | | | | | | | | | | | | | | | | | | | | | | | | | | | | | | | | | | | | | | | | | | | | | | | | | | | | | |
| 7 | MEZCLADORA DE CONCRETO DE 9 - 11 P3 | Und. | 1 | | | | | | | | | | | | | | | | | | | | | | | | | | | | | | | | | | | | | | | | | | | | | | | | | | | | | | |
| 8 | ANDAMIO METALICO | Und. | 1 | | | | | | | | | | | | | | | | | | | | | | | | | | | | | | | | | | | | | | | | | | | | | | | | | | | | | | |
| 9 | NIVEL TOPOGRAFICO | Und. | 1 | | | | | | | | | | | | | | | | | | | | | | | | | | | | | | | | | | | | | | | | | | | | | | | | | | | | | | |
| 10 | SOLDADORA ELECTRICA | Und. | 1 | | | | | | | | | | | | | | | | | | | | | | | | | | | | | | | | | | | | | | | | | | | | | | | | | | | | | | |
| 11 | COMPRESORA DE AIRE | Und. | 1 | | | | | | | | | | | | | | | | | | | | | | | | | | | | | | | | | | | | | | | | | | | | | | | | | | | | | | |
| 12 | AMOLADORA | Und. | 1 | | | | | | | | | | | | | | | | | | | | | | | | | | | | | | | | | | | | | | | | | | | | | | | | | | | | | | |
| 13 | TRONZADORA | Und. | 1 | | | | | | | | | | | | | | | | | | | | | | | | | | | | | | | | | | | | | | | | | | | | | | | | | | | | | | |
| <p>Acreditación: De conformidad con el numeral 49.3 del artículo 49 y el literal e) del numeral 139.1 del artículo 139 del Reglamento este requisito de calificación se acredita para la suscripción del contrato.</p> | | | | | | | | | | | | | | | | | | | | | | | | | | | | | | | | | | | | | | | | | | | | | | | | | | | | | | | | | |
| <p>Importante No corresponde solicitar como equipamiento que el postor cuente con oficinas, locales u otros espacios físicos. Asimismo, no se puede requerir características, años de antigüedad y demás condiciones del equipamiento que no consten en el expediente técnico.</p> | | | | | | | | | | | | | | | | | | | | | | | | | | | | | | | | | | | | | | | | | | | | | | | | | | | | | | | | | |
| A.2 | CALIFICACIONES DEL PLANTEL PROFESIONAL CLAVE | | | | | | | | | | | | | | | | | | | | | | | | | | | | | | | | | | | | | | | | | | | | | | | | | | | | | | | | |
| FORMACIÓN ACADÉMICA DEL PLANTEL PROFESIONAL CLAVE | | | | | | | | | | | | | | | | | | | | | | | | | | | | | | | | | | | | | | | | | | | | | | | | | | | | | | | | | |
| Requisitos: | | | | | | | | | | | | | | | | | | | | | | | | | | | | | | | | | | | | | | | | | | | | | | | | | | | | | | | | | |
| 1. RESIDENTE DE OBRA | | | | | | | | | | | | | | | | | | | | | | | | | | | | | | | | | | | | | | | | | | | | | | | | | | | | | | | | | |
| <table border="1"> <thead> <tr> <th colspan="3">Formación académica</th> </tr> <tr> <th>Nivel Grado o título</th> <th>Profesión</th> <th>Acreditación</th> </tr> </thead> <tbody> <tr> <td>Título profesional</td> <td>Ingeniero Civil</td> <td>Documentos para la acreditación de formación académica: dicho requisito de calificación se acreditará para la suscripción del contrato. (Véase Nota 4)</td> </tr> </tbody> </table> | | Formación académica | | | Nivel Grado o título | Profesión | Acreditación | Título profesional | Ingeniero Civil | Documentos para la acreditación de formación académica: dicho requisito de calificación se acreditará para la suscripción del contrato. (Véase Nota 4) | | | | | | | | | | | | | | | | | | | | | | | | | | | | | | | | | | | | | | | | | | | | | | | |
| Formación académica | | | | | | | | | | | | | | | | | | | | | | | | | | | | | | | | | | | | | | | | | | | | | | | | | | | | | | | | | |
| Nivel Grado o título | Profesión | Acreditación | | | | | | | | | | | | | | | | | | | | | | | | | | | | | | | | | | | | | | | | | | | | | | | | | | | | | | | |
| Título profesional | Ingeniero Civil | Documentos para la acreditación de formación académica: dicho requisito de calificación se acreditará para la suscripción del contrato. (Véase Nota 4) | | | | | | | | | | | | | | | | | | | | | | | | | | | | | | | | | | | | | | | | | | | | | | | | | | | | | | | |
| 2. ESPECIALISTA AMBIENTAL | | | | | | | | | | | | | | | | | | | | | | | | | | | | | | | | | | | | | | | | | | | | | | | | | | | | | | | | | |
| <table border="1"> <thead> <tr> <th colspan="3">Formación académica</th> </tr> <tr> <th>Nivel Grado o título</th> <th>Profesión</th> <th>Acreditación</th> </tr> </thead> <tbody> <tr> <td>Título profesional</td> <td>Ingeniero Civil o Ingeniero Ambiental o Ingeniero de Gestión Ambiental y de Recursos Ambientales o Ingeniero de Recursos Naturales y Energía Renovable o Ingeniero de Recursos Renovables o Ingeniero Ambiental y de Recursos Naturales.</td> <td>Documentos para la acreditación de formación académica: dicho requisito de calificación se acreditará para la suscripción del contrato.</td> </tr> </tbody> </table> | | Formación académica | | | Nivel Grado o título | Profesión | Acreditación | Título profesional | Ingeniero Civil o Ingeniero Ambiental o Ingeniero de Gestión Ambiental y de Recursos Ambientales o Ingeniero de Recursos Naturales y Energía Renovable o Ingeniero de Recursos Renovables o Ingeniero Ambiental y de Recursos Naturales. | Documentos para la acreditación de formación académica: dicho requisito de calificación se acreditará para la suscripción del contrato. | | | | | | | | | | | | | | | | | | | | | | | | | | | | | | | | | | | | | | | | | | | | | | | |
| Formación académica | | | | | | | | | | | | | | | | | | | | | | | | | | | | | | | | | | | | | | | | | | | | | | | | | | | | | | | | | |
| Nivel Grado o título | Profesión | Acreditación | | | | | | | | | | | | | | | | | | | | | | | | | | | | | | | | | | | | | | | | | | | | | | | | | | | | | | | |
| Título profesional | Ingeniero Civil o Ingeniero Ambiental o Ingeniero de Gestión Ambiental y de Recursos Ambientales o Ingeniero de Recursos Naturales y Energía Renovable o Ingeniero de Recursos Renovables o Ingeniero Ambiental y de Recursos Naturales. | Documentos para la acreditación de formación académica: dicho requisito de calificación se acreditará para la suscripción del contrato. | | | | | | | | | | | | | | | | | | | | | | | | | | | | | | | | | | | | | | | | | | | | | | | | | | | | | | | |





| | | | |
|---|-----------------------|-------------------------------------|---------------------------------------|
| MUNICIPALIDAD PROVINCIAL DE SECHURA | GERENCIA MUNICIPAL | GERENCIA DE DESARROLLO URBANO | SUB GERENCIA DE INFRAESTRUCTURA |
|---|-----------------------|-------------------------------------|---------------------------------------|

3. ESPECIALISTA DE SEGURIDAD EN OBRA Y SALUD EN EL TRABAJO

| Formación académica | | |
|----------------------|--|---|
| Nivel Grado o título | Profesión | Acreditación |
| Título profesional | Ingeniero Civil o Ingeniero de Higiene y Seguridad Industrial o Ingeniero Industrial o Ingeniero de Seguridad y Salud en el Trabajo | Documentos para la acreditación de formación académica: dicho requisito de calificación se acreditará para la suscripción del contrato. |

Acreditación:

De conformidad con el numeral 49.3 del artículo 49 y el literal e) del numeral 139.1 del artículo 139 del Reglamento este requisito de calificación se acredita para la suscripción del contrato.

Importante

El residente de la obra debe cumplir las calificaciones establecidas en el artículo 179 del Reglamento.

A.3 EXPERIENCIA DEL PLANTEL PROFESIONAL CLAVE

Requisitos:

1. RESIDENTE DE OBRA

| Experiencia | | | |
|--|---------------------|---|---|
| Cargo desempeñado | Tipo de experiencia | Tiempo de experiencia | Acreditación de Experiencia |
| Residente y/o jefe y/o supervisor y/o inspector y/o jefe de supervisión y/o residente principal y/o director residente y/o jefe residente y/o jefe residente principal y/o ingeniero residente y/o supervisor principal de obra. | Obras similares | 36 meses (computado desde la fecha de la colegiatura) | Documentos para la acreditación de cargo desempeñado: dicho requisito de calificación se acreditará para la suscripción del contrato. |

2. ESPECIALISTA AMBIENTAL

| Experiencia | | | |
|--|---------------------|---|---|
| Cargo desempeñado | Tipo de experiencia | Tiempo de experiencia | Acreditación de Experiencia |
| Especialista y/o ingeniero y/o supervisor y/o jefe y/o responsable y/o residente ambiental y/o ambientalista en: mitigación ambiental o ambientalista o monitoreo y Mitigación ambiental o impacto ambiental o medio ambiente. | Obras en General | 18 meses (computado desde la fecha de la colegiatura) | Documentos para la acreditación de cargo desempeñado: dicho requisito de calificación se acreditará para la suscripción del contrato. |





| | | | |
|---|-----------------------|-------------------------------------|---------------------------------------|
| MUNICIPALIDAD PROVINCIAL DE SECHURA | GERENCIA MUNICIPAL | GERENCIA DE DESARROLLO URBANO | SUB GERENCIA DE INFRAESTRUCTURA |
|---|-----------------------|-------------------------------------|---------------------------------------|

3. ESPECIALISTA DE SEGURIDAD EN OBRA Y SALUD EN EL TRABAJO

| Experiencia | | | |
|--|---------------------|---|---|
| Cargo desempeñado | Tipo de experiencia | Tiempo de experiencia | Acreditación de Experiencia |
| Especialista y/o ingeniero y/o supervisor y/o jefe y/o responsable y/o residente en: seguridad y salud ocupacional o seguridad e higiene ocupacional o seguridad de obra o seguridad en el trabajo o salud ocupacional o implementación de planes de seguridad e higiene ocupacional o en prevención de Riesgos laborales. | Obras en general. | 24 meses (computado desde la fecha de la colegiatura) | Documentos para la acreditación de cargo desempeñado: dicho requisito de calificación se acreditará para la suscripción del contrato. |

Acreditación:

De conformidad con el numeral 49.3 del artículo 49 y el literal e) del numeral 139.1 del artículo 139 del Reglamento este requisito de calificación se acredita para la suscripción del contrato.

Importante

El residente de la obra debe cumplir la experiencia mínima establecida en el artículo 179 del Reglamento.

B EXPERIENCIA DEL POSTOR EN LA ESPECIALIDAD

Requisitos:

El postor debe acreditar un monto facturado acumulado equivalente a UNA (01) VEZ EL VALOR REFERENCIAL DE LA CONTRATACIÓN, en la ejecución de obras similares, durante los 10 años anteriores a la fecha de la presentación de ofertas que se computarán desde la suscripción del acta de recepción de obra.

Se considerará como obra similar a: Vías urbanas de circulación peatonal y vehicular: Construcción y/o creación y/o mejoramiento y/o ampliación y/o recuperación y/o reconstrucción y/o adecuación y/o rehabilitación y/o remodelación y/o renovación de vías urbanas de circulación peatonal y/o vehicular con pavimentos (rígidos y/o flexibles y/o semiflexibles) y/o aceras o veredas (concreto y/o asfalto y/o adoquinado) en las siguientes intervenciones: Avenidas y/o calles y/o anillos viales y/o pasajes y/o carreteras y/o pistas y/o veredas y/o vías internas y/o jirones y/o vías locales y/o vías colectoras y/o vías arteriales y/o vías expresas y/o intercambio vial y/o pasos a desnivel y/o infraestructura vial y/o peatonal y/o habilitaciones urbanas y/o plazuelas y/o plazas y/o alamedas y/o espacios públicos urbanos y/o servicios de transitabilidad y/o urbanización y/o parques y/o infraestructura recreativa y/o esparcimiento y/o Accesibilidad urbana y/o malecones urbanos.

Acreditación:

La experiencia del postor se acreditará con copia simple de: (i) contratos y sus respectivas actas de recepción de obra; (ii) contratos y sus respectivas resoluciones de liquidación; o (iii) contratos y sus respectivas constancias de prestación o cualquier otra documentación de la cual se desprenda fehacientemente que la obra fue concluida, así como el monto total que implicó su ejecución.; correspondientes a un máximo de veinte (20) contrataciones.



MUNICIPALIDAD
PROVINCIAL DE
SECHURAGERENCIA
MUNICIPALGERENCIA DE
DESARROLLO
URBANOSUB GERENCIA
DE
INFRAESTRUCTURA

En los casos que se acredite experiencia adquirida en consorcio, debe presentarse la promesa de consorcio o el contrato de consorcio del cual se desprenda fehacientemente el porcentaje de las obligaciones que se asumió en el contrato presentado; de lo contrario, no se computará la experiencia proveniente de dicho contrato.

Asimismo, cuando se presenten contratos derivados de procesos de selección convocados antes del 20.06.2014, la calificación se ceñirá al método descrito en la Directiva "Participación de Proveedores en Consorcio en las Contrataciones del Estado", debiendo presumirse que el porcentaje de las obligaciones equivale al porcentaje de participación de la promesa de consorcio o del contrato de consorcio. En caso de que en dichos documentos no se consigne el porcentaje de participación se presumirá que las obligaciones se ejecutaron en partes iguales.

Si el titular de la experiencia no es el postor, consignar si dicha experiencia corresponde a la matriz en caso de que el postor sea sucursal, o fue transmitida por reorganización societaria, debiendo acompañar la documentación sustentatoria correspondiente.

Si el postor acredita experiencia de otra persona jurídica como consecuencia de una reorganización societaria, debe presentar adicionalmente el Anexo N° 9.

Cuando los contratos presentados se encuentren expresados en moneda extranjera, debe indicarse el tipo de cambio venta publicado por la Superintendencia de Banca, Seguros y AFP correspondiente a la fecha de suscripción.

Sin perjuicio de lo anterior, los postores deben llenar y presentar el Anexo N°10 referido a la experiencia del postor en la especialidad.

Importante

En el caso de consorcios, la calificación de la experiencia se realiza conforme a la Directiva "Participación de Proveedores en Consorcio en las Contrataciones del Estado".



CAPÍTULO IV FACTORES DE EVALUACIÓN

La evaluación se realiza sobre la base de cien (100) puntos.

Para determinar la oferta con el mejor puntaje y el orden de prelación de las ofertas, se considera lo siguiente:

| FACTOR DE EVALUACIÓN | PUNTAJE / METODOLOGÍA PARA SU ASIGNACIÓN |
|--|---|
| A. PRECIO | |
| <p><u>Evaluación:</u></p> <p>Se evaluará considerando el precio ofertado por el postor.</p> <p><u>Acreditación:</u></p> <p>Se acreditará mediante el documento que contiene el precio de la oferta (Anexo N° 6).</p> | <p>La evaluación consistirá en otorgar el máximo puntaje a la oferta de precio más bajo y se otorga a las demás ofertas puntajes inversamente proporcionales a sus respectivos precios, según la siguiente fórmula:</p> $P_i = \frac{O_m \times PMP}{O_i}$ <p>I = Oferta Pi = Puntaje de la oferta a evaluar Oi = Precio i Om = Precio de la oferta más baja PMP = Puntaje máximo del precio</p> <p>[100]²⁰ puntos</p> |

Importante

Los factores de evaluación elaborados por el órgano encargado de las contrataciones o comité de selección, según corresponda, deben ser objetivos y guardan vinculación, razonabilidad y proporcionalidad con el objeto de la contratación. Asimismo, estos no pueden calificar con puntaje el cumplimiento del Expediente Técnico ni los requisitos de calificación.

²⁰ De 88 a 100 puntos, en el caso de obras bajo la modalidad de ejecución llave en mano en las que se puede incluir adicionalmente el factor capacitación. De 83 a 100 puntos, si adicionalmente, se incluyen los factores de sostenibilidad ambiental y social e integridad en la contratación pública (cuando el valor referencial supere el monto establecido por la Ley de Presupuesto del Sector Público para la Adjudicación Simplificada).

CAPÍTULO V PROFORMA DEL CONTRATO

Importante

- *Dependiendo del objeto del contrato, de resultar indispensable, puede incluirse cláusulas adicionales o la adecuación de las propuestas en el presente documento, las que en ningún caso pueden contemplar disposiciones contrarias a la normativa vigente ni a lo señalado en este capítulo.*
- *En el caso de contratación de obras por paquete, se debe suscribir un contrato por cada obra incluida en el paquete.*

Conste por el presente documento, la contratación de la ejecución de la obra “MEJORAMIENTO URBANISTICO DEL INGRESO AL DISTRITO BERNAL EN EL AA.HH. SAN FRANCISCO DE ASIS DEL DISTRITO DE BERNAL – PROVINCIA DE SECHURA – DEPARTAMENTO DE PIURA” – CON CÓDIGO ÚNICO DE INVERSIÓN N°2514626, que celebra de una parte [CONSIGNAR EL NOMBRE DE LA ENTIDAD], en adelante LA ENTIDAD, con RUC N° [.....], con domicilio legal en [.....], representada por [.....], identificado con DNI N° [.....], y de otra parte [.....], con RUC N° [.....], con domicilio legal en [.....], inscrita en la Ficha N° [.....] Asiento N° [.....] del Registro de Personas Jurídicas de la ciudad de [.....], debidamente representado por su Representante Legal, [.....], con DNI N° [.....], según poder inscrito en la Ficha N° [.....], Asiento N° [.....] del Registro de Personas Jurídicas de la ciudad de [.....], a quien en adelante se le denominará EL CONTRATISTA en los términos y condiciones siguientes:

CLÁUSULA PRIMERA: ANTECEDENTES

Con fecha [.....], el órgano encargado de las contrataciones o comité de selección, según corresponda, adjudicó la buena pro de la **ADJUDICACIÓN SIMPLIFICADA N° 004-2024-MPS/CS-2** para la contratación de la ejecución de la obra “MEJORAMIENTO URBANISTICO DEL INGRESO AL DISTRITO BERNAL EN EL AA.HH. SAN FRANCISCO DE ASIS DEL DISTRITO DE BERNAL – PROVINCIA DE SECHURA – DEPARTAMENTO DE PIURA” – CON CÓDIGO ÚNICO DE INVERSIÓN N°2514626, a [INDICAR NOMBRE DEL GANADOR DE LA BUENA PRO], cuyos detalles e importe constan en los documentos integrantes del presente contrato.

CLÁUSULA SEGUNDA: OBJETO

El presente contrato tiene por objeto la contratación de la ejecución de la obra “MEJORAMIENTO URBANISTICO DEL INGRESO AL DISTRITO BERNAL EN EL AA.HH. SAN FRANCISCO DE ASIS DEL DISTRITO DE BERNAL – PROVINCIA DE SECHURA – DEPARTAMENTO DE PIURA” – CON CÓDIGO ÚNICO DE INVERSIÓN N°2514626.

CLÁUSULA TERCERA: MONTO CONTRACTUAL

El monto total del presente contrato asciende a [CONSIGNAR MONEDA Y MONTO], que incluye todos los impuestos de Ley.

Este monto comprende el costo de la ejecución de la obra, todos los tributos, seguros, transporte, inspecciones, pruebas y, de ser el caso, los costos laborales conforme a la legislación vigente, así como cualquier otro concepto que pueda tener incidencia sobre la ejecución de la prestación materia del presente contrato.

CLÁUSULA CUARTA: DEL PAGO²¹

LA ENTIDAD se obliga a pagar la contraprestación a EL CONTRATISTA en [INDICAR MONEDA], en periodos de valorización [CONSIGNAR MENSUALES U OTRO TIPO DE PERIODO], conforme a lo previsto en la sección específica de las bases. Asimismo, LA ENTIDAD o EL CONTRATISTA,

²¹ En cada caso concreto, dependiendo de la naturaleza del contrato, podrá adicionarse la información que resulte pertinente a efectos de generar el pago.

según corresponda, se obligan a pagar el monto correspondiente al saldo de la liquidación del contrato de obra, en el plazo de [CONSIGNAR PLAZO EN DÍAS] días calendario, computados desde el día siguiente del consentimiento de la liquidación.

En caso de retraso en el pago de las valorizaciones, por razones imputables a LA ENTIDAD, EL CONTRATISTA tiene derecho al reconocimiento de los intereses legales efectivos, de conformidad con el artículo 39 de la Ley de Contrataciones del Estado y los artículos 1244, 1245 y 1246 del Código Civil. Para tal efecto, se formulará una valorización de intereses y el pago se efectuará en las valorizaciones siguientes.

CLÁUSULA QUINTA: DEL PLAZO DE LA EJECUCIÓN DE LA PRESTACIÓN

El plazo de ejecución del presente contrato es de [.....] días calendario, el mismo que se computa desde el día siguiente de cumplidas las condiciones previstas en el artículo 176 del Reglamento.

Importante para la Entidad

- Cuando en el expediente de contratación se establezca que la obra debe ejecutarse bajo la modalidad de ejecución llave en mano, en lugar del párrafo anterior, deberá considerarse lo siguiente, según corresponda:

"El plazo de ejecución de la obra, el equipamiento, mobiliario y montaje hasta la puesta en servicio, materia de la presente convocatoria, es de [CONSIGNAR EL PLAZO DE EJECUCIÓN DE ESTA PRESTACIÓN, EL CUAL DEBE ESTAR EXPRESADO EN DÍAS CALENDARIO] días calendario, el mismo que se computa desde el día siguiente de cumplidas las condiciones previstas en el artículo 176 del Reglamento." ²²

"El plazo de ejecución de la obra, el equipamiento, mobiliario y montaje hasta la puesta en servicio, materia de la presente convocatoria, es de [CONSIGNAR EL PLAZO DE EJECUCIÓN DE ESTA PRESTACIÓN, EL CUAL DEBE ESTAR EXPRESADO EN DÍAS CALENDARIO] días calendario, el mismo que se computa desde el día siguiente de cumplidas las condiciones previstas en el artículo 176 del Reglamento y el plazo de la operación asistida de la obra es de [CONSIGNAR EL PLAZO DE EJECUCIÓN DE LA PRESTACIÓN ASISTIDA DE LA OBRA, EL CUAL DEBE ESTAR EXPRESADO EN DÍAS CALENDARIO] días calendario." ²³

Incorporar a las bases o eliminar, según corresponda

CLÁUSULA SEXTA: PARTES INTEGRANTES DEL CONTRATO

El presente contrato está conformado por las bases integradas, la oferta ganadora, así como los documentos derivados del procedimiento de selección que establezcan obligaciones para las partes.

CLÁUSULA SÉTIMA: GARANTÍAS

EL CONTRATISTA entregó al perfeccionamiento del contrato la respectiva garantía incondicional, solidaria, irrevocable, y de realización automática en el país al solo requerimiento, a favor de LA ENTIDAD, por los conceptos, montos y vigencias siguientes:

- De fiel cumplimiento del contrato: [CONSIGNAR EL MONTO], a través de la [INDICAR EL TIPO DE GARANTÍA PRESENTADA] N° [INDICAR NÚMERO DEL DOCUMENTO] emitida por [SEÑALAR EMPRESA QUE LA EMITE]. Monto que es equivalente al diez por ciento (10%) del monto del contrato original, la misma que debe mantenerse vigente hasta el consentimiento de la liquidación final.

Importante

²² Este párrafo debe ser incluido en el caso de obras que se ejecuten bajo la modalidad de ejecución llave en mano que no incluya operación asistida.

²³ Este párrafo debe ser incluido en el caso de obras que se ejecuten bajo la modalidad de ejecución llave en mano que incluya operación asistida.

Al amparo de lo dispuesto en el numeral 149.4 del artículo 149 del Reglamento de la Ley de Contrataciones del Estado, en el caso de contratos de ejecución de obras que se sujeten a las condiciones establecidas en dicho artículo, si el postor ganador de la buena pro solicita la retención del diez por ciento (10%) del monto del contrato original como garantía de fiel cumplimiento de contrato, debe consignarse lo siguiente:

- “De fiel cumplimiento del contrato: [CONSIGNAR EL MONTO], a través de la retención que debe efectuar LA ENTIDAD, durante la primera mitad del número total de pagos a realizarse, de forma prorrateada, con cargo a ser devuelto a la finalización del mismo.”

En el caso que corresponda, consignar lo siguiente:

- Garantía fiel cumplimiento por prestaciones accesorias: [CONSIGNAR EL MONTO], a través de la [INDICAR EL TIPO DE GARANTÍA PRESENTADA] N° [INDICAR NÚMERO DEL DOCUMENTO] emitida por [SEÑALAR EMPRESA QUE LA EMITE], la misma que debe mantenerse vigente hasta el cumplimiento total de las obligaciones garantizadas.

Importante

Al amparo de lo dispuesto en el numeral 151.3 del artículo 151 del Reglamento de la Ley de Contrataciones del Estado, si el postor ganador de la buena pro solicita la retención del diez por ciento (10%) del monto del contrato de la prestación accesoria como garantía de fiel cumplimiento de prestaciones accesorias, debe consignarse lo siguiente:

“De fiel cumplimiento por prestaciones accesorias: [CONSIGNAR EL MONTO], a través de la retención que debe efectuar LA ENTIDAD, durante la primera mitad del número total de pagos a realizarse, de forma prorrateada, con cargo a ser devuelto a la finalización del mismo.”

CLÁUSULA OCTAVA: EJECUCIÓN DE GARANTÍAS POR FALTA DE RENOVACIÓN

LA ENTIDAD puede solicitar la ejecución de las garantías cuando EL CONTRATISTA no las hubiere renovado antes de la fecha de su vencimiento, conforme a lo dispuesto en el literal a) del numeral 155.1 del artículo 155 del Reglamento de la Ley de Contrataciones del Estado.

Importante para la Entidad

- Sólo en el caso que la Entidad hubiese previsto otorgar adelanto, se debe incluir la siguiente cláusula:

CLÁUSULA NOVENA: ADELANTO DIRECTO

“LA ENTIDAD otorgará [CONSIGNAR NÚMERO DE ADELANTOS A OTORGARSE] adelantos directos por el [CONSIGNAR PORCENTAJE QUE EN NINGÚN CASO EXCEDAN EN CONJUNTO EL 10% DEL MONTO DEL CONTRATO ORIGINAL] del monto del contrato original.

EL CONTRATISTA debe solicitar formalmente el [CONSIGNAR ADELANTO O PRIMER DESEMBOLSO DEL ADELANTO DIRECTO] dentro de los ocho (8) días siguientes a la suscripción del contrato, adjuntando a su solicitud la garantía por adelantos mediante carta fianza o póliza de caución y el comprobante de pago correspondiente. LA ENTIDAD debe entregar el monto solicitado dentro de los siete (7) días siguientes a la presentación de la solicitud de EL CONTRATISTA.

Asimismo, EL CONTRATISTA debe solicitar la entrega de los demás adelantos directos en [CONSIGNAR EL PLAZO Y OPORTUNIDAD PARA LA SOLICITUD]²⁴. La entrega del o los adelantos se realizará en [CONSIGNAR PLAZO Y OPORTUNIDAD]²⁵.

Vencido el plazo para solicitar el adelanto no procederá la solicitud.

- Si LA ENTIDAD considera necesario entregar adelantos para materiales e insumos a EL CONTRATISTA, deberá consignar la siguiente cláusula:

²⁴ Indicar el plazo y oportunidad conforme al expediente de contratación.

²⁵ Este párrafo solo deberá ser incluido cuando la Entidad prevea la entrega de más de un adelanto directo al contratista.

CLÁUSULA DÉCIMA: ADELANTO PARA MATERIALES E INSUMOS

"LA ENTIDAD otorgará adelantos para materiales e insumos por el [CONSIGNAR PORCENTAJE²⁶] del monto del contrato original, conforme al calendario de adquisición de materiales e insumos presentado por EL CONTRATISTA.

La entrega de los adelantos se realizará en un plazo de [CONSIGNAR PLAZO] días calendario previos a la fecha prevista en el calendario de adquisición de materiales e insumos para cada adquisición, con la finalidad que EL CONTRATISTA pueda disponer de los materiales e insumos en la oportunidad prevista en el calendario de avance de obra valorizado. Para tal efecto, EL CONTRATISTA debe solicitar la entrega del adelanto en un plazo de [CONSIGNAR PLAZO] días calendario anteriores al inicio del plazo antes mencionado, adjuntando a su solicitud la garantía por adelantos mediante carta fianza o póliza de caución y el comprobante de pago respectivo.

La primera solicitud de EL CONTRATISTA debe realizarse una vez iniciado el plazo de ejecución de la obra. No procede el otorgamiento del adelanto para materiales e insumos en los casos en que las solicitudes correspondientes sean realizadas con posterioridad a las fechas señaladas en el calendario de adquisición de materiales e insumos.

- Si LA ENTIDAD considera necesario entregar adelantos para equipamiento y mobiliario, en el caso de contratos bajo la modalidad de llave en mano, deberá consignar la siguiente cláusula:

CLÁUSULA.....: ADELANTO PARA EQUIPAMIENTO Y MOBILIARIO, EN CONTRATOS BAJO LA MODALIDAD LLAVE EN MANO

"LA ENTIDAD otorgará adelantos para equipamiento y mobiliario por el [CONSIGNAR PORCENTAJE²⁷] del monto del contrato original, conforme al calendario de adquisición de materiales e insumos que incluye el equipamiento y mobiliario, presentado por EL CONTRATISTA.

La entrega de los adelantos se realizará en un plazo de [CONSIGNAR PLAZO] días calendario previos a la fecha prevista en el calendario de adquisición de materiales e insumos que incluye el equipamiento y mobiliario para cada adquisición, con la finalidad que EL CONTRATISTA pueda disponer del equipamiento y mobiliario en la oportunidad prevista en el calendario de avance de obra valorizado. Para tal efecto, EL CONTRATISTA debe solicitar la entrega del adelanto en un plazo de [CONSIGNAR PLAZO] días calendario anteriores al inicio del plazo antes mencionado, adjuntando a su solicitud la garantía por adelantos mediante carta fianza o póliza de caución y el comprobante de pago respectivo.

La primera solicitud de EL CONTRATISTA debe realizarse una vez iniciado el plazo de ejecución de la obra. No procede el otorgamiento del adelanto para equipamiento y mobiliario en los casos en que las solicitudes correspondientes sean realizadas con posterioridad a las fechas señaladas en el calendario de adquisición de materiales e insumos.

Incorporar a las bases o eliminar, según corresponda.

Importante para la Entidad

- **En caso la Entidad hubiese previsto la obligación de constituir un fideicomiso para la administración de los adelantos, se debe incluir la siguiente cláusula:**

CLÁUSULA: FIDEICOMISO DE ADELANTOS²⁸

²⁶ De conformidad con el numeral 180.2 del artículo 180 del Reglamento, los adelantos para materiales e insumos, no pueden superar el veinte por ciento (20%) del monto del contrato original, y en el caso de contratos bajo la modalidad de llave en mano, en los que se haya previsto el adelanto para equipamiento y mobiliario, no pueden superar en conjunto dicho porcentaje.

²⁷ De conformidad con el numeral 180.2 del artículo 180 del Reglamento, los adelantos para materiales e insumos, no pueden superar el veinte por ciento (20%) del monto del contrato original, y en el caso de contratos bajo la modalidad de llave en mano, en los que se haya previsto el adelanto para equipamiento y mobiliario, no pueden superar en conjunto dicho porcentaje.

²⁸ Cabe precisar que, cuando la Entidad no haya incorporado en las bases la obligación de constituir un fideicomiso para la administración de los adelantos destinados a la ejecución de obra, las partes pueden acordar la incorporación de una cláusula en el contrato para la constitución del fideicomiso, de acuerdo a lo previsto en el numeral 184.9 del artículo 184 del Reglamento.

Para la administración de los adelantos destinados a la ejecución de la obra, se constituirá un fideicomiso conforme a lo establecido en los artículos 184 y 185 del Reglamento. El procedimiento para la solicitud y entrega de los adelantos se rige por lo dispuesto en dichos artículos.

ADELANTO DIRECTO

"La Entidad otorgará [CONSIGNAR NÚMERO DE ADELANTOS A OTORGARSE] adelantos directos por el [CONSIGNAR PORCENTAJE QUE EN NINGÚN CASO EXCEDAN EN CONJUNTO EL 10% DEL MONTO DEL CONTRATO ORIGINAL] del monto del contrato original.

ADELANTO PARA MATERIALES E INSUMOS

"La Entidad otorgará adelantos para materiales e insumos por el [CONSIGNAR PORCENTAJE²⁹] del monto del contrato original, conforme al calendario de adquisición de materiales e insumos presentado por el contratista.

- En el caso de obras bajo la modalidad de ejecución llave en mano, cuando se haya previsto otorgar adelanto para equipamiento y mobiliario, consignar lo siguiente:

ADELANTO PARA EQUIPAMIENTO Y MOBILIARIO, EN CONTRATOS BAJO LA MODALIDAD LLAVE EN MANO

"La Entidad otorgará adelantos para equipamiento y mobiliario por el [CONSIGNAR PORCENTAJE³⁰] del monto del contrato original, conforme al calendario de adquisición de materiales e insumos que incluye el equipamiento y mobiliario, presentado por el contratista.

Incorporar a las bases o eliminar, según corresponda

CLÁUSULA UNDÉCIMA: CONFORMIDAD DE LA OBRA

La conformidad de la obra será dada con la suscripción del Acta de Recepción de Obra.

CLÁUSULA DUODÉCIMA: DECLARACIÓN JURADA DEL CONTRATISTA

EL CONTRATISTA declara bajo juramento que se compromete a cumplir las obligaciones derivadas del presente contrato, bajo sanción de quedar inhabilitado para contratar con el Estado en caso de incumplimiento.

CLÁUSULA DÉCIMA TERCERA: ASIGNACIÓN DE RIESGOS DEL CONTRATO DE OBRA

²⁹ De conformidad con el numeral 180.2 del artículo 180 del Reglamento, los adelantos para materiales e insumos, no pueden superar el veinte por ciento (20%) del monto del contrato original, y en el caso de contratos bajo la modalidad de llave en mano, en los que se haya previsto el adelanto para equipamiento y mobiliario, no pueden superar en conjunto dicho porcentaje.

³⁰ De conformidad con el numeral 180.2 del artículo 180 del Reglamento, los adelantos para materiales e insumos, no pueden superar el veinte por ciento (20%) del monto del contrato original, y en el caso de contratos bajo la modalidad de llave en mano, en los que se haya previsto el adelanto para equipamiento y mobiliario, no pueden superar en conjunto dicho porcentaje.

Anexo N° 01

Formato para identificar, analizar y dar respuesta a riesgos

| | | | | | |
|-----|--|---|--|------------------------------------|-------|
| 1 | NÚMERO Y FECHA DEL DOCUMENTO | Fecha | MAYO - 2024 | | |
| 2 | DATOS GENERALES DEL PROYECTO | Nombre del Proyecto | EXPEDIENTE TECNICO DEL PROYECTO: "MEJORAMIENTO URBANISTICO DEL INGRESO AL DISTRITO DE BERNAL, EN EL AA.HH SAN FRANCISCO DE ASIS, DISTRITO DE BERNAL, PROVINCIA DE SECHURA, DEPARTAMENTO DE PIURA". | | |
| | | Ubicación Geográfica | BERNAL - SECHURA - PIURA | | |
| 3 | IDENTIFICACIÓN DE RIESGOS | | | | |
| 3.1 | CÓDIGO DE RIESGO | R01 | | | |
| 3.2 | DESCRIPCIÓN DEL RIESGO | Probabilidad que suceda una nueva resolución de contrato al contratista por falta de una adecuada supervisión de obra. | | | |
| 3.3 | CAUSA(S) GENERADORA(S) | Causa N° 1 | Negligente labor del ingeniero inspector o supervisor de la obra con inexistente vigilancia ciudadana y monitoreo de la Entidad | | |
| 4 | ANÁLISIS CUALITATIVO DE RIESGOS | | | | |
| 4.1 | PROBABILIDAD DE OCURRENCIA | | 4.2 | IMPACTO EN LA EJECUCIÓN DE LA OBRA | |
| | Muy baja | 0.10 | | Muy bajo | 0.05 |
| | Baja | 0.30 | | Bajo | 0.10 |
| | Moderada | 0.50 | | Moderado | 0.20 |
| | Alta | 0.70 | | Alto | 0.40 |
| | Muy alta | 0.90 | | Muy alto | 0.80 |
| | Baja | 0.300 | | Muy alto | 0.800 |
| 4.3 | PRIORIZACIÓN DEL RIESGO | | | | |
| | Puntuación del Riesgo =Probabilidad x Impacto | 0.240 | Prioridad del Riesgo | Alta Prioridad | |
| 5 | RESPUESTA A LOS RIESGOS | | | | |
| 5.1 | ESTRATEGIA | Mitigar Riesgo | | Evitar Riesgo | X |
| | | Aceptar Riesgo | | Transferir Riesgo | |
| 5.2 | DISPARADOR DE RIESGO | Atraso de la obra en dos valorizaciones consecutivas. | | | |
| 5.3 | ACCIONES PARA DAR RESPUESTA AL RIESGO | Supervisión y control permanente de la obra a cargo del inspector de la misma, vigilancia ciudadana y monitoreo de la municipalidad (receptor final de la obra). Constante monitoreo a la labor del inspector o supervisor de la obra por parte de la Entidad | | | |

Nombres y Apellidos del responsable de su elaboración

DNI:

Nombres y Apellidos del responsable de su aprobación

Cargo:

Dependencia:

| Anexo N° 01 | | | | | | | | | |
|--|---------------------------------|--|----------------------|--|--|---|------------------------------------|-------|--|
| Formato para identificar, analizar y dar respuesta a riesgos | | | | | | | | | |
| 1 | NÚMERO Y FECHA DEL DOCUMENTO | | Fecha | | MAYO - 2024 | | | | |
| 2 | DATOS GENERALES DEL PROYECTO | | Nombre del Proyecto | | EXPEDIENTE TECNICO DEL PROYECTO: "MEJORAMIENTO URBANISTICO DEL INGRESO AL DISTRITO DE BERNAL, EN EL AA.HH SAN FRANCISCO DE ASIS, DISTRITO DE BERNAL, PROVINCIA DE SECHURA, DEPARTAMENTO DE PIURA". | | | | |
| | | | Ubicación Geográfica | | BERNAL – SECHURA - PIURA | | | | |
| 3 | IDENTIFICACIÓN DE RIESGOS | | | | | | | | |
| | 3.1 | CÓDIGO DE RIESGO | | | R02 | | | | |
| | 3.2 | DESCRIPCIÓN DEL RIESGO | | | Paralizaciones la obra por falta de precisión del área autorizada para la ejecución de la obra. | | | | |
| | 3.3 | CAUSA(S) GENERADORA(S) | | | Causa N° 1 | Inadecuado trazo en áreas supuestas con propiedades privadas y/o servidumbres, derechos de vías de otras carreteras, posesiones ancestrales, zonas arqueológicas, áreas concesionadas (mineras), áreas naturales protegidas, etc. | | | |
| 4 | ANÁLISIS CUALITATIVO DE RIESGOS | | | | | | | | |
| | 4.1 | PROBABILIDAD DE OCURRENCIA | | | | 4.2 | IMPACTO EN LA EJECUCIÓN DE LA OBRA | | |
| | | Muy baja | 0.10 | | | Muy bajo | 0.05 | | |
| | | Baja | 0.30 | | | Bajo | 0.10 | | |
| | | Moderada | 0.50 | X | | Moderado | 0.20 | | |
| | | Alta | 0.70 | | | Alto | 0.40 | X | |
| | | Muy alta | 0.90 | | | Muy alto | 0.80 | | |
| | | Modérada | | 0.500 | | Alto | | 0.400 | |
| | 4.3 | PRIORIZACIÓN DEL RIESGO | | | | | | | |
| | | Puntuación del Riesgo =Probabilidad x Impacto | | 0.200 | Prioridad del Riesgo | | Alta Prioridad | | |
| 5 | RESPUESTA A LOS RIESGOS | | | | | | | | |
| | 5.1 | ESTRATEGIA | | Mitigar Riesgo | | Evitar Riesgo | X | | |
| | | | | Aceptar Riesgo | | Transferir Riesgo | | | |
| | 5.2 | DISPARADOR DE RIESGO | | Ejecución y avance de obra | | | | | |
| | 5.3 | ACCIONES PARA DAR RESPUESTA AL RIESGO | | Probable superposición del trazo con propiedades privadas y/o servidumbres, derechos de vía de otras carreteras, posesiones ancestrales, zonas arqueológicas, áreas concesionadas (mineras), áreas de reserva; por lo cual se debe realizar coordinación con Provias, Ministerios de Transportes y Comunicaciones, Ministerio de Cultura, Ministerio de energía y Minas, Ministerio del Ambiente, etc. | | | | | |

Nombres y Apellidos del responsable de su elaboración

DNI:

Nombres y Apellidos del responsable de su aprobación

Cargo:

Dependencia:

Anexo N° 01

Formato para identificar, analizar y dar respuesta a riesgos

| | | | | | |
|-----|--|--|--|------------------------------------|-------|
| 1 | NÚMERO Y FECHA DEL DOCUMENTO | Fecha | MAYO - 2024 | | |
| 2 | DATOS GENERALES DEL PROYECTO | Nombre del Proyecto | EXPEDIENTE TECNICO DEL PROYECTO: "MEJORAMIENTO URBANISTICO DEL INGRESO AL DISTRITO DE BERNAL, EN EL AA.HH SAN FRANCISCO DE ASIS, DISTRITO DE BERNAL, PROVINCIA DE SECHURA, DEPARTAMENTO DE PIURA". | | |
| | | Ubicación Geográfica | BERNAL - SECHURA - PIURA | | |
| 3 | IDENTIFICACIÓN DE RIESGOS | | | | |
| 3.1 | CÓDIGO DE RIESGO | R03 | | | |
| 3.2 | DESCRIPCIÓN DEL RIESGO | Interrupción de la ejecución de la obra por eventos de fuerza mayor como convulsión social (paros, huelgas, manifestaciones, bloqueos, etc.). Así como también la alta probabilidad de la ocurrencia de un Sismo de gran magnitud. | | | |
| 3.3 | CAUSA(S) GENERADORA(S) | Causa N° 1 | Ubicación de la obra del Distrito, Provincia, Región, País, Continente, en la zona del cinturón de Fuego del Pacífico, por el constante movimiento, una respecto a la otra, de la Placa de Nazca y la Placa Continental. | | |
| 4 | ANÁLISIS CUALITATIVO DE RIESGOS | | | | |
| 4.1 | PROBABILIDAD DE OCURRENCIA | | 4.2 | IMPACTO EN LA EJECUCIÓN DE LA OBRA | |
| | Muy baja | 0.10 | | Muy bajo | 0.05 |
| | Baja | 0.30 | | Bajo | 0.10 |
| | Moderada | 0.50 | | Moderado | 0.20 |
| | Alta | 0.70 | | Alto | 0.40 |
| | Muy alta | 0.90 | | Muy alto | 0.80 |
| | Alta | 0.700 | | Alto | 0.400 |
| 4.3 | PRIORIZACIÓN DEL RIESGO | | | | |
| | Puntuación del Riesgo =Probabilidad x Impacto | 0.280 | Prioridad del Riesgo | Alta Prioridad | |
| 5 | RESPUESTA A LOS RIESGOS | | | | |
| 5.1 | ESTRATEGIA | Mitigar Riesgo | X | Evitar Riesgo | |
| | | Aceptar Riesgo | | Transferir Riesgo | |
| 5.2 | DISPARADOR DE RIESGO | La ocurrencia de un sismo de gran magnitud en la zona del tramo de estudio | | | |
| 5.3 | ACCIONES PARA DAR RESPUESTA AL RIESGO | Preparación del personal con simulacros de validación en un Plan de Contingencia de la obra ante sismo. | | | |

Nombres y Apellidos del responsable de su elaboración

DNI:

Nombres y Apellidos del responsable de su aprobación

Cargo:

Dependencia:

Anexo N° 01

Formato para identificar, analizar y dar respuesta a riesgos

| | | | | | |
|-----|--|---|--|--|-------|
| 1 | NÚMERO Y FECHA DEL DOCUMENTO | Fecha | MAYO - 2024 | | |
| 2 | DATOS GENERALES DEL PROYECTO | Nombre del Proyecto | EXPEDIENTE TECNICO DEL PROYECTO: "MEJORAMIENTO URBANISTICO DEL INGRESO AL DISTRITO DE BERNAL, EN EL AA.HH SAN FRANCISCO DE ASIS, DISTRITO DE BERNAL, PROVINCIA DE SECHURA, DEPARTAMENTO DE PIURA". | | |
| | | Ubicación Geográfica | BERNAL - SECHURA - PIURA | | |
| 3 | IDENTIFICACIÓN DE RIESGOS | | | | |
| 3.1 | CÓDIGO DE RIESGO | R04 | | | |
| 3.2 | DESCRIPCIÓN DEL RIESGO | Inadecuado estudio de geología y geotecnia en la zona de obra. | | | |
| 3.3 | CAUSA(S) GENERADORA(S) | Causa N° 1 | Alteraciones y variabilidad de la geología del terreno dentro del tramo en estudios. | | |
| | | Causa N° 2 | Inadecuado número de sonajes exploratorios en el tramo de estudio. | | |
| 4 | ANÁLISIS CUALITATIVO DE RIESGOS | | | | |
| 4.1 | PROBABILIDAD DE OCURRENCIA | | | 4.2 IMPACTO EN LA EJECUCIÓN DE LA OBRA | |
| | Muy baja | 0.10 | | Muy bajo | 0.05 |
| | Baja | 0.30 | X | Bajo | 0.10 |
| | Moderada | 0.50 | | Moderado | 0.20 |
| | Alta | 0.70 | | Alto | 0.40 |
| | Muy alta | 0.90 | | Muy alto | 0.80 |
| | Baja | 0.300 | | Moderado | 0.200 |
| 4.3 | PRIORIZACIÓN DEL RIESGO | | | | |
| | Puntuación del Riesgo =Probabilidad x Impacto | 0.060 | Prioridad del Riesgo | Prioridad Moderada | |
| 5 | RESPUESTA A LOS RIESGOS | | | | |
| 5.1 | ESTRATEGIA | Mitigar Riesgo | | Evitar Riesgo | |
| | | Aceptar Riesgo | X | Transferir Riesgo | |
| 5.2 | DISPARADOR DE RIESGO | Variabilidad de la geología y geotecnia. | | | |
| 5.3 | ACCIONES PARA DAR RESPUESTA AL RIESGO | Comunicación a la Entidad | | | |
| | | Trámite y aprobación de potencial ampliación de plazo y adicionales de obra | | | |

Nombres y Apellidos del responsable de su elaboración

DNI:

Nombres y Apellidos del responsable de su aprobación

Cargo:

Dependencia:

| Anexo N° 01 | | | | | |
|--|--|--|---|--|-------|
| Formato para identificar, analizar y dar respuesta a riesgos | | | | | |
| 1 | NÚMERO Y FECHA DEL DOCUMENTO | Fecha | MAYO - 2024 | | |
| 2 | DATOS GENERALES DEL PROYECTO | Nombre del Proyecto | EXPEDIENTE TECNICO DEL PROYECTO: "MEJORAMIENTO URBANISTICO DEL INGRESO AL DISTRITO DE BERNAL, EN EL AA.HH SAN FRANCISCO DE ASIS, DISTRITO DE BERNAL, PROVINCIA DE SECHURA, DEPARTAMENTO DE PIURA". | | |
| | | Ubicación Geográfica | BERNAL - SECHURA - PIURA | | |
| 3 | IDENTIFICACIÓN DE RIESGOS | | | | |
| 3.1 | CÓDIGO DE RIESGO | R05 | | | |
| 3.2 | DESCRIPCIÓN DEL RIESGO | Ocurrencia de lluvias prolongadas y/o de gran intensidad durante el periodo de ejecución de la obra. | | | |
| 3.3 | CAUSA(S) GENERADORA(S) | Causa N° 1 | Cambios bruscos de temperatura y humedad del ambiente | | |
| | | Causa N° 2 | Ocurrencia del fenómeno de la Niña, que básicamente consiste en el aumento de las precipitaciones pluviales en nuestra región, debido al trasvase de nubes con alta probabilidad de producir precipitaciones pluviales de la cuenca oriental hacia la cuenca occidental del océano pacifico de nuestro país a través de la cordillera de los andes, situación que se origina por la velocidad de los vientos de este a oeste. | | |
| 4 | ANÁLISIS CUALITATIVO DE RIESGOS | | | | |
| 4.1 | PROBABILIDAD DE OCURRENCIA | | | 4.2 IMPACTO EN LA EJECUCIÓN DE LA OBRA | |
| | Muy baja | 0.10 | | Muy bajo | 0.05 |
| | Baja | 0.30 | | Bajo | 0.10 |
| | Moderada | 0.50 | X | Moderado | 0.20 |
| | Alta | 0.70 | | Alto | 0.40 |
| | Muy alta | 0.90 | | Muy alto | 0.80 |
| | Moderada | 0.500 | | Alto | 0.400 |
| 4.3 | PRIORIZACIÓN DEL RIESGO | | | | |
| | Puntuación del Riesgo =Probabilidad x Impacto | 0.200 | Prioridad del Riesgo | Alta Prioridad | |
| 5 | RESPUESTA A LOS RIESGOS | | | | |
| 5.1 | ESTRATEGIA | Mitigar Riesgo | | Evitar Riesgo | |
| | | Aceptar Riesgo | X | Transferir Riesgo | |
| 5.2 | DISPARADOR DE RIESGO | Precipitaciones máximas diarias que superan los 90 mm para un TR=25 años | | | |
| 5.3 | ACCIONES PARA DAR RESPUESTA AL RIESGO | Trámite y aprobación de potencial ampliación de plazo | | | |
| | | Ejecución, aprobación y pago de posibles mayores metrados por deterioro de metrados ya ejecutados. | | | |

Nombres y Apellidos del responsable de su elaboración

DNI:

Nombres y Apellidos del responsable de su aprobación

Cargo:

Dependencia:

| Anexo N° 01 | | | | | | | |
|--|---------------------------------|--|---|--|------------------------------------|-------|---|
| Formato para identificar, analizar y dar respuesta a riesgos | | | | | | | |
| | NÚMERO Y FECHA DEL DOCUMENTO | Fecha | | MAYO - 2024 | | | |
| 2 | DATOS GENERALES DEL PROYECTO | Nombre del Proyecto | | EXPEDIENTE TECNICO DEL PROYECTO: "MEJORAMIENTO URBANISTICO DEL INGRESO AL DISTRITO DE BERNAL, EN EL AA.HH SAN FRANCISCO DE ASIS, DISTRITO DE BERNAL, PROVINCIA DE SECHURA, DEPARTAMENTO DE PIURA". | | | |
| | | Ubicación Geográfica | | BERNAL - SECHURA - PIURA | | | |
| 3 | IDENTIFICACIÓN DE RIESGOS | | | | | | |
| | 3.1 | CÓDIGO DE RIESGO | R06 | | | | |
| | 3.2 | DESCRIPCIÓN DEL RIESGO | Retrasos en el suministro de materiales y equipos para la obra | | | | |
| | 3.3 | CAUSA(S) GENERADORA(S) | Causa N° 1 | Mal estado de las vías de acceso | | | |
| Causa N° 2 | | | Problemas económicos de la Contratista | | | | |
| Causa N° 3 | | | Demoras injustificadas en contratación de materiales y equipos | | | | |
| Causa N° 4 | | | Equivocada selección de proveedores | | | | |
| 4 | ANÁLISIS CUALITATIVO DE RIESGOS | | | | | | |
| | 4.1 | PROBABILIDAD DE OCURRENCIA | | 4.2 | IMPACTO EN LA EJECUCIÓN DE LA OBRA | | |
| | | Muy baja | 0.10 | | Muy bajo | 0.05 | |
| | | Baja | 0.30 | | Bajo | 0.10 | |
| | | Moderada | 0.50 | X | Moderado | 0.20 | X |
| | | Alta | 0.70 | | Alto | 0.40 | |
| | | Muy alta | 0.90 | | Muy alto | 0.80 | |
| | | Moderada | 0.500 | | Moderado | 0.200 | |
| | 4.3 | PRIORIZACIÓN DEL RIESGO | | | | | |
| | | Puntuación del Riesgo =Probabilidad x Impacto | 0.100 | Prioridad del Riesgo | Prioridad Moderada | | |
| 5 | RESPUESTA A LOS RIESGOS | | | | | | |
| | 5.1 | ESTRATEGIA | Mitigar Riesgo | | Evitar Riesgo | X | |
| | | | Aceptar Riesgo | | Transferir Riesgo | | |
| | 5.2 | DISPARADOR DE RIESGO | Alteración de la ruta crítica | | | | |
| | 5.3 | ACCIONES PARA DAR RESPUESTA AL RIESGO | Elaboración de Plan de adquisiciones de insumos, como parte de la propuesta técnica del postor | | | | |
| | | | Identificación de potenciales postores antes del inicio de la obra. | | | | |
| | | | Implementación del plan de adquisición de insumos durante la obra (colocación de órdenes de compras según cronograma establecido) | | | | |

Nombres y Apellidos del responsable de su elaboración

DNI:

Nombres y Apellidos del responsable de su aprobación

Cargo:

Dependencia:

| Anexo N° 01 | | | | | | |
|--|---------------------------------|--|-------|--|---------------------------|------------------------------------|
| Formato para identificar, analizar y dar respuesta a riesgos | | | | | | |
| 1 | NÚMERO Y FECHA DEL DOCUMENTO | Fecha | | MAYO - 2024 | | |
| 2 | DATOS GENERALES DEL PROYECTO | Nombre del Proyecto | | EXPEDIENTE TECNICO DEL PROYECTO: "MEJORAMIENTO URBANISTICO DEL INGRESO AL DISTRITO DE BERNAL, EN EL AA.HH SAN FRANCISCO DE ASIS, DISTRITO DE BERNAL, PROVINCIA DE SECHURA, DEPARTAMENTO DE PIURA". | | |
| | | Ubicación Geográfica | | BERNAL - SECHURA - PIURA | | |
| 3 | IDENTIFICACIÓN DE RIESGOS | | | | | |
| | 3.1 | CÓDIGO DE RIESGO | | R07 | | |
| | 3.2 | DESCRIPCIÓN DEL RIESGO | | Ejecución de mayores metrados a los calculados en la planificación de la obra | | |
| | 3.3 | CAUSA(S) GENERADORA(S) | | Causa N° 1 | Situaciones Imprevisibles | |
| Causa N° 2 | | | | Errores en la elaboración de Planos | | |
| Causa N° 3 | | | | Deficiencias en el Expediente Técnico | | |
| 4 | ANÁLISIS CUALITATIVO DE RIESGOS | | | | | |
| | 4.1 | PROBABILIDAD DE OCURRENCIA | | | 4.2 | IMPACTO EN LA EJECUCIÓN DE LA OBRA |
| | | Muy baja | 0.10 | | Muy bajo | 0.05 |
| | | Baja | 0.30 | X | Bajo | 0.10 |
| | | Moderada | 0.50 | | Moderado | 0.20 |
| | | Alta | 0.70 | | Alto | 0.40 |
| | | Muy alta | 0.90 | | Muy alto | 0.80 |
| | | Baja | 0.300 | | Moderado | 0.200 |
| | 4.3 | PRIORIZACIÓN DEL RIESGO | | | | |
| | | Puntuación del Riesgo =Probabilidad x Impacto | 0.060 | Prioridad del Riesgo | Prioridad Moderada | |
| 5 | RESPUESTA A LOS RIESGOS | | | | | |
| | 5.1 | ESTRATEGIA | | Mitigar Riesgo | X | Evitar Riesgo |
| | | | | Aceptar Riesgo | | Transferir Riesgo |
| | 5.2 | DISPARADOR DE RIESGO | | Mayores metrados encontrados. | | |
| | 5.3 | ACCIONES PARA DAR RESPUESTA AL RIESGO | | Verificación detallada de los metrados calculados en la planificación de la obra, por especialistas en la materia. | | |
| | | | | Ejecución, aprobación y pago de mayores metrados | | |

Nombres y Apellidos del responsable de su elaboración

DNI:

Nombres y Apellidos del responsable de su aprobación

Cargo:

Dependencia:

Anexo N° 01

Formato para identificar, analizar y dar respuesta a riesgos

| | | | | | |
|-----|--|---|--|------------------------------------|-------|
| 1 | NÚMERO Y FECHA DEL DOCUMENTO | Fecha | MAYO - 2024 | | |
| 2 | DATOS GENERALES DEL PROYECTO | Nombre del Proyecto | EXPEDIENTE TECNICO DEL PROYECTO: "MEJORAMIENTO URBANISTICO DEL INGRESO AL DISTRITO DE BERNAL, EN EL AA.HH SAN FRANCISCO DE ASIS, DISTRITO DE BERNAL, PROVINCIA DE SECHURA, DEPARTAMENTO DE PIURA". | | |
| | | Ubicación Geográfica | BERNAL - SECHURA - PIURA | | |
| 3 | IDENTIFICACIÓN DE RIESGOS | | | | |
| 3.1 | CÓDIGO DE RIESGO | R08 | | | |
| 3.2 | DESCRIPCIÓN DEL RIESGO | Ocurrencia de accidentes con daños al personal de la obra | | | |
| 3.3 | CAUSA(S) GENERADORA(S) | Causa N° 1 | Falta de Orden y Limpieza | | |
| | | Causa N° 2 | Mal estado del suelo | | |
| | | Causa N° 3 | Obstáculos en la obra | | |
| | | Causa N° 4 | Manipuleo, operación y transporte de equipos y maquinarias. | | |
| | | Causa N° 5 | Falta de señalización. | | |
| 4 | ANÁLISIS CUALITATIVO DE RIESGOS | | | | |
| 4.1 | PROBABILIDAD DE OCURRENCIA | | 4.2 | IMPACTO EN LA EJECUCIÓN DE LA OBRA | |
| | Muy baja | 0.10 | | Muy bajo | 0.05 |
| | Baja | 0.30 | | Bajo | 0.10 |
| | Moderada | 0.50 | | Moderado | 0.20 |
| | Alta | 0.70 | | Alto | 0.40 |
| | Muy alta | 0.90 | | Muy alto | 0.80 |
| | Moderada | 0.500 | | Alto | 0.400 |
| 4.3 | PRIORIZACIÓN DEL RIESGO | | | | |
| | Puntuación del Riesgo =Probabilidad x Impacto | 0.200 | Prioridad del Riesgo | Alta Prioridad | |
| 5 | RESPUESTA A LOS RIESGOS | | | | |
| 5.1 | ESTRATEGIA | Mitigar Riesgo | X | Evitar Riesgo | |
| | | Aceptar Riesgo | | Transferir Riesgo | |
| 5.2 | DISPARADOR DE RIESGO | Incumplimiento de medidas de seguridad. | | | |
| 5.3 | ACCIONES PARA DAR RESPUESTA AL RIESGO | Elaborar un plan de seguridad en obra como parte de la propuesta técnica | | | |
| | | Incluir un presupuesto para seguridad en obra, desde la etapa de planificación | | | |
| | | Implementar el plan de seguridad en obra durante su ejecución, incluyendo la presencia de un prevencionista de riesgo | | | |

Nombres y Apellidos del responsable de su elaboración

DNI:

Nombres y Apellidos del responsable de su aprobación

Cargo:

Dependencia:

Anexo N° 01

Formato para identificar, analizar y dar respuesta a riesgos

| | | | | | |
|-----|--|---|--|------------------------------------|-------|
| 1 | NÚMERO Y FECHA DEL DOCUMENTO | Fecha | MAYO - 2024 | | |
| 2 | DATOS GENERALES DEL PROYECTO | Nombre del Proyecto | EXPEDIENTE TECNICO DEL PROYECTO: "MEJORAMIENTO URBANISTICO DEL INGRESO AL DISTRITO DE BERNAL, EN EL AA.HH SAN FRANCISCO DE ASIS, DISTRITO DE BERNAL, PROVINCIA DE SECHURA, DEPARTAMENTO DE PIURA". | | |
| | | Ubicación Geográfica | BERNAL - SECHURA - PIURA | | |
| 3 | IDENTIFICACIÓN DE RIESGOS | | | | |
| 3.1 | CÓDIGO DE RIESGO | R09 | | | |
| 3.2 | DESCRIPCIÓN DEL RIESGO | Dificultad de Acceso hacia las canteras de obra | | | |
| 3.3 | CAUSA(S) GENERADORA(S) | Causa N° 1 | Deslizamientos y derrumbes en las vías de acceso | | |
| | | Causa N° 2 | Presencia de Lluvias extraordinarias | | |
| 4 | ANÁLISIS CUALITATIVO DE RIESGOS | | | | |
| 4.1 | PROBABILIDAD DE OCURRENCIA | | 4.2 | IMPACTO EN LA EJECUCIÓN DE LA OBRA | |
| | Muy baja | 0.10 | | Muy bajo | 0.05 |
| | Baja | 0.30 | | Bajo | 0.10 |
| | Moderada | 0.50 | | Moderado | 0.20 |
| | Alta | 0.70 | | Alto | 0.40 |
| | Muy alta | 0.90 | | Muy alto | 0.80 |
| | Moderada | 0.500 | | Moderado | 0.200 |
| 4.3 | PRIORIZACIÓN DEL RIESGO | | | | |
| | Puntuación del Riesgo =Probabilidad x Impacto | 0.100 | Prioridad del Riesgo | Prioridad Moderada | |
| 5 | RESPUESTA A LOS RIESGOS | | | | |
| 5.1 | ESTRATEGIA | Mitigar Riesgo | | Evitar Riesgo | X |
| | | Aceptar Riesgo | | Transferir Riesgo | |
| 5.2 | DISPARADOR DE RIESGO | Bloqueo de las vías de acceso | | | |
| 5.3 | ACCIONES PARA DAR RESPUESTA AL RIESGO | Ejecutar la obra en épocas de bajas precipitaciones | | | |
| | | Alarmas y sistemas de alerta temprana | | | |
| | | Trámite y aprobación de potencial ampliación de plazo | | | |

Nombres y Apellidos del responsable de su elaboración

DNI:

Nombres y Apellidos del responsable de su aprobación

Cargo:

Dependencia:

CLÁUSULA DÉCIMA CUARTA: RESPONSABILIDAD POR VICIOS OCULTOS

Ni la suscripción del Acta de Recepción de Obra, ni el consentimiento de la liquidación del contrato de obra, enervan el derecho de LA ENTIDAD a reclamar, posteriormente, por defectos o vicios ocultos, conforme a lo dispuesto por los artículos 40 de la Ley de Contrataciones del Estado y 173 de su Reglamento.

El plazo máximo de responsabilidad de EL CONTRATISTA es de 7 AÑOS, contados a partir de la conformidad de la recepción TOTAL O PARCIAL de la obra.

CLÁUSULA DÉCIMA QUINTA: PENALIDADES

Si EL CONTRATISTA incurre en retraso injustificado en la ejecución de las prestaciones objeto del contrato, LA ENTIDAD le aplica automáticamente una penalidad por mora por cada día de atraso, de acuerdo a la siguiente fórmula:

$$\text{Penalidad Diaria} = \frac{0.10 \times \text{monto vigente}}{F \times \text{plazo vigente en días}}$$

Donde:

F = 0.15 para plazos mayores a sesenta (60) días o;

F = 0.40 para plazos menores o iguales a sesenta (60) días.

El retraso se justifica a través de la solicitud de ampliación de plazo debidamente aprobado. Adicionalmente, se considera justificado el retraso y en consecuencia no se aplica penalidad, cuando EL CONTRATISTA acredite, de modo objetivamente sustentado, que el mayor tiempo transcurrido no le resulta imputable. En este último caso la calificación del retraso como justificado por parte de LA ENTIDAD no da lugar al pago de gastos generales ni costos directos de ningún tipo, conforme el numeral 162.5 del artículo 162 del Reglamento de la Ley de Contrataciones del Estado.

Adicionalmente a la penalidad por mora se aplicarán las siguientes penalidades:

| Penalizaciones | | | |
|-----------------------|--|--|---|
| N° | Supuestos de aplicación de penalidad | Forma de cálculo | Procedimiento |
| 1 | Cuando el personal acreditado permanece menos de sesenta (60) días desde el inicio de su participación en la ejecución del contrato o del íntegro del plazo de ejecución, si este es menor a los sesenta (60) días, de conformidad con las disposiciones establecidas en el numeral 190.2 del artículo 190 del reglamento. | 0.50 UIT por cada día de ausencia del personal en obra en el plazo previsto | Según informe del Inspector o Supervisor de La Obra, según corresponda. |
| 2 | En caso el contratista incumpla con su obligación de ejecutar la prestación con el personal acreditado o debidamente sustituido. | 0.50 UIT por cada día de ausencia del personal en obra | Según informe del Inspector o Supervisor de La Obra, según corresponda. |
| 3 | Si el contratista o su personal, no permite el acceso al cuaderno de obra al SUPERVISOR DE OBRA, impidiéndole anotar las ocurrencias. | Cinco por mil (5/1000) del monto de la valorización del periodo por cada día de dicho impedimento. | Según informe del Inspector o Supervisor de La Obra, según corresponda. |
| | Esta penalidad solo aplica si el cuaderno de obra es físico. El uso del cuaderno de obra digital es obligatorio, salvo que se haya autorizado el uso del cuaderno de obra físico. | | |

| Penalizaciones | | | |
|----------------|---|--|---|
| N° | Supuestos de aplicación de penalidad | Forma de cálculo | Procedimiento |
| 4 | SEGURIDAD DE OBRA Y SEÑALIZACIÓN Cuando EL CONTRATISTA no cuente con los dispositivos de seguridad en la obra tanto peatonal o vehicular incumpliendo las normas, además de las señalizaciones solicitadas por LA ENTIDAD. La multa es por cada día. | 1/10000 del Monto del Contrato Original de Obra. | Según informe del Inspector o Supervisor de La Obra, según corresponda. |
| 5 | INDUMENTARIA E IMPLEMENTACIÓN DE PROTECCIÓN PERSONAL Cuando EL CONTRATISTA no cumpla con dotar a su personal de los elementos de seguridad. La multa es por cada día | 1/10000 del Monto del Contrato Original de Obra | Según informe del Inspector o Supervisor de La Obra, según corresponda. |
| 6 | CALIDAD DE LOS MATERIALES Cuando EL CONTRATISTA ingrese materiales a la obra, que no reúnan las características técnicas especificadas en el Expediente Técnico y no cuenten con la autorización del Supervisor o Inspector | 1/10000 del Monto del Contrato Original de Obra | Según informe del Inspector o Supervisor de La Obra, según corresponda. |
| 7 | CARTEL DE OBRA Cuando EL CONTRATISTA no coloque el cartel de obra dentro de los 05 días de iniciado el plazo contractual, la multa será por cada día de no haberse colocado. Hay obligación de mantener el cartel de obra durante la ejecución de la obra, se penalizará de la misma forma, cuando no se mantenga en el tiempo establecido. | S/ 100.00 | Según informe del Inspector o Supervisor de La Obra, según corresponda. |
| 8 | PLANOS DE REPLANTEO Cuando EL CONTRATISTA no cumpla con entregar los planos de replanteo tres días posteriores a la comunicación en la que se le señale la fecha que se llevará a cabo la recepción de la obra, la multa será por cada día. | 1/10000 del Monto del Contrato Original de Obra | Según informe del Inspector o Supervisor de La Obra, según corresponda. |
| 9 | CRONOGRAMA VALORIZADO AL INICIO DEL PLAZO CONTRACTUAL Y/O ACELERADO Cuando EL CONTRATISTA no cumpla con entregar el Calendario Valorizado Actualizado a la fecha de inicio del plazo, a LA ENTIDAD, en un plazo 07 días de iniciado el plazo contractual; o no cumpla con entregar el Calendario Acelerado | 1/10000 del Monto del Contrato Original de Obra | Según informe del Inspector o Supervisor de La Obra, según corresponda. |

| Penalizaciones | | | |
|----------------|--|------------------|---|
| N° | Supuestos de aplicación de penalidad | Forma de cálculo | Procedimiento |
| | dentro de los 07 días siguientes de habérselo requerido por el Supervisor o Inspector en el cuaderno de obra, o cuando no cumpla con entregar el Calendario Valorizado Actualizado de una ampliación de plazo en el tiempo que establece el Reglamento de la Ley de Contrataciones del Estado, la multa será por cada día. | | |
| 10 | LIQUIDACION DE CONTRATO DE OBRA Cuando EL CONTRATISTA no presentase la liquidación del Contrato de Obra dentro de los sesenta (60) días de recepcionada la obra. | 0.10 UIT | Según informe del Inspector o Supervisor de La Obra, según corresponda. |

Estas penalidades se deducen de las valorizaciones o en la liquidación final, según corresponda; o si fuera necesario, se cobra del monto resultante de la ejecución de la garantía de fiel cumplimiento.

La penalidad por mora y las otras penalidades pueden alcanzar cada una un monto máximo equivalente al diez por ciento (10%) del monto del contrato vigente, o de ser el caso, del ítem que debió ejecutarse.

Cuando se llegue a cubrir el monto máximo de la penalidad por mora o el monto máximo para otras penalidades, LA ENTIDAD puede resolver el contrato por incumplimiento.

CLÁUSULA DÉCIMA SEXTA: RESOLUCIÓN DEL CONTRATO

Cualquiera de las partes puede resolver el contrato, de conformidad con el numeral 32.3 del artículo 32 y artículo 36 de la Ley de Contrataciones del Estado, y el artículo 164 de su Reglamento. De darse el caso, LA ENTIDAD procederá de acuerdo a lo establecido en los artículos 165 y 207 del Reglamento de la Ley de Contrataciones del Estado.

CLÁUSULA DÉCIMA SÉTIMA: RESPONSABILIDAD DE LAS PARTES

Cuando se resuelva el contrato por causas imputables a algunas de las partes, se debe resarcir los daños y perjuicios ocasionados, a través de la indemnización correspondiente. Ello no obsta la aplicación de las sanciones administrativas, penales y pecuniarias a que dicho incumplimiento diere lugar, en el caso que éstas correspondan.

Lo señalado precedentemente no exime a ninguna de las partes del cumplimiento de las demás obligaciones previstas en el presente contrato.

CLÁUSULA DÉCIMA OCTAVA: ANTICORRUPCIÓN

EL CONTRATISTA declara y garantiza no haber, directa o indirectamente, o tratándose de una persona jurídica a través de sus socios, integrantes de los órganos de administración, apoderados, representantes legales, funcionarios, asesores o personas vinculadas a las que se refiere el artículo 7 del Reglamento de la Ley de Contrataciones del Estado, ofrecido, negociado o efectuado, cualquier pago o, en general, cualquier beneficio o incentivo ilegal en relación al contrato.

Asimismo, el CONTRATISTA se obliga a conducirse en todo momento, durante la ejecución del contrato, con honestidad, probidad, veracidad e integridad y de no cometer actos ilegales o de corrupción, directa o indirectamente o a través de sus socios, accionistas, participacionistas, integrantes de los órganos de administración, apoderados, representantes legales, funcionarios, asesores y personas vinculadas a las que se refiere el artículo 7 del Reglamento de la Ley de Contrataciones del Estado.

Además, EL CONTRATISTA se compromete a i) comunicar a las autoridades competentes, de

manera directa y oportuna, cualquier acto o conducta ilícita o corrupta de la que tuviera conocimiento; y ii) adoptar medidas técnicas, organizativas y/o de personal apropiadas para evitar los referidos actos o prácticas.

Finalmente, EL CONTRATISTA se compromete a no colocar a los funcionarios públicos con los que deba interactuar, en situaciones reñidas con la ética. En tal sentido, reconoce y acepta la prohibición de ofrecerles a éstos cualquier tipo de obsequio, donación, beneficio y/o gratificación, ya sea de bienes o servicios, cualquiera sea la finalidad con la que se lo haga.

CLÁUSULA DÉCIMA NOVENA: MARCO LEGAL DEL CONTRATO

Sólo en lo no previsto en este contrato, en la Ley de Contrataciones del Estado y su Reglamento, en las directivas que emita el OSCE y demás normativa especial que resulte aplicable, serán de aplicación supletoria las disposiciones pertinentes del Código Civil vigente, cuando corresponda, y demás normas de derecho privado.

CLÁUSULA VIGÉSIMA: SOLUCIÓN DE CONTROVERSIAS³¹

Las controversias que surjan entre las partes durante la ejecución del contrato se resuelven mediante conciliación o arbitraje, según el acuerdo de las partes.

Cualquiera de las partes tiene derecho a iniciar el arbitraje a fin de resolver dichas controversias dentro del plazo de caducidad previsto en la Ley de Contrataciones del Estado y su Reglamento.

Facultativamente, cualquiera de las partes tiene el derecho a solicitar una conciliación dentro del plazo de caducidad correspondiente, según lo señalado en el artículo 224 del Reglamento de la Ley de Contrataciones del Estado, sin perjuicio de recurrir al arbitraje, en caso no se llegue a un acuerdo entre ambas partes o se llegue a un acuerdo parcial. Las controversias sobre nulidad del contrato solo pueden ser sometidas a arbitraje.

El Laudo arbitral emitido es inapelable, definitivo y obligatorio para las partes desde el momento de su notificación, según lo previsto en el numeral 45.21 del artículo 45 de la Ley de Contrataciones del Estado.

Importante para la Entidad

De acuerdo con lo dispuesto en el numeral 243.4 del artículo 243 del Reglamento, la obligatoriedad de someter a Junta de Resolución de Disputas las controversias en los contratos de obra por montos superiores a veinte millones con 00/100 Soles (S/ 20 000 000,00), es obligatoria. Asimismo, el sometimiento de la solución de controversias a una Junta de Resolución de Disputas en los contratos cuyos montos sean iguales o menores a veinte millones con 00/100 Soles (S/ 20 000 000,00) es facultativa. En tal sentido, según lo previsto en el Anexo N° 2 de la Directiva N° 012-2019-OSCE/CD incluir la siguiente cláusula, según corresponda:

CLÁUSULA VIGÉSIMA PRIMERA: JUNTA DE RESOLUCIÓN DE DISPUTAS

Las partes acuerdan para la solución de las controversias derivadas del presente Contrato de Obra conformar una Junta de Resolución de Disputas (en adelante, la JRD) de acuerdo a las disposiciones de la Ley de Contrataciones del Estado, su Reglamento y las directivas que emita OSCE al respecto (en adelante, las "Normas Aplicables a la JRD"); encargando su organización y administración al [DENOMINACIÓN O RAZÓN SOCIAL DEL CENTRO DE ADMINISTRACIÓN DESIGNADO POR LAS PARTES AL CUAL ENCARGAN LA ORGANIZACIÓN DE LA JRD].

La JRD estará compuesta por [TRES (3) MIEMBROS / UN (1) MIEMBRO], los/el cual/es será/n designado/s conforme a las Normas Aplicables a la JRD.

Todas las controversias generadas entre las partes con ocasión al presente Contrato de Obra deben ser sometidas, en primer lugar, a la decisión de la JRD de conformidad con las Normas Aplicables a las JRD.

³¹ De acuerdo con el numeral 225.3 del artículo 225 del Reglamento, las partes pueden recurrir al arbitraje ad hoc cuando las controversias deriven de procedimientos de selección cuyo valor referencial sea menor o igual a cinco millones con 00/100 soles (S/ 5 000 000,00).

La decisión que emita la JRD es vinculante y, por tanto, de inmediato y obligatorio cumplimiento para las partes conforme a lo establecido en las Normas Aplicables a la JRD. El incumplimiento de la decisión otorga a la parte afectada la potestad de resolver el contrato, previo aviso requiriendo el cumplimiento.

En caso alguna de las Partes no esté de acuerdo con la decisión emitida por la JRD, podrá someter la controversia a arbitraje conforme a lo establecido en las Normas Aplicables a la JRD. Las Partes acuerdan que es condición obligatoria para el inicio del arbitraje el haber concluido de modo previo el procedimiento ante la JRD.

Si una Parte no manifiesta su disconformidad con una decisión emitida por la JRD en el plazo previsto en las Normas Aplicables a las JRD, entonces dicha decisión adquiere el carácter de definitiva y no podrá ser sometida a arbitraje. Si una Parte manifiesta su disconformidad con una decisión emitida por la JRD en el plazo previsto en las Normas Aplicables a las JRD, pero no inicia el arbitraje respectivo en el plazo previsto en dichas Normas, aquella adquiere la calidad de definitiva.

Incorporar o eliminar, según corresponda

CLÁUSULA VIGÉSIMA SEGUNDA: FACULTAD DE ELEVAR A ESCRITURA PÚBLICA

Cualquiera de las partes puede elevar el presente contrato a Escritura Pública corriendo con todos los gastos que demande esta formalidad.

CLÁUSULA VIGÉSIMA TERCERA: DOMICILIO PARA EFECTOS DE LA EJECUCIÓN CONTRACTUAL

Las partes declaran el siguiente domicilio para efecto de las notificaciones que se realicen durante la ejecución del presente contrato:

DOMICILIO DE LA ENTIDAD: [.....]

DOMICILIO DEL CONTRATISTA: [CONSIGNAR EL DOMICILIO SEÑALADO POR EL POSTOR GANADOR DE LA BUENA PRO AL PRESENTAR LOS REQUISITOS PARA EL PERFECCIONAMIENTO DEL CONTRATO]

La variación del domicilio aquí declarado de alguna de las partes debe ser comunicada a la otra parte, formalmente y por escrito, con una anticipación no menor de quince (15) días calendario.

De acuerdo con las bases integradas, la oferta y las disposiciones del presente contrato, las partes lo firman por duplicado en señal de conformidad en la ciudad de [.....] al [CONSIGNAR FECHA].

“LA ENTIDAD”

“EL CONTRATISTA”

Importante

Este documento puede firmarse digitalmente si ambas partes cuentan con firma digital, según la Ley N° 27269, Ley de Firmas y Certificados Digitales³².

³² Para mayor información sobre la normativa de firmas y certificados digitales ingresar a: <https://www.indecopi.gob.pe/web/firmas-digitales/firmar-y-certificados-digitales>

CAPÍTULO VI
CONSTANCIA DE PRESTACIÓN DE EJECUCIÓN DE OBRA

De conformidad con el artículo 169 del Reglamento, se deja expresa constancia de la culminación de la prestación derivada del contrato mencionado en el numeral 3 del presente documento.

| | | | | |
|--|---|---------------------------------|-----------------|---------------------------------|
| 1 DATOS DEL DOCUMENTO | Número del documento | | | |
| | Fecha de emisión del documento | | | |
| 2 DATOS DEL CONTRATISTA | Nombre, denominación o razón social | | | |
| | RUC | | | |
| | EN CASO EL CONTRATISTA SEA UN CONSORCIO, ADEMÁS SE DEBERÁ REGISTRAR LA SIGUIENTE INFORMACIÓN: | | | |
| | Nombre o razón social del integrante del consorcio | RUC | % | Descripción de las obligaciones |
| | | | | |
| 3 DATOS DEL CONTRATO | Número del contrato | | | |
| | Tipo y número del procedimiento de selección | | | |
| | Descripción del objeto del contrato | | | |
| | Fecha de suscripción del contrato | | | |
| | Monto del contrato | | | |
| 4 DATOS DE LA OBRA | Denominación de la obra | | | |
| | Ubicación de la obra (Región, Provincia y Distrito) | | | |
| | Nombres y apellidos del Supervisor de la Obra | | | |
| | Plazo de ejecución de la obra | Plazo original | días calendario | |
| | | Ampliación(es) de plazo | días calendario | |
| | | Total plazo | días calendario | |
| | | Fecha de culminación de la obra | | |
| | | Fecha de recepción de la obra | | |
| | | Fecha de liquidación de la obra | | |
| | Monto de la obra | Número de adicionales de obra | | |
| | | Monto total de los adicionales | | |
| | | Número de deductivos | | |
| Monto total de los deductivos | | | | |
| Monto total de la obra (sólo componente de obra) | | | | |

| | | | | | |
|---|---|----|--|----|--|
| 5 APLICACIÓN DE PENALIDADES | Monto de las penalidades por mora | | | | |
| | Monto de otras penalidades | | | | |
| | Monto total de las penalidades aplicadas | | | | |
| 6 SOLUCIÓN DE CONTROVERSIAS DEL CONTRATO | Junta de Resolución de Disputas | Si | | No | |
| | Arbitraje | Si | | No | |
| | N° de arbitrajes | | | | |
| 7 DATOS DE LA ENTIDAD | Nombre de la Entidad | | | | |
| | RUC de la Entidad | | | | |
| | Nombres y apellidos del funcionario que emite la constancia | | | | |
| | Cargo que ocupa en la Entidad | | | | |
| | Teléfono de contacto | | | | |
| 8 | | | | | |
| | NOMBRE, FIRMA Y SELLO DEL FUNCIONARIO COMPETENTE | | | | |

ANEXOS

ANEXO N° 1

DECLARACIÓN JURADA DE DATOS DEL POSTOR

Señores
COMITÉ DE SELECCIÓN
ADJUDICACIÓN SIMPLIFICADA N° 004-2024-MPS/CS –2
Presente.-

El que se suscribe, [.....], postor y/o Representante Legal de [CONSIGNAR EN CASO DE SER PERSONA JURÍDICA], identificado con [CONSIGNAR TIPO DE DOCUMENTO DE IDENTIDAD] N° [CONSIGNAR NÚMERO DE DOCUMENTO DE IDENTIDAD], con poder inscrito en la localidad de [CONSIGNAR EN CASO DE SER PERSONA JURÍDICA] en la Ficha N° [CONSIGNAR EN CASO DE SER PERSONA JURÍDICA] Asiento N° [CONSIGNAR EN CASO DE SER PERSONA JURÍDICA], **DECLARO BAJO JURAMENTO** que la siguiente información se sujeta a la verdad:

| | | | | |
|---------------------------------------|--|---------------|----|--|
| Nombre, Denominación o Razón Social : | | | | |
| Domicilio Legal : | | | | |
| RUC : | | Teléfono(s) : | | |
| MYPE ³³ | | Sí | No | |
| Correo electrónico : | | | | |

Autorización de notificación por correo electrónico:

Autorizo que se notifiquen al correo electrónico indicado las siguientes actuaciones:

1. Solicitud de reducción de la oferta económica.
2. Solicitud de subsanación de los requisitos para perfeccionar el contrato.
3. Solicitud para presentar los documentos para perfeccionar el contrato, según orden de prelación, de conformidad con lo previsto en el artículo 141 del Reglamento.
4. Respuesta a la solicitud de acceso al expediente de contratación.

Asimismo, me comprometo a remitir la confirmación de recepción, en el plazo máximo de dos (2) días hábiles de recibida la comunicación.

[CONSIGNAR CIUDAD Y FECHA]

.....
Firma, Nombres y Apellidos del postor o Representante legal, según corresponda

Importante

La notificación dirigida a la dirección de correo electrónico consignada se entenderá válidamente efectuada cuando la Entidad reciba acuse de recepción.

³³ Esta información será verificada por la Entidad en la página web del Ministerio de Trabajo y Promoción del Empleo en la sección consulta de empresas acreditadas en el REMYPE en el link <http://www2.trabajo.gob.pe/servicios-en-linea-2-2/> y se tendrá en consideración, en caso el postor ganador de la buena pro solicite la retención del diez por ciento (10%) del monto del contrato, en calidad de garantía de fiel cumplimiento, según las condiciones previstas en el numeral 149.4 del artículo 149 y numeral 151.3 del artículo 151 del Reglamento. Asimismo, dicha información se tendrá en cuenta en caso de empate, conforme a lo previsto en el artículo 91 del Reglamento.

Importante

Cuando se trate de consorcios, la declaración jurada es la siguiente:

ANEXO N° 1

DECLARACIÓN JURADA DE DATOS DEL POSTOR

Señores

COMITÉ DE SELECCIÓN

ADJUDICACIÓN SIMPLIFICADA N° 004-2024-MPS/CS –2

Presente.-

El que se suscribe, [.....], representante común del consorcio [CONSIGNAR EL NOMBRE DEL CONSORCIO], identificado con [CONSIGNAR TIPO DE DOCUMENTO DE IDENTIDAD] N° [CONSIGNAR NÚMERO DE DOCUMENTO DE IDENTIDAD], **DECLARO BAJO JURAMENTO** que la siguiente información se sujeta a la verdad:

| | | | |
|---------------------------------------|---------------|----|--|
| Datos del consorciado 1 | | | |
| Nombre, Denominación o Razón Social : | | | |
| Domicilio Legal : | | | |
| RUC : | Teléfono(s) : | | |
| MYPE ³⁴ | Sí | No | |
| Correo electrónico : | | | |

| | | | |
|---------------------------------------|---------------|----|--|
| Datos del consorciado 2 | | | |
| Nombre, Denominación o Razón Social : | | | |
| Domicilio Legal : | | | |
| RUC : | Teléfono(s) : | | |
| MYPE ³⁵ | Sí | No | |
| Correo electrónico : | | | |

| | | | |
|---------------------------------------|---------------|----|--|
| Datos del consorciado ... | | | |
| Nombre, Denominación o Razón Social : | | | |
| Domicilio Legal : | | | |
| RUC : | Teléfono(s) : | | |
| MYPE ³⁶ | Sí | No | |
| Correo electrónico : | | | |

Autorización de notificación por correo electrónico:

Correo electrónico del consorcio:

Autorizo que se notifiquen al correo electrónico indicado las siguientes actuaciones:

³⁴ Esta información será verificada por la Entidad en la página web del Ministerio de Trabajo y Promoción del Empleo en la sección consulta de empresas acreditadas en el REMYPE en el link <http://www2.trabajo.gob.pe/servicios-en-linea-2-2/> y se tendrá en consideración, en caso el consorcio ganador de la buena pro solicite la retención del diez por ciento (10%) del monto del contrato, en calidad de garantía de fiel cumplimiento, según las condiciones previstas en el numeral 149.4 del artículo 149 y numeral 151.3 del artículo 151 del Reglamento. Asimismo, dicha información se tendrá en cuenta en caso de empate, conforme a lo previsto en el artículo 91 del Reglamento. Para dichos efectos, todos los integrantes del consorcio deben acreditar la condición de micro o pequeña empresa.

³⁵ Ibidem.

³⁶ Ibidem.

1. Solicitud de reducción de la oferta económica.
2. Solicitud de subsanación de los requisitos para perfeccionar el contrato.
3. Solicitud para presentar los documentos para perfeccionar el contrato, según orden de prelación, de conformidad con lo previsto en el artículo 141 del Reglamento.
4. Respuesta a la solicitud de acceso al expediente de contratación.

Asimismo, me comprometo a remitir la confirmación de recepción, en el plazo máximo de dos (2) días hábiles de recibida la comunicación.

[CONSIGNAR CIUDAD Y FECHA]

.....
**Firma, Nombres y Apellidos del representante
común del consorcio**

Importante

La notificación dirigida a la dirección de correo electrónico consignada se entenderá válidamente efectuada cuando la Entidad reciba acuse de recepción.

ANEXO N° 2

**DECLARACIÓN JURADA
(ART. 52 DEL REGLAMENTO DE LA LEY DE CONTRATACIONES DEL ESTADO)**

Señores
COMITÉ DE SELECCIÓN
ADJUDICACIÓN SIMPLIFICADA N° 004-2024-MPS/CS –2
Presente.-

Mediante el presente el suscrito, postor y/o Representante Legal de [CONSIGNAR EN CASO DE SER PERSONA JURÍDICA], declaro bajo juramento:

- i. No haber incurrido y me obligo a no incurrir en actos de corrupción, así como a respetar el principio de integridad.
- ii. No tener impedimento para postular en el procedimiento de selección ni para contratar con el Estado, conforme al artículo 11 de la Ley de Contrataciones del Estado.
- iii. Conocer las sanciones contenidas en la Ley de Contrataciones del Estado y su Reglamento, así como las disposiciones aplicables de la Ley N° 27444, Ley del Procedimiento Administrativo General.
- iv. Participar en el presente proceso de contratación en forma independiente sin mediar consulta, comunicación, acuerdo, arreglo o convenio con ningún proveedor; y, conocer las disposiciones del Decreto Legislativo N° 1034, Decreto Legislativo que aprueba la Ley de Represión de Conductas Anticompetitivas.
- v. Conocer, aceptar y someterme a las bases, condiciones y reglas del procedimiento de selección.
- vi. Ser responsable de la veracidad de los documentos e información que presento en el presente procedimiento de selección.
- vii. Comprometerme a mantener la oferta presentada durante el procedimiento de selección y a perfeccionar el contrato, en caso de resultar favorecido con la buena pro.

[CONSIGNAR CIUDAD Y FECHA]

.....
**Firma, Nombres y Apellidos del postor o
Representante legal, según corresponda**

Importante

En el caso de consorcios, cada integrante debe presentar esta declaración jurada, salvo que sea presentada por el representante común del consorcio.

ANEXO N° 3

DECLARACIÓN JURADA DE CUMPLIMIENTO DEL EXPEDIENTE TÉCNICO

Señores
COMITÉ DE SELECCIÓN
ADJUDICACIÓN SIMPLIFICADA N° 004-2024-MPS/CS –2
Presente.-

Es grato dirigirme a usted, para hacer de su conocimiento que luego de haber examinado las bases y demás documentos del procedimiento de la referencia y, conociendo todos los alcances y las condiciones detalladas en dichos documentos, el postor que suscribe ofrece la ejecución de la obra [CONSIGNAR EL OBJETO DE LA CONVOCATORIA], de conformidad con el respectivo Expediente Técnico y las demás condiciones que se indican en el numeral 3.1 del Capítulo III de la sección específica de las bases y los documentos del procedimiento.

[CONSIGNAR CIUDAD Y FECHA]

.....
Firma, Nombres y Apellidos del postor o
Representante legal o común, según corresponda

ANEXO N° 4

DECLARACIÓN JURADA DE PLAZO DE EJECUCIÓN DE LA OBRA

Señores
COMITÉ DE SELECCIÓN
ADJUDICACIÓN SIMPLIFICADA N° 004-2024-MPS/CS –2
Presente.-

Mediante el presente, con pleno conocimiento de las condiciones que se exigen en las bases del procedimiento de la referencia, me comprometo a ejecutar la obra [CONSIGNAR LA DENOMINACIÓN DE LA CONVOCATORIA] en el plazo de [CONSIGNAR EL PLAZO OFERTADO, EL CUAL DEBE SER EXPRESADO EN DÍAS CALENDARIO] días calendario.

[CONSIGNAR CIUDAD Y FECHA]

.....
Firma, Nombres y Apellidos del postor o
Representante legal o común, según corresponda

Importante para la Entidad

- Cuando en el expediente de contratación establezca que la obra debe ejecutarse bajo la modalidad de ejecución llave en mano, considerar lo siguiente, según corresponda

"Mediante el presente, con pleno conocimiento de las condiciones que se exigen en las bases del procedimiento de la referencia, me comprometo a ejecutar la obra [CONSIGNAR LA DENOMINACIÓN DE LA CONVOCATORIA], su equipamiento, mobiliario y montaje hasta la puesta en servicio, en el plazo de [CONSIGNAR EL PLAZO OFERTADO, EL CUAL DEBE ESTAR EXPRESADO EN DÍAS CALENDARIO] días calendario" ³⁷

"Mediante el presente, con pleno conocimiento de las condiciones que se exigen en las bases del procedimiento de la referencia, me comprometo a ejecutar la obra [CONSIGNAR LA DENOMINACIÓN DE LA CONVOCATORIA], su equipamiento, mobiliario y montaje hasta la puesta en servicio, en el plazo de [CONSIGNAR EL PLAZO OFERTADO, EL CUAL DEBE ESTAR EXPRESADO EN DÍAS CALENDARIO] días calendario, y la ejecución de la operación asistida de la obra en el plazo de [CONSIGNAR EL PLAZO OFERTADO DE LA PRESTACIÓN ASISTIDA DE LA OBRA, EL CUAL DEBE ESTAR EXPRESADO EN DÍAS CALENDARIO] días calendario." ³⁸

Incluir las disposiciones, según corresponda. Una vez culminada la elaboración de las bases, las notas que no se incorporen deben ser eliminadas.

³⁷ Este párrafo debe ser incluido en el caso de obras que se ejecuten bajo la modalidad de ejecución llave en mano que no incluya operación asistida.

³⁸ Este párrafo debe ser incluido en el caso de obras que se ejecuten bajo la modalidad de ejecución llave en mano que incluya operación asistida.

ANEXO N° 5

PROMESA DE CONSORCIO
(Sólo para el caso en que un consorcio se presente como postor)

Señores
COMITÉ DE SELECCIÓN
ADJUDICACIÓN SIMPLIFICADA N° 004-2024-MPS/CS –2
Presente.-

Los suscritos declaramos expresamente que hemos convenido en forma irrevocable, durante el lapso que dure el procedimiento de selección, para presentar una oferta conjunta a la **ADJUDICACIÓN SIMPLIFICADA N° [CONSIGNAR NOMENCLATURA DEL PROCEDIMIENTO]**.

Asimismo, en caso de obtener la buena pro, nos comprometemos a formalizar el contrato de consorcio, de conformidad con lo establecido por el artículo 140 del Reglamento de la Ley de Contrataciones del Estado, bajo las siguientes condiciones:

a) Integrantes del consorcio

1. [NOMBRE, DENOMINACIÓN O RAZÓN SOCIAL DEL CONSORCIADO 1].
2. [NOMBRE, DENOMINACIÓN O RAZÓN SOCIAL DEL CONSORCIADO 2].

b) Designamos a [CONSIGNAR NOMBRES Y APELLIDOS DEL REPRESENTANTE COMÚN], identificado con [CONSIGNAR TIPO DE DOCUMENTO DE IDENTIDAD] N° [CONSIGNAR NÚMERO DE DOCUMENTO DE IDENTIDAD], como representante común del consorcio para efectos de participar en todos los actos referidos al procedimiento de selección, suscripción y ejecución del contrato correspondiente con [CONSIGNAR NOMBRE DE LA ENTIDAD].

Asimismo, declaramos que el representante común del consorcio no se encuentra impedido, inhabilitado ni suspendido para contratar con el Estado.

c) Fijamos nuestro domicilio legal común en [.....].

d) Las obligaciones que corresponden a cada uno de los integrantes del consorcio son las siguientes:

1. OBLIGACIONES DE [NOMBRE, DENOMINACIÓN O RAZÓN SOCIAL DEL CONSORCIADO 1] [%]³⁹

[DESCRIBIR LAS OBLIGACIONES DEL CONSORCIADO 1]

2. OBLIGACIONES DE [NOMBRE, DENOMINACIÓN O RAZÓN SOCIAL DEL CONSORCIADO 2] [%]⁴⁰

[DESCRIBIR LAS OBLIGACIONES DEL CONSORCIADO 2]

TOTAL OBLIGACIONES

100%⁴¹

[CONSIGNAR CIUDAD Y FECHA]

³⁹ Consignar únicamente el porcentaje total de las obligaciones, el cual debe ser expresado en número entero, sin decimales.

⁴⁰ Consignar únicamente el porcentaje total de las obligaciones, el cual debe ser expresado en número entero, sin decimales.

⁴¹ Este porcentaje corresponde a la sumatoria de los porcentajes de las obligaciones de cada uno de los integrantes del consorcio.

.....
Consortiado 1

**Nombres, apellidos y firma del Consortiado 1
o de su Representante Legal
Tipo y N° de Documento de Identidad**

.....
Consortiado 2

**Nombres, apellidos y firma del Consortiado 2
o de su Representante Legal
Tipo y N° de Documento de Identidad**

Importante

De conformidad con el artículo 52 del Reglamento, las firmas de los integrantes del consorcio deben ser legalizadas.

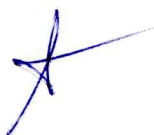

ANEXO N° 6

PRECIO DE LA OFERTA

ÍTEM N° [INDICAR NÚMERO]

Señores
COMITÉ DE SELECCIÓN
ADJUDICACIÓN SIMPLIFICADA N° 004-2024-MPS/CS –2
Presente.-

Es grato dirigirme a usted, para hacer de su conocimiento que, de acuerdo con las bases, mi oferta es la siguiente:

| CONCEPTO | PRECIO TOTAL |
|--------------|--------------|
| | |
| TOTAL | |

El precio de la oferta [CONSIGNAR LA MONEDA DE LA CONVOCATORIA] incluye todos los tributos, seguros, transporte, inspecciones, pruebas y, de ser el caso, los costos laborales conforme a la legislación vigente, así como cualquier otro concepto que pueda tener incidencia sobre el costo de la obra a ejecutar; excepto la de aquellos postores que gocen de alguna exoneración legal, no incluirán en el precio de su oferta los tributos respectivos.

[CONSIGNAR CIUDAD Y FECHA]

.....
Firma, Nombres y Apellidos del postor o
Representante legal o común, según corresponda

Importante

- *El postor debe adjuntar el desagregado de partidas que sustenta su oferta, tal como se muestra de manera referencial en el siguiente ejemplo:*

| N° ITEM | PARTIDA | UNIDAD | METRADO | PU | SUB TOTAL |
|---------|----------------------------|--------|---------|----|-----------|
| | | | | | |
| | | | | | |
| 1 | Total costo directo (A) | | | | |
| 2 | Gastos generales | | | | |
| 2.1 | Gastos fijos | | | | |
| 2.2 | Gastos variables | | | | |
| | Total gastos generales (B) | | | | |
| 3 | Utilidad (C) | | | | |
| | SUBTOTAL (A+B+C) | | | | |
| 4 | IGV ⁴² | | | | |
| 5 | Monto total de la oferta | | | | |

⁴² Para el cálculo del IGV, aplica el redondeo previsto en la Resolución de Superintendencia SUNAT N° 025-2000/SUNAT o norma que la reemplace. En ese sentido, el porcentaje se calcula considerando dos (2) decimales. Para efectos del redondeo i) Si el primer decimal siguiente es inferior a cinco (5), el valor permanecerá igual, suprimiéndose los decimales posteriores y ii) Si el primer decimal siguiente es igual o superior a cinco (5), el valor será incrementado en un centésimo.

- *En caso que el postor reduzca su oferta, según lo previsto en el artículo 68 del Reglamento, debe presentar nuevamente este Anexo.*
- *El postor que goce de alguna exoneración legal, debe indicar que su oferta no incluye el tributo materia de la exoneración, debiendo incluir el siguiente texto:
"Mi oferta no incluye [CONSIGNAR EL TRIBUTO MATERIA DE LA EXONERACIÓN]".*
- *De ser el caso, el análisis de precios unitarios y el detalle de los gastos generales fijos y variables no se presentan en la oferta, sino para el perfeccionamiento del contrato.*

Importante para la Entidad

- *A fin de facilitar la labor del órgano encargado de las contrataciones o comité de selección, según corresponda, se recomienda publicar conjuntamente con las bases un archivo en Excel del presupuesto de la obra conforme el expediente técnico a fin de que los postores puedan utilizarlo al momento de elaborar su oferta. En tal caso, consignar lo siguiente:*

"Adicionalmente al documento escaneado del presente anexo, el postor puede adjuntar el archivo en Excel del presupuesto de la obra (que fue publicado conjuntamente con las bases), completando la información que sustenta el precio de su oferta. En caso de divergencia prevalece el documento escaneado del precio de la oferta".

- *En caso de procedimientos según relación de ítems, consignar lo siguiente:*

"El postor debe presentar el precio de su oferta en forma independiente, en los ítems que se presente".

- *En caso de contratación de obras por paquete, consignar lo siguiente:*

"El postor debe presentar el precio de su oferta con el detalle de cada obra incluida en el paquete".

- *En caso de contrataciones que conllevan la ejecución de prestaciones accesorias, consignar lo siguiente:*

"El postor debe detallar en el precio de su oferta, el monto correspondiente a la prestación principal y las prestaciones accesorias".

- *Si durante la fase de actos preparatorios, las Entidades advierten que es posible la participación de proveedores que gozan del beneficio de la exoneración del IGV prevista en la Ley N° 27037, Ley de Promoción de la Inversión en la Amazonía, consignar lo siguiente:*

*"La oferta de los postores que presenten la Declaración Jurada de cumplimiento de condiciones para la aplicación de la exoneración del IGV (**Anexo N° 7**), debe encontrarse dentro de los límites del valor referencial sin IGV".*

ANEXO N° 9

DECLARACIÓN JURADA
(NUMERAL 49.4 DEL ARTÍCULO 49 DEL REGLAMENTO)

Señores
COMITÉ DE SELECCIÓN
ADJUDICACIÓN SIMPLIFICADA N° 004-2024-MPS/CS –2
Presente.-

Mediante el presente el suscrito, postor y/o Representante Legal de [CONSIGNAR EN CASO DE SER PERSONA JURÍDICA], declaro que la experiencia que acredito de la empresa [CONSIGNAR LA DENOMINACIÓN DE LA PERSONA JURÍDICA] como consecuencia de una reorganización societaria, no se encuentra en el supuesto establecido en el numeral 49.4 del artículo 49 del Reglamento.

[CONSIGNAR CIUDAD Y FECHA]

.....
**Firma, Nombres y Apellidos del postor o
Representante legal, según corresponda**

Importante

A efectos de cautelar la veracidad de esta declaración, el postor puede verificar la información de la Relación de Proveedores Sancionados por el Tribunal de Contrataciones del Estado con Sanción Vigente en <http://portal.osce.gob.pe/rnp/content/relación-de-proveedores-sancionados>.

También le asiste dicha facultad al órgano encargado de las contrataciones o al órgano de la Entidad al que se le haya asignado la función de verificación de la oferta presentada por el postor ganador de la buena pro.

ANEXO N° 10
EXPERIENCIA DEL POSTOR EN LA ESPECIALIDAD

Señores
COMITÉ DE SELECCIÓN
ADJUDICACIÓN SIMPLIFICADA N° 004-2024-MPS/CS –2
Presente.-

Mediante el presente, el suscrito detalla lo siguiente como EXPERIENCIA EN OBRAS SIMILARES:

| N° | CLIENTE | OBJETO DEL CONTRATO | N° CONTRATO | FECHA DEL CONTRATO ⁴³ | FECHA DE RECEPCIÓN DE LA OBRA | EXPERIENCIA PROVENIENTE ⁴⁴ DE: | MONEDA | IMPORTE ⁴⁵ | TIPO DE CAMBIO VENTA ⁴⁶ | MONTO FACTURADO ACUMULADO ⁴⁷ |
|----|---------|---------------------|-------------|----------------------------------|-------------------------------|---|--------|-----------------------|------------------------------------|---|
| 1 | | | | | | | | | | |
| 2 | | | | | | | | | | |
| 3 | | | | | | | | | | |
| 4 | | | | | | | | | | |
| 5 | | | | | | | | | | |

⁴³ Se refiere a la fecha de suscripción del contrato.

⁴⁴ Si el titular de la experiencia no es el postor, consignar si dicha experiencia corresponde a la matriz en caso que el postor sea sucursal, o fue transmitida por reorganización societaria, debiendo acompañar la documentación sustentatoria correspondiente. Al respecto, según la Opinión N° 216-2017/DTN "Considerando que la sociedad matriz y la sucursal constituyen la misma persona jurídica, la sucursal puede acreditar como suya la experiencia de su matriz". Del mismo modo, según lo previsto en la Opinión N° 010-2013/DTN, "... en una operación de reorganización societaria que comprende tanto una fusión como una escisión, la sociedad resultante podrá acreditar como suya la experiencia de la sociedad incorporada o absorbida, que se extingue producto de la fusión; asimismo, si en virtud de la escisión se transfiere un bloque patrimonial consistente en una línea de negocio completa, la sociedad resultante podrá acreditar como suya la experiencia de la sociedad escindida, correspondiente a la línea de negocio transmitida. De esta manera, la sociedad resultante podrá emplear la experiencia transmitida, como consecuencia de la reorganización societaria antes descrita, en los futuros procesos de selección en los que participe".

⁴⁵ Se refiere al monto del contrato ejecutado incluido adicionales y reducciones, de ser el caso.

⁴⁶ El tipo de cambio venta debe corresponder al publicado por la SBS correspondiente a la fecha de suscripción del contrato.

⁴⁷ Consignar en la moneda establecida para el valor referencial.

| N° | CLIENTE | OBJETO DEL CONTRATO | N° CONTRATO | FECHA DEL CONTRATO ⁴³ | FECHA DE RECEPCIÓN DE LA OBRA | EXPERIENCIA PROVENIENTE ⁴⁴ DE: | MONEDA | IMPORTE ⁴⁵ | TIPO DE CAMBIO VENTA ⁴⁶ | MONTO FACTURADO ACUMULADO ⁴⁷ |
|-------|---------|---------------------|-------------|----------------------------------|-------------------------------|---|--------|-----------------------|------------------------------------|---|
| 6 | | | | | | | | | | |
| 7 | | | | | | | | | | |
| 8 | | | | | | | | | | |
| 9 | | | | | | | | | | |
| 10 | | | | | | | | | | |
| TOTAL | | | | | | | | | | |

[CONSIGNAR CIUDAD Y FECHA]

.....
Firma, Nombres y Apellidos del postor o
Representante legal o común, según corresponda

ANEXO N° 11

SOLICITUD DE BONIFICACIÓN DEL CINCO POR CIENTO (5%) POR TENER LA CONDICIÓN DE MICRO Y PEQUEÑA EMPRESA

Señores
COMITÉ DE SELECCIÓN
ADJUDICACIÓN SIMPLIFICADA N° 004-2024-MPS/CS –2
Presente.-

Mediante el presente el suscrito, postor y/o Representante legal de [CONSIGNAR EN CASO DE SER PERSONA JURÍDICA], solicito la asignación de la bonificación del cinco por ciento (5%) sobre el puntaje total obtenido, debido a que mi representada cuenta con la condición de micro y pequeña empresa.

[CONSIGNAR CIUDAD Y FECHA]

.....
Firma, Nombres y Apellidos del postor o Representante legal o común, según corresponda

Importante

- Para asignar la bonificación, el órgano encargado de las contrataciones o comité de selección, según corresponda, verifica la página web del Ministerio de Trabajo y Promoción del Empleo en la sección consulta de empresas acreditadas en el REMYPE en el link <http://www2.trabajo.gob.pe/servicios-en-linea-2-2/>.
- Para que un consorcio pueda acceder a la bonificación, cada uno de sus integrantes debe cumplir con la condición de micro y pequeña empresa.

ANEXO N° 12

**AUTORIZACIÓN DE NOTIFICACIÓN DE LA DECISIÓN DE LA ENTIDAD SOBRE LA
SOLICITUD DE AMPLIACIÓN DE PLAZO MEDIANTE MEDIOS ELECTRÓNICOS DE
COMUNICACIÓN**

(DOCUMENTO A PRESENTAR EN EL PERFECCIONAMIENTO DEL CONTRATO)

Señores

COMITÉ DE SELECCIÓN

ADJUDICACIÓN SIMPLIFICADA N° 004-2024-MPS/CS –2

Presente.-

El que se suscribe, [...], postor adjudicado y/o Representante Legal de [CONSIGNAR EN CASO DE SER PERSONA JURÍDICA], identificado con [CONSIGNAR TIPO DE DOCUMENTO DE IDENTIDAD] N° [CONSIGNAR NÚMERO DE DOCUMENTO DE IDENTIDAD], autorizo que durante la ejecución del contrato se me notifique al correo electrónico [INDICAR EL CORREO ELECTRÓNICO] lo siguiente:

- ✓ Notificación de la decisión de la Entidad respecto a la solicitud de ampliación de plazo.

[CONSIGNAR CIUDAD Y FECHA]

.....
**Firma, Nombres y Apellidos del postor o
Representante legal o común, según
corresponda**

Importante

La notificación de la decisión de la Entidad respecto a la solicitud de ampliación de plazo se efectúa por medios electrónicos de comunicación, siempre que se cuente con la autorización correspondiente y sea posible obtener un acuse de recibo a través del mecanismo utilizado.