

**BASES ESTÁNDAR DE ADJUDICACIÓN
SIMPLIFICADA PARA LA CONTRATACIÓN DE
SERVICIOS EN GENERAL**
*(Decimosegunda Disposición Complementaria
Final del Reglamento)*

Aprobado mediante Directiva N°001-2019-OSCE/CD



SUB DIRECCIÓN DE NORMATIVIDAD – DIRECCIÓN TÉCNICO NORMATIVA
ORGANISMO SUPERVISOR DE LAS CONTRATACIONES DEL ESTADO - OSCE

SIMBOLOGÍA UTILIZADA:

N°	Símbolo	Descripción
1	[ABC] / [.....]	La información solicitada dentro de los corchetes sombreados debe ser completada por la Entidad durante la elaboración de las bases.
2	[ABC] / [.....]	Es una indicación, o información que deberá ser completada por la Entidad con posterioridad al otorgamiento de la buena pro para el caso específico de la elaboración de la PROFORMA DEL CONTRATO; o por los proveedores, en el caso de los ANEXOS de la oferta.
3	<div>Importante</div> <ul style="list-style-type: none"> • Abc 	Se refiere a consideraciones importantes a tener en cuenta por el órgano encargado de las contrataciones o comité de selección, según corresponda y por los proveedores.
4	<div>Advertencia</div> <ul style="list-style-type: none"> • Abc 	Se refiere a advertencias a tener en cuenta por el órgano encargado de las contrataciones o comité de selección, según corresponda y por los proveedores.
5	<div>Importante para la Entidad</div> <ul style="list-style-type: none"> • Xyz 	Se refiere a consideraciones importantes a tener en cuenta por el órgano encargado de las contrataciones o comité de selección, según corresponda y deben ser eliminadas una vez culminada la elaboración de las bases.

CARACTERÍSTICAS DEL DOCUMENTO:

Las bases estándar deben ser elaboradas en formato WORD, y deben tener las siguientes características:

N°	Características	Parámetros
1	Márgenes	Superior : 2.5 cm Inferior: 2.5 cm Izquierda: 2.5 cm Derecha: 2.5 cm
2	Fuente	Arial
3	Estilo de Fuente	Normal: Para el contenido en general Cursiva: Para el encabezado y pie de página Para las Consideraciones importantes (Ítem 3 del cuadro anterior)
4	Color de Fuente	Automático: Para el contenido en general Azul : Para las Consideraciones importantes (Ítem 3 del cuadro anterior)
5	Tamaño de Letra	16 : Para las dos primeras hojas de las Secciones General y Específica 11 : Para el nombre de los Capítulos. 10 : Para el cuerpo del documento en general 9 : Para el encabezado y pie de página Para el contenido de los cuadros, pudiendo variar, según la necesidad 8 : Para las Notas al pie
6	Alineación	Justificada: Para el contenido en general y notas al pie. Centrada : Para la primera página, los títulos de las Secciones y nombres de los Capítulos)
7	Interlineado	Sencillo
8	Espaciado	Anterior : 0 Posterior : 0
9	Subrayado	Para los nombres de las Secciones y para resaltar o hacer hincapié en algún concepto

INSTRUCCIONES DE USO:

- Una vez registrada la información solicitada dentro de los corchetes sombreados en gris, el texto deberá quedar en letra tamaño 10, con estilo normal, sin formato de negrita y sin sombrear.
- La nota **IMPORTANTE** no puede ser modificada ni eliminada en la Sección General. En el caso de la Sección Específica debe seguirse la instrucción que se indica en dicha nota.

Elaboradas en mayo 2019
Modificadas en junio, diciembre 2019, julio 2020, julio y diciembre 2021, junio y octubre 2022



**INSTITUTO VIAL PROVINCIAL
MUNICIPAL DE CONCEPCION**

BASES ESTÁNDAR DE ADJUDICACIÓN SIMPLIFICADA PARA LA CONTRATACIÓN DE SERVICIOS EN GENERAL

ADJUDICACIÓN SIMPLIFICADA N.º 04–2024-CS/IVPMC

PRIMERA CONVOCATORIA

CONTRATACIÓN DE SERVICIO DE ¹

SERVICIO DE EJECUCIÓN DEL MANTENIMIENTO RUTINARIO DEL CAMINO VECINAL NO PAVIMENTADA, TRAMO: EMP. PE-3S B (CENTRO DE SALUD ORCOTUNA) - EMP. JU-840 (PTE. BALSAS) (3.300 KM); EMP. JU-848 (SAN MIGUEL)-EMP. JU-851 (L=0.340 KM); EMP. JU-851-MATA CRUZ - SAN ANTONIO - EMP. JU-847 (L=4.440 KM); EMP. JU-113 (CHAMBARA) – LANLA - SAN PEDRO DE CHILCAS - LIMITE PROV. (CONCEPCIÓN-CHUPACA) (L=3.300 KM), DE 11.380 KM DE LONGITUD EN EL DISTRITO DE ORCOTUNA, MANZANARES Y CHAMBARA – PROVINCIA DE CONCEPCIÓN – REGIÓN JUNÍN.

¹ De conformidad con la Decimosegunda Disposición Complementaria Final del Reglamento, estas bases se utilizan para la contratación de servicios a los que hace referencia el Decreto Supremo N° 034-2008-MTC, Reglamento Nacional de Gestión de Infraestructura Vial.

DEBER DE COLABORACIÓN

La Entidad y todo proveedor que se someta a las presentes Bases, sea como participante, postor y/o contratista, deben conducir su actuación conforme a los principios previstos en la Ley de Contrataciones del Estado.

En este contexto, se encuentran obligados a prestar su colaboración al OSCE y a la Secretaría Técnica de la Comisión de Defensa de la Libre Competencia del INDECOPI, en todo momento según corresponda a sus competencias, a fin de comunicar presuntos casos de fraude, colusión y corrupción por parte de los funcionarios y servidores de la Entidad, así como los proveedores y demás actores que participan en el proceso de contratación.

De igual forma, deben poner en conocimiento del OSCE y a la Secretaría Técnica de la Comisión de Defensa de la Libre Competencia del INDECOPI los indicios de conductas anticompetitivas que se presenten durante el proceso de contratación, en los términos del Decreto Legislativo N° 1034, "Ley de Represión de Conductas Anticompetitivas", o norma que la sustituya, así como las demás normas de la materia.

La Entidad y todo proveedor que se someta a las presentes Bases, sea como participante, postor y/o contratista del proceso de contratación deben permitir al OSCE o a la Secretaría Técnica de la Comisión de Defensa de la Libre Competencia del INDECOPI el acceso a la información referida a las contrataciones del Estado que sea requerida, prestar testimonio o absolución de posiciones que se requieran, entre otras formas de colaboración.

SECCIÓN GENERAL

DISPOSICIONES COMUNES DEL PROCEDIMIENTO DE SELECCIÓN

(ESTA SECCIÓN NO DEBE SER MODIFICADA EN NINGÚN EXTREMO, BAJO SANCIÓN DE NULIDAD)

CAPÍTULO I ETAPAS DEL PROCEDIMIENTO DE SELECCIÓN

1.1. REFERENCIAS

Cuando en el presente documento se mencione la palabra Ley, se entiende que se está haciendo referencia a la Ley N° 30225, Ley de Contrataciones del Estado, y cuando se mencione la palabra Reglamento, se entiende que se está haciendo referencia al Reglamento de la Ley de Contrataciones del Estado aprobado por Decreto Supremo N° 344-2018-EF.

Las referidas normas incluyen sus respectivas modificaciones, de ser el caso.

1.2. CONVOCATORIA

Se realiza a través de su publicación en el SEACE de conformidad con lo señalado en el artículo 54 del Reglamento, en la fecha señalada en el calendario del procedimiento de selección, debiendo adjuntar las bases y resumen ejecutivo.

1.3. REGISTRO DE PARTICIPANTES

El registro de participantes se realiza conforme al artículo 55 del Reglamento. En el caso de un consorcio, basta que se registre uno (1) de sus integrantes.

Importante

- *Para registrarse como participante en un procedimiento de selección convocado por las Entidades del Estado Peruano, es necesario que los proveedores cuenten con inscripción vigente y estar habilitados ante el Registro Nacional de Proveedores (RNP) que administra el Organismo Supervisor de las Contrataciones del Estado (OSCE). Para obtener mayor información, se puede ingresar a la siguiente dirección electrónica: www.rnp.gob.pe.*
- *Los proveedores que deseen registrar su participación deben ingresar al SEACE utilizando su Certificado SEACE (usuario y contraseña). Asimismo, deben observar las instrucciones señaladas en el documento de orientación “Guía para el registro de participantes electrónico” publicado en <https://www2.seace.gob.pe/>.*
- *En caso los proveedores no cuenten con inscripción vigente en el RNP y/o se encuentren inhabilitados o suspendidos para ser participantes, postores y/o contratistas, el SEACE restringirá su registro, quedando a potestad de estos intentar nuevamente registrar su participación en el procedimiento de selección en cualquier otro momento, dentro del plazo establecido para dicha etapa, siempre que haya obtenido la vigencia de su inscripción o quedado sin efecto la sanción que le impuso el Tribunal de Contrataciones del Estado.*

1.4. FORMULACIÓN DE CONSULTAS Y OBSERVACIONES A LAS BASES

La formulación de consultas y observaciones a las bases se efectúa de conformidad con lo establecido en los numerales 72.1 y 72.2 del artículo 72 del Reglamento, así como el literal a) del artículo 89 del Reglamento.

Importante

No pueden formularse consultas ni observaciones respecto del contenido de una ficha de homologación aprobada. Las consultas y observaciones que se formulen sobre el particular, se tienen como no presentadas.

1.5. ABSOLUCIÓN DE CONSULTAS, OBSERVACIONES E INTEGRACIÓN DE BASES

La absolución de consultas, observaciones e integración de las bases se realizan conforme a las disposiciones previstas en el numeral 72.4 del artículo 72 del Reglamento y el literal a) del artículo 89 del Reglamento.

Importante

- *No se absolverán consultas y observaciones a las bases que se presenten en forma física.*
- *Cuando exista divergencia entre lo indicado en el pliego de absolución de consultas y observaciones y la integración de bases, prevalece lo absuelto en el referido pliego; sin perjuicio, del deslinde de responsabilidades correspondiente.*

1.6. FORMA DE PRESENTACIÓN DE OFERTAS

Las ofertas se presentan conforme lo establecido en el artículo 59 y en el artículo 90 del Reglamento.

Las declaraciones juradas, formatos o formularios previstos en las bases que conforman la oferta deben estar debidamente firmados por el postor (firma manuscrita o digital, según la Ley N° 27269, Ley de Firmas y Certificados Digitales²). Los demás documentos deben ser visados por el postor. En el caso de persona jurídica, por su representante legal, apoderado o mandatario designado para dicho fin y, en el caso de persona natural, por este o su apoderado. No se acepta el pegado de la imagen de una firma o visto. Las ofertas se presentan foliadas.

Importante

- *Los formularios electrónicos que se encuentran en el SEACE y que los proveedores deben llenar para presentar sus ofertas, tienen carácter de declaración jurada.*
- *En caso la información contenida en los documentos escaneados que conforman la oferta no coincida con lo declarado a través del SEACE, prevalece la información declarada en los documentos escaneados.*
- *No se tomará en cuenta las ofertas que se presenten en físico a la Entidad.*

1.7. PRESENTACIÓN Y APERTURA DE OFERTAS

El participante presentará su oferta de manera electrónica a través del SEACE, desde las 00:01 horas hasta las 23:59 horas del día establecido para el efecto en el cronograma del procedimiento; adjuntando el archivo digitalizado que contenga los documentos que conforman la oferta de acuerdo a lo requerido en las bases.

El participante debe verificar antes de su envío, bajo su responsabilidad, que el archivo pueda ser descargado y su contenido sea legible.

Importante

Los integrantes de un consorcio no pueden presentar ofertas individuales ni conformar más de un consorcio en un procedimiento de selección, o en un determinado ítem cuando se trate de procedimientos de selección según relación de ítems.

² Para mayor información sobre la normativa de firmas y certificados digitales ingresar a: <https://www.indecopi.gob.pe/web/firmas-digitales/firmar-y-certificados-digitales>

En la apertura electrónica de la oferta, el órgano encargado de las contrataciones o el comité de selección, según corresponda, verifica la presentación de lo exigido en la sección específica de las bases de conformidad con el numeral 73.2 del artículo 73 del Reglamento y determina si las ofertas responden a las características y/o requisitos y condiciones de los Términos de Referencia, detallados en la sección específica de las bases. De no cumplir con lo requerido, la oferta se considera no admitida.

Asimismo, el órgano encargado de las contrataciones o el comité de selección, según corresponda, declara no admitidas las ofertas que se encuentran por debajo del ochenta por ciento (80%) del valor referencial o que excedan el valor referencial.

1.8. EVALUACIÓN DE LAS OFERTAS

La evaluación de las ofertas se realiza conforme a lo establecido en el numeral 74.1 y el literal a) del numeral 74.2 del artículo 74 del Reglamento.

En el supuesto de que dos (2) o más ofertas empaten, la determinación del orden de prelación de las ofertas empatadas se efectúa siguiendo estrictamente el orden establecido en el numeral 91.1 del artículo 91 del Reglamento.

El desempate mediante sorteo se realiza de manera electrónica a través del SEACE.

Importante

En el caso de contratación de servicios en general que se presten fuera de la provincia de Lima y Callao, cuyo valor referencial no supere los doscientos mil Soles (S/ 200,000.00), a solicitud del postor se asigna una bonificación equivalente al diez por ciento (10%) sobre el puntaje total obtenido por los postores con domicilio en la provincia donde prestará el servicio, o en las provincias colindantes, sean o no pertenecientes al mismo departamento o región. El domicilio es el consignado en la constancia de inscripción ante el RNP³. Lo mismo aplica en el caso de procedimientos de selección por relación de ítems, cuando algún ítem no supera el monto señalado anteriormente.

1.9. CALIFICACIÓN DE OFERTAS

La calificación de las ofertas se realiza conforme a lo establecido en los numerales 75.1 y 75.2 del artículo 75 del Reglamento.

1.10. SUBSANACIÓN DE LAS OFERTAS

La subsanación de las ofertas se sujeta a lo establecido en el artículo 60 del Reglamento. El plazo que se otorgue para la subsanación no puede ser inferior a un (1) día hábil

La solicitud de subsanación se realiza de manera electrónica a través del SEACE y será remitida al correo electrónico consignado por el postor al momento de realizar su inscripción en el RNP, siendo su responsabilidad el permanente seguimiento de las notificaciones a dicho correo. La notificación de la solicitud se entiende efectuada el día de su envío al correo electrónico.

La presentación de las subsanaciones se realiza a través del SEACE. No se tomará en cuenta la subsanación que se presente en físico a la Entidad.

³ La constancia de inscripción electrónica se visualizará en el portal web del Registro Nacional de Proveedores: www.rnp.gob.pe

1.11. OTORGAMIENTO DE LA BUENA PRO

Definida la oferta ganadora, el órgano encargado de las contrataciones o el comité de selección, según corresponda, otorga la buena pro mediante su publicación en el SEACE, incluyendo el cuadro comparativo y las actas debidamente motivadas de los resultados de la admisión, no admisión, evaluación, calificación, descalificación y el otorgamiento de la buena pro.

1.12. CONSENTIMIENTO DE LA BUENA PRO

Cuando se hayan presentado dos (2) o más ofertas, el consentimiento de la buena pro se produce a los cinco (5) días hábiles siguientes de la notificación de su otorgamiento, sin que los postores hayan ejercido el derecho de interponer el recurso de apelación.

En caso que se haya presentado una sola oferta, el consentimiento de la buena pro se produce el mismo día de la notificación de su otorgamiento.

El consentimiento del otorgamiento de la buena pro se publica en el SEACE al día hábil siguiente de producido.

Importante

Una vez consentido el otorgamiento de la buena pro, el órgano encargado de las contrataciones o el órgano de la Entidad al que se haya asignado tal función realiza la verificación de la oferta presentada por el postor ganador de la buena pro conforme lo establecido en el numeral 64.6 del artículo 64 del Reglamento.

CAPÍTULO II

SOLUCIÓN DE CONTROVERSIAS DURANTE EL PROCEDIMIENTO DE SELECCIÓN

2.1. RECURSO DE APELACIÓN

A través del recurso de apelación se pueden impugnar los actos dictados durante el desarrollo del procedimiento de selección hasta antes del perfeccionamiento del contrato.

El recurso de apelación se presenta ante la Entidad convocante, y es conocido y resuelto por su Titular, cuando el valor referencial sea igual o menor a cincuenta (50) UIT. Cuando el valor referencial sea mayor a dicho monto, el recurso de apelación se presenta ante y es resuelto por el Tribunal de Contrataciones del Estado.

En los procedimientos de selección según relación de ítems, el valor referencial total del procedimiento determina ante quién se presenta el recurso de apelación.

Los actos que declaren la nulidad de oficio, la cancelación del procedimiento de selección y otros actos emitidos por el Titular de la Entidad que afecten la continuidad de este, se impugnan ante el Tribunal de Contrataciones del Estado.

Importante

- *Una vez otorgada la buena pro, el órgano encargado de las contrataciones o el comité de selección, según corresponda, está en la obligación de permitir el acceso de los participantes y postores al expediente de contratación, salvo la información calificada como secreta, confidencial o reservada por la normativa de la materia, a más tardar dentro del día siguiente de haberse solicitado por escrito.*

Luego de otorgada la buena pro no se da a conocer las ofertas cuyos requisitos de calificación no fueron analizados y revisados por el órgano encargado de las contrataciones o el comité de selección, según corresponda.

- *A efectos de recoger la información de su interés, los postores pueden valerse de distintos medios, tales como: (i) la lectura y/o toma de apuntes, (ii) la captura y almacenamiento de imágenes, e incluso (iii) pueden solicitar copia de la documentación obrante en el expediente, siendo que, en este último caso, la Entidad deberá entregar dicha documentación en el menor tiempo posible, previo pago por tal concepto.*
- *El recurso de apelación se presenta ante la Mesa de Partes del Tribunal o ante las oficinas desconcentradas del OSCE, o en la Unidad de Trámite Documentario de la Entidad, según corresponda.*

2.2. PLAZOS DE INTERPOSICIÓN DEL RECURSO DE APELACIÓN

La apelación contra el otorgamiento de la buena pro o contra los actos dictados con anterioridad a ella se interpone dentro de los cinco (5) días hábiles siguientes de haberse notificado el otorgamiento de la buena pro.

La apelación contra los actos dictados con posterioridad al otorgamiento de la buena pro, contra la declaración de nulidad, cancelación y declaratoria de desierto del procedimiento, se interpone dentro de los cinco (5) días hábiles siguientes de haberse tomado conocimiento del acto que se desea impugnar.

CAPÍTULO III DEL CONTRATO

3.1. PERFECCIONAMIENTO DEL CONTRATO

Los plazos y el procedimiento para perfeccionar el contrato se realiza conforme a lo indicado en el artículo 141 del Reglamento.

El contrato se perfecciona con la suscripción del documento que lo contiene, salvo en los contratos cuyo monto del valor referencial no supere los doscientos mil Soles (S/ 200,000.00), en los que se puede perfeccionar con la recepción de la orden de servicios, conforme a lo previsto en la sección específica de las bases.

En el caso de procedimientos de selección por relación de ítems, se puede perfeccionar el contrato con la suscripción del documento o con la recepción de una orden de servicios, cuando el valor referencial del ítem corresponda al parámetro establecido en el párrafo anterior.

Importante

El órgano encargado de las contrataciones o el comité de selección, según corresponda, debe consignar en la sección específica de las bases la forma en que se perfeccionará el contrato, sea con la suscripción del contrato o la recepción de la orden de servicios. En caso la Entidad perfeccione el contrato con la recepción de la orden de servicios no debe incluir la proforma del contrato establecida en el Capítulo V de la sección específica de las bases.

Para perfeccionar el contrato, el postor ganador de la buena pro debe presentar los documentos señalados en el artículo 139 del Reglamento y los previstos en la sección específica de las bases.

3.2. GARANTÍAS

Las garantías que deben otorgar los postores y/o contratistas, según corresponda, son las de fiel cumplimiento del contrato y por los adelantos.

3.2.1. GARANTÍA DE FIEL CUMPLIMIENTO

Como requisito indispensable para perfeccionar el contrato, el postor ganador debe entregar a la Entidad la garantía de fiel cumplimiento del mismo por una suma equivalente al diez por ciento (10%) del monto del contrato original. Esta se mantiene vigente hasta la conformidad de la recepción de la prestación a cargo del contratista.

3.2.2. GARANTÍA DE FIEL CUMPLIMIENTO POR PRESTACIONES ACCESORIAS

En las contrataciones que conllevan la ejecución de prestaciones accesorias, tales como mantenimiento, reparación o actividades afines, se otorga una garantía adicional por una suma equivalente al diez por ciento (10%) del monto del contrato de la prestación accesorio, la misma que debe ser renovada periódicamente hasta el cumplimiento total de las obligaciones garantizadas.

Importante

- En los contratos cuyos montos sean iguales o menores a doscientos mil Soles (S/ 200,000.00), no corresponde presentar garantía de fiel cumplimiento de contrato ni garantía de fiel cumplimiento por prestaciones accesorias. Dicha excepción también aplica a los contratos derivados de procedimientos de selección por relación de ítems, cuando el monto del ítem*

adjudicado o la sumatoria de los montos de los ítems adjudicados no superen el monto señalado anteriormente, conforme a lo dispuesto en el literal a) del artículo 152 del Reglamento.

- En los contratos periódicos de prestación de servicios en general que celebren las Entidades con las micro y pequeñas empresas, estas últimas pueden otorgar como garantía de fiel cumplimiento el diez por ciento (10%) del monto del contrato, porcentaje que es retenido por la Entidad durante la primera mitad del número total de pagos a realizarse, de forma prorrateada en cada pago, con cargo a ser devuelto a la finalización del mismo, conforme lo establecen los numerales 149.4 y 149.5 del artículo 149 del Reglamento y numeral 151.2 del artículo 151 del Reglamento.*

3.2.3. GARANTÍA POR ADELANTO

En caso se haya previsto en la sección específica de las bases la entrega de adelantos, el contratista debe presentar una garantía emitida por idéntico monto conforme a lo estipulado en el artículo 153 del Reglamento.

3.3. REQUISITOS DE LAS GARANTÍAS

Las garantías que se presenten deben ser incondicionales, solidarias, irrevocables y de realización automática en el país, al solo requerimiento de la Entidad. Asimismo, deben ser emitidas por empresas que se encuentren bajo la supervisión directa de la Superintendencia de Banca, Seguros y Administradoras Privadas de Fondos de Pensiones y que cuenten con clasificación de riesgo B o superior. Asimismo, deben estar autorizadas para emitir garantías; o estar consideradas en la última lista de bancos extranjeros de primera categoría que periódicamente publica el Banco Central de Reserva del Perú.

Importante

Corresponde a la Entidad verificar que las garantías presentadas por el postor ganador de la buena pro y/o contratista cumplan con los requisitos y condiciones necesarios para su aceptación y eventual ejecución, sin perjuicio de la determinación de las responsabilidades funcionales que correspondan.

Advertencia

Los funcionarios de las Entidades no deben aceptar garantías emitidas bajo condiciones distintas a las establecidas en el presente numeral, debiendo tener en cuenta lo siguiente:

- 1. La clasificadora de riesgo que asigna la clasificación a la empresa que emite la garantía debe encontrarse listada en el portal web de la SBS (<http://www.sbs.gob.pe/sistema-financiero/clasificadoras-de-riesgo>).*
- 2. Se debe identificar en la página web de la clasificadora de riesgo respectiva, cuál es la clasificación vigente de la empresa que emite la garantía, considerando la vigencia a la fecha de emisión de la garantía.*
- 3. Para fines de lo establecido en el artículo 148 del Reglamento, la clasificación de riesgo B, incluye las clasificaciones B+ y B.*
- 4. Si la empresa que otorga la garantía cuenta con más de una clasificación de riesgo emitida por distintas empresas listadas en el portal web de la SBS, bastará que en una de ellas cumpla con la clasificación mínima establecida en el Reglamento.*

En caso exista alguna duda sobre la clasificación de riesgo asignada a la empresa emisora de la garantía, se deberá consultar a la clasificadora de riesgos respectiva.

De otro lado, además de cumplir con el requisito referido a la clasificación de riesgo, a efectos de verificar si la empresa emisora se encuentra autorizada por la SBS para emitir garantías,

debe revisarse el portal web de dicha Entidad (<http://www.sbs.gob.pe/sistema-financiero/relacion-de-empresas-que-se-encuentran-autorizadas-a-emitar-cartas-fianza>).

Los funcionarios competentes deben verificar la autenticidad de la garantía a través de los mecanismos establecidos (consulta web, teléfono u otros) por la empresa emisora.

3.4. EJECUCIÓN DE GARANTÍAS

La Entidad puede solicitar la ejecución de las garantías conforme a los supuestos contemplados en el artículo 155 del Reglamento.

3.5. ADELANTOS

La Entidad puede entregar adelantos directos al contratista, los que en ningún caso exceden en conjunto del treinta por ciento (30%) del monto del contrato original, siempre que ello haya sido previsto en la sección específica de las bases.

3.6. PENALIDADES

3.6.1. PENALIDAD POR MORA EN LA EJECUCIÓN DE LA PRESTACIÓN

En caso de retraso injustificado del contratista en la ejecución de las prestaciones objeto del contrato, la Entidad le aplica automáticamente una penalidad por mora por cada día de atraso, de conformidad con el artículo 162 del Reglamento.

3.6.2. OTRAS PENALIDADES

La Entidad puede establecer penalidades distintas a la mencionada en el numeral precedente, según lo previsto en el artículo 163 del Reglamento y lo indicado en la sección específica de las bases.

Estos dos tipos de penalidades se calculan en forma independiente y pueden alcanzar cada una un monto máximo equivalente al diez por ciento (10%) del monto del contrato vigente, o de ser el caso, del ítem que debió ejecutarse.

3.7. INCUMPLIMIENTO DEL CONTRATO

Las causales para la resolución del contrato, serán aplicadas de conformidad con el artículo 36 de la Ley y 164 del Reglamento.

3.8. PAGOS

El pago se realiza después de ejecutada la respectiva prestación, pudiendo contemplarse pagos a cuenta, según la forma establecida en la sección específica de las bases o en el contrato.

La Entidad paga las contraprestaciones pactadas a favor del contratista dentro de los diez (10) días calendario siguientes de otorgada la conformidad de los servicios, siempre que se verifiquen las condiciones establecidas en el contrato para ello, bajo responsabilidad del funcionario competente. La conformidad se emite en un plazo máximo de veinte (20) días de producida la recepción.

En el caso que se haya suscrito contrato con un consorcio, el pago se realizará de acuerdo a lo

que se indique en el contrato de consorcio.

Advertencia

En caso de retraso en los pagos a cuenta o pago final por parte de la Entidad, salvo que se deba a caso fortuito o fuerza mayor, esta reconoce al contratista los intereses legales correspondientes, de conformidad con el artículo 39 de la Ley y 171 del Reglamento, debiendo repetir contra los responsables de la demora injustificada.

3.9. DISPOSICIONES FINALES

Todos los demás aspectos del presente procedimiento no contemplados en las bases se regirán supletoriamente por la Ley y su Reglamento, así como por las disposiciones legales vigentes.

SECCIÓN ESPECÍFICA

CONDICIONES ESPECIALES DEL PROCEDIMIENTO DE SELECCIÓN

(EN ESTA SECCIÓN LA ENTIDAD DEBERÁ COMPLETAR LA INFORMACIÓN EXIGIDA, DE ACUERDO A LAS INSTRUCCIONES INDICADAS)

CAPÍTULO I GENERALIDADES

1.1. ENTIDAD CONVOCANTE

Nombre : INSTITUTO VIAL PROVINCIAL MUNICIPAL DE CONCEPCION
RUC N° : 20486488191
Domicilio legal : AV. MARISCAL CACERES N° 329 (TERCER PISO) -
CONCEPCION
Teléfono: : 064-363069
Correo electrónico: : mesadepartes.ivpmc@gmail.com

1.2. OBJETO DE LA CONVOCATORIA

El presente procedimiento de selección tiene por objeto la contratación del **SERVICIO DE EJECUCIÓN DEL MANTENIMIENTO RUTINARIO DEL CAMINO VECINAL NO PAVIMENTADA, TRAMO: EMP. PE-3S B (CENTRO DE SALUD ORCOTUNA) - EMP. JU-840 (PTE. BALSAS) (3.300 KM); EMP. JU-848 (SAN MIGUEL)-EMP. JU-851 (L=0.340 KM); EMP. JU-851-MATA CRUZ - SAN ANTONIO - EMP. JU-847 (L=4.440 KM); EMP. JU-113 (CHAMBARA) – LANLA - SAN PEDRO DE CHILCAS - LIMITE PROV. (CONCEPCIÓN-CHUPACA) (L=3.300 KM), DE 11.380 KM DE LONGITUD EN EL DISTRITO DE ORCOTUNA, MANZANARES Y CHAMBARA – PROVINCIA DE CONCEPCIÓN – REGIÓN JUNÍN.**

1.3. VALOR REFERENCIAL⁴

El valor referencial asciende a **S/. 86,488.00 (Ochenta y Seis Mil Cuatrocientos Ochenta y Ocho Dos con 00/100 Soles)**., incluidos los impuestos de Ley y cualquier otro concepto que incida en el costo total de la prestación. El valor referencial ha sido calculado al mes de abril de 2024.

Valor Referencial (VR)	Límites ⁵	
	Inferior	Máximo
S/. 86,488.00 (Ochenta y Seis Mil Cuatrocientos Ochenta y Ocho Dos con 00/100 Soles)	S/ 69,190.40 (Sesenta y Nueve Mil Ciento Noventa con 40/100 Soles).	S/. 86,488.00 (Ochenta y Seis Mil Cuatrocientos Ochenta y Ocho Dos con 00/100 Soles)

Importante

El precio de las ofertas no puede exceder los límites del valor referencial de conformidad con la Decimosegunda Disposición Complementaria Final del Reglamento.

⁴ El monto del valor referencial indicado en esta sección de las bases no debe diferir del monto del valor referencial consignado en la ficha del procedimiento en el SEACE. No obstante, de existir contradicción entre estos montos, primará el monto del valor referencial indicado en las bases aprobadas.

⁵ Los límites se calculan considerando dos (2) decimales. Para ello, si el límite inferior tiene más de dos (2) decimales, se aumenta en un dígito el valor del segundo decimal.

1.4. EXPEDIENTE DE CONTRATACIÓN

El expediente de contratación fue aprobado mediante RESOLUCION DE GERENCIA GENERAL N° 072-2024-GG/IVPMC de fecha 26 de abril de 2024.

1.5. FUENTE DE FINANCIAMIENTO

DONACIONES Y TRANSFERENCIAS.

Importante

La fuente de financiamiento debe corresponder a aquella prevista en la Ley de Equilibrio Financiero del Presupuesto del Sector Público del año fiscal en el cual se convoca el procedimiento de selección.

1.6. SISTEMA DE CONTRATACIÓN

El presente procedimiento se rige por el sistema de SUMA ALZADA, de acuerdo con lo establecido en el expediente de contratación respectivo.

1.7. ALCANCES DEL REQUERIMIENTO

El alcance de la prestación está definido en el Capítulo III de la presente sección de las bases.

1.8. PLAZO DE PRESTACIÓN DEL SERVICIO

Los servicios materia de la presente convocatoria se prestarán en el plazo de **245 días calendario (8 meses)**, en concordancia con lo establecido en el expediente de contratación.

1.9. COSTO DE REPRODUCCIÓN Y ENTREGA DE BASES

Los participantes registrados tienen el derecho de recabar un ejemplar de las bases, para cuyo efecto deben cancelar S/ 7.00 (siete con 00/100 soles) en el banco de la nación, a la cuenta N° 00-382004418, y traer el Boucher de depósito a la Av. Mariscal Cáceres N° 329 – Concepción (Tercer piso), en el horario de 08:00 a 01:00 y de 14:00 a 17:00 horas.

Importante

El costo de entrega de un ejemplar de las bases no puede exceder el costo de su reproducción.

1.10. BASE LEGAL

- Constitución Política del Perú
- Convenio de Gestión para la ejecución de Mantenimiento Rutinario de Vías Vecinales N° 221-2024-MTC/21.
- Ley Nro. 27972 Ley Orgánica de Municipalidades
- Texto Único Ordenado de la Ley N° 30225, Ley de Contrataciones del Estado. Aprobado mediante Decreto Supremo N° 082-2019-EF.
- Decreto Supremo N° 344-2018-EF, que aprueba el Reglamento de la Ley N° 30225.
- Directivas del OSCE. - Ley N.º 27444, Ley del Procedimiento Administrativo General.
- Ley N.ª 27806, Ley de Transparencia y de Acceso a la Información Pública.

- Decreto Supremo N° 304-2012-EF, TUO de la Ley General del Sistema Nacional del Presupuesto.
- Directivas del OSCE
- Decreto Supremo N.º 008-2008-TR, Reglamento de la Ley MYPE.
- Decreto Supremo N.º 013-2013-PRODUCE
- Texto Único Ordenado de la Ley de Impulso al Desarrollo Productivo y al Crecimiento empresarial.
- Código Civil
- Ley N° 31953, Ley de Presupuesto del Sector público para el Año Fiscal 2024
- Ley del Equilibrio Financiero de Presupuesto del Sector Público para el Año Fiscal 2024.
- Resolución Directoral N.º 021-2024-MTC/21 – Provias Descentralizado.
- Ley N° 27444, Ley del Procedimiento Administrativo General.
- Ley N° 28015, Ley Promoción y Formalización de la Pequeña y Microempresa.
- Ley N° 30225, Ley de Contrataciones del Estado y su Reglamento.
- Reglamento de Gestión de Infraestructura Vial (D.S. N° 034 – 2008 – MTC).
- Ley N° 28983: Ley de Igualdad entre Mujeres y Hombres.
- Manual de Mantenimiento y conservación de carreteras R. D. N° 08 – 2014 – MTC/14 Y R.D. N° 005 – 2019 – MTC/14.
- Resolución de Gerencia General N° 060-2024-GG/IVPMC
- Código Civil.
- Las referidas Normas incluyen sus respectivas modificaciones, de ser el caso.

Las referidas normas incluyen sus respectivas modificaciones, de ser el caso.

CAPÍTULO II DEL PROCEDIMIENTO DE SELECCIÓN

2.1. CALENDARIO DEL PROCEDIMIENTO DE SELECCIÓN

Según el cronograma de la ficha de selección de la convocatoria publicada en el SEACE.

Importante

De conformidad con la vigesimosegunda Disposición Complementaria Final del Reglamento, en caso la Entidad (Ministerios y sus organismos públicos, programas o proyectos adscritos) haya difundido el requerimiento a través del SEACE siguiendo el procedimiento establecido en dicha disposición, no procede formular consultas u observaciones al requerimiento.

2.2. CONTENIDO DE LAS OFERTAS

La oferta contendrá, además de un índice de documentos⁶, la siguiente documentación:

2.2.1. Documentación de presentación obligatoria

2.2.1.1. Documentos para la admisión de la oferta

- a) Declaración jurada de datos del postor. **(Anexo N° 1)**
- b) Documento que acredite la representación de quien suscribe la oferta.

En caso de persona jurídica, copia del certificado de vigencia de poder del representante legal, apoderado o mandatario designado para tal efecto.

En caso de persona natural, copia del documento nacional de identidad o documento análogo, o del certificado de vigencia de poder otorgado por persona natural, del apoderado o mandatario, según corresponda.

En el caso de consorcios, este documento debe ser presentado por cada uno de los integrantes del consorcio que suscriba la promesa de consorcio, según corresponda.

Advertencia

De acuerdo con el artículo 4 del Decreto Legislativo N° 1246, las Entidades están prohibidas de exigir a los administrados o usuarios la información que puedan obtener directamente mediante la interoperabilidad a que se refieren los artículos 2 y 3 de dicho Decreto Legislativo. En esa medida, si la Entidad es usuaria de la Plataforma de Interoperabilidad del Estado – PIDE⁷ y siempre que el servicio web se encuentre activo en el Catálogo de Servicios de dicha plataforma, no corresponderá exigir el certificado de vigencia de poder y/o documento nacional de identidad.

- c) Declaración jurada de acuerdo con el literal b) del artículo 52 del Reglamento **(Anexo N°2)**

⁶ La omisión del índice no determina la no admisión de la oferta.

⁷ Para mayor información de las Entidades usuarias y del Catálogo de Servicios de la Plataforma de Interoperabilidad del Estado – PIDE ingresar al siguiente enlace <https://www.gobiernodigital.gob.pe/interoperabilidad/>

- d) Declaración jurada de cumplimiento de los Términos de Referencia contenidos en el numeral 3.1 del Capítulo III de la presente sección. (**Anexo N° 3**)
- e) Declaración jurada de plazo de prestación del servicio. (**Anexo N° 4**)⁸
- f) Promesa de consorcio con firmas legalizadas, de ser el caso, en la que se consigne los integrantes, el representante común, el domicilio común y las obligaciones a las que se compromete cada uno de los integrantes del consorcio, así como el porcentaje equivalente a dichas obligaciones. (**Anexo N° 5**)
- g) El precio de la oferta en SOLES. Adjuntar obligatoriamente el **Anexo N° 6**.

El precio total de la oferta y los subtotales que lo componen son expresados con dos (2) decimales. Los precios unitarios pueden ser expresados con más de dos decimales.

Importante

- *El órgano encargado de las contrataciones o el comité de selección, según corresponda, verifica la presentación de los documentos requeridos. De no cumplir con lo requerido, la oferta se considera no admitida.*
- *El órgano encargado de las contrataciones o el comité de selección, según corresponda, declara no admitidas las ofertas que no se encuentren dentro de los límites del valor referencial previstos en la Decimosegunda Disposición Complementaria Final del Reglamento.*
- *En caso de requerir estructura de costos o análisis de precios, esta se presenta para el perfeccionamiento del contrato.*

2.2.1.2. Documentos para acreditar los requisitos de calificación

Incorporar en la oferta los documentos que acreditan los “**Requisitos de Calificación**” que se detallan en el numeral 3.2 del Capítulo III de la presente sección de las bases.

2.2.2. Documentación de presentación facultativa:

- a) En el caso de microempresas y pequeñas empresas integradas por personas con discapacidad, o en el caso de consorcios conformados en su totalidad por estas empresas, deben presentar la constancia o certificado con el cual acredite su inscripción en el Registro de Empresas Promocionales para Personas con Discapacidad⁹.
- b) Solicitud de bonificación por tener la condición de micro y pequeña empresa. (**Anexo N° 11**)
- c) Incorporar en la oferta los documentos que acreditan los “Factores de Evaluación” establecidos en el Capítulo IV de la presente sección de las bases, a efectos de obtener el puntaje previsto en dicho Capítulo para cada factor.
- d) Los postores con domicilio en la provincia donde se prestará el servicio, o en las provincias colindantes, sean o no pertenecientes al mismo departamento o región, pueden presentar la solicitud de bonificación por servicios prestados fuera de la provincia de Lima y Callao, según **Anexo N.º 10**.

⁸ En caso de considerar como factor de evaluación la mejora del plazo de prestación del servicio, el plazo ofertado en dicho anexo servirá también para acreditar este factor.

⁹ Dicho documento se tendrá en consideración en caso de empate, conforme a lo previsto en el artículo 91 del Reglamento.

Advertencia

El órgano encargado de las contrataciones o el comité de selección, según corresponda, no podrá exigir al postor la presentación de documentos que no hayan sido indicados en los acápite "Documentos para la admisión de la oferta", "Requisitos de calificación" y "Factores de evaluación".

2.3. PRESENTACIÓN DEL RECURSO DE APELACIÓN

"El recurso de apelación se presenta ante la Unidad de Trámite Documentario de la Entidad.

En caso el participante o postor opte por presentar recurso de apelación y por otorgar la garantía mediante depósito en cuenta bancaria, se debe realizar el abono en:

N ° de Cuenta : 00-382-004418
Banco : BANCO DE LA NACION
N° CCI : NO CUENTA

”

2.4. REQUISITOS PARA PERFECCIONAR EL CONTRATO

El postor ganador de la buena pro debe presentar los siguientes documentos para perfeccionar el contrato:

- a) Garantía de fiel cumplimiento del contrato.
- b) Garantía de fiel cumplimiento por prestaciones accesorias, de ser el caso.
- c) Contrato de consorcio con firmas legalizadas ante Notario de cada uno de los integrantes, de ser el caso.
- d) Código de cuenta interbancaria (CCI) o, en el caso de proveedores no domiciliados, el número de su cuenta bancaria y la entidad bancaria en el exterior.
- e) Copia de la vigencia del poder del representante legal de la empresa que acredite que cuenta con facultades para perfeccionar el contrato, cuando corresponda.
- f) Copia de DNI del postor en caso de persona natural, o de su representante legal en caso de persona jurídica.

Advertencia

De acuerdo con el artículo 4 del Decreto Legislativo N° 1246, las Entidades están prohibidas de exigir a los administrados o usuarios la información que puedan obtener directamente mediante la interoperabilidad a que se refieren los artículos 2 y 3 de dicho Decreto Legislativo. En esa medida, si la Entidad es usuaria de la Plataforma de Interoperabilidad del Estado – PIDE¹⁰ y siempre que el servicio web se encuentre activo en el Catálogo de Servicios de dicha plataforma, no corresponderá exigir los documentos previstos en los literales e) y f).

- g) Domicilio para efectos de la notificación durante la ejecución del contrato.
- h) Autorización de notificación de la decisión de la Entidad sobre la solicitud de ampliación de plazo mediante medios electrónicos de comunicación¹¹. (**Anexo N° 12**)
- i) Detalle de los precios unitarios del precio ofertado¹².

¹⁰ Para mayor información de las Entidades usuarias y del Catálogo de Servicios de la Plataforma de Interoperabilidad del Estado – PIDE ingresar al siguiente enlace <https://www.gobiernodigital.gob.pe/interoperabilidad/>

¹¹ En tanto se implemente la funcionalidad en el SEACE, de conformidad con la Primera Disposición Complementaria Transitoria del Decreto Supremo N° 234-2022-EF.

¹² Incluir solo en caso de la contratación bajo el sistema a suma alzada.

- j) Estructura de costos.
k) Detalle del precio de la oferta de cada uno de los servicios que conforman el paquete¹³.

Importante

- *En caso que el postor ganador de la buena pro sea un consorcio, las garantías que presente este para el perfeccionamiento del contrato, así como durante la ejecución contractual, de ser el caso, además de cumplir con las condiciones establecidas en el artículo 33 de la Ley y en el artículo 148 del Reglamento, deben consignar expresamente el nombre completo o la denominación o razón social de los integrantes del consorcio, en calidad de garantizados, de lo contrario no podrán ser aceptadas por las Entidades. No se cumple el requisito antes indicado si se consigna únicamente la denominación del consorcio, conforme lo dispuesto en la Directiva Participación de Proveedores en Consorcio en las Contrataciones del Estado”.*
- *En los contratos periódicos de prestación de servicios en general que celebren las Entidades con las micro y pequeñas empresas, estas últimas pueden otorgar como garantía de fiel cumplimiento el diez por ciento (10%) del monto del contrato, porcentaje que es retenido por la Entidad durante la primera mitad del número total de pagos a realizarse, de forma prorrateada en cada pago, con cargo a ser devuelto a la finalización del mismo, conforme lo establece el numeral 149.4 del artículo 149 y el numeral 151.2 del artículo 151 del Reglamento. Para dicho efecto los postores deben encontrarse registrados en el REMYPE, consignando en la Declaración Jurada de Datos del Postor (Anexo N° 1) o en la solicitud de retención de la garantía durante el perfeccionamiento del contrato, que tienen la condición de MYPE, lo cual será verificado por la Entidad en el link <http://www2.trabajo.gob.pe/servicios-en-linea-2-2> opción consulta de empresas acreditadas en el REMYPE.*
- *En los contratos cuyos montos sean iguales o menores a doscientos mil Soles (S/ 200,000.00), no corresponde presentar garantía de fiel cumplimiento de contrato ni garantía de fiel cumplimiento por prestaciones accesorias. Dicha excepción también aplica a los contratos derivados de procedimientos de selección por relación de ítems, cuando el monto del ítem adjudicado o la sumatoria de los montos de los ítems adjudicados no supere el monto señalado anteriormente, conforme a lo dispuesto en el literal a) del artículo 152 del Reglamento.*

Importante

- *Corresponde a la Entidad verificar que las garantías presentadas por el postor ganador de la buena pro cumplan con los requisitos y condiciones necesarios para su aceptación y eventual ejecución, sin perjuicio de la determinación de las responsabilidades funcionales que correspondan.*
- *De conformidad con el Reglamento Consular del Perú aprobado mediante Decreto Supremo N° 076-2005-RE para que los documentos públicos y privados extendidos en el exterior tengan validez en el Perú, deben estar legalizados por los funcionarios consulares peruanos y refrendados por el Ministerio de Relaciones Exteriores del Perú, salvo que se trate de documentos públicos emitidos en países que formen parte del Convenio de la Apostilla, en cuyo caso bastará con que estos cuenten con la Apostilla de la Haya¹⁴.*
- *La Entidad no puede exigir documentación o información adicional a la consignada en el presente numeral para el perfeccionamiento del contrato.*

¹³ Incluir solo en caso de contrataciones por paquete.

¹⁴ Según lo previsto en la Opinión N° 009-2016/DTN.

2.5. PERFECCIONAMIENTO DEL CONTRATO

El contrato se perfecciona con la suscripción del documento que lo contiene. Para dicho efecto el postor ganador de la buena pro, dentro del plazo previsto en el artículo 141 del Reglamento, debe presentar la documentación requerida en Av. Mariscal Cáceres N° 329 – (Tercer piso) Concepción – Junín.

2.6. FORMA DE PAGO

El pago por la presentación del servicio se realizará en forma mensual, luego de recibir el desembolso respectivo de Provias Descentralizado. Así mismo la última valorización se pagará a la entrega del inventario de condición vial y aprobación de la liquidación de contrato de servicio.

Para efectos del pago de las contraprestaciones ejecutadas por el contratista, la Entidad debe contar con la siguiente documentación:

- El contratista deberá presentar a la entidad las siguientes documentaciones como de la prestación de servicios:
- El informe mensual, con la finalidad de que se pueda verificar la ejecución física del mantenimiento rutinario del camino vecinal, el contratista deberá presentar a la entidad, el primer día del siguiente mes a la prestación del servicio, 02 originales, con la siguiente documentación:
- Solicitud de pago por parte de la empresa y/o asociación.
- Carta de presentación del informe del jefe de mantenimiento.
- Informe del jefe de mantenimiento.
- Generalidades:
- Datos generales
- Memoria descriptiva de los trabajos ejecutados
- Plano de ubicación
- Plano clave del tramo.
- Reportes de trabajo:
- Formato N° 01, N° 02 y Ficha N° 01, N° 02 (establecidos en el Manual Técnico del servicio de Mantenimiento Rutinario de Caminos Vecinales (GEMA)).
- Programación del trabajo mensual:
- Programación real ejecutada (Formato 3.1)
- Programación del mes (Formato 3.2)
- Programación del siguiente mes (Formato 3.3)
- Recursos utilizados
- Recursos humanos (lista de trabajadores)
- Herramientas y materiales
- Cuaderno del mantenimiento (rellenado a mano y firmado por el jefe de mantenimiento y representante legal).
- Fotografías de las actividades ejecutadas (mínimo 04 fotografías fechadas y georreferenciadas que describan el antes, durante y después de las actividades ejecutadas en diferentes días del mes, y que incluya al personal debidamente uniformado – EPP).
- Conclusiones y recomendaciones
- Anexos
- Acta de entrega de terreno
- Acta de constatación de trabajos (visado por el jefe de operaciones).
- Certificado de transitabilidad (visado por el alcalde del distrito u otra autoridad de la zona).
- Certificado de no adeudo de los trabajadores firmado por el alcalde del distrito u otra autoridad de la zona.
- Planilla de los trabajadores con la copia del DNI.
- Copia del seguro Integral de salud (SIS) de cada trabajador.
- Copia del seguro contra todo tipo de riesgo (SCTR), de cada trabajador y jefe de mantenimiento.
- Copia del contrato
- Factura
- Carta de autorización de abono (CCI)
- Baucher de depósito de los trabajadores.
- Vigencia de poder.
- Presentación de la documentación en digital en un enlace de drive o USB.

Dicha documentación se debe presentar en mesa de partes de la entidad.

CAPÍTULO III REQUERIMIENTO

Importante

De conformidad con el numeral 29.8 del artículo 29 del Reglamento, el área usuaria es responsable de la adecuada formulación del requerimiento, debiendo asegurar la calidad técnica y reducir la necesidad de su reformulación por errores o deficiencias técnicas que repercutan en el proceso de contratación.

3.1. TERMINOS DE REFERENCIA

TÉRMINOS DE REFERENCIA

“SERVICIO DE EJECUCIÓN DEL MANTENIMIENTO RUTINARIO DEL CAMINO VECINAL NO PAVIMENTADA, TRAMO: EMP. PE-3S B (CENTRO DE SALUD ORCOTUNA) - EMP. JU-840 (PTE. BALSAS) (3.300 KM); EMP. JU-848 (SAN MIGUEL)-EMP. JU-851 (L=0.340 KM); EMP. JU-851-MATA CRUZ - SAN ANTONIO - EMP. JU-847 (L=4.440 KM); EMP. JU-113 (CHAMBARA) – LANLA - SAN PEDRO DE CHILCAS - LIMITE PROV. (CONCEPCIÓN-CHUPACA) (L=3.300 KM), DE 11.380 KM DE LONGITUD EN EL DISTRITO DE ORCOTUNA, MANZANARES Y CHAMBARA – PROVINCIA DE CONCEPCIÓN – REGIÓN JUNÍN”

1. OBJETO:

El presente proceso de selección tiene por objeto la contratación del SERVICIO DE EJECUCIÓN DEL MANTENIMIENTO RUTINARIO DEL CAMINO VECINAL NO PAVIMENTADA, TRAMO: EMP. PE-3S B (CENTRO DE SALUD ORCOTUNA) - EMP. JU-840 (PTE. BALSAS) (3.300 KM); EMP. JU-848 (SAN MIGUEL)-EMP. JU-851 (L=0.340 KM); EMP. JU-851-MATA CRUZ - SAN ANTONIO - EMP. JU-847 (L=4.440 KM); EMP. JU-113 (CHAMBARA) – LANLA - SAN PEDRO DE CHILCAS - LIMITE PROV. (CONCEPCIÓN-CHUPACA) (L=3.300 KM), DE 11.380 KM; con la finalidad de mejorar la transitabilidad de los caminos vecinales que conectan a los diferentes centros poblados de los distritos de San José de Quero; así como con otros distritos de la Provincia de Concepción.

2. FINALIDAD:

Con la ejecución del servicio de Mantenimiento Rutinario se pretende obtener un camino en optimas condiciones de transitabilidad, para el beneficio de la población que hacen uso del camino vecinal: EMP. PE-3S B (CENTRO DE SALUD ORCOTUNA) - EMP. JU-840 (PTE. BALSAS) (3.300 KM); EMP. JU-848 (SAN MIGUEL)-EMP. JU-851 (L=0.340 KM); EMP. JU-851-MATA CRUZ - SAN ANTONIO - EMP. JU-847 (L=4.440 KM); EMP. JU-113 (CHAMBARA) – LANLA - SAN PEDRO DE CHILCAS - LIMITE PROV. (CONCEPCIÓN-CHUPACA) (L=3.300 KM), DE 11.380 KM.

3. ANTECEDENTES:

El Instituto Vial Provincial Municipal de Concepción, es un organismo de derecho público interno, descentralizado con participación de la Municipalidad Provincial y las Municipalidades Distritales, con personería jurídica, autónoma administrativa, económica, presupuestaria y financiera.

El IVP - Concepción tiene por finalidad ejecutar la gestión vial de los caminos vecinales en su jurisdicción, entendida esta como el proceso de planificar y ejecutar las acciones de mantenimiento de la infraestructura vial, asignado recursos de acuerdo a las prioridades.

La ley de presupuesto 2024, autoriza una transferencia de partidas en el presupuesto del SECTOR PUBLICO para el año fiscal 2024, con cargo a los recursos de la fuente de financiamiento del mantenimiento vial.

4. BASE LEGAL:

- Ley N° 27444, Ley del Procedimiento Administrativo General.
- Ley N° 28015, Ley Promoción y Formalización de la Pequeña y Microempresa.
- Ley N° 30225, Ley de Contrataciones del Estado y su Reglamento.
- Reglamento de Gestión de Infraestructura Vial (D.S. N° 034 – 2008 – MTC).
- Ley N° 28983: Ley de Igualdad entre Mujeres y Hombres.
- Manual de Mantenimiento y conservación de carreteras R. D. N° 08 – 2014 – MTC/14 Y R.D. N° 005 – 2019 – MTC/14.
- Resolución Directoral N° 021-2024-MTC/21 – Provias Descentralizado.
- CONVENIO N° 221-2024-MTC/21 – CONVENIO DE GESTION PARA LA EJECUCION DEL MANTENIMIENTO RUTINARIO DE VIAS VECINALES ENTRE PROVIA DESCENTRALIZADO Y LA MUNICIPALIDAD PROVINCIAL DE CONCEPCION - PIA 2024.
- Resolución de Gerencia General N° 060-2024-GG/IVPMC

- Código Civil.
- Las referidas Normas incluyen sus respectivas modificaciones, de ser el caso.

5. **OBJETIVOS DE LA CONTRATACION:**

- **OBJETIVO GENERAL:**

El objetivo del servicio de mantenimiento rutinario es mejorar la transitabilidad del camino vecinal EMP. PE-3S B (CENTRO DE SALUD ORCOTUNA) - EMP. JU-840 (PTE. BALSAS) (3.300 KM); EMP. JU-848 (SAN MIGUEL)-EMP. JU-851 (L=0.340 KM); EMP. JU-851-MATA CRUZ - SAN ANTONIO - EMP. JU-847 (L=4.440 KM); EMP. JU-113 (CHAMBARA) – LANLA - SAN PEDRO DE CHILCAS - LIMITE PROV. (CONCEPCIÓN-CHUPACA) (L=3.300 KM), DE 11.380 KM., de esta manera mejorar la calidad de vida de la población, que utiliza el camino vecinal.

- **OBJETIVOS ESPECIFICOS:**

El mantenimiento de esta vía acortaría el tiempo de viaje evitando así el deterioro de productos perecibles, incrementado el comercio entre los pueblos cercanos a la vía, mejorando así el ingreso.
Ampliar la frontera agrícola y ganadera de la zona, ofreciendo vías más seguras y accesibles, abaratando los costos de transporte.
Creación de empleo temporal para los pobladores de la zona de intervención, durante el tiempo que se ejecutara los trabajos programados.

6. **ALCANCES Y DESCRIPCION DEL SERVICIO:**

6.1. **UBICACIÓN DEL CAMINO VECINAL:**

- | | |
|---------------------|--|
| - TRAMO | : EMP. PE-3S B (CENTRO DE SALUD ORCOTUNA) - EMP. JU-840 (PTE. BALSAS) (3.300 KM); EMP. JU-848 (SAN MIGUEL)-EMP. JU-851 (L=0.340 KM); EMP. JU-851-MATA CRUZ - SAN ANTONIO - EMP. JU-847 (L=4.440 KM); EMP. JU-113 (CHAMBARA) – LANLA - SAN PEDRO DE CHILCAS - LIMITE PROV. (CONCEPCIÓN-CHUPACA) (L=3.300 KM), DE 11.380 KM. |
| - REGIÓN | : JUNÍN |
| - PROVINCIA | : CONCEPCION |
| - DISTRITO | : ORCOTUNA – MANZANARES - CHAMBARA |
| - LOCALIDADES | : ORCOTUNA – MATA CRUZ – SAN ANTONIO – MANZANARES – SAN PEDRO DE CHILCAS – CHAMBARA. |
| - ZONA DEL PROYECTO | : 18 L |
| - ALTITUD PROMEDIO | : 3248, 3441, 3540 m.s.n.m. |
| - LONGITUD | : 11.380 KM |
| - CODIGOS DE RUTAS | : JU – 841, S/C, JU – 851, JU- 856 |

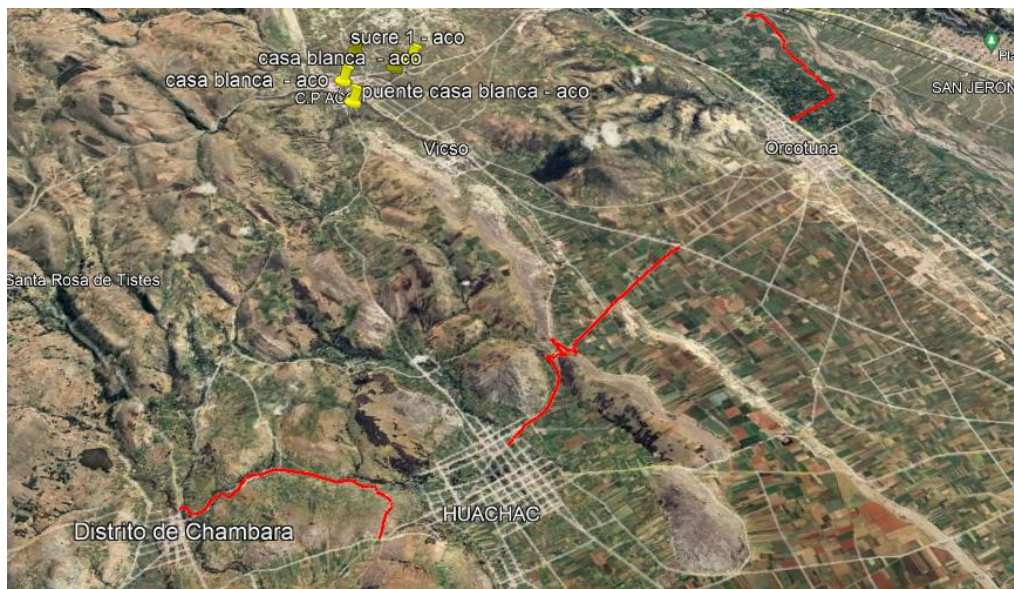

7. **TARIFARIO DEL MANTENIMIENTO:**

Se elaboraron los análisis de precios unitarios incluyendo materiales, equipo y mano de obra, para cada una de las partidas que integran el servicio así determinar el costo Km/Mes y Km/Año, según se establece en las Normas del MTC, Provias Descentralizado servicio de mantenimiento rutinario de caminos Vecinales.

- **JU – 841** - EMP. PE-3S B (CENTRO DE SALUD ORCOTUNA) - EMP. JU-840 (PTE. BALSAS) (3.300 KM)
- **S/C** - EMP. JU-848 (SAN MIGUEL)-EMP. JU-851 (L=0.340 KM).
- **JU – 851** - EMP. JU-851-MATA CRUZ - SAN ANTONIO - EMP. JU-847 (L=4.440 KM)

- **JU – 856 – EMP. JU-113 (CHAMBARA) – LANLA - SAN PEDRO DE CHILCAS - LIMITE PROV. (CONCEPCIÓN-CHUPACA) (L=3.300 KM).**

Los kilómetros de longitud, ha sido clasificado según la siguiente Tipología:

COD.	TRAMO	LONG.	TIPOLOGIA			NIVEL DE SERVICIO TIPO
			I	II	III	
01	EMP. PE-3S B (CENTRO DE SALUD ORCOTUNA) - EMP. JU-840 (PTE. BALSAS)	3.300	0.000	3.300	0.000	B
02	EMP. JU-848 (SAN MIGUEL)-EMP. JU-851	0.340	0.000	0.340	0.000	B
03	EMP. JU-851-MATA CRUZ - SAN ANTONIO - EMP. JU-847	4.440	0.000	1.760	2.680	B
04	EMP. JU-113 (CHAMBARA) – LANLA - SAN PEDRO DE CHILCAS - LIMITE PROV. (CONCEPCIÓN-CHUPACA)	3.300	0.000	3.300	0.000	B

La Región Geográfica en que se encuentra el sector de mantenimiento es: SIERRA

La tarifa aplicable para la contratación del mantenimiento rutinario, se genera en un promedio ponderado según las longitudes de cada tipo de camino.

LONGITUD (KM)	TARIFA (KM-MES) CONVENIO S/.
11.380	950.00

8. ACTIVIDADES DEL MANTENIMIENTO RUTINARIO:

En el presente manual se han establecido dieciséis (16) actividades y dos (2) subactividades que realizan habitualmente las empresas en el mantenimiento rutinario de los caminos, todas ellas se caracterizan por el uso intensivo de mano de obra, están dirigidas a conservar la vía, el sistema de drenaje, el control de la vegetación, la señalización y el medio ambiente. Las actividades de mantenimiento rutinario que se ejecutan habitualmente, con cargas de trabajo e intensidades que influyen significativamente en los programas de trabajo son:

- MR 100 Conservación de la Calzada
MR 101 Limpieza de Calzada
MR 102 Bacheo
MR 103 Desquinche
MR 104 Remoción de Derrumbes
Proveer una superficie de rodadura uniforme, libre de defectos que representen peligro para el usuario.
Corregir los defectos que con el transcurrir del tiempo contribuyan a crear problemas futuros para la vía.
Evaluación y monitoreo del comportamiento de la superficie de la vía mediante la verificación de los indicadores.
- MR 200 Limpieza de Obras de Drenaje
MR 201 Limpieza de Cunetas
MR 202 Limpieza de Alcantarillas
MR 203 Limpieza de Badén
MR 204 Limpieza de Zanjas de Coronación
MR 205 Limpieza de Pontones
MR 206 Encauzamiento de Pequeños Cursos de Agua

Limpieza del sistema de drenaje superficial (cunetas, alcantarillas, zanjas de coronación, zanjas de drenaje, etc) para asegurar su operatividad.

Reconocimiento y evaluación del funcionamiento de las estructuras y la influencia en ellas de las aguas superficiales. Inspección periódica y sistemática de las estructuras, con el propósito de auscultar cualquier daño, evaluando su magnitud para proceder a su mantenimiento y reparación inmediata.

- MR 300 Control de Vegetación
MR 301 Roce y limpieza

Roce y limpieza de maleza, hierbas, pequeños arbustos a ambos lados del camino, tal que permitan una visibilidad adecuada y brinde seguridad a los usuarios.

- MR 400 Seguridad Vial
MR 401 Conservación de Señales

Tienen como objetivo garantizar al usuario una carretera segura a través de información adecuada, confiable y oportuna en los sitios de peligro o de frecuencia de accidentes, mediante señales que regulen el tránsito, que prevengan e informen al usuario.

- MR 500 Medio Ambiente
- MR 501 Reforestación

Supervisar las obras específicas de prevención y mitigación ambiental.

Reforestación de zonas desforestadas dentro del área de influencia o derecho de vía.

Desarrollo de actividades de comunicación y capacitación a los usuarios de la vía y a la población en general, orientadas a la conservación del medio ambiente, en beneficio del mantenimiento de la vía.

Mantenimiento y utilización adecuada de las zonas de botadero para el acondicionamiento de materiales provenientes de derrumbes, bacheos, limpiezas en general, etc.

- MR 600 Vigilancia y Control Vial
- MR 601 Vigilancia y Control
- MR 700 Actividades Complementarias
- MR 701 Reparación de muros secos
- MR 702 Reparación de Pontones

Sub – actividades

MR 102.01 Transporte de material de cantera

MR 102.02 Transporte de agua

Verificar permanentemente el estado del camino, detectando cualquier hecho que pueda afectar la transitabilidad.

La ejecución de cada una de las actividades de mantenimiento rutinario se realizará bajo los lineamientos de la Norma Técnica de Mantenimiento Rutinario de Caminos Vecinales, teniendo en cuenta la priorización de actividades y la estacionalidad de la región sierra:

Primera Prioridad: Seguridad De Viaje

Limpieza de Calzada, Bacheo, Remoción de Derrumbes, Limpieza de Cunetas, Reparación de Muros Secos, Reparación de Pontones

Segunda Prioridad: Conservación De Las Obras De Drenaje

Limpieza de Alcantarilla, Limpieza de Badén, Limpieza de Zanja de Coronación, Limpieza de Pontones, Encauzamiento de Pequeños Cursos de Agua, Roce y Limpieza

Tercera Prioridad: Otras Actividades Con Prioridad Media O Baja

Desquinche, Conservación de Señales, Reforestación, Vigilancia y Control.

9. **REQUERIMIENTOS TÉCNICOS MINIMOS:**

El contratista debe cumplir los siguientes requisitos:

- Persona natural o jurídica.
- Con RUC activo y habido.
- Con inscripción en el Registro Nacional de Proveedores – RNP de servicios, debiendo estar vigente a la fecha de prestación de la oferta.
- El postor no deberá mantener sanción vigente aplicada por el OSCE, ni estar impedido, temporalmente o permanentemente para contratar con el estado.
- Presentar una declaración jurada de no adeudos de documentación (liquidaciones, valorizaciones, etc.), la Instituto Vial Provincial Municipal de Concepción de ejercicios anteriores al año 2024, de ser el caso.
- Declaración jurada de pago de seguro contra todo tipo de riesgo para el jefe de Mantenimiento y trabajadores (SCTR).
- Declaración jurada que el monto de pago del personal propuesto no sea menor de S/. 1,050.00 soles.
- No contar con pariente (s), hasta el cuarto grado de consanguinidad, segundo de afinidad y/o conyugue laborando en esta entidad.
- Debe presentar una estructura de costos a la oferta presentada detallando mínimamente lo siguiente:

DESCRIPCION	CANTIDAD	MESES	PRECIO UNITARIO (S/.)	PARCIAL (S/.)
Jefe de Mantenimiento				
Contador				
Personal de mantenimiento				
Pasajes, alimentación, hospedaje				
Pago de SCTR de los trabajadores				
EPPS (VESTUARIOS)				

Herramientas				
Alquiler de vehículos (motocarga, entre otros)				
Gastos de oficina (impresiones, fotografías, papel, etc)				
Costo Parcial				
Utilidad				
Sub Total				
IGV				
Total				

EXPERIENCIA DEL POSTOR:

El postor debe acreditar un monto facturado acumulado equivalente que no podrá ser mayor a tres (3) veces el valor estimado de la contratación, por la contratación de servicios iguales o similares al objeto de la convocatoria, durante los ocho (8) años anteriores a la fecha de la presentación de ofertas que se computarán desde la fecha de la conformidad o emisión del comprobante de pago, según corresponda.

Se considerará servicio similar al mantenimiento rutinario de caminos vecinales y/o departamentales.

La experiencia se acreditará mediante copia simple de: contratos u órdenes de servicio y su respectiva conformidad por la prestación efectuada o comprobantes de pago cuya cancelación se acredite documental y fehacientemente.

10. CAPACIDAD TECNICA PROFESIONAL - PERSONAL PROPUESTO:

A) PERSONAL CLAVE JEFE DE MANTENIMIENTO:

El jefe de Mantenimiento Rutinario del camino vecinal tendrá que ser Ingeniero Civil, acreditado con copia de grado o título, colegiado y habilitado; con experiencia mínimo de 01 año como jefe de mantenimiento (Mantenimientos rutinarios de caminos vecinales y/o Departamentales) y/o jefe de Operaciones, acreditados mediante copia de contrato de trabajo y constancias de conformidad.

CAPACITACION Y/O DIPLOMADO Y/O ESPECIALIZACIÓN EN MANTENIMIENTO RUTINARIO EN VÍAS VECINALES de 120 horas lectivas, del jefe de Mantenimiento.

Adjuntar declaración jurada c/u:

- Profesional propuesto indicando: Dirección de domicilio, correo electrónico y número de celular y/o teléfono, con copia de DNI con firma, sello y Huella digital, asimismo deberá manifestar su compromiso de asumir dicho cargo.
- Su compromiso de presentar al inicio de su prestación la presentación del certificado de habilidad y copia de la colegiatura.
- El jefe de Mantenimiento podrá ser responsable máximo de 2 tramos a nivel local, regional y nacional.
- El jefe de mantenimiento deberá tener una participación en campo de al menos el 50% de participación durante la vigencia de contrato.

Obligaciones del jefe de Mantenimiento

El jefe de mantenimiento se encargará de proporcionar asistencia técnica en campo, elaboración de informes ya sea de emergencias puntuales, como los informes mensuales de valorización y liquidación de los servicios, será responsable de verificar los trabajos realizados, constatando y dando su visto bueno a cada una de las actividades ejecutadas, de acuerdos a los formatos que se proporcionara en la unidad de operaciones del IVPMC.

B) PERSONAL DE CAMPO:

- Personal en campo Titulares (04 trabajadores)
- Personal Rotativo o Suplentes (02 trabajadores)
- Con un Mínimo del 25% de Mujeres (Titulares).
- **Se dará énfasis a la maximización de uso de mano de obra no calificada de los centros poblados o zona involucrada en el camino vecinal, donde los trabajadores serán del lugar de: ORCOTUNA (01 TRABAJADOR), SAN MIGUEL (MANZANARES) - MATA CRUZ (MANZANARES)- SAN ANTONIO (ORCOTUNA) (02 TRABAJADORES), CHAMBARA – SAN PEDRO DE CHILCAS (01 TRABAJADOR), los suplentes serán de MANZANARES O CHAMBARA para lo cual deberá presentar la copia del DNI que certifica**

que el personal pertenece a los distritos de Orcotuna, Manzanares y Chamará, donde pertenece a los tramos del camino vecinal, así mismo adjuntará copia legible de DNI vigente, declaración jurada de compromiso de trabajo con huella digital de cada uno de ellos. **Estos documentos serán presentados como parte de los requisitos de calificación.**

- Adjuntar certificado de domicilio firmado por las autoridades locales donde pertenecen a los tramos; alcalde distrital o alcalde del Centro Poblado o presidente de la Comunidad.
- Disponibilidad del personal para ejercer durante la ejecución del servicio en el siguiente horario:

HORARIO DE TRABAJO (48 horas)
LUNES – VIERNES (8:00 am – 5:00 pm)
SABADO (8:00 am – 12:00 pm)

11. HERRAMIENTAS, EQUIPOS Y MAQUINARIA MINIMOS REQUERIDOS

<u>Herramientas</u>	<u>Und.</u>	<u>Cantidad</u>
Carretilla	Und.	06
Picos	Und.	06
Lampas	Und.	06
Machete	Und.	06
Barretas	Und.	02
Azadón	Und.	04
Escobas	Und.	06
Bidones de 25lts	Und.	01
Rastrillos	Und.	06
Wincha de 50mts.	Und.	03
Cono de Seguridad	Und.	06
Pisón de 20 kg.	Und.	03
Cámara Fotográfica	Und.	03
Cámara Filmadora	Und.	03
Balde de 01 Gln	Und.	03
Cuaderno de Mantenimiento	Und.	02
<u>IMPLEMENTOS DE SEGURIDAD</u>	<u>Und.</u>	<u>Cantidad</u>
Casco de Seguridad	Und.	06
Zapato de Seguridad	Par	06
Botas	Par	06
Uniforme (pantalón y camisa con cintas refractivas)	Und.	06
Guantes de Tela y Goma	Par	10
Capotín	Und.	06
Chaleco con Cinta Reflectiva	Und.	06
<u>MAQUINARIA</u>	<u>Und.</u>	<u>Cantidad</u>
Motocicleta lineal	Und	01
Motocarga	Und	01

El postor deberá utilizar equipos, herramientas, implementos de seguridad en buen estado nuevos, los mismos que será acreditado mediante una copia de documentos que sustenten la propiedad, la posesión, el compromiso de compra venta u otro documento que acredite la disponibilidad de las herramientas, vestuario e implementos de seguridad.

En el caso de la motocarga, considerado como equipo estratégico por la necesidad de trasladar material de afirmado en la actividad de bacheo, transporte de material excedente en la limpieza de cunetas, limpieza de calzada y derrumbes u otras cosas que se considere necesarias.

Si el postor se presenta a más de (1) proceso, no podrá postular con los mismos equipos, herramientas, EPP'S.

12. RENDIMIENTO Y CARGAS DE TRABAJO:

El cronograma de actividades o metrado de cargas es por 08 meses (245 días calendarios), el postor realizará el cronograma de cargas de trabajo, según el criterio técnico, de acuerdo a la priorización de actividades del GEMA, (detallado por mes y resumen), lo cual será un requisito de calificación, se detalla:

CODIGO	ACTIVIDADES	UNIDAD	N° DE CUADRILLAS	CARGA DE TRABAJO 8 MESES
[1]	[2]	[3]		
MR100	CONSERVACION DE CALZADA			
MR101	Limpieza de Calzada	km	3	11.38
MR102	Bacheo	m2	3	3,600.00
MR103	Desquinche	m3	3	20.00
MR104	Remoción de Derrumbes	m3	3	0.00
MR200	LIMPIEZA DE OBRAS DE ARTE			
MR201	Limpieza de Cunetas	ml	3	14,000.00
MR202	Limpieza de Alcantarillas	und	3	25.00
MR203	Limpieza de Badén	m2	3	0.00
MR204	Limpieza de Zanjas de Coronación	ml	3	
MR205	Limpieza de Pontones	und	3	4.00
MR206	Encauzamiento Pequeños cursos Agua	ml	3	100.00
MR300	CONTROL DE VEGETACION			
MR301	Roce y limpieza	m2	3	2,500.00
MR400	SEGURIDAD VIAL			
MR401	Conservación de Señales	und	3	20.00
MR500	MEDIO AMBIENTE			
MR501	Reforestación	und	3	100.00
MR600	VIGILANCIA Y CONTROL VIAL		3	
MR601	Vigilancia y Control	km	3	364.16
MR700	ACTIVIDADES COMPLEMENTARIAS			
MR701	Reparación de muros secos	m3	3	0.00
MR702	Reparación de Pontones	und	3	0.00
MR101.01	Transporte de Material de Cantera	m3	3	560.00

13. PLAZO DE PRESTACION DEL SERVICIO:

El plazo de ejecución del contrato será de **245 días calendarios (8 meses)**, que debe iniciarse, después del acta de entrega de terreno.

Siendo que el financiamiento es con recursos programáticos condicionados por parte del MEF y cuya ejecución no debe exceder del 31 de diciembre del 2024, queda la Entidad con la facultad de realizar modificaciones necesarias en los relacionado al plazo de prestación del servicio y monto contractual, en función a la oferta del postor ganador para el perfeccionamiento del contrato.

Durante la ejecución contractual, de darse otro tipo de intervención (mantenimiento periódico, rehabilitación o mejoramiento) en el presente camino, se suspenderá inmediatamente el contrato del mantenimiento rutinario.

14. INICIO DEL PLAZO DEL CONTRATO:

La fecha de inicio del servicio se hará efectiva a partir de la entrega de terreno en coordinación con la unidad de Operaciones del IVP – Concepción, para tal efecto previo a la suscripción del contrato.

15. VALOR ESTIMADO:

El valor referencial total asciende a la suma de **S/. 86,488.00 (Ochenta y Seis Mil Cuatrocientos Ochenta y Ocho Dos con 00/100 Soles)**.

Este monto comprende, personal de campo, materiales y todo cuanto de hecho y derecho es necesario para el cabal cumplimiento del objeto del contrato, incluyendo gastos generales, utilidad e impuestos.

16. SISTEMA DE CONTRATACION:

El presente proceso se rige por el sistema de **SUMA ALZADA**.

17. PRESENTACION DE DOCUMENTOS:

a. PLAN DE TRABAJO:

El contratista deberá presentar después de la entrega de terreno, un plan de trabajo con las cargas de trabajo actualizadas, para la aprobación del jefe de Operaciones y autorización de parte del IVPMC.

El jefe de operaciones tendrá 02 días hábiles para revisar y emitir opinión favorable sobre el plan, en caso tenga observaciones tendrá un plazo de 02 días para la subsanación. De no presentar o subsanar, dentro del plazo establecido, se aplicarán las penalidades. El plan de trabajo deberá estar firmado por el jefe de mantenimiento y representante legal. Se detalla:

- Datos generales
- Memoria descriptiva
 - Ubicación
 - Antecedentes
 - Objetivos
 - Descripción
 - Características técnicas de la vía actual
 - Metas
 - Monto del presupuesto
 - Plazo de ejecución
- Especificaciones técnicas (manual de carreteras)
- Cronograma de ejecución del servicio
- La programación mensual y resumen de cargas de trabajo (Formato N° 03).
- Plano:
 - Plano de ubicación y localización
 - Plano clave
 - Plano de cartel de servicio.
- Jefe de Mantenimiento
 - Datos de jefe de mantenimiento (correo electrónico, numero de celular, dirección)
 - Programación de asistencia en campo.
 - Programación de capacitación y asesoramiento (una por mes) – temas a desarrollar, fecha y lugar.
- Personal de campo
 - Relación de personal permanente y rotativo.
- Mejoras de los requisitos de calificación.
- Presentación de la documentación en digital en un enlace de drive o en un USB.

b. VALORIZACIÓN MENSUAL:

- El contratista deberá presentar a la entidad las siguientes documentaciones como de la prestación de servicios:
- El informe mensual, con la finalidad de que se pueda verificar la ejecución física del mantenimiento rutinario del camino vecinal, el contratista deberá presentar a la entidad, el primer día del siguiente mes a la prestación del servicio, 02 originales, con la siguiente documentación:
- Solicitud de pago por parte de la empresa y/o asociación.
- Carta de presentación del informe del jefe de mantenimiento.
- Informe del jefe de mantenimiento.
- Generalidades:
 - Datos generales
 - Memoria descriptiva de los trabajos ejecutados
 - Plano de ubicación
 - Plano clave del tramo.
- Reportes de trabajo:
 - Formato N° 01, N° 02 y Ficha N° 01, N° 02 (establecidos en el Manual Técnico del servicio de Mantenimiento Rutinario de Caminos Vecinales (GEMA)).
- Programación del trabajo mensual:
 - Programación real ejecutada (Formato 3.1)
 - Programación del mes (Formato 3.2)
 - Programación del siguiente mes (Formato 3.3)
- Recursos utilizados
 - Recursos humanos (lista de trabajadores)
 - Herramientas y materiales
- Cuaderno del mantenimiento (rellenado a mano y firmado por el jefe de mantenimiento y representante legal).
- Fotografías de las actividades ejecutadas (mínimo 04 fotografías fechadas y georreferenciadas que describan el antes, durante y después de las actividades ejecutadas en diferentes días del mes, y que incluya al personal debidamente uniformado – EPP).
- Conclusiones y recomendaciones
- Anexos
 - Acta de entrega de terreno
 - Acta de constatación de trabajos (visado por el jefe de operaciones).
 - Certificado de transitabilidad (visado por el alcalde del distrito u otra autoridad de la zona).
 - Certificado de no adeudo de los trabajadores firmado por el alcalde del distrito u otra autoridad de la zona.

- Planilla de los trabajadores con la copia del DNI.
- Copia del seguro Integral de salud (SIS) de cada trabajador.
- Copia del seguro contra todo tipo de riesgo (SCTR), de cada trabajador y jefe de mantenimiento.
- Copia del contrato
- Factura
- Carta de autorización de abono (CCI)
- Baucher de depósito de los trabajadores.
- Vigencia de poder.
- Presentación de la documentación en digital en un enlace de drive o USB.

a. INFORME FINAL (INVENTARIO DE CONDICIÓN VIAL)

- La presentación del Inventario de condición vial se realizará a la culminación del servicio en un plazo de 10 días calendarios.
- El inventario de condición vial, se considerará según el Anexo N° 07, según el manual de Inventario Viales y el Manual de Carreteras, lo cual la unidad de operaciones le proporcionará los formatos del Anexo N° 7 en digital. El mismo que deberá estar foliado, firmado y sellado por el jefe de mantenimiento en todas sus hojas, debiendo presentar un original y en forma digital en un enlace DRIVE o USB.

D. LIQUIDACIÓN DE SERVICIO:

Una vez cobrada la penúltima valorización, el contratista presentara la liquidación del servicio a la entidad, en un plazo de 15 días calendarios, un original impreso y en digital

1. Informe técnico del jefe de mantenimiento.
2. PARTE TÉCNICA
3. Ficha Técnica
4. Memoria descriptiva
5. Cuadro comparativo Metrado Programado Vs Metrado Ejecutado
6. Cuadro comparativo de presupuesto programado vs ejecutado
7. Resumen del conteo de tráfico.
8. Resumen de conteo de precipitación.
9. Recursos humanos.
10. Recursos utilizados (herramientas).
11. Cuaderno de Mantenimiento Rutinario en Original
12. Panel fotográfico mínimo por cada actividad realizada 05 fotos. Así mismo el panel fotográfico deberá contar el antes, durante y después y video de la intervención del tramo.
13. Plano de ubicación del tramo.
14. Planos de replanteo
15. Copia de Acta Entrega de Terreno
16. Copia de Acta de Terminación de Servicio.
17. PARTE FINANCIERA
18. Resumen de la liquidación financiera. (hoja de resumen de liquidación económica donde se detalla el aspecto financiero de la ejecución del servicio tales como pago de valorizaciones, multas, retenciones de fiel cumplimiento, etc. los documentos deben sustentar como copia de comprobante de pago, orden de servicio y facturas.)
19. Cuadro de resumen de valorizaciones tramitadas pagadas.
20. Cuadro comparativo Presupuesto Programado Vs Presupuesto Ejecutado.
21. Estructura de costos, presentado a la firma del contrato.
22. Copia de orden de servicio, comprobante de pago, facturas y detracciones.
- 23.
24. PARTE LEGAL:
25. Declaración jurada firmada por el contratista donde indique que ha cumplido con el pago de todas las obligaciones laborales y sociales de sus trabajadores que han participado en la ejecución del mantenimiento.
26. Constancia de no adeudar con firma, nombre del trabajador.
27. Constancia de no adeudar emitido por la autoridad del local.
28. Copia del contrato
29. Certificado de habilidad del jefe de mantenimiento.
30. Relación de trabajadores y copia de DNI (LEGIBLE).
31. Copias de seguros de salud o contra accidentes de tránsito o de responsabilidad civil contra terceros.

18. FORMAS DE PAGO Y CONDICION DE PAGO:

El pago por la presentación del servicio se realizará en forma mensual, luego de recibir el desembolso respectivo de Provias Descentralizado. Así mismo la última valorización se pagará a la entrega del inventario de condición vial y aprobación de la liquidación de contrato de servicio.

19. OTRAS CONSIDERACIONES DEL CONTRATISTA:

- Recepcionar el terreno donde se ejecutará el servicio de mantenimiento rutinario.

- Ejecutar las actividades de acuerdo a su plan de trabajo, caso contrario será penalizado por incumplimiento.
- Implementar con herramientas y equipo de protección personal (EPPS) al personal propuesto desde el primer día de trabajo y será responsabilidad del contratista en caso el personal no utilice el vestuario (chaleco o campera, protector de cabeza, guantes y otros) durante el trabajo, se le aplicará las penalidades establecidas por el IVPMC.
- Utilizar el personal propuesto en su oferta técnica económica, con todos sus implementos de seguridad, en caso de falta o renuncia del personal será reemplazado de forma inmediata por personal propuesto (Pudiendo rotar al personal con los suplentes), debiendo comunicar oportunamente de lo actuado al IVPMC. Así mismo si se reemplaza con nuevos trabajadores tendrá que presentar los documentos tal como detalla en la propuesta técnica.
- El pago del personal a su cargo será puntual y sin excusa de falta de pago por valorización mensual, deberá presentar la declaración jurada de no Adeudo al Personal, certificado por el alcalde distrital.
- El representante legal del postor participara, mensualmente de las reuniones de coordinación técnica-administrativa que convoque el IVPMC
- El 100% de trabajadores deben ser conformados por pobladores de la zona rural (considerar equitativamente a los distritos y/o anexos involucrados), considerando a Mujeres en el 25% del personal.
- Para efectos de comunicación válida y permanente en la entrega oportuna de documentación de parte del IVP al contratista, para la firma del contrato deberá remitir documentación indicando el domicilio fiscal, un numero de celular y 01 correo electrónico, cuya operatividad, vigencia y revisión será de entera responsabilidad del contratista, las comunicaciones y/o notificaciones vía correo electrónico es válida para todos los efectos durante el plazo del servicio hasta la aprobación del informe final o liquidación.
- Presentar Informe Técnico – Administrativa mensualmente, dentro de los plazos establecidos (1er día hábil del mes siguiente de realizados los trabajos).
- La Asociación Civil y/o Microempresa deberán presentar sus mejoras que no estén involucradas dentro de las prioridades del Mantenimiento Rutinario.
- Efectuar el pintado de las progresivas al inicio de la intervención de la ruta a cada 20 metros y los elementos de la vía, considerando el punto de inicio y la categorización establecida según lo establecido en el SINAC, debiendo mostrarse su conservación durante la vigencia del contrato hasta la recepción y conformidad del servicio de ejecución.

20. **PENALIDADES Y CAUSALES DE RESOLUCION:**

La aplicación de las penalidades por retraso injustificado en la atención del servicio requerido, se establecerá acorde al artículo 161, 162 del RLCE. Por otro lado, las causales para la resolución de contrato, serán de conformidad con lo establecido en el artículo 164º, 165 y 166º del RLCE y sus modificatorias.

21. **OTRAS PENALIDADES:**

La aplicación de las penalidades por retraso injustificado en la atención del servicio requerido y las causales para la resolución de contrato:

Nº	PENALIDADES	UNIDAD	MONTO DE PENALIDAD
01	DEL PERSONAL DE CAMPO Cuando el contratista no dispone del personal requerido y sea comprobado en la inspección y/o comprobada esta ausencia por una autoridad de la zona y/o IVPMC.	Por trabajador ausente	0.10 UIT
02	DEL PERSONAL DE CAMPO Cuando el contratista no informe de los cambios de los trabajadores ya sea por el suplente o nuevo personal.	Por ocurrencia del Item	0.05 UIT
02	HERRAMIENTAS E IMPLEMENTOS DE PROTECCIÓN DEL PERSONAL Si se evidencia que el contratista, no cumplió con entregar al personal las herramientas, equipo de protección y uniforme completo de acuerdo al GEMA, para el cumplimiento de actividades.	Por día de ocurrencia	0.03 UIT
03	INCUMPLIMIENTO DE USO DE IMPLEMENTOS DE PROTECCIÓN Y UNIFORME DEL PERSONAL DE CAMPO Si se evidencia, que el personal de campo no utiliza los implementos de protección y el uniforme durante el trabajo.	Por trabajador	0.06 UIT
04	SEGURO COMPLEMENTARIO DE TRABAJO DE RIESGO, SIS Y/O ESSALUD Cuando el contratista no haya cumplido con adquirir el Seguro Complementario de Trabajo de Riesgo, SIS Y/O ESSALUD para el personal de campo.	Por trabajador	0.06 UIT
05	SEÑALIZACIÓN Si se evidencia el incumplimiento de colocar y mantener la señalización en la zona de trabajo y/o mantener las vías alternas señalizadas para cada cuadrilla de trabajo (conos, letreros, señalizaciones, pintado de progresivas, etc.)	Por día de ocurrencia y por cada punto de trabajo	0.04 UIT

06	PERMANENCIA DEL JEFE DE MANTENIMIENTO Si se evidencia la inasistencia del jefe de Mantenimiento en el campo y en Provias descentralizado, de acuerdo a su programación.	Por día de ocurrencia	0.05 UIT
07	RESPONSABILIDAD DE PAGO Cuando el Contratista, no cumpla con el pago al personal de campo, como máximo dos días después de haberse culminado el mes trabajado.	Por día de retraso	0.06 UIT
08	CUADERNO DE MANTENIMIENTO No tener al día el cuaderno de mantenimiento o no tenerlo físicamente en el tramo con las respectivas firmas del jefe de Mantenimiento y Representante Legal.	Por día de ocurrencia	0.06 UIT
09	OBSERVACIONES DEL IVPMC Si el Contratista no cumpla Con adjuntar la documentación en digital (documentos, fotografías (imagen jpg) ; en las valorizaciones y liquidación.	Por día de Retraso	0.05 UIT
10	DOCUMENTOS PRESENTADOS EN LA ENTIDAD Cuando el Contratista, no cumpla con presentar el plan de trabajo, valorizaciones mensuales, informe final y liquidación de servicio y documentos establecidos en el contrato, en las fechas establecidas por el IVPMC.	Por día de ocurrencia e ITEM faltante	0.10 UIT
11	CAMBIO DE PERSONAL Si se evidencia que el personal de campo no se encuentra dentro de la lista propuesta por el Contratista.	Por trabajador	0.06 IT

Cuadros N° 5.1
NORMAS DE EVALUACION
PRIMERA PRIORIDAD: SEGURIDAD DE VIAJE

Código	Actividad	Responsabilidad de la Microempresa	Indicadores de Mantenimiento	Tolerancia	Respuesta de la Microempresa	Penalizaciones		
						1era	2da	3era
MR-101	Limpieza de Calzada	Remover piedras, árboles o cualquier obstáculo en forma inmediata.	La calzada permanecerá siempre limpia.	Menos de 3 obstáculos en 1 Km	Un (1) día	5%	10%	15%
MR-102	Bacheo	Rellenar los baches de forma inmediata con material de cantera.	La superficie de rodadura será uniforme, no se aceptará la presencia de baches o de charcos de agua en épocas de lluvias.	Menos de 10 baches de 0.50m * 0.50 m* 0.15m de profundidad en 1 km	Un (1) día	5%	10%	15%
MR-104	Remoción de Derrumbes	Remoción y eliminación de derrumbes hasta 50 m3.	Retirar los derrumbes menores en forma inmediata. Disponibilidad permanente en caso de derrumbes mayores y colaborar en su remoción para devolver la transitabilidad al camino.	Menos de 1 m3 por Km.	Un (1) día	5%	10%	15%
MR-201	Limpieza de Cunetas	Limpiar y eliminar el material sedimentado que obstruye el libre flujo del agua.	Deberán permanecer siempre limpias, conservando sus dimensiones originales de diseño y pendientes mínimas.	Material sedimentado: máximo 25% del área de la sección transversal.	Un (1) día	5%	10%	15%
MR-701	Reparación de Muros Secos	Reacomodo de las piedras en las zonas inestables de la estructura.	No se permiten muros en mal estado que no puedan ofrecer la suficiente estabilidad a los taludes y/o plataforma de la carretera.	Menos de 5 m de muro en mal estado en un 1 km	Dos (2) días	5%	10%	15%
MR-702	Reparación de Pontones	Reparar los elementos que se encuentren en mal estado: tableros, pernos, clavos, muros, etc.	Pontones en buen estado.	80% de la superficie del tablero o losa, deberá estar en buen estado	Dos (2) días	5%	10%	15%

Cuadro N° 5.1
NORMAS DE EVALUACION
SEGUNDA PRIORIDAD: MANTENIMIENTO DE OBRAS DE DRENAJE

Código	Actividad	Responsabilidad de la Microempresa	Indicadores de Mantenimiento	Tolerancia	Respuesta de la Microempresa	Penalizaciones		
						1era	2da	3era
MR 202	Limpieza de Alcantarilla	Eliminar todo tipo de materiales o residuos que obstruyan el flujo del agua a través de las alcantarillas.	Deberán permanecer siempre limpias.	Material sedimentado: Máximo 20% del área de la sección transversal.	Tres (3) días		5%	10%
MR 203	Limpieza de Badén	Eliminar todo tipo de materiales o residuos que obstruyan el flujo del agua a través del badén.	No deben existir obstáculos ni material sedimentado sobre el badén.	Material sedimentado: Máximo 30% de la superficie.	Cuatro (4) días		5%	10%
MR 204	Limpieza de Zanjas de Coronación	Eliminar el material caído o sedimentado en las zanjas de coronación.	Deberán permanecer siempre limpias.	Material sedimentado: Máximo 30% del área de la sección transversal.	Cuatro (4) días		5%	10%
MR 205	Limpieza de Pontones	Mantener las superficies libres de obstrucciones que impidan el flujo del agua y su correcto funcionamiento. Las estructuras deben estar siempre libres de vegetación y basura.	Deberán permanecer siempre limpias.	Material sedimentado: Máximo 20% del área de la sección transversal.	Cinco (5) días		5%	10%
MR 206	Encauzamiento de Pequeños Cursos de Agua	Deberán encauzarse los pequeños cursos de agua hacia las estructuras de drenaje, eliminando el material o residuos ubicados en el curso de agua.	No se permitirán desbordes (aniegos).	Material sedimentado: Máximo 20% del área de la sección transversal.	Cinco (5) días		5%	10%
MR 301	Roce y Limpieza	Controlar la vegetación en las zonas laterales para proporcionar visibilidad.	La vegetación debe permanecer por debajo de 30 cm.	Altura de la vegetación: Máximo 45 cm.	Cinco (5) días		5%	10%

Cuadro N° 5.1
NORMAS DE EVALUACION
TERCERA PRIORIDAD: OTRAS ACTIVIDADES COMPLEMENTARIA CON PRIORIDAD MEDIA BAJA

Código	Actividad	Responsabilidad de la Microempresa	Indicadores de Mantenimiento	Tolerancia	Respuesta de la Microempresa	Penalizaciones		
						1era	2da	3era
MR 103	Desquinche	Remover rocas y piedras inestables ubicadas en las partes altas de los taludes del camino.	Taludes libres de rocas inestables	Menos de 1 m3 por km.	1 mes		5%	10%
MR 401	Conservación de Señales	Realizar la limpieza de las señales las veces que sea necesario y el pintado cuando se requiera.	Señales limpias y en buen estado.	Incumplimiento inferior a 1 señal por km.	1 mes		5%	10%
MR 501	Reforestación	Realizar la plantación o conservación de la vegetación existente.	Taludes inestables reforestados.	Zonas estables sin reforestar a lo largo del camino.	1 mes		5%	10%
MR 601	Vigilancia y Control	Alertar sobre los daños del camino para tomar las acciones necesarias.	Anotación semanal de actividades realizadas u ocurrencias en el cuaderno de mantenimiento.	Incumplimiento inferior a 15 días.	1 semana		5%	10%

22. INSPECCION:

La Inspección de los trabajos estará a cargo del IVPMC CONCEPCIÓN, quien hará el seguimiento de las actividades realizadas por el Contratista; así mismo revisará los informes y comunicará al Gerente General para proceder el pago correspondiente.

El área correspondiente del IVPMC CONCEPCIÓN realizará las respectivas inspecciones de campo tantas veces lo crea necesario, sin necesidad de comunicar al Contratista.

23. REPORTE DE EMERGENCIAS:

El contratista, deberá informar oportunamente al Instituto Vial Provincial Municipal de Concepción, las ocurrencias respecto a las emergencias viales, en el tramo en mantenimiento; con la finalidad de que la entidad realice las acciones pertinentes.

24. REAJUSTES DE PAGOS:

No corresponde

25. SUB CONTRATACION:

No Aplica

26. ADELANTOS:

No Aplica

27. CONDICIONES DE LOS CONSORCIADOS:

De conformidad con el numeral 49.5 del artículo 49 del Reglamento de la Ley de Contrataciones con el Estado, el área usuaria puede incluir lo siguiente:

El número máximo de consorciados es de 02 consorciados.

El porcentaje mínimo de participación de cada consorciado es de 40%.

El porcentaje mínimo de participación en la ejecución conjuntamente el objeto del contrato, para el integrante del consorcio que acredite mayor experiencia, es de 60%.

28. RESPONSABILIDAD POR VICIOS OCULTOS:

La responsabilidad por la calidad ofrecida y por los vicios ocultos del servicio es contado a partir de la firma del contrato hasta su culminación, recepción y conformidad de servicio.

29. REQUISITOS DE CALIFICACION:

B	CAPACIDAD TÉCNICA Y PROFESIONAL																																																																																				
B.1	EQUIPAMIENTO ESTRATÉGICO																																																																																				
	<p>Requisitos:</p> <table><tr><td><u>Herramientas</u></td><td><u>Und.</u></td><td><u>Cantidad</u></td></tr><tr><td>Carretilla</td><td>Und.</td><td>06</td></tr><tr><td>Picos</td><td>Und.</td><td>06</td></tr><tr><td>Lampas</td><td>Und.</td><td>06</td></tr><tr><td>Machete</td><td>Und.</td><td>06</td></tr><tr><td>Barretas</td><td>Und.</td><td>02</td></tr><tr><td>Azadón</td><td>Und.</td><td>04</td></tr><tr><td>Escobas</td><td>Und.</td><td>06</td></tr><tr><td>Bidones de 25lts</td><td>Und.</td><td>01</td></tr><tr><td>Rastrillos</td><td>Und.</td><td>06</td></tr><tr><td>Wincha de 50mts.</td><td>Und.</td><td>03</td></tr><tr><td>Cono de Seguridad</td><td>Und.</td><td>06</td></tr><tr><td>Pisón de 20 kg.</td><td>Und.</td><td>03</td></tr><tr><td>Cámara Fotográfica</td><td>Und.</td><td>03</td></tr><tr><td>Cámara Filmadora</td><td>Und.</td><td>03</td></tr><tr><td>Balde de 01 Gln</td><td>Und.</td><td>03</td></tr><tr><td>Cuaderno de Mantenimiento</td><td>Und.</td><td>02</td></tr><tr><td><u>IMPLEMENTOS DE SEGURIDAD</u></td><td><u>Und.</u></td><td><u>Cantidad</u></td></tr><tr><td>Casco de Seguridad</td><td>Und.</td><td>06</td></tr><tr><td>Zapato de Seguridad</td><td>Par</td><td>06</td></tr><tr><td>Botas</td><td>Par</td><td>06</td></tr><tr><td>Uniforme (pantalón y camisa con cintas refractivas)</td><td>Und.</td><td>06</td></tr><tr><td>Guantes de Tela y Goma</td><td>Par</td><td>10</td></tr><tr><td>Capotin</td><td>Und.</td><td>06</td></tr><tr><td>Chaleco con Cinta Reflectiva</td><td>Und.</td><td>06</td></tr><tr><td><u>MAQUINARIA</u></td><td><u>Und.</u></td><td><u>Cantidad</u></td></tr><tr><td>Motocicleta lineal</td><td>Und</td><td>01</td></tr><tr><td>Motocarga</td><td>Und</td><td>01</td></tr></table> <p>Acreditación:</p> <p>Copia de documentos que sustenten la propiedad, la posesión, el compromiso de compra venta o alquiler u otro documento que acredite la disponibilidad del equipamiento estratégico requerido.</p> <div><p>Importante</p><p><i>En el caso que el postor sea un consorcio los documentos de acreditación de este requisito pueden estar a nombre del consorcio o de uno de sus integrantes.</i></p></div>	<u>Herramientas</u>	<u>Und.</u>	<u>Cantidad</u>	Carretilla	Und.	06	Picos	Und.	06	Lampas	Und.	06	Machete	Und.	06	Barretas	Und.	02	Azadón	Und.	04	Escobas	Und.	06	Bidones de 25lts	Und.	01	Rastrillos	Und.	06	Wincha de 50mts.	Und.	03	Cono de Seguridad	Und.	06	Pisón de 20 kg.	Und.	03	Cámara Fotográfica	Und.	03	Cámara Filmadora	Und.	03	Balde de 01 Gln	Und.	03	Cuaderno de Mantenimiento	Und.	02	<u>IMPLEMENTOS DE SEGURIDAD</u>	<u>Und.</u>	<u>Cantidad</u>	Casco de Seguridad	Und.	06	Zapato de Seguridad	Par	06	Botas	Par	06	Uniforme (pantalón y camisa con cintas refractivas)	Und.	06	Guantes de Tela y Goma	Par	10	Capotin	Und.	06	Chaleco con Cinta Reflectiva	Und.	06	<u>MAQUINARIA</u>	<u>Und.</u>	<u>Cantidad</u>	Motocicleta lineal	Und	01	Motocarga	Und	01
<u>Herramientas</u>	<u>Und.</u>	<u>Cantidad</u>																																																																																			
Carretilla	Und.	06																																																																																			
Picos	Und.	06																																																																																			
Lampas	Und.	06																																																																																			
Machete	Und.	06																																																																																			
Barretas	Und.	02																																																																																			
Azadón	Und.	04																																																																																			
Escobas	Und.	06																																																																																			
Bidones de 25lts	Und.	01																																																																																			
Rastrillos	Und.	06																																																																																			
Wincha de 50mts.	Und.	03																																																																																			
Cono de Seguridad	Und.	06																																																																																			
Pisón de 20 kg.	Und.	03																																																																																			
Cámara Fotográfica	Und.	03																																																																																			
Cámara Filmadora	Und.	03																																																																																			
Balde de 01 Gln	Und.	03																																																																																			
Cuaderno de Mantenimiento	Und.	02																																																																																			
<u>IMPLEMENTOS DE SEGURIDAD</u>	<u>Und.</u>	<u>Cantidad</u>																																																																																			
Casco de Seguridad	Und.	06																																																																																			
Zapato de Seguridad	Par	06																																																																																			
Botas	Par	06																																																																																			
Uniforme (pantalón y camisa con cintas refractivas)	Und.	06																																																																																			
Guantes de Tela y Goma	Par	10																																																																																			
Capotin	Und.	06																																																																																			
Chaleco con Cinta Reflectiva	Und.	06																																																																																			
<u>MAQUINARIA</u>	<u>Und.</u>	<u>Cantidad</u>																																																																																			
Motocicleta lineal	Und	01																																																																																			
Motocarga	Und	01																																																																																			
B.2	INFRAESTRUCTURA ESTRATÉGICA																																																																																				

	<p><u>Requisitos:</u></p> <p>El postor deberá acreditar contar con infraestructura estratégica (local para oficina y almacén).</p> <p>La infraestructura deberá ser acreditada en la jurisdicción del radio urbano donde se ejecutará el servicio.</p> <p><u>Acreditación:</u></p> <p>Copia de documentos que sustenten la propiedad, la posesión, el compromiso de compra venta o alquiler u otro documento que acredite la disponibilidad de la infraestructura estratégica requerida.</p> <div data-bbox="323 712 483 745" data-label="Section-Header"> <p>Importante</p> </div> <p><i>En el caso que el postor sea un consorcio los documentos de acreditación de este requisito pueden estar a nombre del consorcio o de uno de sus integrantes.</i></p>
	<div data-bbox="236 887 611 920" data-label="Section-Header"> <p>Importante para la Entidad</p> </div> <p><i>Para las calificaciones del personal se puede considerar al menos uno de los requisitos siguientes:</i></p> <p><i>Esta nota deberá ser eliminada una vez culminada la elaboración de las bases, así como el requisito de calificación, si este no ha sido incluido.</i></p>
<p>B.3. 1</p>	<p>FORMACIÓN ACADÉMICA</p>
	<p><u>Requisitos:</u></p> <p>Ingeniero civil, titulado y colegiado, del personal clave requerido como jefe de Mantenimiento.</p> <p><u>Acreditación:</u></p> <p>El título profesional será verificado por el órgano encargado de las contrataciones o comité de selección, según corresponda, en el Registro Nacional de Grados Académicos y Títulos Profesionales en el portal web de la Superintendencia Nacional de Educación Superior Universitaria - SUNEDU a través del siguiente link: https://enlinea.sunedu.gob.pe/ o en el Registro Nacional de Certificados, Grados y Títulos a cargo del Ministerio de Educación a través del siguiente link : http://www.titulosinstitutos.pe/, según corresponda.</p> <div data-bbox="347 1776 722 1809" data-label="Section-Header"> <p>Importante para la Entidad</p> </div> <p><i>El postor debe señalar los nombres y apellidos, DNI y profesión del personal clave, así como el nombre de la universidad o institución educativa que expidió el grado o título profesional requerido.</i></p> <p><i>Incluir o eliminar, según corresponda. Sólo deberá incluirse esta nota cuando la formación académica sea el único requisito referido a las</i></p>

	<p><i>calificaciones del personal clave que se haya previsto. Ello a fin que la Entidad pueda verificar los grados o títulos requeridos en los portales web respectivos.</i></p> <p>En caso título profesional no se encuentre inscrito en el referido registro, el postor debe presentar la copia del diploma respectivo a fin de acreditar la formación académica requerida.</p>
B.3.2	<p>CAPACITACIÓN</p> <p>Requisitos:</p> <p>CAPACITACION Y/O DIPLOMADO Y/O ESPECIALIZACIÓN EN MANTENIMIENTO RUTINARIO EN VÍAS VECINALES de 120 horas lectivas, del jefe de Mantenimiento.</p> <p>Acreditación:</p> <p>Se acreditará con copia simple de constancias o diplomas o certificados.</p> <div> <p>Importante</p> <p>Se podrá acreditar la capacitación mediante certificados de estudios de postgrado, considerando que cada crédito del curso que acredita la capacitación equivale a dieciséis horas lectivas, según la normativa de la materia.</p> </div>
B.4	<p>EXPERIENCIA DEL PERSONAL CLAVE</p> <p><u>Requisitos:</u></p> <p>Un año en trabajos como jefe de mantenimiento del personal clave requerido como jefe de mantenimiento (Mantenimientos rutinarios de caminos vecinales y/o Departamentales) y/o jefe de Operaciones.</p> <p><u>De presentarse experiencia ejecutada paralelamente (trasape), para el cómputo del tiempo de dicha experiencia sólo se considerará una vez el periodo traslapado.</u></p> <p><u>Acreditación:</u></p> <p>La experiencia del personal clave se acreditará con cualquiera de los siguientes documentos: (i) copia simple de contratos y su respectiva conformidad o (ii) constancias o (iii) certificados o (iv) cualquier otra documentación que, de manera fehaciente demuestre la experiencia del personal propuesto.</p> <div> <p>Importante</p> <ul style="list-style-type: none"> <i>Los documentos que acreditan la experiencia deben incluir los nombres y apellidos del personal clave, el cargo desempeñado, el plazo de la prestación indicando el día, mes y año de inicio y culminación, el nombre de la Entidad u organización que emite el documento, la fecha de emisión y nombres y apellidos de quien suscribe el documento</i> </div>

	<ul style="list-style-type: none"> • <i>En caso los documentos para acreditar la experiencia establezcan el plazo de la experiencia adquirida por el personal clave en meses sin especificar los días se debe considerar el mes completo.</i> • <i>Se considerará aquella experiencia que no tenga una antigüedad mayor a veinticinco (25) años anteriores a la fecha de la presentación de ofertas.</i> • <i>Al calificar la experiencia del personal, se debe valorar de manera integral los documentos presentados por el postor para acreditar dicha experiencia. En tal sentido, aun cuando en los documentos presentados la denominación del cargo o puesto no coincida literalmente con aquella prevista en las bases, se deberá validar la experiencia si las actividades que realizó el personal corresponden con la función propia del cargo o puesto requerido en las bases.</i>
C	EXPERIENCIA DEL POSTOR EN LA ESPECIALIDAD
	<p><u>Requisitos:</u></p> <p>El postor debe acreditar un monto facturado acumulado equivalente a s/. 259,464.00 (Doscientos Cincuenta y Nueve Mil Cuatrocientos Sesenta y Cuatro con 00/100 soles), por la contratación de servicios iguales o similares al objeto de la convocatoria, durante los ocho (8) años anteriores a la fecha de la presentación de ofertas que se computarán desde la fecha de la conformidad o emisión del comprobante de pago, según corresponda.</p> <p>En el caso de postores que declaren en el Anexo N° 1 tener la condición de micro y pequeña empresa, se acredita una experiencia de S/. 21,622.00 (Veintiún Mil Seiscientos Veintidós con 00/100 soles), por la venta de servicios iguales o similares al objeto de la convocatoria, durante los ocho (8) años anteriores a la fecha de la presentación de ofertas que se computarán desde la fecha de la conformidad o emisión del comprobante de pago, según corresponda. En el caso de consorcios, todos los integrantes deben contar con la condición de micro y pequeña empresa.</p> <p>Se consideran servicios similares al siguiente mantenimiento rutinario en caminos vecinales y/o departamentales.</p> <p><u>Acreditación:</u></p> <p>La experiencia del postor en la especialidad se acreditará con copia simple de (i) contratos u órdenes de servicios, y su respectiva conformidad o constancia de prestación; o (ii) comprobantes de pago cuya cancelación se acredite documental y fehacientemente, con voucher de depósito, nota de abono, reporte de estado de cuenta, cualquier otro documento emitido por Entidad del sistema financiero que acredite el abono o mediante cancelación en el mismo comprobante de pago¹⁵,</p>

¹⁵ Cabe precisar que, de acuerdo con la **Resolución N° 0065-2018-TCE-S1 del Tribunal de Contrataciones del Estado**:

“... el solo sello de cancelado en el comprobante, cuando ha sido colocado por el propio postor, no puede ser considerado como una acreditación que produzca fehaciencia en relación a que se encuentra cancelado. Admitir ello equivaldría a considerar como válida la sola declaración del postor afirmando que el comprobante de pago ha sido cancelado”

(...)

“Situación diferente se suscita ante el sello colocado por el cliente del postor [sea utilizando el término “cancelado” o “pagado”] supuesto en el cual sí se contaría con la declaración de un tercero que brinde certeza, ante la cual debiera reconocerse la validez de la experiencia”.

correspondientes a un máximo de veinte (20) contrataciones.

En caso los postores presenten varios comprobantes de pago para acreditar una sola contratación, se debe acreditar que corresponden a dicha contratación; de lo contrario, se asumirá que los comprobantes acreditan contrataciones independientes, en cuyo caso solo se considerará, para la evaluación, las veinte (20) primeras contrataciones indicadas en el **Anexo N° 8** referido a la Experiencia del Postor en la Especialidad

En el caso de servicios de ejecución periódica o continuada, solo se considera como experiencia la parte del contrato que haya sido ejecutada durante los ocho (8) años anteriores a la fecha de presentación de ofertas, debiendo adjuntarse copia de las conformidades correspondientes a tal parte o los respectivos comprobantes de pago cancelados.

En los casos que se acredite experiencia adquirida en consorcio, debe presentarse la promesa de consorcio o el contrato de consorcio del cual se desprenda fehacientemente el porcentaje de las obligaciones que se asumió en el contrato presentado; de lo contrario, no se computará la experiencia proveniente de dicho contrato.

Asimismo, cuando se presenten contratos derivados de procesos de selección convocados antes del 20.09.2012, la calificación se ceñirá al método descrito en la Directiva "Participación de Proveedores en Consorcio en las Contrataciones del Estado", debiendo presumirse que el porcentaje de las obligaciones equivale al porcentaje de participación de la promesa de consorcio o del contrato de consorcio. En caso que en dichos documentos no se consigne el porcentaje de participación se presumirá que las obligaciones se ejecutaron en partes iguales.

Si el titular de la experiencia no es el postor, consignar si dicha experiencia corresponde a la matriz en caso que el postor sea sucursal, o fue transmitida por reorganización societaria, debiendo acompañar la documentación sustentatoria correspondiente.

Si el postor acredita experiencia de otra persona jurídica como consecuencia de una reorganización societaria, debe presentar adicionalmente el **Anexo N° 9**.

Cuando en los contratos, órdenes de servicios o comprobantes de pago el monto facturado se encuentre expresado en moneda extranjera, debe indicarse el tipo de cambio venta publicado por la Superintendencia de Banca, Seguros y AFP correspondiente a la fecha de suscripción del contrato, de emisión de la orden de servicios o de cancelación del comprobante de pago, según corresponda.

Sin perjuicio de lo anterior, los postores deben llenar y presentar el **Anexo N° 8** referido a la Experiencia del Postor en la Especialidad

Importante

- *Al calificar la experiencia del postor, se debe valorar de manera integral los documentos presentados por el postor para acreditar dicha experiencia. En tal sentido, aun cuando en los documentos presentados la denominación del objeto contractual no coincida literalmente con el previsto en las bases, se deberá validar la experiencia si las actividades que ejecutó el postor corresponden a la experiencia requerida.*

- En el caso de consorcios, solo se considera la experiencia de aquellos integrantes que se hayan comprometido, según la promesa de consorcio, a ejecutar el objeto materia de la convocatoria, conforme a la Directiva "Participación de Proveedores en Consorcio en las Contrataciones del Estado".

Importante

- Si como resultado de una consulta u observación corresponde precisarse o ajustarse el requerimiento, se solicita la autorización del área usuaria y se pone de conocimiento de tal hecho a la dependencia que aprobó el expediente de contratación, de conformidad con el numeral 72.3 del artículo 72 del Reglamento.
- El cumplimiento de los Términos de Referencia se realiza mediante la presentación de una declaración jurada. De ser el caso, adicionalmente la Entidad puede solicitar documentación que acredite el cumplimiento del algún componente de estos. Para dicho efecto, consignará de manera detallada los documentos que deben presentar los postores en el literal e) del numeral 2.2.1.1 de esta sección de las bases.
- Los requisitos de calificación determinan si los postores cuentan con las capacidades necesarias para ejecutar el contrato, lo que debe ser acreditado documentalmente, y no mediante declaración jurada.

CAPÍTULO IV FACTORES DE EVALUACIÓN

La evaluación se realiza sobre la base de cien (100) puntos.

Para determinar la oferta con el mejor puntaje y el orden de prelación de las ofertas, se considera lo siguiente:

FACTOR DE EVALUACIÓN	PUNTAJE / METODOLOGÍA PARA SU ASIGNACIÓN
A. PRECIO	
<p><u>Evaluación:</u></p> <p>Se evaluará considerando el precio ofertado por el postor.</p> <p><u>Acreditación:</u></p> <p>Se acreditará el documento que contiene el precio de la oferta (Anexo N° 6).</p>	<p>La evaluación consistirá en otorgar el máximo puntaje a la oferta de precio más bajo y otorgar a las demás ofertas puntajes inversamente proporcionales a sus respectivos precios, según la siguiente fórmula:</p> $P_i = \frac{O_m \times PMP}{O_i}$ <p>i= Oferta P_i= Puntaje de la oferta a evaluar O_i=Precio i O_m= Precio de la oferta más baja PMP=Puntaje máximo del precio</p> <p style="text-align: right;">90 puntos</p>

B. MEJORAS A LOS TÉRMINOS DE REFERENCIA	
<p><u>Evaluación:</u></p> <p>MEJORA 1: Reposición de hitos kilométricos de acuerdo a los códigos de ruta. La actividad incluye un mínimo de 02 hitos kilométricos.</p> <p>MEJORA 2: MANEJO ADECUADO DE RESIDUOS SOLIDOS: Mitigación, prevención y manejo adecuado de los residuos sólidos relacionados estrictamente al servicio de mantenimiento Rutinario.</p> <p>MEJORA 3: SEGURIDAD VIAL Y SEÑALIZACION: Prevención de accidentes de tránsito e Implementación de señalización de acuerdo a la normativa vigente aplicable.</p> <p><u>Acreditación:</u></p> <p>MEJORA 1: Se acreditará únicamente mediante la presentación de un plano clave y detalle; suscrito por personal (clave).</p> <p>MEJORA 2: Se otorgará puntaje al postor a la presentación del Documento (Informe Técnico debidamente evidenciado, suscrito por el personal clave), adjuntando una (01) declaración jurada de cumplimiento de la mejora, que contendrá como mínimo la siguiente Información:</p> <ul style="list-style-type: none"> a) Descripción de la Mejora b) Especificación Técnica y Base Legal Relacionada a la Mejora c) Mes en que se ejecutara la Mejora Propuesta <p>MEJORA 3: Se otorgará puntaje al postor a la presentación del Documento (Informe Técnico debidamente evidenciado, suscrito por el personal clave), adjuntando una (01) declaración jurada de cumplimiento de la mejora, que contendrá como mínimo la siguiente Información:</p> <ul style="list-style-type: none"> a) Descripción de la Mejora b) Especificación Técnica y Base Legal Relacionada a la Mejora c) Mes en que se ejecutara la Mejora Propuesta 	<p>(Máximo 10 puntos)</p> <p>Desarrolla de manera coherente los 03 ítems de las mejoras que sustenta la oferta: 10 puntos.</p> <p>Desarrolla de manera coherente 02 ítems de las mejoras que sustenta la oferta: 06 puntos.</p> <p>Desarrolla de manera coherente 01 ítems de las mejoras que sustenta la oferta: 03 puntos.</p>
PUNTAJE TOTAL	100 puntos¹⁶

Importante

Los factores de evaluación elaborados por el órgano encargado de las contrataciones o el comité de selección, según corresponda, son objetivos y guardan vinculación, razonabilidad y proporcionalidad con el objeto de la contratación. Asimismo, estos no pueden calificar con puntaje el cumplimiento de los Términos de Referencia ni los requisitos de calificación.

¹⁶ Es la suma de los puntajes de todos los factores de evaluación.

CAPÍTULO V PROFORMA DEL CONTRATO

Importante

Dependiendo del objeto del contrato, de resultar indispensable, puede incluirse cláusulas adicionales o la adecuación de las propuestas en el presente documento, las que en ningún caso pueden contemplar disposiciones contrarias a la normativa vigente ni a lo señalado en este capítulo.

Conste por el presente documento, la contratación del servicio de [CONSIGNAR LA DENOMINACIÓN DE LA CONVOCATORIA], que celebra de una parte [CONSIGNAR EL NOMBRE DE LA ENTIDAD], en adelante LA ENTIDAD, con RUC N° [.....], con domicilio legal en [.....], representada por [.....], identificado con DNI N° [.....], y de otra parte [.....], con RUC N° [.....], con domicilio legal en [.....], inscrita en la Ficha N° [.....] Asiento N° [.....] del Registro de Personas Jurídicas de la ciudad de [.....], debidamente representado por su Representante Legal, [.....], con DNI N° [.....], según poder inscrito en la Ficha N° [.....], Asiento N° [.....] del Registro de Personas Jurídicas de la ciudad de [.....], a quien en adelante se le denominará EL CONTRATISTA en los términos y condiciones siguientes:

CLÁUSULA PRIMERA: ANTECEDENTES

Con fecha [.....], el órgano encargado de las contrataciones o el comité de selección, según corresponda, adjudicó la buena pro de la **ADJUDICACIÓN SIMPLIFICADA N° [CONSIGNAR NOMENCLATURA DEL PROCEDIMIENTO DE SELECCIÓN]** para la contratación de [CONSIGNAR LA DENOMINACIÓN DE LA CONVOCATORIA], a [INDICAR NOMBRE DEL GANADOR DE LA BUENA PRO], cuyos detalles e importe constan en los documentos integrantes del presente contrato.

CLÁUSULA SEGUNDA: OBJETO

El presente contrato tiene por objeto [CONSIGNAR EL OBJETO DE LA CONTRATACIÓN].

CLÁUSULA TERCERA: MONTO CONTRACTUAL

El monto total del presente contrato asciende a [CONSIGNAR MONEDA Y MONTO], que incluye todos los impuestos de Ley.

Este monto comprende el costo del servicio, todos los tributos, seguros, transporte, inspecciones, pruebas y, de ser el caso, los costos laborales conforme a la legislación vigente, así como cualquier otro concepto que pueda tener incidencia sobre la ejecución del servicio materia del presente contrato.

CLÁUSULA CUARTA: DEL PAGO¹⁷

LA ENTIDAD se obliga a pagar la contraprestación a EL CONTRATISTA en [INDICAR MONEDA], en [INDICAR SI SE TRATA DE PAGO ÚNICO, PAGOS PARCIALES O PAGOS PERIÓDICOS], luego de la recepción formal y completa de la documentación correspondiente, según lo establecido en el artículo 171 del Reglamento de la Ley de Contrataciones del Estado.

Para tal efecto, el responsable de otorgar la conformidad de la prestación deberá hacerlo en un plazo que no excederá de los veinte (20) días de producida la recepción.

LA ENTIDAD debe efectuar el pago dentro de los diez (10) días calendario siguientes de otorgada la conformidad de los servicios, siempre que se verifiquen las condiciones establecidas en el contrato para ello, bajo responsabilidad del funcionario competente.

En caso de retraso en el pago por parte de LA ENTIDAD, salvo que se deba a caso fortuito o fuerza

¹⁷ En cada caso concreto, dependiendo de la naturaleza del contrato, podrá adicionarse la información que resulte pertinente a efectos de generar el pago.

mayor, EL CONTRATISTA tendrá derecho al pago de intereses legales conforme a lo establecido en el artículo 39 de la Ley de Contrataciones del Estado y en el artículo 171 de su Reglamento, los que se computan desde la oportunidad en que el pago debió efectuarse.

CLÁUSULA QUINTA: DEL PLAZO DE LA EJECUCIÓN DE LA PRESTACIÓN

El plazo de ejecución del presente contrato es de [.....], el mismo que se computa desde [CONSIGNAR SI ES DEL DÍA SIGUIENTE DEL PERFECCIONAMIENTO DEL CONTRATO, DESDE LA FECHA QUE SE ESTABLEZCA EN EL CONTRATO O DESDE LA FECHA EN QUE SE CUMPLAN LAS CONDICIONES PREVISTAS EN EL CONTRATO PARA EL INICIO DE LA EJECUCIÓN, DEBIENDO INDICAR LAS MISMAS EN ESTE ÚLTIMO CASO].

Importante para la Entidad

De preverse en los Términos de Referencia la ejecución de actividades de instalación, implementación u otros que deban realizarse de manera previa al inicio del plazo de ejecución, se debe consignar lo siguiente:

“El plazo para la [CONSIGNAR LAS ACTIVIDADES PREVIAS PREVISTAS EN LOS TÉRMINOS DE REFERENCIA] es de [.....], el mismo que se computa desde [INDICAR CONDICIÓN CON LA QUE DICHAS ACTIVIDADES SE INICIAN].”

Incorporar a las bases o eliminar, según corresponda.

Importante para la Entidad

En el caso de contratación de prestaciones accesorias, se puede incluir la siguiente cláusula:

CLÁUSULA ...: PRESTACIONES ACCESORIAS¹⁸

“Las prestaciones accesorias tienen por objeto [CONSIGNAR EL OBJETO DE LAS PRESTACIONES ACCESORIAS].

El monto de las prestaciones accesorias asciende a [CONSIGNAR MONEDA Y MONTO], que incluye todos los impuestos de Ley.

El plazo de ejecución de las prestaciones accesorias es de [.....], el mismo que se computa desde [CONSIGNAR SI ES DEL DÍA SIGUIENTE DEL CUMPLIMIENTO DE LAS PRESTACIONES PRINCIPALES, DESDE LA FECHA QUE SE ESTABLEZCA EN EL CONTRATO O DESDE LA FECHA EN QUE SE CUMPLAN LAS CONDICIONES PREVISTAS EN EL CONTRATO PARA EL INICIO DE LA EJECUCIÓN DE LAS PRESTACIONES ACCESORIAS, DEBIENDO INDICAR LAS MISMAS EN ESTE ÚLTIMO CASO].

[DE SER EL CASO, INCLUIR OTROS ASPECTOS RELACIONADOS A LA EJECUCIÓN DE LAS PRESTACIONES ACCESORIAS].”

Incorporar a las bases o eliminar, según corresponda

CLÁUSULA SEXTA: PARTES INTEGRANTES DEL CONTRATO

El presente contrato está conformado por las bases integradas, la oferta ganadora, así como los documentos derivados del procedimiento de selección que establezcan obligaciones para las partes.

CLÁUSULA SÉTIMA: GARANTÍAS

EL CONTRATISTA entregó al perfeccionamiento del contrato la respectiva garantía incondicional, solidaria, irrevocable, y de realización automática en el país al solo requerimiento, a favor de LA ENTIDAD, por los conceptos, montos y vigencias siguientes:

- De fiel cumplimiento del contrato: [CONSIGNAR EL MONTO], a través de la [INDICAR EL TIPO DE GARANTÍA PRESENTADA] N° [INDICAR NÚMERO DEL DOCUMENTO] emitida por [SEÑALAR EMPRESA QUE LA EMITE]. Monto que es equivalente al diez por ciento (10%) del

¹⁸ De conformidad con la Directiva sobre prestaciones accesorias, los contratos relativos al cumplimiento de la(s) prestación(es) principal(es) y de la(s) prestación(es) accesorias, pueden estar contenidos en uno o dos documentos. En el supuesto que ambas prestaciones estén contenidas en un mismo documento, estas deben estar claramente diferenciadas, debiendo indicarse entre otros aspectos, el precio y plazo de cada prestación.

monto del contrato original, la misma que debe mantenerse vigente hasta la conformidad de la recepción de la prestación.

Importante

Al amparo de lo dispuesto en el numeral 149.4 del artículo 149 del Reglamento de la Ley de Contrataciones del Estado, en el caso de contratos periódicos de prestación de servicios en general, si el postor ganador de la buena pro solicita la retención del diez por ciento (10%) del monto del contrato original como garantía de fiel cumplimiento de contrato, debe consignarse lo siguiente:

- “De fiel cumplimiento del contrato: [CONSIGNAR EL MONTO], a través de la retención que debe efectuar LA ENTIDAD, durante la primera mitad del número total de pagos a realizarse, de forma prorrateada, con cargo a ser devuelto a la finalización del mismo.”

En el caso que corresponda, consignar lo siguiente:

- Garantía fiel cumplimiento por prestaciones accesorias: [CONSIGNAR EL MONTO], a través de la [INDICAR EL TIPO DE GARANTÍA PRESENTADA] N° [INDICAR NÚMERO DEL DOCUMENTO] emitida por [SEÑALAR EMPRESA QUE LA EMITE], la misma que debe mantenerse vigente hasta el cumplimiento total de las obligaciones garantizadas.

Importante

Al amparo de lo dispuesto en el numeral 151.2 del artículo 151 del Reglamento de la Ley de Contrataciones del Estado, si el postor ganador de la buena pro solicita la retención del diez por ciento (10%) del monto del contrato de la prestación accesorio como garantía de fiel cumplimiento de prestaciones accesorias, debe consignarse lo siguiente:

- “De fiel cumplimiento por prestaciones accesorias: [CONSIGNAR EL MONTO], a través de la retención que debe efectuar LA ENTIDAD, durante la primera mitad del número total de pagos a realizarse, de forma prorrateada, con cargo a ser devuelto a la finalización del mismo.”

Importante

De conformidad con el artículo 152 del Reglamento, no se constituirá garantía de fiel cumplimiento del contrato ni garantía de fiel cumplimiento por prestaciones accesorias, en contratos cuyos montos sean iguales o menores a doscientos mil Soles (S/ 200,000.00). Dicha excepción también aplica a los contratos derivados de procedimientos de selección por relación de ítems, cuando el monto del ítem adjudicado o la sumatoria de los montos de los ítems adjudicados no supere el monto señalado anteriormente.

CLÁUSULA OCTAVA: EJECUCIÓN DE GARANTÍAS POR FALTA DE RENOVACIÓN

LA ENTIDAD puede solicitar la ejecución de las garantías cuando EL CONTRATISTA no las hubiere renovado antes de la fecha de su vencimiento, conforme a lo dispuesto en el literal a) del numeral 155.1 del artículo 155 del Reglamento de la Ley de Contrataciones del Estado.

Importante para la Entidad

Sólo en el caso que la Entidad hubiese previsto otorgar adelanto, se debe incluir la siguiente cláusula:

CLÁUSULA NOVENA: ADELANTO DIRECTO

“LA ENTIDAD otorgará [CONSIGNAR NÚMERO DE ADELANTOS A OTORGARSE] adelantos directos por el [CONSIGNAR PORCENTAJE QUE NO DEBE EXCEDER DEL 30% DEL MONTO DEL CONTRATO ORIGINAL] del monto del contrato original.

EL CONTRATISTA debe solicitar los adelantos dentro de [CONSIGNAR EL PLAZO Y OPORTUNIDAD PARA LA SOLICITUD], adjuntando a su solicitud la garantía por adelantos mediante carta fianza o

póliza de caución acompañada del comprobante de pago correspondiente. Vencido dicho plazo no procederá la solicitud.

LA ENTIDAD debe entregar el monto solicitado dentro de [CONSIGNAR EL PLAZO] siguientes a la presentación de la solicitud del contratista.”

Incorporar a las bases o eliminar, según corresponda.

CLÁUSULA DÉCIMA: CONFORMIDAD DE LA PRESTACIÓN DEL SERVICIO

La conformidad de la prestación del servicio se regula por lo dispuesto en el artículo 168 y la Decimosegunda Disposición Complementaria Final del Reglamento de la Ley de Contrataciones del Estado. La conformidad será otorgada por [CONSIGNAR EL ÁREA O UNIDAD ORGÁNICA QUE OTORGARÁ LA CONFORMIDAD].

De existir observaciones, LA ENTIDAD las comunica al CONTRATISTA, indicando claramente el sentido de estas, otorgándole un plazo para subsanar no menor de cinco (5) ni mayor de veinte (20) días. Si pese al plazo otorgado, EL CONTRATISTA no cumpliera a cabalidad con la subsanación, LA ENTIDAD puede otorgar al CONTRATISTA periodos adicionales para las correcciones pertinentes. En este supuesto corresponde aplicar la penalidad por mora desde el vencimiento del plazo para subsanar.

Este procedimiento no resulta aplicable cuando los servicios manifiestamente no cumplan con las características y condiciones ofrecidas, en cuyo caso LA ENTIDAD no otorga la conformidad, debiendo considerarse como no ejecutada la prestación, aplicándose la penalidad que corresponda por cada día de atraso.

CLÁUSULA UNDÉCIMA: DECLARACIÓN JURADA DEL CONTRATISTA

EL CONTRATISTA declara bajo juramento que se compromete a cumplir las obligaciones derivadas del presente contrato, bajo sanción de quedar inhabilitado para contratar con el Estado en caso de incumplimiento.

CLÁUSULA DUODÉCIMA: RESPONSABILIDAD POR VICIOS OCULTOS

La conformidad del servicio por parte de LA ENTIDAD no enerva su derecho a reclamar posteriormente por defectos o vicios ocultos, conforme a lo dispuesto por los artículos 40 de la Ley de Contrataciones del Estado y 173 de su Reglamento.

El plazo máximo de responsabilidad del contratista es de [CONSIGNAR TIEMPO EN AÑOS, NO MENOR DE UN (1) AÑO] año(s) contado a partir de la conformidad otorgada por LA ENTIDAD.

CLÁUSULA DÉCIMA TERCERA: PENALIDADES

Si EL CONTRATISTA incurre en retraso injustificado en la ejecución de las prestaciones objeto del contrato, LA ENTIDAD le aplica automáticamente una penalidad por mora por cada día de atraso, de acuerdo a la siguiente fórmula:

$$\text{Penalidad Diaria} = \frac{0.10 \times \text{monto vigente}}{F \times \text{plazo vigente en días}}$$

Donde:

F = 0.25 para plazos mayores a sesenta (60) días o;

F = 0.40 para plazos menores o iguales a sesenta (60) días.

El retraso se justifica a través de la solicitud de ampliación de plazo debidamente aprobado. Adicionalmente, se considera justificado el retraso y en consecuencia no se aplica penalidad, cuando EL CONTRATISTA acredite, de modo objetivamente sustentado, que el mayor tiempo transcurrido no le resulta imputable. En este último caso la calificación del retraso como justificado por parte de LA ENTIDAD no da lugar al pago de gastos generales ni costos directos de ningún tipo, conforme el numeral 162.5 del artículo 162 del Reglamento de la Ley de Contrataciones del Estado.

Importante

De haberse previsto establecer penalidades distintas a la penalidad por mora, incluir dichas penalidades, los supuestos de aplicación de penalidad, la forma de cálculo de la penalidad para cada supuesto y el procedimiento mediante el cual se verifica el supuesto a penalizar, conforme el artículo 163 del Reglamento de la Ley de Contrataciones del Estado.

Estas penalidades se deducen de los pagos a cuenta o del pago final, según corresponda; o si fuera necesario, se cobra del monto resultante de la ejecución de la garantía de fiel cumplimiento.

Estos dos (2) tipos de penalidades pueden alcanzar cada una un monto máximo equivalente al diez por ciento (10%) del monto del contrato vigente, o de ser el caso, del ítem que debió ejecutarse.

Cuando se llegue a cubrir el monto máximo de la penalidad por mora o el monto máximo para otras penalidades, de ser el caso, LA ENTIDAD puede resolver el contrato por incumplimiento.

CLÁUSULA DÉCIMA CUARTA: RESOLUCIÓN DEL CONTRATO

Cualquiera de las partes puede resolver el contrato, de conformidad con el numeral 32.3 del artículo 32 y artículo 36 de la Ley de Contrataciones del Estado, y el artículo 164 de su Reglamento. De darse el caso, LA ENTIDAD procederá de acuerdo a lo establecido en el artículo 165 del Reglamento de la Ley de Contrataciones del Estado.

CLÁUSULA DÉCIMA QUINTA: RESPONSABILIDAD DE LAS PARTES

Cuando se resuelva el contrato por causas imputables a algunas de las partes, se debe resarcir los daños y perjuicios ocasionados, a través de la indemnización correspondiente. Ello no obsta la aplicación de las sanciones administrativas, penales y pecuniarias a que dicho incumplimiento diere lugar, en el caso que éstas correspondan.

Lo señalado precedentemente no exime a ninguna de las partes del cumplimiento de las demás obligaciones previstas en el presente contrato.

CLÁUSULA DÉCIMA SEXTA: ANTICORRUPCIÓN

EL CONTRATISTA declara y garantiza no haber, directa o indirectamente, o tratándose de una persona jurídica a través de sus socios, integrantes de los órganos de administración, apoderados, representantes legales, funcionarios, asesores o personas vinculadas a las que se refiere el artículo 7 del Reglamento de la Ley de Contrataciones del Estado, ofrecido, negociado o efectuado, cualquier pago o, en general, cualquier beneficio o incentivo ilegal en relación al contrato.

Asimismo, el CONTRATISTA se obliga a conducirse en todo momento, durante la ejecución del contrato, con honestidad, probidad, veracidad e integridad y de no cometer actos ilegales o de corrupción, directa o indirectamente o a través de sus socios, accionistas, participacionistas, integrantes de los órganos de administración, apoderados, representantes legales, funcionarios, asesores y personas vinculadas a las que se refiere el artículo 7 del Reglamento de la Ley de Contrataciones del Estado.

Además, EL CONTRATISTA se compromete a i) comunicar a las autoridades competentes, de manera directa y oportuna, cualquier acto o conducta ilícita o corrupta de la que tuviera conocimiento; y ii) adoptar medidas técnicas, organizativas y/o de personal apropiadas para evitar los referidos actos o prácticas.

Finalmente, EL CONTRATISTA se compromete a no colocar a los funcionarios públicos con los que deba interactuar, en situaciones reñidas con la ética. En tal sentido, reconoce y acepta la prohibición de ofrecerles a éstos cualquier tipo de obsequio, donación, beneficio y/o gratificación, ya sea de bienes o servicios, cualquiera sea la finalidad con la que se lo haga.

CLÁUSULA DÉCIMA SÉTIMA: MARCO LEGAL DEL CONTRATO

Sólo en lo no previsto en este contrato, en la Ley de Contrataciones del Estado y su Reglamento, en las directivas que emita el OSCE y demás normativa especial que resulte aplicable, serán de aplicación supletoria las disposiciones pertinentes del Código Civil vigente, cuando corresponda, y demás normas de derecho privado.

CLÁUSULA DÉCIMA OCTAVA: SOLUCIÓN DE CONTROVERSIAS¹⁹

Las controversias que surjan entre las partes durante la ejecución del contrato se resuelven mediante conciliación o arbitraje, según el acuerdo de las partes.

Cualquiera de las partes tiene derecho a iniciar el arbitraje a fin de resolver dichas controversias dentro del plazo de caducidad previsto en la Ley de Contrataciones del Estado y su Reglamento.

Facultativamente, cualquiera de las partes tiene el derecho a solicitar una conciliación dentro del plazo de caducidad correspondiente, según lo señalado en el artículo 224 del Reglamento de la Ley de Contrataciones del Estado, sin perjuicio de recurrir al arbitraje, en caso no se llegue a un acuerdo entre ambas partes o se llegue a un acuerdo parcial. Las controversias sobre nulidad del contrato solo pueden ser sometidas a arbitraje.

El Laudo arbitral emitido es inapelable, definitivo y obligatorio para las partes desde el momento de su notificación, según lo previsto en el numeral 45.21 del artículo 45 de la Ley de Contrataciones del Estado.

CLÁUSULA DÉCIMA NOVENA: FACULTAD DE ELEVAR A ESCRITURA PÚBLICA

Cualquiera de las partes puede elevar el presente contrato a Escritura Pública corriendo con todos los gastos que demande esta formalidad.

CLÁUSULA VIGÉSIMA: DOMICILIO PARA EFECTOS DE LA EJECUCIÓN CONTRACTUAL

Las partes declaran el siguiente domicilio para efecto de las notificaciones que se realicen durante la ejecución del presente contrato:

DOMICILIO DE LA ENTIDAD: [.....]

DOMICILIO DEL CONTRATISTA: [CONSIGNAR EL DOMICILIO SEÑALADO POR EL POSTOR GANADOR DE LA BUENA PRO AL PRESENTAR LOS REQUISITOS PARA EL PERFECCIONAMIENTO DEL CONTRATO]

La variación del domicilio aquí declarado de alguna de las partes debe ser comunicada a la otra parte, formalmente y por escrito, con una anticipación no menor de quince (15) días calendario.

De acuerdo con las bases integradas, la oferta y las disposiciones del presente contrato, las partes lo firman por duplicado en señal de conformidad en la ciudad de [.....] al [CONSIGNAR FECHA].

“LA ENTIDAD”

“EL CONTRATISTA”

Importante

Este documento puede firmarse digitalmente si ambas partes cuentan con firma digital, según la Ley N° 27269, Ley de Firmas y Certificados Digitales²⁰.

¹⁹ De acuerdo con el numeral 225.3 del artículo 225 del Reglamento, las partes pueden recurrir al arbitraje ad hoc cuando las controversias deriven de procedimientos de selección cuyo valor referencial sea menor o igual a cinco millones con 00/100 soles (S/ 5 000 000,00).

²⁰ Para mayor información sobre la normativa de firmas y certificados digitales ingresar a: <https://www.indecopi.gob.pe/web/firmas-digitales/firmar-y-certificados-digitales>

ANEXOS

ANEXO N° 1

DECLARACIÓN JURADA DE DATOS DEL POSTOR

Señores

[CONSIGNAR ÓRGANO ENCARGADO DE LAS CONTRATACIONES O COMITÉ DE SELECCIÓN, SEGÚN CORRESPONDA]

ADJUDICACIÓN SIMPLIFICADA N° [CONSIGNAR NOMENCLATURA DEL PROCEDIMIENTO]

Presente.-

El que se suscribe, [.....], postor y/o Representante Legal de [CONSIGNAR EN CASO DE SER PERSONA JURÍDICA], identificado con [CONSIGNAR TIPO DE DOCUMENTO DE IDENTIDAD] N° [CONSIGNAR NÚMERO DE DOCUMENTO DE IDENTIDAD], con poder inscrito en la localidad de [CONSIGNAR EN CASO DE SER PERSONA JURÍDICA] en la Ficha N° [CONSIGNAR EN CASO DE SER PERSONA JURÍDICA] Asiento N° [CONSIGNAR EN CASO DE SER PERSONA JURÍDICA], **DECLARO BAJO JURAMENTO** que la siguiente información se sujeta a la verdad:

Nombre, Denominación o Razón Social :			
Domicilio Legal :			
RUC :	Teléfono(s) :		
MYPE ²¹	Sí	No	
Correo electrónico :			

Autorización de notificación por correo electrónico:

Autorizo que se notifiquen al correo electrónico indicado las siguientes actuaciones:

1. Solicitud de subsanación de los requisitos para perfeccionar el contrato.
2. Solicitud de reducción de la oferta económica.
3. Solicitud para presentar los documentos para perfeccionar el contrato, según orden de prelación, de conformidad con lo previsto en el artículo 141 del Reglamento.
4. Respuesta a la solicitud de acceso al expediente de contratación.
5. Notificación de la orden de servicios²²

Asimismo, me comprometo a remitir la confirmación de recepción, en el plazo máximo de dos (2) días hábiles de recibida la comunicación.

[CONSIGNAR CIUDAD Y FECHA]

.....
Firma, Nombres y Apellidos del postor o Representante legal, según corresponda

Importante

La notificación dirigida a la dirección de correo electrónico consignada se entenderá válidamente efectuada cuando la Entidad reciba acuse de recepción.

²¹ Esta información será verificada por la Entidad en la página web del Ministerio de Trabajo y Promoción del Empleo en la sección consulta de empresas acreditadas en el REMYPE en el link <http://www2.trabajo.gob.pe/servicios-en-linea-2-2/> y se tendrá en consideración, en caso el postor ganador de la buena pro solicite la retención del diez por ciento (10%) del monto del contrato, en calidad de garantía de fiel cumplimiento, en los contratos periódicos de prestación de servicios, según lo señalado en el numeral 149.4 del artículo 149 y numeral 151.2 del artículo 151 del Reglamento. Asimismo, dicha información se tendrá en cuenta en caso de empate, conforme a lo previsto en el artículo 91 del Reglamento.

²² Cuando el monto del valor referencial del procedimiento o del ítem no supere los doscientos mil Soles (S/ 200 000.00), en caso se haya optado por perfeccionar el contrato con una orden de servicios.

Importante

Cuando se trate de consorcios, la declaración jurada es la siguiente:

ANEXO N° 1

DECLARACIÓN JURADA DE DATOS DEL POSTOR

Señores

[CONSIGNAR ÓRGANO ENCARGADO DE LAS CONTRATACIONES O COMITÉ DE SELECCIÓN, SEGÚN CORRESPONDA]

ADJUDICACIÓN SIMPLIFICADA N° [CONSIGNAR NOMENCLATURA DEL PROCEDIMIENTO]

Presente.-

El que se suscribe, [.....], representante común del consorcio [CONSIGNAR EL NOMBRE DEL CONSORCIO], identificado con [CONSIGNAR TIPO DE DOCUMENTO DE IDENTIDAD] N° [CONSIGNAR NÚMERO DE DOCUMENTO DE IDENTIDAD], **DECLARO BAJO JURAMENTO** que la siguiente información se sujeta a la verdad:

Datos del consorciado 1					
Nombre, Denominación o Razón Social :					
Domicilio Legal :					
RUC :		Teléfono(s) :			
MYPE ²³		Sí		No	
Correo electrónico :					

Datos del consorciado 2					
Nombre, Denominación o Razón Social :					
Domicilio Legal :					
RUC :		Teléfono(s) :			
MYPE ²⁴		Sí		No	
Correo electrónico :					

Datos del consorciado ...					
Nombre, Denominación o Razón Social :					
Domicilio Legal :					
RUC :		Teléfono(s) :			
MYPE ²⁵		Sí		No	
Correo electrónico :					

Autorización de notificación por correo electrónico:

Correo electrónico del consorcio:

²³ En los contratos periódicos de prestación de servicios, esta información será verificada por la Entidad en la página web del Ministerio de Trabajo y Promoción del Empleo en la sección consulta de empresas acreditadas en el REMYPE en el link <http://www2.trabajo.gob.pe/servicios-en-linea-2-2/> y se tendrá en consideración, en caso el consorcio ganador de la buena pro solicite la retención del diez por ciento (10%) del monto del contrato, en calidad de garantía de fiel cumplimiento, según lo señalado en el numeral 149.4 del artículo 149 y numeral 151.2 del artículo 151 del Reglamento. Asimismo, dicha información se tendrá en cuenta en caso de empate, conforme a lo previsto en el artículo 91 del Reglamento. Para dichos efectos, todos los integrantes del consorcio deben acreditar la condición de micro o pequeña empresa.

²⁴ Ibídem.

²⁵ Ibídem.

Autorizo que se notifiquen al correo electrónico indicado las siguientes actuaciones:

1. Solicitud de subsanación de los requisitos para perfeccionar el contrato.
2. Solicitud de reducción de la oferta económica.
3. Solicitud para presentar los documentos para perfeccionar el contrato, según orden de prelación, de conformidad con lo previsto en el artículo 141 del Reglamento.
4. Respuesta a la solicitud de acceso al expediente de contratación.
5. Notificación de la orden de servicios²⁶

Asimismo, me comprometo a remitir la confirmación de recepción, en el plazo máximo de dos (2) días hábiles de recibida la comunicación.

[CONSIGNAR CIUDAD Y FECHA]

.....
**Firma, Nombres y Apellidos del representante
común del consorcio**

Importante

La notificación dirigida a la dirección de correo electrónico consignada se entenderá válidamente efectuada cuando la Entidad reciba acuse de recepción.

²⁶ Cuando el monto del valor referencial del procedimiento o del ítem no supere los doscientos mil Soles (S/ 200 000.00), en caso se haya optado por perfeccionar el contrato con una orden de servicios.

ANEXO N° 2

DECLARACIÓN JURADA (ART. 52 DEL REGLAMENTO DE LA LEY DE CONTRATACIONES DEL ESTADO)

Señores

[CONSIGNAR ÓRGANO ENCARGADO DE LAS CONTRATACIONES O COMITÉ DE SELECCIÓN, SEGÚN CORRESPONDA]

ADJUDICACIÓN SIMPLIFICADA N° [CONSIGNAR NOMENCLATURA DEL PROCEDIMIENTO]

Presente.-

Mediante el presente el suscrito, postor y/o Representante Legal de [CONSIGNAR EN CASO DE SER PERSONA JURÍDICA], declaro bajo juramento:

- i. No haber incurrido y me obligo a no incurrir en actos de corrupción, así como a respetar el principio de integridad.
- ii. No tener impedimento para postular en el procedimiento de selección ni para contratar con el Estado, conforme al artículo 11 de la Ley de Contrataciones del Estado.
- iii. Conocer las sanciones contenidas en la Ley de Contrataciones del Estado y su Reglamento, así como las disposiciones aplicables de la Ley N° 27444, Ley del Procedimiento Administrativo General.
- iv. Participar en el presente proceso de contratación en forma independiente sin mediar consulta, comunicación, acuerdo, arreglo o convenio con ningún proveedor; y, conocer las disposiciones del Decreto Legislativo N° 1034, Decreto Legislativo que aprueba la Ley de Represión de Conductas Anticompetitivas.
- v. Conocer, aceptar y someterme a las bases, condiciones y reglas del procedimiento de selección.
- vi. Ser responsable de la veracidad de los documentos e información que presento en el presente procedimiento de selección.
- vii. Comprometerme a mantener la oferta presentada durante el procedimiento de selección y a perfeccionar el contrato, en caso de resultar favorecido con la buena pro.

[CONSIGNAR CIUDAD Y FECHA]

.....
Firma, Nombres y Apellidos del postor o Representante legal, según corresponda

Importante

En el caso de consorcios, cada integrante debe presentar esta declaración jurada, salvo que sea presentada por el representante común del consorcio.

ANEXO N° 3

DECLARACIÓN JURADA DE CUMPLIMIENTO DE LOS TÉRMINOS DE REFERENCIA

Señores

[CONSIGNAR ÓRGANO ENCARGADO DE LAS CONTRATACIONES O COMITÉ DE SELECCIÓN, SEGÚN CORRESPONDA]

ADJUDICACIÓN SIMPLIFICADA N° [CONSIGNAR NOMENCLATURA DEL PROCEDIMIENTO]

Presente.-

Es grato dirigirme a usted, para hacer de su conocimiento que luego de haber examinado las bases y demás documentos del procedimiento de la referencia y, conociendo todos los alcances y las condiciones detalladas en dichos documentos, el postor que suscribe ofrece el servicio de **[CONSIGNAR EL OBJETO DE LA CONVOCATORIA]**, de conformidad con los Términos de Referencia que se indican en el numeral 3.1 del Capítulo III de la sección específica de las bases y los documentos del procedimiento.

[CONSIGNAR CIUDAD Y FECHA]

.....
**Firma, Nombres y Apellidos del postor o
Representante legal o común, según corresponda**

Importante

Adicionalmente, puede requerirse la presentación de documentación que acredite el cumplimiento de los términos de referencia, conforme a lo indicado en el acápite relacionado al contenido de las ofertas de la presente sección de las bases.

ANEXO N° 4

DECLARACIÓN JURADA DE PLAZO DE PRESTACIÓN DEL SERVICIO

Señores

[CONSIGNAR ÓRGANO ENCARGADO DE LAS CONTRATACIONES O COMITÉ DE SELECCIÓN, SEGÚN CORRESPONDA]

ADJUDICACIÓN SIMPLIFICADA N° [CONSIGNAR NOMENCLATURA DEL PROCEDIMIENTO]

Presente.-

Mediante el presente, con pleno conocimiento de las condiciones que se exigen en las bases del procedimiento de la referencia, me comprometo a prestar el servicio objeto del presente procedimiento de selección en el plazo de [CONSIGNAR EL PLAZO OFERTADO].

[CONSIGNAR CIUDAD Y FECHA]

.....
**Firma, Nombres y Apellidos del postor o
Representante legal o común, según corresponda**

ANEXO N° 5

PROMESA DE CONSORCIO

(Sólo para el caso en que un consorcio se presente como postor)

Señores

[CONSIGNAR ÓRGANO ENCARGADO DE LAS CONTRATACIONES O COMITÉ DE SELECCIÓN, SEGÚN CORRESPONDA]

ADJUDICACIÓN SIMPLIFICADA N° [CONSIGNAR NOMENCLATURA DEL PROCEDIMIENTO]

Presente.-

Los suscritos declaramos expresamente que hemos convenido en forma irrevocable, durante el lapso que dure el procedimiento de selección, para presentar una oferta conjunta a la **ADJUDICACIÓN SIMPLIFICADA N° [CONSIGNAR NOMENCLATURA DEL PROCEDIMIENTO]**

Asimismo, en caso de obtener la buena pro, nos comprometemos a formalizar el contrato de consorcio, de conformidad con lo establecido por el artículo 140 del Reglamento de la Ley de Contrataciones del Estado, bajo las siguientes condiciones:

a) Integrantes del consorcio

1. [NOMBRE, DENOMINACIÓN O RAZÓN SOCIAL DEL CONSORCIADO 1].
2. [NOMBRE, DENOMINACIÓN O RAZÓN SOCIAL DEL CONSORCIADO 2].

b) Designamos a [CONSIGNAR NOMBRES Y APELLIDOS DEL REPRESENTANTE COMÚN], identificado con [CONSIGNAR TIPO DE DOCUMENTO DE IDENTIDAD] N° [CONSIGNAR NÚMERO DE DOCUMENTO DE IDENTIDAD], como representante común del consorcio para efectos de participar en todos los actos referidos al procedimiento de selección, suscripción y ejecución del contrato correspondiente con [CONSIGNAR NOMBRE DE LA ENTIDAD].

Asimismo, declaramos que el representante común del consorcio no se encuentra impedido, inhabilitado ni suspendido para contratar con el Estado.

c) Fijamos nuestro domicilio legal común en [.....].

d) Las obligaciones que corresponden a cada uno de los integrantes del consorcio son las siguientes:

1. OBLIGACIONES DE [NOMBRE, DENOMINACIÓN O RAZÓN SOCIAL DEL CONSORCIADO 1] [%]²⁷

[DESCRIBIR LAS OBLIGACIONES DEL CONSORCIADO 1]

2. OBLIGACIONES DE [NOMBRE, DENOMINACIÓN O RAZÓN SOCIAL DEL CONSORCIADO 2] [%]²⁸

[DESCRIBIR LAS OBLIGACIONES DEL CONSORCIADO 2]

TOTAL OBLIGACIONES 100%²⁹

²⁷ Consignar únicamente el porcentaje total de las obligaciones, el cual debe ser expresado en número entero, sin decimales.

²⁸ Consignar únicamente el porcentaje total de las obligaciones, el cual debe ser expresado en número entero, sin decimales.

²⁹ Este porcentaje corresponde a la sumatoria de los porcentajes de las obligaciones de cada uno de los integrantes del consorcio.

[CONSIGNAR CIUDAD Y FECHA]

.....
Consortiado 1
Nombres, apellidos y firma del Consortiado 1
o de su Representante Legal
Tipo y N° de Documento de Identidad

.....
Consortiado 2
Nombres, apellidos y firma del Consortiado 2
o de su Representante Legal
Tipo y N° de Documento de Identidad

Importante

De conformidad con el artículo 52 del Reglamento, las firmas de los integrantes del consorcio deben ser legalizadas.

Importante para la Entidad

En caso de la prestación de servicios bajo el sistema a precios unitarios incluir el siguiente anexo:

Esta nota deberá ser eliminada una vez culminada la elaboración de las bases

ANEXO N° 6

PRECIO DE LA OFERTA

ÍTEM N° [INDICAR NÚMERO]

Señores

[CONSIGNAR ÓRGANO ENCARGADO DE LAS CONTRATACIONES O COMITÉ DE SELECCIÓN, SEGÚN CORRESPONDA]

ADJUDICACIÓN SIMPLIFICADA N° [CONSIGNAR NOMENCLATURA DEL PROCEDIMIENTO]

Presente.-

Es grato dirigirme a usted, para hacer de su conocimiento que, de acuerdo con las bases, mi oferta es la siguiente:

CONCEPTO	CANTIDAD	PRECIO UNITARIO	PRECIO TOTAL
TOTAL			

El precio de la oferta **[CONSIGNAR LA MONEDA DE LA CONVOCATORIA]** incluye todos los tributos, seguros, transporte, inspecciones, pruebas y, de ser el caso, los costos laborales conforme a la legislación vigente, así como cualquier otro concepto que pueda tener incidencia sobre el costo del servicio a contratar; excepto la de aquellos postores que gocen de alguna exoneración legal, no incluirán en el precio de su oferta los tributos respectivos.

[CONSIGNAR CIUDAD Y FECHA]

.....
**Firma, Nombres y Apellidos del postor o
Representante legal o común, según corresponda**

Importante

- *El postor que goce de alguna exoneración legal, debe indicar que su oferta no incluye el tributo materia de la exoneración, debiendo incluir el siguiente texto:*

*"Mi oferta no incluye **[CONSIGNAR EL TRIBUTO MATERIA DE LA EXONERACIÓN]**".*

Importante para la Entidad

- *En caso de procedimientos según relación de ítems, consignar lo siguiente:
"El postor debe presentar el precio de su oferta en documentos independientes, en los ítems que se presente".*
- *En caso de contrataciones que conllevan la ejecución de prestaciones accesorias, consignar lo siguiente:
"El postor debe detallar en el precio de su oferta, el monto correspondiente a la prestación principal y las prestaciones accesorias".*

Incluir o eliminar, según corresponda

Importante para la Entidad

En caso de la prestación de servicios bajo el sistema a suma alzada incluir el siguiente anexo:

Esta nota deberá ser eliminada una vez culminada la elaboración de las bases

**ANEXO N° 6
PRECIO DE LA OFERTA**

ÍTEM N° [INDICAR NÚMERO]

Señores

[CONSIGNAR ÓRGANO ENCARGADO DE LAS CONTRATACIONES O COMITÉ DE SELECCIÓN, SEGÚN CORRESPONDA]

ADJUDICACIÓN SIMPLIFICADA N° [CONSIGNAR NOMENCLATURA DEL PROCEDIMIENTO]

Presente.-

Es grato dirigirme a usted, para hacer de su conocimiento que, de acuerdo con las bases, mi oferta es la siguiente:

CONCEPTO	PRECIO TOTAL
TOTAL	

El precio de la oferta [CONSIGNAR LA MONEDA DE LA CONVOCATORIA] incluye todos los tributos, seguros, transporte, inspecciones, pruebas y, de ser el caso, los costos laborales conforme a la legislación vigente, así como cualquier otro concepto que pueda tener incidencia sobre el costo del servicio a contratar; excepto la de aquellos postores que gocen de alguna exoneración legal, no incluirán en el precio de su oferta los tributos respectivos.

[CONSIGNAR CIUDAD Y FECHA]

.....
**Firma, Nombres y Apellidos del postor o
Representante legal o común, según corresponda**

Importante

- El postor debe consignar el precio total de la oferta, sin perjuicio que, de resultar favorecido con la buena pro, presente el detalle de precios unitarios para el perfeccionamiento del contrato.*
- El postor que goce de alguna exoneración legal, debe indicar que su oferta no incluye el tributo materia de la exoneración, debiendo incluir el siguiente texto:*

Mi oferta no incluye [CONSIGNAR EL TRIBUTO MATERIA DE LA EXONERACIÓN].”

Importante para la Entidad

- En caso de procedimientos según relación de ítems, consignar lo siguiente:
“El postor debe presentar el precio de su oferta en documentos independientes, en los ítems que se presente”.*
- En caso de contrataciones que conllevan la ejecución de prestaciones accesorias, consignar lo siguiente:
“El postor debe detallar en el precio de su oferta, el monto correspondiente a la prestación principal y las prestaciones accesorias”.*

Incluir o eliminar, según corresponda

Importante para la Entidad

En caso de la prestación de servicios bajo el esquema mixto de suma alzada y precios unitarios incluir el siguiente anexo:

Esta nota deberá ser eliminada una vez culminada la elaboración de las bases

ANEXO N° 6

PRECIO DE LA OFERTA

ÍTEM N° [INDICAR NÚMERO]

Señores

[CONSIGNAR ÓRGANO ENCARGADO DE LAS CONTRATACIONES O COMITÉ DE SELECCIÓN, SEGÚN CORRESPONDA]

ADJUDICACIÓN SIMPLIFICADA N° [CONSIGNAR NOMENCLATURA DEL PROCEDIMIENTO]

Presente.-

Es grato dirigirme a usted, para hacer de su conocimiento que, de acuerdo con las bases, mi oferta es la siguiente:

OFERTA A PRECIOS UNITARIOS DE LOS COMPONENTES SIGUIENTES:

CONCEPTO	CANTIDAD	PRECIO UNITARIO	COSTO
Monto del componente a precios unitarios			

OFERTA A SUMA ALZADA DE LOS COMPONENTES SIGUIENTES:

CONCEPTO	PRECIO TOTAL
Monto del componente a suma alzada	
Monto total de la oferta	

El precio de la oferta [CONSIGNAR LA MONEDA DE LA CONVOCATORIA] incluye todos los tributos, seguros, transporte, inspecciones, pruebas y, de ser el caso, los costos laborales conforme a la legislación vigente, así como cualquier otro concepto que pueda tener incidencia sobre el costo del servicio a contratar; excepto la de aquellos postores que gocen de alguna exoneración legal, no incluirán en el precio de su oferta los tributos respectivos.

[CONSIGNAR CIUDAD Y FECHA]

.....
**Firma, Nombres y Apellidos del postor o
Representante legal o común, según corresponda**

Importante

- *El postor debe consignar en su oferta los precios unitarios de los componentes previstos para este sistema en el presente anexo y por un monto fijo integral de los componentes previstos a suma alzada.*
- *El postor que goce de alguna exoneración legal, debe indicar que su oferta no incluye el tributo materia de la exoneración, debiendo incluir el siguiente texto:*

Mi oferta no incluye [CONSIGNAR EL TRIBUTO MATERIA DE LA EXONERACIÓN].

Importante para la Entidad

- *En caso de procedimientos según relación de ítems, consignar lo siguiente:
"El postor debe presentar el precio de su oferta en forma independiente, en los ítems que se presente".*
- *En caso de contrataciones que conllevan la ejecución de prestaciones accesorias, consignar lo siguiente:
"El postor debe detallar en el precio de su oferta, el monto correspondiente a la prestación principal y las prestaciones accesorias".*

Incluir las disposiciones, según corresponda. Una vez culminada la elaboración de las bases, las notas que no se incorporen deben ser eliminadas

Importante para la Entidad

Si durante la fase de actos preparatorios, las Entidades advierten que es posible la participación de proveedores que gozan del beneficio de la exoneración del IGV prevista en la Ley N° 27037, Ley de Promoción de la Inversión en la Amazonía, incluir el siguiente anexo:

Esta nota deberá ser eliminada una vez culminada la elaboración de las bases

**ANEXO N° 7
DECLARACIÓN JURADA DE CUMPLIMIENTO DE CONDICIONES PARA LA
APLICACIÓN DE LA EXONERACIÓN DEL IGV**

Señores

**[CONSIGNAR ÓRGANO ENCARGADO DE LAS CONTRATACIONES O COMITÉ DE SELECCIÓN,
SEGÚN CORRESPONDA]**

ADJUDICACIÓN SIMPLIFICADA N° [CONSIGNAR NOMENCLATURA DEL PROCEDIMIENTO]

Presente.-

Mediante el presente el suscrito, postor y/o Representante Legal de [CONSIGNAR EN CASO DE SER PERSONA JURÍDICA], declaro bajo juramento que gozo del beneficio de la exoneración del IGV previsto en la Ley N° 27037, Ley de Promoción de la Inversión en la Amazonía, dado que cumplo con las condiciones siguientes:

- 1.- Que el domicilio fiscal de la empresa³⁰ se encuentra ubicada en la Amazonía y coincide con el lugar establecido como sede central (donde tiene su administración y lleva su contabilidad);
- 2.- Que la empresa se encuentra inscrita en las Oficinas Registrales de la Amazonía (exigible en caso de personas jurídicas);
- 3.- Que, al menos el setenta por ciento (70%) de los activos fijos de la empresa se encuentran en la Amazonía; y
- 4.- Que la empresa no presta servicios fuera de la Amazonía.

[CONSIGNAR CIUDAD Y FECHA]

.....
**Firma, Nombres y Apellidos del postor o
Representante legal, según corresponda**

Importante

Cuando se trate de consorcios, esta declaración jurada será presentada por cada uno de los integrantes del consorcio, salvo que se trate de consorcios con contabilidad independiente, en cuyo caso debe ser suscrita por el representante común, debiendo indicar su condición de consorcio con contabilidad independiente y el número de RUC del consorcio.

³⁰ En el artículo 1 del "Reglamento de las Disposiciones Tributarias contenidas en la Ley de Promoción de la Inversión en la Amazonía" se define como "empresa" a las "Personas naturales, sociedades conyugales, sucesiones indivisas y personas consideradas jurídicas por la Ley del Impuesto a la Renta, generadoras de rentas de tercera categoría, ubicadas en la Amazonía. Las sociedades conyugales son aquéllas que ejerzan la opción prevista en el Artículo 16 de la Ley del Impuesto a la Renta."

ANEXO N° 8

EXPERIENCIA DEL POSTOR EN LA ESPECIALIDAD

Señores
[CONSIGNAR ÓRGANO ENCARGADO DE LAS CONTRATACIONES O COMITÉ DE SELECCIÓN, SEGÚN CORRESPONDA]
ADJUDICACIÓN SIMPLIFICADA N° [CONSIGNAR NOMENCLATURA DEL PROCEDIMIENTO]
Presente.-

Mediante el presente, el suscrito detalla la siguiente EXPERIENCIA EN LA ESPECIALIDAD:

Nº	CLIENTE	OBJETO DEL CONTRATO	N° CONTRATO / O/S / COMPROBANTE DE PAGO	FECHA DEL CONTRATO O CP ³¹	FECHA DE LA CONFORMIDAD DE SER EL CASO ³²	EXPERIENCIA PROVENIENTE ³³ DE:	MONEDA	IMPORTE ³⁴	TIPO DE CAMBIO VENTA ³⁵	MONTO FACTURADO ACUMULADO ³⁶
1										
2										
3										
4										

³¹ Se refiere a la fecha de suscripción del contrato, de la emisión de la Orden de Servicios o de cancelación del comprobante de pago, según corresponda.

³² Únicamente, cuando la fecha del perfeccionamiento del contrato, sea previa a los ocho (8) años anteriores a la fecha de presentación de ofertas, caso en el cual el postor debe acreditar que la conformidad se emitió dentro de dicho periodo.

³³ Si el titular de la experiencia no es el postor, consignar si dicha experiencia corresponde a la matriz en caso que el postor sea sucursal, o fue transmitida por reorganización societaria, debiendo acompañar la documentación sustentatoria correspondiente. Al respecto, según la Opinión N° 216-2017/DTN “Considerando que la sociedad matriz y la sucursal constituyen la misma persona jurídica, la sucursal puede acreditar como suya la experiencia de su matriz”. Del mismo modo, según lo previsto en la Opinión N° 010-2013/DTN, “... en una operación de reorganización societaria que comprende tanto una fusión como una escisión, la sociedad resultante podrá acreditar como suya la experiencia de la sociedad incorporada o absorbida, que se extingue producto de la fusión; asimismo, si en virtud de la escisión se transfiere un bloque patrimonial consistente en una línea de negocio completa, la sociedad resultante podrá acreditar como suya la experiencia de la sociedad escindida, correspondiente a la línea de negocio transmitida. De esta manera, la sociedad resultante podrá emplear la experiencia transmitida, como consecuencia de la reorganización societaria antes descrita, en los futuros procesos de selección en los que participe”.

³⁴ Se refiere al monto del contrato ejecutado incluido adicionales y reducciones, de ser el caso.

³⁵ El tipo de cambio venta debe corresponder al publicado por la SBS correspondiente a la fecha de suscripción del contrato, de la emisión de la Orden de Servicios o de cancelación del comprobante de pago, según corresponda.

³⁶ Consignar en la moneda establecida en las bases.

Nº	CLIENTE	OBJETO DEL CONTRATO	N° CONTRATO / O/S / COMPROBANTE DE PAGO	FECHA DEL CONTRATO O CP ³¹	FECHA DE LA CONFORMIDAD DE SER EL CASO ³²	EXPERIENCIA PROVENIENTE ³³ DE:	MONEDA	IMPORTE ³⁴	TIPO DE CAMBIO VENTA ³⁵	MONTO FACTURADO ACUMULADO ³⁶
5										
6										
7										
8										
9										
10										
	...									
20										
TOTAL										

[CONSIGNAR CIUDAD Y FECHA]

.....
Firma, Nombres y Apellidos del postor o
Representante legal o común, según corresponda

ANEXO N° 9

DECLARACIÓN JURADA

(NUMERAL 49.4 DEL ARTÍCULO 49 DEL REGLAMENTO)

Señores

[CONSIGNAR ÓRGANO ENCARGADO DE LAS CONTRATACIONES O COMITÉ DE SELECCIÓN, SEGÚN CORRESPONDA]
ADJUDICACIÓN SIMPLIFICADA N° [CONSIGNAR NOMENCLATURA DEL PROCEDIMIENTO]
Presente.-

Mediante el presente el suscrito, postor y/o Representante Legal de [CONSIGNAR EN CASO DE SER PERSONA JURÍDICA], declaro que la experiencia que acredito de la empresa [CONSIGNAR LA DENOMINACIÓN DE LA PERSONA JURÍDICA] como consecuencia de una reorganización societaria, no se encuentra en el supuesto establecido en el numeral 49.4 del artículo 49 del Reglamento.

[CONSIGNAR CIUDAD Y FECHA]

.....
Firma, Nombres y Apellidos del postor o Representante legal, según corresponda

Importante

A efectos de cautelar la veracidad de esta declaración, el postor puede verificar la información de la Relación de Proveedores Sancionados por el Tribunal de Contrataciones del Estado con Sanción Vigente en <http://portal.osce.gob.pe/rnp/content/relación-de-proveedores-sancionados>.

También le asiste dicha facultad al órgano encargado de las contrataciones o al órgano de la Entidad al que se le haya asignado la función de verificación de la oferta presentada por el postor ganador de la buena pro.

Importante para la Entidad

En el caso de contratación de servicios en general que se presten fuera de la provincia de Lima y Callao cuyo valor referencial no supere los doscientos mil Soles (S/ 200,000.00) o el procedimiento de selección según relación de ítem no supere dicho monto, se debe considerar el siguiente anexo:

Esta nota deberá ser eliminada una vez culminada la elaboración de las bases.

ANEXO N° 10

**SOLICITUD DE BONIFICACIÓN DEL DIEZ POR CIENTO (10%) POR SERVICIOS PRESTADOS FUERA DE LA PROVINCIA DE LIMA Y CALLAO
(DE SER EL CASO, SOLO PRESENTAR ESTA SOLICITUD EN EL ÍTEM [CONSIGNAR EL N° DEL ÍTEM O ÍTEMS CUYO VALOR REFERENCIAL NO SUPERA LOS DOSCIENTOS MIL SOLES (S/ 200,000.00)])**

Señores

[CONSIGNAR ÓRGANO ENCARGADO DE LAS CONTRATACIONES O COMITÉ DE SELECCIÓN, SEGÚN CORRESPONDA]

ADJUDICACIÓN SIMPLIFICADA N° [CONSIGNAR NOMENCLATURA DEL PROCEDIMIENTO]

Presente.-

Mediante el presente el suscrito, postor y/o Representante Legal de [CONSIGNAR EN CASO DE SER PERSONA JURÍDICA], solicito la asignación de la bonificación del diez por ciento (10%) sobre el puntaje total en [DE SER EL CASO, CONSIGNAR EL ÍTEM O ÍTEMS, SEGÚN CORRESPONDA, EN LOS QUE SE SOLICITA LA BONIFICACIÓN], debido a que el domicilio de mi representada se encuentra ubicado en la provincia o provincia colindante donde se ejecuta la prestación.

[CONSIGNAR CIUDAD Y FECHA]

.....
Firma, Nombres y Apellidos del postor o Representante legal, según corresponda

Importante

- *Para asignar la bonificación, el órgano encargado de las contrataciones o comité de selección, según corresponda, verifica el domicilio consignado por el postor en el Registro Nacional de Proveedores (RNP).*
- *Para que el postor pueda acceder a la bonificación, debe cumplir con las condiciones establecidas en el literal f) del artículo 50 del Reglamento.*

Importante

Cuando se trate de consorcios, la declaración jurada es la siguiente:

ANEXO N° 10

SOLICITUD DE BONIFICACIÓN DEL DIEZ POR CIENTO (10%) POR SERVICIOS PRESTADOS FUERA DE LA PROVINCIA DE LIMA Y CALLAO
(DE SER EL CASO, SOLO PRESENTAR ESTA SOLICITUD EN EL ÍTEM [CONSIGNAR EL N° DEL ÍTEM O ÍTEMS CUYO VALOR REFERENCIAL NO SUPERA LOS DOSCIENTOS MIL SOLES (S/ 200,000.00)])

Señores

[CONSIGNAR ÓRGANO ENCARGADO DE LAS CONTRATACIONES O COMITÉ DE SELECCIÓN, SEGÚN CORRESPONDA]

ADJUDICACIÓN SIMPLIFICADA N° [CONSIGNAR NOMENCLATURA DEL PROCEDIMIENTO]

Presente.-

Mediante el presente el que se suscribe, [.....], representante común del consorcio [CONSIGNAR EL NOMBRE DEL CONSORCIO], solicito la asignación de la bonificación del diez por ciento (10%) sobre el puntaje total en [CONSIGNAR EL ÍTEM O ÍTEMS, SEGÚN CORRESPONDA, EN LOS QUE SE SOLICITA LA BONIFICACIÓN] debido a que los domicilios de todos los integrantes del consorcio se encuentran ubicados en la provincia o provincias colindantes donde se ejecuta la prestación.

[CONSIGNAR CIUDAD Y FECHA]

.....
**Firma, Nombres y Apellidos del representante
común del consorcio**

Importante

- *Para asignar la bonificación, el órgano encargado de las contrataciones o comité de selección, verifica el domicilio consignado de los integrantes del consorcio, en el Registro Nacional de Proveedores (RNP).*
- *Para que un consorcio pueda acceder a la bonificación, cada uno de sus integrantes debe cumplir con las condiciones establecidas en el literal f) del artículo 50 del Reglamento.*

ANEXO N° 11

SOLICITUD DE BONIFICACIÓN DEL CINCO POR CIENTO (5%) POR TENER LA CONDICIÓN DE MICRO Y PEQUEÑA EMPRESA

Señores

[CONSIGNAR ÓRGANO ENCARGADO DE LAS CONTRATACIONES O COMITÉ DE SELECCIÓN, SEGÚN CORRESPONDA]

ADJUDICACIÓN SIMPLIFICADA N° [CONSIGNAR NOMENCLATURA DEL PROCEDIMIENTO]

Presente.-

Mediante el presente el suscrito, postor y/o Representante legal de [CONSIGNAR EN CASO DE SER PERSONA JURÍDICA], solicito la asignación de la bonificación del cinco por ciento (5%) sobre el puntaje total obtenido, debido a que mi representada cuenta con la condición de micro y pequeña empresa.

[CONSIGNAR CIUDAD Y FECHA]

.....
Firma, Nombres y Apellidos del postor o Representante legal o común, según corresponda

Importante

- Para asignar la bonificación, el órgano encargado de las contrataciones o comité de selección, según corresponda, verifica la página web del Ministerio de Trabajo y Promoción del Empleo en la sección consulta de empresas acreditadas en el REMYPE en el link <http://www2.trabajo.gob.pe/servicios-en-linea-2-2/>.
- Para que un consorcio pueda acceder a la bonificación, cada uno de sus integrantes debe cumplir con la condición de micro y pequeña empresa.

ANEXO N° 12

AUTORIZACIÓN DE NOTIFICACIÓN DE LA DECISIÓN DE LA ENTIDAD SOBRE LA SOLICITUD DE AMPLIACIÓN DE PLAZO MEDIANTE MEDIOS ELECTRÓNICOS DE COMUNICACIÓN

(DOCUMENTO A PRESENTAR EN EL PERFECCIONAMIENTO DEL CONTRATO)

Señores

**[CONSIGNAR ÓRGANO ENCARGADO DE LAS CONTRATACIONES O COMITÉ DE SELECCIÓN,
SEGÚN CORRESPONDA]**

ADJUDICACIÓN SIMPLIFICADA N° [CONSIGNAR NOMENCLATURA DEL PROCEDIMIENTO]

Presente.-

El que se suscribe, [.....], postor adjudicado y/o Representante Legal de [CONSIGNAR EN CASO DE SER PERSONA JURÍDICA], identificado con [CONSIGNAR TIPO DE DOCUMENTO DE IDENTIDAD] N° [CONSIGNAR NÚMERO DE DOCUMENTO DE IDENTIDAD], autorizo que durante la ejecución del contrato se me notifique al correo electrónico [INDICAR EL CORREO ELECTRÓNICO] lo siguiente:

✓ Notificación de la decisión de la Entidad respecto a la solicitud de ampliación de plazo.

[CONSIGNAR CIUDAD Y FECHA]

.....
**Firma, Nombres y Apellidos del postor o
Representante legal o común, según
corresponda**

Importante

La notificación de la decisión de la Entidad respecto a la solicitud de ampliación de plazo se efectúa por medios electrónicos de comunicación, siempre que se cuente con la autorización correspondiente y sea posible obtener un acuse de recibo a través del mecanismo utilizado.