

SIMBOLOGÍA UTILIZADA:

Nº	Símbolo	Descripción
1	[ABC]	Es una indicación que debe ser completada o eliminada por la entidad contratante durante la elaboración de las bases conforme a las instrucciones brindadas.
2	<u>[ABC]</u>	Es una indicación o información que debe ser completada por la entidad contratante con posterioridad al otorgamiento de la buena pro para el caso específico de la elaboración de la PROFORMA DEL CONTRATO; o por los proveedores, en el caso de los ANEXOS de la oferta.
3	Advertencia • Abc	Se refiere a advertencias a tener en cuenta por los evaluadores y los proveedores. No deben ser eliminadas.
4	Importante para la entidad contratante • Xyz	Se refiere a consideraciones importantes a tener en cuenta por los evaluadores y deben ser eliminadas una vez culminada la elaboración de las bases.

CARACTERÍSTICAS DEL DOCUMENTO:

Las bases deben ser elaboradas en formato WORD, y deben tener las características del presente documento. De existir algún cambio en el formato como márgenes, fuente, tamaño de letra, entre otros, no acarrea su nulidad, salvo que por el tipo o tamaño de letra impida la lectura por parte de los proveedores:

INSTRUCCIÓN DE USO:

Una vez registrada la información solicitada dentro de los corchetes, el texto debe quedar en letra tamaño 10, con estilo normal, sin formato de negrita y sin sombrear.



**BASES ESTÁNDAR
CONCURSO PÚBLICO PARA CONSULTORÍAS Y
SERVICIOS DE MANTENIMIENTO VIAL**

**CONCURSO PÚBLICO N°
CP-CON-SM-1-2025-CE/MPC-1
PRIMERA CONVOCATORIA**

BASES ADMINISTRATIVAS

CONTRATACIÓN DE CONSULTORIA DE OBRA

**CONTRATACION DE LA SUPERVISION PARA LA EJECUCION DE LA OBRA
INSTALACION DEL PUENTE TERMINAL EN EL DISTRITO DE SICUANI,
PROVINCIA DE CANCHIS - CUSCO.**

2025

SECCIÓN GENERAL

DISPOSICIONES COMUNES DEL CONCURSO PÚBLICO PARA CONSULTORÍAS Y SERVICIOS DE MANTENIMIENTO VIAL

(ESTA SECCIÓN NO DEBE SER MODIFICADA EN NINGÚN EXTREMO, BAJO SANCIÓN DE NULIDAD)

CAPÍTULO I

ASPECTOS GENERALES

1.1. REFERENCIAS

Cuando en el presente documento se mencione la palabra Ley, se entiende que se está haciendo referencia a la Ley N° 32069, Ley General de Contrataciones Públicas, y cuando se mencione la palabra Reglamento, se entiende que se está haciendo referencia al Reglamento de la Ley N° 32069, Ley General de Contrataciones Públicas, aprobado por Decreto Supremo N° 009-2025-EF. Las referidas normas incluyen sus respectivas modificaciones, de ser el caso.

1.2. ALCANCE

La presente base estándar correspondiente al procedimiento de selección de Concurso Público para Consultorías y Servicios de Mantenimiento Vial se utiliza por la entidad contratante para la contratación de i) consultorías, ii) consultorías de obra y iii) servicios de mantenimiento vial según la cuantía establecida en la Ley de Presupuesto del Sector Público para el Año Fiscal correspondiente.

CAPÍTULO II DESARROLLO DEL PROCEDIMIENTO DE SELECCIÓN

2.1 ETAPAS DEL CONCURSO PÚBLICO PARA CONSULTORÍAS Y SERVICIOS DE MANTENIMIENTO VIAL

Las etapas del procedimiento de selección de Concurso Público para Consultorías y Servicios de Mantenimiento Vial son las siguientes:

ETAPA	CARACTERÍSTICAS	BASE LEGAL
a) Convocatoria	Se realiza a través del SEACE de la Pladicop en la fecha señalada en el cronograma.	Artículos 63 y 64 del Reglamento.
b) Registro de participantes	Aplica lista abierta, por lo que cualquier proveedor puede registrarse como participante en el procedimiento de selección.	Artículos 65 y 94 del Reglamento.
c) Cuestionamientos a las bases (consultas, observaciones e integración)	<ol style="list-style-type: none"> 1. La presentación de consultas y observaciones se realiza en un plazo no menor a siete días hábiles contabilizados desde el día siguiente de la convocatoria. 2. La absolución de los referidos cuestionamientos y la publicación de las bases integradas se realiza en la fecha prevista en el cronograma del procedimiento de selección. 3. El pliego de absolución de consultas y observaciones y las bases integradas pueden ser elevadas al OECE en un plazo de tres días hábiles siguientes de publicados, conforme las condiciones indicadas en la directiva respectiva del OECE. <u>La entidad contratante puede omitir la posibilidad de elevar al OECE el pliego de absolución de consultas y observaciones o las bases integradas en caso haya utilizado la herramienta de difusión del requerimiento en la interacción con el mercado.</u> 	Artículos 51, 66, 67 y 94 del Reglamento.
d) Evaluación de ofertas técnicas y económicas	<ol style="list-style-type: none"> 1. La presentación de ofertas se realiza a través del SEACE de la Pladicop en un plazo no menor <u>de siete días hábiles</u> contabilizados desde la publicación de la integración de bases o el pronunciamiento con la integración definitiva de bases por parte del OECE. 2. Las ofertas son presentadas por los participantes desde las 00:01 horas hasta las 23:59 horas del día (hora peruana), según el cronograma del procedimiento de selección, 	Artículos 68, 72, 73, 74, 75, 78, 133 y 166 del Reglamento.

	<p>adjuntando el archivo digitalizado que contenga los documentos que conforman la oferta de acuerdo con lo requerido en las bases.</p> <p>3. La evaluación de ofertas es <u>SIN PRECALIFICACIÓN</u> y consiste en:</p> <ul style="list-style-type: none"> a. Admisión de las ofertas: Los evaluadores revisan que la oferta contenga los documentos señalados en el Capítulo II de la Sección Específica de las bases, caso contrario la oferta se considera no admitida. b. Revisión de los requisitos de calificación: Los evaluadores califican a los postores verificando que cumplan con los requisitos de calificación detallados en el Capítulo III de la Sección Específica de las bases. Caso contrario la oferta se considera descalificada. c. Evaluación de ofertas técnicas: los evaluadores aplican los factores de evaluación previstos en el Capítulo IV de la Sección Específica de las bases a las ofertas que cumplen los requisitos de calificación. En la Sección Específica se prevé un puntaje mínimo en la evaluación técnica para proceder a la evaluación económica de la oferta. d. Evaluación de ofertas económicas: La evaluación de la oferta económica es <u>posterior</u> a la evaluación de la oferta técnica y solo respecto de aquellos proveedores que hubieran obtenido o superado un puntaje mínimo en dicha evaluación. <p>4. En los procedimientos de selección de consultorías de obras bajo el sistema de entrega de solo formulación o solo diseño, así como en la supervisión de obras, la cuantía de la contratación es punto de referencia para las ofertas, conforme lo siguiente:</p> <ul style="list-style-type: none"> a. Oferta económica limitada: la oferta económica de los postores no debe ser menor al 90% de la cuantía de la contratación. Los evaluadores descalifican las propuestas que no cumplan el referido rango. Si el límite inferior tiene más de dos (2) decimales, se aumenta en un dígito el valor del segundo decimal. Los evaluadores descalifican las propuestas que no cumplan con el referido límite. <p>5. En los procedimientos de selección en los que se cuente con el diseño de operación y/o mantenimiento o con un diseño definido para el mantenimiento vial, la cuantía es punto de referencia para las ofertas. En la estrategia de</p>	
--	--	--

	<p>contratación se puede optar entre dos métodos de evaluación de ofertas:</p> <p>a. Oferta económica limitada: la oferta económica de los postores debe encontrarse en el rango entre el 95% y 110% de la cuantía de la contratación. Los evaluadores descalifican las propuestas que no cumplan el referido rango.</p> <p>b. Oferta económica fija al 100%: la oferta económica de los postores corresponde al 100% de la cuantía de la contratación. En este caso, solo se realiza la evaluación técnica de las ofertas, sobre cien puntos.</p> <p>6. Todos los actos se realizan a través del SEACE de la Pladicop, incluyendo la subsanación de ofertas.</p>	
e) Otorgamiento de la buena pro	<p>1. Definida la oferta ganadora, los evaluadores otorgan la buena pro, mediante su publicación en el SEACE de la Pladicop, incluyendo los documentos que sustenten los resultados de la admisión, calificación, evaluación y el otorgamiento de la buena pro.</p> <p>2. En caso de haber sorteo por desempate, éste se realiza a través del SEACE de la Pladicop.</p> <p>3. En caso hayan presentado dos o más ofertas, el consentimiento de la buena pro es publicado a través del SEACE de la Pladicop al día siguiente de vencido el plazo correspondiente para interponer recurso de apelación, sin que los postores hayan ejercido el derecho de interponer dicho recurso.</p> <p>En caso de que se haya presentado una sola oferta, el consentimiento de la buena pro se produce el mismo día de la notificación de su otorgamiento.</p>	<p>Artículos 80, 81, 82, 83 y 84 del Reglamento.</p>

2.2 EVALUACIÓN DE OFERTAS ECONÓMICAS QUE SUPEREN LA CUANTÍA DE LA CONTRATACIÓN

2.2.1. En caso la oferta económica del postor que obtiene el mejor puntaje total supere la cuantía de la contratación, se siguen los siguientes pasos:

- La DEC gestiona la solicitud de la ampliación de la certificación o previsión presupuestal correspondiente. De otorgarse la ampliación, se procede a adjudicar la buena pro.
- De no contar con la ampliación de la certificación o previsión presupuestal, los evaluadores negocian con el postor que obtuvo el mejor puntaje total la reducción del monto o la reducción de las prestaciones o condiciones del requerimiento, conforme al numeral 132.1 del artículo 132 (servicios) o del numeral 167.1 del artículo 167 del Reglamento (consultorías de obra), según corresponda considerando el objeto contractual.
- En caso el postor con el mejor puntaje no acepte, se procede a negociar con los

siguientes postores en orden de prelación. Si el postor que procede en el orden de prelación ofertó un monto por debajo de la cuantía de la contratación, se le adjudica la buena pro.

- d) En caso el postor que obtuvo el mejor puntaje total sí reduzca su oferta económica pero la reducción no se encuentre dentro de la cuantía de la contratación, se solicita la ampliación de la certificación de crédito presupuestario y/o previsión presupuestal correspondiente. En caso se otorgue la ampliación, se adjudica la buena pro. Caso contrario, se puede optar por: negociar con los siguientes postores en el orden de prelación o declarar desierto el procedimiento de selección.
- e) Las decisiones adoptadas por los evaluadores en la negociación constan en actas que se publican en el SEACE de la Pladico y se sustentan en el principio de valor por dinero, priorizando el cumplimiento de la finalidad pública de la contratación.

2.3 CONSIDERACIONES PARA TODOS LOS PROVEEDORES:

- 2.3.1 Para registrarse como participante en un procedimiento de selección convocado por una entidad contratante, es necesario que los proveedores cuenten con inscripción vigente ante el Registro Nacional de Proveedores (RNP) que administra el Organismo Especializado para las Contrataciones Públicas Eficientes (OECE). Para obtener mayor información, se puede ingresar a la siguiente dirección electrónica: www.rnp.gob.pe.
- 2.3.2 Los proveedores que deseen registrar su participación deben ingresar al SEACE de la Pladico utilizando su certificado (usuario y contraseña).
- 2.3.3 No pueden formularse consultas ni observaciones respecto del contenido de una ficha de homologación aprobada, aun cuando el requerimiento haya sido homologado parcialmente respecto a las características técnicas, requisitos de calificación y/o condiciones de ejecución. Las consultas y observaciones que se formulen sobre el particular se tienen como no presentadas.
- 2.3.4 Las declaraciones juradas, formatos o formularios previstos en las bases que conforman la oferta deben estar debidamente firmados por el postor (firma manuscrita o digital, según la Ley N° 27269, Ley de Firmas y Certificados Digitales). No se acepta insertar la imagen de una firma o visto. Las ofertas se presentan foliadas en todas sus hojas. El postor, el representante legal, apoderado o mandatario designado se hace responsable de la totalidad de los documentos que se incluyen en la oferta. El postor es responsable de verificar, antes de su envío, que el archivo pueda ser descargado y su contenido sea legible.
- 2.3.5 En el caso que, al registrarse como participante, el proveedor presente una declaración jurada de desafectación del impedimento debido a parentesco establecido en el inciso 2 del numeral 30.1 del artículo 30 de la Ley, se debe incluir como requisito adicional de admisión de su oferta la acreditación documental de su condición de desafectación, conforme a lo señalado en el numeral 39.4 del artículo 39 del Reglamento.

2.4 CONSIDERACIONES ADICIONALES PARA LOS CONSORCIOS:

- 2.4.1 En el caso de consorcios, basta que uno de sus integrantes se haya registrado como participante en el procedimiento de selección, para lo cual dicho integrante debe contar con inscripción vigente en el RNP como proveedor de servicios. Los demás integrantes del consorcio deben contar con inscripción vigente en el RNP en las demás etapas del procedimiento de selección. No se considera consorcio a la asociación de personas de duración ilimitada o indefinida que, denominándose consorcios, han sido constituidas como personas jurídicas en los Registros Públicos.
- 2.4.2 Tratándose de procedimientos cuyo objeto sea una consultoría de obras, cada integrante del consorcio debe contar con inscripción en el RNP como consultor de obra, en al menos una de las especialidades requeridas por la entidad en función al objeto del procedimiento, siempre que en conjunto cumplan con todas las especialidades requeridas; asimismo, cada integrante del consorcio debe contar con inscripción en la categoría que corresponda según el monto de

la cuantía del procedimiento de selección o en una categoría superior.

- 2.4.3 Los integrantes de un consorcio no pueden presentar ofertas individuales ni conformar más de un consorcio en un procedimiento de selección, o en un determinado ítem cuando se trate de procedimientos de selección según relación de ítems. Tratándose de un procedimiento por relación de ítems, los integrantes del consorcio pueden participar en ítems distintos al que se presentaron en consorcio, sea en forma individual o en consorcio.
- 2.4.4 Como parte de los documentos de su oferta el consorcio debe presentar la promesa de consorcio con firmas digitales de todos sus integrantes o, en su defecto, firmas legalizadas, de ser el caso, en la que se consigne lo siguiente:
- 2.4.5
- a) La identificación de los integrantes del consorcio. Se debe precisar el nombre completo o la denominación o razón social de los integrantes del consorcio, según corresponda.
 - b) La designación del representante común del consorcio.
 - c) El domicilio común del consorcio.
 - d) El correo electrónico común del consorcio, al cual se dirigen todas las comunicaciones remitidas por la entidad contratante al consorcio durante el proceso de contratación, siendo éste el único válido para todos los efectos.
 - e) Las obligaciones que correspondan a cada uno de los integrantes del consorcio.
 - f) El porcentaje del total de las obligaciones de cada uno de los integrantes respecto del objeto del contrato. Dicho porcentaje debe ser expresado en número entero, sin decimales.
- 2.4.6 La información contenida en los literales a), e) y f) precedentes no puede ser modificada con ocasión de la suscripción del contrato de consorcio, ni durante la etapa de ejecución contractual. En tal sentido, no cabe variación alguna en la conformación del consorcio, por lo que no es posible que se incorpore, sustituya o separe a un integrante.
- 2.4.7 El representante común tiene facultades para actuar en nombre y representación del consorcio en todos los actos referidos al procedimiento de selección, suscripción y ejecución del contrato, con poderes suficientes para ejercitar los derechos y cumplir las obligaciones que se deriven de su calidad de postor y de contratista hasta la conformidad o liquidación del contrato, según corresponda. El representante común no debe encontrarse impedido, inhabilitado ni suspendido para contratar con el Estado. Para cambiar al representante común, todos los integrantes del consorcio deben firmar (mediante firmas legalizadas o firmas digitales) el documento en el que conste el acuerdo, el cual surte efectos cuando es notificado a la entidad contratante.
- Las declaraciones juradas, formatos o formularios previstos en las bases que conforman la oferta deben estar debidamente firmados por el postor (firma manuscrita o digital, según la Ley N° 27269, Ley de Firmas y Certificados Digitales).
- 2.4.8 En el caso de consorcios las declaraciones juradas, formatos o formularios previstos en las bases que conforman la oferta deben estar debidamente firmados por el representante común o por todos los integrantes del consorcio, según corresponda (firma manuscrita o digital, según la Ley N° 27269, Ley de Firmas y Certificados Digitales). En el caso de los documentos que deban suscribir todos los integrantes del consorcio, la firma es seguida de la razón social o denominación de cada uno de ellos. Lo mismo aplica en caso deban ser suscritos en forma independiente por cada integrante del consorcio, de acuerdo con lo establecido en los documentos del procedimiento de selección. En el caso de un consorcio integrado por una persona natural, basta que la persona natural indique debajo de su firma sus nombres y apellidos completos.
- 2.4.9 La acreditación del requisito de calificación de la experiencia del postor se realiza en base a la documentación aportada por los integrantes del consorcio que se hubieran comprometido a ejecutar conjuntamente las obligaciones vinculadas directamente al objeto materia de la contratación, de acuerdo con lo declarado en la promesa de consorcio. Para ello se debe seguir los siguientes pasos.

- a) Primer paso: obtener el monto de facturación por cada integrante del consorcio, el cual se obtiene de la sumatoria de montos facturados por éste que, a criterio del evaluador han sido acreditados conforme a las bases, correspondiente a las contrataciones ejecutadas en forma individual y/o consorcio.

En caso un integrante del consorcio presente facturación de contrataciones ejecutadas en consorcio, se considera el monto que corresponda al porcentaje de las obligaciones del referido integrante consorcio. Este porcentaje debe estar consignado expresamente en la promesa o en el contrato de consorcio, de lo contrario, no se considera la experiencia ofertada en consorcio.

- b) Segundo paso: verificar si el integrante del consorcio que acredita la mayor experiencia cumple con un determinado porcentaje de participación. En caso la entidad contratante haya establecido en las bases un porcentaje determinado de participación en la ejecución del contrato, para el integrante del consorcio que acredite mayor experiencia, debe verificarse que éste cumple con dicho parámetro a efectos de considerar su experiencia. En el caso de consultoría de obras, la mayor experiencia que se acredita se refiere a la experiencia en la especialidad requerida.
- c) Tercer paso: sumatoria de experiencia de los consorciados. Para obtener la experiencia del consorcio se suma el monto de facturación aportado por cada integrante que cumple con lo señalado previamente.

2.4.10 Para calificar la experiencia del postor no se toma en cuenta la documentación presentada por el o los consorciados que asumen las obligaciones referidas a las siguientes actividades:

- i) Actividades de carácter administrativo o de gestión como facturación, financiamiento, aporte de garantías, entre otras.
- ii) Actividades relacionadas con asuntos de organización interna, tales como representación u otros aspectos que no se relacionan con la ejecución de las prestaciones, entre otras.

2.4.11 En los procedimientos de selección por paquete, para la elaboración de las fichas técnicas o los estudios de pre inversión, de proyectos de inversión, según corresponda, y del expediente técnico o documentos equivalente, los integrantes del consorcio deben contar con inscripción en el RNP como proveedores de servicios o consultores de obra, según la obligación asumida en la promesa de consorcio, conforme a lo siguiente:

- i) Los integrantes del consorcio que se hayan obligado a elaborar la ficha técnica o los estudios de preinversión deben encontrarse inscritos en el RNP como proveedores de servicios o como consultores de obras.
- ii) Los integrantes del consorcio que se hayan obligado a elaborar el expediente técnico deben encontrarse inscritos en el RNP como consultores de obra, en al menos una de las especialidades requeridas por la entidad en función al objeto del procedimiento, siempre que en conjunto cumplan con todas las especialidades requeridas; asimismo, cada integrante del consorcio que se obligue a elaborar el expediente técnico debe contar con inscripción en la categoría que corresponda según el monto de la cuantía del procedimiento de selección o en una categoría superior.

2.4.12 Los integrantes del consorcio son responsables de que su inscripción en el RNP se encuentre vigente, así como no estar inhabilitado o suspendido al registrarse como participantes, en la presentación de ofertas, en el otorgamiento de la buena pro y en el perfeccionamiento del contrato.

2.4.13 Los integrantes de un consorcio se encuentran obligados solidariamente a responder frente a la entidad contratante por los efectos patrimoniales que ésta sufra como consecuencia de la actuación de dichos integrantes, ya sea individual o conjunta, durante el procedimiento de

selección y la ejecución contractual.

CAPÍTULO III RECURSO DE APELACIÓN

3.1. ACCESO AL EXPEDIENTE DE CONTRATACIÓN

Una vez otorgada la buena pro, la dependencia encargada de las contrataciones está en la obligación de permitir el acceso de los participantes y postores al expediente de contratación, con excepción de la información calificada como secreta, confidencial o reservada por la normativa de la materia y de aquella correspondiente a las ofertas que no fueron admitidas, a más tardar dentro del día hábil siguiente de haberse solicitado por escrito.

A efectos de recoger la información de su interés, los postores pueden valerse de distintos medios, tales como: (i) la lectura y/o toma de apuntes, (ii) la captura y almacenamiento de imágenes, e incluso (iii) pueden solicitar copia de la documentación obrante en el expediente, siendo que, en este último caso, la entidad contratante debe entregar dicha documentación en el menor tiempo posible, previo pago de la tasa por tal concepto previsto en el Texto Único de Procedimientos Administrativos (TUPA) de la respectiva entidad contratante.

3.2. RECURSO DE APELACIÓN

A través del recurso de apelación se pueden impugnar los actos dictados durante el desarrollo del procedimiento de selección hasta antes del perfeccionamiento del contrato, incluyendo aquellos que declaren la nulidad de oficio, la cancelación del procedimiento de selección y otros actos emitidos por la entidad contratante que afecten la continuidad de este.

El recurso de apelación se presenta ante la mesa de partes digital o física del Tribunal de Contrataciones Públicas y es resuelto por éste.

3.3. PLAZOS DE INTERPOSICIÓN DEL RECURSO DE APELACIÓN

La apelación contra el otorgamiento de la buena pro o contra los actos dictados con anterioridad a ella se interpone, como máximo, dentro de los ocho (8) días hábiles siguientes de haberse notificado el otorgamiento de la buena pro a través del SEACE de la Pladicop.

En el caso de la apelación contra los actos dictados con posterioridad al otorgamiento de la buena pro, contra la declaración de nulidad, cancelación y declaratoria de desierto del procedimiento de selección, el plazo indicado en el párrafo precedente se contabiliza desde que se toma conocimiento del acto que se desea impugnar. Se considera que se ha tomado conocimiento en el día de la publicación en el SEACE de la Pladicop del acto que se desea impugnar.

CAPÍTULO IV DEL CONTRATO

4.1. REQUISITOS PARA EL PERFECCIONAMIENTO DEL CONTRATO

Para perfeccionar el contrato, el proveedor o proveedores adjudicados presentan los siguientes requisitos de conformidad con el artículo 88 del Reglamento:

REQUISITO	CONSIDERACIONES ADICIONALES	BASE LEGAL
a) Garantías, salvo de casos excepción.	<p>En los contratos de consultorías, consultorías de obras y servicios de mantenimiento vial el postor ganador de la buena pro presenta una garantía de fiel cumplimiento por una suma equivalente al 10% del monto del contrato original.</p> <p>La garantía de fiel cumplimiento puede ser: (i) fideicomiso, considerando que, para consultorías y servicios de mantenimiento vial, el fideicomiso como garantía de fiel cumplimiento procede solo en caso el plazo de ejecución del contrato supere los 90 días calendario, (ii) carta fianza financiera, (iii) contrato de seguro o (iv) retención de pago.</p> <p>Asimismo, en la sección específica de las bases pueden considerarse la presentación de: i) garantía de fiel cumplimiento de prestaciones accesorias y ii) garantía por adelantos directos, siempre que se cumplan las condiciones señaladas en el Reglamento.</p> <p>La retención de pago como garantía de fiel cumplimiento o de prestaciones accesorias aplica para ítems cuya cuantía adjudicada sea igual o menor a S/ 480 000,00 (cuatrocientos ochenta mil y 00/100 soles) en el caso de consultorías, consultorías de obra y servicios de mantenimiento vial. En el caso de las micro y pequeñas empresas estas pueden otorgar como garantía de fiel cumplimiento la retención de pago por parte de la entidad contratante con independencia de la cuantía de la contratación.</p> <p>Excepciones: Conforme a lo dispuesto en el literal a) del artículo 139 del Reglamento, en los contratos de servicios cuyos montos sean menores o iguales a cincuenta (50) UIT, no corresponde presentar garantía de fiel cumplimiento de contrato ni garantía de fiel cumplimiento por prestaciones accesorias. Esta excepción no aplica cuando la sumatoria de los contratos derivados de procedimientos de selección por relación de ítems, adjudicados a un mismo postor, superen el monto señalado.</p>	<p>Numerales 61.4 y 61.5 del artículo 61 de la Ley.</p> <p>Artículos 88, 113, 114, 115, 116, 137, 138, 139 y 178 del Reglamento.</p>
b) Contrato de consorcio, de ser el caso.	<p>En caso el postor ganador de la buena pro sea un consorcio, el contrato de consorcio se formaliza mediante documento privado con firmas legalizadas de cada uno de los integrantes ante notario público, el cual debe cumplir con los siguientes requisitos:</p> <ol style="list-style-type: none"> Contener la información mínima indicada en el numeral 2.3.3 del Capítulo II de las presentes bases. Identificar al integrante del consorcio a quien se efectúa el pago y emite la respectiva factura o, en caso de llevar contabilidad independiente, señalar el Registro Único de Contribuyentes (RUC) del 	<p>Literal b) del artículo 88 del Reglamento</p>

	<p>consorcio.</p> <p>c. Consignar las firmas legalizadas ante notario público de cada uno de los integrantes del consorcio, de sus apoderados o de sus representantes legales, según corresponda.</p> <p>Lo indicado no excluye la información adicional que pueda consignarse en el contrato de consorcio con el objeto de regular su administración interna, como es el régimen y los sistemas de participación en los resultados del consorcio, al que se refiere el artículo 448 de la Ley N° 26887, Ley General de Sociedades.</p> <p>En ningún caso puede aceptarse la presentación de la promesa de consorcio que fue parte de la oferta, independientemente de que dicha promesa contenga firmas legalizadas ante notario.</p>	
c) Código de cuenta interbancaria (CCI) o, en el caso de proveedores no domiciliados, el número de cuenta bancaria y nombre de la entidad bancaria en el exterior.	<p>El CCI es requisito indispensable para realizar una transferencia entre cuentas de bancos diferentes, siendo requerido para efectuar el pago a los proveedores domiciliados en el Perú.</p> <p>Para los proveedores no domiciliados, corresponde el número de cuenta bancaria y nombre de la entidad bancaria en el exterior.</p>	<p>Artículo 67 de la Ley.</p> <p>Artículo 88 del Reglamento.</p>
d) Documento que acredite que cuenta con facultades para perfeccionar el contrato, cuando corresponda.	<p>Corresponde a la vigencia del poder del representante legal que acredite que cuenta con facultades para perfeccionar el contrato. Asimismo, corresponde que el representante legal presente copia de su DNI.</p> <p>En el caso de personas naturales, se solicita la copia del DNI del postor.</p> <p>En el caso de consorcios, además de los documentos mencionados que deben ser presentados por cada uno de los integrantes del consorcio que suscriban la promesa de consorcio, según corresponda, se presenta copia del DNI del representante común del consorcio.</p>	<p>Literal d) del numeral 88.1 del artículo 88 del Reglamento</p>
e) Institución Arbitral elegida por el postor, de corresponder.	<p>Este requisito es obligatorio para todos los contratos que superen las diez (10) UIT¹. Desde el 1 de enero de 2026, la institución arbitral elegida debe encontrarse inscrita en el Registro de Instituciones Arbitrales y Centros de Administración de Juntas de Prevención y Resolución de Disputas (REGAJU).</p>	<p>Artículos 77, 83 y 84 de la Ley, así como la Décima Disposición Complementaria Transitoria de la Ley.</p> <p>Artículo 88 del Reglamento</p>

4.2. PERFECCIONAMIENTO DEL CONTRATO

El postor ganador de la buena pro debe presentar los requisitos para perfeccionar el contrato dentro del plazo de ocho o cinco días hábiles, según corresponda, contabilizados desde el día siguiente al registro del consentimiento de la buena pro en el SEACE de la Pladipoc o de que ésta haya quedado administrativamente firme, de conformidad con el procedimiento y plazos dispuestos en los artículos 88, 89, 90, 91 y 168 del Reglamento.

¹ De conformidad con el numeral 84.1 del artículo 84 de la Ley, el arbitraje puede ser ad hoc solo en los casos en los que el monto de la controversia no supere las diez (10) UIT.

Cabe indicar que numeral 87.3 del artículo 87 del Reglamento establece que la entidad contratante suscribe el contrato mediante firma digital, en caso de que el postor adjudicado con la buena pro cuente con certificado digital emitido por una entidad de certificación, de acuerdo con la normativa de la materia. Excepcionalmente, la entidad contratante con el debido sustento puede proceder a la firma del contrato mediante medios manuales.

4.3. CONSIDERACIONES PARA LOS CONSORCIOS

4.3.1 Las garantías que presenten los consorcios para el perfeccionamiento del contrato durante la ejecución contractual y para la interposición de los recursos impugnativos, además de cumplir con las condiciones establecidas en la Ley y el Reglamento, deben consignar expresamente el nombre completo o la denominación o razón social de los integrantes del consorcio, en calidad de garantizados, de lo contrario no pueden ser aceptadas por las entidades contratantes o el Tribunal de Contrataciones Públicas. No se cumple el requisito antes indicado si se consigna únicamente la denominación del consorcio.

4.3.2 Para que un consorcio solicite la retención del 10% del monto del contrato original en calidad de garantía de fiel cumplimiento, según lo señalado en el artículo 114 del Reglamento, todos los integrantes del consorcio deben acreditar en su oferta la condición de micro o pequeña empresa, sin perjuicio que puedan acreditarlo al momento del perfeccionamiento del contrato.

4.4. CONSIDERACIONES PARA LAS GARANTÍAS FINANCIERAS

4.4.1. En caso de garantías financieras, estas deben ser incondicionales, solidarias, irrevocables y de realización automática en el país, al solo requerimiento de la respectiva entidad contratante bajo responsabilidad de las empresas que las emiten. Las empresas que emitan garantías financieras deben encontrarse bajo la supervisión directa de la Superintendencia de Banca, Seguros y Administradoras Privadas de Fondos de Pensiones (en adelante, SBS), contar con clasificación de riesgo B o superior, y deben estar autorizadas para emitir garantías o estar consideradas en la última lista de bancos extranjeros de primera categoría que periódicamente publica el Banco Central de Reserva del Perú.

4.4.2. La clasificadora de riesgo que asigna la clasificación a la empresa que emite la garantía debe encontrarse listada en el portal web de la SBS (<http://www.sbs.gob.pe/sistema-financiero/clasificadoras-de-riesgo>).

4.4.3. Se debe identificar en la página web de la clasificadora de riesgo respectiva, cuál es la clasificación vigente de la empresa que emite la garantía, considerando la vigencia a la fecha de emisión de la garantía. Para fines de lo establecido en el artículo 61 de la Ley, se requiere la clasificación de riesgo B o superior.

4.4.4. Si la empresa que otorga la garantía cuenta con más de una clasificación de riesgo emitida por distintas empresas listadas en la sede digital de la SBS, basta que en una de ellas cumpla con la clasificación mínima establecida en la Ley.

4.4.5. En caso exista alguna duda sobre la clasificación de riesgo asignada a la empresa emisora de la garantía, se debe consultar a la clasificadora de riesgos respectiva.

4.4.6. Además de cumplir con el requisito referido a la clasificación de riesgo, a efectos de verificar si la empresa emisora se encuentra autorizada por la SBS para emitir garantías, debe revisarse la sede digital de dicha entidad (<http://www.sbs.gob.pe/sistema-financiero/relacion-de-empresas-que-se-encuentran-autorizadas-a-emitir-cartas-fianza>).

4.5. CONSIDERACIONES PARA LOS DOCUMENTOS PÚBLICOS Y PRIVADOS EXTENDIDOS EN EL EXTRANJERO

En el caso que los documentos requeridos para el perfeccionamiento del contrato incluyan documentos públicos extendidos en el exterior, a los que no sea aplicable el Convenio de la Apostilla, se debe tener en cuenta que, de conformidad con lo previsto en el artículo 137 del Reglamento Consular del Perú, aprobado mediante Decreto Supremo N° 032-2023-RE², para que estos surtan efectos legales en el Perú deben estar legalizados por los funcionarios consulares peruanos competentes, cuyas firmas deben ser autenticadas posteriormente por el área competente del órgano de línea consular, además de cumplir con los requisitos adicionales que contemple la legislación peruana para su validez en el Perú.

4.6. DISPOSICIONES FINALES

Todos los demás aspectos del presente procedimiento de selección no contemplados en las bases se rigen por la Ley y su Reglamento, así como por las disposiciones legales vigentes.

² Decreto Supremo que aprueba el Reglamento Consular del Perú y que modifica el Reglamento de la Ley del Servicio Diplomático de la República en lo que corresponde a los cargos de los funcionarios consulares.

SECCIÓN ESPECÍFICA

CONDICIONES ESPECIALES DEL PROCEDIMIENTO DE SELECCIÓN

(EN ESTA SECCIÓN LA ENTIDAD CONTRATANTE DEBE COMPLETAR LA INFORMACIÓN EXIGIDA, DE ACUERDO CON LAS INSTRUCCIONES INDICADAS)

CAPÍTULO I GENERALIDADES

1.1. BASE LEGAL

- Ley N° 32069, Ley General de Contrataciones Públicas
- Decreto Supremo N° 009-2025-EF, Decreto supremo que aprueba el Reglamento de la Ley General de Contrataciones Públicas.
- Ley de Presupuesto del Sector Público para el año fiscal 2025.
- Ley de Equilibrio Financiero del Presupuesto del Sector Público del año fiscal 2025.
- Otras normas aplicables.

Las referidas normas incluyen sus respectivas modificaciones, de ser el caso.

1.2. ENTIDAD CONTRATANTE

Nombre : Municipalidad Provincial de Canchis
RUC N° : 20147421070
Domicilio legal : Jr. 28 De Julio Nro. 128 (Plaza De Armas) Sicuani
Teléfono: : [.....]
Correo electrónico: : subgerlogistica@municanchis.com.pe

1.3. OBJETO DE LA CONVOCATORIA

El presente procedimiento de selección tiene por objeto la CONTRATACION DE LA SUPERVISION PARA LA EJECUCION DE LA OBRA INSTALACION DEL PUENTE TERMINAL EN EL DISTRITO DE SICUANI, PROVINCIA DE CANCHIS - CUSCO.

1.4. CUANTÍA DE LA CONTRATACIÓN³

La cuantía de la contratación asciende a S/ 836,459.27 (Ochocientos Treinta Seis Mil Cuatrocientos Cincuenta y Nueve con 27/100 soles, incluidos los impuestos de ley y cualquier otro concepto que incida en el costo total de la ejecución de la contratación.

Importante para la entidad contratante

Advertencia

- Para que un consorcio acceda al beneficio de la Ley N° 27037, todos los integrantes que figuran en la promesa de consorcio deben reunir las condiciones exigidas en dicha Ley, salvo cuando participen proveedores en consorcio con contabilidad independiente que se encuentre inscrito en el Registro Único de Contribuyentes (RUC).
- Si el límite inferior tiene más de dos (2) decimales, se aumenta en un dígito el valor del segundo decimal; en el caso del límite superior, se considera el valor del segundo decimal sin efectuar el redondeo.

³ El monto de la cuantía de la contratación indicado en esta sección de las bases no debe diferir del monto de la cuantía de la contratación consignado en la ficha del procedimiento de selección en el SEACE de la Pladipoc. No obstante, de existir contradicción entre estos montos, prima el monto de la cuantía de la contratación indicado en las bases.

1.5. EXPEDIENTE DE CONTRATACIÓN

El expediente de contratación fue aprobado el 30 de junio del 2025.

1.6. FUENTE DE FINANCIAMIENTO

Recursos Determinados.

CAPÍTULO II DEL PROCEDIMIENTO DE SELECCIÓN

2.1 CRONOGRAMA DEL PROCEDIMIENTO DE SELECCIÓN

Según el cronograma de la ficha de selección de la convocatoria publicada en el SEACE de la Pladicip.

Importante para la entidad contratante

- De acuerdo con lo señalado en el artículo 43 del Reglamento, si la entidad contratante realizó el anuncio de contratación futura a través del SEACE de la Pladicip y/o en su sede digital, con una anticipación no menor de cuarenta días calendario a la fecha de convocatoria, se puede reducir el plazo entre la fecha de convocatoria y la presentación de ofertas a dieciocho días como mínimo, considerando lo establecido en el numeral 64.3 del artículo 64 del Reglamento. En ningún caso la presentación de consultas y observaciones puede tener un plazo menor a siete días hábiles contabilizados desde la convocatoria. Asimismo, la presentación de ofertas no puede tener un plazo menor a tres días hábiles contabilizados desde la publicación de la integración de bases.
- De conformidad con lo establecido en el numeral 67.6 del artículo 67 del Reglamento, en caso la entidad contratante haya difundido el requerimiento a través del SEACE de la Pladicip o en su sede digital, siguiendo el procedimiento establecido en dichas disposiciones, es posible omitir la etapa de elevar el pliego de absolución de consultas y observaciones y la integración de bases ante el OECE.

2.2 CONTENIDO DE LAS OFERTAS

La oferta contiene un índice de documentos⁴ y la siguiente documentación:

2.2.1 Documentación de presentación obligatoria

2.2.1.1 **Documentos para la admisión de la oferta:**

Los evaluadores verifican la presentación de los documentos señalados en el presente acápite. De no cumplir con lo requerido, la oferta se considera no admitida. Los evaluadores no pueden incorporar documentos adicionales para la admisión de la oferta a los establecidos en este acápite.

- a) Declaración jurada de datos del postor. (**Anexo N° 1**)
- b) Pacto de integridad (**Anexo N° 2**)
- c) Documento que acredite la representación de quien suscribe la oferta.

En caso de persona jurídica, copia del certificado de vigencia de poder del representante legal, apoderado o mandatario designado para tal efecto.

En caso de persona natural, copia del documento nacional de identidad o documento análogo. Cuando la persona natural cuente con apoderado, copia del poder otorgado y copia del documento nacional de identidad o documento análogo del apoderado.

En el caso de consorcios, estos documentos deben ser presentados por cada uno de los integrantes del consorcio que suscriba la promesa de consorcio, según corresponda.

Advertencia

⁴ La omisión del índice no determina la no admisión de la oferta.

De acuerdo con el artículo 4 del Decreto Legislativo N° 1246, Decreto Legislativo que aprueba diversas medidas de simplificación administrativa, las entidades están prohibidas de exigir a los administrados o usuarios la información que puedan obtener directamente mediante la interoperabilidad a que se refieren los artículos 2 y 3 de dicho Decreto Legislativo. En esa medida, si la entidad contratante es usuaria de la Plataforma de Interoperabilidad del Estado – PIDE⁵ y siempre que el servicio web se encuentre activo en el Catálogo de Servicios de dicha plataforma, no corresponde exigir el certificado de vigencia de poder y/o documento nacional de identidad.

- d) Declaración jurada declarando que: (i) es responsable de la veracidad de los documentos e información de la oferta, y (ii) no se encuentra impedido para contratar con el Estado, de acuerdo con el artículo 33 de la Ley. **(Anexo N° 3)**
- e) Promesa de consorcio con firmas digitales, o en su defecto, firmas legalizadas, de ser el caso, en la que se consigne los integrantes, el representante común, el domicilio común y las obligaciones a las que se compromete cada uno de los integrantes del consorcio, así como el porcentaje equivalente a dichas obligaciones. **(Anexo N° 4)**
- f) Documentación que acredite la desafectación del impedimento, en caso el proveedor al registrarse como participante hubiera presentado la Declaración Jurada de Desafectación del Impedimento **(Anexo N° 5)**, de conformidad con el numeral 39.4 del artículo 39 del Reglamento

Advertencia

El requisito indicado en el literal f) únicamente se solicita al proveedor que al registrarse hubiera presentado la Declaración Jurada de Desafectación del Impedimento.

- g) Oferta económica **(Anexo N° 6)**. En caso el requerimiento contenga prestaciones accesorias, la oferta económica individualiza los montos correspondientes a las prestaciones principales y las prestaciones accesorias.

En la oferta económica se incluye la estructura de costos, en el caso de consultoría de obras y de mantenimiento vial que incluye el diseño de la operación y mantenimiento.

2.2.1.2 Documentos para acreditar los requisitos de calificación

Incorporar en la oferta los documentos que acreditan los “**Requisitos de Calificación**” que se detallan en el Capítulo III de la presente sección de las bases.

Importante para la entidad contratante

Se recuerda que la implementación de la Ficha Única del Proveedor (FUP) es progresiva. Asimismo, el Reglamento señala que el OECE informa mediante comunicado la implementación de los rubros de información que componen la FUP, así como la fecha a partir de la cual las entidades contratantes no pueden exigir la presentación a los proveedores de dicha documentación en los procedimientos de selección, debiendo verificarla directamente en la FUP.

Esta nota deberá ser eliminada una vez culminada la elaboración de las bases.

2.2.2 Documentación de presentación facultativa:

⁵ Para mayor información de las Entidades usuarias y del Catálogo de Servicios de la Plataforma Nacional de Interoperabilidad – PIDE ingresar al siguiente enlace <https://www.gob.pe/741-plataforma-nacional-de-interoperabilidad>

- 2.2.2.1 Incorporar en la oferta los documentos que acreditan los “**Factores de Evaluación**” establecidos en el Capítulo IV de la presente sección de las bases, a efectos de obtener el puntaje previsto en dicho Capítulo para cada factor.
- 2.2.2.2 En el caso de los proveedores que gocen del beneficio de la exoneración del IGV previsto en la Ley N° 27037, Ley de Promoción de la Inversión en la Amazonía, presentan adicionalmente una Declaración Jurada de cumplimiento de condiciones para la aplicación de la exoneración del IGV. (**Anexo N° 13**).
- 2.2.2.3 En el caso de los proveedores con domicilio en la provincia donde se presta el servicio o en las provincias colindantes, sean o no pertenecientes al mismo departamento o región, estos presentan adicionalmente la “Solicitud de Bonificación del diez por ciento (10%) por servicios prestados fuera de la provincia de Lima y Callao” (**Anexo N° 14**). El domicilio es el consignado en la constancia de inscripción ante el RNP.

Advertencia

Los evaluadores no pueden exigir al postor la presentación de documentos que no hayan sido indicados en los acápite “Documentos para la admisión de la oferta”, “Requisitos de calificación” y “Factores de evaluación”.

2.3 REQUISITOS PARA PERFECCIONAR EL CONTRATO

El postor ganador de la buena pro debe presentar los siguientes documentos para perfeccionar el contrato:

- Garantía de fiel cumplimiento del contrato, autorización de retención (**Anexo 7**) o declaración jurada comprometiéndose a presentar la garantía mediante fideicomiso (**Anexo 8**), de ser el caso.
- Garantía de fiel cumplimiento por prestaciones accesorias, o autorización de retención (**Anexo 7**), de ser el caso. **No corresponde.**
- Contrato de consorcio con firmas legalizadas ante notario público de cada uno de los integrantes de ser el caso.
- Código de cuenta interbancaria (CCI) o, en el caso de proveedores no domiciliados, el número de su cuenta bancaria y nombre de la entidad bancaria en el exterior.
- Copia de la vigencia del poder del representante legal del postor que acredite que cuenta con facultades para perfeccionar el contrato, cuando corresponda.
- Copia de DNI del postor en caso de persona natural o de su representante legal en caso de persona jurídica.
- Autorización de notificaciones durante la ejecución del contrato al correo electrónico contemplado en el contrato (**Anexo N° 9**).
- El detalle de los precios unitarios y gastos generales del precio ofertado.
- Detalle del precio de la oferta de cada uno de los servicios que conforman el paquete. **No corresponde.**
- Institución Arbitral elegida por el postor (**Anexo N° 10**).
- Copia de la documentación para acreditar los requisitos de calificación correspondientes a la capacidad técnica y profesional, de corresponder.
- Plan de trabajo con la memoria descriptiva de acuerdo al artículo 168 del Reglamento, en caso no haya sido evaluado durante el procedimiento de selección.

Importante para la entidad contratante

- El requisito señalado en el literal l) solo es solicitado en los procedimientos de selección que tengan como objeto consultoría de obras. En los demás casos, eliminar dicho literal.*
- La Institución Arbitral es elegida por el postor ganador de la buena pro de la lista de instituciones arbitrales que haya propuesto la entidad contratante en las bases del procedimiento de selección. Para dicho efecto, al remitir los documentos para la suscripción*

del contrato, el postor ganador de la buena pro comunica a la entidad contratante la Institución Arbitral elegida de la referida lista, caso contrario, acuerda con la entidad contratante una Institución Arbitral distinta. En caso de falta de acuerdo, la Institución Arbitral es elegida de la mencionada lista por la entidad contratante de manera definitiva. Las partes pueden establecer estipulaciones adicionales o modificatorias del convenio arbitral, en la medida que no contravengan las disposiciones de la normativa de contrataciones públicas y/o las disposiciones especiales contenidas en la normativa general de arbitraje

- De conformidad con el artículo 88 del Reglamento, la acreditación de los requisitos de calificación correspondientes a la capacidad técnica y profesional del personal clave, se realiza para la suscripción del contrato únicamente cuando esta no haya sido considerada factor de evaluación o el procedimiento de selección no tenga etapa de precalificación. En estos últimos casos, la documentación es presentada como parte de los requisitos de calificación y se elimina este literal k).

m) No se establece otra documentación, según la estrategia de contratación.

Importante para la entidad contratante

La entidad contratante, en la estrategia de contratación, puede sustentar la necesidad de solicitar documentación adicional para la suscripción del contrato, siempre que sea indispensable para el inicio de la ejecución del contrato y se verifique que el postor ganador tiene un plazo razonable para conseguir la referida información, considerando los plazos para la suscripción del contrato.

n) Declaración Jurada actualizada de Desafectación de Impedimento (**Anexo N° 15**) y la documentación que acredite dicha desafectación.

Advertencia

- El requisito indicado en el literal n) únicamente se solicita si el postor adjudicado hubiera presentado la Declaración Jurada de Desafectación del Impedimento en el procedimiento de selección.
- De acuerdo con el artículo 4 del Decreto Legislativo N° 1246, las entidades están prohibidas de exigir a los administrados o usuarios la información que puedan obtener directamente mediante la interoperabilidad a que se refieren los artículos 2 y 3 de dicho Decreto Legislativo. En esa medida, si la entidad contratante es usuaria de la Plataforma de Interoperabilidad del Estado – PIDE⁶ y siempre que el servicio web se encuentre activo en el Catálogo de Servicios de dicha plataforma, no corresponde exigir los documentos previstos en los literales e) y f) del presente numeral.
- En caso el postor declare la inaplicabilidad del impedimento Tipo 4.D del inciso 4 del numeral 30.1 del artículo 30 de la Ley, referido a las personas inscritas en el Registro de Deudores Alimentarios Morosos (REDAM) del Poder Judicial presenta la Declaración Jurada respectiva (Anexo N° 17).

2.4 PERFECCIONAMIENTO DEL CONTRATO

2.4.1. El contrato se perfecciona con la suscripción del documento que lo contiene. La entidad contratante suscribe el contrato mediante firma digital, en caso de que el postor adjudicado con la buena pro cuente con certificado digital emitido por una entidad de certificación, de acuerdo con la normativa de la materia. Excepcionalmente, la entidad contratante con el debido sustento puede proceder a la firma del contrato mediante medios manuales.

2.4.2. El contrato firmado digitalmente se remite a la siguiente dirección electrónica: subgerlogistica@municanchis.com.pe, en caso de no contar con firma digital, la suscripción del contrato se realiza en la Sub Gerencia de Logística y Servicios Generales o en la Gerencia de Administración y Finanzas, sito en Jr. 28 de Julio Nro. 128 (Plaza de Armas) Sicuani – Cusco.

⁶ Para más información de las entidades usuarias y del Catálogo de Servicios de la Plataforma de Interoperabilidad del Estado – PIDE ingresar al siguiente enlace <https://www.gob.pe/741-plataforma-nacional-de-interoperabilidad>

CAPÍTULO III

REQUERIMIENTO DE CONSULTORIA DE OBRA

REQUERIMIENTO PARA CONSULTORÍAS DE OBRA

EN CASO DE CONSULTORÍAS DE OBRA, CONSIDERAR LO SIGUIENTE:

Advertencia

Al elaborar las bases, los evaluadores incluyen en esta sección el requerimiento que forma parte del expediente de contratación aprobado. El área usuaria es responsable de formular adecuadamente el requerimiento, en coordinación con la dependencia encargada de las contrataciones, de conformidad con el artículo 20 del Reglamento. El requerimiento debe elaborarse de acuerdo con el formato consignado en este capítulo y estar incluido en el cuadro multianual de necesidades.

3.1. FINALIDAD PÚBLICA DE LA CONTRATACIÓN

La Municipalidad Provincial de Canchis, es un gobierno local con enfoques en el desarrollo del bienestar de la población en general, en ese sentido tiene como objetivo contar con un adecuado servicio de transitabilidad vehicular y peatonal al terminal terrestre interregional de Sicuani y mejorar la calidad de vida de la población de Sicuani. Con lo cual se dará solución a los bajos niveles de transitabilidad y el consiguiente congestionamiento de las vías urbanas de la ciudad, lo que genera graves perjuicios económicos a la población del lugar. Asimismo, a la necesidad de integración vial urbana, debido a que actualmente los pobladores de los sectores 1, 2, 3 y 4 de la ciudad de Sicuani no cuentan con una infraestructura vial que permita trasladarse de la margen izquierda hacia la derecha y viceversa, viéndose en la necesidad de tomar vías alternas.

El presente requerimiento tiene por objeto la contratación de la supervisión de la Obra INSTALACION DEL PUENTE TERMINAL EN EL DISTRITO DE SICUANI, PROVINCIA DE CANCHIS – CUSCO, CUI N° 2220694.

3.2. DESCRIPCIÓN GENERAL

Nombre del proyecto de inversión/IOARR/actividad	:	INSTALACION DEL PUENTE TERMINAL EN EL DISTRITO DE SICUANI, PROVINCIA DE CANCHIS - CUSCO
Código Único de Inversión (CUI) o código idea, de corresponder	:	2220694
Ubicación	:	Se ubica a 145 km al Sur-Este del Cusco y a 1.311 km al Sur-Este de Lima. Siendo su posición geográfica de 14°16'10" de latitud sur y 71°13'13" de longitud oeste, la altitud es de 3 591 msnm y está asentada entre ambas márgenes del río Vilcanota, distrito Sicuani, provincia de Canchis, departamento de Cusco.
Especialidad	:	Viales, Puertos y afines
Subespecialidad	:	Obras viales
Tipología	:	Puentes

e) Para el caso de la contratación de supervisión de obra la siguiente tabla:

Objeto de la Contratación:	:	Contratación de la supervisión de la obra: INSTALACION DEL PUENTE TERMINAL EN EL DISTRITO DE SICUANI, PROVINCIA DE CANCHIS – CUSCO, CUI N° 2220694
Tipo y número del procedimiento de selección que se convocó para la ejecución de la obra, de corresponder.	:	LP-SM-5-2024-CS/MPC-1



MUNICIPALIDAD PROVINCIAL DE CANCHIS

Arq. Daniel Farfán Martínez

JEFE DE SUPERVISIÓN Y LIQUIDACIÓN DE OBRAS

CAP. N° 7497

ESTRUCTURA DE COSTOS DE LA SUPERVISIÓN DE OBRA

SUPERVISION DE OBRA: "INSTALACION DEL PUENTE TERMINAL EN EL DISTRITO DE SICUANI, PROVINCIA DE CANCHIS - CUSCO"							
N°	Descripcion	Coef	Und	Mes/Cant	Valor Unitario	Parcial S/.	Sub Total S/.
	GASTOS GENERALES						
I.	GASTOS VARIABLES						614,424.73
1	PERSONAL (*)						570,212.23
	Ingeniero supervisor	1.00	Mes	12	13,968.20	167,618.40	
	Ing. Supervisor Especialista Control de calidad	1.00	Mes	12	6,623.87	79,486.44	
	Ing. Supervisor Especialista en Estructuras	1.00	Mes	12	9,627.93	115,535.16	
	Ing. Supervisor Especialista Ambiental	1.00	Mes	5	6,623.87	33,119.35	
	Ing. Supervisor Especialista de Seguridad	1.00	Mes	12	6,623.87	79,486.44	
	Ing. Asistente de Supervisión	1.00	Mes	12	5,498.70	65,984.40	
	Conductor de camioneta	1.00	Mes	12	2,415.17	28,982.04	
	(*) Incluye todos los beneficios sociales						
2	BIENES Y SERVICIOS						44,212.50
	Cascos		Und	3	26.25	78.75	
	Zapatos de seguridad		Und	3	150.00	450.00	
	Lentes		Und	3	11.25	33.75	
	Chalecos		Und	3	30.00	90.00	
	DIESEL B5 (DB5 S-50) (Camioneta 4x4)		Gln	240	12.75	3,060.00	
	Alquiler de camioneta		Mes	12	3,000.00	36,000.00	
	Servicio de Impresión de Planos		Mes	12	150.00	1,800.00	
	Alquiler de oficina		Glb	12	225.00	2,700.00	
II.	GASTOS FIJOS						2,644.23
	Escritorio con sillas		Und	3	262.50	787.50	
	Archiveros		Und	1	300.00	300.00	
	Impresora		Und	1	900.00	900.00	
	Papel bond A-4 80 gr		Mill	5	18.75	93.75	
	Lapiceros de colores		Doc	2	9.00	18.00	
	Resaltador		Und	5	3.75	18.75	
	Archivadores lomo 4"		Und	10	3.75	37.50	
	USB de 4 GB		Und	2	22.50	45.00	
	Engrapador metálico (calidad)		Und	2	67.50	135.00	
	Perforador metálico (calidad)		Und	2	67.50	135.00	
	Corrector		Und	5	6.00	30.00	
	Cutter		Und	4	4.50	18.00	
	Folder A4		Cto	1	30.00	30.00	
	Fastener para folder A4		Cto	1	7.50	7.50	
	Otros		Glb	1	88.23	88.23	
TOTAL, COSTO DE SUPERVISION							617,068.96
LIQUIDACION DE CONTRATO							48,600.00
UTILIDAD							43,194.83
SUB TOTAL							708,863.79
IGV (18%)							127,595.48
TOTAL							836,459.27

MUNICIPALIDAD PROVINCIAL DE CANCHIS
Arq. Daniel Farfán Martínez
JEFE DE SUPERVISION Y LIQUIDACION DE OBRAS
CAP. N° 7407

3.3 TÉRMINOS DE REFERENCIA

ANTECEDENTES

El proyecto fue viabilizado a Nivel de estudio de pre inversión con CUI N° 2220694 en fecha 27 de noviembre del 2012.

El Expediente Técnico fue aprobado mediante Resolución de Gerencia Municipal N° 017-2013-GM-MPC en fecha 14 de diciembre del 2013.

Además, con Resolución de Gerencia Municipal N° 194-2024-GM-MPC, de fecha 05 de agosto del 2024, se aprueba el Expediente Técnico de saldo de obra "INSTALACION DEL PUENTE TERMINAL EN EL DISTRITO DE SICUANI, PROVINCIA DE CANCHIS – CUSCO", con CUI N° 2220694, bajo la modalidad de administración indirecta, con un presupuesto total de S/. 13,807,450.44 soles y un plazo de ejecución de 360 días calendario.

La Municipalidad Provincial de Canchis viendo la necesidad de integración vial urbana, debido a que actualmente los pobladores de los sectores 1, 2, 3 y 4 de la ciudad de Sicuani no cuentan con una infraestructura vial que permita trasladarse de la margen izquierda hacia la derecha y viceversa, viéndose en la necesidad de tomar vías alternas. Esta problemática está asociada a las inadecuadas condiciones para transitar hacia el terminal interregional de la ciudad debido la carencia de infraestructura vehicular y peatonal que permita una buena interconexión de la margen derecha de la ciudad con el terminal terrestre. Este problema trae como consecuencia los bajos niveles de transitabilidad y el consiguiente congestionamiento de las vías urbanas de la ciudad, lo que genera graves perjuicios económicos a la población del lugar.

Para poder contar con un adecuado servicio de transitabilidad vehicular y peatonal al terminal terrestre interregional de Sicuani, urge la necesidad de ejecutar el presente PROYECTO "INSTALACION DEL PUENTE TERMINAL EN EL DISTRITO DE SICUANI, PROVINCIA DE CANCHIS - CUSCO".

Este proyecto también será necesario para la mejora de la calidad de vida de población de Sicuani que carece de infraestructura de un puente de integración vial.

UBICACIÓN

- Distrito : SICUANI
- Provincia : CANCHIS
- Departamento : CUSCO

El proyecto de Instalación del Puente Terminal de la ciudad de Sicuani se ubica a 145 km al Sur-Este del Cusco y a 1.311 km al Sur-Este de Lima. Siendo su posición geográfica de 14°16'10" de latitud sur y 71°13'13" de longitud oeste, la altitud es de 3 591 msnm y está asentada entre ambas márgenes del río Vilcanota.

MUNICIPALIDAD PROVINCIAL DE CANCHIS
Arq. Daniel Farfán Martínez
JEFE DE SUPERVISIÓN Y LICITACIÓN DE OBRAS
CAP. N° 7407

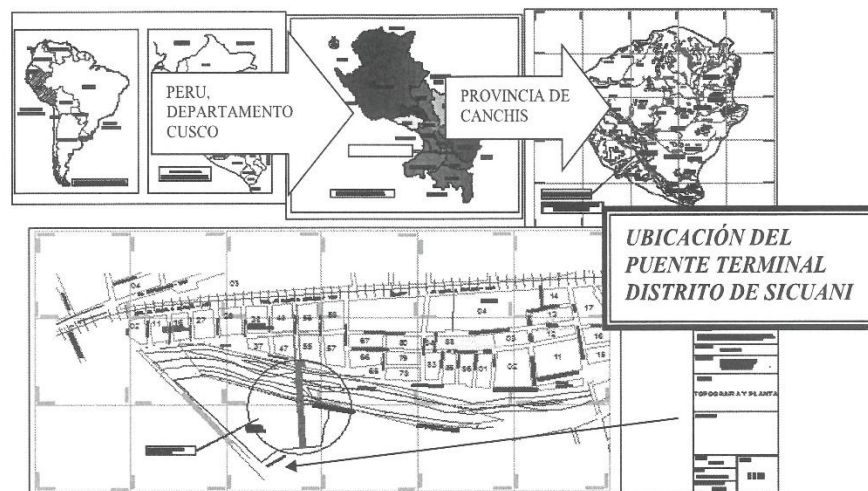

El proyecto se ubica en la localidad de Sicuani, en la zona sur próximo a la carretera Cusco – Yauri. El puente se encuentra sobre el Río Vilcanota con una luz de 55.00 m.

La topografía de la zona corresponde a la típica de un valle interandino. Dentro del área de trabajo proyectada no se encuentran desniveles significativos, encontrándose un desnivel entre los bordes del río y el lecho de cuatro a cinco metros aproximadamente en su zona más profunda.

VÍAS DE ACCESO

La principal vía de acceso a la ciudad de Sicuani es por vía terrestre y se comunica indistintamente hacia la ciudad de Cusco y Puno, así como a sus ciudades intermedias. La distancia entre Cusco y Sicuani es de 140 km y entre Sicuani y Puno de 180 km.

La ruta Cuzco – Sicuani está totalmente asfaltada, aunque algunos de sus tramos se encuentran en mal estado. El tiempo de viaje estimado es de 2 horas en camioneta y de 2 horas y media en bus.

La ruta Puno – Sicuani se encuentra totalmente asfaltada y en mejor estado de conservación. El tiempo de viaje estimado es de 3 horas en camionetas tipo van o autos, en buses el tiempo de viaje se estima en 3 horas y media.

BASE LEGAL

- Ley N° 32185 - Ley de Presupuesto del Sector Público para el Año Fiscal 2025.
- Ley N° 32186 - Ley de Equilibrio Financiero del Presupuesto del Sector Público para el Año Fiscal 2025.
- Ley N° 32187 - Ley de Endeudamiento del Sector Público para el Año Fiscal 2025.
- Ley N° 32069 – Ley General de Contrataciones Públicas.
- Decreto Supremo N° 009-2025-EF, Reglamento de la Ley N° 32069, Ley General de Contrataciones públicas.
- Resolución Directoral que aprueba el Listado de Subespecialidades y Tipologías de Obras y Consultoría de Obras en el marco de la Ley N° 32069, Ley General de Contrataciones Públicas, y su reglamento.
- Directivas y opiniones del Organismo Especializado para las Contrataciones Públicas Eficientes (OECE).
- Ley N° 27806, Ley de Transparencia y de Acceso a la Información Pública.

MUNICIPALIDAD PROVINCIAL DE CANCHIS

Arq. Daniel Farfán Martínez

JEFE DE SUPERVISIÓN Y LIQUIDACIÓN DE OBRAS

C.A.P. N° 7436

- Decreto Legislativo N° 1252, que crea el Sistema Nacional de Programación Multianual y Gestión de Inversiones.
- Reglamento del Decreto Legislativo N° 1252, que crea el Sistema Nacional de Programación Multianual y Gestión de Inversiones.
- Directivas del Sistema Nacional de Programación Multianual y Gestión de Inversiones.
- Ley N° 27785, Ley Orgánica del Sistema Nacional de Control y de la Contraloría General de la República.
- Manual de puentes R.D. N° 019-2018-MTC/14.

Las referidas normas incluyen sus respectivas modificatorias, de ser el caso.

DESCRIPCIÓN GENERAL DE LA ZONA

UBICACIÓN GEOGRÁFICA

La ciudad de Sicuani está localizada en la cuenca alta del río Vilcanota, en la confluencia del río Vilcanota y el riachuelo Tintaya. El casco urbano de la ciudad tiene una extensión actual de 388 ha y se desarrolla en ambas márgenes del río Vilcanota sobre terrenos suavemente inclinados de los llanos crecientes andinos. La altitud promedio de la ciudad es 3.550 msnm. Hacia el este de la ciudad, el nivel se incrementa rápidamente por encima de los 3.750 msnm, lo cual ha disuadido el desarrollo urbano de la ciudad. Los límites de la ciudad en la margen Oeste del río Vilcanota son definidos por las cumbres montañosas que sobrepasan los 3.650 msnm al norte y sur del riachuelo Tintaya.

La provincia de Canchis, cuya capital es la ciudad de Sicuani se encuentra a 3,550 msnm, correspondiente al piso altitudinal Quechua, tiene una extensión de 3,999.27 kilómetros cuadrados y se divide en ocho distritos.

1. Checacupe
2. Combapata
3. Marangani
4. Pitumarca
5. San Pablo
6. San Pedro
7. Sicuani
8. Tinta

La ciudad de Sicuani delimita con los siguientes distritos y regiones:

Por el norte: Con el Dist. De San Pablo.

Por el sur: Con el Dist. De Marangani.

Por el este: Con el Dpto. Puno.

Por el oeste: Con el Dist. De Langui.

FACTORES CLIMÁTICOS

PRECIPITACIÓN PLUVIAL

El promedio anual de lluvias es de aproximadamente 656 mm. Las lluvias máximas ocurren durante los meses de enero a marzo (promedio de 116 a 124 mm por mes) y las lluvias mínimas suceden durante el período de mayo a julio (con un promedio menor de 10 mm por mes).

TEMPERATURA

La temperatura del aire en el área en estudio está determinada básicamente por sus coordenadas geográficas. De esta manera, el clima del área de estudio está definido como semifrío, con una temperatura normal que fluctúa entre los 6 °C a 18 °C. Pero desciende a -3°C entre junio y julio, para aumentar a 20,5 °C en el mes de octubre.

HUMEDAD RELATIVA

La humedad relativa es la expresión porcentual del vapor de agua presente en la atmósfera a una temperatura determinada, por lo tanto, la humedad relativa es un parámetro que está

MUNICIPALIDAD PROVINCIAL DE CANCHIS
Arq. Daniel Paríán Martínez
JEFE DE SUPERVISIÓN Y LIQUIDACIÓN DE OBRAS
CAP. N° 7401

sensiblemente influenciado por la estacionalidad climática. Para la mayoría de estaciones, la humedad relativa es mayor en los meses de verano y esto se debe a que la convergencia intertropical se encuentra sobre nuestro hemisferio para esas fechas, aumentando la evaporación y por ende elevando la humedad relativa. El mecanismo de ascenso de masas de aire propio de las bajas presiones de la convergencia intertropical, es el que genera la mayor humedad relativa durante esta época. En cambio, en invierno, el predominio de las altas presiones subtropicales, es el que provocan un descenso troposférico del aire, y consiguientemente el descenso de la humedad relativa.

HIDROLOGÍA

En el área de estudio se identifican tres cursos de agua: el río Vilcanota, el río Hercca y el río Tintaya, siendo el río Vilcanota el receptor de las aguas de los otros dos cursos de agua.

Río Vilcanota. - La dominancia estructural impuesta por el relieve determina el recorrido de las aguas que irrigan, y a su vez configuran el paisaje, el cual corresponde a un escenario típicamente andino. El río Vilcanota, conocido con este nombre desde sus nacientes en los deshielos del nevado Cunurana a 5443 msnm, atraviesa la meseta de Quequepampa e inicia un marcado descenso en dirección noroeste, recibiendo en su trayecto numerosos aportes, de los cuales el más importante es el río Salcca, cuya cuenca se encuentra aguas debajo de la ciudad de Sicuani. El río Vilcanota comienza a denominarse Urubamba al ingresar a la provincia de este nombre y así seguirá llamándose hasta confluir con el río Tambo.

Río Hercca. - Este río nace en la laguna de Languilayo, situado aguas arriba de la ciudad de Sicuani y se convierte en uno de los principales afluentes del río Vilcanota en el tramo comprendido entre el abra de La Raya y la ciudad de Sicuani. Este río sigue un recorrido de suroeste a noreste y desemboca aguas arriba de la ciudad de Sicuani. Su cauce permite conectar a esta ciudad con Arequipa vía Tintaya.

Sicuani se ubica en la cuenca del Vilcanota, la cual se desarrolla sobre la vertiente occidental, siendo su principal colector el río Vilcanota con nacimiento en el Nudo del mismo nombre. La sub. Cuenca de Salcca, encuentra su origen en los nevados de Q'elkuyo y Hatuntuma, ubicadas en la colindancia con la región José Carlos Mariátegui y con la provincia de Quispicanchis respectivamente. El río atraviesa la provincia de Canchis de sud este a noreste; desemboca en el Vilcanota a la altura de Combapata.

Tomando como base los datos del nivel del agua del río Vilcanota, se ha establecido cuatro periodos hidrológicos:

- Creciente: enero, febrero, marzo y abril
- Media vaciante: mayo y junio
- Vaciante: julio, agosto, septiembre y octubre
- Media creciente: noviembre y diciembre

El nivel más alto del agua en los ríos Vilcanota se presenta generalmente, durante el mes de febrero a marzo y el más bajo durante el mes de agosto a octubre.

GEOMORFOLOGÍA Y GEOLOGÍA

La ciudad de Sicuani se emplazada en el valle interandino de la cordillera de los andes centrales del Sur del Perú a una cota de 3.550 msnm, sobre depósitos fluvio aluviales del río Vilcanota el cual tiene una pendiente entre 2 a 5 por ciento.

La ciudad de Sicuani y sus alrededores está ubicada dentro de las siguientes unidades geomorfológicas:

Valle de Vilcanota

Sicuani está ubicado en el valle de estadio maduro, con las siguientes terrazas:

- Terraza 1: Se emplaza en las cercanías de la localidad de Trapiche y las partes más altas del valle, se encuentra en contacto directo con la parte más baja de la Cordillera de los Andes.

MUNICIPALIDAD PROVINCIAL DE CANCHIS
Arq. Daniel Farfán Martínez
JEFE DE SUPERVISIÓN Y LICITACIÓN DE OBRAS
CAP. N° 7437

- Terraza 2: Es la unidad intermedia de las terrazas cubiertas por suelos arcillosos de color rojizo.
- Terraza 3: Es una de las terrazas más representativas del lugar. En ella está emplazada la ciudad y las obras lineales, no lineales y redes de agua potable y alcantarillado.

Rio Vilcanota

Este río confluye con el río Hercca, a 2.5 km al sur de la ciudad y con el río Tintaya en la parte norte de la ciudad. El río Vilcanota recorre una superficie ligeramente plana con pendiente de 2 a 5 por ciento y con una sinuosidad en la parte norte, la cual corta a rocas Paleozoicas del grupo Ambo.

Cordillera de los Andes

La ciudad de Sicuani se asienta en la parte sur de los andes peruanos y presenta una topografía de pendiente moderada y accesible que supera los 4.000 msnm. El valle del río Vilcanota corta en dos a la cordillera, formando el flanco oriental y occidental, cada uno litológicamente con topografía y comportamiento similar en procesos geodinámicos y geotécnicos.

En el valle de Sicuani se han determinado, las siguientes litologías:

Grupo Cabanillas (Devónico). - Aflora en la quebrada de Hercca y está constituido por areniscas de grano fino de espesores de 10 cm a 100 cm de espesor. Está alternado con esquistos color gris verdoso a azul negruzco en capas finas (milímetros a decímetros) a menudo limolíticos.

Grupo Ambo (Mispiano). - Aflora en los alrededores de Sicuani presenta una litología de conglomerados bien compactos con matriz cementada. Los conglomerados están constituidos por guijarros de cuarcitas blancas redondeados, encontrándose también elementos de gneis y granitos. Las areniscas son de color gris claro y los esquistos son bastante micáceos y con elementos esencialmente cuarzosos. Como terrenos de cimentación son competentes, salvo en los afloramientos de rocas muy foliadas como mica esquistos.

DESCRIPCIÓN DEL PROYECTO

El Puente Terminal Sicuani es un puente vehicular y peatonal de doble vía de tipo arco de concreto de 55.00 m de luz libre, el cual está soportado por 10 péndolas por lado ancladas a los arcos de concreto armado. La calzada vehicular del puente tiene 8.00 m de ancho, el ancho total es de 15.80 m, incluyendo las veredas y las barreras New Jersey.

La sección de la superestructura del puente es de tipo viga losa con tablero rebajado, con tres vigas postensadas. El peralte total es de 1.20 m y el ancho de las tres vigas es de 1.00 m. Se ha considerado en el diseño un postensado en las tres vigas longitudinales para mantener la sección del puente dentro de los límites de esfuerzo admisibles del concreto. Así mismo, el puente tiene vigas diafragma transversales de concreto armado de 0.50 m de ancho para generar mayor rigidez en sentido transversal, las cuales están dispuestas a cada 5 m de separación coincidiendo con la ubicación de las péndolas.

Los dos arcos de concreto armado tienen una altura total de 9.50 m con seis vigas rigidizadoras. La sección rectangular del arco es de 0.80 x 1.00 metros.

La cimentación en las márgenes izquierda y derecha es de tipo profunda conformada por cajas de cimentación de 12 m de profundidad en ambas márgenes.

CARACTERÍSTICAS GEOMÉTRICAS Y ESTRUCTURALES

- Luz Libre del Puente: 55.00 m
- Numero de Vías: 2
- Ancho Total del Tablero del Puente: 15.80 m.
- Ancho de Calzada: 8.00 m (incluye 2 carriles de 4.00 m de ancho).

MUNICIPALIDAD PROVINCIAL DE CANCHIS
Arq. Daniel Fortín Martínez
JEFE DE SUPERVISIÓN Y LIQUIDACIÓN DE OBRAS
CAP. N° 7437

- Barreras New Jersey: 2 de 0.40 m a cada lado.
- Veredas: 2 de 3.50 m a cada lado.
- Barandas: de 1.10 m de altura a cada lado.
- Pavimento: pavimento asfáltico de 5 cm de espesor.
- Tipo de Estructura: puente arco de concreto con tablero rebajado.
- Tablero del Puente: tipo viga losa en concreto armado postensado con 1.20 m de peralte.
- Arco: conformado por dos arcos de concreto armado de 9.50 metros de altura y seis vigas rigidizadoras.
- Cimentación: Conformada por cajones de cimentación de concreto armado de 12 metros de profundidad en ambos estribos.
- Péndolas: barras de acero al carbono galvanizadas de 64 mm de diámetro.

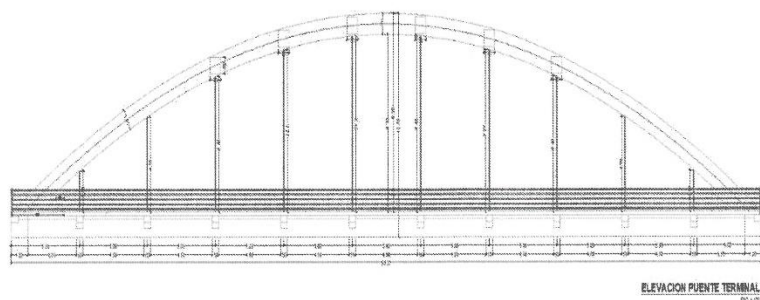
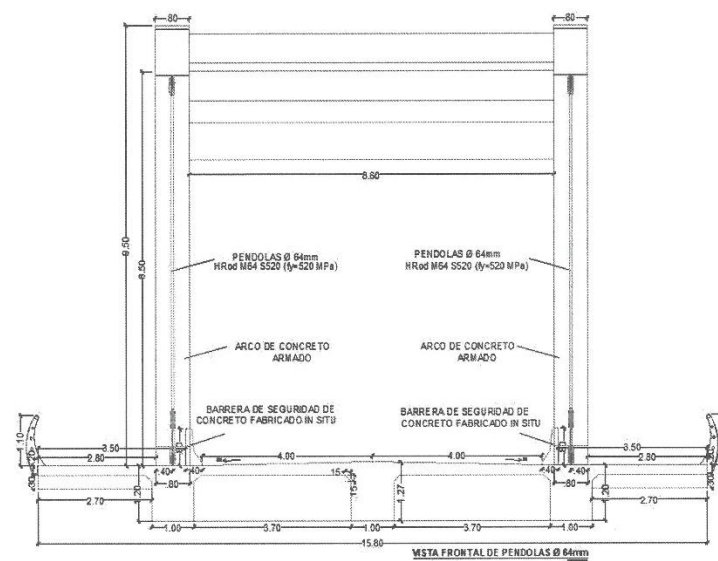

MUNICIPALIDAD PROVINCIAL DE CANCHIS
Arq. Daniel Arán Martínez
JEFE DE SUPERVISIÓN Y LIQUIDACIÓN DE OBRAS
CAP. N° 7437

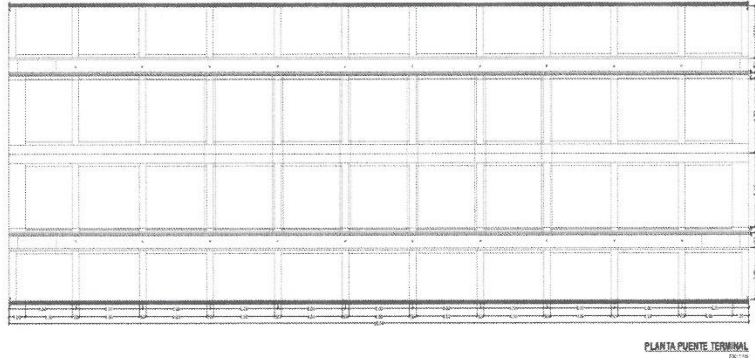

CÓDIGOS Y NORMAS

Para el diseño estructural del puente se han utilizado las siguientes normas:

- AASHTO LRFD Bridge Design Specifications 9th Edition (2020)
- Manual de Puentes MTC (2018)
- Norma Técnica E.060 – Concreto Armado
- Norma ACI 318-19

MATERIALES

- Acero de Refuerzo: ASTM A615 Grado 60, $f_y = 4200 \text{ kg/cm}^2$
- Acero de Presfuerzo para Postensado: ASTM A416 Grado 270
- Acero para Péndolas: barras de acero galvanizado S520 Grado 520 MPa
- Concreto para Tablero del Puente: $f'_c = 420 \text{ kg/cm}^2$
- Concreto para Arco y Vigas Rigidizadoras: $f'_c = 420 \text{ kg/cm}^2$
- Concreto para Estribos y Cajones de Cimentación: $f'_c = 280 \text{ kg/cm}^2$
- Concreto para Barreras New Jersey: $f'_c = 210 \text{ kg/cm}^2$
- Concreto para Losa de Aproximación: $f'_c = 210 \text{ kg/cm}^2$
- Acero Barandas Metálicas: ASTM A572 Grado 36, protegidos con pintura zinc inorgánico – epóxido – poliuretano

FACTORES DE CARGA Y COMBINACIONES

Los estados limites considerados en el presente proyecto son los siguientes:

- **RESISTENCIA I** – Combinación básica de cargas que representa el uso vehicular normal del puente, sin viento.
- **RESISTENCIA III** – Combinación de cargas que representa el puente expuesto a la velocidad del viento de diseño en el lugar.
- **RESISTENCIA V** – Combinación de cargas que representa el uso del puente por parte de vehículos normales con una velocidad del viento de 129 km/h.
- **EVENTO EXTREMO I** – Combinación de cargas que incluye sismos.
- **SERVICIO I** – Combinación de cargas que representa la operación normal del puente con un viento de 113 km/h, tomando todas las cargas a sus valores normales.
- **SERVICIO III** – Combinación de cargas relacionada exclusivamente con la tracción en superestructuras de hormigón pretensado, cuyo objetivo es controlar la fisuración.
- **FATIGA I** – Combinación de cargas de fatiga y fractura que se relacionan con la vida de fatiga infinita por carga inducida. El concepto de vida de fatiga infinita es usado en puentes con volumen de tráfico alto.

MUNICIPALIDAD PROVINCIAL DE CANCHIS
Arq. Daniel F. Martínez
JEFE DE SUPERVISIÓN Y LIQUIDACIÓN DE OBRAS
CAP. N° 7497

Las combinaciones de cargas y sus factores se muestran en la siguiente imagen:

Load Combination Limit State	DC DD DW EH EV ES EL PS CR SH	LL IM CL BR PL LS	WA	WS	WL	FR	TU	TG	SE	Use One of These at a Time				
										EQ	BL	IC	CT	CV
Strength I (unless noted)	γ_F	1.75	1.00			1.00	0.50/1.20	γ_D	γ_S					
Strength II	γ_F	1.35	1.00			1.00	0.50/1.20	γ_D	γ_S					
Strength III	γ_F		1.00	1.00		1.00	0.50/1.20	γ_D	γ_S					
Strength IV	γ_F		1.00			1.00	0.50/1.20							
Strength V	γ_F	1.35	1.00	1.00	1.00	1.00	0.50/1.20	γ_D	γ_S					
Extreme Event I	1.00	γ_{ED}	1.00			1.00				1.00				
Extreme Event II	1.00	0.50	1.00			1.00					1.00	1.00	1.00	1.00
Service I	1.00	1.00	1.00	1.00	1.00	1.00	1.00/1.20	γ_D	γ_S					
Service II	1.00	1.30	1.00			1.00	1.00/1.20							
Service III	1.00	γ_{LL}	1.00			1.00	1.00/1.20	γ_D	γ_S					
Service IV	1.00		1.00	1.00		1.00	1.00/1.20		1.00					
Fatigue I LL, IM & CL only		1.75												
Fatigue II LL, IM & CL only		0.80												

SOFTWARE DE DISEÑO ESTRUCTURAL

El software utilizado para el modelamiento estructural del puente en arco es el CSiBridge v25.1.0. Para el diseño de los estribos y cajones de cimentación se ha utilizado el software SAP2000 v25.0.0.

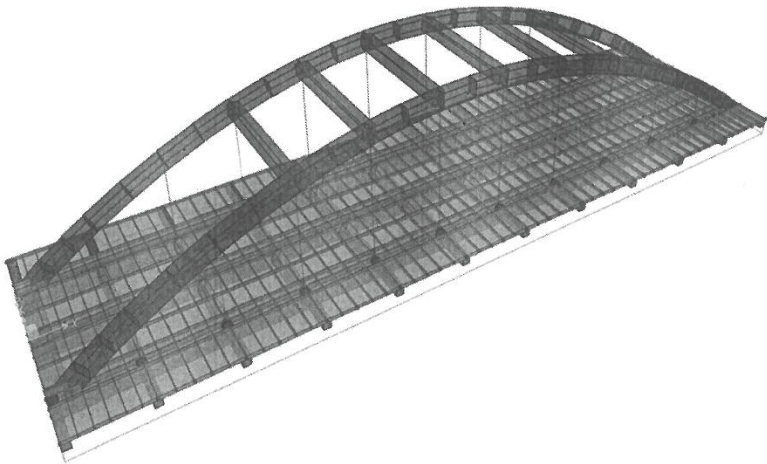

MUNICIPALIDAD PROVINCIAL DE CANCHIS
Arq. Daniel Farfán Martínez
JEFE DE SUPERVISIÓN Y LIQUIDACIÓN DE OBRAS
CAP. N° 74937

ANÁLISIS Y DISEÑO DE LA SUPERESTRUCTURA DEL PUENTE

TABLERO (LOSA, VIGAS LONGITUDINALES Y VIGAS DIAFRAGMA)

El tablero del puente es de tipo viga losa postensado. El peralte total es de 1.20 m, el ancho total es de 15.80 m y la longitud es de 55.00 m. El material es concreto armado con resistencia de 420 kg/cm².

La losa tiene un espesor de 20 cm, las tres vigas longitudinales tienen un ancho de 1.00 m, y dentro de cada una de estas están colocados tres tendones de postensado. Las vigas diafragma tienen un ancho de 50 cm y un peralte de 80 cm, y están colocadas de forma transversal al eje del puente cada 5.00 m, en correspondencia a las péndolas que sostienen el tablero.

Las dos vigas de apoyo en las dos extremidades del puente tienen un ancho de 1.20 m y un peralte de 1.20 m.

La armadura de acero requerida en la losa (sentido perpendicular al tráfico) es la siguiente:

- Armadura superior: Ø 5/8" @ 15cm
- Armadura inferior: Ø 5/8" @ 20cm

La armadura de acero requerida en la losa (sentido paralelo al tráfico) es la siguiente:

- Armadura superior: Ø 5/8" @ 20cm
- Armadura inferior: Ø 5/8" @ 20cm

La armadura de acero requerida en las vigas longitudinales exteriores es la siguiente:

- Armadura longitudinal superior: 5 Ø 1"
- Armadura longitudinal inferior: 10 Ø 1 3/8"
- Armadura superficial longitudinal (ambas caras laterales): 5 Ø 1"
- Estribos a lo largo de la viga longitudinal: Ø 1/2" @ 15 cm
- Estribos en área crítica: Ø 5/8" @ 10 cm

La armadura de acero requerida en la viga longitudinal interior es la siguiente:

- Armadura longitudinal superior: 5 Ø 1"
- Armadura longitudinal inferior: 10 Ø 1 3/8"
- Armadura superficial longitudinal (ambas caras laterales): 5 Ø 1"
- Estribos a lo largo de la viga longitudinal: Ø 1/2" @ 15 cm

La armadura de acero requerida en las vigas diafragma transversales es la siguiente:

- Armadura longitudinal superior e inferior: 4 Ø 1"
- Estribos: Ø 3/8" @ 15 cm

La armadura de acero requerida en las dos vigas diafragma en los apoyos es la siguiente:

- Armadura longitudinal superior e inferior: 10 Ø 1"
- Armadura de distribución (ambas caras laterales): 5 Ø 1"
- Estribos a lo largo de la viga de apoyo: Ø 1/2" @ 15 cm

La sección detallada del tablero se muestra en la siguiente imagen:

MUNICIPALIDAD PROVINCIAL DE CANCHIS
Arq. Daniel Barrios Martínez
JEFE DE SUPERVISIÓN Y LIQUIDACIÓN DE OBRAS
CAP. N° 7497

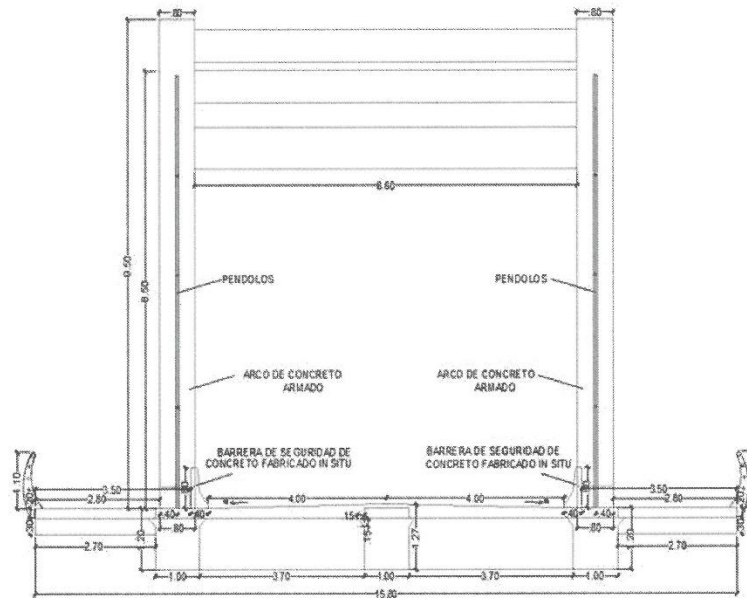

ESTRIBOS Y APOYOS

El tablero del puente está apoyado en ambos lados en los estribos. Se tiene un apoyo móvil y un apoyo fijo conformados por dispositivos de apoyo de neopreno.

Los dispositivos de apoyo colocados en los estribos debajo de cada viga longitudinal son de dureza (shore A) 60. Las dimensiones son de 75 cm x 80 cm. La altura total de cada dispositivo es de 13.3 cm, y son conformados por 3 capas interiores de 2.50 cm (1"), 2 capas exteriores de 1.90 cm (3/4") y 4 placas de refuerzo de 0.5 cm.

ARCO

Los dos arcos de concreto del puente están colocados a los lados de la calzada y sostienen el tablero del puente a través de las péndolas. Los arcos tienen una altura de 9.50 m y están conformados por una sección rectangular de 0.80 m de ancho por 1.00 m de alto. Los arcos están rigidizados y unidos entre si a través de seis vigas de sección cuadrada de 0.80 m de lado. El material es concreto armado con resistencia de 420 kg/cm².

El refuerzo requerido en el tramo superior central del arco es de **14 Ø 1 3/8"** con un área total de acero de **140.84 cm²**.

El refuerzo requerido en los dos tramos inferiores del arco es de **34 Ø 1 3/8"** con un área total de acero de **342.04 cm²**.

El refuerzo de acero requerido en los dos apoyos del arco (en la sección incrementada) está especificado y detallado en los planos respectivos.

Los estribos tienen un diámetro de 1/2" y son distanciados cada 30 cm a lo largo de toda la longitud del arco.

El refuerzo de acero requerido en las cuatro vigas rigidizadoras centrales es de **12 Ø 1 3/8"** con un área total de acero de **120.72 cm²**.

El refuerzo de acero requerido en las cuatro vigas rigidizadoras exteriores es de **30 Ø 1 3/8"**.

MUNICIPALIDAD PROVINCIAL DE CANCHIS
Arg. Daniel Parian Martinez
JEFE DE SUPERVISION Y LICITACION DE OBRAS
C.P. N° 7437

Los estribos tienen un diámetro de 1/2" y son distanciados cada 30 cm a lo largo de toda la viga rigidizadora.

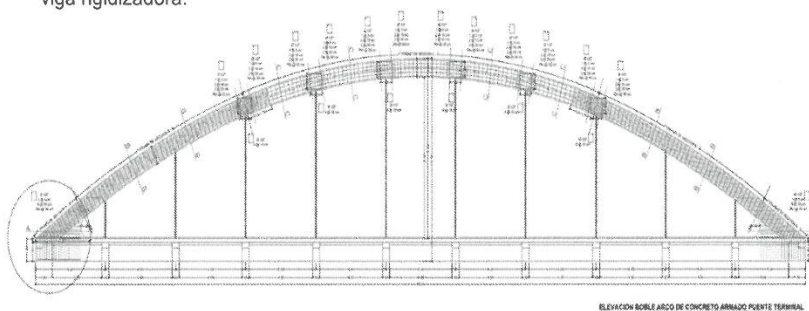

PÉNDOLAS

Las péndolas sostienen el tablero del puente transmitiendo la carga desde las dos vigas longitudinales exteriores a los dos arcos de concreto. Están colocados cada 5 m en los dos lados del tablero a lo largo de la longitud del puente en correspondencia de las vigas diafragma transversales. En total se tienen 20 péndolas ancladas a los dos arcos. Las péndolas son conformadas por barras de acero al carbono galvanizadas S520 (Grado 520MPa) de 64 mm de diámetro.

En la siguiente tabla se muestran los valores de fuerza axial en los casos de Resistencia, Servicio y Fatiga de cada una de las péndolas que sostienen al tablero del puente.

PENDOLAS				
UBICACION (m)	LONGITUD (m)	FUERZA AXIAL RESISTENCIA (T)	FUERZA AXIAL SERVICIO (T)	FUERZA AXIAL FATIGA (T)
5	1.985	75.2	57.7	6.5
10	4.555	91.7	68.3	9.0
15	6.487	93.1	68.8	10.2
20	7.775	92.9	68.5	10.9
25	8.419	93.0	68.6	11.1
30	8.419	93.0	68.6	11.1
35	7.775	92.9	68.5	10.9
40	6.487	93.1	68.8	10.2
45	4.555	91.7	68.3	9.0
50	1.985	75.2	57.7	6.5

Las barras de acero al carbono galvanizado que conforman las péndolas tienen un diámetro de 64 mm y son de acero S520 con un esfuerzo de fluencia de 520 MPa y un esfuerzo de rotura de 670 MPa.

Las barras empleadas de 64 mm de diámetro resisten una fuerza característica de 1392 kN (142 ton) y una fuerza de estado límite último (de acuerdo con la normativa Eurocode 3) de 1291 kN (132 ton). La deformación mínima a rotura es del 17%. Este tipo de péndolas son las adecuadas para cumplir con el propósito del presente proyecto ya que los esfuerzos resistentes son mayores a los esfuerzos requeridos por las péndolas del puente.

Se tienen un total de:

- 20 péndolas conformadas por barras de acero al carbono galvanizado S520 de 64 mm de diámetro.

MUNICIPALIDAD PROVINCIAL DE CANCHIS
Arg. Daniel Juan Martinez
JEFE DE SUPERVISION Y LIQUIDACION DE OBRAS
CAP. N° 7497

ACERO POSTENSADO

El material del acero postensado es el ASTM A416 Grado 270 y los tendones son colocados de forma parabólica en cada una de las tres vigas longitudinales. En cada viga se colocan **dos tendones conformados por 19 torones de 0.6" de diámetro** (26.6 cm² de área) y un **tendón conformado por 12 torones de 0.6" de diámetro** (16.8 cm² de área). La carga aplicada a cada tendón es del **78% del Fpu**.

En total se tienen 9 tendones (150 torones) en todo el puente.
La siguiente tabla muestra los datos y las coordenadas globales de los tendones cada 2.50 metros a lo largo del eje del puente desde el fondo de viga:

TENDÓN	NÚMERO DE CORDONES	ANCLAJE	VAINA	ESFUERZO DE TESADO
T1	19Ø0.6"	19C15	95mm/100mm (int/ext)	78% fpu
T2	12Ø0.6"	12C15	80mm/85mm (int/ext)	78% fpu
T3	19Ø0.6"	19C15	95mm/100mm (int/ext)	78% fpu

CUADRO DE COORDENADAS TENDÓN 1 Y 3	
X (m)	Y(m)
0	0.80
2.5	0.69
5	0.59
7.5	0.49
10	0.41
12.5	0.34
15	0.28
17.5	0.24
20	0.20
22.5	0.17
25	0.16
27.5	0.15
30	0.16
32.5	0.17
35	0.20
37.5	0.24
40	0.28
42.5	0.34
45	0.41
47.5	0.49
50	0.59
52.5	0.69
55	0.80

CUADRO DE COORDENADAS TENDÓN 2	
X (m)	Y(m)
0	0.40
2.5	0.36
5	0.32
7.5	0.28
10	0.25
12.5	0.22
15	0.20
17.5	0.18
20	0.17
22.5	0.16
25	0.15
27.5	0.15
30	0.15
32.5	0.16
35	0.17
37.5	0.18
40	0.20
42.5	0.22
45	0.25
47.5	0.28
50	0.32
52.5	0.36
55	0.40

MUNICIPALIDAD PROVINCIAL DE CANCHIS
Arq. Daniel Parian Martinez
JEFE DE SUPERVISION Y EJECUCION DE OBRAS
CAP. N° 7437

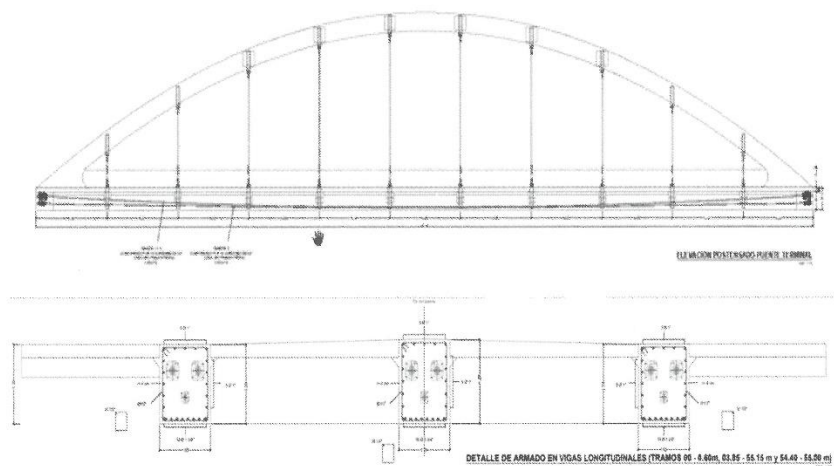

CIMENTACIÓN PROFUNDA

La cimentación en ambas márgenes es mediante cajones de cimentación. Por ambos lados la estructura se apoya sobre un cajón de cimentación de 12 m de profundidad y 5 m de ancho y longitud 19.40 m. El material es concreto armado con resistencia de 280 kg/cm².

INSTALACIONES SANITARIAS

Se ha considerado una descarga de aguas pluviales a través de tuberías de PVC de 4" de diámetro ubicadas a cada 5 metros a lo largo de todo el puente. Estas descargas se encuentran ubicadas al lado de la barrera New Jersey hacia el lado de la calzada.

En el puente se está considerando un bombeo del 2% para favorecer la circulación del agua pluvial hacia las tuberías de PVC de 4" para las descargas pluviales.

Estas tuberías están colocadas de forma vertical, atravesando la losa de concreto en la cual serán colocadas antes del vaciado del concreto. La descarga de estas aguas pluviales será hacia el río Vilcanota.

La evacuación del agua pluvial en los accesos del puente se va a realizar mediante sumideros interconectados con tubería enterrada de 200 mm de diámetro que descargan hacia el río Vilcanota.

GARANTÍA DE FIEL CUMPLIMIENTO DE CONTRATO

En cumplimiento del Art 113.1 del RLGP, El postor ganador entrega a la entidad contratante, como requisito indispensable para perfeccionar el contrato, una garantía de fiel cumplimiento por una suma equivalente al 10% del monto del contrato original, conforme lo señalado en los artículos 114, 115, 116 y los numerales 61.4 y 61.5 del artículo 61 de la Ley.

RESPONSABILIDAD RELACIONADA CON LA EJECUCIÓN CONTRACTUAL

El plazo máximo de responsabilidad del Contratista por defectos o vicios ocultos de la obra es de siete (07) años, contados a partir de la recepción parcial o total de la obra.

VALORIZACION DE LA SUPERVISIÓN DE LA OBRA

En el caso consultorías de obra para la supervisión de obra, previo al pago de su valorización, la entidad verifica que haya presentado su informe respecto a la valorización de la obra.

MUNICIPALIDAD PROVINCIAL DE CANCHIS
Arq. Daniel Forján Martínez
JEFE DE SUPERVISIÓN Y LIQUIDACIÓN DE OBRAS
CAP. N° 7497

Para efectos del pago de las contraprestaciones ejecutadas por el contratista, la Entidad debe contar con la siguiente documentación:

- o Informe del Contratista, incluyendo el informe firmado de cada uno de los especialistas que de acuerdo con su programación han participado en el servicio en el periodo de pago, copia de todos los documentos tramitados en el mes.
- o Comprobante de pago.
- o Copia de vigencia de los seguros del personal y del equipo.
- o Informe de conformidad del funcionario responsable designado por la Entidad.

La documentación para la valorización mensual se debe presentar en mesa de partes de la MUNICIPALIDAD PROVINCIAL DE CANCHIS. El pago será mensual de acuerdo con los servicios realmente prestados y según la modalidad de pago establecido.

La entidad contratante debe efectuar el pago dentro de los diez (10) días hábiles siguientes de otorgada la conformidad de los servicios, siempre que se verifiquen las condiciones establecidas en el contrato para ello, bajo responsabilidad del servidor competente.

RECURSOS Y FACILIDADES A SER PROVISTOS POR LA ENTIDAD

A la firma de contrato de supervisión o previo al inicio de la prestación efectiva, la Entidad proporcionará al Supervisor copias de:

- a) El Expediente Técnico completo de la obra en formato digital.
- b) Las absoluciones a las Consultas y Observaciones formuladas durante el proceso de selección del ejecutor de obras, de corresponder.
- c) Propuesta técnica y económica del postor ganador.
- d) Bases integradas del proceso de selección del ejecutor de obras.
- e) Contrato de ejecución de obra.

CONFIDENCIALIDAD

Toda información que llegue a conocer EL CONTRATISTA en el desarrollo del objeto de su contrato y la cual no ostente un carácter público deberá ser tratada con la mayor reserva y confidencialidad.

RESOLUCIÓN DE CONTRATO POR INCUMPLIMIENTO

Cualquiera de las partes puede resolver el contrato, de conformidad con el numeral 68.1 del artículo 68 de la Ley N° 32069, Ley General de Contrataciones Públicas.

De encontrarse en alguno de los supuestos de resolución del contrato, LAS PARTES proceden de acuerdo a lo establecido en el artículo 122 del Reglamento de la Ley N° 32069, Ley General de Contrataciones Públicas, aprobado por Decreto Supremo N° 009-2025-EF.

PROPIEDAD INTELECTUAL

Los documentos recibidos y generados por la supervisión en el presente servicio podrán ser utilizados por la entidad en todo proceso y momento conforme a las normas y reglamentos técnicos y legales vigentes.

El supervisor de obra y los especialistas son responsables para todo efecto por los documentos e informes elaborados, incluyendo pronunciamientos, opiniones, cálculos, metrados, informes, entre otros.

CONTROL PREVIO A LA EJECUCIÓN DE LA OBRA

- a) **Instalación del Supervisor en Obra**
 - Revisión del Expediente Técnico.

MUNICIPALIDAD PROVINCIAL DE CANCHIS

Arq. Daniel Farfán Martínez
JEFE DE SUPERVISIÓN Y LICITACIÓN DE OBRAS
CAP. N° 7497

- Verificación de la Topografía Existente.
- Factibilidad de Servicios Públicos Existentes y verificación de interferencias.
- Peligros naturales y artificiales.
- Vías de Acceso y Comunicación.
- Saneamiento Físico Legal del Terreno para la Obra.
- Riesgos de Orden Social.
- Riesgos al Medio Ambiente.
- Relaciones con la Vecindad

b) Revisión del Expediente de Contratación

- Oferta del Contratista Ejecutor.
- Bases Integradas del Proceso de Selección de Ejecutor de Obra.
- Contrato de Ejecución de Obra.
- Calendario Valorizado de Avance de Obra.
- Calendario de Utilización de Equipo.
- Calendario de Adelanto para Materiales.
- Plan de utilización del Adelanto.
- Calendarios de Ejecución de Obra.
- Permisos y Licencias necesarios.

CONTROL DURANTE LA EJECUCIÓN DE LA OBRA

a) Control Técnico de la Obra

- Evaluación de Procesos Constructivos.
- Revisión de las Instalaciones, Equipos, Materiales y Personal.
- Revisión y Aprobación de Diseños de ejecución.
- Supervisión de las Partidas del Expediente Técnico.
- Recomendaciones sobre cambios y modificaciones al Expediente Técnico.
- Control de uso de equipos.
- Control de permanencia del personal clave ofertado por el ejecutor.

b) Control de calidad de la Obra

- Cumplimiento de las Especificaciones Técnicas del Expediente Técnico.
- Cumplimiento de las Directivas, Normas y Manuales Técnicos.
- Realización de Pruebas de Control de Calidad en Materiales.

c) Control de Avance de Obra

- Control de la Programación de Obra y Avance de Valorizaciones.
- Presentación de Informes.
- Revisión de Ampliaciones de Plazo.
- Asesoramiento por controversias con el Contratista y terceros por daños o perjuicios.

d) Control de seguridad

Verificar que el Contratista Ejecutor de la obra cumpla con:

- Control de Accidentes de Obra.
- Charlas de Seguridad al Personal de Obra (personal profesional, técnico, administrativo, obrero y otros).
- Control de Cumplimiento de la Seguridad en Obra.
- Verificación de Facilidades de Emergencias Médicas.
- Informe de Accidentes.
- Procedimiento de emergencia.
- Dotación y uso de equipos de protección personal y colectiva.

e) Control Económico Financiero

- Control de los Adelantos Directo y por Materiales.
- Formulación de Adicionales y/o Deductivos de Obra.

MUNICIPALIDAD PROVINCIAL DE CANCHIS
Arq. Daniel Páez Martínez
JEFE DE SUPERVISIÓN Y LIQUIDACIÓN DE OBRAS
CAP. N° 7437

- Análisis de Precios Unitarios para Partidas Nuevas y Negociación con el Contratista.
- Control del Cronograma Valorizado con el Real.
- Control de Cartas Fianzas y su vigencia.
- Control de Pago de Valorizaciones.
- Control de Sanciones y Penalidades al Contratista

CONTROL EN EL PROCESO DE RECEPCIÓN Y LIQUIDACIÓN DE OBRA

a) Fecha de Recepción de Obra

- Comunicación de Recepción de Obra a la entidad.
- Informe de situación de la Obra.
- Conformidad de Comité de Recepción de Obra.

b) Recepción de Obra

- Revisión de los Planos Post Construcción de la Obra.
- Revisión de los Metrados de Obra.
- Revisión de la Memoria Descriptiva de la Obra.
- Participar como asesor técnico del Comité Recepción de Obra (con observaciones).
- Suscripción del Acta con Observaciones.
- Supervisión del Levantamiento de Observaciones.
- Comunicación del Levantamiento de Observaciones a la Entidad.
- Recepción Final de Obra.

c) Informe de Liquidación del Contrato de Ejecución de Obra

Elaboración del Informe de Liquidación y/o revisión y aprobación de la Liquidación del Contrato de Ejecución de Obra elaborada por el contratista ejecutor de obra, dentro de los plazos establecidos en el cuadro de plazos y obligaciones del supervisor.

d) Informes de Contingencia

De presentarse alguna Contingencia en el periodo de Liquidación del Contrato de Ejecución de Obra hasta su Consentimiento correspondiente, la Entidad podrá requerir al supervisor, el Informe o informes de contingencia respecto a la Liquidación del Obra, el cual deberá ser atendido dentro del plazo señalado en el Cuadro de Plazos y Obligaciones del Supervisor o del plazo que el mismo requerimiento señale.

e) Informe Final de Supervisión.

- El supervisor deberá elaborar el informe Final de Supervisión luego de haberse consentido la Liquidación del Contrato de Ejecución de Obra.

f) Liquidación de Contrato de Supervisión de Obra

El contratista supervisor presentará a la Entidad la liquidación del contrato de supervisión de obra dentro del plazo previsto en el Cuadro de Plazos y Obligaciones del Supervisor.

LIQUIDACIÓN DEL CONTRATO DE SUPERVISIÓN

Conforme al artículo 215 del Reglamento de la Ley General de Contrataciones Públicas, el supervisor de obra presentará a la Entidad la liquidación del contrato de consultoría de obra, dentro del plazo señalado en el Cuadro de Plazos.

La conformidad de la última prestación (Informe Final de Supervisión) o el consentimiento de la resolución del contrato de consultoría de obras (en caso de resolución de contrato), es condición indispensable para la presentación de la Liquidación del Contrato de Supervisión. Toda presentación anterior sin que se hayan cumplido alguna de las condiciones señaladas será prematura y considerada como NO PRESENTADA bajo responsabilidad del supervisor.

MUNICIPALIDAD PROVINCIAL DE CANCHIS

Arg. Daniel Páez Martínez
JEFE DE SUPERVISIÓN Y LIQUIDACIÓN DE OBRAS
CAP. N° 7437

CONSIDERACIONES ADICIONALES SEGÚN EL ARTICULO 154 DEL REGLAMENTO DE LA LEY 32069 – LEY GENERAL DE CONTRATACIONES PÚBLICAS

Para la supervisión de obra objeto del presente procedimiento de selección, no se considera, no es necesario establecer las propuestas establecidas en el Artículo 154. Requerimiento para consultoría de obras, a excepción del literal h) Para el caso de consultoría de obras, una estructura de costos, que puede ser actualizada durante la estrategia de contratación y el procedimiento de selección.

Se adjunta la estructura de costos para la supervisión de obra del proyecto de inversión en mención (gastos de supervisión del Presupuesto Analítico del Expediente Técnico).

3.1.1. METAS FÍSICAS U OBJETIVOS FUNCIONALES

La contratación por ejecutar tiene como metas físicas las siguientes:

- Componente 1: Infraestructura

Los objetivos del presente Proyecto de Inversión Pública son los siguientes:

1. Contar con una infraestructura vial que permita trasladarse de la margen izquierda hacia la margen derecha y viceversa mediante la construcción de un puente vehicular y peatonal.
2. Adecuadas condiciones para transitar hacia el terminal interregional de la ciudad de Sicuani.
3. Eficientes niveles de transitabilidad en las vías urbanas de la ciudad, lo que generara desarrollo económico a la población del lugar.

MUNICIPALIDAD PROVINCIAL DE CANCHIS
Arq. Daniel Farfán Martínez
JEFE DE SUPERVISIÓN Y LIQUIDACIÓN DE OBRAS
CAP. N° 7437

3.1.2. ANEXOS TÉCNICOS
EVALUACION DE GESTION DE RIESGOS

INFORMACIÓN DEL RESGO		PLAN DE RESPUESTA A LOS RIESGOS				RIESGO ASIGNADO	
		ESTRATEGIA SELECCIONADA			ACCIONES A REALIZAR EN EL MARCO DEL PLAN	ENTIDAD	CONTRATISTA
DESCRIPCION DEL RIESGO	PRIORIDAD DEL RIESGO	MITIGAR	EVITAR	ACEPTAR	TRANSFERIR		
En caso el supervisor demore en presentar la valorización mensual en el plazo establecido	Moderada	X					X
Ausencia del personal profesional clave en obra	Alto		X				X
El contratista no cumpla con dotar de los elementos de seguridad	Moderada	X					X
No garantizar el pago al contratista para el nuevo año fiscal, en tanto la ejecución supera el presente año fiscal.	Moderada		X			X	

MUNICIPALIDAD PROVINCIAL DE CANCHIS
Arq. Daniel Parfay Martinez
JEFE DE SUPERVISION Y COORDINACION DE OBRAS
C.A.P. N° 7407

3.1.3. EMPLEO DE METODOLOGÍAS COLABORATIVAS

No corresponde, el expediente técnico no contempla el uso de metodologías durante la construcción, siendo su utilización de carácter facultativo.

3.1.4. CONDICIONES DE CONTRATACIÓN

a. MODALIDAD DE PAGO

El contrato se rige por la modalidad de Esquema Mixto, de conformidad con el artículo 161 del Reglamento.

Descripción del objeto	Modalidad de pago
Supervisión de obra	Tarifas
Liquidación de obra	Suma Alzada

b. SISTEMA DE ENTREGA

No aplica.

c. PLAZO DE PRESTACIÓN DEL SERVICIO

El servicio materia de la presente convocatoria se prestan en el plazo de Trescientos Noventa (390) días calendario, en concordancia con lo establecido en la estrategia de contratación.

Descripción del objeto	Plazo de ejecución
Supervisión de obra	360 días calendario
Liquidación de obra	30 días calendario
Total	390 días calendario

El inicio del plazo de ejecución contractual para consultorías de obras rige desde que la entidad contratante cumpla con las condiciones establecidas en el numeral 176.2 del artículo 176 del Reglamento de la Ley General de Contrataciones Públicas.

d. PLAZO PARA RESPUESTAS ENTRE LAS PARTES

De acuerdo con lo establecido en el numeral 192.2 del artículo 192 del Reglamento, cuando el Reglamento no establezca un plazo específico para la respuesta de las partes, se aplica el plazo máximo de respuesta establecido en el cuadro siguiente:

Plazo máximo de respuesta	:	Cinco (5) días calendario
---------------------------	---	---------------------------

Antes del vencimiento de dicho plazo, las partes pueden acordar su prórroga para cada caso específico considerando la cláusula de notificaciones durante la ejecución contractual del contrato.

e. LUGAR DE PRESTACIÓN DE SERVICIO

El servicio se presta en: Distrito de Sicuani, Provincia de Canchis, departamento de Cusco.

f. ADELANTO DIRECTO

No corresponde.

MUNICIPALIDAD PROVINCIAL DE CANCHIS
Arq. Daniel Paríán Martínez
JEFE DE SUPERVISIÓN Y LIQUIDACIÓN DE OBRAS
CAP. N° 1497

g. PENALIDADES

PENALIDAD POR MORA:

En caso de retraso injustificado del contratista en la ejecución de las prestaciones objeto del contrato, la entidad contratante le aplica automáticamente una penalidad por mora por cada día de atraso que le sea imputable, de conformidad con el artículo 120 del Reglamento.

OTRAS PENALIDADES

Adicionalmente a la penalidad por mora, se aplican las siguientes penalidades:

Otras penalidades			
N°	Supuestos de aplicación de penalidad	Forma de cálculo	Procedimiento de verificación
1	Cuando se produce la sustitución de un mismo integrante del plantel técnico por segunda vez, siempre que no se origine por caso fortuito o fuerza mayor o por un hecho sobreviniente no imputable al contratista, de conformidad con las disposiciones establecidas en el numeral 189.3 del artículo 189 del Reglamento.	4 UIT por cada sustitución de un integrante del plantel técnico acorde a lo indicado en el supuesto de aplicación.	Una vez autorizada la sustitución del mismo integrante del plantel técnico por parte de la entidad contratante y acorde a lo indicado en el supuesto de aplicación de penalidad. Según informe de la oficina de supervisión y liquidación de obras
2	Si como consecuencia de verificar el funcionamiento u operatividad de la infraestructura culminada y las instalaciones y equipos en caso corresponda, el comité de recepción advierte que la obra no se encuentra culminada.	El 1% al monto del contrato de supervisión.	Según informe de la oficina de supervisión y liquidación de obras
3	En caso el Supervisor de obra no absuelva las consultas o las absuelva fuera del plazo determinado.	Una (1) UIT por cada ocurrencia.	Según informe de la oficina de supervisión y liquidación de obras
4	En caso que el Supervisor de obra demore en la presentación de las valorizaciones mensuales de la obra o informes mensuales de la obra, dentro de los plazos establecidos por ley o en los términos de referencia, respectivamente.	Se aplicará una penalidad equivalente al 0.5 UIT, por cada día de atraso.	Según informe de la oficina de supervisión y liquidación de obras
5	Por cada día de atraso en la presentación del Informe Técnico, señalado en el numeral 171.2 del Artículo 171 del Reglamento.	Se aplicará una penalidad equivalente al 0.5 UIT, por cada día de atraso.	Según informe de la oficina de supervisión y liquidación de obras
6	Respecto a la ausencia del personal profesional clave: Toda ausencia del personal profesional clave no comunicada	Se aplicará una penalidad equivalente al 0.25 UIT, por los días que	Según informe de la oficina de supervisión y liquidación de obras

MUNICIPALIDAD PROVINCIAL DE CANCHIS
Arg. Daniel Farfán Martínez
JEFE DE SUPERVISIÓN Y LIQUIDACIÓN DE OBRAS
CAP. N° 7437

	oportunamente y/o aprobada por la Entidad. Toda ausencia aprobada por la Entidad, superior a los días otorgados.	dure esta ausencia por cada personal.	
7	Cuando el SUPERVISOR no cumpla con dotar a su personal o parte del personal de los implementos y elementos de seguridad.	Se aplicará una penalidad equivalente al 0.5 UIT, por cada incumplimiento.	Según informe de la oficina de supervisión y liquidación de obras
8	Cuando el SUPERVISOR no realiza las pruebas o ensayos de calidad oportunamente para verificar la calidad de los materiales y los trabajos ejecutados.	Se aplicará una penalidad equivalente al 0.5 UIT, por cada incumplimiento.	Según informe de la oficina de supervisión y liquidación de obras

La suma de la aplicación de las penalidades por mora y otras penalidades no debe exceder el 10% del monto vigente del contrato o, de ser el caso, del componente o ítem correspondiente.

Antes de emitir la conformidad, en el caso de aplicarse de las otras penalidades, el área usuaria a través del correo consignado para la autorización de notificaciones durante la ejecución del contrato, comunica al contratista el supuesto incurrido para que remita sus descargos, en el plazo no mayor de 2 días hábiles siguientes de la notificación. La entidad tiene 2 días hábiles siguientes de recibida para evaluar dicho descargo y emite una decisión.

h. SUBCONTRATACIÓN

Está prohibida la subcontratación parcial o total del servicio.

i. FÓRMULA DE REAJUSTE

Los reajustes se calculan conforme lo indicado el artículo 209 del Reglamento. Los reajustes no se computan dentro de los límites establecidos para las prestaciones adicionales. En la modalidad de pago de costos reembolsables, no se aplica fórmula de reajuste debido a que la entidad contratante reconoce el costo real incurrido por el contratista.

Las fórmulas polinómicas y/o monómicas se detallan en:

$$V_r = [V_o x (I_r / I_o)] - [(A/C) x V_o x (I_r - I_a) / (I_a)] - [(A/C) x V_o]$$

Donde:

V_r = Monto de la Valorización (tarifa) reajustada

V_o = Monto de la Valorización (tarifa) correspondiente al mes de servicio, a precios del mes de la fecha del Valor Referencial

I_r = Índice General de Precios al Consumidor (INEI) a la fecha de tarifa a pagar

I_o = Índice General de Precios al Consumidor (INEI) al mes de la fecha del Valor Referencial

I_a = Índice General de Precios al Consumidor (INEI) a la fecha de pago del Adelanto

A = Adelanto en Efectivo entregado

C = Monto del Contrato Principal

MUNICIPALIDAD PROVINCIAL DE CANCHIS
Arg. Daniel Farfán Martínez
JEFE DE SUPERVISIÓN Y LIQUIDACIÓN DE OBRAS
C.A.P. N° 7437

j. APLICACIÓN DE INCENTIVOS

No se establece incentivos.

k. REPARTICIÓN DE LOS AHORROS GENERADOS POR PROPUESTAS DE CAMBIO DE INGENIERÍA DE VALOR

No se establece repartición de los ahorros generados por propuestas de cambio de ingeniería de valor.

l. SOLUCIÓN DE CONTROVERSIAS CONTRACTUALES:

Las controversias que surjan entre las partes durante la ejecución del contrato se resuelven mediante conciliación, cuando se haya pactado, y arbitraje.

Para el arbitraje, el postor ganador de la buena pro selecciona a una de las siguientes Instituciones Arbitrales para administrar el arbitraje: De acuerdo a listado del Registro Nacional de Árbitros y de Centros de Arbitraje-RENACE, se propone los siguientes Centros Arbitrales de la Región Cusco: CEMARC (20609633388), ELIT ARBITRIUM S.A.C. (20603618875), THE ANKAWA GLOBAL GROUP SAC (20605105514), y ASOCIACION ZAMBRANO (20450537099).

m. FORMA DE PAGO

El pago se realiza de conformidad con lo establecido en el artículo 67 de la Ley.

En el caso de consultoría de obras de supervisión de obras, se consigna lo siguiente:

El pago de la supervisión de obras, se realiza mediante valorizaciones, según las siguientes condiciones:

Periodo de valorización de SUPERVISIÓN DE OBRA	:	Mensual
Modo de presentación de la valorización	:	En la valorización se incluyen las prestaciones adicionales, mayores metrados y/u otros pagos que provengan de una modificación contractual. La forma de presentación es de manera independiente.
Plazo para que la entidad contratante o el contratista, según corresponda, efectúe el pago del saldo de la liquidación del contrato y presente el comprobante de pago respectivo	:	Diez (10) días calendario, computados desde el día siguiente del consentimiento de la liquidación.

El contenido mínimo de las valorizaciones es el siguiente:

CARTA DE PRESENTACIÓN DE VALORIZACIÓN
CARÁTULA
ÍNDICE DEL INFORME
FICHA TÉCNICA DE LA OBRA

I. FICHA TÉCNICA DE LA OBRA

1.1. Ficha Técnica de la Obra

II. INFORME TÉCNICO DE LA OBRA

2.1. Datos generales

MUNICIPALIDAD PROVINCIAL DE CANCHIS
Arq. Daniel Farián Martínez
JEFE DE SUPERVISIÓN Y LIQUIDACIÓN DE OBRAS
CAP. N° 7497

- 2.2. Descripción del Proyecto
 - 2.2.1. Ubicación del Proyecto
 - 2.2.2. Vías de comunicación y acceso
 - 2.2.3. Climatología
 - 2.2.4. Hidrología
 - 2.2.5. Presupuesto de la Obra
 - 2.2.6. Tiempo de ejecución
 - 2.2.7. Modalidad de ejecución
- 2.3. Objetivos del Informe y del Proyecto
 - 2.3.1. Objetivos generales
 - 2.3.2. Objetivos específicos
- 2.4. Antecedentes
- 2.5. Metas físicas
- 2.6. Descripción de actividades ejecutadas durante el mes
- 2.7. Estado de avance físico
- 2.8. Resumen de planilla de metrados
- 2.9. Control de avance económico
 - 2.9.1. Valorización de Obra
 - 2.9.2. Resumen de valorización
 - 2.9.3. Calendario Valorizado de Obra (Programado vs Ejecutado)
 - 2.9.4. Curva S
 - 2.9.5. Amortizaciones
 - 2.9.6. Estado financiero de la Obra
 - 2.9.6.1. Reporte de pagos efectuados al Contratista
 - 2.9.6.2. Comparación entre avance financiero y avance físico
 - 2.9.6.3. Relación de cartas fianzas vigentes
- 2.10. Estado del avance económico
- 2.11. Informes de control de calidad de la obra
 - 2.11.1. Actividades desarrolladas por el Supervisor
 - 2.11.1.1. Control de campo
 - 2.11.1.2. Control de calidad de materiales y pruebas de ensayo
 - 2.11.1.3. Trabajos administrativos
- 2.12. Conclusiones y recomendaciones
- 2.13. Panel fotográfico

III. ANEXOS

- 3.1. Hoja de resumen de pago al Contratista
- 3.2. Control de cálculo de reajustes
- 3.3. Valorización de obra
- 3.4. Cronograma de avance de obra programado vs ejecutado
- 3.5. Curva S
- 3.6. Calendario valorizado de obra
- 3.7. Copias de pruebas de control de calidad
- 3.8. Copia de cuaderno de obra

IV. DOCUMENTOS ADMINISTRATIVOS DE LA SUPERVISIÓN

- 4.1. Hoja de resumen de pago a la Supervisión
- 4.2. Factura emitida por la Supervisión
- 4.3. Copia del contrato de la Supervisión
- 4.4. Ficha RUC y copia RNP
 - 4.4.1. Ficha RUC
 - 4.4.2. Copia RNP
- 4.5. Copia de Fianza de fiel cumplimiento
- 4.6. Copia del REMYPE
- 4.7. Habilidad vigente del supervisor

MUNICIPALIDAD PROVINCIAL DE CANCHIS
Arq. Daniel Farfán Martínez
JEFE DE SUPERVISIÓN Y LIQUIDACIÓN DE OBRAS
CAP. N° 2497

Las valorizaciones se presentan a través del módulo de ejecución contractual del SEACE de la Pladipoc.

En el caso que se haya suscrito contrato con un consorcio, el pago se realiza, a quien

corresponda, de acuerdo con lo que se indique en el contrato de consorcio.

n. OTRAS DISPOSICIONES

DE LA ESPECIALIDAD Y CATEGORÍA DEL CONSULTOR DE OBRA

El consultor de obra debe contar con inscripción vigente en el RNP, en la especialidad de Consultoría en Obras Viales, Puertos y afines en la Categoría C, como mínimo.

FUNCIONES DEL PERSONALES CLAVE

Supervisor de Obra

De acuerdo al Reglamento de la Ley N° 32069, Ley General de Contrataciones Públicas, artículo 187. Funciones de la Supervisión de Obras y consultoría de obras, numeral 187.3, el supervisor de obra es responsable de:

- a) Emitir conformidad sobre el programa de ejecución y calendarios conforme el artículo 206.
- b) Revisar el plan de trabajo presentado por el contratista.
- c) Verificar que cualquier información presentada por el contratista se ajuste al contrato bajo supervisión.
- d) Ordenar el retiro de cualquier subcontratista o trabajador por incapacidad o incorrecciones que perjudiquen la buena marcha de la obra.
- e) Gestionar la calidad de la obra pudiendo rechazar y ordenar el retiro de materiales o equipos por mala calidad o por no ajustarse al contrato bajo supervisión y para disponer cualquier medida generada por una emergencia.
- f) Probar, examinar y hacer ensayos con los equipos, equipamiento, sistemas y materiales, antes de su incorporación a la obra siempre que ello se haya establecido en el contrato del supervisor.
- g) Suspender las actividades y/o prestaciones que, a su criterio, no cumplan con obligaciones establecidas en el contrato bajo supervisión.
- h) Rechazar u objetar los trabajos o prestaciones presentados por el contratista, requiriendo su subsanación.
- i) Realizar el monitoreo y control para evaluar el desempeño de la obra y/o consultoría de obra en términos de alcance, costo y tiempo.
- j) Elaborar el informe respecto de la liquidación del contrato de obra, siempre que se haya establecido en el contrato del supervisor.

Otras funciones:

- La SUPERVISIÓN es responsable de realizar una revisión general del proyecto, incluyendo el terreno donde se ejecutará la obra, vías de acceso, factibilidad de servicios, saneamiento, proximidad a peligros naturales, etc. Así como el Expediente Técnico completo (Planos, metrados, presupuesto, análisis de costos unitarios, especificaciones técnicas, fórmulas polinómicas, etc.) así como el Expediente de Contratación (Bases Integradas, respuestas a consultas, contrato, estudio de preinversión, etc.).
- La SUPERVISIÓN es responsable de realizar un diagnóstico desde el punto de vista técnico, económico, social, ambiental, contractual, legal, etc., a fin de identificar riesgos o amenazas que pudieran afectar el normal desarrollo de la obra y/o el éxito del proyecto.
- La SUPERVISIÓN es directamente responsable de la correcta ejecución de la obra en concordancia con los planos, especificaciones técnicas y demás documentos que conforman el expediente técnico, debiendo rehacer y/o subsanar sin costo alguno para la MUNICIPALIDAD PROVINCIAL DE CANCHIS, las deficiencias que puedan presentarse como consecuencia de los trabajos ejecutados en la obra.

MUNICIPALIDAD PROVINCIAL DE CANCHIS
Av. Daniel Farián Martínez
JEFE DE SUPERVISIÓN Y LIQUIDACIÓN DE OBRAS
COMP. N° 7431

- La SUPERVISIÓN es responsable de establecer procedimientos y manuales para los procesos y funciones de supervisión en concordancia con las directivas y órdenes de la oficina de supervisión y liquidación de obras de la MUNICIPALIDAD PROVINCIAL DE CANCHIS, así como de dotarse de los insumos y demás elementos necesarios para una correcta y completa prestación de sus obligaciones, sin que ello represente un mayor costo para la entidad.
- La SUPERVISIÓN es responsable por el cumplimiento de la programación de ejecución de la obra y de adoptar las medidas necesarias para su cumplimiento.
- LA SUPERVISIÓN es responsable del trámite para la dotación de servicios ante entidades concesionarias, conforme a los requerimientos del proyecto, teniendo en cuenta la compatibilidad de los sistemas de abastecimiento.
- LA SUPERVISIÓN es responsable de verificar y cumplir los plazos establecidos en las normas legales vigentes. El supervisor deberá además velar por que la entidad cumpla con los plazos señalados en la norma para lo cual deberá alertar en forma oportuna el vencimiento de los plazos, incluyendo la vigencia de Cartas Fianza.
- El Supervisor es responsable de efectuar los metrados y valorizaciones conforme a la normativa vigente.
- Verificar la planilla de metrados de Valorizaciones de obra, de prestaciones adicionales o deductivos de obra, y presentarlas debidamente suscritas.
- Evaluar el plazo respecto a la afectación de la ruta crítica en caso de Ampliaciones de Plazo, emitiendo opinión en el informe respectivo.
- Verificar cálculos y redondeos en los cálculos de las valorizaciones.
- La conformidad del servicio por parte de la entidad no enerva su derecho a reclamar posteriormente al contratista por defectos o vicio ocultos.
- LA SUPERVISIÓN deberá mantener durante el servicio de Supervisión de la Obra, constante comunicación con la oficina de supervisión y liquidación de obras de la MUNICIPALIDAD PROVINCIAL DE CANCHIS, así como de otras instituciones que de alguna forma se involucren.
- Revisión, evaluación y aprobación de la liquidación del contrato de obra y la liquidación del contrato de la supervisión de obra.
- La SUPERVISIÓN deberá prestar asesoría, así como absolver consultas y/u observaciones dentro del plazo previsto cuando la MUNICIPALIDAD PROVINCIAL DE CANCHIS las formule, al cabo del cual se aplicará la penalidad por cada día de atraso.
- La SUPERVISIÓN es responsable de realizar la debida y oportuna evaluación y administración de riesgos durante todo el plazo de la obra, según lo establece la DIRECTIVA N° 012-2017-OSCE/CD.

Ing. Supervisor Especialista Control de Calidad

- Elaborar un plan de calidad detallado para la obra que incluya los procedimientos, normativas y criterios de calidad aplicables. Este plan debe abarcar todas las fases de la obra, desde la planificación hasta la entrega final.
- Asegurarse de que los requisitos de calidad del contrato sean claros y estén reflejados en los documentos de planificación, especificaciones y normas de la obra.
- Definir los criterios específicos para la aceptación de los trabajos y materiales, especificando las tolerancias y requisitos técnicos para cada actividad de construcción (por ejemplo, instalación de tuberías, estructuras, pruebas de presión, etc.).
- Asegurarse de que todos los materiales utilizados en la obra cumplan con las especificaciones técnicas y normativas de calidad. Esto incluye la verificación de las certificaciones de los proveedores, la inspección física de los materiales, y las pruebas de calidad cuando sea necesario (por ejemplo, pruebas de resistencia de tuberías, análisis de agua, etc.).

MUNICIPALIDAD PROVINCIAL DE CANCHIS
Ing. Daniel Farfán Martínez
JEFE DE SUPERVISIÓN Y LIQUIDACIÓN DE OBRAS
CAP. N° 7457

- Verificar que los equipos y maquinaria utilizados en la obra sean adecuados para las tareas y estén en buen estado de funcionamiento. Esto incluye llevar a cabo un control del mantenimiento preventivo de los equipos y maquinaria.
- Gestión de no conformidades de materiales: Cuando un material no cumpla con los requisitos de calidad, gestionar el proceso de rechazo o corrección, asegurando que se reemplace o repare adecuadamente antes de ser utilizado en la obra.
- Control de la ejecución de las actividades: Supervisar que todas las actividades de construcción se realicen de acuerdo con los planos, especificaciones técnicas y procedimientos de calidad establecidos. Esto incluye la verificación de los métodos de construcción utilizados.
- Asegurarse de que todos los registros de la obra (informes de inspección, bitácoras de obra, informes de calidad, etc.) estén actualizados y sean completos, garantizando el seguimiento de los procesos de calidad.
- Realización de ensayos: Supervisar la ejecución de las pruebas en las diferentes fases de la obra, y asegurarse de que los resultados sean satisfactorios y estén documentados.
- Verificar la calidad del concreto (mínimo 3 pruebas al concreto) y la soldadura del puente (mínimo 1 prueba a la soldadura), debe presentar los certificados de calidad de la misma.
- Análisis de resultados: Evaluar los resultados de las pruebas y ensayos, y proponer acciones correctivas en caso de que alguna prueba no cumpla con los requisitos de calidad.
- Identificación y registro de no conformidades: Detectar cualquier desviación o incumplimiento con los estándares de calidad establecidos durante el desarrollo de la obra. Esto incluye cualquier error en los procesos, materiales, o equipos utilizados; una vez detectada una no conformidad, desarrollar un plan de acción para corregirla. Esto puede incluir la modificación de procesos de trabajo, la sustitución de materiales o el ajuste en las técnicas de ejecución.
- Realización de auditorías internas: Llevar a cabo auditorías periódicas dentro de la obra para evaluar la conformidad de los procesos con los procedimientos de calidad establecidos. Estas auditorías deben incluir tanto el trabajo de campo como la revisión de la documentación.
- Asegurarse de que el sistema de gestión de calidad esté siendo correctamente implementado y evaluado durante toda la ejecución de la obra. Esto puede incluir reuniones periódicas con el equipo de calidad para revisar el desempeño y proponer mejoras.
- Desarrollar programas de capacitación para todos los trabajadores y contratistas, con el fin de sensibilizarlos sobre la importancia de la calidad y la necesidad de seguir los procedimientos establecidos. Los temas pueden incluir el control de calidad de materiales, la ejecución correcta de tareas según los planos, y la documentación adecuada.
- Manejo de la documentación de calidad: Asegurar que toda la documentación relacionada con el control de calidad esté organizada, accesible y actualizada. Esto incluye los informes de inspección, los registros de pruebas de materiales, los informes de auditoría, las actas de reuniones de controles de calidad, entre otros.
- Preparar y entregar informes periódicos sobre el estado de la calidad en la obra, identificando los problemas encontrados, las acciones correctivas tomadas, y el cumplimiento de los estándares de calidad.

Ing. Supervisor Especialista en Estructuras

- Estar presente en la obra y verificar que los trabajos se realicen de acuerdo con los planos y especificaciones técnicas, así como con las normas y regulaciones vigentes.
- Revisar los diseños propuestos en la Ingeniería de detalle compatibilizando lo planeado con los procedimientos constructivos.
- Verificar los parámetros geotécnicos y los que ameritan para el diseño de estructuras.

MUNICIPALIDAD PROVINCIAL DE CANCHIS
Arg. Daniel Farián Martínez
JEFE DE SUPERVISIÓN Y LIQUIDACIÓN DE OBRAS

- Revisar y aprobar los detalles de diseño y construcción para asegurar que cumplan con los requisitos del proyecto.
- Otras funciones relacionadas a la supervisión de su especialidad necesaria para el proyecto.

Ing. Supervisor Especialista Ambiental

- Evaluación de Impacto Ambiental (EIA): Realizar un diagnóstico ambiental previo a la obra para identificar los posibles impactos sobre los recursos naturales, la biodiversidad, el aire, el agua y el suelo.
- Desarrollar y presentar un informe detallado que evalúe estos impactos, sus posibles consecuencias y proponga medidas de mitigación.
- Plan de Manejo Ambiental (PMA): Diseñar un Plan de Manejo Ambiental que detalle las acciones necesarias para mitigar, controlar y monitorear los efectos ambientales negativos durante todas las fases de la obra (diseño, construcción, operación).
- Incluir medidas para la correcta disposición de residuos sólidos, control de la contaminación del agua y del suelo, y manejo adecuado de materiales peligrosos si fuera necesario.
- Monitoreo y Supervisión Ambiental: Establecer un sistema de monitoreo constante para evaluar el cumplimiento de las medidas ambientales durante la construcción y operación de obra.
- Asegurar que las condiciones ambientales durante la ejecución de la obra se ajusten a lo establecido en el EIA y el PMA.
- Supervisar la gestión de los residuos generados durante la construcción y operación, incluyendo la disposición adecuada de residuos sólidos, aguas residuales y otros subproductos y asegurar que se cumpla con las normativas locales y nacionales para la disposición final de los residuos.
- Diseñar e implementar programas de capacitación para el personal de la obra sobre las mejores prácticas ambientales y la importancia del cumplimiento de las normativas.
- Sensibilizar a las comunidades locales sobre el impacto ambiental del sistema de saneamiento y la importancia de su conservación y mantenimiento.
- Asegurar que la obra cuente con todos los permisos ambientales requeridos por las autoridades locales, regionales y nacionales antes de comenzar la ejecución.
- Velar por el cumplimiento de las leyes y regulaciones ambientales durante todas las etapas de la obra.
- En caso de que la obra afecte áreas de vegetación o ecosistemas sensibles, planificar y ejecutar actividades de restauración o reforestación para minimizar el daño ambiental.
- Identificar los posibles riesgos ambientales asociados con la obra, como derrames, contaminación del agua o afectación de fauna local, y establecer medidas para prevenir o mitigar esos riesgos.

Ing. Supervisor Especialista de Seguridad

- Diseño del Plan de Seguridad y Salud en el Trabajo (SST): Elaborar un plan específico para la obra, considerando los riesgos inherentes a las actividades que se desarrollarán (excavación, trabajos en altura, manejo de maquinaria pesada, manipulación de materiales, etc.).
- Asegurarse de que el plan cumpla con las normativas locales, nacionales e internacionales en materia de seguridad laboral y salud ocupacional (por ejemplo, OHSAS 18001, normativas del Ministerio de Trabajo, etc.).
- Identificación de peligros y evaluación de riesgos (IPER): Realizar un análisis exhaustivo de los riesgos en cada fase de la obra (excavación, instalación de tuberías, compactación de suelos, etc.), e identificar los peligros asociados a cada actividad.

MUNICIPALIDAD PROVINCIAL DE CANCHIS
Arq. Daniel Parfán Martínez
JEFE DE SUPERVISIÓN Y LICITACIÓN DE OBRAS
CAP. N° 7437

- Capacitación en seguridad laboral: Desarrollar e impartir programas de formación en seguridad para todos los trabajadores de la obra, abordando temas como el uso adecuado de equipos de protección personal (EPP), protocolos de emergencia, y buenas prácticas en el manejo de maquinaria y herramientas.
- Realizar simulacros de evacuación y primeros auxilios para garantizar que los trabajadores estén preparados para actuar en caso de un accidente o situación de emergencia.
- Realizar campañas y charlas periódicas para promover la importancia de la seguridad y la salud, asegurándose de que todos los empleados conozcan y sigan las directrices de seguridad establecidas.
- Realizar inspecciones diarias o semanales para asegurarse de que el sitio de construcción esté libre de peligros. Esto incluye verificar que las áreas de trabajo estén bien señalizadas, que las rutas de evacuación estén libres de obstáculos y que el entorno sea seguro para los trabajadores.
- Supervisar que todos los trabajadores utilicen los equipos de protección personal adecuados según las tareas que realicen (cascos, guantes, botas, gafas, mascarillas, etc.).
- Asegurar que toda la maquinaria y los equipos utilizados en la obra estén en buenas condiciones de funcionamiento y que se realicen los mantenimientos preventivos adecuados. Verificar que se utilicen correctamente de acuerdo con las instrucciones y que sean operados por personal capacitado.
- Establecer un sistema de reporte inmediato de accidentes o incidentes en la obra, tanto los menores como los graves. Investigar la causa raíz de los accidentes y proponer medidas correctivas para prevenir su repetición.
- Atención de primeros auxilios: Contar con personal capacitado en primeros auxilios en el sitio de la obra y asegurar que haya kits de primeros auxilios accesibles. En caso de accidentes graves, coordinar la evacuación y el tratamiento médico adecuado.
- Supervisar las condiciones de salud del personal, especialmente en tareas que impliquen exposición a riesgos específicos (por ejemplo, exposición al polvo, químicos o condiciones de calor). Esto incluye la realización de exámenes médicos periódicos y la implementación de protocolos de higiene.
- Control de riesgos ambientales: Tomar acciones para mitigar los riesgos asociados con el entorno de trabajo, como el control del ruido, la exposición a agentes químicos (por ejemplo, productos utilizados en la construcción de sistemas de saneamiento), y la protección contra la radiación solar en tareas al aire libre.
- Verificación del cumplimiento normativo: Asegurarse de que todas las actividades de la obra cumplan con la legislación vigente en seguridad laboral y salud ocupacional, así como con los estándares internacionales que apliquen (por ejemplo, la normativa de la Organización Internacional del Trabajo, las regulaciones locales de seguridad y salud ocupacional, etc.).
- Elaborar informes periódicos sobre el cumplimiento de las normativas de seguridad, destacando áreas de mejora y proponiendo soluciones.
- Revisión y actualización del plan de seguridad: Realizar revisiones periódicas del plan de seguridad y salud ocupacional, incorporando lecciones aprendidas, nuevos riesgos identificados o cambios en las normativas.
- Análisis de incidentes y mejoras: Realizar un análisis de las causas de cualquier accidente o incidente ocurrido y proponer medidas correctivas para evitar que se repitan en el futuro.

FUNCIONES DEL PERSONAL NO CLAVE

Ing. Asistente de Supervisión

- Apoyar al supervisor en la verificación del cumplimiento de las especificaciones técnicas, la calidad de los materiales y la ejecución de los trabajos de acuerdo con los planos y el contrato.

MUNICIPALIDAD PROVINCIAL DE CANCHIS
Arq. Daniel Farfán Martín
JEFE DE SUPERVISIÓN Y LICITACIÓN DE OBRAS
CAP. N° 7497

- Elaborar informes técnicos, valorizaciones mensuales y otros documentos necesarios para el seguimiento de la obra.
- Apoyar en la coordinación de actividades con el supervisor y el equipo de obra.
- Utiliza software de gestión de proyectos, herramientas de medición y otros recursos tecnológicos para facilitar el trabajo de supervisión.
- Participa en la identificación y solución de problemas que puedan surgir durante la ejecución de la obra, bajo la supervisión del supervisor.
- Apoya en el seguimiento del presupuesto y cronograma de la obra, identificando posibles desviaciones y proponiendo soluciones.
- Recopila, organiza y archiva los documentos de la obra, asegurando que estén disponibles para su consulta.
- Otras funciones que el supervisor disponga conveniente.

DEL PERSONAL NO CLAVE

Personal No clave

- El Cargo de **Asistente de Supervisión**, debe ser de profesión Ingeniero civil Titulado. La experiencia que debe tener es de un (01) año como asistente de residencia o supervisión en obras de pavimentación u obras similares a la contratación, computados desde el título profesional.
- El cargo de **Conductor de camioneta**, debe contar con secundaria completa, con una experiencia mínima de dos (02) años como conductor de camioneta y licencia de conducir A1IB, sin papeletas en MTC.

La verificación del perfil del personal no clave será para el inicio de la ejecución de la prestación, por parte del área usuaria de la Entidad.

CONDICIONES ADICIONALES CONFORME EL ARTICULO 154 DEL REGLAMENTO

Adicionalmente a las condiciones de contratación referidas en el numeral 44.2 del artículo 44, el requerimiento de consultoría de obras incluye las siguientes propuestas:

- a) Tipo de contrato a emplear: contratos o contratos estandarizados de ingeniería y construcción de uso internacional: No corresponde, no se utilizará un contrato estandarizado de ingeniería y construcción.
- b) Necesidad de emplear la metodología BIM (Building Information Modeling) durante la ejecución contractual, conforme a las disposiciones que se emitan en el marco de la SNPMGI: No corresponde.
- c) Propuesta de incentivos por beneficios o mejoras de naturaleza técnica, económica, social, ambiental y de plazo para la entidad contratante y para el proyecto, conforme lo dispuesto en el artículo 162: No corresponde la incorporación para el presente procedimiento de selección propuestas de incentivos por beneficios o mejoras.
- d) Posibilidad de ejecutar la obra mediante ejecución rápida o fast track, en el caso del sistema de entrega de diseño y construcción: Solo aplica para la ejecución de obras con el sistema de entrega de diseño y construcción, no aplica para supervisión.
- e) Sustento de la disponibilidad física del terreno, según corresponda de conformidad con el sistema de entrega elegido: No corresponde, este requisito ya se ha requerido para la contratación de ejecución de obra.
- f) Plan para la obtención de las licencias, autorizaciones, permisos, servidumbre y similares por parte de la entidad contratante: No corresponde.

MUNICIPALIDAD PROVINCIAL DE CANCHIS
Arq. Daniel Parían Martínez
JEFE DE SUPERVISIÓN Y MONITOREO DE OBRAS

g) Determinación del responsable de la elaboración del expediente técnico del adicional de obra, en el caso del sistema de entrega de solo construcción: El contratista, es la responsable la elaboración del expediente técnico del adicional de obra conforme el artículo 194 del Reglamento de la Ley General de Contrataciones Públicas.

h) Para el caso de consultoría de obras, una estructura de costos, que puede ser actualizada durante la estrategia de contratación y el procedimiento de selección: Si corresponde, conforme el numeral 166.4 del artículo 166 del Reglamento de la Ley General de Contrataciones Públicas.

i) Metodologías colaborativas que contribuyen a la optimización de procesos, sostenibilidad y eficiencia en la ejecución de las obras y/o consultorías de obras como el Lean Construction, VDC (Virtual Design and Construction), u otras: No, en tanto la entidad no cuenta con procesos normalizados, capacidades técnicas o tecnológicas, experiencias previas para el uso de estas metodologías.

MUNICIPALIDAD PROVINCIAL DE CANCHIS

Ate. Daniel Farfán Martínez
JEFE DE SUPERVISIÓN Y LICITACIÓN DE OBRAS
CAP N° 7837

3.4 REQUISITOS DE CALIFICACIÓN

3.4.1 REQUISITOS DE CALIFICACIÓN OBLIGATORIOS

Importante para la entidad contratante

Para determinar que los postores cuentan con las capacidades necesarias para ejecutar el contrato, los evaluadores incorporan obligatoriamente los siguientes requisitos de calificación:

A EXPERIENCIA DEL POSTOR EN LA ESPECIALIDAD

Requisitos:

El postor debe acreditar un monto facturado acumulado equivalente a **S/ 836,459.27 (Ochocientos Treinta y Seis Mil Cuatrocientos Cincuenta y Nueve con 27/100 soles)**, en la supervisión de ejecución de obras en la especialidad y subespecialidades determinadas, durante los veinte (20) años anteriores a la fecha de la presentación de ofertas que se computan desde la fecha de la conformidad o emisión del comprobante de pago final, según corresponda.

Se consideran las siguientes subespecialidades como experiencia del postor:

Obras viales: Puentes.

Vías urbanas: Pistas, veredas, ciclovías, puentes peatonales, puentes vehiculares urbanos, pasajes peatonales y carreteras vecinales.

Importante para la entidad contratante

- Las subespecialidades deben consignarse conforme al artículo 157 del Reglamento y el correspondiente listado aprobado por la DGA.*
- Al consignar alguna subespecialidad, esta incluye todas las tipologías relacionadas de acuerdo con el listado que la Dirección General de Abastecimiento apruebe para ello. En caso se requiera incluir una tipología afín, debe precisarse específicamente en las bases que tipologías afines se considerarán, las cuales necesariamente deberán estar relacionadas con la subespecialidad respectiva y las tipologías de ésta.*

Acreditación:

La experiencia del postor en la especialidad se acredita con copia simple de (i) contratos u órdenes de servicios, y su respectiva conformidad o constancia de prestación o liquidación; o (ii) comprobantes de pago cuya cancelación se acredite documental y fehacientemente, con constancia de depósito, nota de abono, reporte de estado de cuenta o cualquier otro documento emitido por entidad del sistema financiero que acredite el abono o mediante cancelación en el mismo comprobante de pago⁷ o comprobante de retención electrónico emitido por SUNAT por la retención del IGV⁸, correspondientes a un máximo de veinte contrataciones. En caso el postor sustente su experiencia en la especialidad mediante documentos emitidos por privados, para acreditarla debe presentar de forma obligatoria lo indicado en el numeral (ii) del presente párrafo; no es posible que acredite su experiencia únicamente con la presentación de contratos u órdenes de compra con conformidad o constancia de prestación.

En caso los postores presenten varios comprobantes de pago para acreditar una sola contratación, se debe acreditar que corresponden a dicha contratación; de lo contrario, se asume que los

⁷ El solo sello de cancelado en el comprobante, cuando ha sido colocado por el propio postor, no puede ser considerado como una acreditación que produzca fehaciencia en relación a que se encuentra cancelado. Es válido el sello colocado por el cliente del postor (sea utilizando el término "cancelado" o "pagado").

⁸ De acuerdo con el Régimen de Retenciones del Impuesto General a las Ventas (IGV).

comprobantes acreditan contrataciones independientes, en cuyo caso solo se considerará, para la evaluación, las veinte primeras contrataciones indicadas en el **Anexo N° 12** referido a la Experiencia del Postor en la Especialidad.

En el caso de servicios de ejecución periódica o continuada, solo se considera como experiencia la parte del contrato que haya sido ejecutada durante los veinte (20) años anteriores a la fecha de presentación de ofertas, debiendo adjuntarse copia de las conformidades correspondientes a tal parte o los respectivos comprobantes de pago cancelados.

Si el titular de la experiencia no es el postor, consignar si dicha experiencia corresponde a la matriz en caso de que el postor sea sucursal, o fue transmitida por reorganización societaria, debiendo acompañar la documentación sustentatoria correspondiente.

Si el postor acredita experiencia de otra persona jurídica como consecuencia de una reorganización societaria, debe presentar adicionalmente el **Anexo N° 13**.

Las personas jurídicas resultantes de un proceso de reorganización societaria no pueden acreditar como experiencia del postor en la especialidad aquella que le hubieran transmitido como parte de dicha reorganización las personas jurídicas sancionadas con inhabilitación vigente o definitiva.

Cuando en los contratos, órdenes de servicio o comprobantes de pago el monto facturado se encuentre expresado en moneda extranjera, debe indicarse el tipo de cambio venta publicado por la Superintendencia de Banca, Seguros y AFP correspondiente a la fecha de suscripción del contrato, de emisión de la orden de compra o de cancelación del comprobante de pago, según corresponda.

Sin perjuicio de lo anterior, los postores deben llenar y presentar el **Anexo N° 12** referido a la Experiencia del Postor en la Especialidad.

Advertencia

En el caso de consorcios, solo se considera la experiencia de aquellos integrantes que ejecutan conjuntamente el objeto del contrato.

B. CAPACIDAD TÉCNICA Y PROFESIONAL

B.1 CALIFICACIÓN DEL PERSONAL CLAVE

Personal clave	
Cargo	Profesión
(1) Supervisor de Obra	Ingeniero Civil, titulado y habilitado
(1) Especialista Control de Calidad	Ingeniero Civil, titulado y habilitado
(1) Especialista en Estructuras	Ingeniero Civil, titulado y habilitado
(1) Especialista Ambiental	Ingeniero Ambiental o Civil o Forestal o Agrícola, titulado y habilitado
(1) Especialista de Seguridad	Ingeniero Industrial o Civil o De Minas, Titulado y habilitado

Acreditación:

El GRADO O TÍTULO PROFESIONAL, es verificado por los evaluadores en el Registro Nacional de Grados Académicos y Títulos Profesionales en el portal web de la Superintendencia Nacional de Educación Superior Universitaria - SUNEDU a través del siguiente link: <https://enlinea.sunedu.gob.pe/> o en el Registro Nacional de Certificados, Grados y Títulos a

cargo del Ministerio de Educación a través del siguiente link:
<https://titulosinstitutos.minedu.gob.pe/>, según corresponda.

El postor debe señalar los nombres y apellidos, DNI y profesión del personal clave, así como el nombre de la universidad o institución educativa que expidió el grado o título profesional requerido.

En caso EL GRADO O TÍTULO PROFESIONAL, no se encuentre inscrito en el referido registro, el postor debe presentar la copia del diploma respectivo a fin de acreditar la formación académica requerida.

En caso se acredite estudios en el extranjero del personal clave, debe presentarse adicionalmente copia simple del documento de la revalidación o del reconocimiento ante SUNEDU, del grado académico o título profesional otorgados en el extranjero, según corresponda.

B.2 EXPERIENCIA DEL PERSONAL CLAVE

Personal clave	
Cargo	Experiencia
Supervisor de Obra	Experiencia mínima de cinco (05) años como residente y/o supervisor y/o inspector y/o jefe de supervisión o inspección en la ejecución de obras de construcción y/o reconstrucción y/o renovación y/o mejoramiento y/o ampliación y/o remodelación y/o rehabilitación (incluye la combinación de estas definiciones) de puentes vehiculares sobre ríos o puentes carrozables sobre ríos, computados desde la colegiatura.
Especialista Control de Calidad	Experiencia mínima de dos (02) años como especialista y/o ingeniero y/o supervisor y/o jefe y/o residente y/o responsable y/o coordinador o la combinación de estos de control de calidad y/o calidad y/o aseguramiento de calidad y/o programa de calidad y/o protocolos de calidad en la ejecución de obras en general, computados desde la colegiatura.
Especialista en Estructuras	Experiencia mínima de tres (03) años como especialista en estructuras en ejecución de obras de construcción y/o reconstrucción y/o renovación y/o mejoramiento y/o ampliación y/o remodelación y/o rehabilitación (incluye la combinación de estas definiciones) de puentes vehiculares sobre ríos o puentes carrozables sobre ríos, computados desde la colegiatura.
Especialista Ambiental	Experiencia mínima de dos (02) años como especialista y/o ingeniero y/o supervisor y/o jefe y/o responsable y/o residente o la combinación de estos de gestión ambiental y/o mitigación y/o monitoreo y/o mitigación ambiental y/o impacto ambiental y/o medio ambiente y/o protección de medio ambiente en la ejecución de obras en general, computados desde la colegiatura.
Especialista de Seguridad	Experiencia mínima de tres (03) años como especialista y/o ingeniero y/o supervisor y/o jefe y/o responsable y/o coordinador o la combinación de estos de seguridad y salud ocupacional y/o seguridad e higiene ocupacional y/o seguridad de obra y/o seguridad en el trabajo y/o seguridad y salud ocupacional y medio ambiente y/o salud ocupacional y/o implementación de planes de seguridad e higiene ocupacional en la ejecución de obras en general, computados desde la colegiatura.

Importante para la entidad contratante

Como mínimo, se debe considerar como personal clave al jefe de elaboración del expediente técnico en el caso de sistemas de entrega que incluyan el componente de diseño, cuando corresponda, al jefe de supervisión de obra, en el caso de supervisión de obras, y al jefe de supervisión, en el caso de supervisión de consultorías de obra.

Acreditación:

La experiencia del personal clave se acredita con cualquiera de los siguientes documentos: (i) copia simple de contratos y su respectiva conformidad o (ii) constancias o (iii) certificados o (iv) cualquier otra documentación que, de manera fehaciente demuestre la experiencia del personal propuesto.

Los documentos que acreditan la experiencia deben incluir los nombres y apellidos del personal clave, el cargo desempeñado, el plazo de la prestación indicando el día, mes y año de inicio y culminación, el nombre de la entidad u organización que emite el documento, la fecha de emisión y nombres y apellidos de quien suscribe el documento.

En caso los documentos para acreditar la experiencia establezcan el plazo de la experiencia adquirida por el personal clave en meses sin especificar los días se debe considerar el mes completo.

Se considera aquella experiencia que no tenga una antigüedad mayor a veinticinco años anteriores a la fecha de la presentación de ofertas.

De presentarse experiencia ejecutada paralelamente (traslape), para el cómputo del tiempo de dicha experiencia sólo se considera una vez el periodo traslapado.

Importante para la entidad contratante

- *El tiempo de experiencia mínimo debe ser razonable y congruente con el periodo en el cual el personal ejecuta las actividades para las que se le requiere, de forma tal que no constituya una restricción a la participación de postores.*
- *Al calificar la experiencia del personal, se debe valorar de manera integral los documentos presentados por el postor para acreditar dicha experiencia. En tal sentido, aun cuando en los documentos presentados la denominación del cargo o puesto no coincida literalmente con aquella prevista en las bases, se debe validar la experiencia si las actividades que realizó el personal corresponden con la función propia del cargo o puesto requerido en las bases.*

3.4.2 REQUISITOS DE CALIFICACIÓN FACULTATIVOS

Importante para la entidad contratante

En caso así se determine en la estrategia de contratación, la entidad contratante puede incluir los siguientes requisitos de calificación:

B.3. EQUIPAMIENTO ESTRATÉGICO

Requisitos:

Equipamiento mínimo para el diseño de la obra	Cantidad
Impresora multifuncional	01
Camioneta 4x4	01

Acreditación:

Copia de documentos que sustenten la propiedad, la posesión, el compromiso de compra, venta o alquiler u otro documento que acredite que la maquinaria y/o equipamiento está disponible para la ejecución del contrato.

Advertencia

En el caso que el postor sea un consorcio los documentos de acreditación de este requisito pueden estar a nombre del consorcio o de uno de sus integrantes.

Importante para la entidad contratante

No corresponde solicitar como equipamiento que el postor cuente con oficinas, locales u otros espacios físicos. Asimismo, no se puede requerir características, años de antigüedad y demás condiciones del equipamiento que no consten en la estructura de costos para la consultoría de obras.

A. PARTICIPACIÓN EN CONSORCIO

No se precisa.

CAPÍTULO IV EVALUACIÓN

CONSULTORÍAS DE OBRA



EVALUACIÓN PARA CONSULTORÍAS DE OBRA

EN CASO DE CONSULTORÍAS DE OBRA, CONSIDERAR LO SIGUIENTE:

Los factores de evaluación son determinados por los evaluadores. En la contratación de consultorías de obra, la evaluación de la oferta consiste en i) Evaluación Técnica y ii) Evaluación Económica.

La evaluación económica de la oferta es posterior a la evaluación técnica de acuerdo con el artículo 94 del Reglamento. El puntaje máximo de cada una de estas evaluaciones es equivalente a cien puntos.

Para determinar la oferta con el mejor puntaje y el orden de prelación de las ofertas, se considera lo siguiente:

4.1. EVALUACIÓN TÉCNICA

La evaluación técnica se realiza sobre cien puntos. Para acceder a la etapa de evaluación económica, el postor debe obtener un puntaje técnico mínimo de **setenta puntos**.

Importante para la entidad contratante

- En caso se consideren factores de evaluación en los que se indique que la asignación de puntaje es conforme a la guía de puntuación, se agrega el siguiente acápite.
- **Los factores de evaluación que requieren guía de puntuación solo pueden ser utilizados en procedimientos de selección que contemplen a evaluadores de tipo JURADO.** No pueden ser utilizados ni por un Oficial de Compra ni por un Comité. Los jurados sustentan su puntaje de manera individual, mediante informes debidamente sustentados. Los puntajes de cada jurado en cada factor de evaluación se suman y se promedian para obtener el puntaje total del postor en dicho factor.
- En caso no se consideren factores de evaluación que requieran guía de puntuación, eliminar este literal.
- La documentación requerida por la entidad contratante debe guardar congruencia con el requerimiento, evitando exigencias y formalidades innecesarias, conforme se aprecian en los principios rectores del reglamento de contrataciones vigente.

4.1.1. GUIA DE PUNTUACIÓN PARA FACTORES DE EVALUACIÓN

Nivel de Solidez	Descripción
100%⁹	<ul style="list-style-type: none"> - La propuesta es sólida en todos los aspectos solicitados. - Las evidencias y/o documentación solicitada que se proporcionan para sustentar cada aspecto están completas.
75%	<ul style="list-style-type: none"> - La propuesta es sólida en la mayoría de los aspectos solicitados. - Las evidencias y/o documentación solicitada están completas, pero algunos aspectos menores podrían mejorarse.
50%	<ul style="list-style-type: none"> - La propuesta es sólida en aproximadamente la mitad de los aspectos solicitados. - Las evidencias y/o documentación solicitada que se proporcionan para sustentar cada aspecto están completas.
25%	<ul style="list-style-type: none"> - La propuesta es sólida en la minoría de los aspectos solicitados. - Se aportan evidencias y/o documentación para sustentar cada aspecto, pero algunos aspectos significativos no cuentan con evidencia suficiente.
0%	<ul style="list-style-type: none"> - No presenta ninguna propuesta. - No se aportan evidencias y/o documentación.

⁹ El 100% es el puntaje máximo total establecido en el factor de evaluación.

Importante para la entidad contratante

- En la contratación de consultorías de obras no hay factores de evaluación obligatorios, por lo que la entidad contratante puede elegir entre los siguientes factores facultativos considerando el objeto de la contratación y lo sustentado en la estrategia de contratación, los cuales deben sumar 100 puntos.

Las bases no deben contener factores de evaluación que no se utilicen o queden en blanco. Por ello, en las bases se contemplan los factores para la evaluación técnica elegidos y los demás se suprimen, asimismo se adecúa el cuadro resumen acorde a ello.

4.2. FACTOR DE EVALUACIÓN FACULTATIVOS

A. EXPERIENCIA EN LA ESPECIALIDAD ADICIONAL DEL PERSONAL CLAVE	METODOLOGÍA PARA SU ASIGNACIÓN
<p>Se evaluará en función al porcentaje de personal clave considerado en este listado que supere el tiempo de experiencia en la especialidad considerada en los requisitos de calificación.</p> <p>El personal clave para evaluar en este factor es el siguiente:</p> <ul style="list-style-type: none"> - Supervisor de Obra - Especialista Control de Calidad - Especialista en Estructuras - Especialista Ambiental - Especialista de Seguridad <p>Se considera que un personal clave supera el tiempo de experiencia en la especialidad cuando supera al menos un (1) años adicionales a la experiencia requerida en los requisitos de calificación.</p> <p><u>Acreditación:</u></p> <p>La experiencia del personal clave se acreditará con cualquiera de los siguientes documentos: (i) copia simple de contratos y su respectiva conformidad o (ii) constancias o (iii) certificados o (iv) cualquier otra documentación que, de manera fehaciente demuestre la experiencia del personal propuesto.</p> <p>Los documentos que acreditan la experiencia deben incluir los nombres y apellidos del personal clave, el cargo desempeñado, el plazo de la prestación indicando el día, mes y año de inicio y culminación, el nombre de la entidad u organización que emite el documento, la fecha de emisión y nombres y apellidos de quien suscribe el documento.</p> <p>En caso los documentos para acreditar la experiencia establezcan el plazo de la experiencia adquirida por el personal clave en meses sin especificar los días se debe considerar el mes completo.</p> <p>Se considerará aquella experiencia que no tenga una antigüedad mayor a veinticinco años anteriores a la fecha de la presentación de ofertas.</p>	<p>Más del [80]% del personal clave considerado en el listado supera el requisito de experiencia en la especialidad: 40 puntos</p> <p>Más de [50] hasta [80]% del personal clave considerado en el listado supera el requisito de experiencia en la especialidad: 30 puntos</p> <p>Más del [30] hasta [50]% del personal clave considerado en el listado supera el requisito de experiencia en la especialidad: 20 puntos</p>

B. CERTIFICACIONES DEL PERSONAL CLAVE	METODOLOGÍA PARA SU ASIGNACIÓN
<p><u>Evaluación:</u> Se evalúa que el personal clave propuesto como: i) Supervisor de Obra; ii) Especialista Control de Calidad; iii) Especialista en Estructuras; iv) Especialista Ambiental; v) Especialista de Seguridad, cuente con las siguientes certificaciones:</p> <p>Project Management Institute (PMI), Fédération Internationale des Ingénieurs-Conseils (FIDIC), Institution of Civil Engineers (ICE - NEC), Association for the Advancement of Cost Engineering (AACE International), Leadership in Energy and Environmental Design (LEED), Stanford University – VDC Certificate, BuildingSMART International, Chartered Institute of Building (CIOB), International Facility Management Association (IFMA), Royal Institution of Chartered Surveyors (RICS), Autodesk, American Concrete Institute (ACI), International Association for Contract and Commercial Management (IACCM), IPMA International Project Management Association.</p> <p><u>Acreditación:</u> Se acredita mediante la presentación de las certificaciones.</p>	<p>[Como máximo 15] puntos</p> <p>- Certificaciones del Líder del equipo (máximo 5 puntos):</p> <p>Acredita una certificación 3 puntos</p> <p>Acredita más de una certificación 5 puntos</p> <p>- Certificaciones del resto del personal clave (máximo 10 puntos): Por cada profesional clave (no incluye al líder del equipo) con al menos una certificación se otorga 0.5 puntos, hasta un máximo de 10 puntos. 10 puntos</p>

C. SOSTENIBILIDAD AMBIENTAL	METODOLOGÍA PARA SU ASIGNACIÓN
<p><u>Evaluación:</u> Se evalúa que el postor cuente con una o hasta dos prácticas de sostenibilidad ambiental.</p> <p>En caso de consorcios, los integrantes que realizan actividades relacionadas a la sostenibilidad ambiental acreditan alguna de las prácticas, según las obligaciones que asumen en el consorcio que conforman.</p> <p><u>Acreditación:</u> [PRECISAR LA(S) ACREDITACIÓN(ES) DE SOSTENIBILIDAD AMBIENTAL].</p>	<p>[Como máximo 10] puntos</p> <p>En caso se evalúe una sola práctica, al verificar el cumplimiento se le asigna el puntaje máximo del factor.</p> <p>En caso de combinarse dos prácticas se suman los puntajes individuales.</p> <div> <p>Importante para la entidad contratante</p> <p><i>La suma de los puntajes asignados a las prácticas no debe superar el puntaje máximo del factor.</i></p> </div>

Importante para la entidad contratante

Los evaluadores pueden seleccionar la acreditación de las siguientes prácticas. Si se considera una sola práctica para acreditar el factor, se le asigna el puntaje máximo del factor. En caso se utilicen dos prácticas, su puntaje debe sumar el puntaje máximo del factor:

- | | |
|---|--|
| <p>c.1) Certificados de sistemas de gestión o políticas ambientales a nivel empresarial: Se aceptan certificaciones como ISO 14001 o equivalentes, emitidas por organismos internacionales reconocidos o entidades de certificación equivalentes (BQSR,</p> | <ul style="list-style-type: none"> Acredita la certificación 10 puntos |
|---|--|

SGS o similares). Estas certificaciones deben estar vigentes, incluir la fecha de caducidad, y aplicarse específicamente a servicios de consultoría de obra.	<ul style="list-style-type: none"> No acredita la certificación 0 puntos
--	---

D. SOSTENIBILIDAD SOCIAL	METODOLOGÍA PARA SU ASIGNACIÓN
<p><u>Evaluación:</u></p> <p>Se evalúa que el postor cuente con una práctica de sostenibilidad social.</p> <p>En caso de consorcios, los integrantes que realizan actividades relacionadas a la sostenibilidad social acreditan alguna de las prácticas, según las obligaciones que asumen en el consorcio que conforman.</p> <p>En este factor se pueden calificar prácticas que busquen reducir las desigualdades sociales, así como promover la transparencia y el respeto a los Derechos Humanos, el cumplimiento y la adhesión a normativa y buenas prácticas internacionales de salud e higiene en el ámbito laboral.</p> <p><u>Acreditación:</u></p> <p>[PRECISAR LA(S) ACREDITACIÓN(ES) DE SOSTENIBILIDAD SOCIAL ELEGIDAS].</p>	<p>[Como máximo 5] puntos</p> <p>En caso se evalúe una sola práctica, al verificar el cumplimiento se le asigna el puntaje máximo del factor.</p> <p>En caso de combinarse dos prácticas se suman los puntajes individuales.</p> <div> <p>Importante para la entidad contratante</p> <p><i>La suma de los puntajes asignados a las prácticas no debe superar el puntaje máximo del factor.</i></p> </div>

Importante para la entidad contratante

Los evaluadores pueden seleccionar la acreditación de las siguientes prácticas. Si se considera una sola práctica para acreditar el factor, se le asigna el puntaje máximo del factor. En caso se utilicen más de una práctica, su puntaje debe sumar el puntaje máximo del factor. Los factores que consideran el uso de la guía de puntuación únicamente pueden ser considerados en procedimientos de selección con evaluador tipo JURADO.

En este factor se califican prácticas que busquen reducir las desigualdades sociales, así como promover la transparencia y el respeto a los Derechos Humanos, el cumplimiento y la adhesión a normativa y buenas prácticas internacionales de salud e higiene en el ámbito laboral.

Los evaluadores pueden elegir una o más de las siguientes prácticas:

<p>d.1 Certificación en el sistema de gestión de la responsabilidad social acorde con el estándar SA 8000:2014. El certificado debe haber sido emitido por un Organismo de Certificación acreditado ante el "Social Accountability Accreditation Services" (SAAS). El referido certificado dedilbe corresponder a la sede, filial u oficina a cargo de la prestación, y estar vigente a la fecha de presentación de ofertas¹⁰</p>	<ul style="list-style-type: none"> Acredita la certificación 5 puntos No acredita la certificación 0 puntos
---	---

G. INTEGRIDAD EN LA CONTRATACION PÚBLICA	PUNTAJE / METODOLOGÍA PARA SU ASIGNACIÓN
--	--

¹⁰ Entre las certificaciones voluntarias más difundidas mundialmente, referidas al desempeño social en aspectos de la responsabilidad social en los lugares de trabajo, se encuentra la correspondiente al estándar SA 8000, propuesto por la Social Accountability International (SAI).

<p>Evaluación: Se evalúa que el postor cuente con al menos (1) una certificación del sistema de gestión antisoborno.</p> <p>Acreditación: Presenta copia simple del certificado que acredita que se ha implementado un sistema de gestión antisoborno acorde con la norma ISO 37001:2016 o con la Norma Técnica Peruana equivalente (NTP-ISO37001:2017).</p> <p>El certificado debe haber sido emitido por un Organismo de Certificación acreditado para dicho sistema de gestión, ya sea ante el INACAL u otro organismo acreditador que cuente con reconocimiento internacional.</p> <p>El referido certificado debe corresponder a la sede, filial u oficina a cargo de la prestación, y estar vigente a la fecha de presentación de ofertas.</p> <p>En caso de que el postor se presente en consorcio, cada uno de sus integrantes, debe acreditar que cuenta con la certificación para obtener el puntaje.</p>	<p>[Como máximo 10] puntos</p> <ul style="list-style-type: none"> Acredita Certificación 10 puntos No acredita la Certificación 0 puntos
---	---

J. GESTIÓN DE CALIDAD	METODOLOGÍA PARA SU ASIGNACIÓN
<p>Evaluación: Se evalúa la implementación de un sistema de aseguramiento y control de calidad.</p> <p>Acreditación:</p> <ul style="list-style-type: none"> [PRECISAR LA(S) ACREDITACIÓN(ES) QUE RESPALDEN LA APLICACIÓN DE LA GESTIÓN DE CALIDAD]. 	<p>[Como máximo 20] puntos</p> <p>En caso se considere una sola acreditación, se le asigna como puntaje máximo el puntaje máximo del factor.</p> <p>En caso de combinarse más de una acreditación, se asigna puntajes individuales a cada una, las cuales suman el puntaje máximo del factor.</p>

Importante para la entidad contratante

Los evaluadores pueden seleccionar las siguientes prácticas para acreditar el factor de evaluación "Gestión de Calidad". Si se considera una sola práctica para acreditar el factor, se le asigna el puntaje máximo del factor. En caso se utilicen más de una práctica, su puntaje debe sumar el puntaje máximo del factor.

<p>Certificación en Sistemas de Gestión de Calidad: Presentar copia simple de certificado vigente ISO 9001:2015 o equivalente, con alcance en consultoría de obras. Estas certificaciones deben estar vigentes, incluir la fecha de caducidad, y aplicarse específicamente a la obra o consultoría a contratar.</p>	<p>Se asigna puntaje acorde a lo siguiente:</p> <p>Certificación vigente con alcance en ejecución de obras o consultoría de obras: 20 puntos</p> <p>Certificación en otro sistema reconocido sin alcance específico en obras civiles o consultoría: 10 puntos</p> <p>No presenta certificación o ésta no es válida: 0 puntos</p>
---	--

CUADRO RESUMEN FACTORES DE EVALUACIÓN

FACTORES DE EVALUACIÓN	PUNTAJE
A. EXPERIENCIA EN LA ESPECIALIDAD ADICIONAL DEL PERSONAL CLAVE	40 puntos
B. CERTIFICACIONES DEL PERSONAL CLAVE	15 puntos
C. SOSTENIBILIDAD AMBIENTAL	10 puntos
D. SOSTENIBILIDAD SOCIAL	05 puntos
E. MEJORA AL REQUERIMIENTO	NO CORRESPONDE
F. GESTIÓN DE RIESGOS	NO CORRESPONDE
G. INTEGRIDAD EN LA CONTRATACION PÚBLICA	10 puntos
H. PLANIFICACIÓN DETALLADA	NO CORRESPONDE
I. TECNOLOGÍA Y MÉTODOS INNOVADORES	NO CORRESPONDE
J. GESTIÓN DE CALIDAD	20 puntos
K. MONITOREO Y CONTROL	NO CORRESPONDE
PUNTAJE TOTAL	100 puntos¹¹

Importante para la entidad contratante

- De acuerdo con el artículo 166 del Reglamento, para las consultorías obras bajo sistema de entrega de solo formulación y solo diseño, así como en la supervisión de obras, la cuantía de la contratación se determinada mediante una estructura de costos y es punto de referencia para las ofertas.

EVALUACIÓN ECONÓMICA (Puntaje Máximo: 100 Puntos)

OFERTA ECONÓMICA	PUNTAJE / METODOLOGÍA PARA SU ASIGNACIÓN
<p><u>Evaluación:</u></p> <p>Se evalúa considerando el precio ofertado por el postor.</p> <p><u>Acreditación:</u></p> <p>Se acredita mediante el documento que contiene el precio de la oferta (Anexo N° 6).</p>	<p>La evaluación consiste en otorgar el mayor puntaje a la oferta del menor monto ofertado y otorgar a las demás ofertas puntajes inversamente proporcionales a sus respectivos montos ofertados, según la siguiente fórmula:</p> $Po = \frac{Mb \times Pmax}{Mo}$ <p>Po = Puntaje de la oferta económica a evaluar Mo = Monto de la oferta económica Mb = Monto de la oferta económica más baja Pmax = Puntaje máximo</p> <p style="text-align: right;">100¹² puntos</p>

¹¹ Es la suma de los puntajes de todos los factores de evaluación.

¹² De acuerdo con lo señalado en el numeral 75.2 del artículo 75 del Reglamento.

PUNTAJE TOTAL

El puntaje total de las ofertas es el promedio ponderado de la evaluación técnica y la evaluación económica, aplicándose la siguiente fórmula:

$$PTP = c_1 PT + c_2 Pe$$

Donde:

PTP	=	Puntaje total del postor a evaluar
Pt	=	Puntaje de la evaluación técnica del postor a evaluar
Pe	=	Puntaje de la evaluación económica del postor a evaluar
c1	=	Coeficiente de ponderación para la evaluación técnica: 0.80
c2	=	Coeficiente de ponderación para la evaluación económica: 0.20

Donde: $c_1 + c_2 = 1.00$

CAPÍTULO V
PROFORMA DEL CONTRATO

Advertencia

Dependiendo del objeto de la contratación, de resultar indispensable, puede incluirse cláusulas adicionales o la adecuación de las propuestas en el presente documento, las que en ningún caso pueden contemplar disposiciones contrarias a la normativa vigente ni a lo señalado en este capítulo.

Conste por el presente documento, la contratación de **[CONSIGNAR LA DENOMINACIÓN DE LA CONVOCATORIA]**, que celebra de una parte **[CONSIGNAR EL NOMBRE DE LA ENTIDAD CONTRATANTE]**, en adelante LA ENTIDAD CONTRATANTE, con RUC N° [.....], con domicilio legal en [.....], representada por [.....], identificado con DNI N° [.....], y de otra parte [.....], con RUC N° [.....], con domicilio legal en [.....], inscrita en la Ficha N° [.....] Asiento N° [.....] del Registro de Personas Jurídicas de la ciudad de [.....], debidamente representado por su Representante Legal, [.....], con DNI N° [.....], según poder inscrito en la Ficha N° [.....], Asiento N° [.....] del Registro de Personas Jurídicas de la ciudad de [.....], a quien en adelante se le denomina EL CONTRATISTA en los términos y condiciones siguientes:

CLÁUSULA PRIMERA: ANTECEDENTES

Con fecha [.....], los evaluadores adjudicaron la buena pro del **CONCURSO PÚBLICO PARA CONSULTORÍA N° CP-CON-SM-1-2025-CE/MPC-1** para la contratación de **[CONSIGNAR LA DENOMINACIÓN DE LA CONVOCATORIA]**, a **[INDICAR NOMBRE DEL GANADOR DE LA BUENA PRO]**, cuyos detalles e importe constan en los documentos integrantes del presente contrato.

CLÁUSULA SEGUNDA: OBJETO

El presente contrato tiene por objeto **[CONSIGNAR EL OBJETO DE LA CONTRATACIÓN]**.

CLÁUSULA TERCERA: MONTO CONTRACTUAL

El monto total del presente contrato asciende a **[CONSIGNAR MONEDA Y MONTO]**, que incluye todos los impuestos de Ley.

Este monto comprende el costo del servicio, todos los impuestos, seguros, transporte, inspecciones, pruebas y, de ser el caso, los costos laborales conforme a la legislación vigente, así como cualquier otro concepto que pueda tener incidencia sobre la ejecución del servicio materia del presente contrato.

Importante para la entidad contratante

- Para la supervisión de obra, se considera la siguiente cláusula:

CLÁUSULA CUARTA: DEL PAGO¹³

*LA ENTIDAD CONTRATANTE se obliga a pagar la contraprestación a EL CONTRATISTA en **[INDICAR MONEDA]**, en **[INDICAR EL DETALLE DEL PAGO ÚNICO O PAGOS A CUENTA, SEGÚN CORRESPONDA]**, luego de la recepción formal y completa de la documentación correspondiente, según lo establecido en el artículo 211 del Reglamento de la Ley N° 32069, Ley General de Contrataciones Públicas, aprobado por Decreto Supremo N° 009-2025-EF.*

- Para los objetos contractuales distintos a la supervisión de obra, se considera la siguiente cláusula:

¹³ En cada caso concreto, dependiendo de la naturaleza del contrato, puede adicionarse la información que resulte pertinente a efectos de generar el pago.

CLÁUSULA CUARTA: DEL PAGO¹⁴

LA ENTIDAD CONTRATANTE se obliga a pagar la contraprestación a EL CONTRATISTA en [INDICAR MONEDA], en [INDICAR EL DETALLE DEL PAGO ÚNICO O PAGOS A CUENTA, SEGÚN CORRESPONDA], luego de la recepción formal y completa de la documentación correspondiente, según lo establecido en el artículo 144 del Reglamento de la Ley N° 32069, Ley General de Contrataciones Públicas, aprobado por Decreto Supremo N° 009-2025-EF.

Para tal efecto, el responsable de otorgar la conformidad de la prestación debe hacerlo en un plazo que no excede de los siete (7) días del día siguiente de producida la recepción, salvo que se requiera efectuar pruebas que permitan verificar el cumplimiento de la obligación, en cuyo caso la conformidad se emite en un plazo máximo de veinte (20) días, bajo responsabilidad de dicho servidor.

LA ENTIDAD CONTRATANTE debe efectuar el pago dentro de los diez (10) días hábiles siguientes de otorgada la conformidad de los servicios, siempre que se verifiquen las condiciones establecidas en el contrato para ello, bajo responsabilidad del servidor competente.

En caso de retraso en el pago por parte de LA ENTIDAD CONTRATANTE, salvo que se deba a caso fortuito o fuerza mayor, EL CONTRATISTA tiene derecho al pago de intereses legales conforme a lo establecido en el artículo 67 de la Ley N° 32069, Ley General de Contrataciones Públicas.

Esta nota debe ser eliminada una vez culminada la elaboración de las bases.

Importante para la entidad contratante

- En caso de que la ENTIDAD CONTRATANTE verifique en la Pladicop que el CONTRATISTA tiene multas impagas que no se encuentren en procedimiento coactivo, se debe incluir la siguiente cláusula:

CLÁUSULA [I]: COMPROMISO DE PAGO DE MULTA

Durante la ejecución del contrato la ENTIDAD CONTRATANTE retiene al CONTRATISTA de forma prorrateada desde el primer o único pago que se realice, según corresponda, hasta el 10% del monto del contrato, para el pago o amortización de multas impagas impuestas en el marco de lo previsto en el artículo 89 de la Ley N° 32069, que no se encuentran en procedimiento coactivo.

En el caso que, adicionalmente, el proveedor presente la DECLARACIÓN JURADA SOBRE INAPLICACIÓN DEL IMPEDIMENTO TIPO 4.D DEL INCISO 4 DEL NUMERAL 30.1 DEL ARTÍCULO 30 DE LA LEY N° 32069 REFERIDO A LA INSCRIPCIÓN EN EL REGISTRO DE DEUDORES ALIMENTARIOS MOROSOS – REDAM que autoriza descuento para el pago de deuda alimentaria, se debe indicar la siguiente cláusula:

CLÁUSULA [I]: AUTORIZACIÓN DE DESCUENTO DE PENSIÓN ALIMENTARIA

EL CONTRATISTA autoriza que se le descuenta del pago de su contraprestación el monto de la pensión mensual fijada en el proceso de alimentos ascendiente a [CONSIGNAR MONTO] seguido por [CONSIGNAR LOS DATOS DE LA PARTE DEMANDANTE DEL PROCESO DE ALIMENTOS] ante el [CONSIGNAR LOS DATOS DE IDENTIFICACIÓN DEL JUZGADO CORRESPONDIENTE] en el trámite del expediente [CONSIGNAR EL NÚMERO DE EXPEDIENTE JUDICIAL].

Esta nota debe ser eliminada una vez culminada la elaboración de las bases.

CLÁUSULA CUARTA: DEL PLAZO DE LA EJECUCIÓN DE LA PRESTACIÓN

El plazo de ejecución del presente contrato es de [...], el mismo que se computa desde [CONSIGNAR SI ES DESDE EL DÍA SIGUIENTE DEL PERFECCIONAMIENTO DEL CONTRATO O DESDE LA NOTIFICACIÓN DE LA ORDEN DE SERVICIO O DESDE LA FECHA QUE SE ESTABLEZCA EN EL CONTRATO O DESDE LA FECHA EN QUE SE CUMPLAN LAS

¹⁴ En cada caso concreto, dependiendo de la naturaleza del contrato, puede adicionarse la información que resulte pertinente a efectos de generar el pago.

CONDICIONES PREVISTAS EN EL CONTRATO PARA EL INICIO DE LA EJECUCIÓN, DEBIENDO INDICAR LAS MISMAS EN ESTE ULTIMO CASO.]

Cuando el Reglamento no establezca un plazo específico para la respuesta de las partes, aplica el plazo máximo de respuesta de **[CONSIGNAR LA CANTIDAD DE DÍAS]** días calendario. Durante la ejecución contractual, las partes pueden acordar la prórroga de este plazo máximo específico para cada caso específico.

Importante para la entidad contratante

De preverse en los Términos de Referencia la ejecución de actividades relacionadas al mantenimiento vial que deban realizarse de manera previa al inicio del plazo de ejecución, se debe consignar lo siguiente:

*“El plazo para la **[CONSIGNAR LAS ACTIVIDADES PREVIAS PREVISTAS EN LOS TÉRMINOS DE REFERENCIA]** es de **[.....]**, el mismo que se computa desde **[INDICAR CONDICIÓN CON LA QUE DICHAS ACTIVIDADES SE INICIAN]**.”*

Esta nota debe ser eliminada una vez culminada la elaboración de las bases.

Importante para la entidad contratante

En el caso de contratación de prestaciones accesorias, se incluye la siguiente cláusula:

CLÁUSULA [...]: PRESTACIONES ACCESORIAS¹⁵

*“Las prestaciones accesorias tienen por objeto **[CONSIGNAR EL OBJETO DE LAS PRESTACIONES ACCESORIAS]**.”*

*El monto de las prestaciones accesorias asciende a **[CONSIGNAR MONEDA Y MONTO]**, que incluye todos los impuestos de ley.*

*El plazo de ejecución de las prestaciones accesorias es de **[.....]**, el mismo que se computa desde **[CONSIGNAR SI ES DEL DÍA SIGUIENTE DEL CUMPLIMIENTO DE LAS PRESTACIONES PRINCIPALES, DESDE LA FECHA QUE SE ESTABLEZCA EN EL CONTRATO O DESDE LA FECHA EN QUE SE CUMPLAN LAS CONDICIONES PREVISTAS EN EL CONTRATO PARA EL INICIO DE LA EJECUCIÓN DE LAS PRESTACIONES ACCESORIAS, DEBIENDO INDICAR LAS MISMAS EN ESTE ULTIMO CASO]**.”*

***[DE SER EL CASO, INCLUIR OTROS ASPECTOS RELACIONADOS A LA EJECUCIÓN DE LAS PRESTACIONES ACCESORIAS]**.”*

Esta nota debe ser eliminada una vez culminada la elaboración de las bases

Importante para la entidad contratante

En caso de contratos de contingencia utilizados de acuerdo con el artículo 285 del Reglamento se incluyen obligatoriamente las siguientes cláusulas:

CLÁUSULA [...]: CONDICIÓN O EVENTO FUTURO QUE ACTIVA LA EJECUCIÓN DEL CONTRATO

*La ejecución del contrato se activa cuando se produzca **[CONSIGNAR EL EVENTO FUTURO E INCIERTO QUE CONDICIONA LA EJECUCIÓN DEL CONTRATO, DE ACUERDO CON EL ARTÍCULO 284 DEL REGLAMENTO]***

CLÁUSULA [...]: MECANISMOS DE ACTIVACIÓN DE PROTOCOLO, CONTROL, SEGUIMIENTO Y EVALUACIÓN

¹⁵ Los contratos relativos al cumplimiento de la(s) prestación(es) principal(es) y de la(s) prestación(es) accesorias, pueden estar contenidos en uno o dos documentos. En el supuesto que ambas prestaciones estén contenidas en un mismo documento, estas deben estar claramente diferenciadas, debiendo indicarse, entre otros aspectos, el precio y plazo de cada prestación.

Los mecanismos de activación (protocolo), control, seguimiento y evaluación de la ejecución contractual son [CONSIGNAR LOS REFERIDOS MECANISMOS CONFORME LO SEÑALADO EN EL REQUERIMIENTO Y LA OFERTA GANADORA]

En caso de contratos de contingencia en las que se aplique la modalidad de pago “pago por disponibilidad” de acuerdo con el artículo 286 del Reglamento, se incluye obligatoriamente la siguiente cláusula:

CLÁUSULA [...]: CONDICIONES DE AMPLIACIÓN DE PLAZO DEL CONTRATO

Al culminar el plazo del contrato sin que se haya activado la ejecución del contrato, las partes acuerdan las siguientes condiciones para ampliar el plazo contractual por un periodo adicional: [CONSIGNAR LAS CONDICIONES ACORDADAS]

Esta nota debe ser eliminada una vez culminada la elaboración de las bases

Importante para la entidad contratante

Cuando se trate de consultoría para la supervisión obra, la entidad contratante puede incluir incentivos durante la ejecución contractual, de acuerdo al artículo 162 del Reglamento, para lo cual debe incluir la siguiente cláusula:

CLÁUSULA ...: INCENTIVOS DURANTE LA EJECUCIÓN CONTRACTUAL

Cuando el supervisor emita pronunciamiento debidamente sustentado sobre el total de las consultas del cuaderno de incidencias y/o a todas las modificaciones contractuales en un plazo igual o menor al 50% del establecido en el contrato o en el Reglamento. La entidad contratante otorga una bonificación equivalente hasta el 3% del monto del contrato original.

CLÁUSULA QUINTA: PARTES INTEGRANTES DEL CONTRATO

El presente contrato está conformado por las bases integradas, la oferta ganadora, así como los documentos derivados del procedimiento de selección que establezcan obligaciones para las partes, incluyendo las modificaciones contractuales y adendas aprobadas por la entidad contratante, de ser el caso.

CLÁUSULA SEXTA: GARANTÍAS

EL CONTRATISTA entregó al perfeccionamiento del contrato la respectiva garantía incondicional, solidaria, irrevocable, y de realización automática en el país al solo requerimiento, a favor de LA ENTIDAD CONTRATANTE, por los conceptos, montos y vigencias siguientes:

- **Garantía de fiel cumplimiento del contrato:** Por la suma de [CONSIGNAR EL MONTO], a través de la [INDICAR EL TIPO DE GARANTÍA PRESENTADA: CONTRATO DE SEGURO/CARTA FIANZA FINANCIERA/RETENCIÓN DE PAGO/DECLARACIÓN JURADA DE CONSTITUCIÓN DE FIDEICOMISO] N° [INDICAR NÚMERO DEL DOCUMENTO] emitida por [SEÑALAR EMPRESA QUE LA EMITE], la misma que debe mantenerse vigente hasta la conformidad de la prestación. El monto señalado es equivalente al diez por ciento (10%) del monto del contrato original.

Importante para la entidad contratante

En caso de que corresponda, debe incorporarse el siguiente texto:

- **Garantía fiel cumplimiento por prestaciones accesorias:** Por la suma de [CONSIGNAR EL MONTO], a través de la [INDICAR EL TIPO DE GARANTÍA PRESENTADA: CONTRATO DE SEGURO/CARTA FIANZA FINANCIERA/RETENCIÓN DE PAGO/DECLARACIÓN JURADA DE CONSTITUCIÓN DE FIDEICOMISO] N° [INDICAR NÚMERO DEL DOCUMENTO] emitida por [SEÑALAR EMPRESA QUE LA EMITE]. El monto que es equivalente al 10% del monto contractual de la prestación accesorio, y que debe mantenerse vigente hasta el cumplimiento total de las obligaciones garantizadas.

Esta nota debe ser eliminada una vez culminada la elaboración de las bases

CLÁUSULA SÉTIMA: EJECUCIÓN DE GARANTÍAS POR FALTA DE RENOVACIÓN

LA ENTIDAD CONTRATANTE puede solicitar la ejecución de las garantías cuando EL CONTRATISTA no las hubiere renovado antes de la fecha de su vencimiento, conforme a lo dispuesto en el artículo 118 del Reglamento de la Ley N° 32069, Ley General de Contrataciones Públicas, aprobado por Decreto Supremo N° 009-2025-EF.

Importante para la entidad contratante

Sólo en el caso que la entidad contratante hubiese previsto otorgar adelanto directo en el caso de servicios de mantenimiento vial u otros servicios que lo requieran por condiciones de mercado conforme lo sustentado en la estrategia de contratación, se debe incluir la siguiente cláusula:

CLÁUSULA [...]: ADELANTO DIRECTO

"LA ENTIDAD CONTRATANTE otorga [CONSIGNAR NÚMERO DE ADELANTOS A OTORGARSE] adelantos directos por el [CONSIGNAR PORCENTAJE QUE NO DEBE EXCEDER DEL 30% DEL MONTO DEL CONTRATO ORIGINAL] del monto del contrato original.

EL CONTRATISTA debe solicitar los adelantos dentro de [CONSIGNAR EL PLAZO Y OPORTUNIDAD PARA LA SOLICITUD SEGÚN LAS BASES], adjuntando a su solicitud la garantía por adelantos mediante carta fianza o contrato de seguro acompañada del comprobante de pago correspondiente. Vencido dicho plazo no procede la solicitud.

LA ENTIDAD CONTRATANTE debe entregar el monto solicitado dentro de [CONSIGNAR EL PLAZO SEGÚN LAS BASES] siguientes a la presentación de la solicitud del contratista."

Esta nota debe ser eliminada una vez culminada la elaboración de las bases

CLÁUSULA OCTAVA: CONFORMIDAD DE LA PRESTACIÓN

La conformidad de la prestación se regula por lo dispuesto en el artículo 144 del Reglamento de la Ley General de Contrataciones Públicas. La conformidad es otorgada por **[CONSIGNAR EL ÁREA O UNIDAD ORGÁNICA QUE OTORGA LA CONFORMIDAD]** en el plazo máximo de **[CONSIGNAR SIETE (7) DÍAS O MÁXIMO VEINTE (20) DÍAS, EN CASO SE REQUIERA EFECTUAR PRUEBAS QUE PERMITAN VERIFICAR EL CUMPLIMIENTO DE LA OBLIGACIÓN]** días computados desde el día siguiente de producida la recepción.

De existir observaciones, LA ENTIDAD CONTRATANTE las comunica al CONTRATISTA, indicando claramente el sentido de estas, otorgándole un plazo para subsanar el cual no debe ser mayor al 30% del plazo del entregable¹⁶ correspondiente, dependiendo de la complejidad o sofisticación de las subsanaciones a realizar. Si pese al plazo otorgado, EL CONTRATISTA no cumpliera a cabalidad con la subsanación, LA ENTIDAD CONTRATANTE puede otorgar al CONTRATISTA periodos adicionales para las correcciones pertinentes. En este supuesto corresponde aplicar la penalidad por mora desde el vencimiento del plazo para subsanar sin considerar los días en los que pudiera incurrir la entidad contratante para efectuar las revisiones y notificar las observaciones correspondientes.

Este procedimiento no resulta aplicable cuando los servicios manifiestamente no cumplan con las características y condiciones ofrecidas, en cuyo caso LA ENTIDAD CONTRATANTE no efectúa la recepción o no otorga la conformidad, según corresponda, debiendo considerarse como no ejecutada la prestación, aplicándose la penalidad que corresponda por cada día de atraso.

Importante para la entidad contratante

¹⁶ En caso de que el plazo obtenido como resultado de la aplicación del porcentaje sea una cifra decimal, corresponde que la entidad contratante efectúe el redondeo a favor del contratista, computándose como un día completo adicional en dicho supuesto.

En el caso de supervisión de obra la liquidación y su conformidad se regulan conforme a lo previsto en el artículo 215 del Reglamento de la Ley N° 32069, Ley General de Contrataciones Públicas, aprobada mediante Decreto Supremo N° 009-2025-EF, por lo cual debe incorporarse lo siguiente:

CLÁUSULA DÉCIMA: CONFORMIDAD DE LA PRESTACIÓN

La conformidad de la prestación se regula por lo dispuesto en el artículo 215 del Reglamento de la Ley General de Contrataciones Públicas. La conformidad es otorgada por **[CONSIGNAR EL ÁREA O UNIDAD ORGÁNICA QUE OTORGA LA CONFORMIDAD]**.

Esta nota debe ser eliminada una vez culminada la elaboración de las bases

CLÁUSULA NOVENA: GESTIÓN DE RIESGOS

LAS PARTES realizan la gestión de riesgos de acuerdo con lo establecido en el presente contrato y los documentos que lo conforman, a fin de tomar decisiones informadas, aprovechando el impacto de riesgos positivos y disminuyendo la probabilidad de los riesgos negativos y su impacto durante la ejecución contractual, considerando la finalidad pública de la contratación.

CLÁUSULA DÉCIMA: RESPONSABILIDAD POR VICIOS OCULTOS

La recepción conforme de la prestación por parte de LA ENTIDAD CONTRATANTE no enerva su derecho a reclamar posteriormente por defectos o vicios ocultos, conforme a lo dispuesto por los artículos 69 de la Ley N° 32069, Ley General de Contrataciones Públicas y el artículo 144 de su Reglamento.

El plazo máximo de responsabilidad del contratista es de **[CONSIGNAR TIEMPO EN AÑOS, NO MENOR DE UN (1) AÑO]** año(s) contado a partir de la conformidad otorgada por LA ENTIDAD CONTRATANTE.

CLÁUSULA UNDÉCIMA TERCERA: PENALIDADES

Si EL CONTRATISTA incurre en retraso injustificado en la ejecución de las prestaciones objeto del contrato, LA ENTIDAD CONTRATANTE le aplica automáticamente una penalidad por mora por cada día de atraso, de acuerdo con la siguiente fórmula:

$$\text{Penalidad Diaria} = \frac{0.10 \times \text{monto}}{F \times \text{plazo}}$$

Importante para la entidad contratante

- *Consignar como valor "F" lo siguiente según corresponda:*

EN CASO DE CONSULTORÍA Y SERVICIOS DE MANTENIMIENTO VIAL:

F = 0.40

EN CASO DE CONSULTORÍA DE OBRA:

a) Para plazos menores o iguales a sesenta días: F = 0.40.

b) Para plazos mayores a sesenta días: F = 0.25.

Esta nota debe ser eliminada una vez culminada la elaboración de las bases

El retraso se justifica a través de la solicitud de ampliación de plazo debidamente aprobado. Adicionalmente, se considera justificado el retraso y en consecuencia no se aplica penalidad, cuando EL CONTRATISTA acredite, de modo objetivamente sustentado, que el mayor tiempo transcurrido no le resulta imputable. En este último caso la calificación del retraso como justificado por parte de LA ENTIDAD CONTRATANTE no da lugar al pago de gastos generales ni costos directos de ningún tipo, conforme al numeral 120.4 del artículo 120 del Reglamento de la Ley N° 32069, Ley General de Contrataciones Públicas, aprobado por Decreto Supremo N° 009-2025-EF.

Importante para la entidad contratante

En caso se haya incluido otras penalidades, se agrega el siguiente párrafo:

"Adicionalmente a la penalidad por mora se aplican las siguientes penalidades:

Otras penalidades			
N°	Supuesto de aplicación de penalidad	Forma de cálculo	Procedimiento de verificación
1	[RELLENAR ESTE CUADRO SEGÚN EL NUMERAL 3.3 DEL CAPÍTULO III REQUERIMIENTO DE LA SECCIÓN ESPECÍFICA DE LAS BASES]		
2			

La suma de la aplicación de estos dos tipos de penalidades no debe exceder el 10% del monto vigente del contrato, o de ser el caso, del ítem correspondiente.

La entidad contratante considera las particularidades de las otras penalidades y señala el plazo y forma en que se notifica al contratista el supuesto incurrido para que remita sus descargos, de corresponder. En dicho caso, también se debe precisar el plazo en que la entidad contratante evalúa dicho descargo y emite una decisión

Esta nota debe ser eliminada una vez culminada la elaboración de las bases.

Las penalidades se deducen de los pagos a cuenta, pagos parciales o del pago final, según corresponda; o si fuera necesario, se cobra del monto resultante de la ejecución de la garantía de fiel cumplimiento

Cuando se llegue a cubrir el monto máximo de la aplicación de la penalidad por mora y otras penalidades, de ser el caso, LA ENTIDAD CONTRATANTE puede resolver el contrato por incumplimiento.

CLÁUSULA DUODÉCIMA: RESOLUCIÓN DEL CONTRATO

Cualquiera de las partes puede resolver el contrato, de conformidad con el numeral 68.1 del artículo 68 de la Ley N° 32069, Ley General de Contrataciones Públicas.

De encontrarse en alguno de los supuestos de resolución del contrato, LAS PARTES proceden de acuerdo a lo establecido en el artículo 122 del Reglamento de la Ley N° 32069, Ley General de Contrataciones Públicas, aprobado por Decreto Supremo N° 009-2025-EF.

Importante para la entidad contratante

Sólo en el caso que la entidad contratante hubiese previsto durante la estrategia de contratación, la aplicación de la figura de resolución por terminación anticipada, se debe incluir la siguiente cláusula:

CLÁUSULA [...]: RESOLUCIÓN POR TERMINACIÓN ANTICIPADA

Las partes acuerdan la resolución por terminación anticipada del contrato cuando el resultado de algún hito impida o haga innecesaria la continuidad del siguiente, sin que resulte atribuible a alguna de las partes, de acuerdo con lo previsto en el artículo 121 del Reglamento de la Ley N° 32069, Ley General de Contrataciones Públicas.

Los hitos específicos del contrato son [INCLUIR EL DETALLE DE LOS HITOS ESPECÍFICOS DEL CONTRATO]

Esta nota debe ser eliminada una vez culminada la elaboración de las bases

CLÁUSULA DÉCIMA TERCERA: RESPONSABILIDAD DE LAS PARTES

Cuando se resuelva el contrato por causas imputables a algunas de las partes, se debe resarcir los daños y perjuicios ocasionados, a través de la indemnización correspondiente. Ello no obsta la aplicación de las sanciones administrativas, penales y pecuniarias a que dicho incumplimiento diere lugar, en el caso que éstas correspondan.

Lo señalado precedentemente no exime a ninguna de las partes del cumplimiento de las demás obligaciones previstas en el presente contrato.

CLÁUSULA DÉCIMA CUARTA: ANTICORRUPCIÓN Y ANTISOBORNO

A la suscripción de este contrato, EL CONTRATISTA declara y garantiza no haber ofrecido, negociado, prometido o efectuado ningún pago o entrega de cualquier beneficio o incentivo ilegal, de manera directa o indirecta, a los evaluadores del proceso de contratación o cualquier servidor de la entidad contratante.

Asimismo, EL CONTRATISTA se obliga a mantener una conducta proba e íntegra durante la vigencia del contrato, y después de culminado el mismo en caso existan controversias pendientes de resolver, lo que supone actuar con probidad, sin cometer actos ilícitos, directa o indirectamente.

Aunado a ello, EL CONTRATISTA se obliga a abstenerse de ofrecer, negociar, prometer o dar regalos, cortesías, invitaciones, donativos o cualquier beneficio o incentivo ilegal, directa o indirectamente, a funcionarios públicos, servidores públicos, locadores de servicios o proveedores de servicios del área usuaria, de la dependencia encargada de la contratación, actores del proceso de contratación¹⁷ y/o cualquier servidor de la entidad contratante, con la finalidad de obtener alguna ventaja indebida o beneficio ilícito. En esa línea, se obliga a adoptar las medidas técnicas, organizativas y/o de personal necesarias para asegurar que no se practiquen los actos previamente señalados.

Adicionalmente, EL CONTRATISTA se compromete a denunciar oportunamente ante las autoridades competentes los actos de corrupción o de inconducta funcional de los cuales tuviera conocimiento durante la ejecución del contrato con LA ENTIDAD CONTRATANTE.

Tratándose de una persona jurídica, lo anterior se extiende a sus accionistas, participacionistas, integrantes de los órganos de administración, apoderados, representantes legales, funcionarios, asesores o cualquier persona vinculada a la persona jurídica que representa; comprometiéndose a informarles sobre los alcances de las obligaciones asumidas en virtud del presente contrato.

Finalmente, el incumplimiento de las obligaciones establecidas en esta cláusula, durante la ejecución contractual, otorga a LA ENTIDAD CONTRATANTE el derecho de resolver total o parcialmente el contrato¹⁸. Cuando lo anterior se produzca por parte de un proveedor adjudicatario de los catálogos electrónicos de acuerdo marco, el incumplimiento de la presente cláusula conllevará que sea excluido de los Catálogos Electrónicos de Acuerdo Marco¹⁹. En ningún caso, dichas medidas impiden el inicio de las acciones civiles, penales y administrativas a que hubiera lugar²⁰.

CLÁUSULA DÉCIMA QUINTA: MARCO LEGAL DEL CONTRATO

El marco legal comprende la Ley General de Contrataciones Públicas y su Reglamento, las directivas que emita la Dirección General de Abastecimiento del Ministerio de Economía y Finanzas, así como el OECE y demás normativa especial que resulte aplicable.

CLÁUSULA DÉCIMA SEXTA: SOLUCIÓN DE CONTROVERSIAS²¹

Las controversias que surjan entre las partes durante la ejecución del contrato se resuelven mediante **[CONSIGNAR EL MECANISMO DE SOLUCIÓN DE CONTROVERSIAS]**, según el acuerdo de las partes.

¹⁷ Artículo 9 de la Ley N°32069, Ley General de Contrataciones Públicas.

¹⁸ Literal d) del Numeral 68.1 del Artículo 68 de la Ley N°32069, Ley General de Contrataciones Públicas.

¹⁹ literal d) del artículo 274 del Reglamento de la Ley N°32069, Ley General de Contrataciones Públicas

²⁰ Numeral 122.6 del artículo 122 del Reglamento de la Ley N°32069, Ley General de Contrataciones Públicas.

²¹ De acuerdo con el numeral 84.1 del artículo 84 de la Ley General de Contrataciones Públicas, las partes pueden recurrir al arbitraje ad hoc solo cuando el monto de la controversia no supere las diez (10) UIT.

Cualquiera de las partes tiene derecho a iniciar el arbitraje a fin de resolver dichas controversias dentro del plazo de caducidad previsto en la Ley N° 32069, Ley General de Contrataciones Públicas, y su Reglamento.

Importante para la entidad contratante

En caso de haberse pactado la conciliación como medio de solución de controversias, previo al inicio del arbitraje, debe incorporarse el siguiente texto:

“Cualquiera de las partes tiene el derecho a solicitar una conciliación dentro del plazo de caducidad correspondiente, según lo señalado en el artículo 82 de la Ley General de Contrataciones Públicas, sin perjuicio de recurrir al arbitraje, en caso no se llegue a un acuerdo entre ambas partes o se llegue a un acuerdo parcial. Las controversias sobre nulidad del contrato solo pueden ser sometidas a arbitraje”
Esta nota debe ser eliminada una vez culminada la elaboración de las bases

El Laudo arbitral emitido es inapelable, definitivo y obligatorio para las partes desde el momento de su notificación, según lo previsto en el numeral 84.9 del artículo 84 de la Ley General de Contrataciones Públicas.

CLÁUSULA DÉCIMA SÉPTIMA: CONVENIO ARBITRAL

Las partes acuerdan que todo litigio y controversia resultante de este contrato o relativo a éste, se resuelve mediante arbitraje de acuerdo con los artículos 332 y 333 del Reglamento. El arbitraje es organizado y administrado por **[CONSIGNAR LA INSTITUCIÓN ARBITRAL, CORTE ARBITRAL CONSTITUIDA EN OTRO PAÍS O UN FORO DE REPUTACIÓN RECONOCIDA INTERNACIONALMENTE, SEGÚN CORRESPONDA]** de conformidad con sus reglamentos y estatutos vigentes, a los cuales las partes se someten libremente y considerando **[INDICAR LAS ESTIPULACIONES ADICIONALES QUE LAS PARTES HAYAN ACORDADO SEGÚN EL NUMERAL 332.3 DEL ARTÍCULO 332 DEL REGLAMENTO DE LA LEY N° 32069, LEY GENERAL DE CONTRATACIONES PÚBLICAS, APROBADO POR DECRETO SUPREMO N° 009-2025-EF]**

Advertencia

- *La Institución Arbitral es elegida por el postor ganador de la buena pro de la lista de instituciones arbitrales que haya propuesto la entidad contratante en las bases del procedimiento de selección. Para dicho efecto, al remitir los documentos para la suscripción del contrato, el postor ganador de la buena pro comunica la Institución Arbitral elegida de la referida lista, caso contrario, acuerda con la entidad contratante una Institución Arbitral distinta. En caso de falta de acuerdo, la Institución Arbitral es elegida de la mencionada lista por la entidad contratante de manera definitiva.*
- *Las partes pueden establecer estipulaciones adicionales o modificatorias del convenio arbitral, en la medida que no contravengan las disposiciones de la normativa de contrataciones públicas y/o las disposiciones especiales contenidas en la normativa general de arbitraje.*
- *El arbitraje es resuelto por árbitro único o por un tribunal arbitral conformado por tres árbitros, según el acuerdo de las partes, conforme a lo dispuesto en numeral 84.2 del artículo 84 de la Ley N°32069, Ley General de Contrataciones Públicas. En caso de duda o falta de acuerdo, el arbitraje es resuelto por árbitro único, a no ser que la complejidad o cuantía de las controversias justifique la conformación de un tribunal arbitral, lo cual es determinado por las partes o conforme al Reglamento de la institución arbitral competente. En el caso de los arbitrajes ad hoc, la controversia es resuelta por árbitro único.*

CLÁUSULA DÉCIMA OCTAVA: FACULTAD DE ELEVAR A ESCRITURA PÚBLICA

Cualquiera de las partes puede elevar el presente contrato a Escritura Pública corriendo con todos los gastos que demande esta formalidad.

CLÁUSULA DÉCIMA NOVENA: NOTIFICACIONES DURANTE LA EJECUCIÓN CONTRACTUAL

Las partes declaran el siguiente domicilio para efecto de las notificaciones que se realicen vía notarial conforme la Décimo Tercera Disposición Complementaria Transitoria del Reglamento:

DOMICILIO DE LA ENTIDAD CONTRATANTE: [.....]
DOMICILIO DEL CONTRATISTA: [CONSIGNAR EL DOMICILIO SEÑALADO POR EL POSTOR GANADOR DE LA BUENA PRO AL PRESENTAR LOS REQUISITOS PARA EL PERFECCIONAMIENTO DEL CONTRATO]

La variación del domicilio aquí declarado de alguna de las partes debe ser comunicada a la otra parte, formalmente y por escrito, con una anticipación no menor de quince (15) días calendario. El CONTRATISTA señala el siguiente correo electrónico para efectos de las notificaciones que se realicen durante la ejecución del presente contrato, que no se realicen a través del SEACE de la Pladicop:

CORREO ELECTRÓNICO CONTRATISTA: [CONSIGNAR EL CORREO ELECTRÓNICO SEÑALADO POR EL POSTOR GANADOR DE LA BUENA PRO AL PRESENTAR LOS REQUISITOS PARA EL PERFECCIONAMIENTO DEL CONTRATO]

La variación del correo electrónico aquí declarado debe ser comunicada a la entidad contratante, formalmente y por escrito, con una anticipación no menor de cinco días calendario.

De acuerdo con las bases integradas, la oferta y las disposiciones del presente contrato, las partes lo firman por duplicado en señal de conformidad en la ciudad de [.....] al [CONSIGNAR FECHA].

“LA ENTIDAD
CONTRATANTE”

“EL CONTRATISTA”

Advertencia

Advertencia
<i>La entidad contratante suscribe el contrato mediante firma digital, en caso de que el postor adjudicado con la buena pro cuente con certificado digital emitido por una entidad de certificación, de acuerdo con la normativa de la materia. Excepcionalmente, la entidad contratante con el debido sustento puede proceder a la firma del contrato mediante medios manuales, de acuerdo con el numeral 87.3 del artículo 87 del Reglamento.</i>

ANEXOS

ANEXO Nº 1

DECLARACIÓN JURADA DE DATOS DEL POSTOR

Señores

EVALUADORES

CONCURSO PÚBLICO PARA CONSULTORÍAS Nº CP-CON-SM-1-2025-CE/MPC-1

Presente.-

El que se suscribe, [...], postor y/o Representante Legal de **[CONSIGNAR EN CASO DE SER PERSONA JURÍDICA]**, identificado con **[CONSIGNAR TIPO DE DOCUMENTO DE IDENTIDAD]** Nº **[CONSIGNAR NÚMERO DE DOCUMENTO DE IDENTIDAD]**, con poder inscrito en la localidad de **[CONSIGNAR EN CASO DE SER PERSONA JURÍDICA]** en la Ficha Nº **[CONSIGNAR EN CASO DE SER PERSONA JURÍDICA]** Asiento Nº **[CONSIGNAR EN CASO DE SER PERSONA JURÍDICA]**, **DECLARO BAJO JURAMENTO** que la siguiente información se sujeta a la verdad:

Nombre, Denominación o Razón Social :			
Domicilio Legal :			
RUC :	Teléfono(s) :		
MYPE ²²	Sí	No	
Correo electrónico :			

Autorización de notificación por correo electrónico:

Autorizo que se notifiquen al correo electrónico indicado las siguientes actuaciones:

1. Solicitud de información sobre la oferta.
2. Solicitud de negociación regulado en el artículo 132 del Reglamento.
3. Solicitud de subsanación de los requisitos para perfeccionar el contrato.
4. Solicitud para presentar los documentos para perfeccionar el contrato, según orden de prelación, de conformidad con lo previsto en el artículo 91 del Reglamento.
5. Respuesta a la solicitud de acceso al expediente de contratación.
6. Notificación de la orden de servicio, de ser el caso.

Asimismo, me comprometo a remitir la confirmación de recepción, en el plazo máximo de dos días hábiles de recibida la comunicación.

.....
Firma, nombres y apellidos del postor o representante legal, según corresponda

Advertencia

La notificación dirigida a la dirección de correo electrónico consignada se entiende válidamente efectuada cuando la entidad contratante reciba acuse de recepción.

²² En los contratos periódicos de prestación de servicios, esta información es verificada por la entidad contratante en la página web del Ministerio de Trabajo y Promoción del Empleo en la sección consulta de empresas acreditadas en el REMYPE en el link: <http://www2.trabajo.gob.pe/servicios-en-linea-2-2/> y se tiene en consideración, en caso el consorcio ganador de la buena pro solicite la retención del diez por ciento (10%) del monto del contrato, en calidad de garantía de fiel cumplimiento, según lo señalado en el artículo 114 del numeral 149.4 del artículo 149 y numeral 151.2 del artículo 151 del Reglamento.

Advertencia

Cuando se trate de consorcios, la declaración jurada es la siguiente:

ANEXO Nº 1

DECLARACIÓN JURADA DE DATOS DEL POSTOR EN CONSORCIO

Señores

EVALUADORES

CONCURSO PÚBLICO PARA CONSULTORÍA DE OBRA Nº CP-CON-SM-1-2025-CE/MPC-1

Presente.-

El que se suscribe, [...], representante común del consorcio **[CONSIGNAR EL NOMBRE DEL CONSORCIO]**, identificado con **[CONSIGNAR TIPO DE DOCUMENTO DE IDENTIDAD] N° [CONSIGNAR NÚMERO DE DOCUMENTO DE IDENTIDAD]**, DECLARO BAJO JURAMENTO que la siguiente información se sujeta a la verdad:

Datos del consorciado 1				
Nombre, Denominación o Razón Social:				
Domicilio Legal:				
RUC:	Teléfono(s):			
MYPE ²³		Sí	No	
Correo electrónico:				

Datos del consorciado 2				
Nombre, Denominación o Razón Social:				
Domicilio Legal:				
RUC:	Teléfono(s):			
MYPE ²⁴		Sí	No	
Correo electrónico:				

Datos del consorciado 3 ...				
Nombre, Denominación o Razón Social :				
Domicilio Legal:				
RUC:	Teléfono(s):			
MYPE ²⁵		Sí	No	
Correo electrónico:				

Autorización de notificación por correo electrónico:

Correo electrónico del consorcio:

Autorizo que se notifiquen al correo electrónico indicado las siguientes actuaciones:

²³ En los contratos periódicos de prestación de servicios, esta información es verificada por la entidad contratante en la página web del Ministerio de Trabajo y Promoción del Empleo en la sección consulta de empresas acreditadas en el REMYPE en el link: <http://www2.trabajo.gob.pe/servicios-en-linea-2-2/> y se tiene en consideración, en caso el consorcio ganador de la buena pro solicite la retención del diez por ciento (10%) del monto del contrato, en calidad de garantía de fiel cumplimiento, según lo señalado en el artículo 114 del numeral 149.4 del artículo 149 y numeral 151.2 del artículo 151 del Reglamento. Para dicho efecto, todos los integrantes del consorcio deben acreditar la condición de micro o pequeña empresa.

²⁴ Ibídem.

²⁵ Ibídem.

1. Solicitud de la descripción a detalle de todos los elementos constitutivos de la oferta.
2. Solicitud de negociación regulado en el artículo 132 del Reglamento.
3. Solicitud de subsanación de los requisitos para perfeccionar el contrato.
4. Solicitud para presentar los documentos para perfeccionar el contrato, según orden de prelación, de conformidad con lo previsto en el artículo 91 del Reglamento de la Ley N° 32069, Ley General de Contrataciones Públicas, aprobado mediante Decreto Supremo N° 009-2025-EF.
5. Respuesta a la solicitud de acceso al expediente de contratación.
6. Notificación de la orden de servicios, de ser el caso.

Asimismo, me comprometo a remitir la confirmación de recepción, en el plazo máximo de dos días hábiles de recibida la comunicación.

[CONSIGNAR CIUDAD Y FECHA]

.....
**Firma, nombres y apellidos del representante
común del consorcio**

Advertencia

La notificación dirigida a la dirección de correo electrónico consignada se entiende válidamente efectuada cuando la entidad contratante reciba acuse de recepción.

ANEXO N° 2

PACTO DE INTEGRIDAD²⁶

Señores

EVALUADORES

CONCURSO PÚBLICO PARA CONSULTORÍA DE OBRA N° CP-CON-SM-1-2025-CE/MPC-1

Presente.-

El que suscribe, [...], postor y/o representante legal de **[CONSIGNAR EN CASO DE SER PERSONA JURÍDICA]**, identificado con **[CONSIGNAR TIPO DE DOCUMENTO DE IDENTIDAD] N° [CONSIGNAR NÚMERO DE DOCUMENTO DE IDENTIDAD]**, con poder inscrito en la localidad de **[CONSIGNAR EN CASO DE SER PERSONA JURÍDICA]** en la Ficha N° **[CONSIGNAR EN CASO DE SER PERSONA JURÍDICA]** Asiento N° **[CONSIGNAR EN CASO DE SER PERSONA JURÍDICA]**, en su calidad de proveedor en el ámbito de aplicación de la normativa de contratación pública, **suscribo el presente Pacto de Integridad** bajo los siguientes términos y condiciones:

PRIMERO: Declaro, bajo juramento:

1. Que conozco los impedimentos para ser participante, postor, contratista o subcontratista, establecidos en el artículo 30 de la Ley N° 32069, Ley General de Contrataciones Públicas.
2. Que los recursos que componen mi patrimonio o el patrimonio de la persona jurídica a la que represento no provienen de lavado de activos, narcotráfico, minería ilegal, financiamiento del terrorismo, y/o de cualquier actividad ilícita.
3. Que conozco la obligación de denunciar cualquier acto de corrupción cometido por los actores del proceso de contratación, así como las medidas de protección que le asisten a los denunciantes²⁷; además de las consecuencias administrativas y legales que de estos se derivan.

Que conozco el alcance de la Ley N° 28024, Ley que regula la gestión de intereses en la administración pública y su reglamento, aprobado por Decreto Supremo N° 120-2019-PCM, así como el marco de aplicación de la Ley N° 31564, Ley de prevención y mitigación del conflicto de intereses en el acceso y salida de personal del servicio público, y su reglamento aprobado por Decreto Supremo N° 082-2023-PCM²⁸.

Que conozco el alcance de la cláusula anticorrupción y antisoborno de los contratos suscritos en el marco del proceso de contratación y las consecuencias derivadas de su incumplimiento²⁹.

²⁶De conformidad con el literal b del numeral 69.1 del artículo 69 y el numeral 57 del Anexo I Definiciones del Reglamento de la Ley N° 32069, Ley General de Contrataciones Públicas, aprobado por Decreto Supremo N° 009-2025-EF.

²⁷ Decreto Legislativo N° 1327, Decreto Legislativo que establece medidas de protección para el denunciante de actos de corrupción y sanciona las denuncias realizadas de mala fe, y su Reglamento aprobado por Decreto Supremo N° 010-2017-JUS, modificado por Decreto Supremo N° 002-2020-JUS, en concordancia con la Directiva N° 002-2023-PCM-SIP: Directiva para la gestión de denuncias y solicitudes de medidas de protección al denunciante de actos de corrupción recibidas a través de la plataforma digital única de denuncias del ciudadano, aprobada por aprobada por Resolución de Secretaría de Integridad Pública N° 005-2023-PCM-SIP.

²⁸ Reglamento del Ley N° 31564:

Artículo 24.- Inhabilitación de ex funcionarios, ex servidores públicos, empresas e instituciones privadas

El incumplimiento de los impedimentos señalados en el numeral 4.2 del artículo 4 de la Ley por parte de las personas, las empresas e instituciones privadas involucradas en dicho incumplimiento, es sancionado con la inhabilitación por cinco años para contratar o prestar servicios al Estado, bajo cualquier modalidad, sin perjuicio de las acciones civiles y penales a que hubiera lugar conforme al numeral 7.7 del artículo 7 de la Ley. En caso de ex funcionarios y ex servidores públicos se aplica el procedimiento administrativo disciplinario sujeto a la Ley N° 30057, Ley del Servicio

Civil o normas específicas. En caso de empresas e instituciones privadas se aplica el procedimiento administrativo sancionador sujeto a la Ley N° 30225, Ley de Contrataciones del Estado.

²⁹ Conforme a lo establecido en el artículo 68 de la Ley General de Contrataciones Públicas, así como en el artículo 274 numeral d), de su Reglamento:

SEGUNDO: Dentro de ese marco, asumo los siguientes compromisos:

1. Que mantendré una conducta proba e íntegra en todas las actividades del proceso de contratación, lo que supone actuar con honestidad y veracidad, sin cometer actos ilícitos, directa o indirectamente, así como respetar la libertad de concurrencia y las condiciones de competencia efectiva en el proceso de contratación y abstenerme de realizar prácticas que la restrinjan o afecten.

[Solo para personas jurídicas] Lo anterior se hace extensivo, para conocimiento, a los socios, accionistas, participacionistas, integrantes de los órganos de administración, apoderados, representantes legales, funcionarios, asesores y personas vinculadas a la persona jurídica que represento.

2. Que me abstendré de ofrecer, dar o prometer regalos, cortesías, invitaciones, donativos u otros beneficios similares, a funcionarios o servidores públicos de la dependencia encargada de las contrataciones, actores del proceso de contratación y personal de la entidad contratante.
3. Que denunciaré ante las autoridades competentes, de manera oportuna, los actos de corrupción, inconducta funcional, conflicto de intereses u otro de naturaleza similar, respecto de lo cual tuviera conocimiento en el marco del proceso de contratación (<https://denuncias.servicios.gob.pe/>).
4. Que facilitaré las acciones o mecanismos implementados por la entidad pública responsable del proceso de contratación para fortalecer la transparencia, promover la lucha contra la corrupción y fomentar la rendición de cuentas.

TERCERO: Este pacto de integridad tiene vigencia desde el momento de su suscripción hasta la culminación de la fase de selección³⁰; y, en caso de resultar adjudicado con la buena pro, este mantiene su vigencia hasta la finalización del proceso de contratación.

CUARTO: Para efectos de salvaguardar el contenido del Pacto de Integridad frente a eventuales incumplimientos de los compromisos asumidos, me someto a las acciones de debida diligencia, supervisión, fiscalización posterior, iniciativas de veeduría autorizadas por la entidad contratante u otros que correspondan; así como a las responsabilidades administrativas, civiles y/o penales que se deriven de estos, conforme al marco legal vigente.

En señal de conformidad, suscribo el presente pacto de integridad, a los () días del mes () de 20(), manifestando que la información declarada se sujeta al principio de presunción de veracidad, conforme a lo dispuesto en el artículo IV de la Ley N° 27444, Ley del Procedimiento Administrativo General³¹.

.....
Firma, nombres y apellidos del postor o representante legal, según corresponda

Artículo 68. Resolución del contrato

68.1. Cualquiera de las partes puede resolver, total o parcialmente, el contrato en los siguientes supuestos:
d) Por incumplimiento de la cláusula anticorrupción.

Artículo 274. Causales de exclusión de proveedores adjudicatarios de los catálogos electrónicos de acuerdo marco

Un proveedor adjudicatario es excluido de los Catálogos Electrónicos de Acuerdo Marco, en los siguientes casos:
d) Por incumplimiento de la cláusula anticorrupción y antisoborno.

³⁰ **Artículo 92. Culminación de la fase de selección**, del Decreto Supremo N°009-2025-EF:

La fase de selección culmina cuando: a) Se perfecciona el contrato, b) Se cancela el procedimiento de selección, c) Se deja sin efecto el otorgamiento de la buena pro por causa imputable a la entidad contratante, d) No se perfeccione el contrato por los supuestos establecidos en el artículo 91.

³¹ **1.7 Principio de Presunción de Veracidad.** - En la tramitación del procedimiento administrativo, se presume que los documentos y declaraciones formulados por los administrados en la forma prescrita por esta Ley, responden a la verdad de los hechos que ellos afirman. Esta presunción admite prueba en contrario.

ANEXO Nº 3³²

DECLARACIÓN JURADA

Señores

EVALUADORES

CONCURSO PÚBLICO PARA CONSULTORÍA DE OBRA Nº CP-CON-SM-1-2025-CE/MPC-1

Presente.-

Mediante el presente el suscrito, postor y/o Representante Legal de **[CONSIGNAR EN CASO DE SER PERSONA JURÍDICA]**, declaro bajo juramento:

- i. No tener impedimento para postular en el procedimiento de selección ni para contratar con el Estado, conforme al artículo 30 de la Ley General de Contrataciones Públicas.
- ii. Conocer las sanciones contenidas en la Ley General de Contrataciones Públicas y su Reglamento, así como las disposiciones aplicables de la Ley Nº 27444, Ley del Procedimiento Administrativo General.
- iii. Participar en el presente proceso de contratación en forma independiente sin mediar consulta, comunicación, acuerdo, arreglo o convenio con ningún proveedor; y, conocer las disposiciones del Decreto Legislativo Nº 1034, Decreto Legislativo que aprueba la Ley de Represión de Conductas Anticompetitivas.
- iv. Conocer, aceptar y someterme a las bases, condiciones y reglas del procedimiento de selección.
- v. Ser responsable de la veracidad de los documentos e información que presento en el presente procedimiento de selección.
- vi. Comprometerme a mantener la oferta presentada durante el procedimiento de selección y a perfeccionar el contrato, en caso de resultar favorecido con la buena pro.

[CONSIGNAR CIUDAD Y FECHA]

.....
Firma, nombres y apellidos del postor o representante legal, según corresponda

Advertencia

En el caso de consorcios, cada integrante debe presentar esta declaración jurada, salvo que sea presentada por el representante común del consorcio.

³² Artículo 69 del Reglamento de la Ley Nº 32069, Ley General de Contrataciones Públicas, aprobado por Decreto Supremo Nº 009-2025-EF.

ANEXO N° 4

PROMESA DE CONSORCIO
(Sólo para el caso en que un consorcio se presente como postor)

Señores
EVALUADORES
CONCURSO PÚBLICO PARA CONSULTORÍA DE OBRA N° CP-CON-SM-1-2025-CE/MPC-1
Presente.-

Los suscritos declaramos expresamente que hemos convenido en forma irrevocable, durante el lapso que dure el procedimiento de selección, para presentar una oferta conjunta al **CONCURSO PÚBLICO N° [CONSIGNAR NOMENCLATURA DEL PROCEDIMIENTO]**.

Asimismo, en caso de obtener la buena pro, nos comprometemos a formalizar el contrato de consorcio, de conformidad con lo establecido en los artículos 88 y 89 del Reglamento de la Ley General de Contrataciones Públicas, aprobado mediante Decreto Supremo N° 009-2025-EF, bajo las siguientes condiciones:

- a) Integrantes del consorcio
1. **[NOMBRE, DENOMINACIÓN O RAZÓN SOCIAL DEL CONSORCIADO 1].**
 2. **[NOMBRE, DENOMINACIÓN O RAZÓN SOCIAL DEL CONSORCIADO 2].**
- b) Designamos a **[CONSIGNAR NOMBRES Y APELLIDOS DEL REPRESENTANTE COMÚN]**, identificado con **[CONSIGNAR TIPO DE DOCUMENTO DE IDENTIDAD]** N° **[CONSIGNAR NÚMERO DE DOCUMENTO DE IDENTIDAD]**, como representante común del consorcio para efectos de participar en todos los actos referidos al procedimiento de selección, suscripción y ejecución del contrato correspondiente con **[CONSIGNAR NOMBRE DE LA ENTIDAD]**.
- Asimismo, declaramos que el representante común del consorcio no se encuentra impedido, inhabilitado ni suspendido para contratar con el Estado.
- c) Fijamos nuestro domicilio legal común en [.....].
- d) Las obligaciones que corresponden a cada uno de los integrantes del consorcio son las siguientes:

1.	OBLIGACIONES DE [NOMBRE, DENOMINACIÓN O RAZÓN SOCIAL DEL CONSORCIADO 1]	[%] ³³
	[DESCRIBIR LAS OBLIGACIONES DEL CONSORCIADO 1]	
2.	OBLIGACIONES DE [NOMBRE, DENOMINACIÓN O RAZÓN SOCIAL DEL CONSORCIADO 2]	[%] ³⁴
	[DESCRIBIR LAS OBLIGACIONES DEL CONSORCIADO 2]	
TOTAL OBLIGACIONES		100% ³⁵

³³ Consignar únicamente el porcentaje total de las obligaciones, el cual debe ser expresado en número entero, sin decimales.

³⁴ Consignar únicamente el porcentaje total de las obligaciones, el cual debe ser expresado en número entero, sin decimales.

³⁵ Este porcentaje corresponde a la sumatoria de los porcentajes de las obligaciones de cada uno de los integrantes del consorcio.

[CONSIGNAR CIUDAD Y FECHA]

.....
Consortiado 1
Nombres, apellidos y firma del
consorciado 1 o de su representante
Legal
tipo y N° de documento de Identidad

.....
Consortiado 2
Nombres, apellidos y firma del
consorciado 2 o de su representante
Legal
tipo y N° de documento de identidad

.....
Consortiado 3
Nombres, apellidos y firma del
consorciado 3 o de su Representante
Legal
Tipo y N° de Documento de Identidad

Advertencia

El Anexo N° 5 únicamente es presentado por los postores que, si bien son parientes de los impedidos referidos en el numeral 1 del párrafo 30.1 de la Ley N° 32069, Ley General de Contrataciones Públicas, no le son aplicables los impedimentos en razón de parentesco del numeral 2 del citado artículo, debido a que cumplen alguna de las siguientes condiciones: i) Han suscrito un contrato derivado de un procedimiento de selección competitivo o no competitivo o, ii) han ejecutado cuatro contratos menores en el mismo tipo de objeto al que postula. Para el caso de servicios, los dos años de experiencia son consecutivos.

ANEXO N° 5³⁶

DECLARACIÓN JURADA DE DESAFECTACIÓN DE IMPEDIMENTO

Señores

EVALUADORES

CONCURSO PÚBLICO PARA CONSULTORÍA DE OBRA N° CP-CON-SM-1-2025-CE/MPC-1

Presente.-

El que suscribe, [...], postor y/o representante legal de **[CONSIGNAR EN CASO DE SER PERSONA JURÍDICA]**, identificado con **[CONSIGNAR TIPO DE DOCUMENTO DE IDENTIDAD]** N° **[CONSIGNAR NÚMERO DE DOCUMENTO DE IDENTIDAD]**, con poder inscrito en Sede Registral de la localidad de **[CONSIGNAR EN CASO DE SER PERSONA JURÍDICA]** en la Ficha N° **[CONSIGNAR EN CASO DE SER PERSONA JURÍDICA]** Asiento N° **[CONSIGNAR EN CASO DE SER PERSONA JURÍDICA]**, **declaro que tengo los siguientes parientes³⁷, los cuales cuentan con impedimento de carácter personal³⁸ de conformidad con el numeral 1 del párrafo 30.1 del artículo 30 de la Ley N° 32069, de acuerdo a lo siguiente:**

[NOMBRE DEL PARIENTE 1]: con DNI [...] con CARGO [...] en la ENTIDAD [...] que a la fecha de la presente declaración cuenta con impedimento de carácter personal de Tipo **[CONSIGNAR 1A, 1B, 1C, 1D, 1E, 1F, y 1G, SEGÚN CORRESPONDA]** de conformidad con el inciso 1 del numeral 30.1 del artículo 30 de la Ley N° 32069 Ley General de Contrataciones Públicas

[NOMBRE DEL PARIENTE 2]: con DNI [...] con CARGO [...] en la ENTIDAD [...] que a la fecha de la presente declaración cuenta con impedimento de carácter personal de Tipo **[CONSIGNAR 1A, 1B, 1C, 1D, 1E, 1F, y 1G, SEGÚN CORRESPONDA]** de conformidad con el inciso 1 del numeral 30.1 del artículo 30 de la Ley N° 32069 Ley General de Contrataciones Públicas.

Por lo tanto, **DECLARO BAJO JURAMENTO** lo siguiente:

Me encuentro exceptuado de las causales de impedimento por razón de parentesco, en razón de [INDICAR SUPUESTO: HABER EJECUTADO UN CONTRATO DERIVADO DE UN PROCEDIMIENTO DE SELECCIÓN COMPETITIVO O NO COMPETITIVO / HABER EJECUTADO CUATRO CONTRATOS MENORES EN EL MISMO TIPO DE OBJETO AL QUE POSTULA] dentro de los dos años previos a la convocatoria del procedimiento de selección, contratación directa o a la adjudicación de un contrato menor] conforme al inciso 2 del numeral 30.1 del artículo 30 de la Ley N° 32069, Ley General de Contrataciones Públicas, lo cual acredito documentalmente, de conformidad con el numeral 39.4 del artículo 39 del Reglamento de la Ley N° 32069, Ley General de Contrataciones Públicas, aprobado por Decreto Supremo N° 009-2025-EF.

³⁶ Numeral 39.4 del artículo 39 del Reglamento de la Ley N° 32069, Ley General de Contrataciones Públicas, aprobado por Decreto Supremo N° 009-2025-EF.

³⁷ Se entiende pariente a aquellos hasta el segundo grado de consanguinidad y segundo de afinidad, lo que incluye al cónyuge, al conviviente, y al progenitor del hijo.

³⁸ Aplicables a autoridades, funcionarios o servidores públicos de acuerdo con lo que señala la Ley N° 32069, Ley General de Contrataciones Públicas.

[CONSIGNAR CIUDAD Y FECHA]

.....
**Firma, nombres y apellidos del postor o
representante legal, según corresponda**

Importante para la entidad contratante

En caso de prestación de servicios bajo la modalidad de tarifas incluir el siguiente anexo:

ANEXO N° 6

PRECIO DE LA OFERTA

Señores

EVALUADORES

CONCURSO PÚBLICO PARA [CONSIGNAR CONSULTORÍA O CONSULTORÍA DE OBRA SEGÚN SEA EL CASO] N° CP-CON-SM-1-2025-CE/MPC-1

Presente.-

Es grato dirigirme a usted, para hacer de su conocimiento que, de acuerdo con las bases, mi oferta económica es la siguiente:

Importante para la entidad contratante

En el caso de supervisión de obras, cuando se haya previsto que las actividades comprenden además la liquidación del contrato de obra, se debe reemplazar por la tabla siguiente:

DESCRIPCIÓN DEL OBJETO	N° DE PERIODOS DE TIEMPO ³⁹	PERIODO O UNIDAD DE TIEMPO ⁴⁰	TARIFA UNITARIA OFERTADA ⁴¹	TOTAL OFERTA ECONÓMICA
Supervisión de obra				
Liquidación de obra				

El precio de la oferta corresponde a [INDICAR MODALIDAD DE PAGO EMPLEADA SEGÚN REQUERIMIENTO DE LA ENTIDAD] e incluye todos los impuestos, seguros, transporte, inspecciones, pruebas y, de ser el caso, los costos laborales conforme a la legislación vigente, así como cualquier otro concepto que pueda tener incidencia sobre el costo de la contratación.

Mi oferta no incluye [INDICAR EL IMPUESTO QUE NO INCLUYE (ejm IGV)] porque goza de la siguiente exoneración legal: [CONSIGNAR LA EXONERACIÓN QUE LEGALMENTE LE CORRESPONDE O ELIMINAR ESTA LÍNEA]

El postor puede incluir conceptos que de acuerdo a su propuesta, sean requeridos.

[CONSIGNAR CIUDAD Y FECHA]

.....

³⁹ Número estimado de días, meses, entre otros de la ejecución de la prestación, según lo establecido en las bases.

⁴⁰ Día, mes, entre otros, según lo establecido en las bases.

⁴¹ El postor formula su oferta proponiendo una tarifa fija en base al periodo o unidad de tiempo establecida en las bases.

**Firma, Nombres y Apellidos del postor o
Representante legal o común, según corresponda**

Advertencia

- *En caso de que el postor reduzca su oferta, según lo previsto en el artículo 132 del Reglamento, debe presentar nuevamente este Anexo.*
- *El postor que goce de alguna exoneración legal debe indicar que su oferta no incluye el impuesto materia de la exoneración, debiendo incluir el siguiente texto:
"Mi oferta no incluye [CONSIGNAR EL IMPUESTO MATERIA DE LA EXONERACIÓN]"*
- *En caso de procedimientos según relación de ítems, el postor puede presentar el precio de su oferta en un solo documento o documentos independientes, en los ítems que se presente.*
- *En caso de contrataciones que conllevan la ejecución de prestaciones accesorias el postor debe detallar en el precio de su oferta, el monto correspondiente a la prestación principal y las prestaciones accesorias.*
- *En caso de divergencia entre el precio de la oferta en dígitos y en letras, prevalece este último.*

ANEXO N° 7

AUTORIZACIÓN DE RETENCIÓN COMO GARANTÍA DE FIEL CUMPLIMIENTO DEL CONTRATO Y/O FIEL CUMPLIMIENTO DE PRESTACIONES ACCESORIAS – PROVEEDORES NO MYPES

(DOCUMENTO A PRESENTAR PARA EL PERFECCIONAMIENTO DEL CONTRATO)

Señores

EVALUADORES

CONCURSO PÚBLICO PARA CONSULTORÍA DE OBRA N° CP-CON-SM-1-2025-CE/MPC-1

Presente.-

El que se suscribe, [.....], postor adjudicado y/o representante legal de **[CONSIGNAR EN CASO DE SER PERSONA JURÍDICA]**, identificado con **[CONSIGNAR TIPO DE DOCUMENTO DE IDENTIDAD] N° [CONSIGNAR NÚMERO DE DOCUMENTO DE IDENTIDAD]**, autorizo que durante la ejecución del contrato, en la primera mitad del número total de pagos a realizarse, se me aplique la retención de forma prorrateada en cada pago, con cargo a ser devuelto al finalizar el contrato, como mecanismo de garantía de fiel cumplimiento de **[PRECISAR SI ES FIEL CUMPLIMIENTO DEL CONTRATO Y/O FIEL CUMPLIMIENTO DE PRESTACIONES ACCESORIAS]**, en el marco del numeral 61.8 del artículo 68 de la Ley N° 32069, Ley General de Contrataciones Públicas y el artículo 114 de su Reglamento.

[CONSIGNAR CIUDAD Y FECHA]

.....
Firma, nombres y apellidos del postor o
representante legal o común, según
corresponda

Advertencia

La retención como mecanismo de garantía de fiel cumplimiento es aplicable, de acuerdo con los numerales 61.8 y 61.9 del artículo 61 de la Ley N° 32069 y el artículo 114 de su Reglamento siempre que:

- *El plazo de la prestación sea igual o mayor de sesenta días calendario.*
- *Se consideren, según corresponda, al menos dos pagos a favor del contratista o dos valorizaciones periódicas en función del avance de obra.*
- *La cuantía adjudicada sea igual o menor a S/ 480 000,00 (cuatrocientos ochenta mil y 00/100 soles).*

ANEXO N° 7

AUTORIZACIÓN DE RETENCIÓN COMO GARANTÍA DE FIEL CUMPLIMIENTO DEL CONTRATO Y/O FIEL CUMPLIMIENTO DE PRESTACIONES ACCESORIAS – PROVEEDORES MYPES

(DOCUMENTO A PRESENTAR PARA EL PERFECCIONAMIENTO DEL CONTRATO)

Señores

EVALUADORES

CONCURSO PÚBLICO PARA CONSULTORÍA DE OBRA N° CP-CON-SM-1-2025-CE/MPC-1

Presente.-

El que se suscribe, [.....], postor adjudicado y/o representante legal de **[CONSIGNAR EN CASO DE SER PERSONA JURÍDICA]**, identificado con **[CONSIGNAR TIPO DE DOCUMENTO DE IDENTIDAD] N° [CONSIGNAR NÚMERO DE DOCUMENTO DE IDENTIDAD]**, autorizo que durante la ejecución del contrato, del número total de pagos a realizarse, se me aplique la retención de forma prorrateada en cada pago, con cargo a ser devuelto al finalizar el contrato, como mecanismo de garantía de fiel cumplimiento de **[PRECISAR SI ES FIEL CUMPLIMIENTO DEL CONTRATO Y/O FIEL CUMPLIMIENTO DE PRESTACIONES ACCESORIAS]**, en el marco del numeral 61.8 del artículo 68 de la Ley N° 32069, Ley General de Contrataciones Públicas, y el artículo 114 del Reglamento, así como el artículo 3 de la Ley N° 32077, Ley que establece un medio alternativo de garantías de cumplimiento en los procesos de contratación pública de las MYPE.

[CONSIGNAR CIUDAD Y FECHA]

.....
Firma, nombres y apellidos del postor o representante legal o común, según corresponda

Advertencia

La retención como mecanismo de garantía de fiel cumplimiento es aplicable, de acuerdo con los numerales 61.8 y 61.9 del artículo 61 de la Ley N° 32069, Ley General de Contrataciones Públicas y el artículo 114 del Reglamento, así como el artículo 3 de la Ley N° 32077, Ley que establece un medio alternativo de garantías de cumplimiento en los procesos de contratación pública de las MYPE, siempre que:

- El plazo de la prestación sea igual o mayor de sesenta días calendario.*
- Se consideren, según corresponda, al menos dos pagos a favor del contratista o dos valorizaciones periódicas en función del avance de obra.*
- Cuando se adjudique la buena pro a un proveedor que califique como micro o pequeña empresa, procede la retención con independencia del monto de la contratación.*

ANEXO N° 8

DECLARACIÓN JURADA DE PRESENTACIÓN DE FIDEICOMISO COMO GARANTÍA DE FIEL CUMPLIMIENTO DEL CONTRATO

(DOCUMENTO A PRESENTAR PARA EL PERFECCIONAMIENTO DEL CONTRATO)

Señores

EVALUADORES

CONCURSO PÚBLICO PARA CONSULTORÍA DE OBRA N° CP-CON-SM-1-2025-CE/MPC-1

Presente.-

El que se suscribe, [...], postor adjudicado y/o representante legal de **[CONSIGNAR EN CASO DE SER PERSONA JURÍDICA]**, identificado con **[CONSIGNAR TIPO DE DOCUMENTO DE IDENTIDAD] N° [CONSIGNAR NÚMERO DE DOCUMENTO DE IDENTIDAD]**, declaro bajo juramento su compromiso de presentar la constitución de un fideicomiso como mecanismo de garantía de fiel cumplimiento del contrato, en un plazo no mayor a veinte días hábiles contabilizados desde el día siguiente de perfeccionado el mismo, en el marco de los artículos 116 y 138 del Reglamento de la Ley N° 32069 Ley General de Contrataciones Públicas, aprobado por Decreto Supremo N° 009-2025-EF .

[CONSIGNAR CIUDAD Y FECHA]

.....
Firma, nombres y apellidos del postor o
representante legal o común, según
corresponda

Advertencia

El fideicomiso es aplicable, de acuerdo con los artículos 116 y 138 del Reglamento de la Ley N° 32069, siempre que el plazo de la ejecución contractual sea mayor a noventa días calendario.

ANEXO Nº 9

AUTORIZACIÓN NOTIFICACIONES DURANTE LA EJECUCIÓN CONTRACTUAL MEDIANTE CORREO ELECTRÓNICO

(DOCUMENTO A PRESENTAR PARA EL PERFECCIONAMIENTO DEL CONTRATO)

Señores

EVALUADORES

CONCURSO PÚBLICO PARA CONSULTORÍA DE OBRA Nº CP-CON-SM-1-2025-CE/MPC-1
Presente.-

El que se suscribe, [.....], postor adjudicado y/o representante legal de **[CONSIGNAR EN CASO DE SER PERSONA JURÍDICA]**, identificado con **[CONSIGNAR TIPO DE DOCUMENTO DE IDENTIDAD]** N° **[CONSIGNAR NÚMERO DE DOCUMENTO DE IDENTIDAD]**, autorizo que durante la ejecución del contrato se me notifique válidamente al correo electrónico **[INDICAR EL CORREO ELECTRÓNICO]**.

[CONSIGNAR CIUDAD Y FECHA]

.....
Firma, nombres y apellidos del postor o
representante legal o común, según
corresponda

ANEXO N° 10

ELECCIÓN DE INSTITUCIÓN ARBITRAL⁴²

(DOCUMENTO A PRESENTAR PARA EL PERFECCIONAMIENTO DEL CONTRATO)

Señores

EVALUADORES

CONCURSO PÚBLICO PARA CONSULTORÍA DE OBRA N° CP-CON-SM-1-2025-CE/MPC-1

Presente.-

El que se suscribe, [...], postor adjudicado y/o representante legal de **[CONSIGNAR EN CASO DE SER PERSONA JURÍDICA]**, identificado con **[CONSIGNAR TIPO DE DOCUMENTO DE IDENTIDAD] N° [CONSIGNAR NÚMERO DE DOCUMENTO DE IDENTIDAD]**, elijo la institución arbitral del listado proporcionado por la entidad contratante:

[RELLENAR LA RAZON SOCIAL DE LA INSTITUCIÓN ARBITRAL ELEGIDA, DE ACUERDO AL LISTADO DEL NUMERAL 3.3 DEL CAPÍTULO III DE LA SECCIÓN ESPECÍFICA DE LAS BASES]

[CONSIGNAR CIUDAD Y FECHA]

.....
Firma, nombres y apellidos del postor o
representante legal o común, según
corresponda

⁴² Para la elección de la institución arbitral, la entidad contratante debe tomar en cuenta, como aspectos relevantes, lo previsto en el literal d) del artículo 77 (Requisitos para resolver controversias en contrataciones públicas) y el numeral 84.1 del artículo 84 (Reglas aplicables al arbitraje) de la Ley.

ANEXO N° 11

EXPERIENCIA DEL POSTOR EN LA ESPECIALIDAD

Señores

EVALUADORES

CONCURSO PÚBLICO PARA CONSULTORÍA DE OBRA N° CP-CON-SM-1-2025-CE/MPC-1

Presente.-

Mediante el presente, el suscrito detalla la siguiente EXPERIENCIA EN LA ESPECIALIDAD:

N°	CLIENTE	OBJETO DEL CONTRATO	N° CONTRATO / O/S / COMPROBANTE DE PAGO	FECHA DEL CONTRATO O CP ⁴³	FECHA DE LA CONFORMIDAD DE SER EL CASO ⁴⁴	EXPERIENCIA PROVENIENTE DE:	MONEDA	IMPORTE ⁴⁵	TIPO DE CAMBIO VENTA ⁴⁶	MONTO FACTURADO ACUMULADO ⁴⁷
1										
2										
3										
4										
5										
6										
7										
8										
9										
10										
...										
20										
TOTAL										

.....
Firma, nombres y apellidos del postor o representante legal o común, según corresponda

Advertencia

Si el titular de la experiencia no es el postor, consignar si dicha experiencia corresponde a la matriz en caso de que el postor sea sucursal considerando que ambas constituyen la misma persona jurídica conforme a lo previsto en el artículo 396 de la Ley N° 26887, Ley General de Sociedades, o fue transmitida por reorganización societaria, debiendo acompañar la documentación sustentatoria correspondiente. Del mismo modo, en aplicación de lo previsto en la mencionada Ley, en una operación de reorganización societaria que comprende tanto una fusión como una escisión, la sociedad resultante puede acreditar como suya la experiencia de la sociedad incorporada o absorbida, que se extingue producto de la fusión; asimismo, si en virtud de la escisión se transfiere un bloque patrimonial consistente en una línea de negocio completa, la sociedad resultante puede acreditar como suya la experiencia de la sociedad escindida, correspondiente a la línea de negocio transmitida. De esta manera, la sociedad resultante puede emplear la experiencia transmitida, como consecuencia de la reorganización societaria antes descrita, en los futuros procesos de selección en los que participe.

⁴³ Se refiere a la fecha de suscripción del contrato, de la emisión de la Orden de Servicios o de cancelación del comprobante de pago, según corresponda.

⁴⁴ **Únicamente**, cuando la fecha del perfeccionamiento del contrato, sea previa a los quince (15) años para consultoría o veinte (20) años para consultoría de obra o mantenimiento vial anteriores a la fecha de presentación de ofertas, caso en el cual el postor debe acreditar que la conformidad se emitió dentro de dicho periodo.

⁴⁵ Se refiere al monto del contrato ejecutado incluido adicionales y reducciones, de ser el caso.

⁴⁶ El tipo de cambio venta debe corresponder al publicado por la SBS correspondiente a la fecha de suscripción del contrato, de la emisión de la Orden de Servicios o de cancelación del comprobante de pago, según corresponda.

⁴⁷ Consignar en la moneda establecida en las bases.

ANEXO N° 12

DECLARACIÓN JURADA

Señores

EVALUADORES

CONCURSO PÚBLICO PARA CONSULTORÍA DE OBRA N° CP-CON-SM-1-2025-CE/MPC-1

Presente.-

Mediante el presente el suscrito, postor y/o Representante Legal de **[CONSIGNAR EN CASO DE SER PERSONA JURÍDICA]**, declaro que la experiencia que acredito de la empresa **[CONSIGNAR LA DENOMINACIÓN DE LA PERSONA JURÍDICA]** como consecuencia de una reorganización societaria, no se encuentra en el supuesto establecido en el numeral 72.3 del artículo 72 del Reglamento de la Ley N° 32069, Ley General de Contrataciones Públicas, aprobado mediante Decreto Supremo N° 009-2025-EF.

[CONSIGNAR CIUDAD Y FECHA]

.....
Firma, nombres y apellidos del postor o representante legal, según corresponda

Advertencia

A efectos de cautelar la veracidad de esta declaración, el postor puede verificar la información de la Relación de Proveedores Sancionados por el Tribunal de Contrataciones del Estado Públicas con sanción vigente en <http://portal.osce.gob.pe/rnp/content/relación-de-proveedores-sancionados>.

También le asiste dicha facultad a la dependencia encargada de las contrataciones o al órgano de la entidad contratante al que se le haya asignado la función de verificación de la oferta presentada por el postor ganador de la buena pro.

ANEXO N° 13

DECLARACIÓN JURADA DE CUMPLIMIENTO DE CONDICIONES PARA LA APLICACIÓN DE LA EXONERACIÓN DEL IGV

Señores

EVALUADORES

CONCURSO PÚBLICO PARA CONSULTORÍA DE OBRA N° CP-CON-SM-1-2025-CE/MPC-1

Presente.-

Mediante el presente el suscrito, postor y/o Representante Legal de **[CONSIGNAR EN CASO DE SER PERSONA JURÍDICA]**, declaro bajo juramento que gozo del beneficio de la exoneración del IGV previsto en la Ley N° 27037, Ley de Promoción de la Inversión en la Amazonía, dado que cumplo con las condiciones siguientes:

- 1.- Que el domicilio fiscal de la empresa⁴⁸ se encuentra ubicada en la Amazonía y coincide con el lugar establecido como sede central (donde tiene su administración y lleva su contabilidad);
- 2.- Que la empresa se encuentra inscrita en las Oficinas Registrales de la Amazonía (exigible en caso de personas jurídicas);
- 3.- Que, al menos el setenta por ciento (70%) de los activos fijos de la empresa se encuentran en la Amazonía; y
- 4.- Que la empresa no tiene producción fuera de la Amazonía.⁴⁹

[CONSIGNAR CIUDAD Y FECHA]

.....
**Firma, nombres y apellidos del postor o
representante legal, según corresponda**

Advertencia

Cuando se trate de consorcios, esta declaración jurada es presentada por cada uno de los integrantes del consorcio, salvo que se trate de consorcios con contabilidad independiente, en cuyo caso debe ser suscrita por el representante común, debiendo indicar su condición de consorcio con contabilidad independiente y el número de RUC del consorcio.

⁴⁸ En el artículo 1 del “Reglamento de las Disposiciones Tributarias contenidas en la Ley de Promoción de la Inversión en la Amazonía”, aprobado por Decreto Supremo N° 103-99-EF, se define como “empresa” a las “Personas naturales, sociedades conyugales, sucesiones indivisas y personas consideradas jurídicas por la Ley del Impuesto a la Renta, generadoras de rentas de tercera categoría, ubicadas en la Amazonía. Las sociedades conyugales son aquéllas que ejerzan la opción prevista en el Artículo 16 de la Ley del Impuesto a la Renta.”

⁴⁹ En caso de empresas de comercialización, no consignar esta condición.

ANEXO N° 14

**SOLICITUD DE BONIFICACIÓN DEL DIEZ POR CIENTO (10%) POR SERVICIOS PRESTADOS FUERA DE LA PROVINCIA DE LIMA Y CALLAO
(DE SER EL CASO, SOLO PRESENTAR ESTA SOLICITUD EN EL ÍTEM [CONSIGNAR EL N° DEL ÍTEM O ÍTEMS CUYA CUANTÍA DE LA CONTRATACIÓN NO SUPERA LOS DOSCIENTOS MIL SOLES (S/ 200,000.00)])**

Señores

EVALUADORES

CONCURSO PÚBLICO PARA CONSULTORÍA DE OBRA N° CP-CON-SM-1-2025-CE/MPC-1

Presente.-

Mediante el presente el suscrito, postor y/o Representante Legal de **[CONSIGNAR EN CASO DE SER PERSONA JURÍDICA]**, solicito la asignación de la bonificación del diez por ciento (10%) sobre el puntaje total en **[CONSIGNAR EL ÍTEM O ÍTEMS, SEGÚN CORRESPONDA, EN LOS QUE SE SOLICITA LA BONIFICACIÓN]** debido a que el domicilio de mi representada se encuentra ubicado en la provincia o provincia colindante donde se ejecuta la prestación.

[CONSIGNAR CIUDAD Y FECHA]

.....
Firma, nombres y apellidos del postor o representante legal, según corresponda

Importante para la entidad contratante

- *Para asignar la bonificación, los evaluadores verifican el domicilio consignado por el postor en el Registro Nacional de Proveedores (RNP) de la Pladicop*
- *Para que el postor pueda acceder a la bonificación, debe cumplir con las condiciones establecidas en el numeral 75.6 del artículo 75 del Reglamento de la Ley N° 32069, Ley General de Contrataciones del Públicas, aprobado por Decreto Supremo N° 009-2025-EF.*

Advertencia

Cuando se trate de consorcios, la declaración jurada es la siguiente:

ANEXO N° 14

**SOLICITUD DE BONIFICACIÓN DEL DIEZ POR CIENTO (10%) POR SERVICIOS PRESTADOS FUERA DE LA PROVINCIA DE LIMA Y CALLAO
(DE SER EL CASO, SOLO PRESENTAR ESTA SOLICITUD EN EL ÍTEM [CONSIGNAR EL N° DEL ÍTEM O ÍTEMS CUYA CUANTÍA DE LA CONTRATACIÓN NO SUPERA LOS DOSCIENTOS MIL SOLES (S/ 200,000.00)])**

Señores

EVALUADORES

CONCURSO PÚBLICO PARA CONSULTORÍA DE OBRA N° CP-CON-SM-1-2025-CE/MPC-1
Presente.-

Mediante el presente el que se suscribe, [...], representante común del consorcio [CONSIGNAR EL NOMBRE DEL CONSORCIO], solicito la asignación de la bonificación del diez por ciento (10%) sobre el puntaje total en **[CONSIGNAR EL ÍTEM O ÍTEMS, SEGÚN CORRESPONDA, EN LOS QUE SE SOLICITA LA BONIFICACIÓN]** debido a que los domicilios de todos los integrantes del consorcio se encuentran ubicados en la provincia o provincias colindantes donde se ejecuta la prestación.

[CONSIGNAR CIUDAD Y FECHA]

**Firma, nombres y apellidos del representante
común del consorcio**

Importante para la entidad contratante

- *Para asignar la bonificación, los evaluadores verifican el domicilio consignado de los integrantes del consorcio, en el Registro Nacional de Proveedores (RNP) de la Pladipoc*
- *Para que un consorcio pueda acceder a la bonificación, cada uno de sus integrantes debe cumplir con las condiciones establecidas en el numeral 75.6 del artículo 75 del Reglamento de la Ley N° 32069, Ley General de Contrataciones del Públicas, aprobado por Decreto Supremo N° 009-2025-EF.*

ANEXO N° 15

**DECLARACIÓN JURADA ACTUALIZADA DE DESAFECTACIÓN DE IMPEDIMENTO
(DOCUMENTO A PRESENTAR PARA EL PERFECCIONAMIENTO DEL CONTRATO)**

Señores

EVALUADORES

CONCURSO PÚBLICO PARA CONSULTORÍA DE OBRA N° CP-CON-SM-1-2025-CE/MPC-1
Presente.-

El que suscribe, [...], postor adjudicado y/o representante legal de **[CONSIGNAR EN CASO DE SER PERSONA JURÍDICA]**, identificado con **[CONSIGNAR TIPO DE DOCUMENTO DE IDENTIDAD]** N° **[CONSIGNAR NUMERO DE DOCUMENTO DE IDENTIDAD]**, con poder inscrito en la Sede Registral de la localidad de **[CONSIGNAR EN CASO DE SER PERSONA JURÍDICA]** en la Ficha N° **[CONSIGNAR EN CASO DE SER PERSONA JURÍDICA]** Asiento N° **[CONSIGNAR EN CASO DE SER PERSONA JURÍDICA]**, declaro que tengo los siguientes parientes⁵⁰, los cuales cuentan con impedimento de carácter personal⁵¹ de conformidad con el numeral 1 del párrafo 30.1 del artículo 30 de la Ley N° 32069, de acuerdo a lo siguiente:

[NOMBRE DEL PARIENTE 1] con DNI [...] con CARGO [...] en la ENTIDAD [...] que a la fecha de la presente declaración es un impedido de carácter personal del Tipo **[CONSIGNAR 1A, 1B, 1C, 1D, 1E, 1F, y 1G, SEGÚN CORRESPONDA]**.

[NOMBRE DEL PARIENTE 2] con DNI [...] con CARGO [...] en la ENTIDAD [...] que a la fecha de la presente declaración es un impedido de carácter personal del Tipo **[CONSIGNAR 1A, 1B, 1C, 1D, 1E, 1F, y 1G, SEGÚN CORRESPONDA]**.

Por lo tanto, **DECLARO BAJO JURAMENTO** lo siguiente:

A la fecha me encuentro exceptuado del impedimento por razón de parentesco, en razón de **[INDICAR SUPUESTO: HABER EJECUTADO UN CONTRATO DERIVADO DE UN PROCEDIMIENTO DE SELECCIÓN COMPETITIVO O NO COMPETITIVO / HABER EJECUTADO CUATRO CONTRATOS MENORES EN EL MISMO TIPO DE OBJETO AL QUE POSTULA]** dentro de los dos años previos a la convocatoria del procedimiento de selección, contratación directa o a la adjudicación de un contrato menor] conforme al inciso 2 del numeral 30.1 del artículo 30 de la Ley N° 32069⁵², Ley General de Contrataciones Públicas, lo cual acredito documentalmente de conformidad con el numeral 39.4 del artículo 39 del Reglamento de la Ley N° 32069, Ley General de Contrataciones del Públicas, aprobado por Decreto Supremo N° 009-2025-EF.

En ese sentido, mediante el presente cumplo con presentar la acreditación documental correspondiente:

[CONSIGNAR EL DETALLE DE LOS DOCUMENTOS CORRESPONDIENTES]

[CONSIGNAR CIUDAD Y FECHA]

.....
Firma, nombres y apellidos del postor o
representante legal, según corresponda

⁵⁰ Se entiende pariente a aquellos hasta el segundo grado de consanguinidad y segundo de afinidad, lo que incluye al cónyuge, al conviviente, y al progenitor del hijo.

⁵¹ Aplicables a autoridades, funcionarios o servidores públicos de acuerdo con lo que señala la Ley N° 32069, Ley General de Contrataciones Públicas.

⁵² Conforme el numeral 2 "Impedimentos en razón del parentesco" del numeral 30.1 del artículo 30 de la Ley N° 32069, Ley General de Contrataciones Públicas.

ANEXO N° 16

CALIFICACIONES Y EXPERIENCIA DEL PERSONAL CLAVE

Señores

EVALUADORES

CONCURSO PÚBLICO ABREVIADO N° [CONSIGNAR NOMENCLATURA DEL PROCEDIMIENTO]

Presente. -

Yo [CONSIGNAR NOMBRES Y APELLIDOS COMPLETOS] identificado con documento de identidad N° [CONSIGNAR NÚMERO DE DNI O DOCUMENTO DE IDENTIDAD ANÁLOGO], domiciliado en [CONSIGNAR EL DOMICILIO LEGAL], declaro bajo juramento:

Que, me comprometo a prestar mis servicios en el cargo de [CONSIGNAR EL CARGO A DESEMPEÑAR] para ejecutar [CONSIGNAR LA DENOMINACIÓN DE LA CONVOCATORIA] en caso de que el postor [CONSIGNAR EL NOMBRE, DENOMINACIÓN O RAZÓN SOCIAL DEL POSTOR⁵³] resulte favorecido con la buena pro y suscriba el contrato correspondiente.

Para dicho efecto, declaro que mis calificaciones y experiencia son las siguientes:

A. Calificaciones

A.1 Formación académica:

Carrera profesional	
Universidad	
Título profesional o grado obtenido	
Fecha de expedición del grado o título	

A.2 Capacitación:

N°	Materia de la capacitación	Cantidad de horas	Institución educativa u organización	Fecha de expedición del documento
Total horas				

B. Experiencia

[CONSIGNAR LA EXPERIENCIA SEGÚN LO REQUERIDO EN EL CAPÍTULO III DE LA PRESENTE SECCIÓN DE LAS BASES].

N°	Cliente o Empleador	Objeto de la contratación	Fecha de inicio	Fecha de culminación	Tiempo
1					
2					
(...)					

La experiencia total acumulada es de: [CONSIGNAR LA EXPERIENCIA TOTAL ACUMULADA EN AÑOS, MESES Y DÍAS, SEGÚN CORRESPONDA]

Asimismo, manifiesto mi disposición de ejecutar las actividades que comprenden el desempeño del referido cargo, durante el periodo de ejecución del contrato.

⁵³ En el caso que el postor sea un consorcio se debe consignar el nombre del consorcio o de uno de sus integrantes.

[CONSIGNAR CIUDAD Y FECHA]

.....
Firma, Nombres y Apellidos del personal

ANEXO N° 17⁵⁴

DECLARACIÓN JURADA SOBRE INAPLICACIÓN DEL IMPEDIMENTO TIPO 4.D DEL INCISO 4 DEL NUMERAL 30.1 DEL ARTÍCULO 30 DE LA LEY N° 32069 REFERIDO A LA INSCRIPCIÓN EN EL REGISTRO DE DEUDORES ALIMENTARIOS MOROSOS – REDAM

(Documento a presentar para el perfeccionamiento del contrato en caso de proveedores con procesos de alimentos en ejecución de sentencia)

Señores

EVALUADORES

CONCURSO PÚBLICO PARA CONSULTORÍA DE OBRA N° CP-CON-SM-1-2025-CE/MPC-1

Presente.-

El que suscribe, [...], postor y/o apoderado de **[CONSIGNAR EL NOMBRE DE LA PERSONA NATURAL QUE OTORGA EL PODER, DE SER EL CASO]**, identificado con **[CONSIGNAR TIPO DE DOCUMENTO DE IDENTIDAD] N° [CONSIGNAR NÚMERO DE DOCUMENTO DE IDENTIDAD]**, con poder inscrito en la Sede Registral de **[CONSIGNAR EN CASO DE CONTAR CON APODERADO]** en la Ficha N° **[CONSIGNAR EN CASO DE CONTAR CON APODERADO]** Asiento N° **[CONSIGNAR EN CASO DE CONTAR CON APODERADO]**, **DECLARO BAJO JURAMENTO** que no me resulta aplicable el impedimento Tipo 4.D del inciso 4 del numeral 30.1 del artículo 30 de la Ley, referido a las personas inscritas en el Registro de Deudores Alimentarios Morosos del Poder Judicial (REDAM), considerando lo siguiente:

[EL PROVEEDOR DEBE CONSIGNAR LA INFORMACIÓN SÓLO DE UNA DE LAS OPCIONES QUE SE ESTABLECEN A CONTINUACIÓN, SEGÚN SEA EL CASO]:

- Que, se ha remitido el/la **[CONSIGNAR LA DENOMINACIÓN EXACTA DEL DOCUMENTO REMITIDO POR EL PROVEEDOR AL JUZGADO A CARGO DEL PROCESO DE ALIMENTOS]** con fecha de recepción **[CONSIGNAR FECHA DE RECEPCIÓN]** dirigido/a al **[CONSIGNAR LOS DATOS DE IDENTIFICACIÓN DEL JUZGADO A CARGO DEL PROCESO DE ALIMENTOS QUE CORRESPONDA]**, mediante el cual se informó la cancelación de la deuda alimentaria derivada del proceso de alimentos seguido por **[CONSIGNAR LOS DATOS DE LA PARTE DEMANDANTE DEL PROCESO DE ALIMENTOS]**, la cual tiene carácter de declaración jurada, para lo cual me sujeto al principio de presunción de veracidad. Se adjunta el cargo de recepción del indicado documento.
- Que, sí me encuentro en el registro de deudores alimentario moroso, por lo que; autorizo se me descuenta del pago que me corresponde como contraprestación del contrato derivado del presente procedimiento de selección, el monto de la pensión mensual fijada en el proceso de alimentos seguido por **[CONSIGNAR LOS DATOS DE LA PARTE DEMANDANTE DEL PROCESO DE ALIMENTOS]** ante el **[CONSIGNAR LOS DATOS DE IDENTIFICACIÓN DEL JUZGADO CORRESPONDIENTE]**, para lo cual adjunto:
 - a) La sentencia emitida por el **[CONSIGNAR LOS DATOS DE IDENTIFICACIÓN DEL JUZGADO A CARGO DEL PROCESO DE ALIMENTOS QUE CORRESPONDA]** en el trámite del proceso de alimentos seguido en el expediente **[CONSIGNAR EL NÚMERO DE EXPEDIENTE JUDICIAL]**
 - b) La información complementaria solicitada por la entidad contratante para realizar el descuento, la que comprende lo siguiente: **[LA ENTIDAD CONTRATANTE DEBE CONSIGNAR LA INFORMACIÓN QUE REQUIERA DEL PROVEEDOR PARA HACER EFECTIVO EL DESCUENTO]**

⁵⁴ De conformidad con lo previsto en el numeral 39.2 del artículo 39 del Reglamento de la Ley N° 32069, Ley General de Contrataciones Públicas.

[CONSIGNAR CIUDAD Y FECHA]

.....
**Firma, nombres y apellidos del postor o
apoderado, según corresponda**