

**BASES INTEGRADAS DE ADJUDICACION SIMPLIFICADA  
PARA LA CONTRATACIÓN DE SERVICIOS EN GENERAL**

**ADJUDICACION SIMPLIFICADA N° 10-2024-  
GRSM/DRASAM/CS-1**

**CONTRATACIÓN DE SERVICIO DE IMPLEMENTACION A  
TODO COSTO DE DATA CENTER PARA EL PROYECTO  
"MEJORAMIENTO DE LOS SERVICIOS DE INFORMACION  
Y REGULACION EN MATERIA DE ORDENAMIENTO  
AGROTERRITORIAL EN PROVINCIAS DEL  
DEPARTAMENTO DE SAN MARTIN"**

## DEBER DE COLABORACIÓN

La Entidad y todo proveedor que se someta a las presentes Bases, sea como participante, postor y/o contratista, deben conducir su actuación conforme a los principios previstos en la Ley de Contrataciones del Estado.

En este contexto, se encuentran obligados a prestar su colaboración al OSCE y a la Secretaría Técnica de la Comisión de Defensa de la Libre Competencia del INDECOP, en todo momento según corresponda a sus competencias, a fin de comunicar presuntos casos de fraude, colusión y corrupción por parte de los funcionarios y servidores de la Entidad, así como los proveedores y demás actores que participan en el proceso de contratación.

De igual forma, deben poner en conocimiento del OSCE y a la Secretaría Técnica de la Comisión de Defensa de la Libre Competencia del INDECOP los indicios de conductas anticompetitivas que se presenten durante el proceso de contratación, en los términos del Decreto Legislativo N° 1034, "Ley de Represión de Conductas Anticompetitivas", o norma que la sustituya, así como las demás normas de la materia.

La Entidad y todo proveedor que se someta a las presentes Bases, sea como participante, postor y/o contratista del proceso de contratación deben permitir al OSCE o a la Secretaría Técnica de la Comisión de Defensa de la Libre Competencia del INDECOP el acceso a la información referida a las contrataciones del Estado que sea requerida, prestar testimonio o absolución de posiciones que se requieran, entre otras formas de colaboración.

## **SECCIÓN GENERAL**

### **DISPOSICIONES COMUNES DEL PROCEDIMIENTO DE SELECCIÓN**

(ESTA SECCIÓN NO DEBE SER MODIFICADA EN NINGÚN EXTREMO, BAJO SANCIÓN DE NULIDAD)

## CAPÍTULO I ETAPAS DEL PROCEDIMIENTO DE SELECCIÓN

### 1.1. REFERENCIAS

Cuando en el presente documento se mencione la palabra Ley, se entiende que se está haciendo referencia a la Ley N° 30225, Ley de Contrataciones del Estado, y cuando se mencione la palabra Reglamento, se entiende que se está haciendo referencia al Reglamento de la Ley de Contrataciones del Estado aprobado por Decreto Supremo N° 344-2018-EF.

Las referidas normas incluyen sus respectivas modificaciones, de ser el caso.

### 1.2. CONVOCATORIA

Se realiza a través de su publicación en el SEACE de conformidad con lo señalado en el artículo 54 del Reglamento, en la fecha señalada en el calendario del procedimiento de selección, debiendo adjuntar las bases y resumen ejecutivo.

### 1.3. REGISTRO DE PARTICIPANTES

El registro de participantes se realiza conforme al artículo 55 del Reglamento. En el caso de un consorcio, basta que se registre uno (1) de sus integrantes.

#### Importante

- *Para registrarse como participante en un procedimiento de selección convocado por las Entidades del Estado Peruano, es necesario que los proveedores cuenten con inscripción vigente y estar habilitados ante el Registro Nacional de Proveedores (RNP) que administra el Organismo Supervisor de las Contrataciones del Estado (OSCE). Para obtener mayor información, se puede ingresar a la siguiente dirección electrónica: [www.rnp.gob.pe](http://www.rnp.gob.pe).*
- *Los proveedores que deseen registrar su participación deben ingresar al SEACE utilizando su Certificado SEACE (usuario y contraseña). Asimismo, deben observar las instrucciones señaladas en el documento de orientación "Guía para el registro de participantes electrónico" publicado en <https://www2.seace.gob.pe/>.*
- *En caso los proveedores no cuenten con inscripción vigente en el RNP y/o se encuentren inhabilitados o suspendidos para ser participantes, postores y/o contratistas, el SEACE restringirá su registro, quedando a potestad de estos intentar nuevamente registrar su participación en el procedimiento de selección en cualquier otro momento, dentro del plazo establecido para dicha etapa, siempre que haya obtenido la vigencia de su inscripción o quedado sin efecto la sanción que le impuso el Tribunal de Contrataciones del Estado.*

### 1.4. FORMULACIÓN DE CONSULTAS Y OBSERVACIONES A LAS BASES

La formulación de consultas y observaciones a las bases se efectúa de conformidad con lo establecido en los numerales 72.1 y 72.2 del artículo 72 del Reglamento.

#### Importante

*No pueden formularse consultas ni observaciones respecto del contenido de una ficha de homologación aprobada, aun cuando el requerimiento haya sido homologado parcialmente respecto a las características técnicas y/o requisitos de calificación y/o condiciones de ejecución. Las consultas y observaciones que se formulen sobre el particular, se tienen como no presentadas.*



### 1.5. ABSOLUCIÓN DE CONSULTAS, OBSERVACIONES E INTEGRACIÓN DE BASES

La absolución de consultas, observaciones e integración de las bases se realizan conforme a las disposiciones previstas en los numerales 72.4 y 72.5 del artículo 72 del Reglamento.

#### Importante

- *No se absolverán consultas y observaciones a las bases que se presenten en forma física.*
- *Cuando exista divergencia entre lo indicado en el pliego de absolución de consultas y observaciones y la integración de bases, prevalece lo absuelto en el referido pliego; sin perjuicio, del deslinde de responsabilidades correspondiente*

### 1.6. ELEVACIÓN AL OSCE DEL PLIEGO DE ABSOLUCIÓN DE CONSULTAS Y OBSERVACIONES E INTEGRACIÓN DE BASES

Los cuestionamientos al pliego de absolución de consultas y observaciones así como a las bases integradas por supuestas vulneraciones a la normativa de contrataciones, a los principios que rigen la contratación pública u otra normativa que tenga relación con el objeto de la contratación, pueden ser elevados al OSCE de acuerdo a lo indicado en los numerales del 72.8 al 72.11 del artículo 72 del Reglamento.

La solicitud de elevación para emisión de Pronunciamiento se presenta ante la Entidad, la cual debe remitir al OSCE el expediente completo, de acuerdo a lo señalado en el artículo 124 del TUO de la Ley 27444, aprobado por Decreto Supremo N° 004-2019-JUS, al día hábil siguiente de recibida dicha solicitud.

#### Advertencia

*La solicitud de elevación al OSCE de los cuestionamientos al pliego de absolución de consultas y observaciones, así como a las Bases integradas, se realiza de manera electrónica a través del SEACE, a partir de la oportunidad en que establezca el OSCE mediante comunicado.*

#### Importante

*Constituye infracción pasible de sanción según lo previsto en el literal n) del numeral 50.1 del artículo 50 de la Ley, presentar cuestionamientos maliciosos o manifestamente infundados al pliego de absolución de consultas y/u observaciones.*

### 1.7. FORMA DE PRESENTACIÓN DE OFERTAS

Las ofertas se presentan conforme lo establecido en el artículo 59 del Reglamento.

Las declaraciones juradas, formatos o formularios previstos en las bases que conforman la oferta deben estar debidamente firmados por el postor (firma manuscrita o digital, según la Ley N° 27269, Ley de Firmas y Certificados Digitales<sup>1</sup>). Los demás documentos deben ser visados por el postor. En el caso de persona jurídica, por su representante legal, apoderado o mandatario designado para dicho fin y, en el caso de persona natural, por este o su apoderado. No se acepta el pegado de la imagen de una firma o visto. Las ofertas se presentan foliadas.

#### Importante

- *Los formularios electrónicos que se encuentran en el SEACE y que los proveedores deben llenar para presentar sus ofertas, tienen carácter de declaración jurada.*
- *En caso la información contenida en los documentos escaneados que conforman la oferta no*

<sup>1</sup> Para mayor información sobre la normativa de firmas y certificados digitales ingresar a: <https://www.indecopi.gob.pe/web/firmas-digitales/firmar-y-certificados-digitales>

*coincida con lo declarado a través del SEACE, prevalece la información declarada en los documentos escaneados.*

- *No se tomarán en cuenta las ofertas que se presenten en físico a la Entidad.*

### 1.8. PRESENTACIÓN Y APERTURA DE OFERTAS

El participante presentará su oferta de manera electrónica a través del SEACE, desde las 00:01 horas hasta las 23:59 horas del día establecido para el efecto en el cronograma del procedimiento; adjuntando el archivo digitalizado que contenga los documentos que conforman la oferta de acuerdo a lo requerido en las bases.

El participante debe verificar antes de su envío, bajo su responsabilidad, que el archivo pueda ser descargado y su contenido sea legible.

#### **Importante**

*Los integrantes de un consorcio no pueden presentar ofertas individuales ni conformar más de un consorcio en un procedimiento de selección, o en un determinado ítem cuando se trate de procedimientos de selección según relación de ítems.*

En la apertura electrónica de la oferta, el comité de selección, verifica la presentación de lo exigido en la sección específica de las bases, de conformidad con el numeral 73.2 del artículo 73 del Reglamento y determina si las ofertas responden a las características y/o requisitos y condiciones de los Términos de Referencia, detallados en la sección específica de las bases. De no cumplir con lo requerido, la oferta se considera no admitida.

### 1.9. EVALUACIÓN DE LAS OFERTAS

La evaluación de las ofertas se realiza conforme a lo establecido en el artículo 74 del Reglamento.

El desempate mediante sorteo se realiza de manera electrónica a través del SEACE.

### 1.10. CALIFICACIÓN DE OFERTAS

La calificación de las ofertas se realiza conforme a lo establecido en los numerales 75.1 y 75.2 del artículo 75 del Reglamento.

### 1.11. SUBSANACIÓN DE LAS OFERTAS

La subsanación de las ofertas se sujeta a lo establecido en el artículo 60 del Reglamento. El plazo que se otorgue para la subsanación no puede ser inferior a un (1) día hábil.

La solicitud de subsanación se realiza de manera electrónica a través del SEACE y será remitida al correo electrónico consignado por el postor al momento de realizar su inscripción en el RNP, siendo su responsabilidad el permanente seguimiento de las notificaciones a dicho correo. La notificación de la solicitud se entiende efectuada el día de su envío al correo electrónico.

La presentación de las subsanaciones se realiza a través del SEACE. No se tomará en cuenta la subsanación que se presente en físico a la Entidad.

#### 1.12. RECHAZO DE LAS OFERTAS

Previo al otorgamiento de la buena pro, el comité de selección revisa las ofertas económicas que cumplen los requisitos de calificación, de conformidad con lo establecido para el rechazo de ofertas, previsto en el artículo 68 del Reglamento, de ser el caso.

De rechazarse alguna de las ofertas calificadas, el comité de selección revisa el cumplimiento de los requisitos de calificación de los postores que siguen en el orden de prelación, en caso las hubiere.

#### 1.13. OTORGAMIENTO DE LA BUENA PRO

Definida la oferta ganadora, el comité de selección otorga la buena pro, mediante su publicación en el SEACE, incluyendo el cuadro comparativo y las actas debidamente motivadas de los resultados de la admisión, no admisión, evaluación, calificación, descalificación, rechazo y el otorgamiento de la buena pro.

#### 1.14. CONSENTIMIENTO DE LA BUENA PRO

Cuando se hayan presentado dos (2) o más ofertas, el consentimiento de la buena pro se produce a los ocho (8) días hábiles siguientes de la notificación de su otorgamiento, sin que los postores hayan ejercido el derecho de interponer el recurso de apelación.

En caso que se haya presentado una sola oferta, el consentimiento de la buena pro se produce el mismo día de la notificación de su otorgamiento.

El consentimiento del otorgamiento de la buena pro se publica en el SEACE al día hábil siguiente de producido.

##### **Importante**

*Una vez consentido el otorgamiento de la buena pro, el órgano encargado de las contrataciones o el órgano de la Entidad al que se haya asignado tal función realiza la verificación de la oferta presentada por el postor ganador de la buena pro conforme lo establecido en el numeral 64.6 del artículo 64 del Reglamento.*

## CAPÍTULO II SOLUCIÓN DE CONTROVERSIAS DURANTE EL PROCEDIMIENTO DE SELECCIÓN

### 2.1. RECURSO DE APELACIÓN

A través del recurso de apelación se pueden impugnar los actos dictados durante el desarrollo del procedimiento de selección hasta antes del perfeccionamiento del contrato.

El recurso de apelación se presenta ante y es resuelto por el Tribunal de Contrataciones del Estado.

Los actos que declaren la nulidad de oficio, la cancelación del procedimiento de selección y otros actos emitidos por el Titular de la Entidad que afecten la continuidad de este, se impugnan ante el Tribunal de Contrataciones del Estado.

#### Importante

- *Una vez otorgada la buena pro, el comité de selección, está en la obligación de permitir el acceso de los participantes y postores al expediente de contratación, salvo la información calificada como secreta, confidencial o reservada por la normativa de la materia, a más tardar dentro del día siguiente de haberse solicitado por escrito.*  
*Luego de otorgada la buena pro no se da a conocer las ofertas cuyos requisitos de calificación no fueron analizados y revisados por el comité de selección.*
- *A efectos de recoger la información de su interés, los postores pueden valerse de distintos medios, tales como: (i) la lectura y/o toma de apuntes, (ii) la captura y almacenamiento de imágenes, e incluso (iii) pueden solicitar copia de la documentación obrante en el expediente, siendo que, en este último caso, la Entidad deberá entregar dicha documentación en el menor tiempo posible, previo pago por tal concepto.*
- *El recurso de apelación se presenta ante la Mesa de Partes del Tribunal o ante las oficinas desconcentradas del OSCE.*

### 2.2. PLAZOS DE INTERPOSICIÓN DEL RECURSO DE APELACIÓN

La apelación contra el otorgamiento de la buena pro o contra los actos dictados con anterioridad a ella se interpone dentro de los ocho (8) días hábiles siguientes de haberse notificado el otorgamiento de la buena pro.

La apelación contra los actos dictados con posterioridad al otorgamiento de la buena pro, contra la declaración de nulidad, cancelación y declaratoria de desierto del procedimiento, se interpone dentro de los ocho (8) días hábiles siguientes de haberse tomado conocimiento del acto que se desea impugnar.

### CAPÍTULO III DEL CONTRATO

#### 3.1. PERFECCIONAMIENTO DEL CONTRATO

Los plazos y el procedimiento para perfeccionar el contrato se realiza conforme a lo indicado en el artículo 141 del Reglamento.

Para perfeccionar el contrato, el postor ganador de la buena pro debe presentar los documentos señalados en el artículo 139 del Reglamento y los previstos en la sección específica de las bases.

#### 3.2. GARANTÍAS

Las garantías que deben otorgar los postores y/o contratistas, según corresponda, son las de fiel cumplimiento del contrato y por los adelantos.

##### 3.2.1. GARANTÍA DE FIEL CUMPLIMIENTO

Como requisito indispensable para perfeccionar el contrato, el postor ganador debe entregar a la Entidad la garantía de fiel cumplimiento del mismo por una suma equivalente al diez por ciento (10%) del monto del contrato original. Esta se mantiene vigente hasta la conformidad de la recepción de la prestación a cargo del contratista.

##### 3.2.2. GARANTÍA DE FIEL CUMPLIMIENTO POR PRESTACIONES ACCESORIAS

En las contrataciones que conllevan la ejecución de prestaciones accesorias, tales como mantenimiento, reparación o actividades afines, se otorga una garantía adicional por una suma equivalente al diez por ciento (10%) del monto del contrato de la prestación accesorio, la misma que debe ser renovada periódicamente hasta el cumplimiento total de las obligaciones garantizadas.

##### Importante

- *En los contratos derivados de procedimientos de selección por relación de ítems, cuando el monto del ítem adjudicado o la sumatoria de los montos de los ítems adjudicados sea igual o menor a doscientos mil Soles (S/ 200,000.00), no corresponde presentar garantía de fiel cumplimiento de contrato ni garantía de fiel cumplimiento por prestaciones accesorias, conforme a lo dispuesto en el literal a) del artículo 152 del Reglamento.*
- *En los contratos periódicos de prestación de servicios en general que celebren las Entidades con las micro y pequeñas empresas, estas últimas pueden otorgar como garantía de fiel cumplimiento el diez por ciento (10%) del monto del contrato, porcentaje que es retenido por la Entidad durante la primera mitad del número total de pagos a realizarse, de forma prorrateada en cada pago, con cargo a ser devuelto a la finalización del mismo, conforme lo establecen los numerales 149.4 y 149.5 del artículo 149 del Reglamento y numeral 151.2 del artículo 151 del Reglamento.*

##### 3.2.3. GARANTÍA POR ADELANTO

En caso se haya previsto en la sección específica de las bases la entrega de adelantos, el contratista debe presentar una garantía emitida por idéntico monto conforme a lo estipulado en el artículo 153 del Reglamento.

### 3.3. REQUISITOS DE LAS GARANTÍAS

Las garantías que se presenten deben ser incondicionales, solidarias, irrevocables y de realización automática en el país, al solo requerimiento de la Entidad. Asimismo, deben ser emitidas por empresas que se encuentren bajo la supervisión directa de la Superintendencia de Banca, Seguros y Administradoras Privadas de Fondos de Pensiones y que cuenten con clasificación de riesgo B o superior. Asimismo, deben estar autorizadas para emitir garantías; o estar consideradas en la última lista de bancos extranjeros de primera categoría que periódicamente publica el Banco Central de Reserva del Perú.

#### Importante

*Corresponde a la Entidad verificar que las garantías presentadas por el postor ganador de la buena pro y/o contratista cumplan con los requisitos y condiciones necesarios para su aceptación y eventual ejecución, sin perjuicio de la determinación de las responsabilidades funcionales que correspondan.*

#### Advertencia

*Los funcionarios de las Entidades no deben aceptar garantías emitidas bajo condiciones distintas a las establecidas en el presente numeral, debiendo tener en cuenta lo siguiente:*

*1. La clasificadora de riesgo que asigna la clasificación a la empresa que emite la garantía debe encontrarse listada en el portal web de la SBS (<http://www.sbs.gob.pe/sistema-financiero/clasificadoras-de-riesgo>).*

*2. Se debe identificar en la página web de la clasificadora de riesgo respectiva, cuál es la clasificación vigente de la empresa que emite la garantía, considerando la vigencia a la fecha de emisión de la garantía.*

*3. Para fines de lo establecido en el artículo 148 del Reglamento, la clasificación de riesgo B, incluye las clasificaciones B+ y B.*

*4. Si la empresa que otorga la garantía cuenta con más de una clasificación de riesgo emitida por distintas empresas listadas en el portal web de la SBS, bastará que en una de ellas cumpla con la clasificación mínima establecida en el Reglamento.*

*En caso exista alguna duda sobre la clasificación de riesgo asignada a la empresa emisora de la garantía, se deberá consultar a la clasificadora de riesgos respectiva.*

*De otro lado, además de cumplir con el requisito referido a la clasificación de riesgo, a efectos de verificar si la empresa emisora se encuentra autorizada por la SBS para emitir garantías, debe revisarse el portal web de dicha Entidad (<http://www.sbs.gob.pe/sistema-financiero/relacion-de-empresas-que-se-encuentran-autorizadas-a-emitir-cartas-fianza>).*

*Los funcionarios competentes deben verificar la autenticidad de la garantía a través de los mecanismos establecidos (consulta web, teléfono u otros) por la empresa emisora.*

### 3.4. EJECUCIÓN DE GARANTÍAS

La Entidad puede solicitar la ejecución de las garantías conforme a los supuestos contemplados en el artículo 155 del Reglamento.

### 3.5. ADELANTOS

La Entidad puede entregar adelantos directos al contratista, los que en ningún caso exceden en conjunto del treinta por ciento (30%) del monto del contrato original, siempre que ello haya sido previsto en la sección específica de las bases.

### 3.6. PENALIDADES

#### 3.6.1. PENALIDAD POR MORA EN LA EJECUCIÓN DE LA PRESTACIÓN

En caso de retraso injustificado del contratista en la ejecución de las prestaciones objeto del contrato, la Entidad le aplica automáticamente una penalidad por mora por cada día de atraso, de conformidad con el artículo 162 del Reglamento.

#### 3.6.2. OTRAS PENALIDADES

La Entidad puede establecer penalidades distintas a la mencionada en el numeral precedente, según lo previsto en el artículo 163 del Reglamento y lo indicado en la sección específica de las bases.

Estos dos tipos de penalidades se calculan en forma independiente y pueden alcanzar cada una un monto máximo equivalente al diez por ciento (10%) del monto del contrato vigente, o de ser el caso, del ítem que debió ejecutarse.

### 3.7. INCUMPLIMIENTO DEL CONTRATO

Las causales para la resolución del contrato, serán aplicadas de conformidad con el artículo 36 de la Ley y 164 del Reglamento.

### 3.8. PAGOS

El pago se realiza después de ejecutada la respectiva prestación, pudiendo contemplarse pagos a cuenta, según la forma establecida en la sección específica de las bases o en el contrato.

La Entidad paga las contraprestaciones pactadas a favor del contratista dentro de los diez (10) días calendario siguientes de otorgada la conformidad de los servicios, siempre que se verifiquen las condiciones establecidas en el contrato para ello, bajo responsabilidad del funcionario competente.

La conformidad se emite en un plazo máximo de siete (7) días de producida la recepción, salvo que se requiera efectuar pruebas que permitan verificar el cumplimiento de la obligación, en cuyo caso la conformidad se emite en un plazo máximo de quince (15) días, bajo responsabilidad del funcionario que debe emitir la conformidad.

En el caso que se haya suscrito contrato con un consorcio, el pago se realizará de acuerdo a lo que se indique en el contrato de consorcio.

#### **Advertencia**

*En caso de retraso en los pagos a cuenta o pago final por parte de la Entidad, salvo que se deba a caso fortuito o fuerza mayor, esta reconoce al contratista los intereses legales correspondientes, de conformidad con el artículo 39 de la Ley y 171 del Reglamento, debiendo repetir contra los responsables de la demora injustificada.*

### 3.9. DISPOSICIONES FINALES

Todos los demás aspectos del presente procedimiento no contemplados en las bases se regirán supletoriamente por la Ley y su Reglamento, así como por las disposiciones legales vigentes.

## **SECCIÓN ESPECÍFICA**

### **CONDICIONES ESPECIALES DEL PROCEDIMIENTO DE SELECCIÓN**

(EN ESTA SECCIÓN LA ENTIDAD DEBERÁ COMPLETAR LA INFORMACIÓN EXIGIDA, DE ACUERDO A LAS INSTRUCCIONES INDICADAS)



## CAPÍTULO I GENERALIDADES

### 1.1. ENTIDAD CONVOCANTE

Nombre : DIRECCION REGIONAL DE AGRICULTURA SAN MARTIN  
RUC N° : 20321183213  
Domicilio legal : JR ANGEL DELGADO MOREY N° 435  
Teléfono: : 952 485 117  
Correo electrónico: : logistica@drasam.gob.pe

### 1.2. OBJETO DE LA CONVOCATORIA

El presente procedimiento de selección tiene por objeto la contratación del SERVICIO DE IMPLEMENTACION A TODO COSTO DE DATA CENTER, PARA EL PROYECTO "MEJORAMIENTO DE LOS SERVICIOS DE INFORMACION Y REGULACION EN MATERIA DE ORDENAMIENTO AGROTERRITORIAL EN PROVINCIAS DEL DEPARTAMENTO DE SAN MARTIN"

### 1.3. EXPEDIENTE DE CONTRATACIÓN

El expediente de contratación fue aprobado mediante MEMO N° 292-2024-GRSM/DRASAM el 30 de octubre del 2024

### 1.4. FUENTE DE FINANCIAMIENTO

5-15 FONDO DE COMPENSACION REGIONAL

### 1.5. SISTEMA DE CONTRATACIÓN

El presente procedimiento se rige por el sistema de SUMA ALZADA, de acuerdo con lo establecido en el expediente de contratación respectivo.

### 1.6. DISTRIBUCIÓN DE LA BUENA PRO

No Aplica

### 1.7. ALCANCES DEL REQUERIMIENTO

El alcance de la prestación está definido en el Capítulo III de la presente sección de las bases.

### 1.8. PLAZO DE PRESTACIÓN DEL SERVICIO

Los servicios materia de la presente convocatoria se prestarán en el plazo de cuarenta (40) días calendarios en concordancia con lo establecido en el expediente de contratación.

### **1.9. COSTO DE REPRODUCCIÓN Y ENTREGA DE BASES**

Los participantes registrados tienen el derecho de recabar un ejemplar de las bases, para cuyo efecto deben solicitarlo de manera gratuita en el Jr. Angel Delgado Morey S/N (Altura de la cuadra 15 de Jr. Leguía) Tarapoto- San Martin- San Martin

### **1.10. BASE LEGAL**

- Ley N° 31953, Ley de Presupuesto del Sector Público para el Año Fiscal 2024.
- Ley N° 30225, Ley de Contrataciones del Estado y su Reglamento.
- Ley N° 31954, Ley de Equilibrio Financiero del Presupuesto del Sector Público del año fiscal 2024.
- Ley N° 27444, Ley de Procedimiento Administrativo General.
- Ley N° 27806, Ley de Transparencia y de Acceso a la Información Pública.
- Ley N° 28015, Ley de Formalización y Promoción de la Pequeña y Microempresa.
- Ley N° 27037, Ley de Promoción de la Inversión en la Amazonia.
- Código Civil

Las referidas normas incluyen sus respectivas modificaciones, de ser el caso.

## CAPÍTULO II DEL PROCEDIMIENTO DE SELECCIÓN

### 2.1. CALENDARIO DEL PROCEDIMIENTO DE SELECCIÓN

Según el cronograma de la ficha de selección de la convocatoria publicada en el SEACE.

#### Importante

*De conformidad con la vigesimosegunda Disposición Complementaria Final del Reglamento, en caso la Entidad (Ministerios y sus organismos públicos, programas o proyectos adscritos) haya difundido el requerimiento a través del SEACE siguiendo el procedimiento establecido en dicha disposición, no procede formular consultas u observaciones al requerimiento.*

### 2.2. CONTENIDO DE LAS OFERTAS

La oferta contendrá, además de un índice de documentos, la siguiente documentación:

#### 2.2.1. Documentación de presentación obligatoria

##### 2.2.1.1. Documentos para la admisión de la oferta

- a) Declaración jurada de datos del postor. (**Anexo N° 1**)
- b) Documento que acredite la representación de quien suscribe la oferta.

En caso de persona jurídica, copia del certificado de vigencia de poder del representante legal, apoderado o mandatario designado para tal efecto.

En caso de persona natural, copia del documento nacional de identidad o documento análogo, o del certificado de vigencia de poder otorgado por persona natural, del apoderado o mandatario, según corresponda.

En el caso de consorcios, este documento debe ser presentado por cada uno de los integrantes del consorcio que suscriba la promesa de consorcio, según corresponda.

#### Advertencia

*De acuerdo con el artículo 4 del Decreto Legislativo N° 1246, las Entidades están prohibidas de exigir a los administrados o usuarios la información que puedan obtener directamente mediante la interoperabilidad a que se refieren los artículos 2 y 3 de dicho Decreto Legislativo. En esa medida, si la Entidad es usuaria de la Plataforma de Interoperabilidad del Estado – PIDE<sup>2</sup> y siempre que el servicio web se encuentre activo en el Catálogo de Servicios de dicha plataforma, no corresponderá exigir el certificado de vigencia de poder y/o documento nacional de identidad.*

- c) Declaración jurada de acuerdo con el literal b) del artículo 52 del Reglamento. (**Anexo N° 2**)
- d) Declaración jurada de cumplimiento de los Términos de Referencia contenidos en el numeral 3.1 del Capítulo III de la presente sección. (**Anexo N° 3**)

<sup>2</sup> Para mayor información de las Entidades usuarias y del Catálogo de Servicios de la Plataforma de Interoperabilidad del Estado – PIDE ingresar al siguiente enlace <https://www.gobiernodigital.gob.pe/interoperabilidad/>

- e) Declaración jurada de plazo de prestación del servicio. **(Anexo N° 4)**<sup>3</sup>
- f) Promesa de consorcio con firmas legalizadas, de ser el caso, en la que se consigne los integrantes, el representante común, el domicilio común y las obligaciones a las que se compromete cada uno de los integrantes del consorcio así como el porcentaje equivalente a dichas obligaciones. **(Anexo N° 5)**
- g) El precio de la oferta en SOLES. Adjuntar obligatoriamente el **Anexo N° 6**.

El precio total de la oferta y los subtotales que lo componen son expresados con dos (2) decimales. Los precios unitarios pueden ser expresados con más de dos (2) decimales.

#### Importante

- *El comité de selección verifica la presentación de los documentos requeridos. De no cumplir con lo requerido, la oferta se considera no admitida.*

#### 2.2.1.2. Documentos para acreditar los requisitos de calificación

Incorporar en la oferta los documentos que acreditan los “**Requisitos de Calificación**” que se detallan en el numeral 3.2 del Capítulo III de la presente sección de las bases.

#### Advertencia

*El comité de selección no podrá exigir al postor la presentación de documentos que no hayan sido indicados en los acápites “Documentos para la admisión de la oferta”, “Requisitos de calificación” y “Factores de evaluación”.*

### 2.3. REQUISITOS PARA PERFECCIONAR EL CONTRATO

El postor ganador de la buena pro debe presentar los siguientes documentos para perfeccionar el contrato:

- a) Garantía de fiel cumplimiento del contrato.
- b) Garantía de fiel cumplimiento por prestaciones accesorias, de ser el caso.
- c) Contrato de consorcio con firmas legalizadas ante Notario de cada uno de los integrantes de ser el caso.
- d) Código de cuenta interbancaria (CCI) o, en el caso de proveedores no domiciliados, el número de su cuenta bancaria y la entidad bancaria en el exterior.
- e) Copia de la vigencia del poder del representante legal de la empresa que acredite que cuenta con facultades para perfeccionar el contrato, cuando corresponda.
- f) Copia de DNI del postor en caso de persona natural, o de su representante legal en caso de persona jurídica.

#### Advertencia

*De acuerdo con el artículo 4 del Decreto Legislativo N° 1246, las Entidades están prohibidas de exigir a los administrados o usuarios la información que puedan obtener directamente mediante la interoperabilidad a que se refieren los artículos 2 y 3 de dicho Decreto Legislativo. En esa*

<sup>3</sup> En caso de considerar como factor de evaluación la mejora del plazo de prestación del servicio, el plazo ofertado en dicho anexo servirá también para acreditar este factor.

*medida, si la Entidad es usuaria de la Plataforma de Interoperabilidad del Estado – PIDE<sup>4</sup> y siempre que el servicio web se encuentre activo en el Catálogo de Servicios de dicha plataforma, no corresponderá exigir los documentos previstos en los literales e) y f).*

- g) Domicilio para efectos de la notificación durante la ejecución del contrato.
- h) Autorización de notificación de la decisión de la Entidad sobre la solicitud de ampliación de plazo mediante medios electrónicos de comunicación<sup>5</sup> (**Anexo N° 12**).
- i) Detalle de los precios unitarios del precio ofertado<sup>6</sup>.
- j) Estructura de costos<sup>7</sup>.
- k) Detalle del precio de la oferta de cada uno de los servicios que conforman el paquete<sup>8</sup>.

#### Importante

- *En caso que el postor ganador de la buena pro sea un consorcio, las garantías que presente este para el perfeccionamiento del contrato, así como durante la ejecución contractual, de ser el caso, además de cumplir con las condiciones establecidas en el artículo 33 de la Ley y el artículo 148 del Reglamento, deben consignar expresamente el nombre completo o la denominación o razón social de los integrantes del consorcio, en calidad de garantizados, de lo contrario no podrán ser aceptadas por las Entidades. No se cumple el requisito antes indicado si se consigna únicamente la denominación del consorcio, conforme lo dispuesto en la Directiva “Participación de Proveedores en Consorcio en las Contrataciones del Estado”.*
- *En los contratos periódicos de prestación de servicios en general que celebren las Entidades con las micro y pequeñas empresas, estas últimas pueden otorgar como garantía de fiel cumplimiento el diez por ciento (10%) del monto del contrato, porcentaje que es retenido por la Entidad durante la primera mitad del número total de pagos a realizarse, de forma prorrateada en cada pago, con cargo a ser devuelto a la finalización del mismo, conforme lo establece el numeral 149.4 del artículo 149 del Reglamento y numeral 151.2 del artículo 151 del Reglamento. Para dicho efecto los postores deben encontrarse registrados en el REMYPE, consignando en la Declaración Jurada de Datos del Postor (Anexo N° 1) o en la solicitud de retención de la garantía durante el perfeccionamiento del contrato, que tienen la condición de MYPE, lo cual será verificado por la Entidad en el link <http://www2.trabajo.gob.pe/servicios-en-linea-2-2> opción consulta de empresas acreditadas en el REMYPE.*
- *En los contratos derivados de procedimientos de selección por relación de ítems, cuando el monto del ítem adjudicado o la sumatoria de los montos de los ítems adjudicados sea igual o menor a doscientos mil Soles (S/ 200,000.00), no corresponde presentar garantía de fiel cumplimiento de contrato ni garantía de fiel cumplimiento por prestaciones accesorias, conforme a lo dispuesto en el literal a) del artículo 152 del Reglamento.*

<sup>4</sup> Para mayor información de las Entidades usuarias de la Plataforma de Interoperabilidad del Estado – PIDE ingresar al siguiente enlace <https://www.gobiernodigital.gob.pe/interoperabilidad/>

<sup>5</sup> En tanto se implemente la funcionalidad en el SEACE, de conformidad con la Primera Disposición Complementaria Transitoria del Decreto Supremo N° 234-2022-EF.

<sup>6</sup> Incluir solo en caso de la contratación bajo el sistema a suma alzada.

<sup>7</sup> Incluir solo cuando resulte necesario para la ejecución contractual, identificar los costos de cada uno de los rubros que comprenden la oferta.

<sup>8</sup> Incluir solo en caso de contrataciones por paquete.

**Importante**

- *Corresponde a la Entidad verificar que las garantías presentadas por el postor ganador de la buena pro cumplan con los requisitos y condiciones necesarios para su aceptación y eventual ejecución, sin perjuicio de la determinación de las responsabilidades funcionales que correspondan.*
- *De conformidad con el Reglamento Consular del Perú aprobado mediante Decreto Supremo N° 076-2005-RE para que los documentos públicos y privados extendidos en el exterior tengan validez en el Perú, deben estar legalizados por los funcionarios consulares peruanos y refrendados por el Ministerio de Relaciones Exteriores del Perú, salvo que se trate de documentos públicos emitidos en países que formen parte del Convenio de la Apostilla, en cuyo caso bastará con que estos cuenten con la Apostilla de la Haya<sup>9</sup>.*
- *La Entidad no puede exigir documentación o información adicional a la consignada en el presente numeral para el perfeccionamiento del contrato.*

## 2.4. PERFECCIONAMIENTO DEL CONTRATO

El contrato se perfecciona con la suscripción del documento que lo contiene. Para dicho efecto el postor ganador de la buena pro, dentro del plazo previsto en el artículo 141 del Reglamento, debe presentar la documentación requerida en mesa de partes de la Dirección Regional de Agricultura San Martín, ubicado en el Jr. Angel Delado Morey S/N (Altura cuadra 15 de Jr Leguía) Tarapoto-San Martín- San Martín

**Importante**

*En el caso de procedimientos de selección por relación de ítems, se puede perfeccionar el contrato con la suscripción del documento o con la recepción de una orden de servicios, cuando el monto del valor estimado del ítem no supere los doscientos mil Soles (S/ 200,000.00).*

## 2.5. FORMA DE PAGO

La Entidad realizará el pago de la contraprestación pactada a favor del contratista en dos (02) entregables tal como se muestra:

- Primer Entregable: Hasta 15 días calendarios contados desde el día siguiente a la firma del contrato correspondiente al 30% del monto contractual
- Segundo Entregable: Hasta 40 días calendarios contados desde el día siguiente a la firma del contrato correspondiente al 70% del monto contractual

Para efectos del pago de las contraprestaciones ejecutadas por el contratista, la Entidad debe contar con la siguiente documentación:

- Informe de Actividades del servicio ejecutado
- Informe del funcionario responsable del Area Usuaría y validado por el responsable de la Dirección de Desarrollo y Competitividad Agraria emitiendo la conformidad de la prestación efectuada.
- Comprobante de pago autorizado por SUNAT, Carta de autorización de pago y CCI.

Dicha documentación se debe presentar en mesa de partes de la Dirección Regional de Agricultura San Martín, ubicado en el Jr. Angel Delado Morey S/N (Altura cuadra 15 de Jr Leguía) Tarapoto-San Martín- San Martín

<sup>9</sup> Según lo previsto en la Opinión N° 009-2016/DTN.

## CAPÍTULO III REQUERIMIENTO

### 3.1. TERMINOS DE REFERENCIA



#### DIRECCIÓN REGIONAL DE AGRICULTURA

#### DIRECCIÓN DE DESARROLLO Y COMPETITIVIDAD AGRARIA

"AÑO DEL BICENTENARIO DE LA CONSOLIDACIÓN DE NUESTRA INDEPENDENCIA, Y DE LA CONMEMORACIÓN DE LAS HEROICAS BATALLAS DE JUNÍN Y AYACUCHO"

#### TERMINOS DE REFERENCIA

Órgano y/o Unidad Orgánica:	Dirección de Desarrollo y competitividad Agraria - DRASAM
Actividad del POI/Acción Estratégica PEI:	COMPONENTE I.CAPACIDADES TÉCNICAS Y OPERATIVAS PARA LA ELABORACIÓN DE INSTRUMENTOS DEL ORDENAMIENTO AGROTERRITORIAL
Denominación de la Contratación:	Contratación del SERVICIO DE IMPLEMENTACIÓN A TODO COSTO DE DATA CENTER PARA EL PROYECTO MEJORAMIENTO DE LOS SERVICIOS DE INFORMACIÓN Y REGULACIÓN EN MATERIA DE ORDENAMIENTO AGROTERRITORIAL EN 10 PROVINCIAS DEL DEPARTAMENTO DE SAN MARTÍN", de la Dirección de Desarrollo y Competitividad Agraria - DRASAM.



#### I. FINALIDAD PÚBLICA

Implementación del **SERVICIO DE IMPLEMENTACIÓN A TODO COSTO DE DATA CENTER PARA EL PROYECTO MEJORAMIENTO DE LOS SERVICIOS DE INFORMACIÓN Y REGULACIÓN EN MATERIA DE ORDENAMIENTO AGROTERRITORIAL EN 10 PROVINCIAS DEL DEPARTAMENTO DE SAN MARTÍN** para poner en funcionamiento los equipos de procesamiento de datos instalados, garantizando la disponibilidad de la información para toma de decisiones.



#### II. OBJETIVO DE LA CONTRATACIÓN

##### 2.1. Objetivo General

- Disponer de un Data Center que permita centralizar la información, mejorar la disponibilidad y rendimiento de los servicios del proyecto **MEJORAMIENTO DE LOS SERVICIOS DE INFORMACIÓN Y REGULACIÓN EN MATERIA DE ORDENAMIENTO AGROTERRITORIAL**.

##### 2.2. Objetivo Específico.

- Realizar el levantamiento de información de la Infraestructura Tecnológica del proyecto **MEJORAMIENTO DE LOS SERVICIOS DE INFORMACIÓN Y REGULACIÓN EN MATERIA DE ORDENAMIENTO AGROTERRITORIAL**.
- Instalación del Data Center que permitirá la centralización de la información y la integración de sistemas, lo que facilitará una comunicación más fluida entre las diferentes unidades.
- Centralizar los recursos tecnológicos en un Data Center, se prevé una reducción significativa de los costos operativos y de mantenimiento asociados a la gestión dispersa de la infraestructura tecnológica actual.



#### III. ALCANCES DEL SERVICIO:

El proveedor deberá realizar el **SERVICIO DE IMPLEMENTACIÓN A TODO COSTO DE DATA CENTER PARA EL PROYECTO MEJORAMIENTO DE LOS SERVICIOS DE INFORMACIÓN Y REGULACIÓN EN MATERIA DE ORDENAMIENTO AGROTERRITORIAL EN 10 PROVINCIAS DEL DEPARTAMENTO DE SAN MARTÍN**, la cual comprende la ejecución de los siguientes trabajos:





## DIRECCIÓN REGIONAL DE AGRICULTURA

### DIRECCIÓN DE DESARROLLO Y COMPETITIVIDAD AGRARIA

"AÑO DEL VICENTENARIO, DE LA CONSOLIDACIÓN DE NUESTRA INDEPENDENCIA, Y DE LA COMMEMORACIÓN DE LAS HEROICAS BATALLAS DE JUNÍN Y AYACUCHO"

#### ACTIVIDADES A EJECUTAR

El servicio materia del presente proceso es a todo costo, para ello el contratista programará y ejecutará actividades básicas tales como:

- Suministro e instalación de la totalidad de materiales y puesta en funcionamiento de los sistemas de voz y datos, bajo la plataforma de Cableado Estructurado, asegurando el cumplimiento de todas las normas que contemplan los estándares expedidos por la TIA/EIA como son: El TIA/EIA 568B, TIA/EIA 606 y TIA/EIA 607, TIA/EIA 569 relacionados con las especificaciones e instalación de sistemas de Cableado Estructurado para Edificios Comerciales. Periféricos de ruteo, switch, adaptadores, conexiones, manejo de los equipos, materiales y elementos. Esto incluye carga transporte, descargue y retiro de sobrantes, todo esto bajo responsabilidad y costo del proveedor.
- Suministro e instalación de los elementos y materiales asociados a la instalación de esta red como son las canaletas, tuberías, cajas de paso, ductos, amarres, soportes, marquillas y demás accesorios de instalación, cuyo costo estará a cargo del proveedor.
- Suministro e Instalación (conectorización) de los materiales de cableado estructurado tales como cables UTP, cables multipares, conectores de cobre, paneles de conexión, tapas plásticas, bandejas y demás elementos de cableado necesarios para terminar totalmente la instalación. Se deben incluir las pruebas de desempeño y verificación de calidad. Todos los costos asociados a estas actividades serán por cuenta del proveedor.
- Marcación y rotulación de la totalidad de los elementos de cableado estructurado y de instalación tales como cables, salidas de información, paneles, canaletas, racks, gabinetes, etc. de acuerdo con lo especificado en el estándar TIA/EIA 606. Todos los costos que impliquen esta actividad deben estar incluidos en la oferta que presente el proveedor.
- El proveedor debe considerar dentro de su presupuesto, los costos en que deba incurrir para la ejecución de obras civiles complementarias requeridas para la correcta ejecución del contrato como son perforación de muros, pisos, remoción e instalación de cielos rasos, reparación de pinturas, etc.
- El contratante tiene la responsabilidad de la adquisición de Hardware y licencias de Software corporativos Enterprise.
- El proveedor debe asegurarse que las obras de instalación se mantengan en buen estado hasta el momento de su recibo final según las siguientes consideraciones:
- Adecuación actual del sistema de cómputo para la instalación de un Sistema de Intranet, Redes, Servidores y Equipos de Conectividad.
- Implementación adecuada y eficiente de la Red de Comunicación integrada de alcance Regional.

Nota: En anexos a este TDR se presenta consideraciones y especificaciones técnicas del servicio de implementación de data center para el proyecto mejoramiento de los servicios de información y regulación en materia de ordenamiento Agroterritorial en 10 provincias del departamento de San Martín.

#### IV. REQUISITOS DEL PROVEEDOR / PERFIL

##### PERFIL:

- ✓ Persona natural o jurídica con experiencia en contrataciones con el estado, relacionado al servicio solicitado.





## DIRECCIÓN REGIONAL DE AGRICULTURA

### DIRECCIÓN DE DESARROLLO Y COMPETITIVIDAD AGRARIA

"AÑO DEL BICENTENARIO DE LA CONSOLIDACIÓN DE NUESTRA INDEPENDENCIA, Y DE LA CONMEMORACIÓN DE LAS HEROICAS BATALLAS DE JUNÍN Y AYACUCHO"

#### EXPERIENCIA:

- ✓ El postor debe acreditar un monto facturado acumulado equivalente a **S/ 141,190.00 (Ciento cuarenta mil ciento noventa y 00/100 soles)**, por la contratación de servicios iguales o similares al objeto de la convocatoria, durante los ocho (8) años anteriores a la fecha de la presentación de ofertas que se computarán desde la fecha de la conformidad o emisión del comprobante de pago, según corresponda.
- ✓ En el caso de postores que declaren en el tener la condición de micro y pequeña empresa, se acredita una experiencia de **S/ 35,297.50 (Treinta y cinco mil doscientos noventa y siete con 50/100 soles)**, por la contratación de servicios iguales o similares al objeto de la convocatoria, durante los ocho (08) años anteriores a la fecha de la presentación de ofertas que se computarán desde la fecha de la conformidad o emisión del comprobante de pago, según corresponda. En el caso de consorcios, todos los integrantes deben contar con la condición de micro y pequeña empresa.

#### ACREDITACIÓN:

- ✓ Mediante contratos, constancias o cualquier otro documento que demuestre de manera fehaciente su experiencia.

#### PERSONAL CLAVE

##### ❖ RESPONSABLE DE SERVICIO

- ✓ Ingeniero Electrónico, de Sistemas o telecomunicaciones, titulado y colegiado.

#### EXPERIENCIA

- ✓ Contar con al menos 04 (cuatro) años como ingeniero de campo y/o ingeniero de proyectos de conectividad o comunicaciones.

#### CAPACITACION

- ✓ Diplomado o Especialización Mínimo 100 horas lectivas en Gestión de telecomunicaciones.
- ✓ Diploma o Certificado de especialización de al menos 100 horas en infraestructura de fibra óptica.
- ✓ Diploma o Especialización Mínimo 24 horas lectivas de Certificación oficial de una marca de fibra óptica.

##### ❖ TÉCNICO EN REDES

- ✓ Profesional titulado en Ingeniería de Sistema o Informática o telecomunicaciones.

#### EXPERIENCIA

- ✓ Experiencia mínima de 1 año como Jefe de Proyectos/Soporte/redes.

#### CAPACITACION

- ✓ Certificación oficial en la marca de firewall a nivel profesional como mínimo
- ✓ Certificación oficial en ITIL foundation.
- ✓ Certificado en Cyber seguridad (mínimo 10 horas)

#### REQUISITOS:

- ✓ Contar con Registro Nacional de Proveedor vigente.
- ✓ No tener impedimentos para contratar con el Estado.
- ✓ Persona natural o jurídica con RUC vigente en estado activo y habido.
- ✓ Carta de autorización de abono a cuenta vía CCI.





## DIRECCIÓN REGIONAL DE AGRICULTURA

### DIRECCIÓN DE DESARROLLO Y COMPETITIVIDAD AGRARIA

"AÑO DEL BIENESTAR DE LA CONSOLIDACIÓN DE NUESTRA INDEPENDENCIA, Y DE LA CONMEMORACIÓN DE LAS HERÓICAS BATALLAS DE JAHÚN Y AYACUCHO"

Estos requisitos serán acreditados con la siguiente documentación:

- ✓ Declaración Jurada del Proveedor.
  - ✓ Declaración Jurada de Normas Anti soborno y Anticorrupción.
  - ✓ Declaración Jurada para prevenir casos de nepotismo.
  - ✓ Declaración Jurada sobre Prohibiciones e Incompatibilidades.
  - ✓ Carta de Autorización de Abono Electrónico.
- Propuesta Económica con el visto bueno del Área de logística

#### CONDICIONES DE LOS CONSORCIOS:

De acuerdo con el numeral 49.5 del artículo 49 del reglamento, el área usuaria puede incluir lo siguiente:

- El número máximo de consorciados es de 02 Integrantes.
- El porcentaje mínimo de participación de cada consorciado es mayor a 20%.
- El porcentaje mínimo de participación en la ejecución del contrato, para el integrante del consorcio que acredite mayor experiencia, es mayor de 40%.

#### V. REGLAMENTOS TÉCNICOS, NORMAS METROLÓGICAS Y/O SANITARIAS

De ser el caso, los equipos de medición a emplear deberán contar con certificación de calidad, el personal profesional y técnico deberá cumplir con las normas del Ministerio de Trabajo para ejecutar los trabajos de acondicionamiento y deberá cumplir con los procesos y protocolos técnicos y de seguridad para estos fines.

#### VI. NORMAS TÉCNICAS

Deberá realizar el servicio deberá cumplir con la normativa vigente:

El Sistema de Cableado Estructurado UTP de voz y datos debe cumplir con las especificaciones de la EIAITIA-568-B 2.1 para CATEGORIA 6 y las recomendaciones consignadas en los siguientes estándares y adendas:

- ANSI/TIA-568B Commercial Building Wiring Standard, que permite la planeación e instalación de un sistema de Cableado Estructurado que soporta independientemente del proveedor y sin conocimiento previo, los servicios y dispositivos de telecomunicaciones que serán instalados durante la vida útil del edificio.
- EIAITIA-568-B.1 (Requerimientos Generales)
- ANSI/TIA-569-B Commercial Building Standard for Telecommunications Pathways and Spaces, que estandariza prácticas de diseño y construcción dentro y entre edificios, que son hechas en soporte de medios y/o equipos de telecomunicaciones tales como canaletas y guías, facilidades de entrada al edificio, armarios y/o closet de comunicaciones y cuarto de equipos.
- ANSI/TIA-606A Administration Standard for the Telecommunications Commercial Building data of Commercial Buildings, que da las guías para marcar y administrar los componentes de un sistema de Cableado Estructurado.
- J-STD-807A Commercial Building Grounding (Earthing) and Bonding Requirements for Telecommunications, que describe los métodos estándares para distribuir las señales de tierra a través de un edificio.
- ANSI/TIA/EIA-SDG-A "Administration Standard for the Telecommunications Infrastructure of Commercial Buildings".
- ANSI-J-STD-607-A "Commercial Building Grounding (Earthing) and Bonding Requirements for Telecommunications".
- IEEE 802.3an "Physical Layer and Management Parameters for 10Gb/s Operation Type 10GBASE-T".
- Deberá Cumplir con las normas del Código Nacional de Electricidad – Utilización aprobado con Resolución Ministerial No 037-2006-MEN/DM y su modificatoria con Resolución Ministerial No 175-2008-MEN/DM.







## DIRECCIÓN REGIONAL DE AGRICULTURA

### DIRECCIÓN DE DESARROLLO Y COMPETITIVIDAD AGRARIA

"AÑO DEL CENTENARIO DE LA CONSOLIDACIÓN DE NUESTRA INDEPENDENCIA, Y DE LA CONMEMORACIÓN DE LAS HEROICAS BATALLAS DE JUNÍN Y AYacucho"

- ANSIITIA-942 Telecommunications Infrastructure Standard for Data Centers.
- Norma Técnica Peruana NTPISOIEC 17799 tecnología de la Información. Código de buenas prácticas para la gestión de la seguridad de la información.
- CNE Código Nacional para cableado eléctrico.
- Normas Nacionales de seguridad.

#### VII. GARANTÍAS

El proveedor deberá proporcionar una garantía mínima de 12 meses por el equipo y todas sus partes y piezas. La garantía cubre la reposición de todas las partes, equipos, baterías y otros que sufran fallas por defectos de fabricación. Presentar Declaración Jurada. La propuesta debe incluir mantenimientos preventivos correctivos IN SITU (1 x año x periodo de garantía).

##### Consideraciones Adicionales

Los equipos solicitados en la lista de bienes son para la Protección del DATA CENTER. (Aire acondicionado 12,000 BTU)

El presente proyecto indica que cualquier gasto adicional o imprevisto en el que se incurra motivo del mismo deberá ser asumido por la empresa que resulte beneficiada con la buena Pro. La entidad no asumirá gastos adicionales de ninguna índole.

En la propuesta técnica se deben detallar las tareas y/o actividades que conforman los siguientes servicios, los cuales serán responsabilidad del Postor.

##### Se deberá detallar las siguientes tareas:

El postor deberá presentar un plan de mantenimiento preventivo detallado, el cual se debe realizar durante el periodo de garantía de la solución y debe contemplar como mínimo un (1) año mantenimiento.

#### VIII. SEGUROS

NO APLICA

#### IX. PRESTACIONES ACCESORIAS

NO APLICA

#### X. IMPACTO AMBIENTAL

NO APLICA

#### XI. LUGAR, PLAZO DE EJECUCIÓN Y FUENTE DE FINANCIAMIENTO

##### Lugar:

El servicio será ejecutado en las instalaciones de la Dirección Regional de Agricultura, sito en el Jr. Ángel Delegado Morey N° 435 – Tarapoto, oficina técnica del Proyecto **Mejoramiento de los Servicios de Información y Regulación en Materia de Ordenamiento Agroterritorial, en 10 Provincias del Departamento de San Martín.**

##### Plazo:

El servicio será prestado en un plazo hasta **cuarenta (40)** días calendarios y se computan desde el día siguiente de notificada la orden de servicio.





## DIRECCIÓN REGIONAL DE AGRICULTURA

### DIRECCIÓN DE DESARROLLO Y COMPETITIVIDAD AGRARIA

"AÑO DEL BICENTENARIO DE LA CONSOLIDACIÓN DE NUESTRA INDEPENDENCIA Y DE LA COMMEMORACIÓN DE LAS HEROICAS BATALLAS DE JUNÍN Y AYACUCHO"

El plazo para presentar cada entregable se muestra a continuación:

Entregable	Plazo máximo de entrega
Primer entregable	Hasta 15 días calendarios, contados desde el día siguiente de notificada la orden de servicio o firma del contrato.
Segundo Entregable	Hasta 40 días calendarios, contados desde el día siguiente de notificada la orden de servicio o firma del contrato.

#### Fuente de Financiamiento:

- FONDO DE COMPENSACIÓN REGIONAL (15)

Meta 0026: "Mejoramiento de los Servicios de Información y Regulación en materia de Ordenamiento Agrotitorial en 10 Provincias del Departamento de San Martín".

#### Clasificador:

- 2.6. Adquisición de Activos no Financieros
- 2.6.7. Inversiones Intangibles.
- 2.6.7.1. Inversiones Intangibles.
- 2.6.7.1.6. Otras Inversiones Intangibles
- 2.6.7.1.6.3 Por la contratación de Servicios.

## XII. ENTREGABLES

El entregable deberá presentarse de acuerdo al siguiente detalle:

Entregable	Detalle de entregable
PRIMER ENTREGABLE	<ul style="list-style-type: none"><li>Plan de trabajo identificación y delimitaciones del área del Data center (Croquis), panel fotográfico</li></ul>
SEGUNDO ENTREGABLE	<ul style="list-style-type: none"><li><b>INFORME FINAL</b> con las actividades ejecutadas al 100% del punto III, el cual deberá ser remitido con toma fotográfica, detalle de las actividades desarrolladas y condiciones finales de uso del servicio ejecutado, este informe ser presentado al final del servicio ejecutado.</li></ul>

## XIII. CONFORMIDAD (DOCUMENTOS NECESARIOS PARA PAGO)

**Área que brindará la conformidad:** La conformidad de la prestación de servicio será otorgada con el V° B° del Coordinador y Supervisor del Proyecto en cada hoja del informe de acuerdo a la ejecución del proyecto **"Mejoramiento de los Servicios de Información y Regulación en materia de Ordenamiento Agrotitorial en 10 Provincias del Departamento de San Martín"**, el cual deberá contener siguiente:

Son requisitos mínimos para la recepción del servicio:

- Cumplimiento de los Términos de Referencia y Anexos.
- Informe técnico del servicio ejecutado debidamente firmado por personal clave – profesional responsable del servicio.
- Acta de devolución, según formato Apéndice 8, siempre y cuando corresponda.
- Protocolos de pruebas, en lo que corresponda.
- Carta de garantía por periodo no menor de un (01) año.
- Comprobante de pago.





## DIRECCIÓN REGIONAL DE AGRICULTURA

### DIRECCIÓN DE DESARROLLO Y COMPETITIVIDAD AGRARIA

"AÑO DEL Bicentenario de la Consolidación de Nuestra Independencia y de la Conmemoración de las Héroicas Batallas de Junín y Ayacucho"

En caso de existir observaciones durante la ejecución de la presentación o culminación de estas, el Área usuaria, notificará dichas observaciones para que Proveedor efectuara las correcciones del caso, para lo cual se le otorgará un plazo que no excederá de los tres (03) días calendario.

#### PLAZO PARA LA CONFORMIDAD

De conformidad con el artículo N°168 del Reglamento de la Ley de Contrataciones, aprobado mediante Decreto Supremo N°344-2018-EF y Modificado por el Decreto Supremo N°168-2020-EF.

#### "Artículo 168. Recepción y conformidad"

**168.3.** La conformidad se emite en un plazo máximo de siete (7) días de producida la recepción, salvo que se requiera efectuar pruebas que permitan verificar el cumplimiento de la obligación, o si se trata de consultorías, en cuyo caso la conformidad se emite en un plazo máximo de quince (15) días, bajo responsabilidad del funcionario que debe emitir la conformidad.

#### XIV. FORMA Y CONDICIONES DE PAGO

La forma de pago será de dos (02) entregable tal como se muestra a continuación.

N° de pago	Condición para el pago	A pagar
Primero	Hasta los 10 días calendarios, después de emitida la conformidad del servicio.	30%
Segundo	Hasta los 10 días calendarios, después de emitida la conformidad del servicio.	70%

#### Prevía presentación de los siguientes documentos en la oficina de logística:

##### ➤ Área usuaria:

- Acta de conformidad firmado por el área usuaria
- Formato de conformidad de servicios (anexo 03 de) firmado por el área usuaria.
- Anexo 07 de Control Previo.
- Factura.
- Informe de Actividades con el producto correspondiente de acuerdo al TDR
- Orden de Servicio emitido por el SIGA y firmado por el área usuaria.
- Pedido de Servicio firmado por el área usuaria (entre otros documentos que antecedan)
- Términos de referencia TDR
- Reporte de CCI aprobado por el SIAF
- Nota de coordinación en el cual el área usuaria solicita la contratación del personal por locación de servicio.

##### ➤ Oficina de Logística

- Certificación presupuestal
- Documento de disponibilidad (otorgado por el Área de Presupuesto)

#### DEL PAGO

De conformidad con el artículo N°171 del Reglamento de la Ley de Contrataciones del estado, aprobado mediante Decreto Supremo N°344-2018-EF y Modificado por el Decreto Supremo N°168-2020-EF.





## DIRECCIÓN REGIONAL DE AGRICULTURA

### DIRECCIÓN DE DESARROLLO Y COMPETITIVIDAD AGRARIA

"AÑO DEL BICENTENARIO DE LA CONSOLIDACIÓN DE NUESTRA INDEPENDENCIA, Y DE LA COMMEMORACIÓN DE LAS HEROICAS BATALLAS DE JUNÍN Y AYACUCHO"

#### "Artículo 171. Del pago"

**171.1.** La Entidad paga las contraprestaciones pactadas a favor del contratista dentro de los diez (10) días calendario siguientes de otorgada la conformidad de los bienes, servicios en general y consultorías, siempre que se verifiquen las condiciones establecidas en el contrato para ello, bajo responsabilidad del funcionario competente.

El monto exacto a pagar se definirá en la Orden de Servicio.

#### XV. CONFIDENCIALIDAD

La confidencialidad y reserva absoluta en el manejo de información y documentación a la que se tenga acceso relacionada con la prestación, pudiendo quedar expresamente prohibido revelar dicha información a terceros. El contratado, debe dar cumplimiento a todas las políticas y estándares definidos por la DRASAM, en materia de seguridad de la información.

Esta obligación comprende la información que se entrega, como también la que se genera durante la realización de las actividades y la información producida una vez que se haya concluido el servicio. Dicha información puede consistir en mapas, dibujos, fotografías, mosaicos, planos, informes, recomendaciones, cálculos, diagnósticos, documentos, cuadros comparativos y demás datos compilados recibidos por el proveedor.

#### XVI. RESPONSABILIDAD DEL PROVEEDOR

El proveedor es el responsable por la calidad ofrecida y por los vicios ocultos del servicio ofertado por un plazo no menor de un (01) año, contado a partir de la conformidad otorgada por la Entidad

#### XVII. OTRAS OBLIGACIONES DEL PROVEEDOR

La propuesta del Proveedor deberá efectuarse a **TODO COSTO** para lo cual asumirá los gastos que se requieren hasta la finalización de los trabajos y pruebas respectivas, así como contemplar cualquier trabajo inherente que por naturaleza del servicio sea necesario, por lo que el proveedor se compromete a presentar su oferta teniendo en cuenta esta condición.

El Proveedor podrá efectuar visitas técnicas a las instalaciones materia del presente servicio a fin de evaluar in situ y conocer cualquier actividad complementaria que deba realizar y sus costos sean incluidos en su oferta.

El Proveedor deberá colocar señales preventivas y de advertencia de peligro cuando estén realizando el mantenimiento y cuando estén ausentes del lugar de trabajo y tomará todas las medidas preventivas que sean necesarias para evitar accidentes de público, usuarios, personal médico y asistencial del establecimiento, bajo responsabilidad civil y penal.

El Proveedor deberá dejar limpias y libre de contaminantes las áreas intervenidas.

El Proveedor deberá limpiar los vidrios, pisos y toda superficie manchados por efectos del servicio a contratar, debiendo para esto prever el cuidado de equipos, pisos, ventanas, etc., contar para ello con los implementos necesarios para protegerlos (fundamentalmente protectores plásticos, mantas u otros afines).

Al inicio del servicio y hasta la culminación de este, el Proveedor deberá acreditar ante la entidad (Área de Logística y Administración) y ante el establecimiento su personal con una relación que contenga nombres y apellidos, nacionalidad, DNI y profesión u oficio,





## DIRECCIÓN REGIONAL DE AGRICULTURA

### DIRECCIÓN DE DESARROLLO Y COMPETITIVIDAD AGRARIA

"AÑO DEL Bicentenario de la Consolidación de Nuestra Independencia, y de la conmemoración de las heroicas batallas de Junín y Ayacucho"

numero de celular para las coordinaciones del establecimiento con el profesional responsable del servicio de implementación. Asimismo, deberá informar oportunamente a la supervisión sobre los cambios de personal.

El proveedor es responsable de solicitar los permisos correspondientes en los casos que requiera realizar trabajos ocupando espacios públicos o de propiedad de terceros.

El proveedor garantizara la prestación del servicio efectuado por un tiempo mínimo de un (01) año.

#### XVIII. RESPONSABILIDAD POR LA ASIGNACIÓN DE BIENES

Deben considerarse las disposiciones del SNA respecto a la asignación de bienes muebles e inmuebles, cuando corresponda su asignación al proveedor.

#### XVIX. CONSIDERACIONES GENERALES A LOS PRODUCTOS

Los derechos intelectuales de los productos y documentos elaborados por el prestador de servicios, que resulte seleccionado son propiedad de la Entidad, así como toda aquella información interna de la institución a la que tenga acceso para la ejecución del servicio.

#### XX. GASTOS POR DESPLAZAMIENTO

NO CORRESPONDE

#### XXI. PENALIDADES POR MORA

**Penalidad por Mora en la ejecución de la prestación:**

En caso de retraso injustificado del proveedor en la ejecución de las prestaciones objeto del contrato, la Entidad le aplica automáticamente una penalidad por mora por cada día de atraso. La penalidad se aplica automáticamente y se calcula de acuerdo a la siguiente fórmula:

$$\text{Penalidad diaria} = \frac{0.10 \times \text{monto}}{F \times \text{plazo en días}}$$

Donde F tiene los siguientes valores:

- Para plazos menores o iguales a sesenta (60) días, para bienes, servicios en general, consultorías y ejecución de obras:  $F = 0.40$ .
- Para plazos mayores a sesenta (60) días
  - Para bienes, servicios y consultorías:  $F = 0.25$ .
  - Para obras:  $F = 0.15$ . Tanto el monto como el plazo se refieren, según corresponda, a la ejecución total del servicio o a la obligación parcial, de ser el caso, que fuera materia de retraso

Se considera justificado el retraso, cuando el proveedor acredite, de modo objetivamente sustentado, que el mayor tiempo transcurrido no le resulta imputable. Esta calificación del retraso como justificado no da lugar al pago de gastos generales de ningún tipo.

#### XXII. OTRO TIPO DE PENALIDADES

NO APLICA

#### XXIII. RESOLUCIÓN CONTRACTUAL

Causales de resolución de contrato.

- Incumpla injustificadamente obligaciones contractuales, legales o reglamentarias a su cargo, pese a haber sido requerido para ello.
- Haya llegado a acumular el monto máximo de la penalidad por mora o el monto máximo para otras penalidades, en la ejecución de la prestación a su cargo.





## DIRECCIÓN REGIONAL DE AGRICULTURA

### DIRECCIÓN DE DESARROLLO Y COMPETITIVIDAD AGRARIA

"AÑO DEL BICENTENARIO DE LA CONSOLIDACIÓN DE NUESTRA INDEPENDENCIA, Y DE LA COMMEMORACIÓN DE LAS HEROICAS BATALLAS DE JUNÍN Y AYACUCHO"

- Paralice o reduzca injustificadamente la ejecución de la prestación, pese a haber sido requerido para corregir tal situación.

#### XXIV. SANCIONES

EL PROVEEDOR se compromete a cumplir las obligaciones derivadas del presente contrato, siendo aplicable lo previsto en el artículo 50 del TUO de la LEY.

#### XXV. OBLIGACIÓN ANTICORRUPCIÓN

EL PROVEEDOR declara y garantiza no haber, directa o indirectamente, o tratándose de una persona jurídica a través de sus socios, integrantes de los órganos de administración, apoderados, representantes legales, funcionarios, asesores, ofrecido, negociado o efectuado, cualquier pago o, en general, cualquier beneficio o incentivo ilegal en relación al contrato.

Asimismo, EL PROVEEDOR se obliga a conducirse en todo momento, durante la ejecución del contrato, con honestidad, probidad, veracidad e integridad y de no cometer actos ilegales o de corrupción, directa o indirectamente o a través de sus socios, accionistas, participacionistas, integrantes de los órganos de administración, apoderados, representantes legales, funcionarios, asesores.

Además, EL PROVEEDOR debe comunicar a las autoridades competentes, de manera directa y oportuna, cualquier acto o conducta ilícita o corrupta de la que tuviera conocimiento; y adoptar medidas técnicas, organizativas y/o de personal apropiadas para evitar los referidos actos o prácticas.

#### XXVI. APLICACIÓN SUPLETORIA

La Entidad aplica de manera supletoria definir la norma de aplicación, por ejemplo, el Código Civil, siempre que no se contradiga con las disposiciones establecidas en los Términos de Referencia.

#### XXVII. MEDIDAS DE SEGURIDAD EN LA PRESTACIÓN DEL SERVICIO

En caso sea necesario que el proveedor realice alguna gestión en las oficinas de la Entidad, la Entidad debe indicar que protocolos sanitarios debe cumplir de acuerdo a la normatividad vigente y disposiciones particulares propias de la Entidad.

#### XXVIII. SOLUCIÓN DE CONTROVERSIAS:

Todos los conflictos que se deriven de la ejecución e interpretación de la presente contratación son resueltos mediante trato directo, conciliación y/o acción judicial.

#### XXIX. REQUISITOS DE CALIFICACIÓN:

<b>A</b>	<b>CAPACIDAD TÉCNICA Y PROFESIONAL</b>
<b>A.1</b>	<b>CALIFICACIONES DEL PERSONAL CLAVE</b>
<b>A.1.1</b>	<b>FORMACIÓN ACADÉMICA</b>
	<p><u>Requisitos:</u></p> <ul style="list-style-type: none"> <li>&gt; <b>Responsable del Servicio.</b> Ingeniero Electrónico, de Sistemas o telecomunicaciones, titulado y colegiado</li> <li>&gt; <b>Técnico en Redes</b> Ingeniero de Sistema o Informática o telecomunicaciones, titulado.</li> </ul> <p><u>Acreditación:</u></p> <p>El título profesional será verificado por el órgano encargado de las contrataciones o comité de selección, según corresponda, en el Registro Nacional de Grados Académicos y Títulos Profesionales en el portal web de la Superintendencia Nacional de Educación Superior Universitaria - SUNEDU a través del siguiente link: <a href="https://enlinea.sunedu.gob.pe/">https://enlinea.sunedu.gob.pe/</a> o en el Registro Nacional de Certificados, Grados y Títulos a cargo del Ministerio de Educación a través del siguiente link: <a href="https://titulosinstitutos.minedu.gob.pe/">https://titulosinstitutos.minedu.gob.pe/</a>, según corresponda.</p> <p>En caso el título profesional no se encuentre inscrito en el referido registro, el postor debe</p>







## DIRECCIÓN REGIONAL DE AGRICULTURA

### DIRECCIÓN DE DESARROLLO Y COMPETITIVIDAD AGRARIA

"AÑO DEL BICENTENARIO DE LA CONSOLIDACIÓN DE NUESTRA INDEPENDENCIA, Y DE LA COMMEMORACIÓN DE LAS HEROICAS BATALLAS DE JUNÍN Y AYACUCHO"

	presentar la copia del diploma respectivo a fin de acreditar la formación académica requerida.
<b>B.2</b>	<b>INFRAESTRUCTURA ESTRATÉGICA</b>
	<p><b>Requisitos:</b></p> <p>El proveedor deberá contar con un centro de soporte, como infraestructura estratégica, la misma que, deberá encontrarse dentro de la provincia de San Martín.</p> <p><b>Acreditación:</b></p> <p>Copia de documentos que sustenten la propiedad, la posesión, el compromiso de compra venta o alquiler u otro documento que acredite la disponibilidad de la infraestructura estratégica requerida.</p> <p><b>Importante</b></p> <p><i>En el caso que el postor sea un consorcio los documentos de acreditación de requisito pueden estar a nombre del consorcio o de uno de sus integrantes.</i></p>
<b>B.1.2</b>	<b>CAPACITACION</b>
	<p>➤ <b>Responsable del Servicio.</b></p> <p><b>Requisitos:</b></p> <ul style="list-style-type: none"> <li>• Diplomado o Especialización Mínimo 100 horas lectivas en Gestión de telecomunicaciones.</li> <li>• Diploma o Certificado de especialización de al menos 100 horas en infraestructura de fibra óptica.</li> <li>• Diploma o Especialización o Curso o Taller de al menos 24 horas lectivas de Certificación oficial de una marca de fibra óptica</li> </ul> <p>➤ <b>Técnico en Redes</b></p> <p><b>Requisitos:</b></p> <ul style="list-style-type: none"> <li>• Certificación oficial en la marca de firewall propuesto, a nivel profesional como mínimo</li> <li>• Certificación oficial en ITIL foundation.</li> <li>• Certificado en Cyber seguridad (mínimo 10 horas)</li> </ul> <p><b>Acreditación:</b></p> <p>Se acreditará con copia simple de constancias, certificados, u otros documentos, según corresponda.</p> <p><b>Importante</b></p> <p><i>Se podrá acreditar la capacitación mediante certificados de estudios de postgrado, considerando que cada crédito del curso que acredita la capacitación equivale a dieciséis horas lectivas, según la normativa de la materia.</i></p>
<b>B.2</b>	<b>EXPERIENCIA DEL PERSONAL CLAVE</b>
	<p>➤ <b>Responsable del Servicio.</b></p> <p><b>Requisitos:</b></p> <p>Experiencia mínima de 04 (cuatro) años como ingeniero de campo y/o ingeniero de proyectos de conectividad o comunicaciones, el cual se computará desde la colegiatura.</p> <p>➤ <b>Técnico en Redes</b></p> <p><b>Requisitos:</b></p> <p>Experiencia mínima de 1 año como Jefe de Proyectos/Soporte/redes.</p> <p><u>De presentarse experiencia ejecutada paralelamente (traslape), para el cómputo del tiempo de dicha experiencia sólo se considerará una vez el periodo traslapado.</u></p> <p><b>Acreditación:</b></p>





## DIRECCIÓN REGIONAL DE AGRICULTURA

### DIRECCIÓN DE DESARROLLO Y COMPETITIVIDAD AGRARIA

"AÑO DEL BICENTENARIO DE LA CONSOLIDACIÓN DE NUESTRA INDEPENDENCIA Y DE LA COMMEMORACIÓN DE LAS HEROICAS BATALLAS DE JUNÍN Y AYacucho"

La experiencia del personal clave se acreditará con cualquiera de los siguientes documentos:  
(i) copia simple de contratos y su respectiva conformidad o (ii) constancias o (iii) certificados o  
(iv) cualquier otra documentación que, de manera fehaciente demuestre la experiencia del  
personal propuesto.

#### Importante

- Los documentos que acreditan la experiencia deben incluir los nombres y apellidos del personal clave, el cargo desempeñado, el plazo de la prestación indicando el día, mes y año de inicio y culminación, el nombre de la Entidad u organización que emite el documento, la fecha de emisión y nombres y apellidos de quien suscribe el documento.
- En caso los documentos para acreditar la experiencia establezcan el plazo de la experiencia adquirida por el personal clave en meses sin especificar los días se debe considerar el mes completo.
- Se considerará aquella experiencia que no tenga una antigüedad mayor a veinticinco (25) años anteriores a la fecha de la presentación de ofertas.
- Al calificar la experiencia del personal, se debe valorar de manera integral los documentos presentados por el postor para acreditar dicha experiencia. En tal sentido, aun cuando en los documentos presentados la denominación del cargo o puesto no coincida literalmente con aquella prevista en las bases, se deberá validar la experiencia si las actividades que realizó el personal corresponden con la función propia del cargo o puesto requerido en las bases.

#### C EXPERIENCIA DEL POSTOR EN LA ESPECIALIDAD

##### Requisitos:

El postor debe acreditar un monto facturado acumulado equivalente a S/ 141,190.00 (Ciento cuarenta mil ciento noventa y 00/100 soles), por la contratación de servicios iguales o similares al objeto de la convocatoria, durante los ocho (8) años anteriores a la fecha de la presentación de ofertas que se computarán desde la fecha de la conformidad o emisión del comprobante de pago, según corresponda.

En el caso de postores que declaren en el tener la condición de micro y pequeña empresa, se acredita una experiencia de S/ 35,297.50 (Treinta y cinco mil doscientos noventa y siete con 50/100 soles), por la contratación de servicios iguales o similares al objeto de la convocatoria, durante los ocho (08) años anteriores a la fecha de la presentación de ofertas que se computarán desde la fecha de la conformidad o emisión del comprobante de pago, según corresponda. En el caso de consorcios, todos los integrantes deben contar con la condición de micro y pequeña empresa.

Se consideran servicios similares a los siguientes: Servicios de Implementación y/o Acondicionamiento de DATA CENTER y/o Salas de Monitoreo y/o Centros de Datos en Instituciones Públicas.

##### Acreditación:

La experiencia del postor en la especialidad se acreditará con copia simple de (i) contratos u órdenes de servicios, y su respectiva conformidad o constancia de prestación; o (ii) comprobantes de pago cuya cancelación se acredite documental y fehacientemente, con Boucher de depósito, nota de abono, reporte de estado de cuenta, cualquier otro documento emitido por Entidad del sistema financiero que acredite el abono o mediante cancelación en el mismo comprobante de pago<sup>1</sup>, correspondientes a un máximo de veinte (20) contrataciones.

<sup>1</sup> Cabe precisar que, de acuerdo con la Resolución N° 0065-2018-TCE-S1 del Tribunal de Contrataciones del Estado:

"... el solo sello de cancelado en el comprobante, cuando ha sido colocado por el propio postor, no puede ser considerado como una acreditación que produzca fehaciencia en relación a que se encuentra cancelado. Admitir ello equivaldría a considerar como válida la sola declaración del postor afirmando que el comprobante de pago ha sido cancelado"

(...)

"Situación diferente se suscita ante el sello colocado por el cliente del postor [sea utilizando el término "cancelado" o "pagado"] supuesto en el cual sí se contaría con la declaración de un tercero que brinde certeza, ante la cual debiera reconocerse la validez de la experiencia".







## DIRECCIÓN REGIONAL DE AGRICULTURA

### DIRECCIÓN DE DESARROLLO Y COMPETITIVIDAD AGRARIA

"AÑO DEL Bicentenario de la Consolidación de Nuestra Independencia, y de la conmemoración de las heroicas batallas de Junín y Ayacucho"

En caso los postores presenten varios comprobantes de pago para acreditar una sola contratación, se debe acreditar que corresponden a dicha contratación; de lo contrario, se asumirá que los comprobantes acreditan contrataciones independientes, en cuyo caso solo se considerará, para la evaluación, las veinte (20) primeras contrataciones indicadas en el **Anexo N° 8** referido a la Experiencia del Postor en la Especialidad

En el caso de servicios de ejecución periódica o continuada, solo se considera como experiencia la parte del contrato que haya sido ejecutada durante los nueve (09) años anteriores a la fecha de presentación de ofertas, debiendo adjuntarse copia de las conformidades correspondientes a tal parte o los respectivos comprobantes de pago cancelados.

En los casos que se acredite experiencia adquirida en consorcio, debe presentarse la promesa de consorcio o el contrato de consorcio del cual se desprenda fehacientemente el porcentaje de las obligaciones que se asumió en el contrato presentado; de lo contrario, no se computará la experiencia proveniente de dicho contrato.

Asimismo, cuando se presenten contratos derivados de procesos de selección convocados antes del 20.09.2012, la calificación se ceñirá al método descrito en la Directiva "Participación de Proveedores en las Contrataciones del Estado", debiendo presumirse que el porcentaje de las obligaciones equivale al porcentaje de participación de la promesa de consorcio o del contrato de consorcio. En caso que en dichos documentos no se consigne el porcentaje de participación se presumirá que las obligaciones se ejecutaron en partes iguales.

Si el titular de la experiencia no es el postor, consignar si dicha experiencia corresponde a la matriz en caso que el postor sea sucursal, o fue transmitida por reorganización societaria, debiendo acompañar la documentación sustentatoria correspondiente.

Si el postor acredita experiencia de otra persona jurídica como consecuencia de una reorganización societaria, debe presentar adicionalmente el **Anexo N° 9**.

Cuando en los contratos, órdenes de servicios o comprobantes de pago el monto facturado se encuentre expresado en moneda extranjera, debe indicarse el tipo de cambio venta publicado por la Superintendencia de Banca, Seguros y AFP correspondiente a la fecha de suscripción del contrato, de emisión de la orden de servicios o de cancelación del comprobante de pago, según corresponda.

Sin perjuicio de lo anterior, los postores deben llenar y presentar el **Anexo N° 8** referido a la Experiencia del Postor en la Especialidad

#### Importante

- Al calificar la experiencia del postor, se debe valorar de manera integral los documentos presentados por el postor para acreditar dicha experiencia. En tal sentido, aun cuando en los documentos presentados la denominación del objeto contractual no coincida literalmente con el previsto en las bases, se deberá validar la experiencia si las actividades que ejecutó el postor corresponden a la experiencia requerida.
- En el caso de consorcios, solo se considera la experiencia de aquellos integrantes que se hayan comprometido, según la promesa de consorcio, a ejecutar el objeto materia de la convocatoria, conforme a la Directiva "Participación de Proveedores en Consorcio en las Contrataciones del Estado".

GOBIERNO REGIONAL DE SAN MARTIN  
Dirección Regional de Agricultura San Martín

Ing. Mario Razo Arévalo García  
Director de Desarrollo y Competitividad Agraria





## DIRECCIÓN REGIONAL DE AGRICULTURA

### DIRECCIÓN DE DESARROLLO Y COMPETITIVIDAD AGRARIA

"AÑO DEL BICENTENARIO DE LA CONSOLIDACIÓN DE NUESTRA INDEPENDENCIA, Y DE LA COMMEMORACIÓN DE LAS HEROICAS BATALLAS DE JUNÍN Y AYACUCHO"

#### ANEXO

#### CONSIDERACIONES Y ESPECIFICACIONES TÉCNICAS DEL SERVICIO DE IMPLEMENTACIÓN DE DATA CENTER





### ESPECIFICACIONES TÉCNICAS

#### Cableado Estructurado Cat 6

- Para la solución UTP, el canal completo categoría 6 deberá cumplir con las pruebas de rendimiento y desempeño de la EIA/TIA 5688.2-1 para 90 metros de cable UTP, 10 metros de patch cords y cuatro (4) conectores en el canal. Para esto, el postor deberá adjuntar el reporte de certificación de un laboratorio independiente de prestigio (no fabricantes) como UL, ETL.
- Todos los componentes del cableado estructurado deberán ser de la misma marca y fabricante tales como patch cord, cable UTP, Jacks RJ45 , patch panel , ordenador horizontal y faceplate. El fabricante de la solución ofertada debe de contar con certificación ISO9001 y debe tener representación local para el soporte de trámite de garantías.
- La cantidad de puntos de red se consideran de la siguiente manera:

Descripción	Puntos de Datos	Total Puntos
Secretaria	1	1
Oficina	5	5
Sala de monitoreo	2	2
Sala de monitoreo Tvs	7	7
Wifi	2	2
Total de Puntos		17







## DIRECCIÓN REGIONAL DE AGRICULTURA

### DIRECCIÓN DE DESARROLLO Y COMPETITIVIDAD AGRARIA

"AÑO DEL BICENTENARIO DE LA CONSOLIDACIÓN DE NUESTRA INDEPENDENCIA, Y DE LA CONMEMORACIÓN DE LAS HEROICAS BATALLAS DE JAHIN Y AYACUCHO"

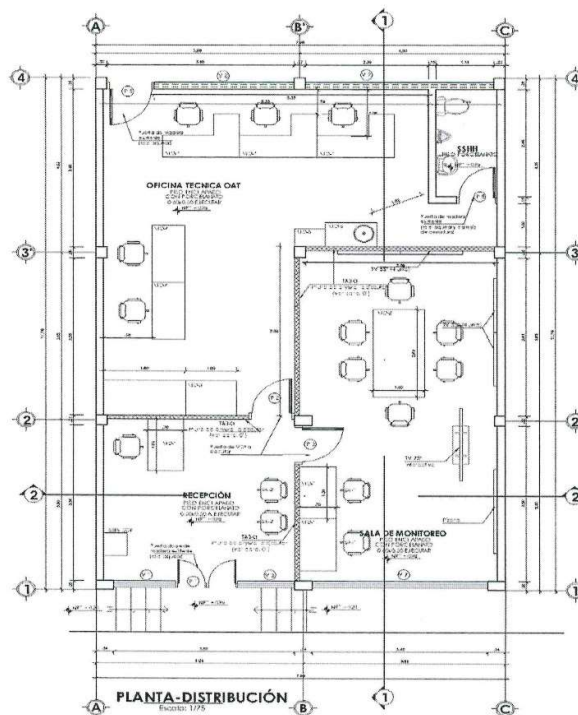

- Plano de la Distribución

#### A. Cable UTP

- El cable UTP es el usado para el tendido del cableado horizontal, no debe exceder de 90 metros desde el Outlet al Patch Panel por cada enlace.
- Cable de cobre sólido Unshield Twisted Pair de 4 pares trenzados, 23-24 AWG, 100 Ohm, en presentación de cajas selladas.
- Debe cumplir o superar las especificaciones de la norma TIA/EIA 568-B.2-1 Transmission Performance Specifications for 4 Par 100Ohm Category 6 Cabling y los requisitos de cable categoría 6 de la norma ISO/IEC 11801.
- El cable como mínimo debe admitir tecnologías como fast Ethernet, Gigabit Ethernet y ATM(OC-3)
- El cable debe tener cubierta de LSZH.
- Debe contar con certificado UL o ETL en conjunto con los conectores ofertados.



## DIRECCIÓN REGIONAL DE AGRICULTURA

### DIRECCIÓN DE DESARROLLO Y COMPETITIVIDAD AGRARIA

"AÑO DEL BICENTENARIO DE LA CONSOLIDACIÓN DE NUESTRA INDEPENDENCIA, Y DE LA COMMEMORACIÓN DE LOS HEROICOS BATALLAS DE JUNÍN Y AYACUCHO"

#### B. Line Cords

El Line Cord es el cable utilizado para conectar el equipo periférico (PC, Servidor, Impresora, o similar) con la toma para datos conformada por el Jack y el Face Plate. El Line Cord debe estar conformado solamente por cable de cobre multifilar Unshield Twisted Pair de 4 pares trenzados 23-24 AWG, y con un plug RJ45 categoría-6 de 8 posiciones en cada extremo. Debe estar confeccionado integralmente por el fabricante en configuración según el esquema T568.

- Debe cumplir con las pruebas de performance de la EIA/TIA 568B.2-1 Categoría-6, certificados por Laboratorios Independientes: UL, ETL.
- Los Line Cords deberán ser ensamblados y certificados de fábrica.
- Las capuchas del patch cord no deberán deslizarse del plug RJ45 en los movimientos u ordenamientos del patch cords.
- Deberá contar con aislamiento dieléctrico en los plugs RJ45 en cada uno de los pares a fin de mejorar el parámetro de acoplamiento NEXT y debido a que es UTP no deberán contar con ningún blindaje o malla eléctrica alrededor del plug.
- La longitud del Line Cord debe ser mínimo de 3 metros.



#### C. Patch Cords

- El Patch Cord es el cable utilizado para conectar el Patch Panel con el equipo activo de red (switch, hub o similar) en configuración directa o en configuración cross-connect.
- El Patch Cord categoría-6 debe estar conformado solamente por cable de cobre multifilar Unshield Twisted Pair de 4 pares trenzados 24 AWG y con un plug RJ45 categoría-6 de 8 posiciones en cada extremo. Debe estar confeccionado integralmente por el fabricante en configuración según el esquema T568.
- Los Patch Cords deberán ser ensamblados y certificados de fábrica.
- Deberá contar con aislamiento dieléctrico en los plugs RJ45 en cada uno de los pares a fin de mejorar el parámetro de acoplamiento NEXT y debido a que es UTP no deberán contar con ningún blindaje o malla eléctrica alrededor el plug.
- Las capuchas del patch cord no deberán deslizarse del plug RJ45 en los movimientos u ordenamientos del patch cords.



## DIRECCIÓN REGIONAL DE AGRICULTURA

### DIRECCIÓN DE DESARROLLO Y COMPETITIVIDAD AGRARIA

"AÑO DEL Bicentenario de la Consolidación de Nuestra Independencia, y de la Conmemoración de las Héroicas Batallas de Juan y Ayacucho"

- Debe cumplir con las pruebas de performance de la EIA/TIA 568B.2-1 Categoría-6, certificado por Laboratorios independientes: UL, ETL o Delta.
- La longitud del Patch Cord debe ser mínimo de 1.5 metro para los gabinetes. Garantizando un correcto ordenamiento de cables con los ordenadores solicitados para el patch panel y gabinete.

#### D. Patch Panel

El patch panel debe ser de 19 pulgadas de para 24 o 48 puertos para ser montado sobre los bastidores de los gabinetes. Deberán ser Jack de 8 posiciones RJ-45 de tipo IDC, Categoría-6.

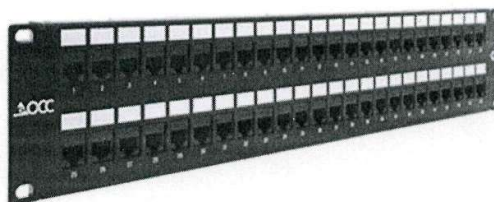

- Cada jack del patch panel debe cumplir con las pruebas de performance de la EIA/TIA 568B.2-1 Categoría-6, certificado por laboratorios independientes: UL o ETL.
- Cada puerto del patch panel debe contar con sistema de identificación por etiquetas frontal.
- Cada puerto deberá estar etiquetados en la parte posterior para trabajar con el sistema de cableado tipo T568A. Cada puerto frontal RJ45 debe soportar como mínimo 500 inserciones de Plug RJ45 de 8 posiciones de acuerdo a la IEC 60603-7.



#### E. FacePlate

Deberán instalarse FacePlate dobles por área de trabajo, la salida no utilizada deberá ir con tapa ciega. Deberá tener un icono de identificación al lado de cada salida RJ45 para identificar el servicio.

- Debe permitir la inserción de dos jacks de categoría 6 y deberá ser de material PVC o ABS.
- Los face plate se aplicarán con tornillos o a presión a la caja 4"x2".
- En caso de utilizar caja para montaje de los face plate, estos deberán ser de 2"x4" y material PVC o ABS, deberá tener la base perforada para aplicación con tornillos, la caja puede ser de diferente marca que el face plate o de la canalización. No se aceptarán rosetas.
- Los face plate y los módulos Jack RJ-45 deberán ser de la misma marca.





## DIRECCIÓN REGIONAL DE AGRICULTURA

### DIRECCIÓN DE DESARROLLO Y COMPETITIVIDAD AGRARIA

"AÑO DEL CENTENARIO DE LA CONSOLIDACIÓN DE NUESTRA INDEPENDENCIA, Y DE LA CONMEMORACIÓN DE LAS HEROICAS BATALLAS DE JUNIN Y AYacucho"

#### F. Jacks RJ45 Categoría 6

- Deben ser de categoría 6 de acuerdo a la TIA/EIA 568-8.2-1.
- Debe permitir la conectorización tipo T568A o T568B contando con una etiqueta que indique el método para ello.
- Deberá aceptar conductores sólidos de 22-24AWG, con un diámetro de aislación máxima de 0.050 pulgadas.
- Debe cumplir con los requerimientos de IEC60603-7 de acuerdo a la TIA/EIA 568B.
- Debe poder ser instalado en los faceplates como en los patch panels suministrados.
- Debe permitir la inserción de patch cord de 2 y 4 pares sin degradarse.
- Deben contar con Certificación ISO9001.

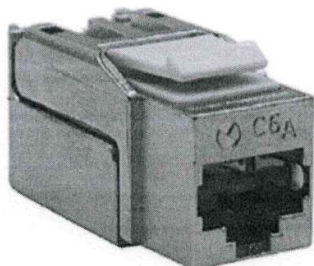

#### G. Ordenador Horizontal de Cables

- Tipo frontal con tapas para proteger a los cables de golpes o aplastamientos.
- El ordenador deberá ser de tipo canaletas ranuradas, y debe permitir alojar 48 cables sin que estos resulten presionados contra las paredes.
- Deben ser de 2 unidades de rack (2 RU), color negro y de 19" de ancho
- Se instalará un ordenador por cada Patch Panel de 24 puertos RJ45 de tal forma que el ordenador de 2RU tendrá un Patch Panel de 24 puertos encima y otro debajo.
- Opcionalmente podrán incluir accesorios que protegen el radio de giro en la entrada y salida del ordenador.

#### H. Subsistema de Canalización

De ser posible se utilizará la ductería empotrada existente y las rutas existentes evitando perforar paredes. Los cables estarán protegidos en todo el trayecto de la ruta.

##### En el cableado horizontal se empleará:

- En interiores, canaletas de PVC con accesorios. Se determinará la dimensión de las mismas previendo 40% de holgura para los cables y futuras ampliaciones. Las canaletas propuestas deben tener



## DIRECCIÓN REGIONAL DE AGRICULTURA

### DIRECCIÓN DE DESARROLLO Y COMPETITIVIDAD AGRARIA

"AÑO DEL CENTENARIO DE LA CONSOLIDACIÓN DE NUESTRA INDEPENDENCIA, Y DE LA COMMEMORACIÓN DE LAS HEROICAS BATALLAS DE JUNÍN Y AYACUCHO"

certificación UL 94 y los accesorios deben cumplir con mantener el radio de giro mínimo de 1" de acuerdo a la EIA/TIA 569 y EIA/TIA 568.

#### Se usarán dos tipos de canaletas con división:

- Canaleta Principal: será utilizada para el recorrido principal como pasadizos. Las canaletas deberán ir con sujetadores o empernadas. Los tamaños de estas canaletas estarán en función de los cables a pasar, dejando un margen adicional según recomienda la norma, para un posible crecimiento.
- Deberán instalarse accesorios para los ángulos internos y externos, así como para las uniones.
- Canaleta Secundaria: Estas canaletas serán las derivaciones de las canaletas principales, éstas ingresarán a las oficinas hacia los puntos de la computadora.
- Deberán instalarse accesorios para los ángulos internos y externos, así como para las uniones.
- Tubos de PVC SAP en falso techo y en exteriores, con accesorios de fábrica como curvas, uniones y embones, para garantizar el radio de curvatura mínimo de 1".
- Ductos empotrados existentes. Las canalizaciones de planta externa serán empotradas o adosadas a las paredes. Se empleará tubería de PVC-SAP y sus respectivos accesorios como curvas embones y cajas de fierro. El fabricante de canaletas debe tener ISO 9001, las canaletas deben tener las certificaciones UL94 como mínimo.



#### Identificación, señalización y ordenamiento

- Todos los elementos del Sistema de Cableado Estructurado incluyendo Cables, Faceplates, Jacks de FacePlate, Patch Panel, Jack de Patch Panel, Gabinete de Telecomunicaciones, Cuartos de Equipos deberán contar con una identificación (mica de acuerdo a lo indicado por la ANSI/TIA/EIA 606A).
- Todas las identificaciones deberán ser impresas con impresora láser, no se aceptarán impresiones en impresora de tinta, matricial o a mano.
- En todos los casos la identificación deberá ser fácilmente visible y deberá estar basada en etiquetas adhesivas siendo necesaria que adicionalmente cuenten con alguna protección plástica que impida el contacto directo de las manos con la impresión. Las etiquetas para cables y tubos podrán ser autolaminables.
- Todos los cables deberán agruparse por zonas usando cintas Tak-Ties (cintas tipo velcro) los mismos que deberán incluso colocarse dentro de los Ordenadores horizontales, en su defecto se podrá hacer uso de cintillos plásticos para esta labor.

#### I. Firewall

##### Equipo de seguridad perimetral con las siguientes capacidades:

- IPS Throughput 1.4 Gbps
- NGFW Throughput 1 Gbps
- Threat Protection Throughput 700 Mbps
- Interfaces 5 GE RJ45



## DIRECCIÓN REGIONAL DE AGRICULTURA

### DIRECCIÓN DE DESARROLLO Y COMPETITIVIDAD AGRARIA

"AÑO DEL CENTENARIO DE LA CONSOLIDACIÓN DE NUESTRA INDEPENDENCIA, Y DE LA COMEMORACIÓN DE LAS HEROICAS BATALLAS DE JUNÍN Y AYACUCHO"

- Firewall Throughput (1518 / 512 / 64 byte UDP packets) 10/10/6 Gbps
- Licencia (1 año)

#### J. Switch CORE

El Switch se ubicará en el Centro de Datos

##### Tipo

El switch propuesto operará en las capas 2 y 3 del modelo OSI, lo que le permite desempeñar funciones críticas tanto de conmutación como de enrutamiento dentro de la red. A continuación, se detallan las características y la importancia de cada capa:

##### Puertos

- Cuarenta y ocho (48) puertos Ethernet
- Cuatro (4) puertos que soporten mínimo transceivers SFP+
- 2 puertos 40 QSFP+
- Alimentación: 220V AC, 50Hz.

##### Instalación

El switch será diseñado para un montaje en rack, optimizando el espacio disponible en el Centro de Datos. Se debe incluir un conjunto completo de accesorios de montaje tales como guías de rack, tornillos y soportes necesarios para asegurar una instalación fácil y eficiente. Esta configuración permitirá una gestión ordenada de los equipos, asegurando una adecuada ventilación y acceso a los puertos, lo que facilitará el mantenimiento y la expansión futura de la infraestructura de red.

##### Stacking

- Los puertos de stacking debe ser dedicados. No se aceptará el uso de los puertos frontales para realizar el stacking.
- El switch debe soportar stacking de al menos 8 unidades que formen un anillo cerrado bidireccional.
- Ancho de banda de stacking de al menos 38Gbps full-dúplex.
- El ancho de banda total de stacking de un stack de "n" switches debe ser de "n" veces 38Gbps.
- Cada switch debe incluir su cable de stacking
- El stack completo debe poder ser administrado como una sola unidad lógica, mediante una única dirección IP.
- Los puertos de stacking deben ser capaces de calcular y seleccionar el camino más corto entre dos switches del stack que quieren comunicarse.
- Se debe soportar agregación de enlaces (mediante 802.3ad y LACP) a través del stack. Pudiendo los enlaces físicos pertenecer a cualquiera de los switches del stack.

##### Mecanismos de Gestión

- Configuración y administración
- Configuración mediante interface de línea de comandos.
- Puerto serial de consola para gestión local.
- Configuración remota vía Telnet, http, SSH y SNMP.
- Telnet Servidor y Telnet Cliente.







## DIRECCIÓN REGIONAL DE AGRICULTURA

### DIRECCIÓN DE DESARROLLO Y COMPETITIVIDAD AGRARIA

"AÑO DEL BICENTENARIO DE LA CONSOLIDACIÓN DE NUESTRA INDEPENDENCIA, Y DE LA CONMEMORACIÓN DE LAS HEROICAS BATALLAS DE JUNÍN Y AYACUCHO"

- Registro de eventos vía Syslog
- RMON
- Soporte de múltiples archivos de configuración.
- Administración mediante direcciones Ipv4 e Ipv6.



#### K. Switch BORDE

El Switch servirá para conectar terminales y estará conectado al SWITCH CORE por un cable tipo DAC o de fibra óptica.

##### Tipo

El switch propuesto operará en las capas 2 y 3 del modelo OSI, lo que le permite desempeñar funciones críticas tanto de conmutación como de enrutamiento dentro de la red. A continuación, se detallan las características y la importancia de cada capa.

##### Puertos

- Mínimo Veinticuatro (24) puertos GE.
- Mínimo Dos (2) puertos que soporten mínimo transceivers SFP+
- Alimentación: 220V AC, 50Hz.



##### Instalación

El switch será diseñado para un montaje en rack, optimizando el espacio disponible en el Centro de Datos. Se debe incluir un conjunto completo de accesorios de montaje, tales como guías de rack, tornillos y soportes necesarios para asegurar una instalación fácil y eficiente. Esta configuración permitirá una gestión ordenada de los equipos, asegurando una adecuada ventilación y acceso a los puertos, lo que facilitará el mantenimiento y la expansión futura de la infraestructura de red.



##### Mecanismos de Gestión

- Configuración y administración
- Puerto serial de consola para gestión local.
- Configuración remota vía Telnet, http, SSH y SNMP.
- Telnet Servidor y Telnet Cliente.
- Soporte de múltiples archivos de configuración.
- Administración mediante direcciones Ipv4 e Ipv6.

#### L. Gabinetes de Piso

Los gabinetes deben ser metálicos, con puertas de vidrio templado de 4 o 5 mm y con llave con la misma combinación. Deberán contar con bastidor de 19" estándar y contar con los respectivos PDU y kit de ventiladores, así como set de 50 tornillos como



## DIRECCIÓN REGIONAL DE AGRICULTURA

### DIRECCIÓN DE DESARROLLO Y COMPETITIVIDAD AGRARIA

"AÑO DEL BICENTENARIO DE LA CONSOLIDACIÓN DE NUESTRA INDEPENDENCIA, Y DE LA COMEMORACIÓN DE LAS HEROICAS BATALLAS DE JUNÁN Y AYACUCHO"

mínimo. Deben de ser de acero laminado en frío, con pintura resistente a rayones y abolladuras. Así mismo deberán tener accesos laterales y posteriores.

#### Consideraciones

- Altura mínima: 2000mm (42 RU), Ancho: 800 mm, Profundidad: 1000 mm.
- Construidos en plancha de acero laminado al frío – espesor 15.
- Puerta frontal con vidrio templado de seguridad de 5mm, marco metálico con chapa y llave.
- Paneles lateral y posterior desmontables con llave de seguridad.
- Acabado en pintura electrostática.
- Acceso para cables en la parte inferior y superior.
- Rieles internos graduables para montaje de equipos, y ruedas que permiten fácil desplazamiento.
- Debe poseer dos extractores de calor.
- Cumplir con la norma ANSI/EIA 310-D.



#### M. Gabinetes de Pared

Gabinetes de altura completa que permitirán albergar a los equipos de cableado estructurado y comunicaciones, con las siguientes características:

- Altura mínima: 15-RU, ancho: 600mm/700mm, Profundidad: 500 mm
- Construidos en plancha de acero laminado al frío – espesor 15.
- Puerta frontal con vidrio templado de seguridad de 4mm y marco metálico con chapa y llave.
- Cuerpo abatible abisagrado, para acceso frontal y posterior, con chapa y llave.
- Acabado en pintura electrostática, con acceso para cables en la parte superior e inferior.
- Debe poseer un extractor de calor
- Debe incluir juegos de tornillos
- Cumplir con la norma ANSI/EIA 310-D





**DIRECCIÓN REGIONAL DE AGRICULTURA**

**DIRECCIÓN DE DESARROLLO Y COMPETITIVIDAD AGRARIA**

"AÑO DEL CENTENARIO, DE LA CONSOLIDACIÓN DE NUESTRA INDEPENDENCIA, Y DE LA COMMEMORACIÓN DE LAS HEROICAS BATALLAS DE JUNÍN Y AYACUCHO"

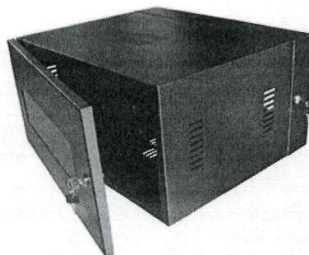

**N. TRANSFORMADOR DE AISLAMIENTO**

Estabilizador solido con transformador monofasico  
Potencia 6kw  
Rango 185-245  
Voltaje 220v

**O. Aire Acondicionado**

Capacidad de enfriamiento 12000 BTU  
Alimentación Eléctrica

**P. Baterías de Respaldo**

Baterías UPS para PC  
Capacidad de mínimo 700w  
Voltaje 220v

**Q. Mampara Vidrio Divisora de Ambientes**

La mampara de vidrio se establecerá en el área de recepción con una estructura apropiada para el aislamiento térmico favorable al equipamiento y condiciones de los equipos.

**R. Vidrios Pavonados**

Los vidrios pavonados corresponden a las ventanas existentes del área definida incluyendo la mampara divisora de ambientes.

**S. Licencias Software**

La entidad requiere que se cuente con software original tanto para los servidores y los ordenadores.

Licencias de Software los ordenadores:

- MICROSOFT OFFICE EMPRESA PREMIUM /1 AÑO POR USUARIO
- LICENCIA ANTIVIRUS
- LICENCIA WINDOWS 11 PRO





## DIRECCIÓN REGIONAL DE AGRICULTURA

### DIRECCIÓN DE DESARROLLO Y COMPETITIVIDAD AGRARIA

"AÑO DEL BICENTENARIO DE LA CONSOLIDACIÓN DE NUESTRA INDEPENDENCIA, Y DE LA CONMEMORACIÓN DE LAS HEROICAS BATALLAS DE JUNÍN Y AYACUCHO"

#### T. Licencia para Servidores

Servidor 1:

- Microsoft Windows Server 2012

Servidor 2:

- Ubuntu/Centos/CloudLinux
- Otros sistemas de Linux que consideren oportunos



#### Cuadros Planos Y Diagramas

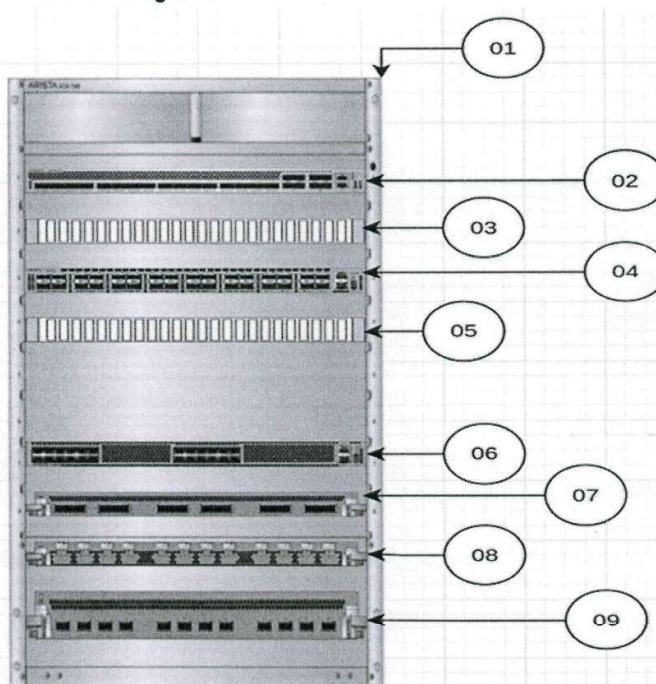

#### Detalle de equipos que contiene el gabinete

- 01 gabinete metálico de 42 RU. Encargado de alojar todos los equipos informáticos de red.
- 02 switch Core y Borde.
- 03 y 05 Organizador de cables
- 04 Patch Panel de 48 puertos.
- 06 Servidor SAS.
- 07 Servidor NAS.
- 08 Power rack



## DIRECCIÓN REGIONAL DE AGRICULTURA

### DIRECCIÓN DE DESARROLLO Y COMPETITIVIDAD AGRARIA

"AÑO DEL Bicentenario de la consolidación de nuestra independencia, y de la conmemoración de las heroicas batallas de Junín y Ayacucho"

- 09 Firewall.

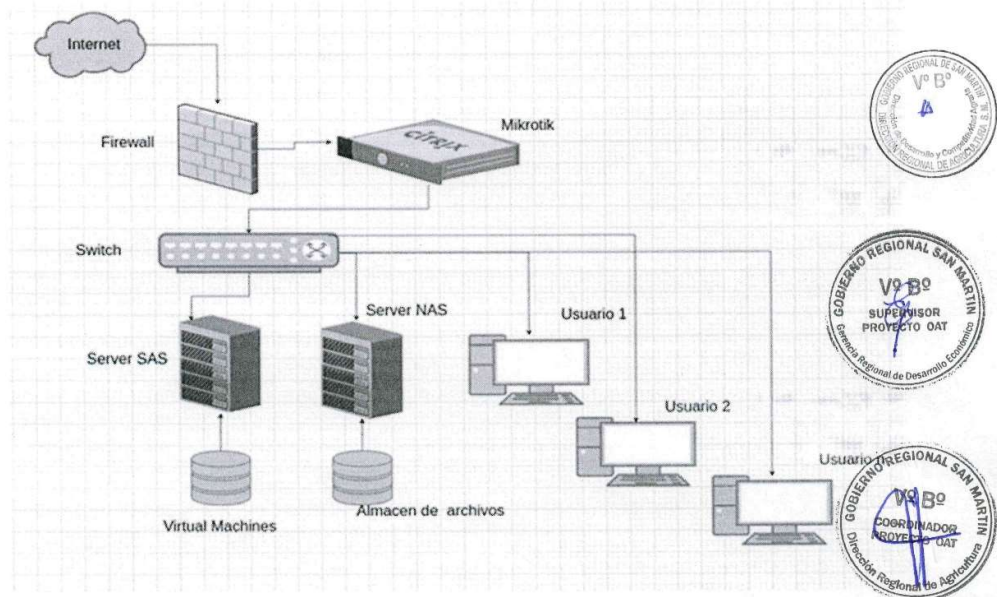



## DIRECCIÓN REGIONAL DE AGRICULTURA

### DIRECCIÓN DE DESARROLLO Y COMPETITIVIDAD AGRARIA

"AÑO DEL BICENTENARIO DE LA CONSOLIDACIÓN DE NUESTRA INDEPENDENCIA, Y DE LA COMMEMORACIÓN DE LAS HEROICAS BATALLAS DE JUNÍN Y AYACUCHO"

#### REQUERIMIENTO DEL SERVICIO

# ORDEN	DESCRIPCION	CANTIDAD	UNIDAD
	CABLE UTP	1	GLOBAL
	LINE CORD	17	UNIDADES
	PATCHCORD	50	UNIDAD
	PATCH PANEL	1	UNIDAD
	FACE PLATE	10	UNIDAD
	JACK RJ45	50	UNIDAD
	ORDENADORES HORIZONTAL	1	GLOBAL
	SUBSISTEMA DE CANALIZACIÓN	1	GLOBAL
	FIREWALL	1	UND
	SWITCH CORE	1	UND
	SWITCH BORDE	1	UND
	GABINETE DE PISO	1	UND
	GABINETE DE PARED	1	UND
	TRANSFORMADOR DE AISLAMIENTO	1	UND
	AIRE ACONDICIONADO	1	UND
	BATERIA DE RESPALDO	16	UND
	MAMPARA PARA VIDRIO DIVISORA DE AMBIENTE	1	GLOBAL
	VIDRIOS PAVONADOS	1	GLOBAL
	OBRAS CIVILES	1	GLOBAL
<b>2</b>	<b>SOFTWARE Y SUS LICENCIAS</b>		
	MICROSOFT OFFICE EMPRESA PREMIUM /1 AÑO POR USUARIO	10	UNIDAD
	LICENCIA ESET	2	UNIDAD
	LINCENCIA WINDOWS 11 PRO	10	UNIDAD
	LICENCIA DE SERVIDORES	1	GLOBAL
	INSTALACIÓN DE FIBRA OPTICA	1	GLOBAL
<b>3</b>	<b>SERVICIOS</b>		
	INSTALACIÓN DE FIBRA OPTICA	1	GLOBAL
	INSTALACIÓN Y CONFIGURACIÓN DE RED DE DATOS	1	GLOBAL
	CAPACITACIÓN PERSONAL 60 HORAS	1	GLOBAL
	INSTALACIÓN Y ACONDICIONAMIENTO DE CIRCUITOS ELECTRICOS	1	GLOBAL







## DIRECCIÓN REGIONAL DE AGRICULTURA

### DIRECCIÓN DE DESARROLLO Y COMPETITIVIDAD AGRARIA

"AÑO DEL BICENTENARIO DE LA CONSOLIDACIÓN DE NUESTRA INDEPENDENCIA, Y DE LA COMMEMORACIÓN DE LAS HEROICAS BATALLAS DE JUNÍN Y AYACUCHO"

#### Plano

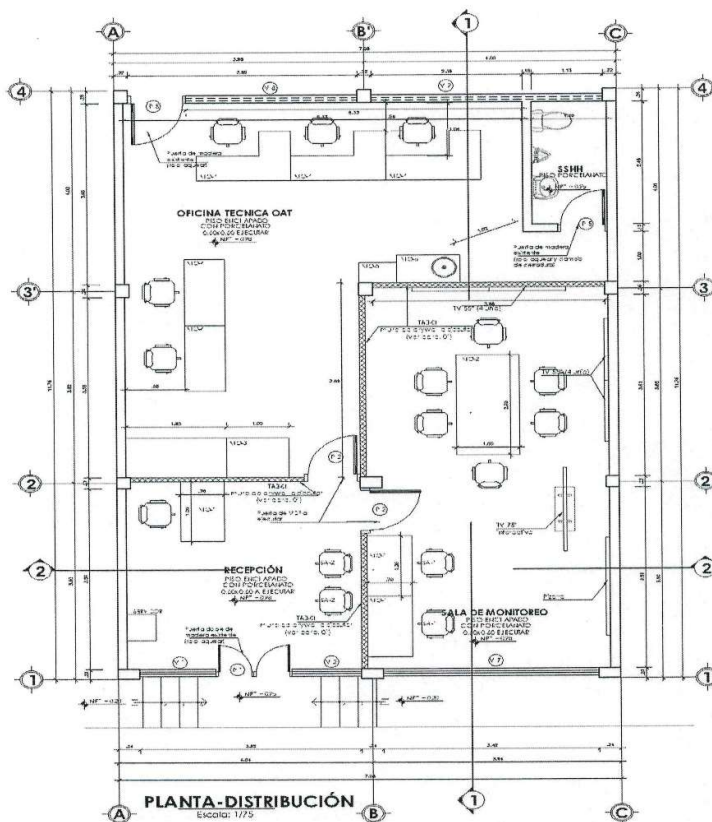



### 3.2. REQUISITOS DE CALIFICACIÓN

<b>A</b>	<b>CAPACIDAD TÉCNICA Y PROFESIONAL</b>
<b>A.1</b>	<b>CALIFICACIONES DEL PERSONAL CLAVE</b>
<b>A.1.1</b>	<b>FORMACIÓN ACADÉMICA</b>
	<p><u>Requisitos:</u></p> <ul style="list-style-type: none"> <li>➤ <b>Responsable del Servicio.</b> Ingeniero Electrónico, de Sistemas o telecomunicaciones, titulado y colegiado</li> <li>➤ <b>Técnico en Redes</b> Ingeniero de Sistema o Informática o telecomunicaciones, titulado.</li> </ul> <p><u>Acreditación:</u></p> <p>El título profesional será verificado por el órgano encargado de las contrataciones o comité de selección, según corresponda, en el Registro Nacional de Grados Académicos y Títulos Profesionales en el portal web de la Superintendencia Nacional de Educación Superior Universitaria - SUNEDU a través del siguiente link: <a href="https://enlinea.sunedu.gob.pe/">https://enlinea.sunedu.gob.pe/</a> o en el Registro Nacional de Certificados, Grados y Títulos a cargo del Ministerio de Educación a través del siguiente link: <a href="https://titulosinstitutos.minedu.gob.pe/">https://titulosinstitutos.minedu.gob.pe/</a>, según corresponda.</p> <p>En caso el título profesional no se encuentre inscrito en el referido registro, el postor debe presentar la copia del diploma respectivo a fin de acreditar la formación académica requerida.</p>
<b>B.2</b>	<b>INFRAESTRUCTURA ESTRATÉGICA</b>
	<p><u>Requisitos:</u></p> <p>El proveedor deberá contar con un centro de soporte, como infraestructura estratégica, la misma que, deberá encontrarse dentro de la provincia de San Martín.</p> <p><u>Acreditación:</u></p> <p>Copia de documentos que sustenten la propiedad, la posesión, el compromiso de compra venta o alquiler u otro documento que acredite la disponibilidad de la infraestructura estratégica requerida.</p> <div style="border: 1px solid black; padding: 5px; margin-top: 10px;"> <p><b>Importante</b></p> <p><i>En caso que el postor sea un consorcio los documentos de acreditación de requisito pueden estar en nombre del consorcio o de uno de sus integrantes</i></p> </div>
<b>B.1.2</b>	<b>CAPACITACION</b>
	<ul style="list-style-type: none"> <li>➤ <b>Responsable del Servicio.</b> <u>Requisitos:</u> <ul style="list-style-type: none"> <li>• Diplomado o Especialización Mínimo 100 horas lectivas en Gestión de telecomunicaciones.</li> <li>• Diploma o Certificado de especialización de al menos 100 horas en infraestructura de fibra óptica.</li> <li>• Diploma o Especialización o Curso o Taller Mínimo 24 horas lectivas de Certificación oficial de una marca de fibra óptica</li> </ul> </li> <li>➤ <b>Técnico en Redes</b> <u>Requisitos:</u> <ul style="list-style-type: none"> <li>• Certificación oficial en la marca de firewall a nivel profesional como mínimo</li> <li>• Certificación oficial en ITIL foundation.</li> <li>• Certificado en Cyber seguridad (mínimo 10 horas)</li> </ul> </li> </ul> <p><u>Acreditación:</u> Se acreditará con copia simple de constancias, certificados, u otros documentos, según corresponda.</p>

	<p><b>Importante</b></p> <p><i>Se podrá acreditar la capacitación mediante certificados de estudios de postgrado, considerando que cada crédito del curso que acredita la capacitación equivale a dieciséis horas lectivas, según la normativa de la materia.</i></p>
<b>C</b>	<p><b>EXPERIENCIA DEL PERSONAL CLAVE</b></p> <p>➤ <b>Responsable del Servicio.</b> <u>Requisitos:</u></p> <p>Experiencia mínima de 04 (cuatro) años como ingeniero de campo y/o ingeniero de proyectos de conectividad o comunicaciones, el cual se computará desde la colegiatura.</p> <p>➤ <b>Técnico en Redes</b> <u>Requisitos:</u></p> <p>Experiencia mínima de 1 año como Jefe de Proyectos/Soporte/redes.</p> <p><u>De presentarse experiencia ejecutada paralelamente (trasape), para el cómputo del tiempo de dicha experiencia sólo se considerará una vez el periodo traslapado.</u></p> <p><u>Acreditación:</u> La experiencia del personal clave se acreditará con cualquiera de los siguientes documentos: (i) copia simple de contratos y su respectiva conformidad o (ii) constancias o (iii) certificados o (iv) cualquier otra documentación que, de manera fehaciente demuestre la experiencia del personal propuesto.</p> <div> <p><b>Importante</b></p> <ul style="list-style-type: none"> <li>• <i>Los documentos que acreditan la experiencia deben incluir los nombres y apellidos del personal clave, el cargo desempeñado, el plazo de la prestación indicando el día, mes y año de inicio y culminación, el nombre de la Entidad u organización que emite el documento, la fecha de emisión y nombres y apellidos de quien suscribe el documento.</i></li> <li>• <i>En caso los documentos para acreditar la experiencia establezcan el plazo de la experiencia adquirida por el personal clave en meses sin especificar los días se debe considerar el mes completo.</i></li> <li>• <i>Se considerará aquella experiencia que no tenga una antigüedad mayor a veinticinco (25) años anteriores a la fecha de la presentación de ofertas.</i></li> <li>• <i>Al calificar la experiencia del personal, se debe valorar de manera integral los documentos presentados por el postor para acreditar dicha experiencia. En tal sentido, aun cuando en los documentos presentados la denominación del cargo o puesto no coincida literalmente con aquella prevista en las bases, se deberá validar la experiencia si las actividades que realizó el personal corresponden con la función propia del cargo o puesto requerido en las bases.</i></li> </ul> </div>
<b>C</b>	<p><b>EXPERIENCIA DEL POSTOR EN LA ESPECIALIDAD</b></p> <p><u>Requisitos:</u></p> <p>El postor debe acreditar un monto facturado acumulado equivalente a S/ 141,190.00 (Ciento cuarenta mil ciento noventa y 00/100 soles), por la contratación de servicios iguales o similares al objeto de la convocatoria, durante los ocho (8) años anteriores a la fecha de la presentación de ofertas que se computarán desde la fecha de la conformidad o emisión del comprobante de pago, según corresponda.</p> <p>En el caso de postores que declaren en el tener la condición de micro y pequeña empresa, se acredita una experiencia de S/ 35,500.00 (Treinta y cinco mil quinientos con 00/100 soles), por la contratación de servicios iguales o similares al objeto de la convocatoria, durante los ocho (08) años anteriores a la fecha de la presentación de ofertas que se computarán desde la fecha de la conformidad o emisión del comprobante de pago, según corresponda. En el caso de consorcios, todos los integrantes deben contar con la condición de micro y pequeña empresa.</p> <p>Se consideran servicios similares a los siguientes: Servicios de Implementación y/o Acondicionamiento de DATA CENTER y/o Salas de Monitoreo y/o Centros de Datos en Instituciones Públicas.</p>

	<p><u>Acreditación:</u> La experiencia del postor en la especialidad se acreditará con copia simple de (i) contratos u órdenes de servicios, y su respectiva conformidad o constancia de prestación; o (ii) comprobantes de pago cuya cancelación se acredite documental y fehacientemente, con Boucher de depósito, nota de abono, reporte de estado de cuenta, cualquier otro documento emitido por Entidad del sistema financiero que acredite el abono o mediante cancelación en el mismo comprobante de pago<sup>10</sup>, correspondientes a un máximo de veinte (20) contrataciones.</p> <p>En caso los postores presenten varios comprobantes de pago para acreditar una sola contratación, se debe acreditar que corresponden a dicha contratación; de lo contrario, se asumirá que los comprobantes acreditan contrataciones independientes, en cuyo caso solo se considerará, para la evaluación, las veinte (20) primeras contrataciones indicadas en el <b>Anexo N° 8</b> referido a la Experiencia del Postor en la Especialidad</p> <p>En el caso de servicios de ejecución periódica o continuada, solo se considera como experiencia la parte del contrato que haya sido ejecutada durante los nueve (09) años anteriores a la fecha de presentación de ofertas, debiendo adjuntarse copia de las conformidades correspondientes a tal parte o los respectivos comprobantes de pago cancelados.</p> <p>En los casos que se acredite experiencia adquirida en consorcio, debe presentarse la promesa de consorcio o el contrato de consorcio del cual se desprenda fehacientemente el porcentaje de las obligaciones que se asumió en el contrato presentado; de lo contrario, no se computará la experiencia proveniente de dicho contrato.</p> <p>Asimismo, cuando se presenten contratos derivados de procesos de selección convocados antes del 20.09.2012, la calificación se ceñirá al método descrito en la Directiva "Participación de Proveedores en Consorcio en las Contrataciones del Estado", debiendo presumirse que el porcentaje de las obligaciones equivale al porcentaje de participación de la promesa de consorcio o del contrato de consorcio. En caso que en dichos documentos no se consigne el porcentaje de participación se presumirá que las obligaciones se ejecutaron en partes iguales.</p> <p>Si el titular de la experiencia no es el postor, consignar si dicha experiencia corresponde a la matriz en caso que el postor sea sucursal, o fue transmitida por reorganización societaria, debiendo acompañar la documentación sustentatoria correspondiente.</p> <p>Si el postor acredita experiencia de otra persona jurídica como consecuencia de una reorganización societaria, debe presentar adicionalmente el <b>Anexo N° 9</b>.</p> <p>Cuando en los contratos, órdenes de servicios o comprobantes de pago el monto facturado se encuentre expresado en moneda extranjera, debe indicarse el tipo de cambio venta publicado por la Superintendencia de Banca, Seguros y AFP correspondiente a la fecha de suscripción del contrato, de emisión de la orden de servicios o de cancelación del comprobante de pago, según corresponda.</p> <p>Sin perjuicio de lo anterior, los postores deben llenar y presentar el <b>Anexo N° 8</b> referido a la Experiencia del Postor en la Especialidad</p>
--	---

<sup>10</sup> Cabe precisar que, de acuerdo con la **Resolución N° 0065-2018-TCE-S1 del Tribunal de Contrataciones del Estado**:

*"... el solo sello de cancelado en el comprobante, cuando ha sido colocado por el propio postor, no puede ser considerado como una acreditación que produzca fehaciencia en relación a que se encuentra cancelado. Admitir ello equivaldría a considerar como válida la sola declaración del postor afirmando que el comprobante de pago ha sido cancelado"*

(...)

*"Situación diferente se suscita ante el sello colocado por el cliente del postor [sea utilizando el término "cancelado" o "pagado"] supuesto en el cual sí se contaría con la declaración de un tercero que brinde certeza, ante la cual debiera reconocerse la validez de la experiencia".*

**Importante**

- *Al calificar la experiencia del postor, se debe valorar de manera integral los documentos presentados por el postor para acreditar dicha experiencia. En tal sentido, aun cuando en los documentos presentados la denominación del objeto contractual no coincida literalmente con el previsto en las bases, se deberá validar la experiencia si las actividades que ejecutó el postor corresponden a la experiencia requerida.*
- *En el caso de consorcios, solo se considera la experiencia de aquellos integrantes que se hayan comprometido, según la promesa de consorcio, a ejecutar el objeto materia de la convocatoria, conforme a la Directiva "Participación de Proveedores en Consorcio en las Contrataciones del Estado".*



#### CAPÍTULO IV FACTORES DE EVALUACIÓN

La evaluación se realiza sobre la base de cien (100) puntos.

Para determinar la oferta con el mejor puntaje y el orden de prelación de las ofertas, se considera lo siguiente:

FACTOR DE EVALUACIÓN		PUNTAJE / METODOLOGÍA PARA SU ASIGNACIÓN
<b>A.</b>	<b>PRECIO</b>	
<u>Evaluación:</u>  Se evaluará considerando el precio ofertado por el postor.  <u>Acreditación:</u>  Se acreditará mediante el documento que contiene el precio de la oferta ( <b>Anexo N° 6</b> ).		La evaluación consistirá en otorgar el máximo puntaje a la oferta de precio más bajo y otorgar a las demás ofertas puntajes inversamente proporcionales a sus respectivos precios, según la siguiente fórmula:  $P_i = \frac{O_m \times PMP}{O_i}$ <p> <i>i</i> = Oferta  <i>P<sub>i</sub></i> = Puntaje de la oferta a evaluar  <i>O<sub>i</sub></i> = Precio <i>i</i>  <i>O<sub>m</sub></i> = Precio de la oferta más baja  <i>PMP</i> = Puntaje máximo del precio                     </p>
		<b>[100] puntos</b>

#### Importante

*Los factores de evaluación elaborados por el comité de selección son objetivos y guardan vinculación, razonabilidad y proporcionalidad con el objeto de la contratación. Asimismo, estos no pueden calificar con puntaje el cumplimiento de los Términos de Referencia ni los requisitos de calificación.*

## CAPÍTULO V PROFORMA DEL CONTRATO

### Importante

*Dependiendo del objeto del contrato, de resultar indispensable, puede incluirse cláusulas adicionales o la adecuación de las propuestas en el presente documento, las que en ningún caso pueden contemplar disposiciones contrarias a la normativa vigente ni a lo señalado en este capítulo.*

Conste por el presente documento, la contratación del servicio de [CONSIGNAR LA DENOMINACIÓN DE LA CONVOCATORIA], que celebra de una parte [CONSIGNAR EL NOMBRE DE LA ENTIDAD], en adelante LA ENTIDAD, con RUC N° [.....], con domicilio legal en [.....], representada por [.....], identificado con DNI N° [.....], y de otra parte [.....], con RUC N° [.....], con domicilio legal en [.....], inscrita en la Ficha N° [.....] Asiento N° [.....] del Registro de Personas Jurídicas de la ciudad de [.....], debidamente representado por su Representante Legal, [.....], con DNI N° [.....], según poder inscrito en la Ficha N° [.....], Asiento N° [.....] del Registro de Personas Jurídicas de la ciudad de [.....], a quien en adelante se le denominará EL CONTRATISTA en los términos y condiciones siguientes:

### **CLÁUSULA PRIMERA: ANTECEDENTES**

Con fecha [.....], el comité de selección adjudicó la buena pro del **CONCURSO PÚBLICO N° [CONSIGNAR NOMENCLATURA DEL PROCEDIMIENTO DE SELECCIÓN]** para la contratación de [CONSIGNAR LA DENOMINACIÓN DE LA CONVOCATORIA], a [INDICAR NOMBRE DEL GANADOR DE LA BUENA PRO], cuyos detalles e importe constan en los documentos integrantes del presente contrato.

### **CLÁUSULA SEGUNDA: OBJETO**

El presente contrato tiene por objeto [CONSIGNAR EL OBJETO DE LA CONTRATACIÓN].

### **CLÁUSULA TERCERA: MONTO CONTRACTUAL**

El monto total del presente contrato asciende a [CONSIGNAR MONEDA Y MONTO], que incluye todos los impuestos de Ley.

Este monto comprende el costo del servicio, todos los tributos, seguros, transporte, inspecciones, pruebas y, de ser el caso, los costos laborales conforme a la legislación vigente, así como cualquier otro concepto que pueda tener incidencia sobre la ejecución del servicio materia del presente contrato.

### **CLÁUSULA CUARTA: DEL PAGO<sup>11</sup>**

LA ENTIDAD se obliga a pagar la contraprestación a EL CONTRATISTA en [INDICAR MONEDA], en [INDICAR SI SE TRATA DE PAGO ÚNICO, PAGOS PARCIALES O PAGOS PERIÓDICOS], luego de la recepción formal y completa de la documentación correspondiente, según lo establecido en el artículo 171 del Reglamento de la Ley de Contrataciones del Estado.

Para tal efecto, el responsable de otorgar la conformidad de la prestación deberá hacerlo en un plazo que no excederá de los siete (7) días de producida la recepción, salvo que se requiera efectuar pruebas que permitan verificar el cumplimiento de la obligación, en cuyo caso la conformidad se emite en un plazo máximo de quince (15) días, bajo responsabilidad de dicho funcionario.

LA ENTIDAD debe efectuar el pago de las contraprestaciones pactadas a favor del CONTRATISTA dentro de los diez (10) días calendario siguientes de otorgada la conformidad de los servicios,

<sup>11</sup> En cada caso concreto, dependiendo de la naturaleza del contrato, podrá adicionarse la información que resulte pertinente a efectos de generar el pago.

siempre que se verifiquen las condiciones establecidas en el contrato para ello, bajo responsabilidad del funcionario competente.

En caso de retraso en el pago por parte de LA ENTIDAD, salvo que se deba a caso fortuito o fuerza mayor, EL CONTRATISTA tendrá derecho al pago de intereses legales conforme a lo establecido en el artículo 39 de la Ley de Contrataciones del Estado y en el artículo 171 de su Reglamento, los que se computan desde la oportunidad en que el pago debió efectuarse.

#### **CLÁUSULA QUINTA: DEL PLAZO DE LA EJECUCIÓN DE LA PRESTACIÓN**

El plazo de ejecución del presente contrato es de [.....], el mismo que se computa desde [CONSIGNAR SI ES DEL DÍA SIGUIENTE DEL PERFECCIONAMIENTO DEL CONTRATO, DESDE LA FECHA QUE SE ESTABLEZCA EN EL CONTRATO O DESDE LA FECHA EN QUE SE CUMPLAN LAS CONDICIONES PREVISTAS EN EL CONTRATO PARA EL INICIO DE LA EJECUCIÓN, DEBIENDO INDICAR LAS MISMAS EN ESTE ÚLTIMO CASO].

##### **Importante para la Entidad**

*De preverse en los Términos de Referencia la ejecución de actividades de instalación, implementación u otros que deban realizarse de manera previa al inicio del plazo de ejecución, se debe consignar lo siguiente:*

*"El plazo para la [CONSIGNAR LAS ACTIVIDADES PREVIAS PREVISTAS EN LOS TÉRMINOS DE REFERENCIA] es de [.....], el mismo que se computa desde [INDICAR CONDICIÓN CON LA QUE DICHAS ACTIVIDADES SE INICIAN]."*

*Incorporar a las bases o eliminar, según corresponda.*

##### **Importante para la Entidad**

*En el caso de contratación de prestaciones accesorias, se puede incluir la siguiente cláusula:*

#### **CLÁUSULA ...: PRESTACIONES ACCESORIAS<sup>12</sup>**

*"Las prestaciones accesorias tienen por objeto [CONSIGNAR EL OBJETO DE LAS PRESTACIONES ACCESORIAS]."*

*El monto de las prestaciones accesorias asciende a [CONSIGNAR MONEDA Y MONTO], que incluye todos los impuestos de Ley.*

*El plazo de ejecución de las prestaciones accesorias es de [.....], el mismo que se computa desde [CONSIGNAR SI ES DEL DÍA SIGUIENTE DEL CUMPLIMIENTO DE LAS PRESTACIONES PRINCIPALES, DESDE LA FECHA QUE SE ESTABLEZCA EN EL CONTRATO O DESDE LA FECHA EN QUE SE CUMPLAN LAS CONDICIONES PREVISTAS EN EL CONTRATO PARA EL INICIO DE LA EJECUCIÓN DE LAS PRESTACIONES ACCESORIAS, DEBIENDO INDICAR LAS MISMAS EN ESTE ÚLTIMO CASO]."*

*[DE SER EL CASO, INCLUIR OTROS ASPECTOS RELACIONADOS A LA EJECUCIÓN DE LAS PRESTACIONES ACCESORIAS]."*

*Incorporar a las bases o eliminar, según corresponda*

#### **CLÁUSULA SEXTA: PARTES INTEGRANTES DEL CONTRATO**

El presente contrato está conformado por las bases integradas, la oferta ganadora, así como los documentos derivados del procedimiento de selección que establezcan obligaciones para las partes.

#### **CLÁUSULA SÉTIMA: GARANTÍAS**

EL CONTRATISTA entregó al perfeccionamiento del contrato la respectiva garantía incondicional, solidaria, irrevocable, y de realización automática en el país al solo requerimiento, a favor de LA

<sup>12</sup> De conformidad con la Directiva sobre prestaciones accesorias, los contratos relativos al cumplimiento de la(s) prestación(es) principal(es) y de la(s) prestación(es) accesoria(s), pueden estar contenidos en uno o dos documentos. En el supuesto que ambas prestaciones estén contenidas en un mismo documento, estas deben estar claramente diferenciadas, debiendo indicarse entre otros aspectos, el precio y plazo de cada prestación.

ENTIDAD, por los conceptos, montos y vigencias siguientes:

- De fiel cumplimiento del contrato: [CONSIGNAR EL MONTO], a través de la [INDICAR EL TIPO DE GARANTÍA PRESENTADA] N° [INDICAR NÚMERO DEL DOCUMENTO] emitida por [SEÑALAR EMPRESA QUE LA EMITE]. Monto que es equivalente al diez por ciento (10%) del monto del contrato original, la misma que debe mantenerse vigente hasta la conformidad de la recepción de la prestación.

#### Importante

*Al amparo de lo dispuesto en el numeral 149.4 del artículo 149 del Reglamento de la Ley de Contrataciones del Estado, en el caso de contratos periódicos de prestación de servicios en general, si el postor ganador de la buena pro solicita la retención del diez por ciento (10%) del monto del contrato original como garantía de fiel cumplimiento de contrato, debe consignarse lo siguiente:*

*“De fiel cumplimiento del contrato: [CONSIGNAR EL MONTO], a través de la retención que debe efectuar LA ENTIDAD, durante la primera mitad del número total de pagos a realizarse, de forma prorrateada, con cargo a ser devuelto a la finalización del mismo.”*

En el caso que corresponda, consignar lo siguiente:

- Garantía fiel cumplimiento por prestaciones accesorias: [CONSIGNAR EL MONTO], a través de la [INDICAR EL TIPO DE GARANTÍA PRESENTADA] N° [INDICAR NÚMERO DEL DOCUMENTO] emitida por [SEÑALAR EMPRESA QUE LA EMITE], la misma que debe mantenerse vigente hasta el cumplimiento total de las obligaciones garantizadas.

#### Importante

*Al amparo de lo dispuesto en el numeral 151.2 del artículo 151 del Reglamento de la Ley de Contrataciones del Estado, si el postor ganador de la buena pro solicita la retención del diez por ciento (10%) del monto del contrato de la prestación accesorias como garantía de fiel cumplimiento de prestaciones accesorias, debe consignarse lo siguiente:*

- “De fiel cumplimiento por prestaciones accesorias: [CONSIGNAR EL MONTO], a través de la retención que debe efectuar LA ENTIDAD, durante la primera mitad del número total de pagos a realizarse, de forma prorrateada, con cargo a ser devuelto a la finalización del mismo.”*

#### Importante

*En los contratos derivados de procedimientos de selección por relación de ítems, cuando el monto del ítem adjudicado o la sumatoria de los montos de los ítems adjudicados sea igual o menor a doscientos mil Soles (S/ 200,000.00), no corresponde presentar garantía de fiel cumplimiento de contrato ni garantía de fiel cumplimiento por prestaciones accesorias, conforme a lo dispuesto en el literal a) del artículo 152 del Reglamento.*

### **CLÁUSULA OCTAVA: EJECUCIÓN DE GARANTÍAS POR FALTA DE RENOVACIÓN**

LA ENTIDAD puede solicitar la ejecución de las garantías cuando EL CONTRATISTA no las hubiere renovado antes de la fecha de su vencimiento, conforme a lo dispuesto por el literal a) del numeral 155.1 del artículo 155 del Reglamento de la Ley de Contrataciones del Estado.

#### Importante para la Entidad

*Sólo en el caso que la Entidad hubiese previsto otorgar adelanto, se debe incluir la siguiente cláusula:*

### **CLÁUSULA NOVENA: ADELANTO DIRECTO**

*“LA ENTIDAD otorgará [CONSIGNAR NÚMERO DE ADELANTOS A OTORGARSE] adelantos directos por el [CONSIGNAR PORCENTAJE QUE NO DEBE EXCEDER DEL 30% DEL MONTO DEL CONTRATO ORIGINAL] del monto del contrato original.*

*EL CONTRATISTA debe solicitar los adelantos dentro de [CONSIGNAR EL PLAZO Y OPORTUNIDAD PARA LA SOLICITUD], adjuntando a su solicitud la garantía por adelantos mediante carta fianza o*



*póliza de caución acompañada del comprobante de pago correspondiente. Vencido dicho plazo no procederá la solicitud.*

*LA ENTIDAD debe entregar el monto solicitado dentro de [CONSIGNAR EL PLAZO] siguientes a la presentación de la solicitud del contratista."*

*Incorporar a las bases o eliminar, según corresponda.*

#### **CLÁUSULA DÉCIMA: CONFORMIDAD DE LA PRESTACIÓN DEL SERVICIO**

La conformidad de la prestación del servicio se regula por lo dispuesto en el artículo 168 del Reglamento de la Ley de Contrataciones del Estado. La conformidad será otorgada por [CONSIGNAR EL ÁREA O UNIDAD ORGÁNICA QUE OTORGARÁ LA CONFORMIDAD] en el plazo máximo de [CONSIGNAR SIETE (7) DÍAS O MÁXIMO QUINCE (15) DÍAS, EN CASO SE REQUIERA EFECTUAR PRUEBAS QUE PERMITAN VERIFICAR EL CUMPLIMIENTO DE LA OBLIGACIÓN] días de producida la recepción.

De existir observaciones, LA ENTIDAD las comunica al CONTRATISTA, indicando claramente el sentido de estas, otorgándole un plazo para subsanar no menor de dos (2) ni mayor de ocho (8) días. Dependiendo de la complejidad o sofisticación de las subsanaciones a realizar el plazo para subsanar no puede ser menor de cinco (5) ni mayor de quince (15) días. Si pese al plazo otorgado, EL CONTRATISTA no cumpliera a cabalidad con la subsanación, LA ENTIDAD puede otorgar al CONTRATISTA periodos adicionales para las correcciones pertinentes. En este supuesto corresponde aplicar la penalidad por mora desde el vencimiento del plazo para subsanar.

Este procedimiento no resulta aplicable cuando los servicios manifiestamente no cumplan con las características y condiciones ofrecidas, en cuyo caso LA ENTIDAD no otorga la conformidad, debiendo considerarse como no ejecutada la prestación, aplicándose la penalidad que corresponda por cada día de atraso.

#### **CLÁUSULA UNDÉCIMA: DECLARACIÓN JURADA DEL CONTRATISTA**

EL CONTRATISTA declara bajo juramento que se compromete a cumplir las obligaciones derivadas del presente contrato, bajo sanción de quedar inhabilitado para contratar con el Estado en caso de incumplimiento.

#### **CLÁUSULA DUODÉCIMA: RESPONSABILIDAD POR VICIOS OCULTOS**

La conformidad del servicio por parte de LA ENTIDAD no enerva su derecho a reclamar posteriormente por defectos o vicios ocultos, conforme a lo dispuesto por los artículos 40 de la Ley de Contrataciones del Estado y 173 de su Reglamento.

El plazo máximo de responsabilidad del contratista es de [CONSIGNAR TIEMPO EN AÑOS, NO MENOR DE UN (1) AÑO] año(s) contado a partir de la conformidad otorgada por LA ENTIDAD.

#### **CLÁUSULA DÉCIMA TERCERA: PENALIDADES**

Si EL CONTRATISTA incurre en retraso injustificado en la ejecución de las prestaciones objeto del contrato, LA ENTIDAD le aplica automáticamente una penalidad por mora por cada día de atraso, de acuerdo a la siguiente fórmula:

$$\text{Penalidad Diaria} = \frac{0.10 \times \text{monto vigente}}{F \times \text{plazo vigente en días}}$$

Donde:

**F = 0.25 para plazos mayores a sesenta (60) días o;**

**F = 0.40 para plazos menores o iguales a sesenta (60) días.**

El retraso se justifica a través de la solicitud de ampliación de plazo debidamente aprobado. Adicionalmente, se considera justificado el retraso y en consecuencia no se aplica penalidad, cuando EL CONTRATISTA acredite, de modo objetivamente sustentado, que el mayor tiempo transcurrido no le resulta imputable. En este último caso la calificación del retraso como justificado por parte de LA ENTIDAD no da lugar al pago de gastos generales ni costos directos de ningún tipo, conforme el numeral 162.5 del artículo 162 del Reglamento de la Ley de Contrataciones del Estado.

#### **Importante**

*De haberse previsto establecer penalidades distintas a la penalidad por mora, incluir dichas penalidades, los supuestos de aplicación de penalidad, la forma de cálculo de la penalidad para cada supuesto y el procedimiento mediante el cual se verifica el supuesto a penalizar, conforme el artículo 163 del Reglamento de la Ley de Contrataciones del Estado.*

Estas penalidades se deducen de los pagos a cuenta o del pago final, según corresponda; o si fuera necesario, se cobra del monto resultante de la ejecución de la garantía de fiel cumplimiento.

Estos dos (2) tipos de penalidades pueden alcanzar cada una un monto máximo equivalente al diez por ciento (10%) del monto del contrato vigente, o de ser el caso, del ítem que debió ejecutarse.

Cuando se llegue a cubrir el monto máximo de la penalidad por mora o el monto máximo para otras penalidades, de ser el caso, LA ENTIDAD puede resolver el contrato por incumplimiento.

#### **CLÁUSULA DÉCIMA CUARTA: RESOLUCIÓN DEL CONTRATO**

Cualquiera de las partes puede resolver el contrato, de conformidad con el numeral 32.3 del artículo 32 y artículo 36 de la Ley de Contrataciones del Estado, y el artículo 164 de su Reglamento. De darse el caso, LA ENTIDAD procederá de acuerdo a lo establecido en el artículo 165 del Reglamento de la Ley de Contrataciones del Estado.

#### **CLÁUSULA DÉCIMA QUINTA: RESPONSABILIDAD DE LAS PARTES**

Cuando se resuelva el contrato por causas imputables a algunas de las partes, se debe resarcir los daños y perjuicios ocasionados, a través de la indemnización correspondiente. Ello no obsta la aplicación de las sanciones administrativas, penales y pecuniarias a que dicho incumplimiento diere lugar, en el caso que éstas correspondan.

Lo señalado precedentemente no exime a ninguna de las partes del cumplimiento de las demás obligaciones previstas en el presente contrato.

#### **CLÁUSULA DÉCIMA SEXTA: ANTICORRUPCIÓN**

EL CONTRATISTA declara y garantiza no haber, directa o indirectamente, o tratándose de una persona jurídica a través de sus socios, integrantes de los órganos de administración, apoderados, representantes legales, funcionarios, asesores o personas vinculadas a las que se refiere el artículo 7 del Reglamento de la Ley de Contrataciones del Estado, ofrecido, negociado o efectuado, cualquier pago o, en general, cualquier beneficio o incentivo ilegal en relación al contrato.

Asimismo, el CONTRATISTA se obliga a conducirse en todo momento, durante la ejecución del contrato, con honestidad, probidad, veracidad e integridad y de no cometer actos ilegales o de corrupción, directa o indirectamente o a través de sus socios, accionistas, participacionistas, integrantes de los órganos de administración, apoderados, representantes legales, funcionarios, asesores y personas vinculadas a las que se refiere el artículo 7 del Reglamento de la Ley de Contrataciones del Estado.

Además, EL CONTRATISTA se compromete a i) comunicar a las autoridades competentes, de manera directa y oportuna, cualquier acto o conducta ilícita o corrupta de la que tuviera conocimiento; y ii) adoptar medidas técnicas, organizativas y/o de personal apropiadas para evitar los referidos actos o prácticas.

Finalmente, EL CONTRATISTA se compromete a no colocar a los funcionarios públicos con los que deba interactuar, en situaciones reñidas con la ética. En tal sentido, reconoce y acepta la prohibición de ofrecerles a éstos cualquier tipo de obsequio, donación, beneficio y/o gratificación, ya sea de bienes o servicios, cualquiera sea la finalidad con la que se lo haga.

#### **CLÁUSULA DÉCIMA SÉTIMA: MARCO LEGAL DEL CONTRATO**

Sólo en lo no previsto en este contrato, en la Ley de Contrataciones del Estado y su Reglamento, en las directivas que emita el OSCE y demás normativa especial que resulte aplicable, serán de aplicación supletoria las disposiciones pertinentes del Código Civil vigente, cuando corresponda, y demás normas de derecho privado.

**CLÁUSULA DÉCIMA OCTAVA: SOLUCIÓN DE CONTROVERSIAS<sup>13</sup>**

Las controversias que surjan entre las partes durante la ejecución del contrato se resuelven mediante conciliación o arbitraje, según el acuerdo de las partes.

Cualquiera de las partes tiene derecho a iniciar el arbitraje a fin de resolver dichas controversias dentro del plazo de caducidad previsto en la Ley de Contrataciones del Estado y su Reglamento.

Facultativamente, cualquiera de las partes tiene el derecho a solicitar una conciliación dentro del plazo de caducidad correspondiente, según lo señalado en el artículo 224 del Reglamento de la Ley de Contrataciones del Estado, sin perjuicio de recurrir al arbitraje, en caso no se llegue a un acuerdo entre ambas partes o se llegue a un acuerdo parcial. Las controversias sobre nulidad del contrato solo pueden ser sometidas a arbitraje.

El Laudo arbitral emitido es inapelable, definitivo y obligatorio para las partes desde el momento de su notificación, según lo previsto en el numeral 45.21 del artículo 45 de la Ley de Contrataciones del Estado.

**CLÁUSULA DÉCIMA NOVENA: FACULTAD DE ELEVAR A ESCRITURA PÚBLICA**

Cualquiera de las partes puede elevar el presente contrato a Escritura Pública corriendo con todos los gastos que demande esta formalidad.

**CLÁUSULA VIGÉSIMA: DOMICILIO PARA EFECTOS DE LA EJECUCIÓN CONTRACTUAL**

Las partes declaran el siguiente domicilio para efecto de las notificaciones que se realicen durante la ejecución del presente contrato:

DOMICILIO DE LA ENTIDAD: [.....]

DOMICILIO DEL CONTRATISTA: [CONSIGNAR EL DOMICILIO SEÑALADO POR EL POSTOR GANADOR DE LA BUENA PRO AL PRESENTAR LOS REQUISITOS PARA EL PERFECCIONAMIENTO DEL CONTRATO]

La variación del domicilio aquí declarado de alguna de las partes debe ser comunicada a la otra parte, formalmente y por escrito, con una anticipación no menor de quince (15) días calendario.

De acuerdo con las bases integradas, la oferta y las disposiciones del presente contrato, las partes lo firman por duplicado en señal de conformidad en la ciudad de [.....] al [CONSIGNAR FECHA].

\_\_\_\_\_  
"LA ENTIDAD"

\_\_\_\_\_  
"EL CONTRATISTA"

**Importante**

*Este documento puede firmarse digitalmente si ambas partes cuentan con firma digital, según la Ley N° 27269, Ley de Firmas y Certificados Digitales<sup>14</sup>.*

<sup>13</sup> De acuerdo con el numeral 225.3 del artículo 225 del Reglamento, las partes pueden recurrir al arbitraje ad hoc cuando las controversias deriven de procedimientos de selección cuyo valor estimado sea menor o igual a cinco millones con 00/100 soles (S/ 5 000 000,00).

<sup>14</sup> Para mayor información sobre la normativa de firmas y certificados digitales ingresar a: <https://www.indecopi.gob.pe/web/firmas-digitales/firmar-y-certificados-digitales>

## **ANEXOS**



## ANEXO N° 1

### DECLARACIÓN JURADA DE DATOS DEL POSTOR

Señores

**COMITÉ DE SELECCIÓN**

**CONCURSO PÚBLICO N° [CONSIGNAR NOMENCLATURA DEL PROCEDIMIENTO]**

Presente.-

El que se suscribe, [.....], postor y/o Representante Legal de [CONSIGNAR EN CASO DE SER PERSONA JURÍDICA], identificado con [CONSIGNAR TIPO DE DOCUMENTO DE IDENTIDAD] N° [CONSIGNAR NÚMERO DE DOCUMENTO DE IDENTIDAD], con poder inscrito en la localidad de [CONSIGNAR EN CASO DE SER PERSONA JURÍDICA] en la Ficha N° [CONSIGNAR EN CASO DE SER PERSONA JURÍDICA] Asiento N° [CONSIGNAR EN CASO DE SER PERSONA JURÍDICA], **DECLARO BAJO JURAMENTO** que la siguiente información se sujeta a la verdad:

Nombre, Denominación o Razón Social :			
Domicilio Legal :			
RUC :	Teléfono(s) :		
MYPE <sup>15</sup>	Sí	No	
Correo electrónico :			

#### Autorización de notificación por correo electrónico:

Autorizo que se notifiquen al correo electrónico indicado las siguientes actuaciones:

1. Solicitud de la descripción a detalle de todos los elementos constitutivos de la oferta.
2. Solicitud de reducción de la oferta económica.
3. Solicitud de subsanación de los requisitos para perfeccionar el contrato.
4. Solicitud para presentar los documentos para perfeccionar el contrato, según orden de prelación, de conformidad con lo previsto en el artículo 141 del Reglamento.
5. Respuesta a la solicitud de acceso al expediente de contratación.
6. Notificación de la orden de servicios<sup>16</sup>

Asimismo, me comprometo a remitir la confirmación de recepción, en el plazo máximo de dos (2) días hábiles de recibida la comunicación.

[CONSIGNAR CIUDAD Y FECHA]

.....  
**Firma, Nombres y Apellidos del postor o Representante legal, según corresponda**

#### Importante

*La notificación dirigida a la dirección de correo electrónico consignada se entenderá válidamente efectuada cuando la Entidad reciba acuse de recepción.*

<sup>15</sup> Esta información será verificada por la Entidad en la página web del Ministerio de Trabajo y Promoción del Empleo en la sección consulta de empresas acreditadas en el REMYPE en el link <http://www2.trabajo.gob.pe/servicios-en-linea-2-2/> y se tendrá en consideración, en caso el postor ganador de la buena pro solicite la retención del diez por ciento (10%) del monto del contrato, en calidad de garantía de fiel cumplimiento, en los contratos periódicos de prestación de servicios, según lo señalado en el numeral 149.4 del artículo 149 y numeral 151.2 del artículo 151 del Reglamento.

<sup>16</sup> Consignar en el caso de procedimientos de selección por relación de ítems, cuando el monto del valor estimado del ítem no supere los doscientos mil Soles (S/ 200 000.00), cuando se haya optado por perfeccionar el contrato con una orden de servicios.

**Importante**

*Cuando se trate de consorcios, la declaración jurada es la siguiente:*

**ANEXO N° 1**

**DECLARACIÓN JURADA DE DATOS DEL POSTOR**

Señores

**COMITÉ DE SELECCIÓN**

**CONCURSO PÚBLICO N° [CONSIGNAR NOMENCLATURA DEL PROCEDIMIENTO]**

Presente.-

El que se suscribe, [.....], representante común del consorcio [CONSIGNAR EL NOMBRE DEL CONSORCIO], identificado con [CONSIGNAR TIPO DE DOCUMENTO DE IDENTIDAD] N° [CONSIGNAR NÚMERO DE DOCUMENTO DE IDENTIDAD], **DECLARO BAJO JURAMENTO** que la siguiente información se sujeta a la verdad:

Datos del consorciado 1				
Nombre, Denominación o Razón Social :				
Domicilio Legal :				
RUC :	Teléfono(s) :			
MYPE <sup>17</sup>		Sí		No
Correo electrónico :				

Datos del consorciado 2				
Nombre, Denominación o Razón Social :				
Domicilio Legal :				
RUC :	Teléfono(s) :			
MYPE <sup>18</sup>		Sí		No
Correo electrónico :				

Datos del consorciado ...				
Nombre, Denominación o Razón Social :				
Domicilio Legal :				
RUC :	Teléfono(s) :			
MYPE <sup>19</sup>		Sí		No
Correo electrónico :				

**Autorización de notificación por correo electrónico:**

Correo electrónico del consorcio:
-----------------------------------

Autorizo que se notifiquen al correo electrónico indicado las siguientes actuaciones:

1. Solicitud de la descripción a detalle de todos los elementos constitutivos de la oferta.
2. Solicitud de reducción de la oferta económica.
3. Solicitud de subsanación de los requisitos para perfeccionar el contrato.

<sup>17</sup> En los contratos periódicos de prestación de servicios, esta información será verificada por la Entidad en la página web del Ministerio de Trabajo y Promoción del Empleo en la sección consulta de empresas acreditadas en el REMYPE en el link <http://www2.trabajo.gob.pe/servicios-en-linea-2-2/> y se tendrá en consideración, en caso el consorcio ganador de la buena pro solicite la retención del diez por ciento (10%) del monto del contrato, en calidad de garantía de fiel cumplimiento, según lo señalado en el numeral 149.4 del artículo 149 y numeral 151.2 del artículo 151 del Reglamento. Para dicho efecto, todos los integrantes del consorcio deben acreditar la condición de micro o pequeña empresa.

<sup>18</sup> Ibidem.

<sup>19</sup> Ibidem.

4. Solicitud para presentar los documentos para perfeccionar el contrato, según orden de prelación, de conformidad con lo previsto en el artículo 141 del Reglamento.
5. Respuesta a la solicitud de acceso al expediente de contratación.
6. Notificación de la orden de servicios<sup>20</sup>

Asimismo, me comprometo a remitir la confirmación de recepción, en el plazo máximo de dos (2) días hábiles de recibida la comunicación.

[CONSIGNAR CIUDAD Y FECHA]

.....  
**Firma, Nombres y Apellidos del representante  
común del consorcio**

**Importante**

*La notificación dirigida a la dirección de correo electrónico consignada se entenderá válidamente efectuada cuando la Entidad reciba acuse de recepción.*

<sup>20</sup> Consignar en el caso de procedimientos de selección por relación de ítems, cuando el monto del valor estimado del ítem no supere los doscientos mil Soles (S/ 200 000.00), cuando se haya optado por perfeccionar el contrato con una orden de servicios.

## ANEXO N° 2

### DECLARACIÓN JURADA (ART. 52 DEL REGLAMENTO DE LA LEY DE CONTRATACIONES DEL ESTADO)

Señores

**COMITÉ DE SELECCIÓN**

**CONCURSO PÚBLICO N° [CONSIGNAR NOMENCLATURA DEL PROCEDIMIENTO]**

Presente.-

Mediante el presente el suscrito, postor y/o Representante Legal de [CONSIGNAR EN CASO DE SER PERSONA JURÍDICA], declaro bajo juramento:

- i. No haber incurrido y me obligo a no incurrir en actos de corrupción, así como a respetar el principio de integridad.
- ii. No tener impedimento para postular en el procedimiento de selección ni para contratar con el Estado, conforme al artículo 11 de la Ley de Contrataciones del Estado.
- iii. Conocer las sanciones contenidas en la Ley de Contrataciones del Estado y su Reglamento, así como las disposiciones aplicables de la Ley N° 27444, Ley del Procedimiento Administrativo General.
- iv. Participar en el presente proceso de contratación en forma independiente sin mediar consulta, comunicación, acuerdo, arreglo o convenio con ningún proveedor; y, conocer las disposiciones del Decreto Legislativo N° 1034, Decreto Legislativo que aprueba la Ley de Represión de Conductas Anticompetitivas.
- v. Conocer, aceptar y someterme a las bases, condiciones y reglas del procedimiento de selección.
- vi. Ser responsable de la veracidad de los documentos e información que presento en el presente procedimiento de selección.
- vii. Comprometerme a mantener la oferta presentada durante el procedimiento de selección y a perfeccionar el contrato, en caso de resultar favorecido con la buena pro.

[CONSIGNAR CIUDAD Y FECHA]

.....  
**Firma, Nombres y Apellidos del postor o  
Representante legal, según corresponda**

#### Importante

*En el caso de consorcios, cada integrante debe presentar esta declaración jurada, salvo que sea presentada por el representante común del consorcio.*



### ANEXO N° 3

#### DECLARACIÓN JURADA DE CUMPLIMIENTO DE LOS TÉRMINOS DE REFERENCIA

Señores

**COMITÉ DE SELECCIÓN**

**CONCURSO PÚBLICO N° [CONSIGNAR NOMENCLATURA DEL PROCEDIMIENTO]**

Presente.-

Es grato dirigirme a usted, para hacer de su conocimiento que luego de haber examinado las bases y demás documentos del procedimiento de la referencia y, conociendo todos los alcances y las condiciones detalladas en dichos documentos, el postor que suscribe ofrece el servicio de [CONSIGNAR OBJETO DE LA CONVOCATORIA], de conformidad con los Términos de Referencia que se indican en el numeral 3.1 del Capítulo III de la sección específica de las bases y los documentos del procedimiento.

[CONSIGNAR CIUDAD Y FECHA]

.....  
**Firma, Nombres y Apellidos del postor o  
Representante legal o común, según corresponda**

#### Importante

*Adicionalmente, puede requerirse la presentación de documentación que acredite el cumplimiento de los términos de referencia, conforme a lo indicado en el acápite relacionado al contenido de las ofertas de la presente sección de las bases.*

**ANEXO N° 4**

**DECLARACIÓN JURADA DE PLAZO DE PRESTACIÓN DEL SERVICIO**

Señores

**COMITÉ DE SELECCIÓN**

**CONCURSO PÚBLICO N° [CONSIGNAR NOMENCLATURA DEL PROCEDIMIENTO]**

Presente.-

Mediante el presente, con pleno conocimiento de las condiciones que se exigen en las bases del procedimiento de la referencia, me comprometo a prestar el servicio objeto del presente procedimiento de selección en el plazo de [CONSIGNAR EL PLAZO OFERTADO].

[CONSIGNAR CIUDAD Y FECHA]

.....  
**Firma, Nombres y Apellidos del postor o  
Representante legal o común, según corresponda**

## ANEXO N° 5

### PROMESA DE CONSORCIO (Sólo para el caso en que un consorcio se presente como postor)

Señores

#### COMITÉ DE SELECCIÓN

**CONCURSO PÚBLICO N° [CONSIGNAR NOMENCLATURA DEL PROCEDIMIENTO]**

Presente.-

Los suscritos declaramos expresamente que hemos convenido en forma irrevocable, durante el lapso que dure el procedimiento de selección, para presentar una oferta conjunta al **CONCURSO PÚBLICO N° [CONSIGNAR NOMENCLATURA DEL PROCEDIMIENTO]**.

Asimismo, en caso de obtener la buena pro, nos comprometemos a formalizar el contrato de consorcio, de conformidad con lo establecido por el artículo 140 del Reglamento de la Ley de Contrataciones del Estado, bajo las siguientes condiciones:

a) Integrantes del consorcio

1. [NOMBRE, DENOMINACIÓN O RAZÓN SOCIAL DEL CONSORCIADO 1].
2. [NOMBRE, DENOMINACIÓN O RAZÓN SOCIAL DEL CONSORCIADO 2].

b) Designamos a [CONSIGNAR NOMBRES Y APELLIDOS DEL REPRESENTANTE COMÚN], identificado con [CONSIGNAR TIPO DE DOCUMENTO DE IDENTIDAD] N° [CONSIGNAR NÚMERO DE DOCUMENTO DE IDENTIDAD], como representante común del consorcio para efectos de participar en todos los actos referidos al procedimiento de selección, suscripción y ejecución del contrato correspondiente con [CONSIGNAR NOMBRE DE LA ENTIDAD].

Asimismo, declaramos que el representante común del consorcio no se encuentra impedido, inhabilitado ni suspendido para contratar con el Estado.

c) Fijamos nuestro domicilio legal común en [.....].

d) Las obligaciones que corresponden a cada uno de los integrantes del consorcio son las siguientes:

1. OBLIGACIONES DE [NOMBRE, DENOMINACIÓN O RAZÓN SOCIAL DEL CONSORCIADO 1] [ % ]<sup>21</sup>

[DESCRIBIR LAS OBLIGACIONES DEL CONSORCIADO 1]

2. OBLIGACIONES DE [NOMBRE, DENOMINACIÓN O RAZÓN SOCIAL DEL CONSORCIADO 2] [ % ]<sup>22</sup>

[DESCRIBIR LAS OBLIGACIONES DEL CONSORCIADO 2]

TOTAL OBLIGACIONES 100%<sup>23</sup>

[CONSIGNAR CIUDAD Y FECHA]

<sup>21</sup> Consignar únicamente el porcentaje total de las obligaciones, el cual debe ser expresado en número entero, sin decimales.

<sup>22</sup> Consignar únicamente el porcentaje total de las obligaciones, el cual debe ser expresado en número entero, sin decimales.

<sup>23</sup> Este porcentaje corresponde a la sumatoria de los porcentajes de las obligaciones de cada uno de los integrantes del consorcio.

.....  
**Consortiado 1**  
**Nombres, apellidos y firma del Consortiado 1**  
**o de su Representante Legal**  
**Tipo y N° de Documento de Identidad**

.....  
**Consortiado 2**  
**Nombres, apellidos y firma del Consortiado 2**  
**o de su Representante Legal**  
**Tipo y N° de Documento de Identidad**

**Importante**

*De conformidad con el artículo 52 del Reglamento, las firmas de los integrantes del consorcio deben ser legalizadas.*



**Importante para la Entidad**

*En caso de la prestación de servicios bajo el sistema a suma alzada incluir el siguiente anexo:*

*Esta nota deberá ser eliminada una vez culminada la elaboración de las bases*

**ANEXO N° 6**

**PRECIO DE LA OFERTA**

Señores

**COMITÉ DE SELECCIÓN**

**CONCURSO PÚBLICO N° [CONSIGNAR NOMENCLATURA DEL PROCEDIMIENTO]**

Presente.-

Es grato dirigirme a usted, para hacer de su conocimiento que, de acuerdo con las bases, mi oferta es la siguiente:

CONCEPTO	PRECIO TOTAL
<b>TOTAL</b>	

El precio de la oferta [CONSIGNAR LA MONEDA DE LA CONVOCATORIA] incluye todos los tributos, seguros, transporte, inspecciones, pruebas y, de ser el caso, los costos laborales conforme a la legislación vigente, así como cualquier otro concepto que pueda tener incidencia sobre el costo del servicio a contratar; excepto la de aquellos postores que gocen de alguna exoneración legal, no incluirán en el precio de su oferta los tributos respectivos.

[CONSIGNAR CIUDAD Y FECHA]

.....  
**Firma, Nombres y Apellidos del postor o  
Representante legal o común, según corresponda**

**Importante**

- El postor debe consignar el precio total de la oferta, sin perjuicio que, de resultar favorecido con la buena pro, presente el detalle de precios unitarios para el perfeccionamiento del contrato.*
- El postor que goce de alguna exoneración legal, debe indicar que su oferta no incluye el tributo materia de la exoneración, debiendo incluir el siguiente texto:*

*Mi oferta no incluye [CONSIGNAR EL TRIBUTO MATERIA DE LA EXONERACIÓN]".*

**Importante para la Entidad**

*Si durante la fase de actos preparatorios, las Entidades advierten que es posible la participación de proveedores que gozan del beneficio de la exoneración del IGV prevista en la Ley N° 27037, Ley de Promoción de la Inversión en la Amazonía, incluir el siguiente anexo:*

*Esta nota deberá ser eliminada una vez culminada la elaboración de las bases*

**ANEXO N° 7**

**DECLARACIÓN JURADA DE CUMPLIMIENTO DE CONDICIONES PARA LA APLICACIÓN DE LA EXONERACIÓN DEL IGV**

Señores

**COMITÉ DE SELECCIÓN**

**CONCURSO PÚBLICO N° [CONSIGNAR NOMENCLATURA DEL PROCEDIMIENTO]**

Presente.-

Mediante el presente el suscrito, postor y/o Representante Legal de [CONSIGNAR EN CASO DE SER PERSONA JURÍDICA], declaro bajo juramento que gozo del beneficio de la exoneración del IGV previsto en la Ley N° 27037, Ley de Promoción de la Inversión en la Amazonía, dado que cumplo con las condiciones siguientes:

- 1.- Que el domicilio fiscal de la empresa<sup>24</sup> se encuentra ubicada en la Amazonía y coincide con el lugar establecido como sede central (donde tiene su administración y lleva su contabilidad);
- 2.- Que la empresa se encuentra inscrita en las Oficinas Registrales de la Amazonía (exigible en caso de personas jurídicas);
- 3.- Que, al menos el setenta por ciento (70%) de los activos fijos de la empresa se encuentran en la Amazonía; y
- 4.- Que la empresa no presta servicios fuera de la Amazonía.

[CONSIGNAR CIUDAD Y FECHA]

.....  
**Firma, Nombres y Apellidos del postor o Representante legal, según corresponda**

**Importante**

*Cuando se trate de consorcios, esta declaración jurada será presentada por cada uno de los integrantes del consorcio, salvo que se trate de consorcios con contabilidad independiente, en cuyo caso debe ser suscrita por el representante común, debiendo indicar su condición de consorcio con contabilidad independiente y el número de RUC del consorcio.*

<sup>24</sup> En el artículo 1 del "Reglamento de las Disposiciones Tributarias contenidas en la Ley de Promoción de la Inversión en la Amazonía" se define como "empresa" a las "Personas naturales, sociedades conyugales, sucesiones indivisas y personas consideradas jurídicas por la Ley del Impuesto a la Renta, generadoras de rentas de tercera categoría, ubicadas en la Amazonía. Las sociedades conyugales son aquellas que ejerzan la opción prevista en el Artículo 16 de la Ley del Impuesto a la Renta."

[CONSIGNAR NOMBRE DE LA ENTIDAD]  
[CONSIGNAR NOMENCLATURA DEL PROCEDIMIENTO]

## ANEXO N° 8

### EXPERIENCIA DEL POSTOR EN LA ESPECIALIDAD

Señores  
**COMITÉ DE SELECCIÓN**  
**CONCURSO PÚBLICO N°** [CONSIGNAR NOMENCLATURA DEL PROCEDIMIENTO]  
Presente.-

Mediante el presente, el suscrito detalla la siguiente EXPERIENCIA EN LA ESPECIALIDAD:

N°	CLIENTE	OBJETO DEL CONTRATO	N° CONTRATO / O/S / COMPROBANTE DE PAGO	FECHA DEL CONTRATO O CP <sup>25</sup>	FECHA DE LA CONFORMIDAD DE SER EL CASO <sup>26</sup>	EXPERIENCIA PROVENIENTE <sup>27</sup> DE:	MONEDA	IMPORTE <sup>28</sup>	TIPO DE CAMBIO VENTA <sup>29</sup>	MONTO FACTURADO ACUMULADO <sup>30</sup>
1										
2										
3										
4										

<sup>25</sup> Se refiere a la fecha de suscripción del contrato, de la emisión de la Orden de Servicios o de cancelación del comprobante de pago, según corresponda.

<sup>26</sup> Únicamente, cuando la fecha del perfeccionamiento del contrato, sea previa a los ocho (8) años anteriores a la fecha de presentación de ofertas, caso en el cual el postor debe acreditar que la conformidad se emitió dentro de dicho periodo.

<sup>27</sup> Si el titular de la experiencia no es el postor, consignar si dicha experiencia corresponde a la matriz en caso que el postor sea sucursal, o fue transmitida por reorganización societaria, debiendo acompañar la documentación sustentatoria correspondiente. Al respecto, según la Opinión N° 216-2017/DTN "Considerando que la sociedad matriz y la sucursal constituyen la misma persona jurídica, la sucursal puede acreditar como suya la experiencia de su matriz". Del mismo modo, según lo previsto en la Opinión N° 010-2013/DTN, "... en una operación de reorganización societaria que comprende tanto una fusión como una escisión, la sociedad resultante podrá acreditar como suya la experiencia de la sociedad incorporada o absorbida, que se extingue producto de la fusión; asimismo, si en virtud de la escisión se transfiere un bloque patrimonial consistente en una línea de negocio completa, la sociedad resultante podrá acreditar como suya la experiencia de la sociedad escindida, correspondiente a la línea de negocio transmitida. De esta manera, la sociedad resultante podrá emplear la experiencia transmitida, como consecuencia de la reorganización societaria antes descrita, en los futuros procesos de selección en los que participe".

<sup>28</sup> Se refiere al monto del contrato ejecutado incluido adicionales y reducciones, de ser el caso.

<sup>29</sup> El tipo de cambio venta debe corresponder al publicado por la SBS correspondiente a la fecha de suscripción del contrato, de la emisión de la Orden de Servicios o de cancelación del comprobante de pago, según corresponda.

<sup>30</sup> Consignar en la moneda establecida en las bases.

[CONSIGNAR NOMBRE DE LA ENTIDAD]  
[CONSIGNAR NOMENCLATURA DEL PROCEDIMIENTO]

Nº	CLIENTE	OBJETO DEL CONTRATO	Nº CONTRATO / O/S / COMPROBANTE DE PAGO	FECHA DEL CONTRATO O CP <sup>25</sup>	FECHA DE LA CONFORMIDAD DE SER EL CASO <sup>26</sup>	EXPERIENCIA PROVENIENTE <sup>27</sup> DE:	MONEDA	IMPORTE <sup>28</sup>	TIPO DE CAMBIO VENTA <sup>29</sup>	MONTO FACTURADO ACUMULADO <sup>30</sup>
5										
6										
7										
8										
9										
10										
	...									
20										
TOTAL										

[CONSIGNAR CIUDAD Y FECHA]

.....  
Firma, Nombres y Apellidos del postor o  
Representante legal o común, según corresponda



## ANEXO N° 9

### DECLARACIÓN JURADA (NUMERAL 49.4 DEL ARTÍCULO 49 DEL REGLAMENTO)

Señores

**COMITÉ DE SELECCIÓN**

**CONCURSO PÚBLICO N° [CONSIGNAR NOMENCLATURA DEL PROCEDIMIENTO]**

Presente.-

Mediante el presente el suscrito, postor y/o Representante Legal de [CONSIGNAR EN CASO DE SER PERSONA JURÍDICA], declaro que la experiencia que acredito de la empresa [CONSIGNAR LA DENOMINACIÓN DE LA PERSONA JURÍDICA] como consecuencia de una reorganización societaria, no se encuentra en el supuesto establecido en el numeral 49.4 del artículo 49 del Reglamento.

[CONSIGNAR CIUDAD Y FECHA]

.....  
**Firma, Nombres y Apellidos del postor o  
Representante legal, según corresponda**

#### **Importante**

*A efectos de cautelar la veracidad de esta declaración, el postor puede verificar la información de la Relación de Proveedores Sancionados por el Tribunal de Contrataciones del Estado con Sanción Vigente en <http://portal.osce.gob.pe/rnp/content/relación-de-proveedores-sancionados>.*

*También le asiste dicha facultad al órgano encargado de las contrataciones o al órgano de la Entidad al que se le haya asignado la función de verificación de la oferta presentada por el postor ganador de la buena pro.*

**Importante para la Entidad**

*En el caso de procedimientos por relación de ítems cuando la contratación del servicio va a ser prestado fuera de la provincia de Lima y Callao y el monto del valor estimado de algún ítem no supere los doscientos mil Soles (S/ 200,000.00) debe considerarse el siguiente anexo:*

*Esta nota deberá ser eliminada una vez culminada la elaboración de las bases.*

**ANEXO N° 10**

**SOLICITUD DE BONIFICACIÓN DEL DIEZ POR CIENTO (10%) POR SERVICIOS PRESTADOS FUERA DE LA PROVINCIA DE LIMA Y CALLAO  
(DE SER EL CASO, SOLO PRESENTAR ESTA SOLICITUD EN EL ÍTEM [CONSIGNAR EL N° DEL ÍTEM O ÍTEMS CUYO VALOR ESTIMADO NO SUPERA LOS DOSCIENTOS MIL SOLES (S/ 200,000.00)])**

Señores

**COMITÉ DE SELECCIÓN**

**CONCURSO PÚBLICO N° [CONSIGNAR NOMENCLATURA DEL PROCEDIMIENTO]**

Presente.-

Mediante el presente el suscrito, postor y/o Representante Legal de [CONSIGNAR EN CASO DE SER PERSONA JURÍDICA], solicito la asignación de la bonificación del diez por ciento (10%) sobre el puntaje total en [CONSIGNAR EL ÍTEM O ÍTEMS, SEGÚN CORRESPONDA, EN LOS QUE SE SOLICITA LA BONIFICACIÓN] debido a que el domicilio de mi representada se encuentra ubicado en la provincia o provincia colindante donde se ejecuta la prestación.

[CONSIGNAR CIUDAD Y FECHA]

.....  
**Firma, Nombres y Apellidos del postor o Representante legal, según corresponda**

**Importante**

- *Para asignar la bonificación, el comité de selección, verifica el domicilio consignado por el postor en el Registro Nacional de Proveedores (RNP).*
- *Para que el postor pueda acceder a la bonificación, debe cumplir con las condiciones establecidas en el literal f) del artículo 50 del Reglamento.*

**Importante**

*Cuando se trate de consorcios, la declaración jurada es la siguiente:*

**ANEXO N° 10**

**SOLICITUD DE BONIFICACIÓN DEL DIEZ POR CIENTO (10%) POR SERVICIOS PRESTADOS FUERA DE LA PROVINCIA DE LIMA Y CALLAO  
(DE SER EL CASO, SOLO PRESENTAR ESTA SOLICITUD EN EL ÍTEM [CONSIGNAR EL N° DEL ÍTEM O ÍTEMS CUYO VALOR ESTIMADO NO SUPERA LOS DOSCIENTOS MIL SOLES (S/ 200,000.00)])**

Señores

**COMITÉ DE SELECCIÓN**

**CONCURSO PÚBLICO N° [CONSIGNAR NOMENCLATURA DEL PROCEDIMIENTO]**

Presente.-

Mediante el presente el que se suscribe, [...], representante común del consorcio [CONSIGNAR EL NOMBRE DEL CONSORCIO], solicito la asignación de la bonificación del diez por ciento (10%) sobre el puntaje total en [CONSIGNAR EL ÍTEM O ÍTEMS, SEGÚN CORRESPONDA, EN LOS QUE SE SOLICITA LA BONIFICACIÓN] debido a que los domicilios de todos los integrantes del consorcio se encuentran ubicados en la provincia o provincias colindantes donde se ejecuta la prestación.

[CONSIGNAR CIUDAD Y FECHA]

.....  
**Firma, Nombres y Apellidos del representante  
común del consorcio**

**Importante**

- *Para asignar la bonificación, el comité de selección, verifica el domicilio consignado de los integrantes del consorcio, en el Registro Nacional de Proveedores (RNP).*
- *Para que un consorcio pueda acceder a la bonificación, cada uno de sus integrantes debe cumplir con las condiciones establecidas en el literal f) del artículo 50 del Reglamento.*

**Nota para la Entidad**

*En el caso de procedimientos por relación de ítems cuando el monto del valor estimado de algún ítem corresponda a una Adjudicación Simplificada, se incluye el siguiente anexo:*

*Esta nota deberá ser eliminada una vez culminada la elaboración de las bases*

**ANEXO N° 11**

**SOLICITUD DE BONIFICACIÓN DEL CINCO POR CIENTO (5%) POR TENER LA CONDICIÓN DE MICRO Y PEQUEÑA EMPRESA  
ITEM [CONSIGNAR EL N° DEL ÍTEM O ÍTEMS CUYO VALOR ESTIMADO CORRESPONDE A UNA AS])**

Señores

**COMITÉ DE SELECCIÓN**

**CONCURSO PÚBLICO N° [CONSIGNAR NOMENCLATURA DEL PROCEDIMIENTO]**

Presente.-

Mediante el presente el suscrito, postor y/o Representante legal de [CONSIGNAR EN CASO DE SER PERSONA JURÍDICA], solicito la asignación de la bonificación del cinco por ciento (5%) sobre el puntaje total obtenido, debido a que mi representada cuenta con la condición de micro y pequeña empresa.

[CONSIGNAR CIUDAD Y FECHA]

.....  
**Firma, Nombres y Apellidos del postor o  
Representante legal o común, según corresponda**

**Importante**

- *Para asignar la bonificación, el comité de selección, según corresponda, verifica la página web del Ministerio de Trabajo y Promoción del Empleo en la sección consulta de empresas acreditadas en el REMYPE en el link <http://www2.trabajo.gob.pe/servicios-en-linea-2-2/>.*
- *Para que un consorcio pueda acceder a la bonificación, cada uno de sus integrantes debe cumplir con la condición de micro y pequeña empresa.*

ANEXO N° 12

**AUTORIZACIÓN DE NOTIFICACIÓN DE LA DECISIÓN DE LA ENTIDAD SOBRE LA  
SOLICITUD DE AMPLIACIÓN DE PLAZO MEDIANTE MEDIOS ELECTRÓNICOS DE  
COMUNICACIÓN**

**(DOCUMENTO A PRESENTAR EN EL PERFECCIONAMIENTO DEL CONTRATO)**

Señores

**COMITÉ DE SELECCIÓN**

**CONCURSO PÚBLICO N° [CONSIGNAR NOMENCLATURA DEL PROCEDIMIENTO]**

Presente.-

El que se suscribe, [.....], postor adjudicado y/o Representante Legal de [CONSIGNAR EN CASO DE SER PERSONA JURÍDICA], identificado con [CONSIGNAR TIPO DE DOCUMENTO DE IDENTIDAD] N° [CONSIGNAR NÚMERO DE DOCUMENTO DE IDENTIDAD], autorizo que durante la ejecución del contrato se me notifique al correo electrónico [INDICAR EL CORREO ELECTRÓNICO] lo siguiente:

- ✓ Notificación de la decisión de la Entidad respecto a la solicitud de ampliación de plazo.

[CONSIGNAR CIUDAD Y FECHA]

.....  
**Firma, Nombres y Apellidos del postor o  
Representante legal o común, según  
corresponda**

**Importante**

*La notificación de la decisión de la Entidad respecto a la solicitud de ampliación de plazo se efectúa por medios electrónicos de comunicación, siempre que se cuente con la autorización correspondiente y sea posible obtener un acuse de recibo a través del mecanismo utilizado.*