



Condiciones Técnicas

**“SERVICIO DE REEMPLAZO DE CUELLO DE GANSO Y TREN DE MANGUERAS DE
LA LSN DEL TSM DE REFINERÍA TALARA”**

Talara 2024

ÍNDICE

Contenido

I.	GENERALIDADES	4
I.1	OBJETO	4
I.2	ITEMS	4
I.3	SISTEMA DE CONTRATACION	4
I.4	MONTO ESTIMADO REFERENCIAL	4
I.5	TIPO DE ACTIVIDAD.....	4
I.6	CLASIFICACION DEL RIESGO AREA VS ACTIVIDAD (SEGÚN TABLA 3 DEL PROO1-390)	4
I.7	SUBCONTRATACIÓN	4
I.8	ADMINISTRACIÓN Y CONFORMIDAD.....	5
I.9	CAUSALES DE RESOLUCIÓN	5
II.	REQUERIMIENTOS TÉCNICOS MINIMOS	5
II.1	POSTOR.....	5
III.	GARANTÍAS Y PÓLIZAS	6
IV.	DOCUMENTOS PARA FORMALIZACION CONTRACTUAL.....	6
IV.1	DOCUMENTOS FORMALIZACION CONTRACTUAL.....	6
V.	FACTURACIÓN, FORMA DE PAGO Y OTROS	6
V.1	ADELANTOS	6
V.2	FACTURACIÓN	7
V.3	FORMA DE PAGO.....	7
VI.	DESCRIPCIÓN DEL ALCANCE TÉCNICO DEL SERVICIO	8
VI.1	NORMATIVA TÉCNICA.....	8
VI.2	LUGAR DE EJECUCIÓN.....	9
VI.3	PLAZO DE EJECUCIÓN Y HORARIO.....	9
VI.4	ALCANCE TÉCNICO DEL SERVICIO	9
VI.5	CONDICIONES PARA EL INICIO DEL SERVICIO	12
VI.6	ENTREGABLES	13
VI.7	GARANTIA TECNICA.....	14
VI.8	FACILIDADES, EQUIPOS Y HERRAMIENTAS	14
VI.9	PENALIDADES	14
VI.10	OBLIGACIONES Y RESPONSABILIDADES DEL CONTRATISTA.....	14
VI.11	OBLIGACIONES Y RESPONSABILIDADES DE PETROPERU	16
VII.	FORMATO DE ESTRUCTURA DE COSTOS.....	16
VIII.	SEGURIDAD Y PROTECCION DEL MEDIOAMBIENTE.....	16
IX.	APÉNDICES	17
	Apéndice N° 01: DESCRIPCIÓN DEL SERVICIO	18
	Apéndice N° 02 – FORMATO DE PROPUESTA	22

Apéndice N° 03: PENALIDADES	23
Apéndice N° 04: EQUIPOS, HERRAMIENTAS Y EPPS.....	31
Apéndice N° 05: FORMATO SUGERIDO DE EXPERIENCIA DEL POSTOR.....	33
Apéndice N° 06: PREVENCIÓN DE LAVADO DE ACTIVOS Y FINANCIAMIENTO DEL TERRORISMO, DE DELITOS DE CORRUPCIÓN Y SOBORNO	34
Apéndice N° 07: CONDICIONES MÍNIMAS DE SEGURIDAD	35
Apéndice N° 08: DECLARACIÓN JURADA DE PARALIZACIÓN DE TRABAJOS POR RIESGO INMINENTE	44
Apéndice N° 09: CLAUSULA DE SISTEMA DE INTEGRIDAD	45

CONDICIONES TECNICAS SERVICIO

SERVICIO DE REEMPLAZO DE CUELLO DE GANSO Y TREN DE MANGUERAS DE LA LSN DEL TSM DE REFINERÍA TALARA

I. GENERALIDADES

I.1 OBJETO

PETRÓLEOS DEL PERÚ – Petroperú S.A., en adelante PETROPERU, requiere contratar el “Servicio de reemplazo de cuello de ganso y tren de mangueras de la LSN del TSM de Refinería Talara”, con la finalidad de asegurar la ejecución de requerimiento dentro de la ventana operativa y así asegurar la operación segura durante maniobras de carga y descargas de embarcaciones en el Terminal Submarino de Refinería Talara, y por ende la seguridad de las personas en cumplimiento de los requerimientos de los sistemas de gestión de calidad, medio ambiente, seguridad y salud ocupacional de PETROPERU S.A.

I.2 ITEMS

De acuerdo con lo indicado en el **Apéndice N°01**.

I.3 SISTEMA DE CONTRATACION

Sistema A PRECIOS UNITARIOS.

I.4 MONTO ESTIMADO REFERENCIAL

El Monto Estimado Referencial es de carácter reservado en SOLES. Asimismo, este monto debe incluir todos los tributos, seguros, transporte, inspecciones, pruebas y de ser el caso los costos laborales respectivos conforme a la legislación vigente, así como cualquier otro concepto que le sea aplicable y que pueda incidir sobre el valor del servicio incluye materiales, materiales consumibles facilidades, herramientas y en general todo lo necesario para el cabal cumplimiento del objeto del contrato.

I.5 TIPO DE ACTIVIDAD

- () Intermediación laboral
- () Tercerización
- () Consultoría/ Asesoría
- (X) Servicio general**

I.6 CLASIFICACION DEL RIESGO AREA VS ACTIVIDAD (SEGÚN TABLA 3 DEL PROO1-390)

- () Bajo
- () Medio
- (X) Alto**
- () No Aplica

I.7 SUBCONTRATACIÓN

- () SI
- (X) NO**

El Contratista no podrá subcontratar el servicio, siendo plenamente responsable de todas las actividades de este.

I.8 ADMINISTRACIÓN Y CONFORMIDAD

La administración del servicio estará a cargo de la Coordinación Equipo Estático.

La conformidad será aprobada por el jefe de Mantenimiento de Plantas de la Gerencia de Departamento Mantenimiento Refinería Talara.

I.9 CAUSALES DE RESOLUCIÓN

La Orden de Trabajo a Terceros (OTT) y/o Contrato podrá ser resuelto de conformidad con lo siguiente:

- a) El Contrato podrá resolverse:
 - i. Por mutuo disenso.
 - ii. Por terminación anticipada
 - iii. Por caso fortuito o fuerza mayor.
- b) PETROPERÚ S.A. podrá resolver el Contrato cuando:
 - i. La CONTRATISTA incumpla obligaciones contractuales, legales o reglamentarias a su cargo, pese a haber sido requerido para corregir tal situación; o
 - ii. La CONTRATISTA haya acumulado el monto máximo de las penalidades establecidas en las Bases; o
 - iii. Se verifique la presentación de información falsa o inexacta durante la ejecución contractual; o
 - iv. Sin expresión de causa

II. REQUERIMIENTOS TÉCNICOS MINIMOS

II.1 POSTOR

a) Licencias

El postor deberá presentar con su propuesta las licencias correspondientes vigentes, de acuerdo con la normatividad vigente, vinculadas a las actividades que forman parte del objeto del servicio:

- ✓ Licencia de Operación para desarrollar trabajos submarinos (para desarrollar actividades de buceo a profundidades mayores o iguales a 20 metros), emitida por la DICAPI a nombre del postor.
- ✓ La licencia de Buceo emitida por la Autoridad Portuaria Nacional (APN).

En caso de que el postor se trate de un consorcio, como mínimo, la(s) empresa(s) que asume(n) la parte ejecutora del servicio deberá(n) presentar las licencias solicitadas.

b) Postor

El Postor deberá contar con experiencia con un monto facturado acumulado mínimo de S/. 200,000.00 (doscientos mil y 00/100 soles) incluido IGV en los últimos diez (10) años como máximo en 05 servicios de trabajos metal mecánicos en muelles, terminales y equipos marinos en general y/o reparación y/o montaje y/o desmontaje y/o maniobra y/o cambio de tren de mangueras y/o cambio de cuello de ganso y/o soldadura y/o unión mecánica de defensas marítimas y/o muelles y/o plataformas y/o terminales submarinos y/o recorrido de amarraderos en Refinerías de Petróleo y/o Plantas Petroquímicas y/o Plantas Químicas y/o Plantas de almacenamiento y/o Terminales Marítimos con procesos industriales de zonas explosivas.

La experiencia del postor será acreditada de cualquiera de las siguientes formas:

- Copia de los contratos suscritos y la respectiva conformidad de culminación de la prestación de cada uno de los Servicios/Obras, donde se especifique claramente el periodo de ejecución y el monto ejecutado; en caso algún contrato culminado que no cuente con la respectiva conformidad de culminación, no se considerará válido.
- Copia simple de facturas y/u otros comprobantes de pago debidamente cancelados.

La cancelación de los montos consignados en los comprobantes de pago (Facturas), se acreditará documental y fehacientemente, para lo cual bastará con adjuntar voucher de depósito o reporte de estados de cuenta donde pueda verificarse el pago efectuado, o que la cancelación por parte de la entidad bancaria o de la institución a cargo del cumplimiento de dicha prestación conste en el mismo comprobante. En caso los postores presenten varios comprobantes de pago para acreditar una sola contratación, se debe acreditar que corresponden a dicha contratación; de lo contrario, se asumirá que los comprobantes acreditan contrataciones independientes.

Es responsabilidad del postor distinguir adecuada y detalladamente el alcance (características esenciales) del Contrato y/o comprobantes de pago presentados para la evaluación, para ello, de ser necesario debe adjuntar a su Contrato y/o comprobantes de pagos presentados, las condiciones técnicas, condiciones específicas, valorización, u otro documento que detalle las prestaciones desarrolladas. Asimismo, en caso EL POSTOR requiera acreditar contratos que incluyan otros servicios y que no se pueda diferenciar en el mismo, EL POSTOR deberá presentar el presupuesto y/o desagregado que muestre el detalle indicado para cada prestación. De no ser así, dicho contrato no será tomado en cuenta durante la evaluación de las propuestas.

c) Documentación

Última Auditoría del Sistema de Gestión de Seguridad y Salud en el Trabajo (debe evidenciarse a través del informe de auditoría oficial). Referencia: Art. 43 de la Ley 29783.

III. GARANTÍAS Y PÓLIZAS

No aplica.

IV. DOCUMENTOS PARA FORMALIZACION CONTRACTUAL

IV.1 DOCUMENTOS FORMALIZACION CONTRACTUAL

De acuerdo con el tipo de actividades a realizar en las áreas indicadas, se indica que el nivel de riesgo evaluado es considerado como “**ALTO**” y será ejecutado con menos de 20 personas, por lo que, para la suscripción del contrato, el Contratista deberá presentar lo siguiente:

- Requisitos mínimos de Gestión Ambiental, Seguridad y Salud Ocupacional de acuerdo con el Procedimiento PROO1-390 v.1, según se indica en su capítulo VI punto 6.2 inciso C.
 - ✓ Declaración Jurada de Implementación de un Sistema de Seguridad y Salud en el Trabajo según Ley 29783 y su Reglamento y los requerimientos de ambiente y seguridad exigidos por PETROPERÚ.
 - ✓ Declaración Jurada de paralización de trabajos por riesgo inminente, ver **Apéndice N°08**.
 - ✓ **Asistente CASS**, acreditar cumplimiento del perfil requerido, ver numeral VI.4.

V. FACTURACIÓN, FORMA DE PAGO Y OTROS

V.1 ADELANTOS

() SI

(X) NO

V.2 **FACTURACIÓN**

La valorización se presentará de manera única después de ejecutada la respectiva prestación.

- Orden de trabajo.
- Resumen de Valorización.
- Informe Final.

El plazo para la conformidad de la prestación será de siete (7) días calendario otorgada por el administrador de contrato. Este plazo no está comprendido dentro del plazo de ejecución del servicio.

Los comprobantes de pago manuales deberán presentarse en Oficina de Gestión Documentaria, Los comprobantes de pago electrónico deberán ser presentados a través de Mesa de Partes Virtual, al siguiente correo electrónico: mesadeparteshvirtual@petroperu.com.pe , ambos tipos de comprobantes de pago deberán estar acompañadas de:

- Para el caso de pagos parciales (valorizaciones): Copia del Contrato Específico u Orden de Compra, Ficha RUC, Validez de la Factura; y documento que sustente la aprobación del Expediente de Valorización por parte de PETROPERÚ. (de acuerdo con la naturaleza del bien/servicio/obra).
- Para el caso de pago único: Contrato u Copia de Orden de Compra, Ficha RUC, Validez de la Factura; y documento que sustente la aprobación del Expediente Final por parte de PETROPERÚ; y el Acta de Conformidad de Recepción del bien/ servicio. (indicar de acuerdo con la naturaleza del servicio o procedimientos internos de cada Operación).
- El Contratista debe consignar de forma obligatoria en su factura el número y descripción del contrato u Orden de Compra, además del número de valorización y el número de HES (en caso de servicios).
- Tratándose de comprobantes de pago electrónico, éstos deberán ser autorizados por la SUNAT.

Aquellos comprobantes de pago (facturas) presentados incorrectamente o presentadas antes de obtener la conformidad (aprobación del expediente correspondiente), serán devueltas para su subsanación, rigiendo el nuevo el plazo a partir de la fecha de su correcta presentación.

De ser el caso, en las Condiciones Particulares se podrán establecer consideraciones o detalles adicionales sobre la facturación y forma de pago.

Otorgada la conformidad, el Contratista presentará en la Oficina de Trámite Documentario su(s) Factura(s) con los documentos firmados "Recibido Conforme".

V.3 **FORMA DE PAGO**

PETROPERU efectuará el pago a los **sesenta (60) días** de la correcta presentación del comprobante de pago correspondiente, previa conformidad del servicio recibido por PETROPERÚ.

Si el proveedor seleccionado perteneciera al segmento de Micro y Pequeña Empresa (MYPE), el plazo de pago será de treinta (30) días, contados a partir de la correcta presentación del comprobante de pago correspondiente, en conformidad con lo dispuesto en la Ley N° 31362 "Ley de Pago de Facturas MYPE a Treinta Días" y su Reglamento.

En adición a los documentos detallados en el párrafo anterior, los proveedores del segmento MYPE deberán entregar los siguientes documentos:

- Declaración jurada del Impuesto a la Renta correspondiente al ejercicio fiscal inmediatamente anterior a la fecha de emisión del comprobante de pago (factura).
- Número de cuenta de la empresa del sistema financiero en la que se le debe abonar el importe del comprobante de pago (factura) emitido, en conformidad con el TUO de la Ley para la lucha

contra la evasión y para la formalización de la economía, aprobado por Decreto Supremo N°150-2007-EF y modificatorias.

El pago de las valorizaciones parciales y/o final, estará supeditado a la acreditación previa por parte de la CONTRATISTA del pago de los sueldos, salarios y demás beneficios sociales que de acuerdo con la legislación laboral vigente les corresponden a sus trabajadores que intervienen en la prestación.

VI. DESCRIPCIÓN DEL ALCANCE TÉCNICO DEL SERVICIO

VI.1 NORMATIVA TÉCNICA

- Los trabajos se efectuarán de acuerdo con lo indicado en las presentes Bases y a los procedimientos de Petroperú. Asimismo, deberán seguirse las mejores prácticas de ingeniería.
- Las normas, códigos y estándares nacionales e internacionales mínimos aplicables al contrato, están listados de manera enunciativa y no limitativa, debiéndose aplicar las normas en su última edición, modificación y de ser el caso en su última adenda.
- Normativa Aplicable:
 - ✓ Ley 29783 “Ley de Seguridad y Salud en el Trabajo” y Reglamento.
 - ✓ Ley de Residuos sólidos Ley N° 27314 y Reglamento.
 - ✓ Ley N° 29783 “Ley de Seguridad y Salud en el Trabajo” y su Reglamento aprobado mediante Decreto Supremo N° 005-2012-TR.
 - ✓ Ley N° 26221, Ley Orgánica de Hidrocarburos y sus modificatorias.
 - ✓ Decreto Supremo N° 023-2015 EM. Decreto Supremo N° 051/ 052-93 EM.
 - ✓ Reglamento de Protección Ambiental para el Sector Hidrocarburos Decreto Supremo DS-046-93-EM, modificatorias y complementarias.
 - ✓ Ley de Residuos sólidos Ley N° 27314 y su Reglamento.
 - ✓ DECRETO SUPREMO N° 26-94-EM.
 - ✓ DECRETO SUPREMO N° 043-2007-EM.
- Cuando las especificaciones hagan referencia a un código o estándar existente como ASTM, ACI, ASME, ANSI, API, ASHRAE etc. este será entendido como la última versión/edición del código o estándar.
- En caso de conflicto de especificaciones, normas o estándares, el orden de prelación que deberá ser considerado por la CONTRATISTA es el siguiente:
 - ✓ Primero: Las normativas legales vigentes. y las recomendaciones del Fabricante.
 - ✓ Segundo: Las especificaciones, normativas y estándares contenidas en las presentes Condiciones Técnicas.
 - ✓ Tercero: Las especificaciones, normativas y estándares internacionales adicionales propuestos.
- En caso de que los postores propongan alternativas a las especificaciones establecidas por Petroperú, que consideren son ventajosas, convenientes o necesarias, estas deberán ser mencionadas y detalladas en su propuesta y serán aplicadas de mutuo acuerdo, previa aceptación por parte de Petroperú.
- El Contratista ganador de la Buena Pro deberá contar con sus procedimientos actualizados para realizar los trabajos de desinstalación e instalación del cuello de ganso y tren de mangueras de la LSN, objeto del servicio.

VI.2 LUGAR DE EJECUCIÓN

El lugar de trabajo será en el Terminal Submarino de Refinería Talara, en coordinación con el Administrador del servicio.

VI.3 PLAZO DE EJECUCIÓN Y HORARIO

El servicio será ejecutado en un plazo de siete (07) días efectivos de trabajo.

El inicio de la ejecución contractual será a la notificación del contrato o cuando se cumplan las condiciones establecidas en las presentes Condiciones Técnicas para ello.

Cualquier retraso en la ejecución del servicio como consecuencia de una mala coordinación o cualquier otra causa imputable al Contratista será considerada como causal de Mora, sin perjuicio atribuible para Petroperú y se aplicarán las penalidades correspondientes.

El inicio de la jornada laboral dependerá de la disponibilidad de ventana operativa con que se disponga en el Terminal Submarino de Refinería Talara. Para las coordinaciones dentro de refinería tales como permisos de trabajos, etc, el horario de labores es de 07:00 a.m. hasta las 16:36 p.m. durante la duración del servicio, con un descanso de 12:00 p.m. hasta las 12:45 p.m. para el almuerzo del personal.

La ejecución del servicio será en horarios de 12 h de 7:00 a.m. a 7:00 p.m. y de acuerdo con las condiciones marítimas.

VI.4 ALCANCE TÉCNICO DEL SERVICIO

El servicio por ejecutar consiste en la maniobra de retiro de tren de mangueras dañado e instalación de tren de mangueras nuevo en la Línea Submarina Norte, retiro de cuello de ganso dañado y reinstalación de cuello de ganso nuevo en la Línea Submarina Norte, así como el suministro de equipos requeridos para la ejecución ágil y correcta del servicio a ejecutar en el Terminal Submarino de Refinería Talara.

- La descripción del servicio por partidas se describe en el **Apéndice N°01 “Descripción del Servicio”**
- El Contratista se obliga a aportar los medios humanos técnicos, consumibles, facilidades, equipos y herramientas necesarias para la realización de las actividades objeto del alcance del contrato a satisfacción de Petroperú acorde con los estándares aplicables para cada caso.
- En la estructura de costos ofertados, el Contratista incluirá todos los gastos directos e indirectos para la prestación del servicio.

PERSONAL REQUERIDO

- a) PETROPERÚ ha implementado la autoridad para detener trabajos, denominada **“STOP WORK”**, en cuyo sentido todo trabajador no solo tiene el derecho sino la obligación de detener el trabajo si las condiciones no son seguras para quien lo ejecuta o para los trabajadores que se encuentran cerca; la no aplicación del **“STOP WORK”** o la indicación para no aplicarlo será considerado como falta. Ver capítulo de Penalidades.
- b) Este servicio debe ser realizado por personal capacitado y con experiencia suficiente para la ejecución de estos trabajos, de tal forma de asegurar un servicio eficiente y de calidad, de acuerdo con los requerimientos de Petroperú.

EL CONTRATISTA:

- Proveerá la totalidad de personal especializado y no especializado en la cantidad necesaria; y garantizará que todas las prestaciones que realice sean ejecutadas con personal diligente, capacitando, experimentando y competente en sus respectivas tareas y profesiones.
- Contará con el número necesario de especialistas o ingenieros colegiados habilitados en la especialidad, con la certificación y experiencia requerida según la prestación a ejecutar. De

estimarse necesario, Petroperú evaluará y podrá tomar examen de capacidad del personal asignado por el Contratista y de considerar que no es idóneo para la ejecución de los trabajos, no será admitido.

- El Contratista cuando la carga de trabajo aumente, dispondrá de personal adicional, a fin de atender y cumplir satisfactoriamente con los plazos establecidos en cada intervención.
- Con respecto al personal asignado al presente servicio, el Contratista efectuara el pago de sueldos, alimentación y transporte, así como de todos los beneficios sociales que les corresponda, de acuerdo ley: vacaciones trunca, gratificaciones, CTS, sobretiempos y efectuar los pagos que corresponden a leyes sociales como: ES SALUD, SCTR, AFP/ONP; de acuerdo con lo establecido por la Ley N°29245. Además, será de cuenta del Contratista el pago de la póliza de Seguro Complementarios por Trabajo de Riesgo, así como las obligaciones derivadas de este Contrato y demás conceptos. Petroperú no se responsabilizará por ningún de estas obligaciones laborales.
- Para la ejecución de los trabajos el Contratista dispondrá personal Supervisor y técnico a cargo de la dirección técnica de los trabajos, como mínimo lo siguiente:

SUPERVISOR	Experiencia	CANT.
Supervisor Buzo Responsable del Servicio	60 meses	1
Asistente CASS	24 meses	1
Buzo Profesional	24 meses	4

Supervisor Buzo Responsable del Servicio, el cual debe ser Ingeniero Titulado en la especialidad de Ingeniería Eléctrica y/o Electrónica y/o Mecatrónica y/o Mecánica Eléctrica y/o Mecánica y/o Industrial, la cual deberá ser acreditada con **COPIA DEL TÍTULO PROFESIONAL y COLEGIATURA**. Los grados y títulos expedidos en el extranjero, del personal propuesto por los postores deben encontrarse registrados en la Superintendencia Nacional de Educación Universitaria (SUNEDU).

Experiencia específica (continua o acumulada) de sesenta (60) meses, contabilizados desde la colegiatura del profesional, en de reparación y/o montaje y/o desmontaje y/o cambio de tren de mangueras y/o cambio de cuello de ganso y/o maniobra y/o ajuste de pernería y/o soldadura y/o unión mecánica de defensas marítimas u otro equipo industrial en muelle y/o trabajos similares, en Refinerías de Petrolero, Plantas Petroquímicas, Plantas Químicas, Plantas Mineras, Hidroeléctricas, oleoductos y/o Plantas con procesos industriales de zonas explosivas.

La experiencia del profesional será acreditada con cualquiera de los siguientes documentos: Copia simple de Contrato y/o Constancias y/o Certificados y/o Cualquier otra documentación que, de manera fehaciente demuestre la experiencia del personal propuesto. La propuesta deberá llevar cuadro resumen de la experiencia de propuesta considerando la Descripción de experiencia, duración de experiencia, fecha de inicio, fecha de fin, rubro de actividad.

NO SE ACEPTARÁN CURRICULUM VITAE SIN CERTIFICADOS O DECLARACIONES JURADAS PARA ACREDITAR ALGÚN TRABAJO.

El postor es responsable de que la descripción de los trabajos y/o partidas consignadas en los certificados y/o constancias de trabajo presentados, sean lo suficientemente claras para que pueda ser calificada el tipo de experiencia que se pretende acreditar.

Asistente CASS, conforme a lo establecido en el artículo 30° de la Ley N° 29783, “Ley de Seguridad y Salud en el Trabajo”, se determinará un Supervisor de Seguridad y Salud en el Trabajo (Asistente CASS), el perfil de este supervisor debe cumplir lo indicado en el art. 47 del D.S. 005-2012-TR:

- Ser trabajador del empleador, lo cual se acreditará mediante Declaración Jurada del Contratista.
- Tener dieciocho (18) años como mínimo, presentar copia simple de DNI.
- Tener capacitación en temas de seguridad y salud en el trabajo o laborar en puestos que permitan tener conocimiento o información sobre riesgos laborales, lo cual se acreditará con copia simple de certificados.

Experiencia específica (continua o acumulada) de veinticuatro (24) meses, en reparación y/o montaje y/o desmontaje y/o maniobra y/o cambio de tren de mangueras y/o cambio de cuello de ganso y/o ajuste de pernería y/o soldadura y/o unión mecánica de defensas marítimas u otro equipo industrial en muelle y/o trabajos similares, en Refinerías de Petrolero, Plantas Petroquímicas, Plantas Químicas, Plantas Mineras, Hidroeléctricas, oleoductos y/o Plantas con procesos industriales de zonas explosivas.

La experiencia del profesional será acreditada con cualquiera de los siguientes documentos: Copia simple de Contrato y/o Constancias y/o Certificados y/o Cualquier otra documentación que, de manera fehaciente demuestre la experiencia del personal propuesto. La propuesta deberá llevar cuadro resumen de la experiencia de propuesta considerando la Descripción de experiencia, duración de experiencia, fecha de inicio, fecha de fin, rubro de actividad.

NO SE ACEPTARÁN CURRICULUM VITAE SIN CERTIFICACIONES O DECLARACIONES JURADAS PARA ACREDITAR ALGÚN TRABAJO.

El postor es responsable de que la descripción de los trabajos y/o partidas consignadas en los certificados y/o constancias de trabajo presentados, sean lo suficientemente claras para que pueda ser calificada el tipo de experiencia que se pretende acreditar.

En el caso de reemplazo (antes de la formalización contractual o durante la ejecución contractual) del personal propuesto con el cual se acredita las RTM, el postor ganador de la Buena Pro (Contratista) deberá solicitar a Petroperú la autorización de dicho reemplazo, para lo cual deberá alcanzar el sustento correspondiente, así como la documentación del nuevo personal propuesto el cual debe tener un perfil igual o superior del inicialmente presentado pudiendo Petroperú rechazar propuesta.

El perfil **Buzo profesional** deberá ser **buzo de Segunda Categoría como mínimo, lo cual se acreditará con el respectivo certificado y con experiencia comprobada mínima de (02) años en trabajos a nivel subacuático. CON AL MENOS CINCO (05) TRABAJOS EN MUELLES Y/O TRABAJOS CERCA A FUENTES DE AGUA**, en Refinerías de Petrolero, Plantas Petroquímicas, Plantas Químicas, Plantas Mineras, Hidroeléctricas y/o Plantas con procesos industriales de zonas explosivas.

La experiencia del profesional será acreditada y verificada antes del inicio del servicio con cualquiera de los siguientes documentos: Copia simple de Contrato y/o Constancias y/o Certificados y/o Cualquier otra documentación que, de manera fehaciente demuestre la experiencia del personal propuesto.

La experiencia del personal será verificada antes del inicio del servicio.

- c) En la ejecución contractual será causal de retiro o cambio de personal, cuando el mismo no cumpla apropiadamente con su respectivo perfil, no satisfaga las exigencias del trabajo

(obligaciones), no sea idóneo, cometa falta grave contra la moral o disciplina, incumpla las disposiciones de seguridad u otros.

- d) El Supervisor Responsable del Servicio, será el mismo que el Contratista presentó para la Evaluación Técnica. En caso de renuncia o retiro por fuerza mayor, deberá ser reemplazado por otro de similar o superior experiencia y cuya evaluación le otorgue el mismo puntaje que el ingeniero presentado inicialmente. Petroperú se reserva el derecho de rechazar al personal que considere no idóneo.
- e) En caso, el(los) ingeniero(s) presentado(s) por el Contratista ganadora de la buena pro, no pudiera(n) asumir el cargo propuesto para el servicio, la Contratista deberá presentar una carta dirigida al Administrador del Servicio de Petroperú, indicando las causas que le(s) impide(n) asumir dicho cargo.
- f) Es indispensable la buena selección del personal que designe la Contratista a fin de que le permita brindar a Petroperú un servicio de calidad.
- g) El personal asignado no deberá tener enfermedades (tipo epilepsia) o fobias (a la altura, a lugares cerrados, etc.) u otras limitaciones, que puedan constituirse en condiciones similar a los que se realizarán durante la reparación general de tanques de almacenamiento.
- h) Todo el personal deber tener la destreza para nadar, además de capacidad física para poder realizarlo.
- i) El Contratista se obliga a retirar y reemplazar al personal que Petroperú no considere idóneo, sin responsabilidad alguna para Petroperú.
- j) La participación de Petroperú no libera de la plena responsabilidad al Contratista respecto a la correcta ejecución de los trabajos. Petroperú se reserva el derecho de detener, suspender y proseguir los trabajos de mantenimiento que crea conveniente, que no cumplan con las bases, especificaciones técnicas y/o condiciones de seguridad.
- k) Asimismo, deberá contar con personal en cantidad suficiente, considerando varios frentes de trabajo, en función de los trabajos a realizar.
- l) El Contratista, tiene la obligación de PROVISIONAR PRESUPUESTO para el pago de remuneraciones de sus trabajadores. NO condicionar el pago de remuneraciones, con el pago de facturas en trámite que deberá realizar Petroperú por los trabajos realmente ejecutados.

PETROPERÚ S. A.

- a) Por su parte Petroperú designará un Administrador del Servicio, verificar la ejecución de cada actividad, mantener comunicación con la Contratista mediante el cuaderno de servicio. Verifica los plazos de ejecución, aprueba las valorizaciones y actas de recepción. Verifica el cumplimiento de las normas de seguridad.
- b) Designará el personal que se encargará de inspeccionar el estado de los equipos antes y durante su mantenimiento general, emitiendo las recomendaciones de los trabajos a ejecutar en forma oportuna. Fiscaliza los aspectos técnicos de los trabajos, equipos y procedimientos de trabajo.
- c) La participación de Petroperú no libera de la plena responsabilidad al Contratista respecto a la correcta ejecución de los trabajos. Petroperú se reserva el derecho de detener, suspender y proseguir los trabajos de mantenimiento que crea conveniente, que no cumplan con las condiciones técnicas, especificaciones técnicas y/o condiciones de seguridad.

VI.5 CONDICIONES PARA EL INICIO DEL SERVICIO

Para el inicio de servicio el Contratista deberá contar con los documentos vigentes referidos al personal que ejecutará el servicio como son: currículos aprobados por el Administrador del Servicio.

Los seguros, SCTR, garantías, autorizaciones y documentos referentes a Condiciones Mínimas de Calidad, Ambiente, Seguridad y Salud en el Trabajo.

El Contratista deberá presentar antes del inicio de los trabajos los IPER's de las actividades a ejecutar durante la prestación del servicio, los cuales serán revisados y aprobados por el Administrador del Servicio.

El Contratista cumplirá con la Ley N° 29783 "Ley de Seguridad y Salud en el Trabajo" y su reglamento (D.S. N° 005-2012-TR), así como sus normas modificatorias y complementarias.

Al inicio del servicio el Contratista deberá cumplir con las normas dispuestas en el "Manual Corporativo de Seguridad, Salud y Protección Ambiental para Contratistas" y "Anexo SIG-C".

VI.6 ENTREGABLES

- a) El Servicio ejecutado por el Contratista se dará por concluido después de realizadas las inspecciones y pruebas a satisfacción por parte de Petroperú.
- b) Al finalizar el servicio, con un máximo de dos (02) días el Contratista deberá presentar al Administrador del Servicio, para su revisión, un Informe Técnico que deberá estar firmado por el ingeniero encargado del servicio, colegiado y habilitado por el CIP. El Contratista suministrará una copia del archivo electrónico en USB a Petroperú. Este reporte servirá de sustento a las valorizaciones e incluirá los permisos de trabajo otorgados y los reportes de los servicios efectuados.
- c) Es responsabilidad del contratista las demoras ocasionadas por el retraso en la presentación del informe, el cual es requisito para la recepción de los trabajos y valorización del servicio.
- d) El Informe deberá incluir los trabajos efectuados, el tiempo y cronograma real ejecutado, detalle de materiales utilizados y cualquier otro detalle que sea necesario registrar.
- e) Asimismo, el informe deberá incluir las conclusiones y recomendaciones que consideren convenientes.
- f) El Informe deberá contener como mínimo la siguiente información:
 - Antecedentes y descripción de los trabajos.
 - Cronograma de ejecución indicando las actividades realizadas con sus respectivos tiempos de ejecución (planificado vs real, diagrama de Gantt y curva "S").
 - Procedimientos de ejecución de los trabajos.
 - Normas técnicas aplicadas, especificando los criterios de aceptación y rechazo. Ésta se especificará en las actividades y en los resultados.
 - Conclusiones.
 - Recomendaciones.
 - Registro fotográfico.
 - Relación de materiales utilizados.
 - Cualquier otra información técnica que se considere de interés.
- g) El informe final será presentado en original y 2 copias, impresas en papel A4 (todas impresas a color), debidamente anilladas.

Adicionalmente, deberá digitalizar toda la información contenida en el informe (textos, fotos y diagramas en formato editable, así como los certificados de inspección y calidad de los materiales usados, etc.), debiendo grabarlas en CD's o USB's. El Contratista presentará dos copias de los CD's o USB's con la información digitalizada.

De existir observaciones se indicará claramente el sentido de éstas, dándose al Contratista un plazo prudencial para su subsanación en función a la complejidad.

Luego de haberse dado la conformidad a la prestación, culmina definitivamente el contrato y se cierra el expediente respectivo con el Acta de Conformidad.

VI.7 GARANTIA TECNICA

a) Garantías:

- El contratista deberá otorgar una garantía de seis (06) meses por los servicios de instalación de cuello de ganso y tren de mangueras en la línea submarina norte del terminal submarino de Refinería Talara, la cual aplica después de la entrega de los equipos instalados.
- La ejecución de los trabajos será de responsabilidad de la CONTRATISTA. En caso de fallas originadas a causas atribuibles al CONTRATISTA, deberán ser corregidas por el CONTRATISTA, a todo costo, incluyendo la mano de obra, equipos, materiales, etc.

VI.8 FACILIDADES, EQUIPOS Y HERRAMIENTAS

De acuerdo con lo indicado en el **Apéndice N° 04**.

VI.9 PENALIDADES

Ver **Apéndice N° 03**.

VI.10 OBLIGACIONES Y RESPONSABILIDADES DEL CONTRATISTA

El Contratista encargado de ejecutar la totalidad de la prestación del servicio contratado, tendrá las obligaciones que se establecen a lo largo de las presentes condiciones técnicas y de los términos administrativos y acuerdo de servicios el cual forma parte integral de estas condiciones técnicas. Se resaltan algunas de las obligaciones indicadas, precisando que no son las únicas que el Contratista deberá cumplir:

- a) El contratista reconoce que, si infringe las obligaciones establecidas en el contrato, responderá por todos los daños y perjuicios que dicho incumplimiento ocasione a Petroperú.
- b) El contratista es responsable por la calidad ofrecida y por los vicios ocultos de los servicios afectados por un plazo de 1 año contando a partir de la conformidad otorgada por Petroperú.
- c) Ejecutará los trabajos conforme al Contrato, las Condiciones Técnicas y Orden de trabajo de mantenimiento respectiva e indicaciones del Administrador del Servicio y recomendaciones de la Jefatura Ingeniería de Mantenimiento.
- d) Cuidará que toda información, de cualquier origen, referida a las instalaciones y personal de Petroperú, que por razones de trabajo llegue a conocimiento de su personal, se mantenga en estricta reserva. Cualquier infidencia que a criterio de Petroperú pueda afectarle, será considerada como falta grave, siendo causal suficiente para resolver el contrato.
- e) El Contratista deberá cumplir con la política corporativa, reglamento y procedimientos de seguridad, integridad, sistema de prevención de lavado de activos y financiamiento del terrorismo, al sistema de prevención de delitos de corrupción y al sistema de gestión antisoborno (de la información de Petroperú, respecto a los cuales suscribirá una declaración jurada sobre privacidad y confidencialidad empresarial.
Asimismo, guardará confidencialidad y reserva de la información de la que accede en virtud del presente contrato y reportará de inmediato cualquier irregularidad de la información detectada.
- f) Usará sus propios recursos y ejecutará el servicio proporcionando personal, equipos, equipos móviles, herramientas, materiales, dirección técnica y administrativa necesaria para la completa ejecución del servicio contratado que garantice el cumplimiento de sus actividades en forma plena y eficiente durante la vigencia del contrato.
- g) Efectuará el mantenimiento, reparación y/o custodia de todos sus equipos, a fin de mantenerlos óptimamente operativos durante toda la vigencia del contrato, corriendo por su cuenta y cargo

los gastos de instalación, reparación, seguros, transporte a cualquier centro de reparación o mantenimiento, etc.

- h) Se obliga a ejecutar la prestación objeto del contrato, con el personal profesional que ha sido materia de evaluación durante el proceso de selección, el personal profesional presentado y aprobado previo a la suscripción del contrato y personal especializado presentado al inicio del servicio.
- i) Deberá tomar medidas preventivas que sean necesarias para evitar que ocurran paralizaciones laborales de su personal y puedan afectar la ejecución del servicio, caso contrario Petroperú aplicará las multas y sanciones que correspondan.
- j) Brindará todas las facilidades necesarias al personal de Petroperú (personal propio o terceros debidamente autorizados), en el lugar de ejecución de trabajos en cualquier momento a fin de realizar labores de supervisión o examinar y aprobar los materiales o equipos utilizados por el Contratista, así como los trabajos realizados. Las recomendaciones dadas por Petroperú serán de ejecución inmediata por parte del Contratista.
- k) No podrá subcontratar a otra empresa, caso contrario se le aplicará la penalidad respectiva y será causal de resolución del contrato.
- l) No podrá transferir ni ceder parcial ni totalmente el presente Contrato, teniendo responsabilidad total sobre la ejecución de este.
- m) Si causa daños a los equipos (o sus partes) a partir de la entrega de este por parte de PETROPERÚ, o causa perjuicios como consecuencia de la inejecución o el cumplimiento parcial, tardío o defectuoso de su obligación, entonces tendrá que indemnizar a Petroperú conforme el artículo 1321º del Código Civil.
- n) La indemnización consiste en el resarcimiento tendiente a restablecer el patrimonio perdido o deteriorado a la situación en que se encontraba al momento en que se produce el hecho dañoso (daño emergente) y a pagar el valor de la utilidad que habría producido ese patrimonio hasta el momento en que se paga la indemnización (lucro cesante).
- o) De ocurrir algún percance, incidente, siniestro, etc. perjudicando a terceros, personal del Contratista, personal y/o bienes de Petroperú, como consecuencia de una negligencia del Contratista, transgresión a las normas de seguridad, mala ejecución de los trabajos, etc., éste asumirá los costos de resarcimiento a los afectados y responderá civil, administrativa y/o penalmente en forma exclusiva.
- p) En caso de existir juicio o demanda de cualquier naturaleza contra el Contratista, éste se compromete a tomar las medidas correspondientes con la finalidad de liberar a PETROPERÚ de los efectos de dichas acciones y se responsabilizará por cualquier situación adversa a Petroperú, incluyendo gastos y costos en que incurra Petroperú por esta razón, comprometiéndose el Contratista en todo caso a resarcir el perjuicio a satisfacción de PETROPERÚ.
- q) El Contratista expresamente, se obliga a levantar de inmediato las cargas y/o gravámenes, que fueran originados por éste o sus dependientes, en relación con la prestación del servicio y en todo caso se compromete en liberar a PETROPERÚ S.A. de sus efectos. Si el Contratista no cumpliera con levantar las cargas y/o gravámenes, Petroperú tendrá el derecho de retener una suma igual a la de dichas cargas y/o gravámenes, sin perjuicio de las acciones legales que tenga por conveniente.
- r) PETROPERÚ no será responsable si por mandato de alguna norma legal emanada de autoridad competente, se suspende o no se puede concluir el Servicio. En este caso, se pagará al Contratista el monto correspondiente a lo realmente ejecutado hasta el momento de la suspensión o paralización definitiva del servicio, salvo que las partes contratantes acuerden, por escrito, lo contrario.

- s) Deberá tener en el lugar de ejecución de trabajos, una copia de las condiciones técnicas, planos y especificaciones, debiendo dar acceso en cualquier momento al Administrador de Servicio.
- t) El Contratista reconoce y acepta el derecho que tiene Petroperú a través de su personal o terceros debidamente autorizados, de estar presente en el lugar de ejecución de trabajos en cualquier momento e inspeccionar, examinar y aprobar los equipos utilizados por el Contratista, así como los trabajos realizados, conforme el presente Contrato. El Contratista dará a PETROPERÚ las facilidades y el acceso permanente al lugar de ejecución de trabajos.
- u) Las pólizas de seguros SCTR deberán contratarse en compañías de seguros sujetas al ámbito de supervisión de la Superintendencia de Banca, Seguros y AFP.
- v) Entregar a PETROPERÚ S.A. copia de las pólizas de seguros y comprobantes que certifiquen el pago de la prima de seguro.
- w) En el supuesto caso que las pólizas de seguros sean insuficientes o no puedan ejecutarse por cualquier motivo, ante la eventualidad de un siniestro, el Contratista asumirá directamente el pago de la indemnización a terceras personas, así como a PETROPERÚ S.A. y a su personal.
- x) En caso de siniestro, el importe del deducible será asumido por el Contratista. PETROPERÚ S.A., su personal y terceros afectados, serán íntegramente indemnizados.
- y) Es responsabilidad del CONTRATISTA obtener coberturas adicionales, a las señaladas anteriormente, cuando sea aplicable. La no contratación de las pólizas necesarias y adicionales no libera de responsabilidad al CONTRATISTA por los daños ocasionados a PETROPERÚ S.A. y/o a cualquier tercero que se vea afectado, siempre que le sean imputables.

VI.11 OBLIGACIONES Y RESPONSABILIDADES DE PETROPERU

- a) Petroperú no proporcionará ninguna facilidad al Contratista como: energía eléctrica, aire comprimido, alojamiento, alimentación, movilidad, hospitalización, enfermería, etc.
- b) Designará un Administrador del Servicio, el cual debe, verificar la ejecución de cada actividad, mantener comunicación con la Contratista mediante el Cuaderno de Servicio. Verifica los plazos de ejecución, aprueba las valorizaciones y Actas de Recepción. Verifica el cumplimiento de las normas de Seguridad.
- c) NO libera de responsabilidad al Contratista sobre la mala ejecución de los trabajos, la participación que pudiera tener PETROPERÚ S.A. al intervenirlos, reservándose el derecho de detener, suspender y proseguir los trabajos de inspección que crea conveniente, que no cumplan con lo establecido en las especificaciones técnicas de las bases y procedimientos adecuados.
- d) PETROPERÚ entregará materiales metálicos tales como pernería, arandelas u otros necesarios para la ejecución del servicio.

VII. FORMATO DE ESTRUCTURA DE COSTOS

De acuerdo con lo indicado en el **Apéndice 02.**

VIII. SEGURIDAD Y PROTECCION DEL MEDIOAMBIENTE

De acuerdo con lo indicado en el **Apéndice 07.**

IX. APÉNDICES

Apéndice 01:	DESCRIPCIÓN DEL SERVICIO
Apéndice 02:	FORMATO DE PROPUESTA
Apéndice 03:	PENALIDADES
Apéndice 04:	EQUIPOS, HERRAMIENTAS Y EPPs.
Apéndice 05:	FORMATO SUGERIDO DE EXPERIENCIA DEL POSTOR.
Apéndice 06:	PREVENCION DE LAVADO DE ACTIVOS Y FINANCIAMIENTO DEL TERRORISMO, DE DELITOS DE CORRUPCIÓN Y SOBORNO
Apéndice 07:	CONDICIONES MÍNIMAS DE SEGURIDAD
Apéndice 08:	DECLARACIÓN JURADA DE PARALIZACIÓN DE TRABAJOS POR RIESGO INMINENTE
Apéndice 09:	CLAUSULA SISTEMAS DE INTEGRIDAD.

Apéndice N° 01: DESCRIPCIÓN DEL SERVICIO

El servicio por ejecutar consiste en el retiro del cuello de ganso dañado en la línea Submarina Norte, instalación de cuello de ganso nuevo en la línea norte, inspección de línea submarina norte y retiro de cartela soldada (en caso se ubique), así como el suministro de equipos requeridos para la ejecución ágil y correcta del servicio en el Terminal Submarino de Refinería Talara.

01.00 RETIRO DE CUELLO DE GANSO DE LÍNEA SUBMARINA NORTE-LSN

En los trabajos a ejecutar se considera el posicionamiento de la barcaza y/o embarcación de la contratista (fondeo de anclas) en el Terminal Submarino, y trabajos en el fondo marino para el retiro del cuello de ganso de la línea submarina Norte, donde se incluyen actividades en el mar para realizar la desconexión de plato ciego que une mangueras con boyarín para lavar la línea, desarenado y levantamiento de mangueras con bolsas de flotación, desconexión de bridas que une tren de mangueras con cuello de ganso, desarenado de Cuello de Ganso y línea sub marina norte que se encuentra en el fondo marino, desconexión de junta bridada que une la línea troncal de 12" con cuello de ganso, instalación de bridas ciegas de 12" y 10" para aislar la línea troncal de 12" y lado de tren de mangueras, izaje, manipulación y traslado de cuello de ganso retirado hacia el lado tierra, entre otras actividades y recursos necesarios para el cumplimiento total para el retiro del cuello de ganso de la línea submarina norte.

Para el desarrollo de esta actividad se debe de elaborar y presentar un procedimiento de trabajo donde se describa la secuencia de actividad y equipos a emplear, el mismo que será revisado y aprobado por el administrador del contrato.

Medición:

La unidad de medición de esta partida será EA.

Bases de Pago:

El pago de este ítem constituirá compensación completa por los trabajos descritos incluyendo mano de obra, leyes sociales, materiales, equipo, imprevistos y en general todo lo necesario para completar la partida. El pago se realizará de acuerdo con la aprobación de la Supervisión o Administrador del servicio.

02.00 INSTALACIÓN DE NUEVO CUELLO DE GANSO DE LÍNEA SUBMARINA NORTE-LSN

Esta partida incluye todas las actividades y recursos necesarios en el fondo marino para realizar la instalación del nuevo cuello de ganso, instalación de empaques y espárragos nuevos, que serán suministrados por PETROPERÚ, donde se incluyen todas las actividades y recursos necesarios para el fiel cumplimiento, entre las actividades más resaltantes se tienen: realizar el retiro de bridas ciegas, levantamiento del tren de mangueras, para realizar la conexión con el nuevo cuello de ganso, conexión de cuello de ganso con línea troncal de 12" de línea submarina norte, conexión de sarta de mangueras e instalación de brida ciega del boyarín norte. Se deberá aplicar el torque necesario a las uniones bridadas para el aseguramiento del cuello de ganso instalado y acompañamiento en pruebas funcionales de la línea hasta garantizar el correcto funcionamiento del cuello de ganso instalado e inspección del cuello de ganso de la Línea submarina Norte LSN.

Para el desarrollo de esta actividad se debe de elaborar y presentar un procedimiento de trabajos donde se describa la secuencia de actividad y equipos a emplear, el mismo que será revisado y aprobado por el administrador del contrato.

Medición:

La unidad de medición de esta partida será EA.

Bases de Pago:

El pago de este ítem constituirá compensación completa por los trabajos descritos incluyendo mano de obra, leyes sociales, materiales, equipo, imprevistos y en general todo lo necesario para completar la partida. El pago se realizará de acuerdo con la aprobación de la Supervisión o Administrador del servicio.

Además, una vez finalizada la totalidad de los trabajos, se deberá presentar de un Informe donde se adjuntan evidencias fotográficas de los trabajos efectuados (Según lo descrito en el Numeral VI.6 de las presentes condiciones técnicas).



Figura 1. Cuello de ganso Línea Submarina Norte/ Sur

03.00 PRUEBA HIDROSTÁTICA DE SARTA DE TREN DE MANGUERAS DEL TSM

La partida incluye todas las actividades descritas para efectuar la prueba a una sarta de mangueras. Esta partida incluye todas las actividades requeridas para efectuar la prueba hidrostática a la sarta de mangueras una vez reemplazadas.

El contratista es el responsable de las conexiones y todas las actividades, facilidades y elementos necesarios para efectuar la prueba. La prueba podrá ser realizada en Planta de Lastre y/o en los Talleres de la Contratista en coordinación con el administrador de servicio. En caso la prueba se efectúe en los talleres del contratista, el suministro de agua para la prueba será responsabilidad del contratista, así mismo, contar con las facilidades para la manipulación del tren de mangueras.

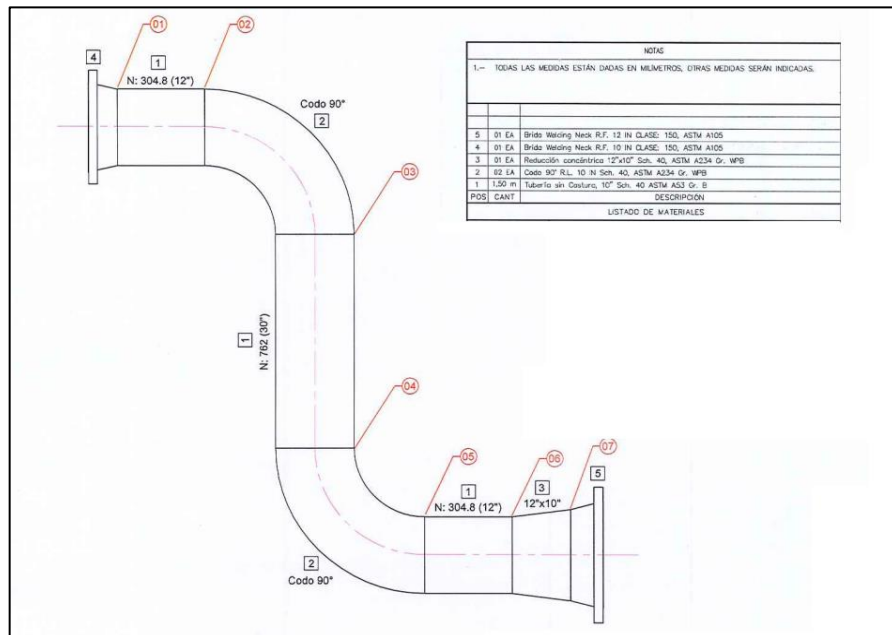
La prueba hidrostática se ejecutará de acuerdo con el procedimiento indicado en el Estándar de Ingeniería SI3-01-03 "Procedimiento de inspección y Pruebas para mangueras de carga / descarga de Productos de Petróleo".

Medición:

La unidad de medición de esta partida será EA.

Bases de Pago:

El pago de este ítem constituirá compensación completa por los trabajos descritos incluyendo mano de obra, leyes sociales, materiales, equipo, imprevistos y en general todo lo necesario para completar la partida. El pago se realizará de acuerdo con la aprobación de la Supervisión o Administrador del servicio.

04.00 RETIRO DE TREN DE MANGUERAS DE LINEA SUBMARINA NORTE - LSN

Un tren de mangueras del TSM de PETROPERU, el cual será suministrado por PETROPERU, consta de los siguientes componentes:

ITEM	CÓDIGO SAP	CATEGORIA	DESCRIPCIÓN	UND	CANTIDAD
1	19-200-114659	MANGUERA	HOSE SUB. DC. 10" ID X 30 FT MAIN LINE	UN	4
2	19-200-114660	MANGUERA	HOSE SUB. DC.10" IDX30FT. ONE REINFORCED	UN	1
3	19-200-114661	MANGUERA	HOSE SUB. DC.10" ID X 30 FT. TK. RAIL	UN	1

En los trabajos a ejecutar se considera el posicionamiento de la barcaza y/o embarcación de la contratista (fondeo de anclas) en el Terminal Submarino, y trabajos en para el retiro del tren de mangueras de la línea submarina Norte, donde se incluyen actividades con buzos en el fondo del mar para realizar actividades de desarenado y levantamiento de mangueras con bolsas de flotación, desconexión de bridas que une tren de mangueras con cuello de ganso LSN, instalación de brida ciega de 10" para aislar la línea troncal de 12" y lado de tren de mangueras, izaje, manipulación y traslado de tren de mangueras retirado hacia el lado tierra, entre otras actividades y recursos necesarios para el cumplimiento total para el retiro del tren de mangueras de la LSN.

Para el desarrollo de esta actividad se debe de elaborar y presentar un procedimiento de trabajo donde se describa la secuencia de actividad y equipos a emplear, el mismo que será revisado y aprobado por el administrador del contrato.

Medición:

La unidad de medición de esta partida será EA.

Bases de Pago:

El pago de este ítem constituirá compensación completa por los trabajos descritos incluyendo mano de obra, leyes sociales, materiales, equipo, imprevistos y en general todo lo necesario para completar la partida. El pago se realizará de acuerdo con la aprobación de la Supervisión o Administrador del servicio.

05.00 INSTALACIÓN DE NUEVO TREN DE MANGUERAS DE LÍNEA SUBMARINA NORTE – LSN

Esta partida incluye todas las actividades y recursos necesarios en el fondo marino para realizar la instalación del nuevo tren de mangueras, instalación de empaques y espárragos nuevos en la unión entre paños del tren de mangueras, que serán suministrados por PETROPERÚ, donde se incluyen todas las actividades y recursos necesarios para el fiel cumplimiento, entre las actividades más resaltantes se tienen: transporte de tren de mangueras desde Refinería Talara hacia astillero de la contratista (de ser requerido), maniobras de transporte de nuevo tren de mangueras desde planta de lastre de PETROPERU y/o astillero de la Contratista hacia el mar (remolque del tren de mangueras), movilización del tren de mangueras desde Planta de Lastre y/o astillero hacia el Terminal Submarino de PETROPERU, posicionamiento de la barcaza y/o embarcación, realizar el retiro de brida ciega de 10" del cuello de ganso de la LSN, levantamiento del tren de mangueras de la barcaza y/o embarcación, posicionamiento del tren de mangueras

en el fondo del mar para realizar la conexión con el cuello de ganso, conexión de sarta de mangueras e instalación de brida ciega del boyarín norte. Se deberá aplicar el torque necesario a las uniones bridadas para el aseguramiento del tren de mangueras al cuello de ganso instalado y acompañamiento en pruebas funcionales de la línea hasta garantizar el correcto funcionamiento del tren de mangueras instalado e inspección visual del tren de mangueras de la LSN.

Para el desarrollo de esta actividad se debe de elaborar y presentar un procedimiento de trabajos donde se describa la secuencia de actividad y equipos a emplear, el mismo que será revisado y aprobado por el administrador del contrato.

Medición:

La unidad de medición de esta partida será EA.

Bases de Pago:

El pago de este ítem constituirá compensación completa por los trabajos descritos incluyendo mano de obra, leyes sociales, materiales, equipo, imprevistos y en general todo lo necesario para completar la partida. El pago se realizará de acuerdo con la aprobación de la Supervisión o Administrador del servicio.

Además, una vez finalizada la totalidad de los trabajos, se deberá presentar de un Informe donde se adjuntan evidencias fotográficas de los trabajos efectuados (Según lo descrito en el Numeral VI.6 de las presentes condiciones técnicas).



Figura 2. Distribución tren de mangueras en TSM de RFTAL



Figura 3. Esquema tren de mangueras y líneas submarinas del TSM de RFTAL

Apéndice N° 02 – FORMATO DE PROPUESTA

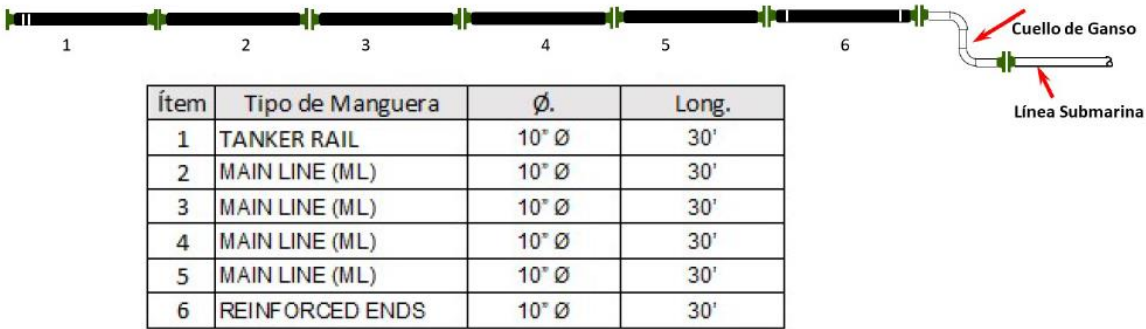
Señores:

Talara, de..... de 2024

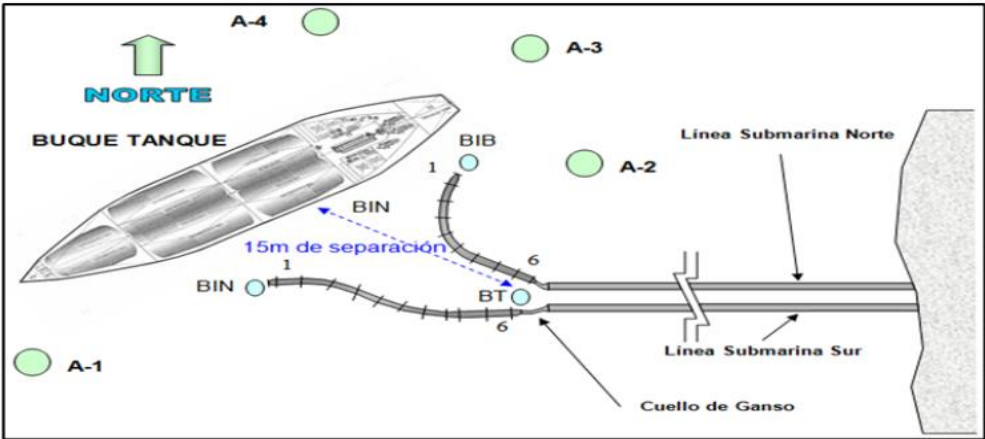
Petróleos del Perú - PETROPERU S.A.

Referencia: “SERVICIO DE REEMPLAZO DE CUELLO DE GANSO Y TREN DE MANGUERAS DE LA LSN DEL TSM DE REFINERÍA TALARA”

Estimados señores:

El presente tiene por objeto alcanzar nuestra propuesta económica, para la prestación del servicio de la referencia. En tal sentido, nuestra propuesta a Precios Unitarios es la siguiente:

Partida	DESCRIPCIÓN	UNIDAD	CANTIDAD	P .UNIT	PARCIAL
					S/.
01.00	RETIRO DE CUELLO DE GANSO DE LÍNEA SUBMARINA NORTE-LSN	EA	01
02.00	INSTALACIÓN DE NUEVO CUELLO DE GANSO DE LÍNEA SUBMARINA NORTE-LSN	EA	01
03.00	PRUEBA HIDROSTÁTICA SARTA DE TREN DE MANGUERAS	EA	01
04.00	RETIRO DE TREN DE MANGUERAS DE LÍNEA SUBMARINA NORTE-LSN	EA	01
05.00	INSTALACIÓN DE NUEVO TREN DE MANGUERAS DE LÍNEA SUBMARINA NORTE-LSN	EA	01
Costo directo (S/.)					
Gastos generales (S/.)				%	
Utilidades (S/.)				%	
Sub total (S/.)					
IGV (S/.)				18%	
Total General (S/.)					

Apéndice N° 03: PENALIDADES

En caso el Contratista, sus trabajadores y/o personal:

- Intente o cometa actos de sustracción (robo o hurto) de bienes o sustancias de propiedad de PETROPERÚ, o
- Se presente a laborar bajo la influencia del alcohol o las drogas, o consuma alguna de estas sustancias con ocasión del trabajo,
- PETROPERÚ como medida inmediata prohibirán el ingreso del trabajador/personal relacionado con dicho incumplimiento a sus instalaciones, sin perjuicio de adoptar las medidas pertinentes contra el Contratista. Así, en el caso específico de presentación de información falsa relacionada a ambiente, seguridad y salud ocupacional, PETROPERÚ podrá resolver el contrato.

Toda multa o sanción económica determinada por los organismos fiscalizadores que afecten a PETROPERÚ y tenga como origen el incumplimiento de las presentes Cláusulas será asumida íntegramente por el Contratista.

PETROPERÚ aplicará penalidades por un monto máximo acumulado equivalente al 10% del monto contractual. La Unidad Impositiva Tributaria (UIT) será la vigente al momento de aplicar la penalidad y será deducida (contratista) de los pagos a cuenta, del pago final o en la liquidación final. El listado de penalidades es el siguiente:

CLÁUSULAS Y PENALIDADES DE AMBIENTE, SEGURIDAD Y SALUD EN EL TRABAJO PARA NUEVOS CONTRATOS DE SERVICIOS Y OBRAS

1. Las presentes cláusulas y penalidades de Ambiente, Seguridad y Salud en el Trabajo se deben aplicar para los **nuevos contratos de servicios y obras** que se lleven a cabo en las instalaciones de PETROPERÚ o de terceros donde PETROPERÚ brinde un servicio operativo (ej.: servicios en minas, en instalaciones portuarias, etc.). Se incluye la zona de reserva de vía del Oleoducto Nor Peruano, así como actividades de transporte de hidrocarburos vía terrestre, fluvial o marítima.

2. Cualquier modificación de las cláusulas y penalidades, durante el proceso de elaboración de Condiciones Técnicas, absolución de consultas o integración de bases, debe ser coordinada con la Función Seguridad de la sede correspondiente, dejando constancia de dicha coordinación a través de una evidencia objetiva (correo electrónico, memorando y/o informe).

3. En caso el Contratista, sus trabajadores y/o personal:

- Intente o cometa actos de sustracción (robo o hurto) de bienes o sustancias de propiedad de PETROPERÚ, o
- Atente contra su seguridad o la seguridad de terceros, o
- Se presente a laborar bajo la influencia del alcohol o drogas,
- PETROPERÚ como medida inmediata prohibirán el ingreso del trabajador relacionado con dicho incumplimiento a cualquier de sus instalaciones de manera indeterminada, sin perjuicio de adoptar las medidas pertinentes contra el Contratista.

4. En caso, un mismo incumplimiento califique para la aplicación de más de una penalidad, se aplicará aquella de mayor monto.

5. En caso las penalidades acumulen el 10% del monto contractual total, el administrador de contrato evaluará resolver el contrato; sin perjuicio de ello, aun cuando se decida no resolver el contrato, se seguirán aplicando las penalidades.

6. El listado de **penalidades mínimas obligatorias** para los nuevos contratos de servicios y obras es el siguiente:

ITEM	DESCRIPCIÓN DEL EVENTO A PENALIZAR	REQUERIMIENTO LEGAL RELACIONADO	APLICACIÓN DE PENALIDAD*	PENALIDAD (% DEL MONTO CONTRACTUAL, INCLUYE IMPUESTOS)
1	Incumplir alguna medida de seguridad y salud en el trabajo contemplada en el procedimiento PROO1-390 "Gestión CASS para Contratistas" y "Manual Corporativo de Seguridad, Salud y Protección Ambiental para Contratistas de PETROPERÚ", que como consecuencia origine alguno de los siguientes eventos, según determine el proceso de investigación a cargo de PETROPERÚ:	Ley 29783 Art. 21°	Por evento	
	- Accidente mortal o Accidente incapacitante total o parcial permanente			...5%
	- Accidente incapacitante temporal (por ocurrencia)			...2%
	- Incidente peligroso.			...1%
	- Accidente leve (sólo si la compañía registra anteriormente por lo menos 2 accidentes leves o 1 incapacitante en el contrato vigente).			...1%
	El contratista tendrá cinco días hábiles para presentar sus descargos a los resultados de la investigación de PETROPERÚ, pudiendo ser ampliados en caso lo justifique mediante carta al Administrador de Contrato.			
	Es preciso indicar que en el caso de un accidente mortal o accidente incapacitante total o parcial permanente, PETROPERÚ evaluará la continuidad del contrato de la compañía contratista. Si se decide resolver el contrato, no le aplicará la penalidad.			
2	No informar dentro de la primera hora de ocurrido a PETROPERÚ, cualquier incidente o accidente de trabajo.	RCD 253-2021-OS/CD Art. 6° DS 005-2012-TR Art. 110°	Por evento	2%
3	No contar con los Supervisores CASS en la operación, de acuerdo con el perfil y nivel de riesgo establecido en las Condiciones Técnicas	DS 043-2007-EM Art. 11.2° DS 005-2012-TR Art. 39° RM 448-2020-MINSA	Por evento	1%
4	Realizar trabajos no autorizados por PETROPERÚ, no contemplados en el permiso de Trabajo, o emplear personal que trabaja para otra compañía contratista o servicio diferente.	DS 043-2007-EM Art. 61°	Por evento	1%
5	Intento de ingresar o haber ingresado de manera oculta armas, equipos no intrínsecos (teléfono celular, cámara fotográfica) o sustancias prohibidas (drogas, alcohol), dentro de las instalaciones de PETROPERÚ.	DS 043-2007-E RAD 044-2017-APN-DIRM Art. 17.1°	Por evento	1%

6	Incumplir algún control establecido en la matriz de Identificación de Peligros , Evaluación de Riesgos y Determinación de Controles (IPERC), en el Permiso de Trabajo, en el Análisis de Trabajo Seguro o en la matriz ambiental	Ley 29783 Art. 21°	Por evento	0.60%
7	No devolver a PETROPERÚ los pases de ingresos vencidos o de aquel personal que ya no cuenta con vínculo laboral o autorización para ingresar a las instalaciones.	RAD 044-2017-APN-DIR	Por evento	0.30%
8	Adulteración de documentos y/o documentación vencida		Por evento	0.30%
9	Acto doloso (hurto de cualquier tipo, soborno, complicidad u otro)		Por evento	1.00%
10	Ingreso o intento de ingreso a las Instalaciones en estado etílico, bajo efectos de drogas o estupefacientes y/o injerirlos dentro de las instalaciones, asimismo, el negarse a pasar los controles de verificación respectivos.		Por evento	0.30%
11	No asistir a las reuniones de seguridad para contratistas programadas por las dependencias de seguridad de la sede de trabajo correspondiente.	DS 043-2007-EM Art. 17.1°	Por evento	0.30%
12	Incumplir el procedimiento PROO1-246 Gestión de Permisos de Trabajo, Análisis de Trabajo Seguro y/o Manual Corporativo de Seguridad, Salud y Protección Ambiental para Contratistas de PETROPERÚ vigentes.	DS 043-2007-EM Art. 61°	Por evento	1%
13	En caso aplique, no respetar las normas de conducción de vehículos que se utilicen como parte del Contrato dentro de las instalaciones de PETROPERÚ y que se encuentran establecidas en el Manual Corporativo de Seguridad, Salud y Protección Ambiental para Contratistas.	DS 016-2009-MTC	Por evento	1%
14	Ausencia, en la zona de labores, del Responsable de Ejecutar el Trabajo durante la ejecución de los trabajos de alto riesgo contemplados en el Permiso de Trabajo	DS 005-2012-TR Art. 26° c	Por evento	1%
15	Emplear equipos de protección personal sin certificación, deteriorados, en condiciones insalubres (e.g.: empleo de botas humedecidas) o entregar equipos al personal que no sean nuevos.	DS 043-2007-EM Art. 17.1°	Por evento	0.50%
16	Identificar personal que no haga uso o trabaje con Equipos de Protección Personal deteriorados. Aplicable por cada personal identificado	Ley 29783 Art. 21° e	Por evento	0.10%
17	Emplear equipos, máquinas sin la capacitación y/o autorización respectiva, o hacer uso de herramientas no estandarizadas o no diseñadas para la labor que se ejecuta.	Ley 29783 Art. 69° b DS 043-2007-EM Art. 17.1°	Por evento	0.50%
18	Sobrepasar las doce horas de trabajo máximo en las instalaciones de PETROPERÚ o el horario indicado en el Permiso de Trabajo, sin la respectiva autorización	DS 043-2007-EM Art. 61°	Por evento	0.10%
19	No realizar un adecuado acopio, almacenamiento temporal, transporte, tratamiento y/o disposición final de los residuos sólidos generados como resultado del desarrollo de sus actividades en áreas operativas o tópicos médicos, según aplique al tipo de residuo y al alcance del trabajo a cargo del contratista.	Ley 27314	Por evento	0.50%

20	<p>No adoptar medidas para el control y minimización de los impactos generados por siniestros o emergencias (e.g.: derrames, fugas, etc.) ocurridos a causa o con ocasión del desarrollo de sus actividades, o no efectuar la limpieza y descontaminación de las áreas afectadas como consecuencia.</p> <p>Esta penalidad es aplicable a las actividades del contratista que impliquen la manipulación de componentes (infraestructuras, equipos o vehículos) destinados al almacenamiento, transporte, despacho, recepción o procesamiento de materiales peligrosos (hidrocarburos, sustancias químicas o residuos).</p>	DS 043-2007-EM Art. 17.1°	Por evento	2.00%
21	No contar con elementos de seguridad aplicables a la actividad como extintores, conos, señalizaciones, entre otros.	Ley 29783 Principio de prevención	Por evento	0.10%

DEFINICIONES APLICABLES AL CUADRO DE PENALIDADES:

*** Penalidad por Evento:** En caso un tipo de incumplimiento sea detectado dos o más veces durante el desarrollo de una misma acción de supervisión, se aplicará una única penalidad, la cual corresponderá al evento detectado en su conjunto. Si se verifica la reincidencia del incumplimiento durante una acción de supervisión posterior, ésta dará lugar a la imposición de una nueva penalidad.

Accidente Mortal: Suceso cuyas lesiones producen la muerte del trabajador.

Accidente Incapacitante: suceso cuya lesión, resultado de la evaluación médica, da lugar a descanso, ausencia justificada al trabajo y tratamiento. Para fines estadísticos, no se tomará en cuenta el día de ocurrido el accidente. Según el grado de incapacidad los accidentes de trabajo pueden ser:

- Total Temporal: cuando la lesión genera en el accidentado la imposibilidad de utilizar su organismo; se otorgará tratamiento médico hasta su plena recuperación.
- Parcial Permanente: cuando la lesión genera la pérdida parcial de un miembro u órgano o de las funciones de este.
- Total Permanente: cuando la lesión genera la pérdida anatómica o funcional total de un miembro u órgano; o de las funciones de este. Se considera a partir de la pérdida del dedo meñique.

Incidente Peligroso: Todo suceso potencialmente riesgoso que pudiera causar lesiones o enfermedades a las personas en su trabajo o a la población.

Accidente Leve: Suceso cuya lesión, resultado de la evaluación médica, que genera en el accidentado un descanso breve con retorno máximo al día siguiente a sus labores habituales.

Incidente: Suceso acaecido en el curso del trabajo o en relación con el trabajo, en el que la persona afectada no sufre lesiones corporales, o en el que éstas sólo requieren cuidados de primeros auxilios.

Accidente de Trabajo: Todo suceso repentino que sobrevenga por causa o con ocasión del trabajo y que produzca en el trabajador una lesión orgánica, una perturbación funcional, una invalidez o la muerte. Es también accidente de trabajo aquel que se produce

OTRAS PENALIDADES

Infracción	Incumplimiento injustificado de la Obligación Contractual siguiente:	Nº UIT
1	Falta de medios de comunicación.	0.5 UIT por día
2	No completar la cantidad mínima estimada de personal calificado requerida o que el personal asignado no cumpla con el perfil requerido.	1 UIT por turno por persona.
3	No suministrar herramientas o consumibles de acuerdo con las Condiciones Técnicas en el momento requerido. Préstamo de herramientas sin autorización de Petroperú. Uso de herramientas e instrumentos en mal estado. Uso indebido de las herramientas.	0.5 UIT por día
4	Por falta de vehículos en condiciones de operación o que no se dedique exclusivamente a las labores óptimas del servicio o que no se complete la cantidad mínima solicitada o por uso indebido de movilidad.	0.5 UIT por día
5	No presentar reporte de intervención diarios de acuerdo con lo indicado en las Condiciones Técnicas.	0.1 UIT por día por zona
6	Por no informar el ingreso de nuevo personal para recibir la charla de inducción.	0.25 UIT por día
7	Por utilizar facilidades o recursos de Petroperú sin autorización (agua, energía eléctrica).	0.25 UIT por día
8	Si durante una inspección inopinada se detectara el uso de equipos, herramientas y accesorios de tipo artesanal o no especificados.	0.25 UIT por día
9	Si en la presentación de reportes de intervención e informe final de los entregables, se encuentran incongruencias y/o errores de impresión.	0.25 UIT por día
10	Si en la semana siguiente de entrega del servicio existen residuos en el área de trabajo, serán eliminados por PETROPERU y será descontado en la liquidación.	0.25 UIT por día
11*	Falta de Certificados de Calibración vigente en caso de equipos o instrumentos patrón.	0.5 UIT por día
12	Falta de limpieza y orden en el área de trabajo. Presencia de desperdicios de refrigerios en área de trabajo, al interior de equipos o en cualquier ambiente no designado para almacenamiento de desperdicios,	0.5 UIT por día
13*	Por sustracción de bienes de Petroperú o Terceros.	1 UIT por día
14*	Por cambio de personal especializado presentado en su propuesta, que no cumpla con los requisitos mínimos definidos en el perfil. Sin conocimiento ni autorización escrita de PETROPERU S.A.	1 UIT por día
15*	Por ausencia del "Supervisor Buzo Responsable del Servicio" en el lugar de trabajo o, realizar actividades distintas a las obligaciones contractuales contraídas del presente servicio, según sea el caso.	1 UIT por día

Infracción	Incumplimiento injustificado de la Obligación Contractual siguiente:	Nº UIT
16	Por ausencia del Personal Técnico del Servicio en el lugar de trabajo o, realizar actividades distintas a las obligaciones contractuales contraídas del presente servicio, según sea el caso.	1 UIT por día
17*	Intento de utilizar Materiales no autorizados por PETROPERU S.A.	1 UIT por día
18	En caso de retrabajos o trabajos mal realizados.	0.5 UIT por día
19	En relación con las casetas, equipos y herramientas de los contratistas, estas deben retirarse obligatoriamente al finalizar el servicio para el cual fueron ingresadas. Mediante acta de retiro de las casetas y otros equipos o herramientas que hayan ingresado como parte del servicio, con los pases de salida debidamente registrados por Seguridad.	0.3 UIT por día
20	En caso de retrasos de pago de remuneraciones al personal (pago debe ser puntual).	1 UIT por día
21	Incumplimiento de alguna medida de seguridad y salud ocupacional contemplada en el “Manual Corporativo de Seguridad, Salud y Protección Ambiental para Contratistas de PETROPERÚ”, que como consecuencia origine alguno de los siguientes eventos, según determine el proceso de investigación a cargo de PETROPERÚ con participación de un representante del Contratista: - accidente mortal..... - accidente incapacitante total o parcial permanente, - accidente incapacitante temporal i, - incidente peligroso ii, o - accidente leve (sólo si la compañía registra anteriormente por lo menos 2 accidentes leves o 1 incapacitante en el contrato vigente)	20 UIT 4 UIT 2 UIT 1 UIT 0.5 UIT
22	No informar de manera inmediata a PETROPERÚ cualquier incidente (iv) o accidente (v) que ocurra en el transcurso o con ocasión del trabajo.	2 UIT
23	Incumplir algún requisito de la Ley de Seguridad y Salud en el Trabajo, su reglamento y modificatorias. Por ejemplo: no llevar los registros obligatorios, no contar con un comité o supervisor de seguridad, etc.	2 UIT
24	No respetar las normas de conducción u operación de vehículos/maquinarias que se utilicen como parte del Contrato, o no cumplir con el programa de mantenimiento preventivo correspondiente, de acuerdo con lo señalado en el “Manual Corporativo de Seguridad, Salud y Protección Ambiental para Contratistas de PETROPERÚ”.	1 UIT
25	Incumplir alguna disposición del Procedimiento Nº PA1-GCGS-073 “Gestión de Permisos de Trabajo” (en frío/caliente, altura, con energía peligrosas, izaje, espacios confinados, inmersión, excavación, y/o gammagrafía).	1 UIT
26	Ausencia en la zona de labores del supervisor de seguridad durante la ejecución de trabajos de alto riesgo (en frío/caliente, altura, con energía peligrosas, izaje, espacios confinados, inmersión, excavación, y/o gammagrafía).	1 UIT
27	Intento de ingresar o ingreso sin autorización de armas, equipos no intrínsecos (teléfono celular, cámara fotográfica entre otros) o sustancias prohibidas (drogas, alcohol), dentro de las instalaciones de PETROPERÚ.	0.5 UIT

Infracción	Incumplimiento injustificado de la Obligación Contractual siguiente:	Nº UIT
28	Incumplir algún control establecido en la matriz de Identificación de Peligros, Evaluación de Riesgos y Determinación de Controles (IPERC), en el Permiso de Trabajo, en las hojas de datos seguridad (SDS), o en la matriz ambiental.	0.5 UIT
29	No dotar o no renovar los equipos de protección personal (EPP) a los trabajadores de acuerdo con los riesgos inherentes al trabajo que realizan o matriz IPERC. Estos implementos deben ser certificados, nuevos al inicio del servicio y para el uso de sólo una persona, asimismo, deben renovarse cada vez que se encuentren deteriorados.	0.5 UIT
30	No asignar o contar con los profesionales de seguridad y ambiente, y de salud para zonas remotas, de acuerdo con lo establecido en la Circular Nº GASO-GDSS-202-2020. Penalidad por día.	0.1 UIT
31	Incumplir alguna de las medidas de seguridad y salud en el trabajo o con ocasión de este, establecidas en el Manual Corporativo de Seguridad, Salud y Protección Ambiental para Contratistas. Entre estas, el empleo de EPP en malas condiciones de conservación (cuando el equipo pierde las características de protección) o en condiciones insalubres (e.g.: empleo de botas humedecidas).	0.1 UIT
32	No entregar o no responder en los plazos que PETROPERÚ establezca, las solicitudes de información en materia de seguridad, salud y/o ambiente.	0.1 UIT
33	Sobrepasar el horario de trabajo diario o incumplir los turnos de trabajo, establecidos por PETROPERÚ, sin la respectiva autorización. Penalidad por persona.	0.1 UIT
34	Emplear equipos, máquinas o herramientas hechas o no diseñadas para la labor que se ejecuta.	0.1 UIT
35	Realizar trabajos no autorizados por PETROPERÚ, o emplear personal que trabaja para otra compañía contratista o servicio diferente.	0.1 UIT
36	No devolver a PETROPERÚ los pases de ingreso vencidos o de aquel personal que ya no cuenta con vínculo laboral o autorización para ingresar a las instalaciones.	0.1 UIT
37	No adoptar, en caso de siniestros o emergencias ambientales (como derrames), medidas para el control y minimización de sus impactos; o no efectuar la descontaminación y rehabilitación de las áreas afectadas como consecuencia.	2 UIT
38	Llevar a cabo, por parte del titular, su personal, sus subcontratistas o el personal de estos, actividades de: - Caza y pesca, - Desbosque que impliquen la afectación directa de flora, fauna y ecosistemas, sin minimizar los impactos generados, principalmente en las zonas de anidamiento, colpas, árboles semilleros y/o especies amenazadas, - Recolección de especies de flora y fauna silvestre, terrestre y acuática, o - introducir especies exóticas al territorio nacional y/o en zonas de concesión.	2 UIT
39	No contar con áreas, instalaciones o contenedores apropiados para el acopio y almacenamiento adecuado de residuos desde su generación; o no segregar en la fuente o no manejar selectivamente los residuos generados, caracterizándolos conforme a criterios técnicos apropiados a la naturaleza de	0.1 UIT

Infracción	Incumplimiento injustificado de la Obligación Contractual siguiente:	Nº UIT
	cada tipo de residuo, según lo establecido en el Decreto Legislativo N° 1278, sus normas reglamentarias y complementarias.	
40	No brindar capacitación actualizada al personal propio o subcontratado sobre aspectos ambientales asociados a sus actividades y responsabilidades.	0.1 UIT

(*) Monto máximo por penalidad acumulado equivalente al 10% del monto contractual. La Unidad Impositiva Tributaria (UIT) será la vigente al momento de aplicar la penalidad y será cargada (concesionario/arrendatario) o deducida (contratista/proveedor) de los pagos a cuenta, del pago final o en la liquidación final.

Dónde: UIT, es la Unidad Impositiva Tributaria vigente a la aplicación de la penalidad

Nota: Aplicación de penalidad directa sin advertencia. (*)

- El procedimiento para la aplicación de las penalidades es la siguiente:
 - A la primera infracción(es) del CONTRATISTA, el supervisor de PETROPERU S.A. la reportará directamente al “Supervisor” designado por el CONTRATISTA, para que subsane el incumplimiento de manera inmediata.
 - De persistir dicho incumplimiento, se impondrá la penalidad correspondiente y asentará en el Cuaderno de Servicio, de ser el caso.
 - En caso el CONTRATISTA, pese haber sido penalizado, al día siguiente no subsanará el incumplimiento, PETROPERU S.A. podrá resolver el Contrato conforme al artículo 76 del Reglamento de Contrataciones.
- Toda infracción debe **ser subsanada** en el momento o día de su ocurrencia, de ser el caso.
- Una vez que el Supervisor del CONTRATISTA tome conocimiento de la infracción cometida, la penalidad se hará efectiva dentro **de un (01) día hábil** siguientes a este hecho, la misma que será descontada en su facturación más próxima.

En caso de retraso injustificado de las prestaciones objeto del contrato, PETROPERU S.A. aplicará al CONTRATISTA una penalidad por mora por **cada día de atraso hasta un monto máximo del diez por ciento (10%) del monto contractual**. Esta penalidad será deducida de los pagos a cuenta, del pago final o en la liquidación final.

La penalidad será aplicada automáticamente y se calculará de acuerdo con la siguiente fórmula:

$$\text{Penalidad diaria} = (0.10 \times \text{Monto Contractual}) / (F \times \text{plazo en días})$$

Para plazos mayores a (60) días: $F = 0.25$

Apéndice N° 04: EQUIPOS, HERRAMIENTAS Y EPPS

El Contratista deberá contar con los equipos, herramientas y facilidades suficientes para atender todos los trabajos que se le asignen en forma oportuna y con la calidad exigida por Petroperú.

- a) La Contratista deberá asignar a su ingeniero responsable del servicio y a su ingeniero de seguridad, teléfonos para su inmediata y permanente ubicación. **Estos teléfonos deberán ser intrínsecamente seguros y a prueba de explosión.**
- b) Para la ejecución de los trabajos la Contratista deberá disponer de todos los equipos necesarios, tanto en calidad como en cantidad, que permitan asegurar la eficiente, continua y segura ejecución de los trabajos.
- c) Asimismo, antes del inicio del servicio, la Contratista deberá presentar el listado con las especificaciones de los equipos, facilidades y herramientas que asignará para la prestación del servicio. PETROPERÚ S.A. se reserva el derecho de efectuar las inspecciones que considere pertinente, a fin de verificar y evaluar su condición. El Contratista deberá contar con el 100% de las herramientas e implementos de seguridad necesarios antes de la ejecución del servicio. Esto será verificado por PETROPERÚ S.A.
- d) El Contratista deberá considerar en sus costos todas las facilidades aplicables para este servicio, entre ellos y sin ser limitativo: equipos, andamios, materiales, consumibles, oficina y almacenes temporales, agua para consumo del personal en todas las zonas, energía eléctrica, transporte, movilidad, alimentación, alojamiento, hospitalización, enfermería, SS.HH., comunicación (teléfono, fax, correo electrónico, radio a prueba de explosión e intrínsecamente seguro), fotocopiado, implementos de seguridad, etc. Dentro de estas consideraciones el Contratista deberá considerar el ambiente para su personal supervisor.
- e) La Contratista deberá contar con equipos, herramientas y facilidades en cantidad suficiente que le permitan la atención satisfactoria de los trabajos asignados. Igualmente, deberá tener la disponibilidad de los equipos, facilidades y herramientas cuando los trabajos se ejecuten fuera del horario normal de trabajo, teniendo en cuenta que el servicio podrá ejecutarse **durante las 24 horas del día.**

La Contratista deberá mantener en óptimas condiciones, todos los equipos, herramientas y facilidades que utilizará en el servicio, reemplazando oportunamente los que se encuentren en mal estado.

- f) La Contratista deberá disponer como mínimo de **un (01) vehículo diesel tipo Pick Up doble cabina**, con una antigüedad no mayor a cinco (05) años para la movilización de su personal, equipos, facilidades, herramientas y materiales asignados al servicio. Este vehículo estará dedicado exclusivamente en las actividades inherentes al presente servicio. Caso contrario se considerará incumplimiento contractual.

Si el vehículo no está en buenas condiciones mecánicas, no se les permitirá el ingreso a las instalaciones de la Refinería Talara; y esa demora será tomada en cuenta en el plazo de ejecución de los trabajos. No se permitirá ingresar al personal de la contratista cargando equipos y materiales.

- g) La contratista proveerá todos los equipos, facilidades y herramientas por frente de trabajo que sean necesarios, en buen estado. La antigüedad de los equipos no debe ser mayor a 5 años. Es imprescindible que la contratista cuente con todo el equipamiento necesario desde el primer día del servicio, a fin de asegurar su buena ejecución.

Entre otros, y sin ser limitativo, deberá proporcionar los equipos, materiales:

- Remolcador y/o Embarcación y/o Barcaza.
- Winche con capacidad suficiente para remolcar tren de mangueras (Ver especificaciones técnicas del tren de mangueras en Apéndice N°1).
- Motocompresor de aire 350 HP x 01 un.
- Manguera 20 m con conexión pistola neumático x 01 un (Compatible con Pistola neumática con encastre 3/4").
- Dados milimétricos 2" x 01 un (Se debe contar con seguros de dados).

- Llave de Golpe 2" x 02 un.
- Comba 6 lb x 02 un.
- Comba 12 lb x 02 un.
- Tecle 3 tn x 02 un.
- Tecle 5 tn x 02 un
- Eslingas, estrobos, sogas, grilletes y demás accesorios de maniobra.
- Llaves manuales de diferentes medidas.

Los instrumentos y herramientas que debe disponer la contratista para la prestación del servicio deben contar con certificados de calibración y operatividad vigente, lo cual será verificado por el Administrador del Servicio.

- h) El CONTRATISTA deberá considerar todas las facilidades de transporte de materiales y equipos hasta el lugar de trabajo.
- i) La contratista deberá contar con todas las herramientas, accesorios, equipos para poder realizar las maniobras en sitio de trabajo a fin de asegurar la calidad del reemplazo de cuello de ganso y tren de mangueras de la LSN del TSM de RFTAL.
- j) El Contratista restaurará todos los ambientes que hayan sufrido daños o modificaciones durante la ejecución del servicio, bajo su cuenta y riesgo.**
- k) Diariamente y al finalizar el servicio, el Contratista deberá efectuar la limpieza de la zona de trabajo o áreas asignadas al servicio por PETROPERÚ S.A., debiendo devolverlas en las mismas condiciones en que las recibió. Los materiales inservibles serán trasladados por el contratista al área que indique el Administrador del Servicio.**

Apéndice N° 05: FORMATO SUGERIDO DE EXPERIENCIA DEL POSTOR

El postor podrá presentar el siguiente formato en su Propuesta Técnica, para resumir los documentos que adjunta para acreditación de su experiencia:

Ítem	Cliente	Descripción del Servicio	Fecha de cancelación de factura	Monto Facturado (Inc. IGV)	N° Comprobante de Pago
1					
2					
.					
.					
10					

Notas:

1. Adicionalmente al formato en físico; los Proveedores deberán entregar en una memoria USB los archivos digitales en Formato Excel y/o Word, que contenga toda la información de su propuesta.
2. Conjuntamente con el comprobante de pago, incluir además la conformidad de recepción correspondiente.

Empresa:

Nombre y Firma del Representante Legal

Apéndice N° 06: PREVENCIÓN DE LAVADO DE ACTIVOS Y FINANCIAMIENTO DEL TERRORISMO, DE DELITOS DE CORRUPCIÓN Y SOBORNO

(aplicable a los proveedores para la adquisición de hidrocarburos, biocombustibles y otros bienes, contratación de servicios y obras nacionales e internacionales; sean personas naturales o jurídicas de Derecho Privado nacional o internacional)

"Prevención de Lavado de Activos y Financiamiento del Terrorismo, de delitos de Corrupción y de Soborno:

En virtud de la presente cláusula, el Contratista declara haber recibido y leído la Política de Prevención de Lavado de Activos y Financiamiento del Terrorismo, de Delitos de Corrupción y de Gestión Antisoborno de PETROPERÚ adjunta al presente contrato; manifestando comprenderla y comprometiéndose a cumplirla, conjuntamente con sus socios o asociados, directores, integrantes de los órganos de administración, representantes legales, apoderados, y toda persona natural o jurídica que actúa por su cuenta o beneficio, por su encargo o en su representación; con énfasis en los siguientes aspectos:

- 1. Utilizar recursos en la ejecución del presente contrato y la totalidad de pagos o cualquier otra transferencia de recursos, incluyendo garantías reales, efectuadas en favor de PETROPERÚ S.A., que proceden de fondos lícitos.*
- 2. No incurrir en delitos de Lavado de Activos, Financiamiento del Terrorismo, o Corrupción bajo las formas de: Cohecho Activo Genérico, Específico o Transnacional, Tráfico de Influencias, Colusión Simple o Agravada, entre otros delitos que las leyes de la materia establezcan, tales como la Ley N° 30424 y sus normas modificatorias, en relación con la celebración y la ejecución del presente contrato.*
- 3. No realizar, ofrecer, autorizar, solicitar o aceptar cualquier pago indebido o ilegal o, en general, cualquier beneficio indebido o ilegal o soborno, en relación con la celebración y la ejecución del presente contrato.*
- 4. Que ni el, ni sus socios o asociados (con la titularidad del 10% o más de acciones o participaciones), directores y gerentes: a) Tienen condena, mediante sentencia firme, por delito de Lavado de Activos, Financiamiento del Terrorismo, delitos precedentes como Narcotráfico, Delitos Tributarios o Aduaneros, Minería Ilegal, Corrupción u otros que genere ganancias ilegales; Cohecho Activo Genérico, Específico y Transnacional, Tráfico de Influencias, Colusión Simple y Agravada o Soborno; en el ámbito nacional o internacional; b) Se encuentran comprendidos en la Lista OFAC (Oficina de Control de Activos Extranjeros del departamento de Tesoro de los Estados Unidos de América), Lista de Terroristas del Consejo de Seguridad de las Naciones Unidas, Lista relacionada con el Financiamiento de la Proliferación de Armas de Destrucción Masiva emitida por el Consejo de Seguridad de las Naciones Unidas.*
- 5. Prevenir el soborno, adoptando medidas técnicas, organizativas o de personal apropiadas para evitar acto o práctica indebidos o conductas ilícitas; en la materia sobre la que versa el presente contrato.*
- 6. Poner a disposición de PETROPERÚ S.A. información veraz y completa, y en caso ésta sufra variaciones, presentar la información actualizada en un plazo de quince (15) días hábiles. PETROPERÚ S.A. puede solicitar la información que considere pertinente en cumplimiento de la legislación de lavado de activos y financiamiento del terrorismo.*
- 7. Comunicar a PETROPERÚ S.A. y las autoridades competentes, de manera directa y oportuna, cualquier acto o práctica indebidos o conductas ilícitas de la que tuviera conocimiento en relación con la celebración y la ejecución del presente contrato.*

PETROPERÚ S.A. puede resolver en cualquier momento el presente Contrato de pleno derecho, mediante notificación escrita al Contratista si, respaldado por evidencias, considera que el Contratista ha incumplido cualquiera de los compromisos mencionados en esta cláusula, situando a PETROPERÚ S.A. frente a un riesgo legal, patrimonial o reputacional o que pueda generarle sanciones administrativas, civiles, penales; sin perjuicio de que PETROPERÚ S.A. brinde información a las autoridades competentes e inicie las acciones legales pertinentes, incluyendo las indemnizatorias que resulten aplicables".

Según el PROO1-390 v1 se ha determinado riesgo ALTO para el presente servicio.

1. La Contratista debe cumplir las exigencias de PETRÓLEOS DEL PERU - PETROPERÚ S.A. con respecto a la Gestión de Seguridad, Salud en el Trabajo y Protección Ambiental así como lo estipulado en la legislación vigente sobre la materia, aplicable a las actividades que desarrolla, tales como: Ley N° 29783, D.S. N° 005-2012-TR; D.S. N° 043-2007-EM; R.M. N° 111-2013-MEM/DM; R.M. N° 050-2013-TR; Ley N° 28611; D.S. N° 039-2014-EM; RAD N° 010-2007-APN/DIR; Ley N° 27314; D.S. N° 057-2004-PCM; D.S. N° 003-2013-VIVIENDA; sus modificatorias y otros que apliquen en la gestión de Seguridad, Salud en el Trabajo y Protección Ambiental.
2. La Contratista debe implementar las medidas de Seguridad, Salud en el Trabajo y Protección Ambiental, a fin de prevenir la ocurrencia de accidentes, incidentes o emergencias ambientales durante la ejecución de sus actividades, en concordancia a los lineamientos establecidos en el Sistema Integrado de Gestión de PETRÓLEOS DEL PERU - PETROPERÚ S.A., Reglamento Interno de Seguridad y Salud en el Trabajo (RISST), u otras directivas impartidas por PETRÓLEOS DEL PERU - PETROPERÚ S.A.
3. La Contratista podrá ser auditado por PETRÓLEOS DEL PERU - PETROPERÚ S.A. en relación con el cumplimiento de normas y procedimientos relacionados con su Gestión de Seguridad, Salud en el Trabajo y Protección Ambiental; siendo responsabilidad de la Contratista superar las observaciones o implementar las recomendaciones que derivan de la referida auditoría.
4. El Contratista debe implementar programas de capacitación y otras actividades de Seguridad, Salud en el Trabajo y Protección Ambiental destinadas a concientizar al personal y prevenir la ocurrencia de incidentes, accidentes y emergencias ambientales que organice su empleador o PETRÓLEOS DEL PERU - PETROPERÚ S.A.; siendo responsabilidad del personal del Contratista participar en forma activa.
5. El personal de la Contratista que intervenga en el diseño, construcción y/o mantenimiento de las instalaciones, debe manifestar por escrito a PETRÓLEOS DEL PERU - PETROPERÚ S.A., que conoce las normas y disposiciones que rigen las actividades de Hidrocarburos, en lo que respecta a temas de Seguridad, Salud y Protección Ambiental, considerando que este documento es parte integrante de los términos de referencia, Bases y Especificaciones del Servicio a ejecutar.
6. La Contratista debe asegurar que su personal conozca, comprenda y ejecute sus actividades de acuerdo con las normas en materia de Seguridad, Salud en el Trabajo y Protección Ambiental de PETRÓLEOS DEL PERU - PETROPERÚ S.A.; asimismo, la Contratista debe asegurar que su personal conozca los aspectos e impactos ambientales, así como los peligros y riesgos a los que está expuesto a consecuencia de sus actividades y las medidas de protección y prevención que debe adoptar.
7. Ante algún incumplimiento de la Contratista, respecto a la legislación vigente en materia de Seguridad, Salud en el Trabajo y Protección Ambiental o a los procedimientos de PETRÓLEOS DEL PERU - PETROPERÚ S.A., se podrá imponer sanciones y/o descuentos de acuerdo con las condiciones generales de contratación del Servicio u Obra.
8. La Contratista debe considerar un Supervisor Buzo responsable del Servicio, el cual no podrá hacerse responsable de cualquier otro Servicio u Obra dentro de las instalaciones de PETRÓLEOS DEL PERU - PETROPERÚ S.A., durante la ejecución del Servicio u Obra bajo su cargo.
9. El ingreso de equipos celulares (con o sin cámara) y cámaras fotográficas está prohibido, así como armas de fuego, armas punzocortantes, fósforos, encendedores portátiles. Así mismo está prohibido la toma de fotografías sin autorización.
10. Es responsabilidad del contratista definir zonas seguras y rutas de evacuación dentro de sus áreas de trabajo y que todo su personal sea entrenado y tenga conocimiento de estas vías. Las rutas de evacuación se alinearán al Mapa de Evacuación de la Refinería Talara.

EQUIPOS DE PROTECCIÓN PERSONAL

11. La Contratista debe presentar antes del inicio del Servicio u Obra el Registro de entrega de equipos de seguridad, de acuerdo con la R.M. N° 050-2013-TR; el cual será utilizado cada vez que sea necesario.

DOCUMENTACIÓN

12. La Contratista debe contar con una Política en materia de Seguridad y Salud en el Trabajo, de acuerdo con lo establecido en el Artículo 22° de la Ley N° 29783; la misma que deberá ser difundida y comprendida a todos sus trabajadores.
13. La Contratista con veinte (20) o más trabajadores debe contar con Reglamento Interno de Seguridad y Salud en el Trabajo (RISST), de acuerdo con lo establecido en el Artículo 30° de la Ley N° 29783 y en el Artículo 74° del D.S. N° 005-2012-TR; el mismo que debe ser entregado a sus trabajadores en medio físico o digital, bajo cargo.
Asimismo; la Contratista debe entregar a sus trabajadores, el Reglamento Interno de Seguridad y Salud en el Trabajo de al Administrador del Contrato y asegurar su conocimiento.
14. La Contratista debe presentar al Administrador del Contrato los siguientes documentos, antes del inicio del Servicio u Obra:
 - a. Relación de personal contratista y/o subcontratista.
 - b. Evidencia de cumplimiento del perfil de puestos de trabajo considerados para el contrato.
 - c. Registro de inducción en Seguridad, Salud en el Trabajo y Protección Ambiental de todo su personal.
15. De acuerdo con el **Procedimiento “Gestión de Riesgos”**, la Contratista debe presentar al Administrador del Contrato antes del inicio del Servicio u Obra los siguientes documentos, para cada actividad o trabajo materia del contrato:
 - a. Matriz de Identificación de Peligros y Evaluación de Riesgos.
 - b. Matriz de Control de Riesgos Significativos.
 - c. Programa Anual de Actividades de Seguridad y Salud en el Trabajo.
 - d. Cargo de entrega del Reglamento Interno de Seguridad y Salud en el Trabajo a todo su personal.

La Contratista debe implementar las medidas de control establecidas en los documentos detallados en el literal a y b del presente ítem, los cuales son considerados de cumplimiento obligatorio; en caso se detecte el incumplimiento de los controles, PETRÓLEOS DEL PERU - PETROPERÚ S.A. podrá paralizar el trabajo hasta que se implementen los mismos, corriendo por cuenta de la Contratista los gastos que se deriven de esta acción.
16. De acuerdo con el **Procedimiento “Gestión de Aspectos Ambientales”**, la Contratista debe presentar al Administrador del Contrato antes del inicio del servicio u obra los siguientes documentos, para cada actividad o trabajo materia del contrato:
 - a. Relación de Procesos, Subprocesos y Responsables.
 - b. Matriz de Identificación y Evaluación de Aspectos Ambientales.
 - c. Lista de Aspectos Ambientales Significativos del Servicio u Obra.
 - d. Matriz de Control de Aspectos Ambientales Significativos.

La Contratista debe implementar las medidas de control establecidas en los documentos detallados en el literal b y d del presente ítem, los cuales son considerados de cumplimiento obligatorio; en caso se detecte el incumplimiento de los controles, PETRÓLEOS DEL PERU - PETROPERÚ S.A. podrá paralizar el trabajo hasta que se implementen los mismos, corriendo por cuenta de la Contratista los gastos que se deriven de esta acción.

OCURRENCIA DE INCIDENTES O ACCIDENTES

17. En caso de ocurrir un incidente, accidente o emergencia ambiental durante la ejecución del Servicio u Obra, la Contratista debe cumplir lo establecido en el **Procedimiento “Investigación y Reporte de Accidentes, Incidentes y Emergencias”** y entregar al Administrador de Contrato, los

Reportes Internos y la documentación necesaria dentro de los **plazos establecidos** en la normativa vigente y declarados en el referido procedimiento.

18. Todo evento es reportado de manera inmediata al administrador de contrato, tópico o control seguridad, así mismo los trabajos quedan suspendidos hasta la evaluación de las condiciones del área, el Ing. Residente y los testigos deben indicar los hechos ocurridos con veracidad de acuerdo con la Ley N° 29783. Los reportes internos bajo el formato de la R.M. N° 050-2013-TR deben ser remitidos al administrador de contrato dentro de las 12 horas de ocurrido, bajo responsabilidad.
19. La Contratista es responsable de las consecuencias de cualquier accidente o incidente ocurrido durante la ejecución del trabajo; PETRÓLEOS DEL PERU - PETROPERÚ S.A. se reserva el derecho de hacer recaer sobre él las obligaciones generadas por el mencionado evento; asimismo, será responsable de restaurar el daño producido por el incumplimiento de las disposiciones de PETRÓLEOS DEL PERU - PETROPERÚ S.A. en materia de Seguridad, Salud en el Trabajo, Protección Ambiental y la legislación vigente en estos temas.

COMITÉ DE SEGURIDAD Y SALUD EN EL TRABAJO

20. La Contratista con veinte (20) o más trabajadores debe tener conformado un Comité de Seguridad y Salud en el Trabajo, de acuerdo con el Artículo 29° de la Ley N° 29783 y al Artículo 38° del D.S. N° 005-2012-TR.

Asimismo, la Contratista con menos de veinte (20) trabajadores debe garantizar la elección de un Supervisor de Seguridad y Salud en el Trabajo, de acuerdo con el Artículo 30° de la Ley N° 29783 y al Artículo 39° del D.S. N° 005-2012-TR.

Los empleadores que cuenten con sindicatos mayoritarios deben incorporar un miembro al Comité de Seguridad y Salud en el Trabajo, en calidad de observador.

21. La Contratista debe proporcionar al personal que conforma el Comité de Seguridad y Salud en el Trabajo o al Supervisor de Seguridad y Salud en el Trabajo, una tarjeta de identificación o un distintivo especial visible, que acredite su condición.

GESTIÓN DE RESIDUOS

22. La Contratista debe gestionar los residuos sólidos generados a consecuencia de sus actividades, de acuerdo con el Manual “Gestión Integral de Residuos Sólidos” y a los procedimientos establecidos en PETRÓLEOS DEL PERU - PETROPERÚ S.A. Al término de sus trabajos del día toda el área de trabajo debe mantener el orden y limpieza, retirando los residuos que han sido generados, los cilindros para la segregación no deben estar sobrellenados.
23. La Contratista debe instalar la cantidad de baños portátiles para sus trabajadores, de acuerdo con lo indicado en la Norma IS.010 “Instalaciones Sanitarias para Edificaciones” del D.S. N° 011-2006-VIVIENDA y sus modificatorias. Los residuos que se generan a consecuencia del mantenimiento de baños portátiles deben ser retirados por una empresa autorizada para este tipo de actividad y confinados en un Relleno autorizado para tal fin; los certificados de disposición deben ser alcanzados al Administrador de Contrato.
24. La Contratista debe asumir, cuando PETRÓLEOS DEL PERU - PETROPERÚ S.A. así lo comunique dentro de los términos de referencia, aquellos costos asociados con el tratamiento, transporte y/o disposición final de los residuos sólidos peligrosos y no peligrosos, generados en el desarrollo de sus actividades, de acuerdo con la Ley N° 27314 y el D.S. N° 057-2004-PCM.
25. El tratamiento, transporte y/o disposición final de residuos sólidos peligrosos debe ser realizado por una Empresa Prestadora de Servicios de Residuos Sólidos (EPS-RS), las cuales deben encontrarse registradas y con autorización vigente por la autoridad competente para la prestación del servicio.

A manera de referencia se pueden citar los siguientes:

- a. Residuos sólidos con hidrocarburos.
- b. Residuos sólidos con productos químicos.
- c. Residuos sólidos de construcción o demolición.
- d. Residuos de aparatos eléctricos o electrónicos – RAEE.

- e. Residuos biocontaminados.
 - f. Residuos provenientes de recubrimiento o aislamiento térmico; otros.
26. La comercialización de residuos sólidos peligrosos (incluyendo residuos de aparatos eléctricos y electrónicos – RAEE) debe ser realizada por una Empresa Comercializadora de Residuos Sólidos (EC-RS); las cuales deben encontrarse registradas y con autorización vigente por la autoridad competente para la prestación del servicio.
27. La Contratista debe considerar los siguientes criterios para almacenar y disponer adecuadamente sus residuos sólidos:
- a. Instalar contenedores de residuos sólidos para segregación, debidamente rotulados y en buen estado mecánico, de acuerdo con el **Procedimiento “Segregación de Residuos de acuerdo con el Código de Colores”**.
 - b. Mantener limpios y de rotulado legible los contenedores de residuos sólidos y sus alrededores.
 - c. Los contenedores deben contar con tapa y ser colocados sobre parihuelas y plásticos para protección del suelo.
 - d. Para el caso de residuos sólidos peligrosos deberá tenerse obligatoriamente en cuenta los procedimientos establecidos en el Manual de Gestión Integral de Residuos Sólidos de PETRÓLEOS DEL PERU - PETROPERÚ S.A.
 - e. Todo Residuos Peligroso que sea retirado de las instalaciones de PETRÓLEOS DEL PERU - PETROPERÚ S.A. debe ir acompañado del Manifiesto de Residuos Sólidos.
28. La Contratista debe registrar los volúmenes de residuos sólidos peligrosos y no peligrosos que hubiera generado en el **Formato “Reporte de Movimiento de Residuos Sólidos”** y reportar esta información al Administrador de Contrato.

PRODUCTOS QUÍMICOS

29. La Contratista en caso de adquirir productos químicos para las actividades a realizar dentro de las instalaciones de PETROPERÚ S.A. debe contar con las Hojas de Seguridad del Material – MSDS, de acuerdo con el **Instructivo “Manejo y Almacenamiento de Productos Químicos”**; asimismo, es responsable de realizar adecuadamente el almacenamiento y disposición final de los residuos, envases y recipientes de productos químicos.
30. La Contratista deberá presentar los siguientes documentos antes de iniciar el Servicio u Obra:
- a. Relación de productos químicos a utilizar en la ejecución de sus trabajos.
 - b. Registro de capacitación al personal respecto a la metodología de manipulación, almacenamiento y uso de los productos químicos.
31. Las Empresas Proveedoras o Fabricantes que proporcionen a PETRÓLEOS DEL PERU - PETROPERÚ S.A. equipos o materiales, deberán indicar la fecha de fabricación, envasado y caducidad del producto, así como la metodología de manipulación, almacenamiento, montaje, otros del referido producto. Además, el fabricante o proveedor debe proporcionar las respectivas Hojas de Seguridad del Material – MSDS, de acuerdo con el **Instructivo “Manejo y Almacenamiento de Productos Químicos”**.

PERMISOS DE TRABAJO

32. La Contratista debe cumplir lo establecido en el **Procedimiento “Gestión de Permisos de Trabajo”** de PETRÓLEOS DEL PERU - PETROPERÚ S.A., antes, durante y después de las actividades desarrolladas a consecuencia de su Servicio u Obra.

USO DE VEHÍCULOS

33. La Contratista que, a consecuencia de sus actividades propias del Servicio u Obra, utilice vehículos dentro de las instalaciones de Refinación Talara, debe cumplir la normativa vigente en la materia, así como los procedimientos internos de PETRÓLEOS DEL PERU - PETROPERÚ S.A.
34. La Contratista debe asegurar que, en todo momento, el vehículo cuente con la siguiente información:
- a. Tarjeta de Propiedad del vehículo y permiso de ingreso.
 - b. Seguro Obligatorio contra Accidente de Tránsito – SOAT.

- c. Inspección Técnica Vehicular vigente.
 - d. Hoja de Seguridad para Transporte de Materiales o Residuos Peligrosos (de ser necesario).
 - e. Plan de Contingencia (para Materiales o Residuos Peligrosos).
35. Los vehículos livianos de la Contratista deben tener el siguiente equipamiento de seguridad mínimo para el tránsito:
- Cinturones de seguridad en buenas condiciones (para conductor y pasajeros).
 - Espejos y luces completos y en buenas condiciones.
 - Limpiaparabrisas operativo.
 - Alarma de retroceso.
 - Extintor contraincendios.
 - Botiquín de primeros auxilios.
 - Triángulos de seguridad o conos (2).
 - Neumático en buenas condiciones (más de 2 mm de cocada).
 - Cable de remolque.
36. La Contratista debe asegurar que los conductores de sus vehículos cumplan lo siguiente:
- a. No utilizar equipos de comunicación durante la conducción de cualquier equipo móvil, hasta que se encuentren estacionados en un lugar seguro.
 - b. Está prohibido el manejo de vehículos en estado alcohólico, en estado de cansancio o somnolencia o mientras usa equipos de comunicación, si esto implica, dejar de conducir con ambas manos. Solo se permite el uso del equipo de comunicación cuando el vehículo está detenido o estacionado en un área segura. Regule su velocidad de acuerdo con las circunstancias: condiciones del camino, tránsito, visibilidad y condiciones del tiempo.
 - c. Está prohibido adelantar a otros vehículos.
 - d. Toda persona para conducir un vehículo deberá tener en cuenta las siguientes revisiones: Nivel de aceite del motor, combustible, agua y frenos; Presión de aire de las 04 llantas, Verificación de la operatividad de las luces, Operatividad de plumillas, Llanta de repuesto, timón, limpiaparabrisas, Sistema de escape de gases del motor.
 - e. La velocidad máxima para los vehículos dentro de las instalaciones de la Empresa deberá ser de 25 Km/h.
 - f. El uso de las luces bajas es obligatorio durante la circulación de vehículos.
 - g. Está prohibido el transitar y estacionarse en áreas no autorizadas, todo estacionamiento de vehículos en la Empresa es en posición de salida y debe ser estacionado con todas las medidas de seguridad (Con freno de mano, luces apagadas, ventanas cerradas y enganchado en primera).
 - h. Está prohibido conducir un vehículo con mayor número de pasajeros al número de asientos señalado en la Tarjeta de Identificación vehicular.
 - i. No se permitirá el ingreso de vehículos a gasolina en las áreas o ambientes donde puede existir presencia de gases o vapores inflamables.
 - j. Cualquier carga que sobresalga de la plataforma de su camión o vehículo, debe tener en los extremos banderas o señales rojas durante el día; en la noche luces de peligro.
 - k. En caso de simulacros o emergencias, todo vehículo debe estacionarse y dar paso a las unidades de emergencia.
 - l. Tenga precaución cuando se acerque personal en bicicletas.
 - m. Está restringido dar marcha atrás si no es para estacionar.
 - n. Está prohibido el uso de vehículos para asuntos personales, al acceso al área industrial es solo para transportar materiales y para coordinaciones del Servicio u Proyecto.
 - o. No se debe permitir que la personal suba o baje de vehículos en movimiento.
 - p. Se debe tomar acción inmediata sobre cualquier defecto mecánico que se encuentre en el vehículo.
 - q. Se debe cumplir las Normas establecidas en el Reglamento Nacional de Tránsito y sus modificatorias.

- r. En caso de accidente de tránsito dentro de la instalación, el evento debe ser reportado de inmediato al administrador de contrato y Unidad Seguridad. De presentarse lesionados se debe seguir el procedimiento de accidentes.
- s. Cualquier incumplimiento a las normas de tránsito, originará sanciones al conductor.
- t. Maneje defensivamente en todo momento, así se protege de los errores que pueden cometer otras personas.

La CONTRATISTA deberá cumplir con todas las disposiciones legales y contractuales vigentes sobre Seguridad, Higiene Industrial, Ambiente y otras disciplinas afines, igualmente, con todos los reglamentos y procedimientos que PETROPERÚ tenga vigente.

A. ESTÁNDARES Y DIRECTIVAS QHSSE APLICABLES A LA GESTIÓN DE CONTRATISTAS Y SUB-CONTRATISTAS

Referencia: Circular GGRL-0731-2021 del 05.03.21

Se mantienen vigentes los siguientes documentos normativos QHSSE, cuyo cumplimiento es de carácter obligatorio para todos los Contratistas y Sub-Contratistas en labor presencial:

- Política: Política de Gestión Integrada de la Calidad, Ambiente, Seguridad y Salud en el Trabajo.
- Manual M.SEGU-CO-PR: Manual Corporativo Seguridad, Salud y Protección Ambiental para Contratistas.
- Circular GGRL-6399-2020: Inclusión de profesional QHSSE en las Condiciones Técnicas para Contratistas.
- Circular GGRL-6465-2020: Cláusulas y Penalidades de Ambiente, Seguridad y Salud Ocupacional para Nuevos Contratos de Servicios y Obras.
- Procedimiento PROA1-060: Gestión y Manejo de Residuos Sólidos.
- Circular GSUM-SCCO-018-2019: Actualización de Modelo de Estructura de Condiciones Técnicas – Acápites Seguridad y Protección del Ambiente.
- Instructivo INSA1-016: Selección de Equipos de Protección Personal.
- Procedimiento PROO1-246 - Gestión de Permisos de Trabajo.
- Procedimiento PROO1-390 v1 - Gestión Ambiental, Seguridad y Salud Ocupacional para contratistas

B. CLÁUSULAS DE AMBIENTE, SEGURIDAD Y SALUD OCUPACIONAL PARA NUEVOS CONTRATOS DE SERVICIOS

1. En caso el Contratista, sus trabajadores y/o personal:
 - Intente o cometa actos de sustracción (robo o hurto) de bienes o sustancias de propiedad de PETROPERÚ, o
 - Se presente a laborar bajo la influencia del alcohol o las drogas,
 PETROPERÚ como medida inmediata prohibirán el ingreso del trabajador relacionado con dicho incumplimiento a cualquier de sus instalaciones de manera indeterminada, sin perjuicio de adoptar las medidas pertinentes contra el Contratista.

C. IMPLEMENTACIÓN DE AUTORIDAD PARA DETENER TRABAJOS (STOP WORK) EN ACTIVIDADES REALIZADAS POR CONTRATISTAS

Referencia: Circular GGRL-0687-2020 de 01-03-2021

- De acuerdo con lo establecido en el Art. 63 de la Ley 29783, Ley de Seguridad y Salud en el Trabajo, cuyo texto indica *“El empleador establece las medidas y da instrucciones necesarias para que, en caso de un peligro inminente que constituya un riesgo importante o intolerable para la seguridad y salud de los trabajadores, estos puedan interrumpir sus actividades, e incluso, si fuera necesario, abandonar de inmediato el domicilio o lugar físico*

donde se desarrollan las labores. No se pueden reanudar las labores mientras el riesgo no se haya reducido o controlado”.

- En esta línea, PETROPERÚ ha implementado la autoridad para detener trabajos, denominada **“STOP WORK”**, cuya aplicación se ejecuta siempre y cuando no se haya llegado a un acuerdo en controlar el peligro que constituye un riesgo al personal; esta búsqueda del respectivo control se lleva a cabo en el proceso de intervención mediante el uso de la Tarjeta PETROPERÚ T-Cuida o similares, relacionados con el enfoque de Seguridad Basada en el Comportamiento, en cuyo sentido todo trabajador no solo tiene el derecho sino la obligación de detener el trabajo si las condiciones no son seguras para quien lo ejecuta o para los trabajadores que se encuentran cerca; la no aplicación del **“STOP WORK”** o el hostigamiento para no aplicarlo será considerado como Falta.

D. OBLIGACIONES Y RESPONSABILIDADES DEL CONTRATISTA RESPECTO A SEGURIDAD Y MEDIO AMBIENTE:

Seguridad

- La CONTRATISTA deberá implementar los registros del Sistema de Gestión de Seguridad y Salud en el Trabajo, de acuerdo con lo establecido en la R.M. N°050-2013-TR, considerando que la implementación de los referidos registros puede ser fiscalizada en cualquier momento por el Ministerio de Trabajo y Promoción del Empleo (MTPE).
- A fin de evidenciar el cumplimiento de la Ley No 29783, Ley de seguridad y Salud en el Trabajo y el D.S.005-2012-TR, Reglamento de la Ley de Seguridad y Salud en el Trabajo, previo al inicio del servicio, la CONTRATISTA deberá presentar al administrador del servicio el Acta de instalación del Comité de Seguridad y Salud en el Trabajo (en caso la CONTRATISTA cuente con más de 20 trabajadores) o elección del supervisor de seguridad y Salud en el Trabajo (en caso la CONTRATISTA cuente con menos de 20 trabajadores).
- La CONTRATISTA deberá programar obligatoriamente la asistencia de su personal supervisor a los cursos de permisos de trabajo que programe la Jefatura Ambiente, Seguridad y Salud Ocupacional, el cual debe ser aprobado, caso contrario se procederá a su reemplazo.
- Antes del inicio del servicio y cuando el supervisor administrador del servicio lo estime necesario, la CONTRATISTA deberá brindar capacitación a su personal en temas de procedimientos de trabajo, seguridad y protección ambiental relacionados al servicio, que involucren el conocimiento de los riesgos y peligros existentes, formas seguras de trabajo, controles aplicados, medidas preventivas, uso de equipos de protección personal, etc. a fin de que los trabajadores puedan desenvolverse correctamente durante la ejecución de los trabajos relacionados al servicio. Mantener los registros en el sitio de trabajo.
- La CONTRATISTA deberá entregar una copia del Reglamento interno de Seguridad y Salud en el trabajo de su empresa (de acuerdo con el D.S. N°009-2005- TR) y mantener un registro de las minutas del Comité Paritario de Seguridad y Salud en el trabajo con los acuerdos tomados y los seguimientos de estos. PETROPERÚ S.A podrá solicitar toda la información que estime necesario para comprobar el cumplimiento con la Normativa Legal referida a la Seguridad y Salud de los contratistas.
- La CONTRATISTA debe familiarizarse y cumplir obligatoriamente con las Normas Básicas de Seguridad y Protección Ambiental contenidas en el Folleto M-40 - “Manual de Seguridad y Protección Ambiental para CONTRATISTAS”, adjunto, así como con aquellas adicionales que puedan dictarse antes o durante la ejecución de cualquier trabajo u operación y las que señalan las leyes, con el fin de prevenir accidentes y controlar riesgos que puedan poner en peligro la vida, la salud, las instalaciones o el ambiente.
- Adicionalmente, la CONTRATISTA deberá brindar diariamente charlas de seguridad de 5 minutos en todas las zonas de trabajo, que lo informen y motiven para ejecutar los trabajos

en forma apropiada, respetando las normas existentes y siguiendo los reglamentos y pautas de seguridad y protección ambiental.

- La CONTRATISTA deberá llevar un registro y control de esta capacitación, donde se registre la firma de cada trabajador, a fin de evidenciar su cumplimiento ante inspecciones de seguridad y auditorías. Esta documentación deberá ser entregada al supervisor administrador del servicio y su no cumplimiento derivará en la aplicación de sanciones y multas correspondientes, inclusive pudiendo llegar a la resolución del contrato.
- Todo personal de la CONTRATISTA para la ejecución de la prestación en campo, estará dotado de los implementos de seguridad necesarios en buen estado de conservación durante la vigencia del Contrato (según corresponda: botines, guantes, casco color verde, lentes, protectores buco-nasales para partículas de polvo o vapores orgánicos, respirados para trabajos en espacios confinados, máscaras para soldadores, mandil y guantes de soldador y operador de equipo de corte, anteojos protectores de oídos, máscaras con filtro para ingresar a los equipos, correas de seguridad tipo arnés, soga de vida de nylon, etc.); así como las herramientas personales y equipos para desarrollar sus actividades, deberá presentarse adecuadamente vestido con mamelucos de algodón y de manera uniforme con el logotipo de la CONTRATISTA impreso. Todos los implementos de seguridad deberán estar en buenas condiciones y en caso de deterioro de alguno de ellos deberán ser reemplazados en forma inmediata. La verificación de los EPPS será responsabilidad de la CONTRATISTA, quien la efectuará en forma continua. No se permitirá el ingreso al área de trabajo al personal que carezca de EPPS. Para los trabajos en altura, la CONTRATISTA proveerá al personal de arneses con línea de vida y amortiguador, los que deberán estar aprobados por UL, OSHA o ANSI Z359.1.
- En caso de deterioro de los implementos de seguridad ya sea por el uso o cualquier accidente, la CONTRATISTA se obliga a reemplazarlos en forma inmediata, para lo cual deberá mantener en su almacén un stock mínimo de implementos de seguridad. Así mismo debe contar con botiquines para Primeros Auxilios.
- Los implementos de seguridad podrán ser rechazados por PETROPERÚ S.A en caso se considere que no son los adecuados para el tipo de trabajos. La CONTRATISTA deberá reponer los adecuados de manera inmediata.
- La ejecución de los trabajos, aún los rutinarios, los de instalación de facilidades entre otros, deben seguir procedimientos seguros empleando los recursos, equipos y dispositivos necesarios. No deben sustituirse con personal la manipulación de material que requiera grúa, tecles u otros equipos de esta naturaleza.
- PETROPERÚ realizará supervisiones o fiscalizaciones al área de trabajo, en caso de detectarse incumplimiento de las normas de seguridad, se procederá a suspender el trabajo, bajo responsabilidad de la CONTRATISTA. Esta suspensión no podrá considerarse como prórroga.
- Durante la ejecución de los trabajos se deberá tener cuidado en no dañar las equipos e instalaciones de PETROPERÚ. En caso de contravenir lo indicado, la CONTRATISTA será responsable, a todo costo, de remediar dicho daño en el más breve plazo.
- Está terminantemente prohibido el uso de teléfonos que no sean intrínsecamente seguros en el área de trabajo. Asimismo, está prohibido el tránsito del personal de la CONTRATISTA por las áreas que no corresponden a su área de trabajo, considerándose ello una falta grave.
- La CONTRATISTA para el retiro parcial o total de sus herramientas, equipos y/o materiales debidamente registrados, lo deberá hacer necesariamente en los días hábiles, previa presentación del Pase de Salida de Materiales firmado por el Administrador del Servicio y aprobado por la Jefatura de la Unidad Ejecutora. En el caso de materiales sobrantes de la CONTRATISTA el pase de salida deberá contar con el V°B° del Ingeniero responsable del servicio.
- Para la ejecución de los trabajos de mantenimiento asignados, se deberá contar previamente con el permiso de trabajo respectivo. El permiso sólo es válido para el día y hora indicados,

correspondiendo elaborar uno nuevo si se excede la hora de término prevista o cambian las condiciones de seguridad.

- La CONTRATISTA no podrá iniciar sus actividades sin disponer de este permiso, caso contrario estará sujeta a medidas correctivas que pueden llegar hasta la resolución del contrato, de acuerdo con la gravedad de la falta cometida, puesto que, tratándose de una industria de petróleo, puede existir presencia de gases de hidrocarburos que pueden causar accidentes a su personal y a las instalaciones de PETROPERÚ
- Los permisos de trabajo dentro de la Planta serán expedidos a la CONTRATISTA entre las 07:00 y 07:30 Has del día de ejecución de los trabajos, (siempre que la CONTRATISTA tenga todos sus implementos de seguridad, equipos, personal, etc.), para lo cual deberá estar presente el Ingeniero responsable del servicio y el Supervisor de Seguridad. Los retrasos mayores a una hora serán acumulados para efectos de definir una prórroga en la fecha de término de la prestación del servicio.
- Los permisos se otorgarán por un plazo de ocho (08) horas, pudiendo ser extendido hasta un plazo máximo de doce (12) horas, previa verificación de las condiciones de seguridad y aprobación por parte de PETROPERÚ.
- Las condiciones de seguridad deben mantenerse durante la ejecución de trabajos, al final de la jornada de trabajo la CONTRATISTA devolverá el permiso de trabajo firmado al Supervisor que emitió el mismo, para el cierre del respectivo permiso de trabajo.
- La CONTRATISTA debe evitar la demora en la emisión del permiso de trabajo, debiendo tener equipos y herramientas operativos, personal, implementos de seguridad, etc.; también debe velar por que las condiciones de seguridad con que se les otorgó el permiso de trabajo no varíen durante la ejecución del trabajo, a fin de evitar tiempos muertos por causa de las condiciones de seguridad.

Lineamientos protección del ambiente:

- La CONTRATISTA se obliga a respetar todos los dispositivos y Normas Legales vigentes que norman la Protección y Conservación del Medio Ambiente, por lo tanto, es responsable legal y económico del desempeño Ambiental de su Personal, por lo que deberá asegurar que los mismos muestren una actitud responsable con el medio ambiente.
- La CONTRATISTA a través de los Supervisores de Seguridad deberán hacer cumplir con el Sistema Integrado de Gestión (SIG) de las instalaciones, para lo cual recibirá una charla de inducción para todo personal, asimismo son los responsables de hacer cumplir el Plan Anual de Seguridad y Protección Ambiental; para lo cual debe previamente antes del inicio del servicio la identificación de los aspectos ambientales del servicio con el objetivo de tomar las precauciones para evitar e impacto ambiental.
- El posible Impacto Ambiental que podría producir la labor de la CONTRATISTA será evaluado antes del inicio de cualquier actividad, a fin de seleccionar la mejor alternativa, a fin de seleccionar la mejor alternativa, así como identificar e incorporar las medidas de mitigación más apropiadas.
- El hecho que PETROPERÚ le imparta instrucciones de prevención y respecto a la Protección Ambiental, no exime la CONTRATISTA de su total responsabilidad en lo que se refiere a adoptar las medidas pertinentes para preservar el ambiente sin contaminarlo.
- La CONTRATISTA deberá evitar arrojar los desperdicios y desmontes en zonas no autorizadas. Cualquier incumplimiento a esta disposición será de su responsabilidad y dará lugar a la suspensión del trabajo hasta que esta irregularidad sea subsanada.
- La CONTRATISTA realizará periódicamente la limpieza del área de trabajo y alrededores que hagan.

**DECLARACIÓN JURADA DE PARALIZACIÓN DE TRABAJOS POR RIESGO
INMINENTE**

Yo _____, Representante Legal / Gerente General de la empresa _____ con RUC _____, me comprometo a garantizar la identificación de todos los peligros y riesgos asociados a mis actividades, así como ejecutar los controles de eliminación, sustitución, controles de ingeniería, controles administrativos y/o correcto uso de los Equipos de Protección Personal requeridos para la ejecución de un trabajo seguro.

Del mismo modo, de identificar o concurrir riesgo grave o inminente para la seguridad o salud de los trabajadores de mi empresa o de terceros, GARANTIZO LA PARALIZACIÓN O PROHIBICIÓN INMEDIATA DE TRABAJOS Y/O TAREAS.

Garantizo que:

- Las ordenes de paralización o prohibición de trabajos por riesgo grave o inminente deben ser inmediatamente ejecutadas.
- Antes de reiniciar las actividades operativas, me comprometo a levantar las condiciones subestándares identificadas.
- En caso la paralización de trabajo haya sido por causa de mi representada, ésta se ejecutará sin perjuicio a PETROPERÚ, quien no asumirá ningún costo asociado por las horas paralizadas.

CLÁUSULA SISTEMA DE INTEGRIDAD

“El Sistema de Integridad tiene como finalidad gestionar la ética e integridad en PETROPERÚ, asumiendo un compromiso con las normas del sistema, así como fortalecer la cultura ética basada en la política de tolerancia cero frente al fraude, a la corrupción y a cualquier acto irregular, proporcionando así las directrices a seguir para desarrollar acciones preventivas y detectar actos irregulares.

En ese sentido, el CONTRATISTA/CLIENTE se obliga al cumplimiento de lo dispuesto en: i) el Código de Integridad de PETROPERÚ; ii) la Política Corporativa de Integridad y Lucha contra la Corrupción y el Fraude; y, iii) los lineamientos del Sistema de Integridad, en lo que le sea aplicable a las obligaciones a su cargo.

El Código de Integridad de PETROPERÚ, la Política Corporativa de Integridad y Lucha contra la Corrupción y el Fraude, así como los Lineamientos del Sistema de Integridad se encuentran publicados en el portal de PETROPERÚ, en el siguiente enlace:

<https://www.petroperu.com.pe/buen-gobierno-corporativo/nuestro-sistema-de-integridad/>

ELABORADO POR:	APROBADO POR:
<p>Daniel Enrique Peña Cacho Supervisor de Mantenimiento Mecánico</p>	<p>Maximiliano Falla Navarro Gerente (e) Corporativo Refinería Talara</p>