



SUB DIRECCIÓN DE NORMATIVIDAD – DIRECCIÓN TÉCNICO NORMATIVA

**BASES ESTÁNDAR DE ADJUDICACIÓN  
SIMPLIFICADA PARA LA CONTRATACIÓN DE  
LA EJECUCIÓN DE OBRAS EN EL MARCO DE  
LA LEY N° 31728**

**Directiva N° 001-2023-OSCE/CD**

N° Versión	Aprobada / Modificada por	Fecha de emisión
1	Resolución N° 103-2023-OSCE-PRE	05/05/2023



### SIMBOLOGÍA UTILIZADA:

N°	Símbolo	Descripción
1	[ABC] / [.....]	La información solicitada dentro de los corchetes sombreados debe ser completada por la Entidad durante la elaboración de las bases.
2	[ABC] / [.....]	Es una indicación, o información que deberá ser completada por la Entidad con posterioridad al otorgamiento de la buena pro para el caso específico de la elaboración de la PROFORMA DEL CONTRATO; o por los proveedores, en el caso de los ANEXOS de la oferta.
3	<div>Importante</div> <ul style="list-style-type: none"> <li>• Abc</li> </ul>	Se refiere a consideraciones importantes a tener en cuenta por el comité de selección y por los proveedores.
4	<div>Advertencia</div> <ul style="list-style-type: none"> <li>• Abc</li> </ul>	Se refiere a advertencias a tener en cuenta por el comité de selección y por los proveedores.
5	<div>Importante para la Entidad</div> <ul style="list-style-type: none"> <li>• Xyz</li> </ul>	Se refiere a consideraciones importantes a tener en cuenta por el comité de selección y deben ser eliminadas una vez culminada la elaboración de las bases.

### CARACTERÍSTICAS DEL DOCUMENTO:

Las bases estándar deben ser elaboradas en formato WORD, y deben tener las siguientes características:

N°	Características	Parámetros
1	Márgenes	Superior : 2.5 cm      Inferior: 2.5 cm Izquierda: 2.5 cm      Derecha: 2.5 cm
2	Fuente	Arial
3	Estilo de Fuente	Normal: Para el contenido en general Cursiva: Para el encabezado y pie de página Para las Consideraciones importantes (Ítem 3 del cuadro anterior)
4	Color de Fuente	Automático: Para el contenido en general Azul : Para las Consideraciones importantes (Ítem 3 del cuadro anterior)
5	Tamaño de Letra	16 : Para las dos primeras hojas de las Secciones General y Específica 11 : Para el nombre de los Capítulos. 10 : Para el cuerpo del documento en general 9 : Para el encabezado y pie de página Para el contenido de los cuadros, pudiendo variar, según la necesidad 8 : Para las Notas al pie
6	Alineación	Justificada: Para el contenido en general y notas al pie. Centrada : Para la primera página, los títulos de las Secciones y nombres de los Capítulos)
7	Interlineado	Sencillo
8	Espaciado	Anterior : 0 Posterior : 0
9	Subrayado	Para los nombres de las Secciones y para resaltar o hacer hincapié en algún concepto

### INSTRUCCIONES DE USO:

- Una vez registrada la información solicitada dentro de los corchetes sombreados en gris, el texto deberá quedar en letra tamaño 10, con estilo normal, sin formato de negrita y sin sombrear.
- La nota **IMPORTANTE** no puede ser modificada ni eliminada en la Sección General. En el caso de la Sección Específica debe seguirse la instrucción que se indica en dicha nota.

Elaboradas en abril de 2023





**BASES ESTÁNDAR DE ADJUDICACIÓN SIMPLIFICADA  
PARA LA CONTRATACIÓN DE LA EJECUCIÓN DE OBRAS  
EN EL MARCO DE LA LEY N° 31728, LEY QUE APRUEBA  
CRÉDITOS SUPLEMENTARIOS PARA EL  
FINANCIAMIENTO DE MAYORES GASTOS EN EL MARCO  
DE LA REACTIVACIÓN ECONÓMICA, A FAVOR DE  
DIVERSOS PLIEGOS DEL GOBIERNO NACIONAL,  
GOBIERNOS REGIONALES Y GOBIERNOS LOCALES, Y  
DICTA OTRAS MEDIDAS<sup>1</sup>**

**ADJUDICACIÓN SIMPLIFICADA N° 147-2023-MDK/CS-1**

**(BASES INTEGRADAS)**

**CONTRATACION DE LA EJECUCION DE LA OBRA:  
MEJORAMIENTO DEL SERVICIO DE DRENAJE PLUVIAL  
DEL CAUCE DE LA QUEBRADA ANARO EN LOS  
SECTORES PALMA DE ORO, LA MERCED Y SEÑOR DE  
LOS MILAGROS DEL DISTRITO DE KIMBIRI - PROVINCIA  
DE LA CONVENCION - DEPARTAMENTO DE CUSCO.**

---

<sup>1</sup> Estas bases se utilizarán para la contratación de la ejecución de obras cuyo valor referencial sea igual o superior a S/ 2 800 000,00 (DOS MILLONES OCHOCIENTOS MIL Y 00/100 SOLES), e inferior a S/ 10 000 000,00 (DIEZ MILLONES Y 00/100 SOLES), según lo dispuesto en el numeral 5.1 del Artículo 5 de la Ley N° 31728.

## **DEBER DE COLABORACIÓN**

La Entidad y todo proveedor que se someta a las presentes Bases, sea como participante, postor y/o contratista, deben conducir su actuación conforme a los principios previstos en la Ley de Contrataciones del Estado.

En este contexto, se encuentran obligados a prestar su colaboración al OSCE y a la Secretaría Técnica de la Comisión de Defensa de la Libre Competencia del INDECOPI, en todo momento según corresponda a sus competencias, a fin de comunicar presuntos casos de fraude, colusión y corrupción por parte de los funcionarios y servidores de la Entidad, así como los proveedores y demás actores que participan en el proceso de contratación.

De igual forma, deben poner en conocimiento del OSCE y a la Secretaría Técnica de la Comisión de Defensa de la Libre Competencia del INDECOPI los indicios de conductas anticompetitivas que se presenten durante el proceso de contratación, en los términos del Decreto Legislativo N° 1034, "Ley de Represión de Conductas Anticompetitivas", o norma que la sustituya, así como las demás normas de la materia.

La Entidad y todo proveedor que se someta a las presentes Bases, sea como participante, postor y/o contratista del proceso de contratación deben permitir al OSCE o a la Secretaría Técnica de la Comisión de Defensa de la Libre Competencia del INDECOPI el acceso a la información referida a las contrataciones del Estado que sea requerida, prestar testimonio o absolución de posiciones que se requieran, entre otras formas de colaboración.

## **SECCIÓN GENERAL**

### **DISPOSICIONES COMUNES DEL PROCEDIMIENTO DE SELECCIÓN**

(ESTA SECCIÓN NO DEBE SER MODIFICADA EN NINGÚN EXTREMO, BAJO SANCIÓN DE NULIDAD)

## CAPÍTULO I ETAPAS DEL PROCEDIMIENTO DE SELECCIÓN

### 1.1. REFERENCIAS

Cuando en el presente documento se mencione la palabra Ley, se entiende que se está haciendo referencia a la Ley N° 30225, Ley de Contrataciones del Estado, y cuando se mencione la palabra Reglamento, se entiende que se está haciendo referencia al Reglamento de la Ley de Contrataciones del Estado aprobado por Decreto Supremo N° 344-2018-EF.

Las referidas normas incluyen sus respectivas modificaciones, de ser el caso.

### 1.2. CONVOCATORIA

Se realiza a través de su publicación en el SEACE de conformidad con lo señalado en el artículo 54 del Reglamento, en la fecha señalada en el calendario del procedimiento de selección, debiendo adjuntar las bases.

### 1.3. REGISTRO DE PARTICIPANTES

El registro de participantes se realiza conforme al artículo 55 del Reglamento. En el caso de un consorcio, basta que se registre uno (1) de sus integrantes.

#### Importante

- *Para registrarse como participante en un procedimiento de selección convocado por las Entidades del Estado Peruano, es necesario que los proveedores cuenten con inscripción vigente y estar habilitados ante el Registro Nacional de Proveedores (RNP) que administra el Organismo Supervisor de las Contrataciones del Estado (OSCE). Para obtener mayor información, se puede ingresar a la siguiente dirección electrónica: [www.rnp.gob.pe](http://www.rnp.gob.pe).*
- *Los proveedores que deseen registrar su participación deben ingresar al SEACE utilizando su Certificado SEACE (usuario y contraseña). Asimismo, deben observar las instrucciones señaladas en el documento de orientación "Guía para el registro de participantes electrónico" publicado en <https://www2.seace.gob.pe/>.*
- *En caso los proveedores no cuenten con inscripción vigente en el RNP y/o se encuentren inhabilitados o suspendidos para ser participantes, postores y/o contratistas, el SEACE restringirá su registro, quedando a potestad de estos intentar nuevamente registrar su participación en el procedimiento de selección en cualquier otro momento, dentro del plazo establecido para dicha etapa, siempre que haya obtenido la vigencia de su inscripción o quedado sin efecto la sanción que le impuso el Tribunal de Contrataciones del Estado.*

### 1.4. FORMULACIÓN DE CONSULTAS Y OBSERVACIONES A LAS BASES

La formulación de consultas y observaciones a las bases se efectúa de conformidad con lo establecido en los numerales 72.1 y 72.2 del artículo 72 del Reglamento, así como el literal a) del artículo 89 del Reglamento.

#### Importante

*No pueden formularse consultas ni observaciones respecto del contenido de una ficha de homologación aprobada, aun cuando el requerimiento haya sido homologado parcialmente respecto a las características técnicas y/o requisitos de calificación y/o condiciones de ejecución. Las consultas y observaciones que se formulen sobre el particular, se tienen como no presentadas.*

### 1.5. ABSOLUCIÓN DE CONSULTAS, OBSERVACIONES E INTEGRACIÓN DE BASES

La absolución de consultas, observaciones e integración de las bases se realizan conforme a las disposiciones previstas en el numeral 72.4 y el literal a) del artículo 89 del Reglamento.

#### Importante

- *No se absolverán consultas y observaciones a las bases que se presenten en forma física.*
- *Cuando exista divergencia entre lo indicado en el pliego de absolución de consultas y observaciones y la integración de bases, prevalece lo absuelto en el referido pliego; sin perjuicio, del deslinde de responsabilidades correspondiente.*

### 1.6. FORMA DE PRESENTACIÓN DE OFERTAS

Las ofertas se presentan conforme lo establecido en el artículo 59 y en el artículo 90 del Reglamento.

Las declaraciones juradas, formatos o formularios previstos en las bases que conforman la oferta deben estar debidamente firmados por el postor (firma manuscrita o digital, según la Ley N° 27269, Ley de Firmas y Certificados Digitales<sup>2</sup>). Los demás documentos deben ser visados por el postor. En el caso de persona jurídica, por su representante legal, apoderado o mandatario designado para dicho fin y, en el caso de persona natural, por este o su apoderado. No se acepta el pegado de la imagen de una firma o visto. Las ofertas se presentan foliadas.

#### Importante

- *Los formularios electrónicos que se encuentran en el SEACE y que los proveedores deben llenar para presentar sus ofertas, tienen carácter de declaración jurada.*
- *En caso la información contenida en los documentos escaneados que conforman la oferta no coincida con lo declarado a través del SEACE, prevalece la información declarada en los documentos escaneados.*
- *No se tomarán en cuenta las ofertas que se presenten en físico a la Entidad.*

### 1.7. PRESENTACIÓN Y APERTURA DE OFERTAS

El participante presentará su oferta de manera electrónica a través del SEACE, desde las 00:01 horas hasta las 23:59 horas del día establecido para el efecto en el cronograma del procedimiento; adjuntando el archivo digitalizado que contenga los documentos que conforman la oferta de acuerdo a lo requerido en las bases.

El participante debe verificar antes de su envío, bajo su responsabilidad, que el archivo pueda ser descargado y su contenido sea legible.

#### Importante

*Los integrantes de un consorcio no pueden presentar ofertas individuales ni conformar más de un consorcio en un procedimiento de selección, o en un determinado ítem cuando se trate de procedimientos de selección según relación de ítems.*

En la apertura electrónica de la oferta, el comité de selección verifica la presentación de lo exigido en la sección específica de las bases de conformidad con el numeral 73.2 del artículo 73 del Reglamento. De no cumplir con lo requerido, la oferta se considera no admitida.

<sup>2</sup> Para mayor información sobre la normativa de firmas y certificados digitales ingresar a: <https://www.indecopi.gob.pe/web/firmas-digitales/firmar-y-certificados-digitales>

Asimismo, el comité de selección declara no admitidas las ofertas que se encuentran por debajo del noventa por ciento (90%) del valor referencial o que excedan en más del diez por ciento (10%) del valor referencial.

### 1.8. CALIFICACIÓN DE OFERTAS

El comité de selección califica a los postores admitidos, verificando que cumplan con los requisitos de calificación detallados en el numeral 3.2 del Capítulo III de la sección específica de las bases. La oferta del postor que no cumpla con los requisitos de calificación es descalificada.

### 1.9. EVALUACIÓN DE LAS OFERTAS

La evaluación consiste en la aplicación de los factores de evaluación previstos en el Capítulo IV de la sección específica de las bases a las ofertas que cumplan los requisitos de calificación, con el objeto de determinar la oferta con el mejor puntaje y el orden de prelación de las ofertas.

Para determinar la oferta con el mejor puntaje, se toma en cuenta lo indicado en el numeral 74.2 del artículo 74 del Reglamento.

El desempate mediante sorteo se realiza de manera electrónica a través del SEACE.

#### Importante

*En el caso de procedimientos de selección por relación de ítems cuando la obra se ejecute fuera de la provincia de Lima y Callao y el valor referencial de algún ítem no supere los novecientos mil Soles (S/ 900,000.00), a solicitud del postor se asigna una bonificación equivalente al diez por ciento (10%) sobre el puntaje total obtenido en dicho ítem por los postores con domicilio en la provincia donde se ejecuta la obra, o en las provincias colindantes, sean o no pertenecientes al mismo departamento o región. El domicilio es el consignado en la constancia de inscripción ante el RNP<sup>3</sup>.*

### 1.10. SUBSANACIÓN DE LAS OFERTAS

La subsanación de las ofertas se sujeta a lo establecido en el artículo 60 del Reglamento. La corrección aritmética a la que hace referencia el numeral 60.4 de dicho artículo procede para la ejecución de obras a suma alzada.

El plazo que se otorgue para la subsanación no puede ser inferior a un (1) día hábil.

La solicitud de subsanación se realiza de manera electrónica a través del SEACE y será remitida al correo electrónico consignado por el postor al momento de realizar su inscripción en el RNP, siendo su responsabilidad el permanente seguimiento de las notificaciones a dicho correo. La notificación de la solicitud se entiende efectuada el día de su envío al correo electrónico.

La presentación de las subsanaciones se realiza a través del SEACE. No se tomará en cuenta la subsanación que se presente en físico a la Entidad.

### 1.11. RECHAZO DE LAS OFERTAS

Previo al otorgamiento de la buena pro, el comité de selección revisa la oferta económica del postor que ocupó el primer lugar en el orden de prelación, y en el supuesto que dicha oferta supere el valor referencial, solicita al postor la reducción de su oferta económica; asimismo, en caso el postor no reduzca su oferta económica o la oferta económica reducida supere el valor

<sup>3</sup> La constancia de inscripción electrónica se visualizará en el portal web del Registro Nacional de Proveedores: [www.rnp.gob.pe](http://www.rnp.gob.pe)

referencial, para que considere válida la oferta, solicita la certificación de crédito presupuestario correspondiente y la aprobación del Titular de la Entidad; de conformidad con lo establecido para el rechazo de ofertas previsto en el artículo 68 del Reglamento, de ser el caso.

De rechazarse la oferta del postor que ocupó el primer lugar, corresponde aplicar el procedimiento señalado en el párrafo anterior al postor que sigue en el orden de prelación establecido, en caso hubiere, a efectos de definir la oferta ganadora.

#### **1.12. OTORGAMIENTO DE LA BUENA PRO**

Definida la oferta ganadora, el comité de selección otorga la buena pro, mediante su publicación en el SEACE, incluyendo el cuadro comparativo y las actas debidamente motivadas de los resultados de la admisión, no admisión, calificación, descalificación, evaluación, rechazo y el otorgamiento de la buena pro.

#### **1.13. CONSENTIMIENTO DE LA BUENA PRO**

Cuando se hayan presentado dos (2) o más ofertas, el consentimiento de la buena pro se produce a los cinco (5) días hábiles siguientes de la notificación de su otorgamiento, sin que los postores hayan ejercido el derecho de interponer el recurso de apelación.

En caso que se haya presentado una sola oferta, el consentimiento de la buena pro se produce el mismo día de la notificación de su otorgamiento.

El consentimiento del otorgamiento de la buena pro se publica en el SEACE al día hábil siguiente de producido.

##### **Importante**

*Una vez consentido el otorgamiento de la buena pro, el órgano encargado de las contrataciones o el órgano de la Entidad al que se haya asignado tal función realiza la verificación de la oferta presentada por el postor ganador de la buena pro conforme lo establecido en el numeral 64.6 del artículo 64 del Reglamento.*

## CAPÍTULO II

### SOLUCIÓN DE CONTROVERSIAS DURANTE EL PROCEDIMIENTO DE SELECCIÓN

#### 2.1. RECURSO DE APELACIÓN

A través del recurso de apelación se pueden impugnar los actos dictados durante el desarrollo del procedimiento de selección hasta antes del perfeccionamiento del contrato.

El recurso de apelación se presenta ante y es resuelto por el Tribunal de Contrataciones del Estado.

Los actos que declaren la nulidad de oficio, la cancelación del procedimiento de selección y otros actos emitidos por el Titular de la Entidad que afecten la continuidad de este, se impugnan ante el Tribunal de Contrataciones del Estado.

#### Importante

- *Una vez otorgada la buena pro, el comité de selección está en la obligación de permitir el acceso de los participantes y postores al expediente de contratación, salvo la información calificada como secreta, confidencial o reservada por la normativa de la materia, a más tardar dentro del día siguiente de haberse solicitado por escrito.*

*Luego de otorgada la buena pro no se da a conocer las ofertas cuyos requisitos de calificación no fueron analizados y revisados por el comité de selección.*

- *A efectos de recoger la información de su interés, los postores pueden valerse de distintos medios, tales como: (i) la lectura y/o toma de apuntes, (ii) la captura y almacenamiento de imágenes, e incluso (iii) pueden solicitar copia de la documentación obrante en el expediente, siendo que, en este último caso, la Entidad deberá entregar dicha documentación en el menor tiempo posible, previo pago por tal concepto.*
- *El recurso de apelación se presenta ante la Mesa de Partes del Tribunal o ante las oficinas desconcentradas del OSCE.*

#### 2.2. PLAZOS DE INTERPOSICIÓN DEL RECURSO DE APELACIÓN

La apelación contra el otorgamiento de la buena pro o contra los actos dictados con anterioridad a ella se interpone dentro de los cinco (5) días hábiles siguientes de haberse notificado el otorgamiento de la buena pro.

La apelación contra los actos dictados con posterioridad al otorgamiento de la buena pro, contra la declaración de nulidad, cancelación y declaratoria de desierto del procedimiento, se interpone dentro de los cinco (5) días hábiles siguientes de haberse tomado conocimiento del acto que se desea impugnar.



### CAPÍTULO III DEL CONTRATO

#### 3.1. PERFECCIONAMIENTO DEL CONTRATO

Los plazos y el procedimiento para perfeccionar el contrato se realiza conforme a lo indicado en el artículo 141 del Reglamento.

Para perfeccionar el contrato, el postor ganador de la buena pro debe presentar los documentos señalados en los artículos 139 y 175 del Reglamento, así como los previstos en la sección específica de las bases.

#### 3.2. GARANTÍAS

Las garantías que deben otorgar los postores y/o contratistas, según corresponda, son las de fiel cumplimiento del contrato y por los adelantos.

##### 3.2.1. GARANTÍA DE FIEL CUMPLIMIENTO

Como requisito indispensable para perfeccionar el contrato, el postor ganador debe entregar a la Entidad la garantía de fiel cumplimiento del mismo por una suma equivalente al diez por ciento (10%) del monto del contrato original. Esta se mantiene vigente hasta el consentimiento de la liquidación final.

##### 3.2.2. GARANTÍA DE FIEL CUMPLIMIENTO POR PRESTACIONES ACCESORIAS

En las contrataciones que conllevan la ejecución de prestaciones accesorias, tales como mantenimiento, reparación o actividades afines, se otorga una garantía adicional por una suma equivalente al diez por ciento (10%) del monto del contrato de la prestación accesorio, la misma que debe ser renovada periódicamente hasta el cumplimiento total de las obligaciones garantizadas.

##### 3.2.3. GARANTÍA POR ADELANTO

En caso se haya previsto en la sección específica de las bases la entrega de adelantos, el contratista debe presentar una garantía emitida por idéntico monto conforme a lo estipulado en el artículo 153 del Reglamento.

#### 3.3. REQUISITOS DE LAS GARANTÍAS

Las garantías que se presenten deben ser incondicionales, solidarias, irrevocables y de realización automática en el país, al solo requerimiento de la Entidad. Asimismo, deben ser emitidas por empresas que se encuentren bajo la supervisión directa de la Superintendencia de Banca, Seguros y Administradoras Privadas de Fondos de Pensiones, y que cuenten con clasificación de riesgo B o superior. Asimismo, deben estar autorizadas para emitir garantías; o estar consideradas en la última lista de bancos extranjeros de primera categoría que periódicamente publica el Banco Central de Reserva del Perú.

##### Importante

*Corresponde a la Entidad verificar que las garantías presentadas por el postor ganador de la buena pro y/o contratista cumplan con los requisitos y condiciones necesarios para su aceptación y eventual ejecución; sin perjuicio de la determinación de las responsabilidades funcionales que correspondan.*

### **Advertencia**

*Los funcionarios de las Entidades no deben aceptar garantías emitidas bajo condiciones distintas a las establecidas en el presente numeral, debiendo tener en cuenta lo siguiente:*

- 1. La clasificadora de riesgo que asigna la clasificación a la empresa que emite la garantía debe encontrarse listada en el portal web de la SBS (<http://www.sbs.gob.pe/sistema-financiero/clasificadoras-de-riesgo>).*
- 2. Se debe identificar en la página web de la clasificadora de riesgo respectiva, cuál es la clasificación vigente de la empresa que emite la garantía, considerando la vigencia a la fecha de emisión de la garantía.*
- 3. Para fines de lo establecido en el artículo 148 del Reglamento, la clasificación de riesgo B, incluye las clasificaciones B+ y B.*
- 4. Si la empresa que otorga la garantía cuenta con más de una clasificación de riesgo emitida por distintas empresas listadas en el portal web de la SBS, bastará que en una de ellas cumpla con la clasificación mínima establecida en el Reglamento.*

*En caso exista alguna duda sobre la clasificación de riesgo asignada a la empresa emisora de la garantía, se deberá consultar a la clasificadora de riesgos respectiva.*

*De otro lado, además de cumplir con el requisito referido a la clasificación de riesgo, a efectos de verificar si la empresa emisora se encuentra autorizada por la SBS para emitir garantías, debe revisarse el portal web de dicha Entidad (<http://www.sbs.gob.pe/sistema-financiero/relacion-de-empresas-que-se-encuentran-autorizadas-a-emitir-cartas-fianza>).*

*Los funcionarios competentes deben verificar la autenticidad de la garantía a través de los mecanismos establecidos (consulta web, teléfono u otros) por la empresa emisora.*

### **3.4. EJECUCIÓN DE GARANTÍAS**

La Entidad puede solicitar la ejecución de las garantías conforme a los supuestos contemplados en el artículo 155 del Reglamento.

### **3.5. ADELANTOS**

La Entidad puede establecer la entrega de adelantos directos y adelantos para materiales e insumos, y en el caso de contratos bajo la modalidad llave en mano, para equipamiento y mobiliario, de conformidad con el artículo 180 del Reglamento, siempre que ello haya sido previsto en la sección específica de las bases.

Asimismo, la Entidad puede establecer la obligación de constituir un fideicomiso para el manejo de los recursos que el contratista reciba a título de adelanto, de acuerdo al procedimiento, plazos y requisitos señalados en los artículos 184 y 185 del Reglamento.

### **3.6. VALORIZACIONES**

Las valorizaciones son la cuantificación económica de un avance físico en la ejecución de la obra, realizada en un período determinado, tienen el carácter de pagos a cuenta y son elaboradas el último día de cada período previsto en la sección específica de las bases, por el inspector o supervisor, según corresponda y el contratista.

En caso se haya suscrito contrato con un consorcio, el pago de las valorizaciones se realizará a quien se indique en el contrato de consorcio.

#### **Advertencia**

*En caso de retraso en los pagos a cuenta o pago final por parte de la Entidad, salvo que se deba a caso fortuito o fuerza mayor, esta reconoce al contratista los intereses legales correspondientes, de conformidad con el artículo 39 de la Ley y los artículos 1244, 1245 y 1246 del Código Civil, debiendo repetir contra los responsables de la demora injustificada.*

### **3.7. REAJUSTES**

Los reajustes se calculan conforme lo indicado en el numeral 38.3 del artículo 38 y el artículo 195 del Reglamento.

#### **Importante**

*Tanto la elaboración como la aplicación de las fórmulas polinómicas se sujetan a lo dispuesto en el Decreto Supremo N° 011-79-VC y sus modificatorias, ampliatorias y complementarias.*

### **3.8. PENALIDADES**

#### **3.8.1. PENALIDAD POR MORA EN LA EJECUCIÓN DE LA PRESTACIÓN**

En caso de retraso injustificado del contratista en la ejecución de las prestaciones objeto del contrato, la Entidad le aplica automáticamente una penalidad por mora por cada día de atraso, de conformidad con el artículo 162 del Reglamento.

#### **3.8.2. OTRAS PENALIDADES**

La Entidad puede establecer penalidades distintas a la mencionada en el numeral precedente, según lo previsto en el artículo 163 del Reglamento y lo indicado en la sección específica de las bases.

Estos dos tipos de penalidades se calculan en forma independiente y pueden alcanzar cada una un monto máximo equivalente al diez por ciento (10%) del monto del contrato vigente, o de ser el caso, del ítem que debió ejecutarse.

### **3.9. INCUMPLIMIENTO DEL CONTRATO**

Las causales para la resolución del contrato, serán aplicadas de conformidad con el artículo 36 de la Ley y 164 del Reglamento.

### **3.10. DISPOSICIONES FINALES**

Todos los demás aspectos del presente procedimiento no contemplados en las bases se regirán supletoriamente por la Ley y su Reglamento, así como por las disposiciones legales vigentes.

## **SECCIÓN ESPECÍFICA**

### **CONDICIONES ESPECIALES DEL PROCEDIMIENTO DE SELECCIÓN**

(EN ESTA SECCIÓN LA ENTIDAD DEBERÁ COMPLETAR LA INFORMACIÓN EXIGIDA, DE ACUERDO A LAS INSTRUCCIONES INDICADAS)

## CAPÍTULO I GENERALIDADES

### 1.1. ENTIDAD CONVOCANTE

Nombre : MUNICIPALIDAD DISTRITAL DE KIMBIRI  
RUC N° : 20178199251  
Domicilio legal : JOSE OLAYA 151 – 153 PLAZA MAYOR DE LA PACIFICACION,  
DISTRITO DE KIMBIRI, LA CONVENCION – CUSCO.

### 1.2. OBJETO DE LA CONVOCATORIA

El presente procedimiento de selección tiene por objeto la contratación de la ejecución de la obra: **MEJORAMIENTO DEL SERVICIO DE DRENAJE PLUVIAL DEL CAUCE DE LA QUEBRADA ANARO EN LOS SECTORES PALMA DE ORO, LA MERCED Y SEÑOR DE LOS MILAGROS DEL DISTRITO DE KIMBIRI - PROVINCIA DE LA CONVENCION - DEPARTAMENTO DE CUSCO.**

### 1.3. VALOR REFERENCIAL<sup>4</sup>

El valor referencial asciende a **S/ 7,877,772.70 (Siete Millones Setenta y Siete Mil Setecientos Setenta y Dos con 70/100 Soles)**, incluidos los impuestos de Ley y cualquier otro concepto que incida en el costo total de la ejecución de la obra. El valor referencial ha sido calculado al mes de setiembre de 2023

Valor Referencial (VR)	Límites <sup>5</sup>	
	Inferior	Superior
<b>S/ 7,877,772.70 (Siete Millones Setenta y Siete Mil Setecientos Setenta y Dos con 70/100 Soles)</b>	<b>S/ 7,089,995.43 (Siete Millones Ochenta y Nueve Mil Novecientos Noventa y Cinco con 43/100 Soles)</b>	<b>S/ 8,665,549.97 (Ocho Millones Seiscientos Sesenta y Cinco Mil Quinientos Cuarenta y Nueve con 97/100 Soles)</b>

#### Importante

- *El precio de las ofertas no puede exceder los límites del valor referencial de conformidad con el numeral 28.2 del artículo 28 de la Ley.*

#### Importante para la Entidad

- *Cuando se trate de una contratación por relación de ítems, se debe consignar los valores referenciales de cada ítem.*
- *En caso de contrataciones que conlleven la ejecución de prestaciones accesorias, además se debe detallar el valor referencial de la prestación principal y el valor referencial de la prestación*

<sup>4</sup> El monto del valor referencial indicado en esta sección de las bases no debe diferir del monto del valor referencial consignado en la ficha del procedimiento en el SEACE. No obstante, de existir contradicción entre estos montos, primará el monto del valor referencial indicado en las bases aprobadas.

<sup>5</sup> De acuerdo a lo señalado en el artículo 48 del Reglamento, estos límites se calculan considerando dos (2) decimales. Para ello, si el límite inferior tiene más de dos (2) decimales, se aumenta en un dígito el valor del segundo decimal; en el caso del límite superior, se considera el valor del segundo decimal sin efectuar el redondeo.

accesoria.

- Si durante la fase de actuaciones preparatorias, las Entidades advierten que es posible la participación de ejecutores de obras que gozan del beneficio de la exoneración del IGV prevista en la Ley N° 27037, Ley de Promoción de la Inversión en la Amazonía, debe tomarse en cuenta la regulación de la Cuarta Disposición Complementaria Final del Reglamento.

De conformidad con lo señalado en el numeral 2 de la citada Disposición Complementaria Final, en las bases se debe establecer además del valor referencial, los límites de este, con y sin IGV, tal como se indica a continuación:

Valor Referencial (VR)	Límite Inferior		Límite Superior	
	Con IGV	Sin IGV	Con IGV	Sin IGV
S/ 7,877,772.70 (Siete Millones Setenta y Siete Mil Setecientos Setenta y Dos con 70/100 Soles)	S/ 7,089,995.43 (Siete Millones Ochenta y Nueve Mil Novecientos Noventa y Cinco con 43/100 Soles)	S/ 6,008,870.71 (Seis Millones Ocho Mil Ochocientos Setenta con 71/100 Soles)	S/ 8,665,549.97 (Ocho Millones Seiscientos Sesenta y Cinco Mil Quinientos Cuarenta y Nueve con 97/100 Soles)	S/. 7,343,686.41 (Siete Millones Trescientos Cuarenta y Tres Mil Seiscientos Ochenta y Seis con 41/100 Soles)

- El valor referencial puede ser reservado de acuerdo a lo dispuesto en el numeral 34.5 del artículo 34 del Reglamento. En este caso, reemplazar este numeral por el siguiente:

### 1.3 VALOR REFERENCIAL RESERVADO

En los procedimientos de selección con valor referencial reservado no se aplican los límites mínimos y máximos para admitir la oferta económica, previstos en la Ley y el Reglamento.

## 1.4. EXPEDIENTE DE CONTRATACIÓN

Documento y fecha de aprobación del expediente de contratación

FORMATO N° 02, AS 195-2023-MDK/OEC, FECHA: 29/11/2023.

Documento y fecha de aprobación del expediente técnico

RESOLUCION DE GERENCIA MUNICIPAL N° 1158-2023-MDK/GM, FECHA: 23/10/2023.

Documento y fecha de actualización del expediente técnico, de corresponder

: [.....]

Tipo y número del procedimiento de selección que se convocó para la elaboración del expediente técnico, de corresponder

: CONTRATO N° 433-2023-MDK-GM/ABAST.

## 1.5. FUENTE DE FINANCIAMIENTO

Recursos Determinados

### Importante

La fuente de financiamiento debe corresponder a aquella prevista en la Ley de Equilibrio Financiero del Presupuesto del Sector Público del año fiscal en el cual se convoca el procedimiento de selección.

## 1.6. SISTEMA DE CONTRATACIÓN

El presente procedimiento se rige por el sistema de **PRECIOS UNITARIOS**, de acuerdo con lo establecido en el expediente de contratación respectivo.

## 1.7. MODALIDAD DE EJECUCIÓN

NO CORRESPONDE

## 1.8. ALCANCES DEL REQUERIMIENTO

El alcance de la ejecución de la obra está definido en el Capítulo III de la presente sección de las bases.

## 1.9. PLAZO DE EJECUCIÓN DE LA OBRA

El plazo de ejecución de la obra materia de la presente convocatoria, es de **150 días calendario**, en concordancia con lo establecido en el expediente de contratación y en el expediente técnico de obra.

## 1.10. COSTO DE REPRODUCCIÓN Y ENTREGA DE BASES Y DEL EXPEDIENTE TÉCNICO DE LA OBRA

Los participantes registrados tienen el derecho a recabar las bases y el expediente técnico de la obra en versión impresa o digital, según su elección, para cuyo efecto deben:

Pagar en	: Caja de la Municipalidad Distrital de Kimbiri
Recoger en	: Gerencia de Desarrollo Territorial e Infraestructura.
Costo de bases	: Impresa: S/ 5.00 (cinco con 00/100 soles)
Costo del expediente técnico	: Impreso: S/ 3,000.00 (dos mil con 00/100 soles) Digital: S/ 3.00 (tres con 00/100 soles)

Las bases y el expediente técnico se entregan inmediatamente después de realizado el pago correspondiente. Excepcionalmente, el expediente técnico en versión impresa puede ser entregado dentro del plazo máximo de un (1) día hábil de efectuado el pago.

### Importante

- *La Entidad debe entregar una constancia o formulario de cargos en donde consta que el participante recibió el expediente técnico completo. Dicha constancia o formulario debe incluir un índice del contenido del expediente técnico y número de folios correspondientes.*
- *El costo de entrega del ejemplar de las bases y del expediente técnico, no puede exceder el costo de su reproducción.*

### Advertencia

*Las Entidades deben cautelar bajo responsabilidad que la versión impresa y digital del expediente técnico correspondan a la versión original del expediente técnico aprobado.*

## 1.11. ACCESO VIRTUAL AL EXPEDIENTE TÉCNICO DE LA OBRA

El expediente técnico de la obra en versión digital se encuentra publicado en el SEACE, obligatoriamente, desde la fecha de la convocatoria del presente procedimiento de selección.

Adicionalmente, el expediente técnico se encuentra publicado en el link

<https://drive.google.com/file/d/19sL2D5pN15IUHt7zgUWaF78BR8HCZIYF/view?usp=sharing> el cual es de acceso libre y gratuito.

#### 1.12. BASE LEGAL

- Decreto Supremo N° 082-2019-EF que Aprueba el TUO de la Ley N° 30225 – Ley de Contrataciones del Estado.
- Decreto Supremo N° 344-2018-EF que Aprueba el Reglamento de la Ley N° 30225 - Ley de Contrataciones del Estado, modificado por Decretos Supremos N° 377-2019-EF, N° 168-2020- EF, N° 250-2020-EF, N° 162-2021-EF y N° 234-2022-EF.
- Decreto Supremo N° 004-2019-JUS que Aprueba el TUO de la Ley N° 27444 – Ley del Procedimiento Administrativo General.
- Texto Único Ordenado de la Ley N° 27806, Ley de Transparencia y de Acceso a la Información Pública, aprobado por Decreto Supremo N° 043-2003-PCM.
- Decreto Legislativo N° 1440 – Decreto Legislativo del Sistema Nacional de Presupuesto Público.
- Ley N°31638 - Ley de Presupuesto del Sector Público para el Año Fiscal 2023.
- Ley N° 31639 - Ley de Equilibrio Financiero del Presupuesto del Sector Público para el Año Fiscal 2023.
- Decreto Supremo N°007-2008-Tr-Texto único ordenado de la Ley de Promoción y Formalización de la micro y pequeña empresa.
- Decreto Supremo N°008-2008-TR-reglamento Ley Remype.
- Ley N° 27444 – Ley del Procedimiento Administrativo General
- Ley N°27972, Ley Orgánica de Municipalidades.
- Código civil.
- Directivas y Opiniones del OSCE.
- Cualquier otra disposición legal vigente que permita desarrollar el objeto de la convocatoria, que no contravenga lo regulado por la Ley de Contrataciones del Estado.
- Ley N° 31728 - Ley que aprueba créditos suplementarios para el financiamiento de mayores gastos en el marco de la reactivación económica, a favor de diversos pliegos del gobierno nacional, gobiernos regionales y gobiernos locales, y dicta otras medidas.
- Decreto Supremo N° 011-79-VC.

Las referidas normas incluyen sus respectivas modificaciones, de ser el caso.



## CAPÍTULO II DEL PROCEDIMIENTO DE SELECCIÓN

### 2.1. CALENDARIO DEL PROCEDIMIENTO DE SELECCIÓN

Según el cronograma de la ficha de selección de la convocatoria publicada en el SEACE.

#### Importante

*De conformidad con la vigesimosegunda Disposición Complementaria Final del Reglamento, en caso la Entidad (Ministerios y sus organismos públicos, programas o proyectos adscritos) haya difundido el requerimiento a través del SEACE siguiendo el procedimiento establecido en dicha disposición, no procede formular consultas u observaciones al requerimiento.*

### 2.2. CONTENIDO DE LAS OFERTAS

La oferta contendrá, además de un índice de documentos<sup>6</sup>, la siguiente documentación:

#### 2.2.1. Documentación de presentación obligatoria

##### 2.2.1.1. Documentos para la admisión de la oferta

- a) Declaración jurada de datos del postor. (**Anexo N° 1**)
- b) Documento que acredite la representación de quien suscribe la oferta.

En caso de persona jurídica, copia del certificado de vigencia de poder del representante legal, apoderado o mandatario designado para tal efecto.

En caso de persona natural, copia del documento nacional de identidad o documento análogo, o del certificado de vigencia de poder otorgado por persona natural, del apoderado o mandatario, según corresponda.

En el caso de consorcios, este documento debe ser presentado por cada uno de los integrantes del consorcio que suscriba la promesa de consorcio, según corresponda.

#### Advertencia

*De acuerdo con el artículo 4 del Decreto Legislativo N° 1246, las Entidades están prohibidas de exigir a los administrados o usuarios la información que puedan obtener directamente mediante la interoperabilidad a que se refieren los artículos 2 y 3 de dicho Decreto Legislativo. En esa medida, si la Entidad es usuaria de la Plataforma de Interoperabilidad del Estado – PIDE<sup>7</sup> y siempre que el servicio web se encuentre activo en el Catálogo de Servicios de dicha plataforma, no corresponderá exigir el certificado de vigencia de poder y/o documento nacional de identidad.*

- c) Declaración jurada de acuerdo con el literal b) del artículo 52 del Reglamento. (**Anexo N° 2**)
- d) Declaración jurada de cumplimiento del Expediente Técnico, según el numeral 3.1 del Capítulo III de la presente sección. (**Anexo N° 3**)

<sup>6</sup> La omisión del índice no determina la no admisión de la oferta.

<sup>7</sup> Para mayor información de las Entidades usuarias y del Catálogo de Servicios de la Plataforma de Interoperabilidad del Estado – PIDE ingresar al siguiente enlace <https://www.gobiernodigital.gob.pe/interoperabilidad/>

- e) Declaración jurada de plazo de ejecución de la obra. **(Anexo N° 4)**
- f) Promesa de consorcio con firmas legalizadas, de ser el caso, en la que se consigne los integrantes, el representante común, el domicilio común y las obligaciones a las que se compromete cada uno de los integrantes del consorcio, así como el porcentaje equivalente a dichas obligaciones. **(Anexo N° 5)**
- g) El precio de la oferta en SOLES y:
  - ✓ El desagregado de partidas, cuando el procedimiento se haya convocado a suma alzada.
  - ✓ Los precios unitarios, considerando las partidas según lo previsto en el último párrafo del literal b) del artículo 35 del Reglamento.

Asimismo, la oferta incluye el monto de la prestación accesorio, cuando corresponda. **(Anexo N° 6)**

El precio total de la oferta y los subtotales que lo componen deben ser expresados con dos (2) decimales. Los precios unitarios pueden ser expresados con más de dos (2) decimales.

#### Importante

- *El comité de selección no puede incorporar documentos adicionales para la admisión de la oferta a los establecidos en este acápite.*
- *El análisis de precios unitarios y el detalle de los gastos generales fijos y variables de la oferta se presentan para el perfeccionamiento del contrato.*
- *El comité de selección declara no admitidas las ofertas que no se encuentren dentro de los límites del valor referencial previstos en el numeral 28.2 del artículo 28 de la Ley. Asimismo, verifica la presentación de los documentos requeridos. De no cumplir con lo requerido, la oferta se considera no admitida.*

#### 2.2.1.2. Documentos para acreditar los requisitos de calificación

Incorporar en la oferta los documentos que acreditan los “**Requisitos de Calificación**” que se detallan en el numeral 3.2 del Capítulo III de la presente sección de las bases.

#### 2.2.2. Documentación de presentación facultativa:

- a) Incorporar en la oferta los documentos que acreditan los “Factores de Evaluación” establecidos en el Capítulo IV de la presente sección de las bases, a efectos de obtener el puntaje previsto en dicho Capítulo para cada factor.

#### Importante para la Entidad

- *Si durante la fase de actos preparatorios, las Entidades advierten que es posible la participación de proveedores que gozan del beneficio de la exoneración del IGV prevista en la Ley N° 27037, Ley de Promoción de la Inversión en la Amazonía, consignar el siguiente literal:*
- b) *Los postores que apliquen el beneficio de la exoneración del IGV previsto en la Ley N° 27037, Ley de Promoción de la Inversión en la Amazonía, deben presentar la Declaración Jurada de cumplimiento de condiciones para la aplicación de la exoneración del IGV. **(Anexo N° 7)***
- *En el caso de procedimientos por relación de ítems cuando la obra se ejecute fuera de la provincia de Lima y Callao y el monto del valor referencial del algún ítem no supere los*

*novecientos mil Soles (S/. 900,000.00), consignar el siguiente literal:*

- c) En el [CONSIGNAR EL ÍTEM O ÍTEMS, SEGÚN CORRESPONDA, EN LOS QUE SE PUEDE SOLICITAR LA BONIFICACIÓN] los postores con domicilio en la provincia donde se ejecutará la obra, o en las provincias colindantes, sean o no pertenecientes al mismo departamento o región, pueden presentar la solicitud de bonificación por obras ejecutadas fuera de la provincia de Lima y Callao, según **Anexo N° 8**.
- En caso de procedimientos de selección por relación de ítems cuando el monto del valor referencial de algún ítem corresponda al monto establecido por la Ley de Presupuesto del Sector Público para la Adjudicación Simplificada, se incluye el siguiente literal:
- Ítem N° [...]**
- d) Solicitud de bonificación del cinco por ciento (5%) por tener la condición de micro y pequeña empresa (**Anexo N°11**).

#### **Advertencia**

*El comité de selección no podrá exigir al postor la presentación de documentos que no hayan sido indicados en los acápites "Documentos para la admisión de la oferta", "Requisitos de calificación" y "Factores de evaluación".*

### **2.3. REQUISITOS PARA PERFECCIONAR EL CONTRATO**

El postor ganador de la buena pro debe presentar los siguientes documentos para perfeccionar el contrato:

- Garantía de fiel cumplimiento del contrato.
- Garantía de fiel cumplimiento por prestaciones accesorias, de ser el caso.
- Solicitud para la constitución del fideicomiso, en el marco de lo establecido en el literal a) del numeral 184.9 del artículo 184 del Reglamento, de ser el caso<sup>8</sup>.
- Contrato de consorcio con firmas legalizadas ante Notario de cada uno de los integrantes, de ser el caso.
- Código de cuenta interbancaria (CCI) o, en el caso de proveedores no domiciliados, el número de su cuenta bancaria y la entidad bancaria en el exterior.
- Copia de la vigencia del poder del representante legal de la empresa que acredite que cuenta con facultades para perfeccionar el contrato, cuando corresponda.
- Copia de DNI del postor en caso de persona natural, o de su representante legal en caso de persona jurídica.

#### **Advertencia**

*De acuerdo con el artículo 4 del Decreto Legislativo N° 1246, las Entidades están prohibidas de exigir a los administrados o usuarios la información que puedan obtener directamente mediante la interoperabilidad a que se refieren los artículos 2 y 3 de dicho Decreto Legislativo. En esa medida, si la Entidad es usuaria de la Plataforma de Interoperabilidad del Estado – PIDE<sup>9</sup> y siempre que el servicio web se encuentre activo en el Catálogo de Servicios de dicha plataforma, no corresponderá exigir los documentos previstos en los literales e) y f).*

- Domicilio para efectos de la notificación durante la ejecución del contrato.
- Autorización de notificación de la decisión de la Entidad sobre la solicitud de ampliación de plazo mediante medios electrónicos de comunicación <sup>10</sup>. (**Anexo N°12**)

<sup>8</sup> Cuando la Entidad no haya incorporado en las bases la obligación de constituir un fideicomiso para la administración de los adelantos destinados a la ejecución de obra, el postor adjudicado puede presentar la solicitud para la constitución del fideicomiso.

<sup>9</sup> Para mayor información de las Entidades usuarias y del Catálogo de Servicios de la Plataforma de Interoperabilidad del Estado – PIDE ingresar al siguiente enlace <https://www.gobiernodigital.gob.pe/interoperabilidad/>

<sup>10</sup> En tanto se implemente la funcionalidad en el SEACE, de conformidad con la Primera Disposición Complementaria Transitoria del Decreto Supremo N° 234-2022-EF.

- j) Constancia de capacidad libre de contratación expedida por el RNP<sup>11</sup>.
- k) Programa de Ejecución de Obra (CPM) el cual presenta la ruta crítica y el calendario de avance de obra valorizado.
- l) Calendario de adquisición de materiales e insumos necesarios para la ejecución de obra, en concordancia con el calendario de avance de obra valorizado. Este calendario se actualiza con cada ampliación de plazo otorgada, en concordancia con el calendario de avance de obra valorizado vigente.
- m) Calendario de utilización de equipo, en caso la naturaleza de la contratación lo requiera.
- n) Memoria en la que se señalen las consideraciones que se han tomado en cuenta para la elaboración de los documentos indicados en los literales k), l) y m).
- o) Análisis de precios unitarios de las partidas y detalle de los gastos generales fijos y variables de la oferta, en caso de obras sujetas a precios unitarios<sup>12</sup>.
- p) Desagregado por partidas que dio origen a la oferta, en caso de obras a suma alzada.

#### Importante

*En caso que el postor ganador de la buena pro sea un consorcio, las garantías que presente este para el perfeccionamiento del contrato, así como durante la ejecución contractual, de ser el caso, además de cumplir con las condiciones establecidas en el artículo 33 de la Ley y en el artículo 148 del Reglamento, deben consignar expresamente el nombre completo o la denominación o razón social de los integrantes del consorcio, en calidad de garantizados, de lo contrario no podrán ser aceptadas por las Entidades. No se cumple el requisito antes indicado si se consigna únicamente la denominación del consorcio, conforme lo dispuesto en la Directiva "Participación de Proveedores en Consorcio en las Contrataciones del Estado".*

#### Importante

- *Corresponde a la Entidad verificar que las garantías presentadas por el postor ganador de la buena pro cumplan con los requisitos y condiciones necesarios para su aceptación y eventual ejecución; sin perjuicio de la determinación de las responsabilidades funcionales que correspondan.*
- *De conformidad con el Reglamento Consular del Perú aprobado mediante Decreto Supremo N° 076-2005-RE para que los documentos públicos y privados extendidos en el exterior tengan validez en el Perú, deben estar legalizados por los funcionarios consulares peruanos y refrendados por el Ministerio de Relaciones Exteriores del Perú, salvo que se trate de documentos públicos emitidos en países que formen parte del Convenio de la Apostilla, en cuyo caso bastará con que estos cuenten con la Apostilla de la Haya<sup>13</sup>.*
- *La Entidad no puede exigir documentación o información adicional a la consignada en el presente numeral para el perfeccionamiento del contrato.*

## 2.4. PERFECCIONAMIENTO DEL CONTRATO

El contrato se perfecciona con la suscripción del documento que lo contiene. Para dicho efecto el postor ganador de la buena pro, dentro del plazo previsto en el artículo 141 del Reglamento, debe presentar la documentación requerida en **Mesa de Partes ubicado en el primer piso de la Municipalidad Distrital de Kimbiri, ubicado en el Jr. José Olaya 151 - 153 - Plaza Mayor de la Pacificación, distrito de Kimbiri - La Convención – Cusco.**

#### Importante

<sup>11</sup> Este requisito no aplica para procedimientos de contratación directa por la causal de carácter de secreto, secreto militar o por razones de orden interno.

<sup>12</sup> La Entidad puede requerir este documento en caso de obras a suma alzada.

<sup>13</sup> Según lo previsto en la Opinión N° 009-2016/DTN.

*En el caso de contratación de obras por paquete, se debe suscribir un contrato por cada obra incluida en el paquete.*

#### **Importante para la Entidad**

*Esta disposición solo debe ser incluida en el caso que la Entidad considere la entrega del adelanto directo y para materiales e insumos:*

### **2.5. ADELANTOS<sup>14</sup>**

#### **2.5.1. ADELANTO DIRECTO**

*“La Entidad otorgará un (01) adelanto directo por el 10% del monto del contrato original.*

*El contratista debe solicitar formalmente el adelanto directo dentro de los ocho (8) días siguientes a la suscripción del contrato, adjuntando a su solicitud la garantía por adelantos<sup>15</sup> mediante carta fianza o póliza de caución y el comprobante de pago correspondiente. La Entidad debe entregar el monto solicitado dentro de los siete (7) días contados a partir del día siguiente de recibida la solicitud del contratista.*

*Vencido el plazo para solicitar el adelanto no procede la solicitud.*

#### **2.5.2. ADELANTO PARA MATERIALES E INSUMOS**

*“La Entidad otorgará adelantos para materiales e insumos por el (20%) <sup>16</sup> del monto del contrato original, conforme al calendario de adquisición de materiales e insumos presentado por el contratista.*

*La entrega de los adelantos se realizará en un plazo de siete (07) días calendario previos a la fecha prevista en el calendario de adquisición de materiales e insumos para cada adquisición, con la finalidad que EL CONTRATISTA pueda disponer de los materiales e insumos en la oportunidad prevista en el calendario de avance de obra valorizado. Para tal efecto, EL CONTRATISTA debe solicitar la entrega del adelanto en un plazo de diez (10) días calendario anteriores al inicio del plazo antes mencionado, adjuntando a su solicitud la garantía por adelantos<sup>17</sup> mediante carta fianza o póliza de caución y el comprobante de pago respectivo”.*

#### **Importante para la Entidad**

*Esta disposición se incluye cuando la Entidad considere la obligación de constituir un fideicomiso para la administración de los adelantos:*

### **2.6. ADELANTOS<sup>18</sup>**

#### **2.6.1. FIDEICOMISO DE ADELANTO DE OBRA**

*Para la administración de los adelantos destinados a la ejecución de la obra, se constituirá un*

<sup>14</sup> Si la Entidad ha previsto la entrega de adelantos, debe prever el procedimiento para su entrega, conforme a lo previsto en los artículos 181 y 182 del Reglamento.

<sup>15</sup> De conformidad con el artículo 153 del Reglamento, esta garantía debe ser emitida por idéntico monto y un plazo mínimo de vigencia de tres (3) meses, renovable por un plazo idéntico hasta la amortización total del adelanto otorgado. Cuando el plazo de ejecución contractual sea menor a tres (3) meses, las garantías pueden ser emitidas con una vigencia menor, siempre que cubra la fecha prevista para la amortización total del adelanto otorgado.

<sup>16</sup> De conformidad con el numeral 180.2 del artículo 180 del Reglamento, los adelantos para materiales e insumos, no pueden superar el veinte por ciento (20%) del monto del contrato original, y en el caso de contratos bajo la modalidad de llave en mano, en los que se haya previsto el adelanto para equipamiento y mobiliario, no pueden superar en conjunto dicho porcentaje.

<sup>17</sup> De conformidad con el artículo 153 del Reglamento, esta garantía debe ser emitida por idéntico monto y un plazo mínimo de vigencia de tres (3) meses, renovable por un plazo idéntico hasta la amortización total del adelanto otorgado. Cuando el plazo de ejecución contractual sea menor a tres (3) meses, las garantías pueden ser emitidas con una vigencia menor, siempre que cubra la fecha prevista para la amortización total del adelanto otorgado.

<sup>18</sup> Si la Entidad ha previsto la entrega de adelantos, debe prever el procedimiento para su entrega, conforme a lo previsto en los artículos 181 y 182 del Reglamento.

fideicomiso conforme a lo establecido en los artículos 184 y 185 del Reglamento. El procedimiento para la solicitud y entrega de los adelantos se rige por lo dispuesto en dichos artículos.

#### 2.6.2. ADELANTO DIRECTO

“La Entidad otorgará un (01) adelanto directo por el 10% del monto del contrato original.

#### 2.6.3. ADELANTO PARA MATERIALES E INSUMOS

“La Entidad otorgará adelantos para materiales e insumos por el 20%<sup>19</sup> del monto del contrato original, conforme al calendario de adquisición de materiales e insumos presentado por el contratista.

### 2.7. VALORIZACIONES

El periodo de valorización será [MENSUAL].

#### Importante

- Cuando el periodo de valorización establecido por la Entidad sea el mensual, el plazo del pago de la valorización se regirá por lo dispuesto en el numeral 194.7 del artículo 194 del Reglamento. En cambio, si la Entidad prevé un periodo de valorización distinto al mensual, se debe establecer los plazos y procedimiento aplicables para la valorización, teniendo en consideración lo dispuesto en el numeral 194.6 del referido artículo, así como el plazo para el pago de las valorizaciones.
- Las valorizaciones de obra se presentan a través del módulo de ejecución contractual del SEACE. Dicha obligación aplica a los contratos de obra que deriven de procedimientos de selección para la ejecución de obras, convocados a partir de la entrada en vigencia de la Directiva N° 001-2022-OSCE/CD “Gestión de las valorizaciones de obra a través del SEACE”<sup>20</sup>. Mediante comunicado el OSCE publica y difunde la relación de Entidades obligadas a usar la sección de valorizaciones electrónicas como medio para la gestión de las valorizaciones de obra. El primer listado de entidades obligadas se encuentra publicado en el siguiente enlace:  
<https://www.gob.pe/institucion/osce/noticias/575017-comunicado-n-001-2022-osce>

### 2.8. PLAZO PARA EL PAGO DEL SALDO DE LA LIQUIDACIÓN DEL CONTRATO DE OBRA

La Entidad o el contratista, según corresponda, deben efectuar el pago del monto correspondiente al saldo de la liquidación del contrato de obra, en el plazo **treinta (30) días calendario**, computados desde el día siguiente del consentimiento de la liquidación. Para tal efecto, la parte que solicita el pago debe presentar el comprobante de pago respectivo.

<sup>19</sup> De conformidad con el numeral 180.2 del artículo 180 del Reglamento, los adelantos para materiales e insumos, no pueden superar el veinte por ciento (20%) del monto del contrato original, y en el caso de contratos bajo la modalidad de llave en mano, en los que se haya previsto el adelanto para equipamiento y mobiliario, no pueden superar en conjunto dicho porcentaje.

<sup>20</sup> Aprobada mediante Resolución N° 002-2022-OSCE-PRE y modificada mediante Resolución N° 042-2022-OSCE/PRE, publicadas en el Diario Oficial El Peruano el 10 de enero de 2022 y 5 de marzo de 2022, respectivamente.



### CAPÍTULO III REQUERIMIENTO

#### 3.1. EXPEDIENTE TÉCNICO E INFORMACIÓN COMPLEMENTARIA DEL EXPEDIENTE TÉCNICO



## MUNICIPALIDAD DISTRITAL DE KIMBIRI LA CONVENCION - CUSCO

Creado por Ley N° 25209/04-05-90



#### TÉRMINOS DE REFERENCIA

#### CONTRATACIÓN DE UN EJECUTOR DE OBRA

#### 3.1. EXPEDIENTE TÉCNICO E INFORMACIÓN COMPLEMENTARIA DEL EXPEDIENTE TÉCNICO

##### 1. CONSIDERACIONES GENERALES

##### 1.1. INFORMACION DEL PROYECTO DE INVERSION:

Nombre del Proyecto	: "MEJORAMIENTO DEL SERVICIO DE DRENAJE PLUVIAL DEL CAUCE DE LA QUEBRADA ANARO EN LOS SECTORES DE PALMA DE ORO, LA MERCED Y SEÑOR DE LOS MILAGROS DEL DISTRITO DE KIMBIRI – PROVINCIA LA CONVENCION – DEPARTAMENTO CUSCO"
Ubicación	
Sector	: Palma de Oro, La Merced y Señor de los Milagros
Centro Poblado	: Kimbiri capital
Distrito	: Kimbiri
Provincia	: La Convención
Región	: Cusco
CUI N°	: 2496945

##### 1.2. ANTECEDENTES

Actualmente el Distrito de Kimbiri viene siendo afectado por la inadecuada evacuación de las aguas pluviales, debido al deficiente sistema existente de cunetas y alcantarillas la cual no es suficiente para evacuar todo el volumen de agua, el mismo que viene ocasionando destrucción de las vías según la intensidad de lluvias, contaminación y el deterioro de la calidad ambiental.

El sector Rural tiene las pendientes naturales que facilitan la evacuación de aguas pluviales. Mientras en el Sector Urbano asentado en zona de riesgos como son en los Barrios de la Merced, Palma de Oro y Señor de los Milagros, en el distrito de Kimbiri carecen de un óptimo sistema de drenaje que ayude a la evacuación de dichas aguas pluviales.

Actualmente gran parte de las vías, tanto peatonal como vehicular han sufrido gran daño ocasionando charcos de agua, baches, incremento de las enfermedades, como la contaminación del aire debido a las emisiones de partículas suspendidas, ha dado lugar





## MUNICIPALIDAD DISTRITAL DE KIMBIRI LA CONVENCION - CUSCO

Creado por Ley N° 25209/04-05-90



a una alta incidencia de enfermedades respiratorias, disminución de la actividad económica y con relación al deterioro del patrimonio público y privado, los daños provienen del polvo que afectan a las personas y a sus bienes como viviendas se ven afectadas por el polvo.

En la actualidad las Cunetas y alcantarillas se encuentran en pésimo estado de conservación, sin protección a suelo limpio en todo su recorrido, acrecentándose este problema en época de invierno debido a la falta de un adecuado Sistema de Alcantarillas y Cunetas de aguas pluviales, generando el malestar para los transeúntes que a diario utilizan esta vía para desplazarse, aunado a esto la falta de un adecuado y oportuno mantenimiento.

La Municipalidad como ente rector del desarrollo urbano del distrito, tiene la función de realizar trabajos en mejora de estas vías, con el fin de solucionar temporalmente el problema, sin embargo, debido a las limitaciones financieras no se pudo concretizar ninguna mejora.

Los pobladores beneficiados ubicados dentro del área de influencia del proyecto, los transeúntes y los transportistas que hacen uso de estas vías, se han venido organizando para plantear su deseo y preocupación ante las autoridades de la Municipalidad Distrital de Kimbiri, a quien pertenecen jurisdiccionalmente, sobre la necesidad de contar con la Solución del problema, que les permita acceder a una mejor transitabilidad vehicular como peatonal.

### 1.3. UBICACIÓN DEL PROYECTO

#### 1.3.1. UBICACIÓN GEOGRÁFICA

Coordenadas UTM:

- NORTE : 8605735.00
- ESTE : 630921.00

#### 1.3.2. UBICACIÓN POLÍTICA:

- DISTRITO : KIMBIRI
- PROVINCIA : LA CONVENCION
- DEPARTAMENTO : CUSCO
- LOCALIDAD : Palma de Oro, La Merced y Señor de los Milagros



FIGURA – 01: Mapa de macro localización

2







## MUNICIPALIDAD DISTRITAL DE KIMBIRI LA CONVENCION - CUSCO

Creado por Ley N° 25209/04-05-90

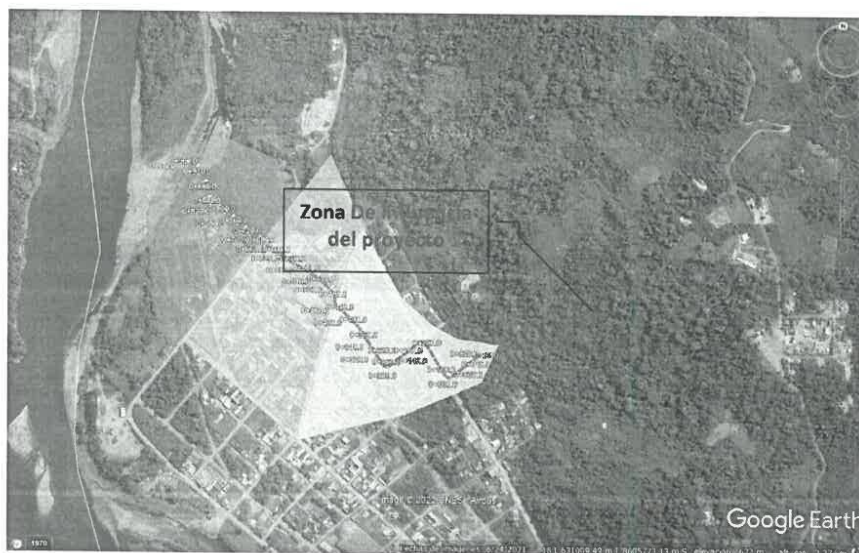

### 1.4. OBJETIVOS DEL PROYECTO

#### a) Objetivo General

- Adecuada evacuación de aguas pluviales en los barrios de la merced, palma de oro y señor de los milagros, distrito de Kimbiri, provincia la convención, departamento cusco
- Mejorar la gestión y evacuación del agua en su conjunto, comenzando con las aguas pluviales.
- Mejorar el nivel de vida de las poblaciones beneficiarias del proyecto
- Reducir los niveles de enfermedades de aguas estancadas.

#### b) Objetivos Específicos

Los objetivos específicos relacionados a las metas del presente proyecto: "MEJORAMIENTO DEL SERVICIO DE DRENAJE PLUVIAL DEL CAUCE DE LA QUEBRADA ANARO EN LOS SECTORES DE PALMA DE ORO, LA MERCED Y SEÑOR DE LOS MILAGROS DEL DISTRITO DE KIMBIRI – PROVINCIA LA CONVENCION – DEPARTAMENTO CUSCO" son:

- Adecuada cobertura del Servicio del drenaje pluvial.
- Eficiente gestión del servicio de drenaje pluvial.
- Adecuada gestión técnica y administrativa del servicio de drenaje pluvial.
- Apropiada Infraestructura de las viviendas, empresas, vías, saneamiento y mercancías.
- Adecuado servicio de la transitabilidad vehicular.



Jr. José Olaya 151 - 153 Plaza Mayor de la Pacificación  
Kimbiri - La Convención - Cusco / RUC: 20178199251

**KIMBIRI**



**MUNICIPALIDAD DISTRITAL DE KIMBIRI**  
**LA CONVENCIÓN - CUSCO**  
Creado por Ley N° 25209/04-05-90



- Baja contaminación Ambiental.

**1.5. METAS DEL PROYECTO**

Las metas físicas del proyecto se presentan en el cuadro:

Ítem	Descripción	Und.	Metrado
01	<b>OBRAS PROVISIONALES, TRABAJOS PRELIMINARES, SEGURIDAD Y SALUD</b>		
01.01	<b>OBRAS PROVISIONALES</b>		
01.01.01	CARTEL DE IDENTIFICACION E LA OBRA DE 3.60X2.40M	und	1.00
01.01.02	ALQUILER DE LOCAL P/.OFICINA Y/O ALMACEN	mes	4.00
01.01.03	MOVILIZACION Y DESMOVILIZACION DE EQUIPOS	glb	1.00
01.02	<b>PLAN DE MONITOREO ARQUEOLOGICO</b>		
01.02.01	ELABORACION DE PLAN DE MONITOREO	glb	1.00
01.02.02	IMPLEMENTACION DE PLAN DE MONITOREO	glb	1.00
01.02.03	PRESENTACION Y APROBACION DEL PLAN DE MONITOREO	glb	1.00
01.02.04	APROBACION DE INFORME FINAL	glb	1.00
01.03	<b>SEGURIDAD Y SALUD EN OBRA</b>		
01.03.01	ELABORACION, IMPLEMENTOS Y ADMINISTRACION DE PLAN DE SEGURIDAD Y SALUD EN EL TRABAJO	glb	1.00
01.03.02	EQUIPO DE PROTECCIÓN INDIVIDUAL	glb	1.00
01.03.03	EQUIPO DE PROTECCIÓN COLECTIVA	glb	1.00
01.03.04	TALLER DE CAPACITACIÓN EN SEGURIDAD Y SALUD EN OBRA	glb	1.00
01.03.05	RECURSOS PARA RESPUESTA ANTE EMERGENCIAS EN SEGURIDAD Y SALUD	glb	1.00
01.03.06	SEÑALIZACION TEMPORAL DE SEGURIDAD	glb	1.00
01.04	<b>TRABAJOS PRELIMINARES</b>		
01.04.01	DEMOLICION DE ESTRUCTURAS DE CONCRETO	m3	52.91
01.04.02	TRAZO Y REPLANTEO DURANTE LA EJECUCIÓN DEL PROYECTO	m	1,093.17
01.04.03	CONTROL TOPOGRÁFICO DURANTE LA EJECUCIÓN DE LA OBRA	mes	4.00
02	<b>REPOSICION DE REDES DE AGUA POTABLE</b>		
02.01	<b>MOVIMIENTO DE TIERRAS</b>		
02.01.01	EXCAVACION C/MAQ. EN TERRENO NORMAL	m3	284.26
02.01.02	REFINE Y NIVELACION Y CONFINAMIENTO DE ZANJAS	m	119.40
02.01.03	PREPARACION Y COLOCACION CAMA DE APOYO E=10 CM.	m	119.40







## MUNICIPALIDAD DISTRITAL DE KIMBIRI LA CONVENCION - CUSCO

Creado por Ley N° 25209/04-05-90



02.01.04	PRIMER RELLENO DE ZANJA, CON TIERRA CERNIDA, E=0.30M	m2	119.40
02.01.05	SEGUNDO RELLENO Y COMPACTACION C/MAT. PROPIO EN ZANJAS	m3	57.31
02.02	<b>SUMINISTRO Y REPOSICION DE TUBERIAS DE AGUA</b>		
02.02.01	SUMIN. E INST. DE TUBERIA P.V.C. SAP CLASE 10 D=4" y 1/2"	m	119.40
02.02.02	SUMIN. E INST. DE TUBO F°G° D=4 1/2" PARA PROTECCION DE TUBERIA PVC.	m	16.40
02.02.03	SUMIN. E INST. DE TUBO F°G° D=1" PARA PROTECCION DE TUBERIA PVC.	m	16.40
03	<b>REPOSICION DE REDES DE ALCANTARILLADO</b>		
03.01	<b>REPOSICION DE RED COLECTORAS</b>		
03.01.01	<b>TRABAJOS PRELIMINARES</b>		
03.01.01.01	TRAZO Y REPLANTEO	m2	494.90
03.01.02	<b>MOVIMIENTO DE TIERRAS</b>		
03.01.02.01	EXCAVACION C/MAQ. EN TERRENO NORMAL	m3	476.77
03.01.02.02	REFINE Y NIVELACION Y CONFINAMIENTO DE ZANJAS	m	494.90
03.01.02.03	PREPARACION Y COLOCACION CAMA DE APOYO E=10 CM.	m	494.90
03.01.02.04	PRIMER RELLENO DE ZANJA, CON TIERRA CERNIDA, E=0.30M	m	113.06
03.01.02.05	SEGUNDO RELLENO Y COMPACTACION C/MAT. PROPIO EN ZANJAS	m3	363.70
03.01.02.06	ELIMINACION DE MATERIAL EXCEDENTE C/MAQ. D=04 KM)	m3	14.32
03.01.03	<b>SUMINISTRO Y REPOSICION DE TUBERIAS DE DESAGÜE</b>		
03.01.03.01	SUMINISTRO E INSTALACION DE TUBERIA PVC -U NTP-ISO 4435 UF S-25 DN 200MM	m	494.90
03.01.03.02	PRUEBA HIDRAULICA DE DESAGUE	glb	494.90
03.01.04	<b>CRUCE DE ALCANTARILLADO EN DRENAJE</b>		
03.01.04.01	ENCOFRADO Y DESENCOFRADO CARAVISTA	m2	6.00
03.01.04.02	ACERO DE REFUERZO fy=4,200 kg/cm2	kg	111.30
03.01.04.03	CONCRETO F'C=210KG/CM2	m3	1.50
03.02	<b>REPOSICION DE BUZONES</b>		
03.02.01	<b>DEMOLICIONES DE BUZONES EXISTENTES</b>		
03.02.01.01	DEMOLICION DE BUZONES EXISTENTES	m3	10.60
03.02.02	<b>TRABAJOS PRELIMINARES</b>		
03.02.02.01	TRAZO Y REPLANTEO	m2	31.86
03.02.03	<b>MOVIMIENTO DE TIERRAS</b>		
03.02.03.01	EXCAVACION C/MAQ. EN TERRENO NORMAL	m3	47.70
03.02.03.02	REFINE Y NIVELACION Y CONFINAMIENTO DE ZANJAS	m	133.56



6

Jr. José Olaya 151 - 153 Plaza Mayor de la Pacificación  
Kimbiri - La Convención - Cusco / RUC: 20178199251

**KIMBIRI**



## MUNICIPALIDAD DISTRITAL DE KIMBIRI LA CONVENCION - CUSCO

Creado por Ley N° 25209/04-05-90



03.02.03.03	ELIMINACION DE MATERIAL EXCEDENTE C/MAQ. D=04 KM)	m3	59.63
03.02.04	<b>CONCRETO ARMADO</b>		
03.02.04.01	SOLADO e=3" MEZCLA 1:12 CEMENTO - HORMIGON	m2	31.81
03.02.04.02	ENCOFRADO Y DESENCOFRADO CARAVISTA	m2	101.79
03.02.04.03	ACERO DE REFUERZO fy=4,200 kg/cm2	kg	535.13
03.02.04.04	CONCRETO F'C=210KG/CM2	m3	30.41
03.02.04.05	SOLAQUEO INTERIOR CON IMPERMEABILIZANTE	m2	101.79
03.02.05	<b>CARPINTERIA METALICA</b>		
03.02.05.01	TAPA DE F° F° DE DIAMETRO 0.60M	und	12.00
04	<b>CANALIZACIÓN DE DRENAJE PLUVIAL (0+000 - 1+093.17)</b>		
04.01	<b>CANAL DE DRENAJE TIPO I (L:115m)</b>		
04.01.01	<b>MOVIMIENTO DE TIERRAS</b>		
04.01.01.01	EXCAVACION C/MAQ. EN TERRENO NORMAL	m3	673.09
04.01.01.02	PERFILADO Y NIVELADO DE FONDO DE ZANJA	m2	161.00
04.01.01.03	AFIRMADO DE BASE E=0.20 m	m2	161.00
04.01.01.04	RELLENO COMPACTADO CON MATERIAL SELECCIONADO	m3	219.16
04.01.01.05	ELIMINACION DE MATERIAL EXCEDENTE C/MAQ. D=04 KM)	m3	622.16
04.01.02	<b>CONCRETO SIMPLE</b>		
04.01.02.01	SOLADO DE E= 10 cm.	m2	161.00
04.01.03	<b>CONCRETO ARMADO</b>		
04.01.03.01	ENCOFRADO Y DESENCOFRADO CARAVISTA	m2	609.50
04.01.03.02	ACERO DE REFUERZO fy=4,200 kg/cm2	kg	7,524.88
04.01.03.03	CONCRETO F'C=210KG/CM2	m3	118.45
04.01.03.04	CURADO DE CONCRETO CON ADITIVO CURADOR	m2	609.50
04.01.03.05	JUNTAS WATER STOP DE 6"/CADA 9.00mts.	m	57.72
04.02	<b>CANAL DE DRENAJE TIPO II (L:165 m )</b>		
04.02.01	<b>MOVIMIENTO DE TIERRAS</b>		
04.02.01.01	EXCAVACION C/MAQ. EN TERRENO NORMAL	m3	889.85
04.02.01.02	PERFILADO Y NIVELADO DE FONDO DE ZANJA	m2	313.50
04.02.01.03	AFIRMADO DE BASE E=0.20 m	m2	313.50
04.02.01.04	RELLENO COMPACTADO CON MATERIAL SELECCIONADO	m3	486.25
04.02.01.05	ELIMINACION DE MATERIAL EXCEDENTE C/MAQ. D=04 KM)	m3	626.06
04.02.02	<b>CONCRETO SIMPLE</b>		
04.02.02.01	SOLADO DE E= 10 cm.	m2	313.50



Jr. José Olaya 151 - 153 Plaza Mayor de la Pacificación  
Kimbiri - La Convención - Cusco / RUC: 20178199251

**KIMBIRI**



## MUNICIPALIDAD DISTRITAL DE KIMBIRI LA CONVENCION - CUSCO

Creado por Ley N° 25209/04-05-90



04.02.03	<b>CONCRETO ARMADO</b>		
04.02.03.01	ENCOFRADO Y DESENCOFRADO CARAVISTA	m2	1,204.50
04.02.03.02	ACERO DE REFUERZO $f_y=4,200$ kg/cm2	kg	40,373.48
04.02.03.03	CONCRETO $F'C=210$ KG/CM2	m3	235.95
04.02.03.04	CURADO DE CONCRETO CON ADITIVO CURADOR	m2	1,204.50
04.02.03.05	JUNTAS WATER STOP DE 6"/CADA 9.00mts.	m	95.00
04.03	<b>CANAL DE DRENAJE TIPO III (L:315 m)</b>		
04.03.01	<b>MOVIMIENTO DE TIERRAS</b>		
04.03.01.01	EXCAVACION C/MAQ. EN TERRENO NORMAL	m3	2,036.03
04.03.01.02	PERFILADO Y NIVELADO DE FONDO DE ZANJA	m2	740.25
04.03.01.03	AFIRMADO DE BASE $E=0.20$ m	m2	598.50
04.03.01.04	RELLENO COMPACTADO CON MATERIAL SELECCIONADO	m3	1,319.08
04.03.01.05	ELIMINACION DE MATERIAL EXCEDENTE C/MAQ. $D=04$ KM)	m3	1,225.96
04.03.02	<b>CONCRETO SIMPLE</b>		
04.03.02.01	SOLADO DE $E= 10$ cm.	m2	598.50
04.03.03	<b>CONCRETO ARMADO</b>		
04.03.03.01	ENCOFRADO Y DESENCOFRADO CARAVISTA	m2	2,551.50
04.03.03.02	ACERO DE REFUERZO $f_y=4,200$ kg/cm2	kg	55,018.99
04.03.03.03	CONCRETO $F'C=210$ KG/CM2	m3	567.00
04.03.03.04	CURADO DE CONCRETO CON ADITIVO CURADOR	m2	2,551.50
04.03.03.05	JUNTAS WATER STOP DE 6"/CADA 9.00mts.	m	187.20
04.04	<b>CANAL DE DRENAJE TIPO IV (0+480-0+526 y 0+556 -0+978)</b>		
04.04.01	<b>MOVIMIENTO DE TIERRAS</b>		
04.04.01.01	EXCAVACION C/MAQ. EN TERRENO NORMAL	m3	1,069.00
04.04.01.02	PERFILADO Y NIVELADO DE FONDO DE ZANJA	m2	1,544.33
04.04.01.03	AFIRMADO DE BASE $E=0.20$ m	m2	996.34
04.04.01.04	RELLENO COMPACTADO CON MATERIAL SELECCIONADO	m3	8,610.06
04.04.02	<b>CONCRETO SIMPLE</b>		
04.04.02.01	SOLADO DE $E= 10$ cm.	m2	996.34
04.04.03	<b>CONCRETO ARMADO</b>		
04.04.03.01	ENCOFRADO Y DESENCOFRADO CARAVISTA	m2	6,326.76
04.04.03.02	ACERO DE REFUERZO $f_y=4,200$ kg/cm2	kg	128,432.58
04.04.03.03	CONCRETO $F'C=210$ KG/CM2	m3	1,305.21
04.04.03.04	CURADO DE CONCRETO CON ADITIVO CURADOR	m2	6,326.76







**MUNICIPALIDAD DISTRITAL DE KIMBIRI**  
**LA CONVENCIÓN - CUSCO**  
Creado por Ley N° 25209/04-05-90



04.04.03.05	JUNTAS WATER STOP DE 6"/CADA 9.00mts.	m	425.60
04.05	<b>CONFORMACIÓN Y MEJORAMIENTO DEL TRAMO 0+680 AL 0+978</b>		
04.05.01	<b>MOVIMIENTO DE TIERRAS</b>		
04.05.01.01	EXCAVACION CON RETOEXCAVADORA PARA CONFORMACION Y MEJORAMIENTO DE TERNEO, TRAMO 0+680 AL 0+978	m3	425.60
04.05.01.02	TRANSPORTE DE MATERIAL AFIRMADO SELECCIONADO (60% AFIRMADO + 40% HORMIGON )	m3	6,389.56
04.05.01.03	COLOCACION, CONFORMACION Y COMPACTACION DE DE MATERIAL (60% AFIRMADO +40% HORMIGON)	m3	6,389.56
04.05.01.04	ELIMINACION DE MATERIAL LODO Y/O RELLENO C/MAQ.	m3	596.86
04.05.02	<b>OTROS</b>		
04.05.02.01	DERIVACIÓN DE AGUA CON TUBERIA PVC 4"	m	298.00
05	<b>EMBOQUILLADO DE ENTRADA A DRENAJE TIPO I</b>		
05.01	<b>TRABAJOS PRELIMINARES</b>		
05.01.01	LIMPIEZA DEL TERRENO MANUAL	m2	13.50
05.02	<b>MOVIMIENTO DE TIERRAS</b>		
05.02.01	EXCAVACION C/MAQ. EN TERRENO NORMAL	m3	8.31
05.02.02	PERFILADO Y NIVELADO DE FONDO DE ZANJA	m2	8.31
05.02.03	RELLENO COMPACTADO CON MATERIAL SELECCIONADO	m3	0.92
05.02.04	ELIMINACION DE MATERIAL EXCEDENTE C/MAQ. D=04 KM)	m3	9.24
05.03	<b>OBRAS DE CONCRETO SIMPLE</b>		
05.03.01	SOLADO DE E= 10 cm.	m2	5.10
05.03.02	CONCRETO SIMPLE $f_c=140 \text{ kg/cm}^2 + 30\% \text{ P.M.}$	m3	0.76
05.04	<b>OBRAS DE CONCRETO ARMADO</b>		
05.04.01	CONCRETO $F'C=210\text{KG/CM}^2$	m3	5.44
05.04.02	ACERO DE REFUERZO $f_y=4,200 \text{ kg/cm}^2$	kg	449.63
05.04.03	ENCOFRADO Y DESENCOFRADO CARAVISTA	m2	17.53
06	<b>EMBOQUILLADO DE ENTRADA A DRENAJE TIPO II</b>		
06.01	<b>TRABAJOS PRELIMINARES</b>		
06.01.01	LIMPIEZA DEL TERRENO MANUAL	m2	15.75
06.02	<b>MOVIMIENTO DE TIERRAS</b>		
06.02.01	EXCAVACION C/MAQ. EN TERRENO NORMAL	m3	8.81
06.02.02	PERFILADO Y NIVELADO DE FONDO DE ZANJA	m2	8.31
06.02.03	RELLENO COMPACTADO CON MATERIAL SELECCIONADO	m3	0.92
06.02.04	ELIMINACION DE MATERIAL EXCEDENTE C/MAQ. D=04 KM)	m3	9.86





## MUNICIPALIDAD DISTRITAL DE KIMBIRI LA CONVENCION - CUSCO

Creado por Ley N° 25209/04-05-90



06.03	<b>OBRAS DE CONCRETO SIMPLE</b>		
06.03.01	SOLADO DE E= 10 cm.	m2	5.10
06.03.02	CONCRETO SIMPLE $f_c=140 \text{ kg/cm}^2 + 30\% \text{ P.M.}$	m3	0.76
06.04	<b>OBRAS DE CONCRETO ARMADO</b>		
06.04.01	CONCRETO $F'C=210\text{KG/CM}^2$	m3	6.19
06.04.02	ACERO DE REFUERZO $f_y=4,200 \text{ kg/cm}^2$	kg	470.42
06.04.03	ENCOFRADO Y DESENCOFRADO CARAVISTA	m2	23.78
07	<b>EMBOQUILLADO DE SALIDA DE DRENAJE</b>		
07.01	<b>TRABAJOS PRELIMINARES</b>		
07.01.01	LIMPIEZA DEL TERRENO MANUAL	m2	22.50
07.02	<b>MOVIMIENTO DE TIERRAS</b>		
07.02.01	EXCAVACION C/MAQ. EN TERRENO NORMAL	m3	28.65
07.02.02	PERFILADO Y NIVELADO DE FONDO DE ZANJA	m2	25.07
07.02.03	RELLENO COMPACTADO CON MATERIAL SELECCIONADO	m3	8.64
07.02.04	ELIMINACION DE MATERIAL EXCEDENTE C/MAQ. D=04 KM)	m3	25.02
07.03	<b>OBRAS DE CONCRETO SIMPLE</b>		
07.03.01	SOLADO DE E= 10 cm.	m2	5.95
07.03.02	CONCRETO SIMPLE $f_c=140 \text{ kg/cm}^2 + 30\% \text{ P.M.}$	m3	23.64
07.04	<b>OBRAS DE CONCRETO ARMADO</b>		
07.04.01	CONCRETO $F'C=210\text{KG/CM}^2$	m3	9.86
07.04.02	ACERO DE REFUERZO $f_y=4,200 \text{ kg/cm}^2$	kg	895.67
07.04.03	ENCOFRADO Y DESENCOFRADO CARAVISTA	m2	22.95
08	<b>ESTRUCTURA DE DISIPADOR DE ENERGIA</b>		
08.01	<b>TRABAJOS PRELIMINARES</b>		
08.01.01	LIMPIEZA DEL TERRENO MANUAL	m2	45.00
08.02	<b>MOVIMIENTO DE TIERRAS</b>		
08.02.01	EXCAVACION C/MAQ. EN TERRENO NORMAL	m3	139.32
08.02.02	PERFILADO Y NIVELADO DE FONDO DE ZANJA	m2	50.14
08.02.03	RELLENO COMPACTADO CON MATERIAL SELECCIONADO	m3	47.60
08.02.04	ELIMINACION DE MATERIAL EXCEDENTE C/MAQ. D=04 KM)	m3	126.56
08.03	<b>OBRAS DE CONCRETO SIMPLE</b>		
08.03.01	SOLADO DE E= 10 cm.	m2	28.52
08.04	<b>OBRAS DE CONCRETO ARMADO</b>		
08.04.01	CONCRETO $F'C=210\text{KG/CM}^2$	m3	43.48



Jr. José Olaya 151 - 153 Plaza Mayor de la Pacificación  
Kimbiri - La Convención - Cusco / RUC: 20178199251

**KIMBIRI**





## MUNICIPALIDAD DISTRITAL DE KIMBIRI LA CONVENCIÓN - CUSCO

Creado por Ley N° 25209/04-05-90



08.04.02	CURADO DE CONCRETO CON AGUA	m2	188.16
08.04.03	ACERO DE REFUERZO $f_y=4,200$ kg/cm2	kg	5,045.74
08.04.04	ENCOFRADO Y DESENCOFRADO CARAVISTA	m2	193.90
08.05	<b>ACCESORIOS</b>		
08.05.01	SUMIN. E INST. DE ACCESORIOS EN PDE	jgo	1.00
09	<b>MURO DE CONTENCION (PROG. 0+978)</b>		
09.01	<b>MOVIMIENTO DE TIERRAS</b>		
09.01.01	EXCAVACION C/MAQ. EN TERRENO NORMAL	m3	62.40
09.01.02	ELIMINACION DE MATERIAL EXCEDENTE C/MAQ. D=04 KM)	m3	78.00
09.02	<b>OBRAS DE CONCRETO</b>		
09.02.01	SOLADO DE E= 10 cm.	m2	39.00
09.02.02	ENCOFRADO Y DESENCOFRADO CARAVISTA	m2	124.18
09.02.03	ACERO DE REFUERZO $f_y=4,200$ kg/cm2	kg	1,419.93
09.02.04	CONCRETO $f'c=210$ KG/CM2	m3	67.94
10	<b>FORTALECIMIENTO DE CAPACIDADES</b>		
10.01	<b>SENSIBILIZACIÓN, ORGANIZACION Y CAPACITACIÓN EN GESTION VECINAL</b>		
10.01.01	CAPACITACION EN GESTION VECINAL Y MANTENIMIENTO DEL SISTEMA DE DRENAJE	glb	1.00
11	<b>MITIGACION AMBIENTAL</b>		
11.01	<b>PLAN DE CONTINGENCIAS</b>		
11.01.01	CHARLA DE INDUCCIÓN EN SEGURIDAD OCUPACIONAL Y MEDIO AMBIENTE A LOS TRABAJADORES	glb	1.00
11.01.02	SEÑALIZACION DE PROTECCION Y SEGURIDAD AMBIENTAL	glb	1.00
11.01.03	PROGRAMA DE MANEJO DE RESIDUOS SOLIDOS - SUMINISTRO DE TACHOS	glb	6.00
11.01.04	PREPARACION DE CAPA SUPERFICIAL DE DEPOSITO DE RESIDUOS SOLIDOS	ha	0.13
11.01.05	ACONDICIONAMIENTO DE DESECHOS EXCEDENTES EN ZONAS DE BOTADEROS	m3	100.00
11.01.06	SUMINISTRO DE BAÑOS PORTATIL	und	3.00
11.01.07	LIMPIEZA FINAL DE OBRA	glb	1.00
11.02	<b>PROGRAMA DE SEGUIMIENTO-MONITOREO</b>		
11.02.01	CONTROL DE CALIDAD DEL AIRE (GASES Y POLVO)	glb	2.00
11.02.02	CONTROL DE RUIDO	und	2.00
11.02.03	CONTROL DE AGUA	und	2.00



### 1.6. PRESUPUESTO DEL PROYECTO

El valor referencial asciende a **S/. 7,877,772.70** (siete millones ochocientos setenta y

//

Jr. José Olaya 151 - 153 Plaza Mayor de la Pacificación  
Kimbiri - La Convención - Cusco / RUC: 20178199251

**KIMBIRI**



## MUNICIPALIDAD DISTRITAL DE KIMBIRI LA CONVENCIÓN - CUSCO

Creado por Ley N° 25209/04-05-90



siete mil setecientos setenta y dos con 70/100 soles), incluidos los impuestos de Ley y cualquier otro concepto que incida en el costo total de la ejecución de la obra.

El valor referencial incluye todos los tributos, seguros, transportes, inspecciones, pruebas y los costos laborales conforme a la legislación vigente, así como cualquier otro concepto que pueda tener incidencia sobre el costo de la ejecución de la obra a ser contratada; excepto la de aquellos postores que gocen de exoneraciones legales. La Entidad no reconocerá pago adicional de ninguna naturaleza. Los postores deberán de respetar el monto de los gastos generales del presupuesto.

### 1.7. MODALIDAD DE EJECUCIÓN DE OBRA

Modalidad de Ejecución Contractual Indirecta (Contrata).

El proceso de ejecución de la obra se realizará en estricto cumplimiento de la Ley de Contrataciones del Estado y su Reglamento vigente – D.S. N° 344-2018-EF.

### 1.8. SISTEMA DE CONTRATACIÓN

Sistema de Contratación a PRECIOS UNITARIOS.

### 1.9. MODALIDAD DE CONTRATACIÓN

No corresponde

### 1.10. PLAZO DE EJECUCIÓN DE LA OBRA

Se ha considerado 150 días calendarios (05 meses) de plazo de ejecución de la Obra, de acuerdo con el expediente técnico, aprobado mediante acto resolutivo.

### 1.11. OBLIGACIONES DEL CONTRATISTA

Sin exclusión de las obligaciones que corresponden al Contratista, conforme a los dispositivos legales y que son inherentes como tal, para la ejecución de Obra, el Contratista tiene las siguientes obligaciones:

- ▲ El contratista se obliga a ejecutar la obra de conformidad al Expediente Técnico y procedimientos técnicos establecidos en el Reglamento Nacional de Edificaciones y Diseño Geométrico de Carreteras.
- ▲ El contratista se obliga a ejecutar la obra con materiales e insumos de construcción de calidad reconocida, poniendo a su disposición su organización, experiencia técnica y capacidad para cumplir con los objetivos de la obra.
- ▲ Durante la ejecución de obra, el contratista está obligado a cumplir con los plazos parciales establecidos en el calendario valorizado de avance de obra. En caso de producirse retrasos injustificados se procederá de acuerdo con el artículo 203° del Reglamento de la Ley de Contrataciones del Estado.
- ▲ El contratista contratará el seguro complementario de trabajo de riesgos, para cubrir los daños que pueda sufrir su personal, por los trabajos correspondientes a la ejecución de la obra. Se deja constancia que el monto de este seguro no limita la responsabilidad del Contratista.
- ▲ El contratista se obliga a mantener vigente las cartas fianzas solicitadas por la Entidad,







## MUNICIPALIDAD DISTRITAL DE KIMBIRI LA CONVENCION - CUSCO

Creado por Ley N° 25209/04-05-90



- durante el plazo de ejecución de la obra hasta el consentimiento de la liquidación final.
- ▲ El contratista al momento de anotar en el cuaderno de obra la culminación de esta y la solicitud de recepción, se obliga a entregar a la supervisión o al inspector de obra, los protocolos de prueba y planos de replanteo.
  - ▲ Todos los materiales y equipos incorporados en la obra por parte del contratista deberán ser de primera calidad sin defectos ni imperfecciones, deben ser nuevos (sin uso) y deberán ajustarse a las especificaciones técnicas o la normativa vigente del Reglamento Nacional de Construcciones.
  - ▲ El contratista asumirá la responsabilidad técnica total por las obras y equipos instalados. Las aprobaciones dadas a las valorizaciones y los avances de obra no eximen al contratista de las responsabilidades asumidas como ejecutor de obra.
  - ▲ El contratista debe inspeccionar el lugar donde se ejecutará la obra a detalle teniendo pleno conocimiento de la zona, características de la infraestructura existente, instalaciones existentes y otros por lo que asume todo riesgo por las condiciones encontradas en el lugar, así mismo la entidad será la encargada de realizar la entrega de terreno, en caso exista incompatibilidades se procederá según el artículo 205.
  - ▲ El contratista realizará las pruebas y ensayos que disponga el supervisor de obra. Asimismo, deberá entregar a través de la supervisión de obra los certificados de calidad de los materiales y dosificaciones que se le requiera a efectos de que la Entidad pueda verificar su calidad antes de ser empleados.
  - ▲ El Contratista será responsable de la calidad ofrecida y por los vicios ocultos en la ejecución de la obra, de acuerdo con lo estipulado en el Art. 40 de la Ley de Contrataciones del Estado, según el Texto Único Ordenado de la Ley N° 30225, Ley de Contrataciones del Estado, aprobado mediante Decreto Supremo N° 082-2019-EF.
  - ▲ El plazo máximo de responsabilidad de EL CONTRATISTA por defectos o vicios ocultos de la Obra es de siete (07) años, contados a partir de la recepción total de la obra.
  - ▲ En el caso que se detecten defectos o vicios ocultos luego de la recepción y durante el periodo de responsabilidad, la Municipalidad Distrital de Kimbiri requerirá al Contratista para que los subsane en un plazo razonable de acuerdo con la magnitud del defecto, bajo apercibimiento de proceder a la subsanación con cargo a cualquier adeudo que mantenga la Municipalidad Distrital de Kimbiri a favor del CONTRATISTA y/o reclamar arbitrariamente dicho gasto.
  - ▲ Ni la suscripción del Acta de Recepción de Obra, ni el consentimiento de la liquidación del contrato de obra, enervan el derecho de la Municipalidad Distrital de Kimbiri a reclamar, posteriormente, por defectos o vicios ocultos, conforme a lo dispuesto por el Artículo 40° de la Ley de Contrataciones del Estado.
  - ▲ El Contratista se compromete a cumplir y observar lo establecido en la Ley de Seguridad y Salud en el Trabajo (aprobado mediante Ley N° 29783) y en su Reglamento (aprobado mediante Decreto Supremo N° 005-2012-TR); durante la ejecución de las prestaciones a su cargo; obligándose a implementar, dotar, proveer y/o suministrar a cada uno de sus trabajadores los implementos de seguridad que corresponda de acuerdo al grado y/o nivel de riesgo que pueda evidenciarse en el desarrollo de las actividades propias de la presente contratación; así como garantizar la contratación de los respectivos seguros de acuerdo a la normatividad vigente.
  - ▲ Del mismo modo, el Contratista se compromete a cumplir y respetar cada una de las medidas de seguridad previstas en el Reglamento Interno de Seguridad y Salud en el Trabajo de La Municipalidad Distrital de Kimbiri, el que será puesto en conocimiento de sus trabajadores al inicio de la prestación; para cuyo efecto La Municipalidad



13



## MUNICIPALIDAD DISTRITAL DE KIMBIRI LA CONVENCIÓN - CUSCO

Creado por Ley N° 25209/04-05-90



Distrito de Kimbiri, a la suscripción del contrato, cumple con hacer entrega de una copia legible del mismo.

### PERSONAL

- ⤴ El Contratista tiene la obligación de reemplazar el personal no competente o no satisfactorio, de acuerdo con las órdenes del Inspector de Obra y/o supervisor de obra.
- ⤴ El Contratista tiene la obligación de velar por la seguridad de los trabajadores durante la ejecución de todos y cada uno de los trabajos brindando el equipo y material necesario para tal efecto.
- ⤴ El Contratista deberá suministrar en los intervalos que prescriba el Inspector de Obra o La Entidad la nómina detallada de todo el personal profesional y de los obreros que están empleados a la fecha del Informe, mediante carta notarial, puesto que la nómina tiene carácter reservado.
- ⤴ El Contratista no podrá modificar el listado de personal profesional designado a la obra y consignado en su oferta sin el consentimiento previo y por escrito por La Entidad.

### SEGURIDAD

- ⤴ El Contratista debe cumplir íntegramente con la Ley de Seguridad y Salud en el Trabajo vigente, con el personal que está laborando en los diferentes frentes de trabajo; asimismo, deberá garantizar que se adopten las medidas de seguridad necesarias en el entorno o perímetro, áreas de tránsito, cercado y delimitación de zonas de trabajo u otros que no puedan causar accidentes a terceros (transeúntes, vehículos, etc.). El contratista eliminará el desmonte producto de los trabajos conforme se vayan ejecutando las actividades, en caso exista mayor volumen, se procederá según la modalidad de contrato y el RLCE.
- ⤴ Todo el personal del Contratista incluido los profesionales, previo al inicio de sus labores, deberá contar con su respectiva póliza de seguros contra todo riesgo y deberá portar y utilizar en todo momento su vestimenta o uniforme de trabajo, así como su equipo de protección personal (EPP), según la especialidad que desarrollen.
- ⤴ Durante el desarrollo de los trabajos, el personal técnico y profesional del Contratista guardará las medidas de seguridad, asimismo deberá portar uniforme nuevo y limpio con logotipo de su empresa, casco, botas dieléctricas, lentes industriales, tapones de oído, Arnés para trabajos de altura, cinturones de seguridad de ser el caso y de acuerdo con las normas vigentes. El Inspector de Obra y/o supervisor de obra o la Entidad, tendrá la potestad de detener las labores en caso incumplan lo referido a seguridad, lo cual no será causal de ampliación de plazo de la obra Contratada.

### MATERIALES

- ⤴ Todos los materiales y equipos destinados a la obra deberán cumplir con las características técnicas exigidas en el Expediente Técnico y se podrán someter a los ensayos necesarios para verificar sus características.
- ⤴ La aprobación de los materiales y/o de los equipos por el Inspector de Obra y/o supervisor de obra no libera al Contratista de su responsabilidad sobre la calidad de los materiales y/o equipos.

### EQUIPOS Y MAQUINARIAS

- ⤴ Todos los equipos y maquinarias necesarios para la ejecución satisfactoria de los trabajos a realizar deberán llevarse a la obra en forma oportuna y no podrán retirarse de la misma salvo autorización escrita del Inspector de Obra y/o supervisor de obra,







## MUNICIPALIDAD DISTRITAL DE KIMBIRI LA CONVENCIÓN - CUSCO

Creado por Ley N° 25209/04-05-90



- que no podrá negarla sin justa razón.
- ▲ La reparación por las pérdidas o daños causados a los equipos y maquinarias durante la ejecución de las obras, corren por cuenta y costo del Contratista.
  - ▲ Si el Inspector de Obra y/o supervisor de obra demuestra que los equipos, maquinarias, herramientas y andamiajes son insuficientes o inapropiados para asegurar la calidad de la obra y el cumplimiento de los plazos, el Contratista está obligado a efectuar enmiendas y/o adiciones necesarias, por su cuenta y costo.

### **LEYES, NORMAS Y ORDENANZAS**

El Contratista debe conocer y cumplir estrictamente:

- ▲ Todas las leyes, reglamentos y ordenanzas que, en cualquier forma, estén relacionadas con la ejecución de los trabajos.
- ▲ En caso de existir divergencias entre estas especificaciones técnicas y las leyes, normas o reglamentos, es obligación del Contratista poner en conocimiento del Inspector de Obra y/o supervisor de obra esta situación, previa a la realización de los trabajos, a fin de que éste determine la acción a seguir.
- ▲ Todas las normas laborales y las de seguridad e higiene ocupacional.

### **1.12. EJECUCIÓN DE OBRA**

El Contratista ejecutará la Obra en estricto cumplimiento del Expediente Técnico.

#### **1.12.1. Revisión de expediente técnico de obra**

De acuerdo con lo señalado en el Art. 177, dentro de los (...) treinta (30) días calendario para obras cuyo plazo sea mayor a ciento (120) días calendario, el contratista presenta al supervisor o inspector de obra, un informe técnico de revisión del expediente técnico de obra, que incluya entre otros, las posibles prestaciones adicionales, riesgos del proyecto y otros aspectos que sean materia de consulta. El supervisor o inspector dentro del plazo de (...) diez (10) días calendario para obras con plazo mayor a ciento veinte (120) días, eleva el informe técnico de revisión del expediente técnico de obra a la Entidad, con copia al contratista, adjuntando su evaluación, pronunciamiento y verificaciones propias realizadas como supervisión o inspección.

Se entiende que, para realizar su oferta, el postor ha analizado el expediente técnico, ha realizado sus propios metrados y ha considerado todos los gastos para ejecutar la obra de acuerdo con el Expediente Técnico.

#### **1.12.2. Entrega del Terreno**

Se realizará teniendo en cuenta el Artículo 176° del Reglamento de la Ley de Contrataciones del Estado. El Inspector de obra y/o supervisor de obra designado por La Municipalidad Distrital de Kimbiri y/o representantes de la Entidad efectuarán la entrega del Terreno.

#### **1.12.3. Obras Provisionales**

El Contratista deberá acondicionar ambientes temporales o provisionales según el Expediente Técnico y en coordinación con el Inspector de Obra y/o supervisor de obra asignado para determinar su ubicación.

Los gastos, que demande la instalación, el funcionamiento y conservación de los ambientes provisionales para la ejecución de la Obra, se extenderán hasta la recepción de esta y están dentro de la prestación del Contratista.



15



## MUNICIPALIDAD DISTRITAL DE KIMBIRI LA CONVENCIÓN - CUSCO

Creado por Ley N° 25209/04-05-90



El Contratista deberá colocar cercos, protecciones, barreras, letreros, señales y luces de peligro y tomar las demás precauciones necesarias en todas las maquinarias y partes del campamento donde puedan producirse accidentes.

### 1.12.4. Cuaderno de obra

En cumplimiento de la DIRECTIVA N° 009-2020-OSCE-CD, "Lineamientos para el uso de cuaderno de obra digital", se utilizará el cuaderno de obra digital, desde la apertura hasta el cierre respectivo.

### 1.12.5. Tareas en Horas Extraordinarias

De ser necesario, están comprendidas dentro de la prestación a cargo del Contratista, se deberá comunicar al Inspector de Obra y/o supervisor de obra con cuarenta y ocho (48) horas de anticipación a la iniciación de estas, tiempo del cual dispondrá el Inspector de Obra lo necesario para su control.

### 1.12.6. Conservación del Medio Ambiente

El Contratista deberá identificar y utilizar botaderos autorizados por la autoridad competente para colocar los residuos de materiales que por efecto de la obra se genere, evitando en lo posible el impacto negativo con el medio ambiente.

El Contratista tiene la obligación de velar por la conservación del Medio Ambiente, para lo cual deberá cumplir con todas las provisiones correspondientes.

El Contratista deberá asumir su responsabilidad por las infracciones que pudiera cometer, contra la legislación relacionada con la preservación del medio ambiente.

### 1.12.7. Responsabilidad por pérdida de materiales o herramientas.

La Entidad no asume ninguna responsabilidad por pérdida de materiales o herramientas del Contratista dentro de la obra, para lo cual el contratista tomará todas sus precauciones.

### 1.12.8. Retiro de equipos o materiales

Cuando sea requerido por La Municipalidad Distrital de Kimbiri, el Contratista deberá retirar de la Obra, el equipo o material excedente que no vaya a ser utilizado en el trabajo, con el objeto de evitar interferencias en la ejecución de la obra; Si hubiese alguna interferencia deberá comunicarla por escrito a La Municipalidad Distrital de Kimbiri.

### 1.12.9. Accidentes y notificaciones

El Contratista proveerá, en el lugar de la obra, de todo el equipo y servicio que fuera necesario para proporcionar primeros auxilios al personal accidentado como consecuencia de la ejecución de la obra. Dentro de las veinticuatro (24) horas, después de ocurrido un accidente o de otro acontecimiento, del que resultara o que pudieran resultar daños a persona o propiedades de terceros y que fueran consecuencia de alguna acción u omisión del Contratista o cualquiera de sus empleados, durante la ejecución del trabajo bajo el Contrato, el Contratista deberá enviar un informe escrito de tal accidente o acontecimiento a la Entidad por medio del Inspector de Obra y/o supervisor de obra, describiendo los hechos en forma precisa y completa.

Asimismo, el Contratista deberá remitir inmediatamente a la Entidad por medio del Inspector de obra y/o supervisor de obra, copias de cualquier comparendo, citación, notificación y otro documento oficial recibido por el Contratista en relación con cualquier causa y con cualquier acto, que fuera consecuencia de la ejecución de la obra contratada. Nada de lo aquí incluido, eximirá al Contratista de la formulación de los informes oficiales



16





## MUNICIPALIDAD DISTRITAL DE KIMBIRI LA CONVENCIÓN - CUSCO

Creado por Ley N° 25209/04-05-90



sobre los accidentes, que sean requeridos por La Municipalidad Distrital de Kimbiri.

### 1.12.10. Calidad Especificada.

Es obligación del Contratista alcanzar la calidad especificada de la obra terminada, tanto de los materiales y equipos como de la ejecución de las obras e instalaciones.

A tal efecto el Inspector de obra y/o supervisor de obra establecerá los sistemas de control de ejecución y demás actividades de control de calidad.

El Inspector de obra y/o supervisor de obra tendrá el derecho, cada vez que lo juzgue necesario, a realizar las pruebas o ensayos de los materiales, estructuras o equipos, previstos o no en las Especificaciones Técnicas. La ejecución de tales pruebas o ensayos no relevará al Contratista de ninguna de sus obligaciones estipuladas en el Contrato.

En el caso que los materiales y equipos probados no cumplan con las Especificaciones Técnicas, el costo de las pruebas correrá a cargo del Contratista.

Los resultados de cualquier prueba, ensayo y/o análisis realizados serán comunicados por escrito al Contratista, tan pronto como sea posible, a fin de que tome las medidas correctivas, de ser el caso.

Toda obra ejecutada bajo el Contrato podrá ser rechazada por el Inspector de Obra y/o supervisor de obra debido a su inconformidad o defectos, en cualquier etapa de construcción.

Todo equipo suministrado y/o utilizado bajo el Contrato podrá estar sujeto a rechazo del Inspector y/o supervisor de obra, debido a fallas en la calidad del trabajo o rendimiento insatisfactorio, no obstante, la aceptación previa.

El Contratista también será responsable de los costos de mano de obra, gastos varios, daños o pérdidas, ya sean directos o indirectos, que resulten del uso de materiales que el Inspector y/o supervisor de obra considere con defectos de fabricación o como resultado de un defectuoso manipuleo o instalación.

### 1.12.11. Derechos Legales Irrenunciables del Contratante

La Municipalidad Distrital de Kimbiri no podrá ser privada o impedida, en virtud de cualquier medición, cálculo o valorización, realizados antes o después de la terminación y aceptación de la Obra y de los pagos correspondientes efectuados, de verificar las características de calidad de los materiales utilizados, las condiciones de la obra ejecutada y el verdadero monto reembolsable al Contratista, ni de demostrar que tales mediciones, cálculos o valorizaciones estuvieran incorrectos o que los materiales y la obra no estuviesen de acuerdo con las estipulaciones del Contrato.

La Municipalidad Distrital de Kimbiri no podrá ser privada ni impedida, no obstante, la existencia de dichas mediciones, cálculos, valorizaciones y pagos realizados, de su derecho de recuperar del Contratista, de sus garantías o por cualquier otro medio, el importe de los daños que considere ocasionados por no haber cumplido el Contratista con lo establecido en los Documentos de Contrato.

La aceptación por parte del Inspector de Obra y/o supervisor de obra, o cualquier pago efectuado en concepto de aceptación de una parte o la totalidad de la Obra, cualquier tiempo transcurrido o cualquier posición adoptada por el Inspector de obra y/o supervisor de obra, no podrán significar una renuncia a los derechos legales de La Municipalidad Distrital de Kimbiri sobre cualquier parte del Contrato, o de cualquier potestad o derecho de Indemnización.

### 1.12.12. Documentos Complementarios del Contrato de Ejecución de Obra.



Jr. José Olaya 151 - 153 Plaza Mayor de la Pacificación  
Kimbiri - La Convención - Cusco / RUC: 20178199251

KIMBIRI



## MUNICIPALIDAD DISTRITAL DE KIMBIRI LA CONVENCION - CUSCO

Creado por Ley N° 25209/04-05-90



Forman parte integrante del contrato, todos los documentos indicados en los requerimientos técnicos mínimos proporcionados por La Municipalidad Distrital de Kimbiri y las bases integradas del proceso de selección correspondiente; así como el expediente técnico completo y toda otra documentación referente a la Obra, que tienen por finalidad complementarse mutuamente.

En caso de discrepancia entre diferentes partes de los Documentos de Contrato, se aplicará el siguiente orden de precedencia entre los mismos: según sistema de contratación.

En caso de alguna dificultad en la interpretación de los Documentos de Contrato, el Inspector de Obra y/o supervisor de obra será el encargado de transmitir al CONTRATISTA las aclaraciones necesarias.

### 2. CONSIDERACIONES ESPECÍFICAS

#### 2.1. RECURSOS A SER PROVISTOS POR EL PROVEEDOR

##### 2.1.1. EQUIPAMIENTO ESTRATÉGICO

Los equipamientos mínimos para la ejecución de obra son de acuerdo con el siguiente cuadro:

CANT	DESCRIPCIÓN
01	NIVEL TOPOGRÁFICO
01	ESTACIÓN TOTAL
01	COMPACTADORA VIBRATORIA TIPO PLANCHA 7 HP
01	RODILLO LISO VIBR AUTOP 101-135HP 10-12T
01	MINICARGADOR
01	RETROEXCAVADORA
01	CAMION VOLQUETE DE 15 m3
01	CAMION CISTERNA (2,500 GLNS.)
01	VIBRADOR DE CONCRETO 4 HP 1.25"
01	MEZCLADORA DE CONCRETO 9- 11 P3

**Nota:** Se aceptarán equipos con potencia y características iguales o superiores a los considerados en la relación.

##### 2.1.2. PLANTEL PROFESIONAL CLAVE

El postor para la ejecución de la obra deberá acreditar lo siguiente:

Plantel Profesional Clave		
Cargo	Profesión	Experiencia
Residente de obra	Ingeniero Civil; Titulado	Deberá acreditar dos (02) años de experiencia en el cargo de residente de obra en la ejecución de obras similares al objeto de convocatoria, computadas a partir de la colegiatura.







**MUNICIPALIDAD DISTRITAL DE KIMBIRI**  
**LA CONVENCIÓN - CUSCO**  
Creado por Ley N° 25209/04-05-90



Especialista en seguridad y salud	Ingeniero civil; Titulado.	Deberá acreditar doce (12) meses de experiencia en el cargo de ingeniero en seguridad y/o salud en la ejecución de obras en general, computadas a partir de la colegiatura.
Especialista en calidad	Ingeniero Civil; Titulado	Deberá acreditar doce (12) meses de experiencia en el cargo de especialista en calidad en la ejecución de obras en general, computadas a partir de la colegiatura.
Especialista ambiental	Ingeniero Ambiental; Titulado	Deberá acreditar doce (12) meses de experiencia en el cargo de especialista ambiental en la ejecución de obras en general, computadas a partir de la colegiatura.

**Nota:** La experiencia del personal profesional propuesto se podrá acreditar con cualquiera de los siguientes documentos: i) copia simple de contratos con su respectiva conformidad o (ii) copia simple de constancias o (iii) copia simple de certificados o (iv) cualquier otro documento, que fehacientemente, demuestre la experiencia del profesional propuesto.



**2.1.3. EXPERIENCIA EN LA ESPECIALIDAD DEL EJECUTOR DE OBRA**

El postor debe acreditar un monto facturado acumulado equivalente a (1) veces el valor referencial de la contratación, en la ejecución de obras similares, durante los 10 años anteriores a la fecha de la presentación de ofertas que se computarán desde la suscripción del acta de recepción de obra.

Se considerará obra similar a Mejoramiento y/o ampliación y/o Construcción de: Infraestructura educativa y/o vía urbana y/o hospital; el cual deberá contar como mínimo un contrato con la ejecución de: cunetas, obras de drenaje y muro de concreto armado.

Se acreditará con copia simple de: (i) contratos y sus respectivas actas de recepción de obra; (ii) contratos y sus respectivas resoluciones de liquidación; o (iii) contratos y sus respectivas constancias de prestación o cualquier otra documentación de la cual se desprenda fehacientemente que la obra fue concluida, así como el monto total que implicó su ejecución; correspondientes a un máximo de veinte (20) contrataciones.

**2.1.4. CONDICIONES DE LOS CONSORCIOS**

De conformidad con el numeral 49.5 del artículo 49 del Reglamento, el área usuaria puede incluir lo siguiente:

- ▲ El número máximo de consorciados es de 02 integrantes.
- ▲ El porcentaje mínimo de participación en la ejecución del contrato, para el integrante del consorcio que acredite mayor experiencia es de 90%, los integrantes deben tener un mínimo de 50% de experiencia.

17



## MUNICIPALIDAD DISTRITAL DE KIMBIRI LA CONVENCIÓN - CUSCO

Creado por Ley N° 25209/04-05-90



### 2.1.5. PLAZO DE RESPONSABILIDAD DEL CONTRATISTA

De acuerdo con lo establecido en el artículo 40° de la Ley de Contrataciones del Estado, el contratista es responsable por la calidad ofrecida y por los vicios ocultos de la obra ejecutada. El plazo de responsabilidad del contratista será de siete (07) años contados desde la conformidad de la recepción total de la obra. Además, se debe cumplir lo dispuesto en los numerales 2) y 3) del artículo 1774 del Código Civil.

### 2.1.6. ADELANTOS

En mérito al artículo 180° del Reglamento de la Ley de Contrataciones del Estado, se consideran otorgar los siguientes adelantos:

#### ADELANTO DIRECTO

"La Entidad otorgará un solo adelanto el que no excederá del diez por ciento (10%) del monto del contrato original y deberán ser solicitados según lo indicado en el Artículo 180° y 181° del reglamento de la Ley de contrataciones del Estado.

El contratista debe solicitar formalmente el Adelanto Directo dentro de los ocho (8) días calendarios siguientes a la suscripción del contrato, adjuntando a su solicitud la garantía por adelanto mediante Carta Fianza y el comprobante de pago correspondiente. La Entidad debe entregar el monto solicitado dentro de los siete (7) días siguientes a la presentación de la solicitud del contratista. Vencido el plazo para solicitar el adelanto no procederá la solicitud.

#### 2.1.6.1. ADELANTO PARA MATERIALES O INSUMOS

La Entidad otorgará adelantos para materiales e insumos a utilizarse en la obra, los que en conjunto no deberán superar el veinte por ciento (20%) del monto del contrato original. Las solicitudes de otorgamiento de adelantos para materiales e insumos deberán ser realizadas una vez iniciado el plazo de ejecución contractual, teniendo en consideración el calendario de adquisición de materiales o insumos presentado por el contratista, adjuntando la respectiva Carta Fianza como Garantía y el comprobante de pago correspondiente.

Para el otorgamiento del adelanto para materiales o insumos se tiene en cuenta lo dispuesto en el Decreto Supremo N° 011-79-VC y sus modificatorias, ampliatorias y complementarias.

### 2.1.7. GARANTÍAS

#### GARANTÍA DE FIEL CUMPLIMIENTO

Como requisito indispensable para perfeccionar el contrato, el postor ganador debe entregar a la Entidad la garantía de Fiel Cumplimiento de este por una suma equivalente al diez por ciento (10%) del monto de contrato original. Esta debe mantenerse vigente hasta el consentimiento de la Liquidación Final, así mismo en el acta de buena pro en cumplimiento del DECRETO LEGISLATIVO





## MUNICIPALIDAD DISTRITAL DE KIMBIRI LA CONVENCION - CUSCO

Creado por Ley N° 25209/04-05-90



N° 1553, artículo 9.2 (i), se comunicará al postor ganador que podrá acogerse a la retención del monto total de la garantía de fiel cumplimiento.

### GARANTÍA POR ADELANTO DIRECTO

Como requisito indispensable para otorgar el adelanto directo, el Contratista debe entregar a la Entidad la garantía por adelanto directo por un monto igual al monto solicitado como adelanto. Esta debe mantenerse vigente hasta la amortización total del adelanto otorgado.

### GARANTÍA POR ADELANTO DE MATERIALES

Como requisito indispensable para otorgar adelanto de materiales, el Contratista debe entregar a la Entidad la garantía por adelanto de materiales por un monto igual al monto solicitado como adelanto de materiales. Esta debe mantenerse vigente hasta la amortización total del adelanto otorgado.

### REQUISITOS DE LAS GARANTÍAS

Las garantías que se presenten deberán ser incondicionales, solidarias, irrevocables y de realización automática y sin beneficio de excusión en el país al solo requerimiento de la Entidad. Asimismo, deben ser emitidas por empresas que se encuentren bajo la supervisión de la Superintendencia de Banca, Seguros y Administradoras Privadas de Fondo de Pensiones y deben ser autorizadas para emitir garantías; o estar consideradas en la lista actualizada de bancos extranjeros de primera categoría que periódicamente publica el Banco Central de Reserva del Perú.

## 2.1.8. VALORIZACIONES

### FORMA DE LAS VALORIZACIONES Y FACTURAS

La forma de las valorizaciones y facturas de pago será la preparada por el Contratista en coordinación con el Inspector de Obra y/o supervisor de obra.

El Contratista consignará en sus valorizaciones todos los trabajos ejecutados, de acuerdo con las cantidades establecidas en las mediciones. La valorización será aprobada por el Inspector de Obra y/o supervisor de obra y presentada a La Municipalidad Distrital de Kimbiri en un plazo máximo de cinco (05) días hábiles, contados a partir del primer día hábil del mes siguiente al de la valorización respectiva (el contratista presenta como máximo cada fin de mes), el Inspector de obra y/o supervisor de obra elevará un informe Técnico al Coordinador de La Municipalidad Distrital de Kimbiri.

La conformidad previa al pago estará a cargo de la Gerencia de Infraestructura, con visto bueno de la Oficina de Supervisión y Liquidación de Proyectos de la Municipalidad Distrital de Kimbiri.

### VALORIZACIONES MENSUALES

Las valorizaciones tienen el carácter de pagos a cuenta y son elaboradas el último día de cada período previsto en las bases, por el inspector o supervisor y el contratista y serán elaborados de conformidad con lo establecido en el artículo 194° del Reglamento de la Ley de Contrataciones del Estado. El período de valorización será mensual. Los metrados de obra ejecutados serán formulados y valorizados juntamente con el contratista y supervisor, y presentados a la Entidad en el plazo máximo de cinco (5) días contados a partir del primer día hábil del mes siguiente de la valorización respectiva (el contratista



21





## MUNICIPALIDAD DISTRITAL DE KIMBIRI LA CONVENCIÓN - CUSCO

Creado por Ley N° 25209/04-05-90



presenta como máximo cada fin de mes).

Las valorizaciones mensuales se presentarán en tres (3) ejemplares (01 original con CD + 2 copias), acompañadas según el caso por los cómputos métricos resultantes de las mediciones de los trabajos ejecutados hasta la fecha y verificados por el Inspector de obra y/o supervisor de obra, con el disco magnético correspondiente.

El informe mensual se presentará bajo el siguiente índice de manera obligatoria:

1. FICHA TÉCNICA DE OBRA
2. MEMORIA DESCRIPTIVA DEL MES A VALORIZAR
3. INFORME DE AVANCE DE OBRA POR EL RESIDENTE DE OBRA
4. HOJA DE RESUMEN DE PAGO Y FACTURA
5. RESUMEN DEL PAGO DE VALORIZACIONES AL CONTRATISTA
6. VALORIZACIÓN DE OBRA
7. RESUMEN Y PLANILLA DE METRADOS EJECUTADOS
8. CONTROL FINANCIERO DE OBRA
9. CRONOGRAMA DE AVANCE DE OBRA – CURVA S
10. AMORTIZACIÓN DEL ADELANTO DIRECTO
11. AMORTIZACIÓN DEL ADELANTO DE MATERIALES
12. PANEL FOTOGRÁFICO
13. COPIA DEL CUADERNO DE OBRA DIGITAL
14. COPIA DEL CONTRATO DE EJECUCIÓN DE OBRA
15. RESOLUCIONES DURANTE LA EJECUCIÓN DE OBRA
16. ACTA DE INICIO DE OBRA
17. ACTA DE ENTREGA DE TERRENO
18. ACTA DE SUSPENSIÓN DE PLAZO DE EJECUCIÓN DE OBRA (de corresponder)
19. ACTA DE REINICIO DE OBRA (de corresponder)
20. CERTIFICADOS DE CALIDAD DE LOS MATERIALES
21. PRUEBAS DE CONTROL DE CALIDAD
22. CROQUIS O PLANOS DE AVANCE DE OBRA
23. CALENDARIO DE AVANCE DE OBRA VIGENTE
24. CARTAS FIANZAS POR FIEL CUMPLIMIENTO Y ADELANTOS
25. INFORME DE ESPECIALISTAS DURANTE EL MES
26. COPIA DEL SCTR
27. CERTIFICADO DE HABILIDAD DEL RESIDENTE DE OBRA
28. ANEXOS

### LIQUIDACIÓN DEL CONTRATO DE OBRA

Luego de la Recepción de la Obra, el Contratista presentará la Liquidación del contrato de obra, debidamente sustentada con la documentación y cálculos detallados.

La liquidación se ejecutará según lo establecido en la Ley de Contrataciones del Estado y su Reglamento.

En caso de que la liquidación de contrato debidamente consentida determine un saldo a favor de la Entidad, ésta requerirá por escrito al Contratista para que efectúe el pago respectivo en el plazo de quince (15) días calendario, computados desde el día siguiente del consentimiento de la liquidación, transcurrido este plazo sin que se haya verificado el pago, la Entidad podrá hacerse cobro de cualquier deuda pendiente a favor del





## MUNICIPALIDAD DISTRITAL DE KIMBIRI LA CONVENCION - CUSCO

Creado por Ley N° 25209/04-05-90



Contratista o de las garantías que aún estuvieran vigentes.

Esta valorización final, debe contener minimamente los siguientes:

- I. MEMORIA DESCRIPTIVA VALORIZADA**
  - 1.1 Resumen ejecutivo
  - 1.2 Metas ejecutadas del contrato principal
  - 1.3 Monto total de la inversión
- II. CONTRATO, ACTAS Y RESOLUCIONES DE EJECUCIÓN DE OBRA**
  - 2.1 Resolución de la aprobación del expediente técnico
  - 2.2 Contrato de obra
  - 2.3 Acta y reporte de otorgamiento de buena pro
  - 2.4 Acta de inicio de obra
  - 2.5 Acta de entrega de terreno
  - 2.6 Actas (todas las que existieron durante la ejecución)
  - 2.7 Resoluciones (todas las que existieron durante la ejecución)
  - 2.8 Resolución de aprobación del calendario de avance valorizado vigente
  - 2.9 Resolución de la conformación y reconfiguración del comité de recepción
  - 2.10 Acta o pliego de observaciones
  - 2.11 Acta de recepción de obra
  - 2.12 Constancia de no adeudo
- III. METRADOS Y PRESUPUESTOS**
  - 3.1 Resumen de metrados según valorizaciones de la obra principal y planilla de metrados
  - 3.2 Presupuesto de la obra principal a la firma del contrato
- IV. LIQUIDACIÓN ECONÓMICA**
  - 4.1 Memoria de liquidación económica
  - 4.2 Resumen de liquidación
  - 4.3 Cuadro de pagos efectuados
  - 4.4 Valorizaciones del contrato principal
  - 4.5 Resumen de montos de las valorizaciones, adicionales y del cronograma
  - 4.6 Fórmula polinómica del contrato principal
  - 4.7 Resumen de Reajustes y deducciones
  - 4.8 Cálculo de reajuste del contrato principal
  - 4.9 Cálculo de los coeficientes de reajuste del contrato principal
  - 4.10 Cálculo de deducción de reajustes que no corresponden por adelanto directo
  - 4.11 Cálculo de deducción de reajustes que no corresponden por adelanto materiales
  - 4.12 Cálculo de multas o penalidades
  - 4.13 Gráfico de avance de obra – “curva S” contractual y otros
  - 4.14 Índices unificados de precios
  - 4.15 Cronograma de ejecución de obra contractual y otros
- V. CONTROLES DE CALIDAD**
  - 5.1 Diseño analítico de mezclas de concreto
  - 5.2 Ensayo de las resistencias de concreto



27



## MUNICIPALIDAD DISTRITAL DE KIMBIRI LA CONVENCION - CUSCO

Creado por Ley N° 25209/04-05-90



- 5.3 Ensayo de densidad de campo
- 5.4 Ensayo de la compactación del afirmado
- 5.5 Certificados de calidad de los materiales
- 5.6 Otros que existieron
- VI. PANEL FOTOGRÁFICO
- VII. PLANOS DE REPLANTEO
- VIII. CUADERNO DE OBRA
- IX. OTROS
- 10.1 Copia de comprobantes de pago de la obra principal
- 10.2 Copia de las cartas fianzas
- 10.3 Informe de especialistas (de corresponder)

### 2.1.9. PRESTACIONES ADICIONALES

Se deberá seguir lo establecido en la Ley de Contrataciones del Estado y su Reglamento, Art. 205 y 206.

### 2.1.10. PENALIDADES

#### 2.1.10.1. PENALIDADES POR MORA

Si El CONTRATISTA incurre en retraso injustificado en la ejecución de las prestaciones objeto del contrato, LA ENTIDAD le aplica automáticamente una penalidad por mora por cada día de atraso, de acuerdo con la siguiente fórmula:

$$\text{Penalidad Diaria} = 0.10 \times \text{Monto Vigente} \\ F \times \text{Plazo en días}$$

Donde:

F= 0.15, para plazos mayores a sesenta (60) días.

#### 2.1.10.2. OTRAS PENALIDADES

De acuerdo con el artículo 163 del Reglamento, se pueden establecer otras penalidades, distintas al retraso o mora, las cuales deben ser objetivas, razonables, congruentes y proporcionales con el objeto de la contratación. Las aplicaciones de penalidades serán ejecutadas en los pagos pendientes, sean en las valorizaciones o en la liquidación del contrato de obra.

Según lo previsto en los artículos 161, 162, 163, 190, 191 y 194 del Reglamento, en este tipo de penalidades se deben incluir las siguientes:



Otras penalidades			
N°	Supuestos de aplicación de penalidad	Forma de cálculo	Procedimiento
1	Cuando el personal del plantel profesional clave permanece menos de sesenta (60) días calendario o del íntegro del plazo de ejecución, si este es menor a los sesenta (60) días calendario, de conformidad con las disposiciones establecidas en el numeral 190.2 del artículo 190 del Reglamento.	0.5 UIT por cada día de ausencia del personal en obra en el plazo previsto.	Según informe del Supervisor y/o Inspector d obra.
2	Ausencia del personal clave propuesto.	Se aplicará penalidad correspondiente a (0.5 de una UIT) por cada día	Según informe del Supervisor

Jr. José Olaya 151 - 153 Plaza Mayor de la Pacificación  
Kimbiri - La Convención - Cusco / RUC: 20178199251

**KIMBIRI**





## MUNICIPALIDAD DISTRITAL DE KIMBIRI LA CONVENCIÓN - CUSCO

Creado por Ley N° 25209/04-05-90



		de ausencia en obra en el plazo previsto.	y/o Inspector d obra.
3	<b>CALIDAD DE LOS MATERIALES:</b> Cuando el contratista ingrese materiales a la obra sin la autorización del supervisor o utilice para la ejecución de la obra materiales de menos calidad que los especificados en el Expediente Técnico. La multa es por cada material no autorizado o no adecuado, sin perjuicio del retiro del material observado	Cinco por diez mil (5/10000) del monto del material ingresado a obra.	Según informe del Supervisor y/o Inspector d obra.
4	<b>INDUMENTARIA E IMPLEMENTOS DE PROTECCIÓN PERSONAL:</b> Cuando el contratista no cumpla con dotar a su personal o parte del personal de los elementos de seguridad. La multa es por cada día.	uno por diez mil (1/10000) del monto ofertado por la ejecución de la obra	Según informe del Supervisor y/o Inspector d obra.
5	<b>PRUEBAS y ENSAYOS:</b> Cuando el contratista no realiza las pruebas o ensayos oportunamente para verificar la calidad de los materiales y los trabajos ejecutados. La multa es por cada incumplimiento.	1/10000 del monto ofertado por la ejecución de la obra, por día y ocurrencia	Según informe del Supervisor y/o Inspector d obra.
6	<b>EQUIPOS DECLARADOS EN LA PROPUESTA TECNICA.</b> Cuando el contratista no presente los equipos declarados en la propuesta técnica. La multa es por cada día del equipo ausente en obra.	Uno por cinco mil (1/5000) del monto del contrato vigente.	Según informe del Supervisor y/o Inspector d obra.
7	<b>RETRASO INJUSTIFICADO DE REPARACIONES O MANTENIMIENTO POR DAÑOS AL PROYECTO O A TERCEROS O DEUDAS ACREDITADAS</b> Cuando el contratista exceda el plazo otorgado por el Inspector de obra para la ejecución de reparaciones o mantenimientos por daños al proyecto o a terceros; o retrasos en la subsanación de observaciones de estas, así como las deudas debidamente acreditadas (acta de compromiso por ambas partes). La penalidad es por cada reparación retrasado y cada deuda correspondiente.	0.50 UIT	Según informe del Supervisor y/o Inspector d obra.
8	<b>IMPACTO AMBIENTAL</b> Cuando el contratista no cumpla con las medidas de mitigación ambiental indicados en el estudio de impacto ambiental. Si la municipalidad es sujeto de sanción administrativa por parte de la Autoridad Ambiental por incumplimiento en obra, de las obligaciones señaladas en el estudio de impacto ambiental y/o certificación ambiental correspondiente.	0.50 UIT, por cada día y ocurrencia	Según informe del Supervisor y/o Inspector d obra.



### 2.1.11. RECEPCIÓN Y LIQUIDACION DE OBRA

Al terminar todos los trabajos, el Contratista hará entrega de la obra a la Comisión de Recepción nombrada por la Municipalidad Distrital de Kimbiri. La recepción de la obra se hará de acuerdo con lo estipulado en el Art. 208 del Reglamento. El procedimiento para la liquidación del contrato de obra será en concordancia con lo establecido en el Art. 209 del Reglamento. No se procederá a la liquidación de obra, mientras existan controversias pendientes de resolver. Luego de haber quedado consentida la liquidación y efectuado el pago del saldo

25



## MUNICIPALIDAD DISTRITAL DE KIMBIRI LA CONVENCIÓN - CUSCO

Creado por Ley N° 25209/04-05-90



de la liquidación, culmina el contrato y se Cierra el expediente respectivo.

De la misma manera se indica que al momento de solicitar la recepción de obra, el contratista deberá de proveer los planos de replanteo para la correcta verificación del proyecto ejecutado.

### 2.1.12. SUBCONTRATACIÓN

Se podrán Subcontratar – Partidas durante la ejecución de la obra siempre que sea autorizado por la entidad. Cuyo procedimiento deberá realizarse conforme a lo establecido en el Art. 147, de la Ley de Contrataciones del Estado y su Reglamento. Se puede subcontratar por un máximo del cuarenta por ciento (40%) del monto del contrato original.

La Entidad aprueba la subcontratación por escrito y de manera previa, dentro de los cinco (5) días hábiles de formulado el pedido. Si transcurrido dicho plazo la Entidad no comunica su respuesta, se considera que el pedido ha sido rechazado.

### 2.1.13. NORMAS ANTICORRUPCIÓN

El proveedor acepta expresamente que no llevara a cabo, acciones que están prohibidas por las leyes locales u otras leyes anticorrupción. Sin limitar lo anterior, el proveedor se obliga a no efectuar ningún pago, ni ofrecerá ni transferirá algo de valor, a un establecido de manera que pudiese violar las leyes locales u otras leyes anticorrupción, sin restricción alguna.

En forma especial, el proveedor declara con carácter de declaración jurada que no se encuentra inmerso en algún proceso de carácter penal vinculado a presuntos ilícitos penales contra el estado peruano, constituyendo su declaración, la firma de este en el contrato de la que estos términos de referencia forman parte integrante.

### 2.1.14. NORMAS ANTISOBORN

El proveedor, no debe ofrecer, negociar o efectuar, cualquier pago, objeto de valor o cualquier dádiva en general, o cualquier beneficio o incentivo ilegal en relación al contrato, que pueda constituir un incumplimiento de la ley, tales como robo, fraude, cohecho o tráfico de influencias, directa o indirectamente, o a través de socios, integrantes de los órganos de administración, apoderados, representantes legales, funcionarios, asesores o personas vinculadas, en concordancia a lo establecido en la ley de contrataciones del estado, Ley N° 30225 y su Reglamento aprobado mediante Decreto Supremo N° 344-2018-EF.

Asimismo, el proveedor se obliga a conducirse en todo momento, durante la ejecución del contrato con honestidad, probidad, veracidad e integridad y de no cometer actos ilegales o de corrupción, directa o indirectamente o a través de sus socios, accionistas, integrantes de los órganos de administración apoderados, representantes legales, funcionarios, asesores y personas vinculadas en virtud de lo establecido antes citados de la ley de contrataciones



26





## MUNICIPALIDAD DISTRITAL DE KIMBIRI LA CONVENCION - CUSCO

Creado por Ley N° 25209/04-05-90



del estado y su reglamento.

Asimismo, el proveedor se compromete a comunicar a las autoridades competentes, de manera directa y oportuna, cualquier acto o conducta ilícita o corrupta de la que tuviera conocimiento; así también en adoptar medidas técnicas, prácticas, a través de los canales dispuestos por la entidad.

De la misma manera, el proveedor es consiente que, de no cumplir con lo anteriormente expuesto, se someterá a la resolución del contrato y las acciones civiles y/o penales que la entidad pueda accionar.

### 2.1.15. SOLUCIÓN DE CONTROVERSIAS

Se procederá en cumplimiento del Reglamento de la Ley de contrataciones del estado, según el siguiente:

#### TÍTULO IX CONTROVERSIAS DURANTE LA EJECUCIÓN CONTRACTUAL CAPÍTULO I MEDIOS DE SOLUCIÓN DE CONTROVERSIAS

Artículo 223. Disposiciones generales

223.1. Las controversias que surjan entre las partes sobre la ejecución, interpretación, resolución, inexistencia, ineficacia o invalidez del contrato se resuelven mediante conciliación, junta de resolución de disputas o arbitraje institucional, según corresponda y por acuerdo de las partes.

223.2. Las controversias referidas al incumplimiento del pago final también son resueltas mediante conciliación y/o arbitraje.

Artículo 224. Conciliación

224.1. Las partes pueden pactar la conciliación como mecanismo previo al inicio de un arbitraje. La conciliación se solicita ante un centro de conciliación acreditado por el Ministerio de Justicia y Derechos Humanos dentro del plazo de caducidad correspondiente y es llevado a cabo por un conciliador certificado por dicho Ministerio.

Artículo 225. Arbitraje y otros que regulen las controversias durante la ejecución contractual.

Antes de dar proximidad a arbitrajes, la entidad y contratista acudirán a un centro de la Junta de Resolución Disputas, dando cumplimiento a lo dispuesto por la Directiva N° 12-2019-OSCE/CD, caso contrario en el supuesto de no llegar a conciliación, se deberá de proceder con lo dispuesto por el RLCE.





## MUNICIPALIDAD DISTRITAL DE KIMBIRI LA CONVENCIÓN - CUSCO

Creado por Ley N° 25209/04-05-90



### 2.1.16. ASIGNACIÓN DE RIESGOS DEL CONTRATO DE OBRA

Anexo N° 01						
Formato para identificar, analizar y dar respuesta a riesgos						
1	NÚMERO Y FECHA DEL DOCUMENTO	Número	001-2023			
		Fecha	15/08/2022			
2	DATOS GENERALES DEL PROYECTO	Nombre del Proyecto	"MEJORAMIENTO DEL SERVICIO DE DRENAJE PLUVIAL DEL CAUCE DE LA QUEBRADA ANARO EN LOS SECTORES DE PALMA DE ORO, LA MERCED Y SEÑOR DE LOS MILAGROS DEL DISTRITO DE KIMBIRI - PROVINCIA LA CONVENCIÓN - DEPARTAMENTO CUSCO."			
		Ubicación Geográfica	Distrito : Kimbiri Provincia : La Convención Departamento: Cusco Sector : Palma de Oro, La Merced y Señor de los Milagros			
IDENTIFICACIÓN DE RIESGOS						
3	3.1	CÓDIGO DE RIESGO	R001			
		3.2	DESCRIPCIÓN DEL RIESGO	Entre los meses enero-marzo la acción de excavación, compactación consideradas para diversos partidas en la ejecución se verán afectados por las constantes precipitaciones en la zona, tal es así que la explanación de superficie corren riesgo de erosiones profundas, deslizamientos por la excesiva humedad y escurrimientos pluviales sobre determinados tramos, también los tramos consolidados para establecer la estructura son modificados por exceso de humedad, normalmente tienden a desconsolidarse, requiriendo una nueva compactación perjudicando así en el avance de ejecución.		
				3.3	CAUSA(S) GENERADORA(S)	Causa N° 1
Causa N° 2	Alteración de las capas compactadas (base, sub base) para el pavimento producto de empozamiento de aguas pluviales en algunos puntos de ejecución.					
Causa N° 3	Las cuadrillas que realizan la acción de excavación de zanjas corren el riesgo de ser sepultados por el deslizamiento de los lados de la zanja debilitadas por las precipitaciones constantes.					
ANÁLISIS CUALITATIVO DE RIESGOS						
4	4.1	PROBABILIDAD DE OCURRENCIA		IMPACTO EN LA EJECUCIÓN DE LA OBRA		
		Muy baja	0.10	4.2	Muy bajo	0.05
		Baja	0.30		Bajo	0.10
		Moderada	0.50		Moderado	0.20
		Alta	0.70		Alto	0.40
		0.7				



28



## MUNICIPALIDAD DISTRITAL DE KIMBIRI LA CONVENCION - CUSCO

Creado por Ley N° 25209/04-05-90



	Muy alta	0.90		Muy alto	0.80	0.8
	Alta	0.700		Muy alto	0.800	
4.3	PRIORIZACIÓN DEL RIESGO					
	Puntuación del Riesgo =Probabilidad x Impacto	0.560	Prioridad del Riesgo	Alta Prioridad		
RESPUESTA A LOS RIESGOS						
5.1	ESTRATEGIA		Mitigar Riesgo	X	Evitar Riesgo	
			Aceptar Riesgo		Transferir Riesgo	
5.2	DISPARADOR DE RIESGO		Pronóstico de un nivel de precipitaciones pluviales igual o mayor a 15 mm diarios			
5.3	ACCIONES PARA RESPUESTA AL RIESGO		DAR Establecer un turno adicional de trabajo Inter diario durante los cinco días de la semana por 1 horas, asimismo también los sábados por 2 horas más para finalmente recuperar las horas perdidas y cumplir con el cronograma de la obra. colocar cerchas de madera a ambos lados de la zanja en los puntos donde prevalece material suelto con el fin de evitar el deslizamiento de los suelos húmedos producto de la precipitación. Desviar con herramientas manuales el escurrimiento de los caudales producto de la precipitación a zonas donde aún se ha ejecutado con el fin de evitar socavación a las zanjas realizadas en la obra.			

### Anexo N° 01

#### Formato para identificar, analizar y dar respuesta a riesgos

1	NÚMERO Y FECHA DEL DOCUMENTO	Número	002-2023
		Fecha	15/08/2023
2	DATOS GENERALES DEL PROYECTO	Nombre del Proyecto	"MEJORAMIENTO DEL SERVICIO DE DRENAJE PLUVIAL DEL CAUCE DE LA QUEBRADA ANARO EN LOS SECTORES DE PALMA DE ORO, LA MERCED Y SEÑOR DE LOS MILAGROS DEL DISTRITO DE KIMBIRI - PROVINCIA LA CONVENCION - DEPARTAMENTO CUSCO."
		Ubicación Geográfica	Distrito : Kimbiri Provincia : La Convención Departamento: Cusco Sector : Palma de Oro, La Merced y Seño de los Milagros
IDENTIFICACIÓN DE RIESGOS			
3.1	CÓDIGO DE RIESGO	R002	
3.2	DESCRIPCIÓN DEL RIESGO	Suspensión temporal de abasto de agregados provenientes de la cantera IRAPITARI, debido a que en los meses enero-abril la lámina de la carga máxima del río Apurímac cubre la mayor parte de los márgenes lugar de acopio de agregados.	



29

Jr. José Olaya 151 - 153 Plaza Mayor de la Pacificación  
Kimbiri - La Convención - Cusco / RUC: 20178199251

**KIMBIRI**





## MUNICIPALIDAD DISTRITAL DE KIMBIRI LA CONVENCION - CUSCO

Creado por Ley N° 25209/04-05-90



3.3	CAUSA(S) GENERADORA(S)	Causa N° 1	Las láminas de inundación en los márgenes del río Apurímac dificultan el ingreso de maquinarias para el acopio y traslado de agregado hacia al proyecto en ejecución.			
		Causa N° 2	Con la sedimentación de los materiales de arrastre sobre los agregados, la calidad tiende a alterarse al realizar el diseño de mezcla.			
		Causa N° 3				
<b>ANÁLISIS CUALITATIVO DE RIESGOS</b>						
4	4.1	PROBABILIDAD DE OCURRENCIA		IMPACTO EN LA EJECUCIÓN DE LA OBRA		
		Muy baja	0.10	4.2	Muy bajo	0.05
		Baja	0.30		Bajo	0.01
		Moderada	0.50		Moderado	0.20
		Alta	0.70		Alto	0.04
		Muy alta	0.90		Muy alto	0.08
		Alta	0.700		Muy alto	0.080
<b>PRIORIZACIÓN DEL RIESGO</b>						
4.3	Puntuación del Riesgo = Probabilidad x Impacto	0.056	Prioridad del Riesgo	Alta prioridad		
<b>RESPUESTA A LOS RIESGOS</b>						
5	5.1	ESTRATEGIA	Mitigar Riesgo	Evitar Riesgo	X	
			Aceptar Riesgo	Transferir Riesgo		
	5.2	DISPARADOR DE RIESGO	Pronóstico de un nivel de precipitaciones pluviales igual o mayor a 15 mm diarios			
5.3	ACCIONES PARA RESPUESTA AL RIESGO	Establecer un turno adicional de 16 horas para duplicar el acopio diario de materiales. Habilitar una zona de almacenamiento temporal adicional para acopiar la mayor cantidad de materiales que se trasladarán de la cantera.				



### Anexo N° 01

#### Formato para identificar, analizar y dar respuesta a riesgos

1	NÚMERO Y FECHA DEL DOCUMENTO	Número	003-2023
		Fecha	28/08/2023

30



## MUNICIPALIDAD DISTRITAL DE KIMBIRI LA CONVENCION - CUSCO

Creado por Ley N° 25209/04-05-90



2	DATOS GENERALES DEL PROYECTO	Nombre del Proyecto	"MEJORAMIENTO DEL SERVICIO DE DRENAJE PLUVIAL DEL CAUCE DE LA QUEBRADA ANARO EN LOS SECTORES DE PALMA DE ORO, LA MERCED Y SEÑOR DE LOS MILAGROS DEL DISTRITO DE KIMBIRI - PROVINCIA LA CONVENCION - DEPARTAMENTO CUSCO."							
		Ubicación Geográfica	Distrito : Kimbiri Provincia : La Convención Departamento: Cusco Sector : Palma de Oro, La Merced y Señor de los Milagros							
3	IDENTIFICACIÓN DE RIESGOS									
	3.1	CÓDIGO DE RIESGO	R003							
	3.2	DESCRIPCIÓN DEL RIESGO	Interrupción permanente de vehículos de transporte de materiales de construcción para la obra por la ruta Ayacucho-Kimbiri entre los meses enero-marzo por deslizamiento de taludes, colapso de puentes y fallas geológicas en la sección de la calzada por la elevada presencia de precipitaciones en la parte alta, medias de la zona de riesgo.							
	3.3	CAUSA(S) GENERADORA(S)	<table border="1"> <tr> <td>Causa N° 1</td> <td>Las constantes precipitaciones generan deslizamiento de taludes sobre la calzada, fallas geológicas en la sección de la acera en los puntos que predomina mayormente materiales sueltos.</td> </tr> <tr> <td>Causa N° 2</td> <td>Colapso de puente producto de la socavación general y local por la crecida del río por las fuertes precipitaciones</td> </tr> <tr> <td>Causa N° 3</td> <td>Suspensión temporal de circulación vehicular por la ruta Ayacucho-Kimbiri, por los trabajos de mantenimiento constante para la reapertura de la vía.</td> </tr> </table>			Causa N° 1	Las constantes precipitaciones generan deslizamiento de taludes sobre la calzada, fallas geológicas en la sección de la acera en los puntos que predomina mayormente materiales sueltos.	Causa N° 2	Colapso de puente producto de la socavación general y local por la crecida del río por las fuertes precipitaciones	Causa N° 3
Causa N° 1	Las constantes precipitaciones generan deslizamiento de taludes sobre la calzada, fallas geológicas en la sección de la acera en los puntos que predomina mayormente materiales sueltos.									
Causa N° 2	Colapso de puente producto de la socavación general y local por la crecida del río por las fuertes precipitaciones									
Causa N° 3	Suspensión temporal de circulación vehicular por la ruta Ayacucho-Kimbiri, por los trabajos de mantenimiento constante para la reapertura de la vía.									
4	ANÁLISIS CUALITATIVO DE RIESGOS									
	4.1	PROBABILIDAD DE OCURRENCIA		4.2	IMPACTO EN LA EJECUCIÓN DE LA OBRA					
		Muy baja	0.10		Muy bajo	0.05				
		Baja	0.30		Bajo	0.01				
		Moderada	0.50		Moderado	0.20				
		Alta	0.70		Alto	0.04				
		Muy alta	0.90		Muy alto	0.08	0.8			
		Muy alta	0.900		Muy alto	0.080				
	4.3	PRIORIZACIÓN DEL RIESGO								
		Puntuación del Riesgo = Probabilidad x Impacto	0.072	Prioridad del Riesgo	Alta Prioridad					
5	RESPUESTA A LOS RIESGOS									
	5.1	ESTRATEGIA	Mitigar Riesgo	X	Evitar Riesgo					
			Aceptar Riesgo		Transferir Riesgo					



31

Jr. José Olaya 151 - 153 Plaza Mayor de la Pacificación  
Kimbiri - La Convención - Cusco / RUC: 20178199251

**KIMBIRI**



## MUNICIPALIDAD DISTRITAL DE KIMBIRI LA CONVENCION - CUSCO

Creado por Ley N° 25209/04-05-90



5.2	DISPARADOR DE RIESGO	Pronóstico de un nivel de precipitaciones pluviales igual o mayor a 15 mm diarios.
5.3	ACCIONES PARA RESPUESTA AL RIESGO	DAR Durante una recesión de precipitación se debe de multiplicar la cantidad de vehículos de transporte para el acopio suficiente de materiales de primera necesidad al campamento de la obra.

### Anexo N° 01

#### Formato para identificar, analizar y dar respuesta a riesgos

1	NÚMERO Y FECHA DEL DOCUMENTO	Número	004-2023			
		Fecha	28/082023			
2	DATOS GENERALES DEL PROYECTO	Nombre del Proyecto	"MEJORAMIENTO DEL SERVICIO DE DRENAJE PLUVIAL DEL CAUCE DE LA QUEBRADA ANARO EN LOS SECTORES DE PALMA DE ORO, LA MERCED Y SEÑOR DE LOS MILAGROS DEL DISTRITO DE KIMBIRI - PROVINCIA LA CONVENCION - DEPARTAMENTO CUSCO."			
		Ubicación Geográfica	Distrito : Kimbiri Provincia : La Convención Departamento: Cusco Sector : Palma de Oro, La Merced y Señor de los Milagros			
IDENTIFICACIÓN DE RIESGOS						
3	3.1	CÓDIGO DE RIESGO	R004			
	3.2	DESCRIPCIÓN DEL RIESGO	suspensión temporal de actividades en la ejecución por la deficiencia del expediente técnico por vicios ocultos.			
	3.3	CAUSA(S) GENERADORA(S)	Causa N° 1	El estudio de mecánica de suelos no es compatible en uno de los tramos de ejecución, el estudio detalla material suelto, pero sin embargo al realizar la excavación prevalece roca fija por tanto se debe suspender las actividades para solicitar adicional por partidas nuevas a la municipalidad.		
			Causa N° 2	Napa freática superficial ubicada en diversos puntos de ejecución, que no permite una adecuada compactación de las capas para establecer el pavimento rígido.		
Causa N° 3						
ANÁLISIS CUALITATIVO DE RIESGOS						
4	4.1	PROBABILIDAD DE OCURRENCIA		4.2	IMPACTO EN LA EJECUCIÓN DE LA OBRA	
		Muy baja	0.10		Muy bajo	0.05
		Baja	0.30		Bajo	0.10
		Moderada	0.50		Moderado	0.20
		Alta	0.70		Alto	0.40
			0.7			



32

Jr. José Olaya 151 - 153 Plaza Mayor de la Pacificación  
Kimbiri - La Convención - Cusco / RUC: 20178199251

KIMBIRI





**MUNICIPALIDAD DISTRITAL DE KIMBIRI**  
**LA CONVENCION - CUSCO**  
Creado por Ley N° 25209/04-05-90



		Muy alta	0.90		Muy alto	0.80	0.8
		Alta		0.700	Muy alto		0.800
4.3	PRIORIZACIÓN DEL RIESGO						
	Puntuación del Riesgo =Probabilidad x Impacto			0.560	Prioridad del Riesgo	Alta Prioridad	
RESPUESTA A LOS RIESGOS							
5	5.1	ESTRATEGIA		Mitigar Riesgo		Evitar Riesgo	X
				Aceptar Riesgo		Transferir Riesgo	
	5.2	DISPARADOR DE RIESGO		Pronóstico de un nivel de precipitaciones pluviales igual o mayor a 15 mm diarios			
	5.3	ACCIONES PARA RESPUESTA AL RIESGO		DAR	La municipalidad debe recomendar al consultor que elabora el expediente técnico mediante una carta, hacer un estudio geotécnico minucioso en los tramos involucrados en el proyecto, así evitar la interrupción del curso en la ejecución. Establecer drenes con tubería cribado HDPE antes de realizar la actividad de compactación en los puntos de recarga de acuíferos.		

Anexo N° 01			
Formato para identificar, analizar y dar respuesta a riesgos			
1	NÚMERO Y FECHA DEL DOCUMENTO	Número	005-2023
		Fecha	28/082023
2	DATOS GENERALES DEL PROYECTO	Nombre del Proyecto	"MEJORAMIENTO DEL SERVICIO DE DRENAJE PLUVIAL DEL CAUCE DE LA QUEBRADA ANARO EN LOS SECTORES DE PALMA DE ORO, LA MERCED Y SEÑOR DE LOS MILAGROS DEL DISTRITO DE KIMBIRI - PROVINCIA LA CONVENCION - DEPARTAMENTO CUSCO."
		Ubicación Geográfica	<b>Distrito</b> : Kimbiri <b>Provincia</b> : La Convención <b>Departamento</b> : Cusco <b>Sector</b> : Palma de Oro, La Merced y Señor de los Milagros
<b>IDENTIFICACIÓN DE RIESGOS</b>			
3.1	CÓDIGO DE RIESGO	<b>R005</b>	
3.2	DESCRIPCIÓN DEL RIESGO	Suspensión temporal de la ejecución por los reclamos ante la autoridad local por la presencia de mano de obra migrante.	
3.3	CAUSA(S) GENERADORA(S)	Causa N° 1	Paralización de obra por las protestas de la población ante la presencia de mano de obra migratoria en la obra.
		Causa N° 2	Baja oportunidad laboral de mano de obra calificada y no calificada en el entorno del proyecto.
		Causa N° 3	



33

Jr. José Olaya 151 - 153 Plaza Mayor de la Pacificación  
Kimbiri - La Convención - Cusco / RUC: 20178199251

**KIMBIRI**



## MUNICIPALIDAD DISTRITAL DE KIMBIRI LA CONVENCION - CUSCO

Creado por Ley N° 25209/04-05-90



ANÁLISIS CUALITATIVO DE RIESGOS								
4	4.1	PROBABILIDAD DE OCURRENCIA			4.2	IMPACTO EN LA EJECUCIÓN DE LA OBRA		
		Muy baja	0.10			Muy bajo	0.05	
		Baja	0.30			Bajo	0.10	
		Moderada	0.50	0.5		Moderado	0.20	0.2
		Alta	0.70			Alto	0.40	
		Muy alta	0.90			Muy alto	0.80	
		Moderada		0.500		Moderado		0.200
	4.3	PRIORIZACIÓN DEL RIESGO						
		Puntuación del Riesgo =Probabilidad x Impacto		0.100	Prioridad del Riesgo	Prioridad Moderada		
	RESPUESTA A LOS RIESGOS							
5	5.1	ESTRATEGIA	Mitigar Riesgo		Evitar Riesgo	X		
			Aceptar Riesgo		Transferir Riesgo			
	5.2	DISPARADOR DE RIESGO	La mano de obra disponible según estudios socioeconómicos que se detallan en el PDC supera a 100 personas.					
	5.3	ACCIONES PARA DAR RESPUESTA AL RIESGO	Los representantes de los sectores involucrados en el proyecto realizarán una reunión para garantizar la disponibilidad de mano de obra calificada y no calificada en el entorno del proyecto mediante un acta de compromiso, posteriormente se debe de discutir con el contratista para llegar a un acuerdo y proceder a ejecutar con personal de la zona y/o migrante. el equipo técnico conformado por el contratista realizará una encuesta semanas antes de la ejecución para definir la cantidad de mano de obra en la población, luego llegar a un acuerdo con los representantes de la zona si la cantidad es aceptable o posiblemente se incluya personales procedentes de otra zona.					



Anexo N° 01			
Formato para identificar, analizar y dar respuesta a riesgos			
1	NÚMERO Y FECHA DEL DOCUMENTO	Número	006-2023
		Fecha	28/08/2023
2	DATOS GENERALES DEL PROYECTO	Nombre del Proyecto	"MEJORAMIENTO DEL SERVICIO DE DRENAJE PLUVIAL DEL CAUCE DE LA QUEBRADA ANARO EN LOS SECTORES DE PALMA DE ORO, LA MERCED Y SEÑOR DE LOS MILAGROS DEL DISTRITO DE KIMBIRI - PROVINCIA LA CONVENCION - DEPARTAMENTO CUSCO."





## MUNICIPALIDAD DISTRITAL DE KIMBIRI LA CONVENCIÓN - CUSCO

Creado por Ley N° 25209/04-05-90



		Ubicación Geográfica		Distrito : Kimbiri Provincia : La Convención Departamento: Cusco Sector : Palma de Oro, La Merced y Señor de los Milagros			
<b>IDENTIFICACIÓN DE RIESGOS</b>							
3	3.1	CÓDIGO DE RIESGO	R006				
	3.2	DESCRIPCIÓN DEL RIESGO	paralización temporal de obra ante contagio masivo del COVID-19 por incumplimiento de protocolos de prevención por parte de los trabajadores.				
	3.3	CAUSA(S) GENERADORA(S)	Causa N° 1	Reducción temporal de obreros y profesionales por recibido el tratamiento por un lapso o en el peor caso la muerte.			
			Causa N° 2	Intervención del sector responsable en monitoreo en el cumplimiento de los protocolos de prevención ante el COVID 19.			
Causa N° 3							
<b>ANÁLISIS CUALITATIVO DE RIESGOS</b>							
4	4.1	PROBABILIDAD DE OCURRENCIA		4.2	IMPACTO EN LA EJECUCIÓN DE LA OBRA		
		Muy baja	0.10		Muy baja	0.05	
		Baja	0.30		Bajo	0.10	
		Moderada	0.50		Moderado	0.20	
		Alta	0.70		Alto	0.40	
		Muy alta	0.90		Muy alto	0.80	0.8
		Alta	0.700		Muy alto	0.800	
	4.3	PRIORIZACIÓN DEL RIESGO					
		Puntuación del Riesgo = Probabilidad x Impacto	0.560	Prioridad del Riesgo	Alta Prioridad		
	<b>RESPUESTA A LOS RIESGOS</b>						
5.1	ESTRATEGIA	Mitigar Riesgo	X	Evitar Riesgo			
		Aceptar Riesgo		Transferir Riesgo			
5.2	DISPARADOR DE RIESGO	Reporte semanal del responsable del plan de vigilancia ante el COVID-19 informa 0% de contagio.					



35

Jr. José Olaya 151 - 153 Plaza Mayor de la Pacificación  
Kimbiri - La Convención - Cusco / RUC: 20178199251

**KIMBIRI**



## MUNICIPALIDAD DISTRITAL DE KIMBIRI LA CONVENCION - CUSCO

Creado por Ley N° 25209/04-05-90



5.3	ACCIONES PARA RESPUESTA AL RIESGO	DAR	implementación de seguridad sanitaria ante el COVID-19, conformado por profesionales capacitados en temas de prevención ante el COVID-19. adquisición de materiales biomédico para prevenir contagios masivos durante la ejecución de obra. Realizar la prueba rápida a los sujetos sospechosos que presentan síntomas similares al COVID-19.
-----	--------------------------------------	-----	--





**MUNICIPALIDAD DISTRITAL DE KIMBIRI**  
**LA CONVENCIÓN - CUSCO**  
Creado por Ley N° 25209/04-05-90



**Matriz de probabilidad e impacto según Guía PMBOK**

1. PROBABILIDAD DE OCURRENCIA		Muy Alta	0.90	0.045	0.090	0.180	0.360	0.720
		Alta	0.70	0.035	0.070	0.140	0.280	0.560
		Moderada	0.50	0.025	0.050	0.100	0.200	0.400
		Baja	0.30	0.015	0.030	0.060	0.120	0.240
		Muy Baja	0.10	0.005	0.010	0.020	0.040	0.080
2. IMPACTO EN LA EJECUCIÓN DE LA OBRA				0.05	0.10	0.20	0.40	0.80
				Muy Bajo	Bajo	Moderado	Alto	Muy Alto
3. PRIORIDAD DEL RIESGO						Baja	Moderada	Alta



32

Jr. José Olaya 151 - 153 Plaza Mayor de la Pacificación  
Kimbiri - La Convención - Cusco / RUC: 20178199251

**kimbiri**



**MUNICIPALIDAD DISTRITAL DE KIMBIRI**  
**LA CONVENCIÓN - CUSCO**

Creado por Ley N° 25209/04-05-90



**Anexo N° 03**

**Formato para asignar los riesgos**

1. NÚMERO Y FECHA DEL DOCUMENTO		Número	001-2023	2. DATOS GENERALES DEL PROYECTO		Nombre del Proyecto	"MEJORAMIENTO DEL SERVICIO DE DRENAJE PLUVIAL DEL CAUCE DE LA QUEBRADA ANARO EN LOS SECTORES DE PALMA DE ORO, LA MERCED Y SEÑOR DE LOS MILAGROS DEL DISTRITO DE KIMBIRI - PROVINCIA LA CONVENCIÓN - DEPARTAMENTO CUSCO."
		Fecha	15/08/2023			Ubicación Geográfica	Distrito : Kimbiri Provincia : La Convención Departamento: Cusco Sector : Palma de Oro, La Merced y Señor de los Milagros

3. INFORMACIÓN DEL RIESGO		4. PLAN DE RESPUESTA A LOS RIESGOS			
3.1 CÓDIGO DE RIESGO	3.2 DESCRIPCIÓN DEL RIESGO	3.3 PRIORIDAD DEL RIESGO	4.1 ESTRATEGIA SELECCIONADA		4.3 RIESGO ASIGNADO A
			Mitigar el riesgo	Evitar el riesgo	
			Transferir el riesgo	Entidad	Contratista



38

Jr. José Olaya 151 - 153 Plaza Mayor de la Pacificación  
Kimbiri - La Convención - Cusco / RUC: 20178199251

**Kimbiri**





**MUNICIPALIDAD DISTRITAL DE KIMBIRI**  
**LA CONVENCIÓN - CUSCO**

Creado por Ley N° 25209/04-05-90



R001	entre los meses enero-marzo la acción de excavación, compactación consideradas para diversos partidas en la ejecución se verán afectados por las constantes precipitaciones en la zona, tal es así que la explanación de superficie corren riesgo de erosiones profundas, deslizamientos por la excesiva humedad y escurrimientos pluviales sobre determinados tramos, también los tramos consolidados para establecer la estructura son modificados por exceso de humedad, normalmente tienden a desconsolidarse, requiriendo una nueva compactación perjudicando así en el avance de ejecución.	Alta Prioridad	X			establecer un turno adicional de trabajo inter diario durante los cinco días de la semana por 16 horas, asimismo también los sábados por 2 horas más, para finalmente recuperar las horas perdidas y cumplir con el cronograma de la obra. colocar cerchas de madera a ambos lados de la zanja en los puntos donde prevalece material suelto con el fin de evitar el deslizamiento de los suelos húmedos producto de la precipitación. desviar con herramientas manuales el escurrimiento de los caudales producto de la precipitación a zonas donde aun se ha ejecutado con el fin de evitar socavación a las zanjas realizadas en la obra.	X
R002	suspensión temporal de abasto de agregados provenientes de la cantera Irupitari, debido a que en los meses enero-abril la lámina de la carga máxima del río Apurímac cubre la mayor parte de los márgenes lugar de acopio de agregados.	Alta prioridad		X		establecer un turno adicional de 16 horas para duplicar el acopio diario de materiales. ü Habilitar una zona de almacenamiento temporal adicional para acopiar la mayor cantidad de materiales que se trasladarán de la cantera.	X



39

Jr. José Olaya 151 - 153 Plaza Mayor de la Pacificación  
Kimbiri - La Convención - Cusco / RUC: 20178199251

**Kimbiri**



**MUNICIPALIDAD DISTRITAL DE KIMBIRI**  
**LA CONVENCIÓN - CUSCO**

Creado por Ley N° 25209/04-05-90



R003	Interrupción permanente de vehículos de transporte de materiales de construcción para la obra por la ruta Ayacucho-Kimbiri entre los meses enero-marzo por deslizamiento de taludes, colapso de puentes y fallas geológicas en la sección de la calzada por la elevada presencia de precipitaciones en la parte alta, medias de la zona de riesgo.	Alta Prioridad	X				durante una recesión de precipitación se debe multiplicar la cantidad de vehículos de transporte para el acopio suficiente de materiales de primera necesidad al campamento de la obra.	X	
R004	suspensión temporal de actividades en la ejecución por la deficiencia del expediente técnico por vicios ocultos.	Alta Prioridad		X			la municipalidad debe recomendar al consultor que elabora el expediente técnico mediante una carta, hacer un estudio geotécnico minucioso en los tramos involucrados en el proyecto, así evitar la interrupción del curso en la ejecución. ü Establecer drenes con tubería cribado HDPE antes de realizar la actividad de compactación en los puntos de recarga de acuíferos.	X	



04

Jr. José Olaya 151 - 153 Plaza Mayor de la Pacificación  
Kimbiri - La Convención - Cusco / RUC: 20178199251

**kimbiri**





**MUNICIPALIDAD DISTRITAL DE KIMBIRI**  
**LA CONVENCIÓN - CUSCO**

Creado por Ley N° 25209/04-05-90



R005	suspensión temporal de la ejecución por los reclamos ante la autoridad local por la presencia de mano de obra migrante.	Prioridad Moderada	X	los representantes de los sectores involucrados en el proyecto realizarán una reunión para garantizar la disponibilidad de mano de obra calificada y no calificada en el entorno del proyecto mediante un acta de compromiso, posteriormente se debe de discutir con el contratista para llegar a un acuerdo y proceder a ejecutar con personal de la zona y/o migrante.	X
R006	paralización temporal de obra ante contagio masivo del COVID-19 por incumplimiento de protocolos de prevención por parte de los trabajadores.	Alta Prioridad	X	implementación de seguridad sanitaria ante el COVID-19, conformado por profesionales capacitados en temas de prevención ante el COVID-19. adquisición de materiales biomédicos para prevenir contagios masivos durante la ejecución de obra. realizar la prueba rápida a los sujetos sospechosos que presentan síntomas similares al COVID-19.	X



**Kimbiri**

Jr. José Olave 151 - 153 Plaza Mayor de la Pacificación  
Kimbiri - La Convención - Cusco / RUC: 20178199251



## MUNICIPALIDAD DISTRITAL DE KIMBIRI LA CONVENCION - CUSCO

Creado por Ley N° 25209/04-05-90



### 3.1. REQUISITOS DE CALIFICACIÓN

#### Importante para la Entidad

Los requisitos de calificación que la Entidad **debe** adoptar son los siguientes:

#### A CAPACIDAD TÉCNICA Y PROFESIONAL

##### A.1 EQUIPAMIENTO ESTRATÉGICO

###### Requisitos:

01	NIVEL TOPOGRÁFICO
01	ESTACIÓN TOTAL
01	COMPACTADORA VIBRATORIA TIPO PLANCHA 7 HP
01	RODILLO LISO VIBR AUTOP 101-135HP 10-12T
01	MINICARGADOR
01	RETROEXCAVADORA
01	CAMION VOLQUETE DE 15 m3
01	CAMION CISTERNA (2,500 GLNS.)
01	VIBRADOR DE CONCRETO 4 HP 1.25"
01	MEZCLADORA DE CONCRETO 9- 11 P3

Nota: Se aceptarán equipos con potencia y características iguales o superiores a los considerados en la relación.

###### Acreditación:

Copia de documentos que sustenten la propiedad, la posesión, el compromiso de compra venta o alquiler u otro documento que acredite la disponibilidad del requisito de calificación equipamiento estratégico. En el caso que el postor ganador sea un consorcio, los documentos de acreditación de este requisito pueden estar a nombre del consorcio o de uno de sus integrantes.

#### Importante

No corresponde solicitar como equipamiento que el postor cuente con oficinas, locales u otros espacios físicos. Asimismo, no se puede requerir características, años de antigüedad y demás condiciones del equipamiento que no consten en el expediente técnico.

##### A.2 CALIFICACIONES DEL PLANTEL PROFESIONAL CLAVE

###### FORMACIÓN ACADÉMICA DEL PLANTEL PROFESIONAL CLAVE

###### Requisitos:

- RESIDENTE DE OBRA: Ingeniero Civil; Titulado
- ESPECIALISTA EN SEGURIDAD Y SALUD: Ingeniero civil; Titulado.
- ESPECIALISTA EN CALIDAD: Ingeniero Civil; Titulado
- ESPECIALISTA AMBIENTAL: Ingeniero Ambiental; Titulado

###### Acreditación:

Copia de los diplomas que acrediten la formación académica requerida del plantel profesional clave, en caso que el grado o título profesional requerido no se encuentre publicado en el Registro Nacional de Grados Académicos y Títulos Profesionales a cargo de la de la Superintendencia Nacional de Educación



92



## MUNICIPALIDAD DISTRITAL DE KIMBIRI LA CONVENCIÓN - CUSCO

Creado por Ley N° 25209/04-05-90



Superior Universitaria – SUNEDU<sup>1</sup>.

### Importante

- El residente de la obra debe cumplir las calificaciones establecidas en el artículo 179 del Reglamento.
- La Entidad debe aceptar las diferentes denominaciones utilizadas para acreditar la carrera profesional requerida, aun cuando no coincida literalmente con aquella prevista en los requisitos de calificación (por ejemplo Ingeniería Ambiental, Ingeniería en Gestión Ambiental, Ingeniería y Gestión Ambiental u otras denominaciones).

### A.3 EXPERIENCIA DEL PLANTEL PROFESIONAL CLAVE

#### Requisitos:

##### RESIDENTE DE OBRA

Deberá acreditar dos (02) años de experiencia en el cargo de residente de obra en la ejecución de obras similares al objeto de convocatoria, computadas a partir de la colegiatura.

##### ESPECIALISTA EN SEGURIDAD Y SALUD

Deberá acreditar doce (12) meses de experiencia en el cargo de ingeniero en seguridad y/o salud en la ejecución de obras en general, computadas a partir de la colegiatura.

##### ESPECIALISTA EN CALIDAD

Deberá acreditar doce (12) meses de experiencia en el cargo de especialista en calidad en la ejecución de obras en general, computadas a partir de la colegiatura.

##### ESPECIALISTA AMBIENTAL

Deberá acreditar doce (12) meses de experiencia en el cargo de especialista ambiental en la ejecución de obras en general, computadas a partir de la colegiatura.

#### Acreditación:

Copia de (i) contratos y su respectiva conformidad o (ii) constancias o (iii) certificados o (iv) cualquier otra documentación que, de manera fehaciente demuestre la experiencia requerida del personal que conforma el plantel profesional clave.

### Importante

- El residente de la obra debe cumplir la experiencia mínima establecida en el artículo 179 del Reglamento.
- Los documentos que acreditan la experiencia del personal deben incluir como mínimo los nombres y apellidos del profesional, el cargo desempeñado, el plazo de la prestación indicando el día, mes y año de inicio y culminación, el nombre de la Entidad u organización que emite el documento, la fecha de emisión y nombres y apellidos de quien suscribe el documento.

En caso estos documentos establezcan el plazo de la experiencia adquirida por el profesional en meses sin especificar los días la Entidad debe considerar el mes completo.

De presentarse experiencia ejecutada paralelamente (traslape), para el cómputo del tiempo de dicha experiencia sólo se considerará una vez el periodo traslapado. No



<sup>1</sup> <https://enlinea.sunedu.gob.pe/>





## MUNICIPALIDAD DISTRITAL DE KIMBIRI LA CONVENCION - CUSCO

Creado por Ley N° 25209/04-05-90



*obstante, de presentarse periodos traslapados en el residente de obra, no se considera ninguna de las experiencias acreditadas, salvo la ejecución de obras por paquete.*

*Se considerará aquella experiencia que no tenga una antigüedad mayor a veinticinco (25) años anteriores a la fecha de la presentación de ofertas.*

*Asimismo, la Entidad debe valorar de manera integral los documentos presentados para acreditar dicha experiencia. En tal sentido, aun cuando en los documentos presentados la denominación del cargo o puesto no coincida literalmente con aquella prevista en los requisitos de calificación, se deberá validar la experiencia si las actividades que realizó el profesional corresponden con la función propia del cargo o puesto requerido.*

### Importante

- Si como resultado de una consulta u observación corresponde precisarse o ajustarse el requerimiento, se solicita la autorización del área usuaria y se pone de conocimiento de tal hecho a la dependencia que aprobó el expediente de contratación, de conformidad con el numeral 72.3 del artículo 72 del Reglamento.
- Los requisitos de calificación determinan si los postores cuentan con las capacidades necesarias para ejecutar el contrato, lo que debe ser acreditado documentalmente, y no mediante declaración jurada.



Jr. José Olaya 151 - 153 Plaza Mayor de la Pacificación  
Kimbiri - La Convención - Cusco / RUC: 20178199251

KIMBIRI

44



## CAPÍTULO IV FACTORES DE EVALUACIÓN

La evaluación se realiza sobre la base de cien (100) puntos. El factor de evaluación referido al precio no debe superar el 40 % de la evaluación total.

Para determinar la oferta con el mejor puntaje y el orden de prelación de las ofertas, se considera lo siguiente:

FACTOR DE EVALUACIÓN	PUNTAJE / METODOLOGÍA PARA SU ASIGNACIÓN
<b>A. PRECIO</b>	
<p><u>Evaluación:</u></p> <p>Se evaluará considerando el precio ofertado por el postor.</p> <p><u>Acreditación:</u></p> <p>Se acreditará mediante el documento que contiene el precio de la oferta (<b>Anexo N° 6</b>).</p>	<p>La evaluación consistirá en otorgar el máximo puntaje a la oferta de precio más bajo y se otorga a las demás ofertas puntajes inversamente proporcionales a sus respectivos precios, según la siguiente fórmula:</p> $P_i = \frac{O_m \times PMP}{O_i}$ <p>I = Oferta P<sub>i</sub> = Puntaje de la oferta a evaluar O<sub>i</sub> = Precio i O<sub>m</sub> = Precio de la oferta más baja PMP = Puntaje máximo del precio</p> <p style="text-align: right;"><b>[30]<sup>21</sup> puntos</b></p>

### Importante para la Entidad

*Asimismo, se debe consignar al menos uno de los siguientes factores de evaluación, según corresponda a la naturaleza y características del objeto del procedimiento, su finalidad y a la necesidad de la Entidad:*

FACTORES DE EVALUACIÓN		PUNTAJE / METODOLOGÍA PARA SU ASIGNACIÓN
<b>B.</b>	<b>EXPERIENCIA DEL POSTOR EN LA ESPECIALIDAD</b>	<b>[35] puntos</b>
	<p><u>Evaluación:</u></p> <p>El postor acredita un monto facturado acumulado equivalente a <b>[UNA (1) VEZ EL VALOR REFERENCIAL DE LA CONTRATACIÓN]</b>, en la ejecución de obras similares, durante los 10 años anteriores a la fecha de la presentación de ofertas que se computarán desde la suscripción del acta de recepción de obra.</p> <p>Se considerará obra similar a: Mejoramiento y/o ampliación y/o Construcción de: Infraestructura educativa y/o vía urbana y/o hospital; el cual deberá contar como mínimo un contrato con la ejecución de: cunetas, obras de drenaje y muro de concreto armado.</p> <p><u>Acreditación:</u></p> <p>La experiencia del postor se acreditará con copia simple de: (i) contratos y sus respectivas actas de recepción de obra; (ii) contratos y sus respectivas resoluciones de liquidación; o (iii) contratos y sus respectivas</p>	<p><b>M</b> = Monto facturado acumulado por el postor</p> <p>M &gt;= <b>[1]</b><sup>23</sup> veces el valor referencial: <b>[35] puntos</b></p> <p>M &gt;= <b>[0.50]</b> veces el valor referencial y &lt; <b>[1]</b> veces el valor referencial: <b>[20] puntos</b></p> <p>M &gt; <b>[0.25]</b> veces el valor referencial y &lt; <b>[0.50]</b> veces el valor referencial: <b>[10] puntos</b></p>

<sup>21</sup> Hasta un máximo de 40 puntos, de conformidad con el numeral 5.2 del artículo 5 de la Ley N° 31728.

<sup>23</sup> El monto no puede ser mayor a una (1) vez el valor referencial. En ese sentido, si por ejemplo se opta por evaluar hasta una (1) vez el valor referencial, la metodología del factor de evaluación podría ser la siguiente:

M >= 1 vez el valor referencial	[...] puntos
M >= 0.5 veces el valor referencial y < 1 vez el valor referencial	[...] puntos
M > 0.25 veces el valor referencial y < 0.5 veces el valor referencial	[...] puntos

FACTORES DE EVALUACIÓN	PUNTAJE / METODOLOGÍA PARA SU ASIGNACIÓN
<p>constancias de prestación o cualquier otra documentación<sup>22</sup> de la cual se desprenda fehacientemente que la obra fue concluida, así como el monto total que implicó su ejecución; correspondientes a un máximo de veinte (20) contrataciones.</p> <p>En los casos que se acredite experiencia adquirida en consorcio, debe presentarse la promesa de consorcio o el contrato de consorcio del cual se desprenda fehacientemente el porcentaje de las obligaciones que se asumió en el contrato presentado; de lo contrario, no se computará la experiencia proveniente de dicho contrato.</p> <p>Asimismo, cuando se presenten contratos derivados de procesos de selección convocados antes del 20.09.2012, la calificación se ceñirá al método descrito en la Directiva "Participación de Proveedores en Consorcio en las Contrataciones del Estado", debiendo presumirse que el porcentaje de las obligaciones equivale al porcentaje de participación de la promesa de consorcio o del contrato de consorcio. En caso que en dichos documentos no se consigne el porcentaje de participación se presumirá que las obligaciones se ejecutaron en partes iguales.</p> <p>Si el titular de la experiencia no es el postor, consignar si dicha experiencia corresponde a la matriz en caso que el postor sea sucursal, o fue transmitida por reorganización societaria, debiendo acompañar la documentación sustentatoria correspondiente.</p> <p>Si el postor acredita experiencia de otra persona jurídica como consecuencia de una reorganización societaria, debe presentar adicionalmente el <b>Anexo N° 9</b>.</p> <p>Cuando los contratos presentados se encuentren expresados en moneda extranjera, debe indicarse el tipo de cambio venta publicado por la Superintendencia de Banca, Seguros y AFP correspondiente a la fecha de suscripción.</p> <p>Sin perjuicio de lo anterior, los postores deben llenar y presentar el <b>Anexo N° 10</b> referido a la experiencia del postor en la especialidad.</p> <div style="border: 1px solid black; padding: 5px; margin-top: 10px;"> <p><b>Importante</b></p> <p><i>En el caso de consorcios, la calificación de la experiencia se realiza conforme a la Directiva "Participación de Proveedores en Consorcio en las Contrataciones del Estado".</i></p> </div>	

<b>C.</b>	<b>CAPACIDAD TÉCNICA Y PROFESIONAL</b>	<b>[30] puntos</b>
<b>C.1</b>	<b>EXPERIENCIA DEL PLANTEL PROFESIONAL CLAVE</b>	<b>[30] puntos</b>
	<p><b>RESIDENTE DE OBRA</b></p> <p><u>Criterio:</u></p> <p>Se evaluará en función al tiempo de experiencia que supere el periodo de tiempo exigido como requisito de calificación del personal que conforma el plantel profesional clave.</p> <p><u>Acreditación:</u></p> <p>Copia de (i) contratos y su respectiva conformidad o (ii) constancias o (iii) certificados o (iv) cualquier otra documentación que, de manera</p>	<p>Más de [4] años: <b>[30] puntos</b></p> <p>Más de [3] hasta [4] años: <b>[20] puntos</b></p> <p>Más de [2] hasta [3] años: <b>[10] puntos</b></p>

<sup>22</sup> De acuerdo con la **Opinión N° 185-2017/DTN** "cualquier otra documentación", se entiende como tal a todo documento emitido por la Entidad contratante con ocasión de la ejecución de la obra que cumpla con demostrar de manera indubitable aquello que se acredita, por ejemplo, mediante las resoluciones de liquidación de obra, las actas de recepción de conformidad, entre otros.

<p>fehaciente demuestre la experiencia requerida del personal que conforma el plantel profesional clave.</p>	
<p><b>Importante</b></p> <ul style="list-style-type: none"> <li>• Este factor evalúa el periodo de tiempo de experiencia que supere el requisito de calificación. Por ejemplo, si el requisito de calificación establecido es 2 años de experiencia, el factor debe evaluar más de 2 años hasta 3 años y así sucesivamente.</li> <li>• Las disposiciones sobre el requisito de calificación “Experiencia del plantel profesional clave” previstas en el literal A.3 del numeral 3.2 del Capítulo III de la presente sección de las bases resultan aplicables para el presente factor.</li> </ul>	

**Importante para la Entidad**

Adicionalmente, se pueden consignar los siguientes factores de evaluación, según corresponda a la naturaleza y características del objeto del procedimiento, su finalidad y a la necesidad de la Entidad:

**E. SOSTENIBILIDAD AMBIENTAL Y SOCIAL**

Evaluación:

Se evaluará que el postor cuente con una (1) práctica de sostenibilidad ambiental o social

En caso que el postor se presente en consorcio, cada uno de sus integrantes, debe acreditar alguna de las prácticas de sostenibilidad ambiental o social para obtener el puntaje.

**Importante para la Entidad**

En caso el comité de selección opte por incluir el factor de sostenibilidad ambiental y social, debe incluirse obligatoriamente todas las opciones de prácticas previstas para el factor.

**(Máximo 3 puntos)**

Acredita una (1) de las prácticas de sostenibilidad

**[3] puntos**

No acredita ninguna práctica en sostenibilidad

**0 puntos**

**E.1 Práctica:**

Certificación del sistema de gestión de la seguridad y salud en el trabajo

Acreditación:

Copia simple del certificado que acredita que se ha implementado un sistema de gestión de seguridad y salud en el trabajo acorde con la norma ISO 45001:2018, o con la Norma Técnica Peruana equivalente (NTP-ISO 45001:2018) o norma que la sustituya, cuyo alcance o campo de aplicación considere [Proyectos de edificaciones y/o Proyectos de saneamiento integral urbano y/o rural].<sup>24 25</sup>

El certificado debe haber sido emitido por un Organismo de Certificación acreditado para dicho sistema de gestión, ya sea ante el INACAL (antes INDECOPI) u otro organismo acreditador que cuente con reconocimiento internacional.<sup>26</sup>

<sup>24</sup> Respecto de la definición del alcance o campo de aplicación del certificado, se podrían considerar certificados cuyos alcances involucren el objeto de contratación, tales como “ejecución o construcción de”: obras de edificación, obras civiles, obras viales o de infraestructura vial, obras de saneamiento, obras electromecánicas, obras energéticas, obras de suministro de energía, entre otros.

<sup>25</sup> El postor en su oferta podrá acompañar el certificado con documentación complementaria emitida por la misma Entidad certificadora para precisar el alcance de su certificación; la cual debe corresponder a la sede que efectuará la prestación.

<sup>26</sup> Sea firmante/signatario del Acuerdo de Reconocimiento Mutuo (MLA) del International Accreditation Forum-IAF (<http://www.iaf.nu>) o del InterAmerican Accreditation Cooperation-IAAC (<http://www.iaac.org.mx>) o del European co-operation for Accreditation-EA (<http://www.european-accreditation.org/>) o Cooperación de Acreditación de Asia Pacífico – APAC (<https://www.apac-accreditation.org/>).

El referido certificado debe corresponder a la sede, filial u oficina a cargo de la prestación <sup>27</sup> , y estar vigente <sup>28</sup> a la fecha de presentación de ofertas.	
<b>E.2</b>	<p><u>Práctica:</u></p> <p>Certificación del sistema de gestión de la responsabilidad social</p> <p><u>Acreditación:</u></p> <p>Copia simple del certificado que acredita que se ha implementado un sistema de gestión de la responsabilidad social acorde con el estándar SA 8000:2014<sup>29</sup>.</p> <p>El certificado debe haber sido emitido por un Organismo de Certificación acreditado ante el "Social Accountability Accreditation Services" (SAAS).</p> <p>El referido certificado debe corresponder a la sede, filial u oficina a cargo de la prestación<sup>30</sup>, y estar vigente<sup>31</sup> a la fecha de presentación de ofertas.</p>
<b>E.3</b>	<p><u>Práctica:</u></p> <p>Certificación del sistema de gestión ambiental.</p> <p><u>Acreditación:</u></p> <p>Copia simple del certificado que acredita que se ha implementado un sistema de gestión ambiental acorde con la norma ISO 14001:2015, o con la Norma Técnica Peruana equivalente (NTP-ISO 14001:2015), cuyo alcance o campo de aplicación considere [Proyectos de edificaciones y/o Proyectos de saneamiento integral urbano y/o rural].<sup>32 33</sup></p> <p>El certificado debe haber sido emitido por un Organismo de Certificación acreditado para dicho sistema de gestión, ya sea ante el INACAL (antes INDECOPI) u otro organismo acreditador que cuente con reconocimiento internacional<sup>34</sup>.</p> <p>El referido certificado debe corresponder a la sede, filial u oficina a cargo de la prestación<sup>35</sup>, y estar vigente<sup>36</sup> a la fecha de presentación de ofertas.</p>
<b>E.4</b>	<p><u>Práctica:</u></p> <p>Responsabilidad hídrica</p> <p><u>Acreditación:</u></p> <p>Copia simple del Certificado Azul emitido por la Autoridad Nacional del Agua que lo reconoce como empresa hídricamente responsable del "Programa Huella Hídrica" (<a href="http://www.ana.gob.pe/certificado_azul">http://www.ana.gob.pe/certificado_azul</a>).</p>

<sup>27</sup> En el certificado debe estar consignada la dirección exacta de la sede, filial u oficina a cargo de la prestación.

<sup>28</sup> Se refiere al periodo de vigencia que señala el certificado presentado.

<sup>29</sup> Entre las certificaciones voluntarias más difundidas mundialmente, referidas al desempeño social en aspectos de la responsabilidad social en los lugares de trabajo, se encuentra la correspondiente al estándar SA 8000, propuesto por la Social Accountability International (SAI). La certificación bajo este estándar refiere que una organización ha demostrado mediante una evaluación (Auditoría de Tercera Parte) que cumple con sus requisitos en los siguientes aspectos: Trabajo infantil, trabajo forzoso o bajo coacción, salud y seguridad, libertad de asociación y derecho a la negociación colectiva, discriminación, prácticas disciplinarias, horas de trabajo y remuneración.

<sup>30</sup> En el certificado debe estar consignada la dirección exacta de la sede, filial u oficina a cargo de la prestación.

<sup>31</sup> Se refiere al periodo de vigencia que señala el certificado presentado.

<sup>32</sup> Respecto de la definición del alcance o campo de aplicación del certificado, se podrían considerar certificados cuyos alcances involucren el objeto de contratación, tales como "ejecución o construcción de": obras de edificación, obras civiles, obras viales o de infraestructura vial, obras de saneamiento, obras electromecánicas, obras energéticas, obras de suministro de energía, entre otros.

<sup>33</sup> El postor en su oferta podrá acompañar el certificado con documentación complementaria emitida por la misma Entidad certificadora para precisar el alcance de su certificación; la cual debe corresponder a la sede que efectuará la prestación.

<sup>34</sup> Sea firmante/signatario del Acuerdo de Reconocimiento Mutuo (MLA) del International Accreditation Forum-IAF (<http://www.iaf.nu>) o del InterAmerican Accreditation Cooperation-IAAC (<http://www.iaac.org.mx>) o del European co-operation for Accreditation-EA (<http://www.european-accreditation.org/>) o Cooperación de Acreditación de Asia Pacífico – APAC (<https://www.apac-accreditation.org/>).

<sup>35</sup> En el certificado debe estar consignada la dirección exacta de la sede, filial u oficina a cargo de la prestación.

<sup>36</sup> Se refiere al periodo de vigencia que señala el certificado presentado.



#### E.5 Práctica:

Certificación del sistema de gestión de la energía

##### Acreditación:

Copia simple del certificado que acredita que se ha implementado un SGE acorde con la norma ISO 50001:2018, o con la Norma Técnica Peruana equivalente (NTP ISO 50001) o norma que la sustituya, cuyo alcance o campo de aplicación considere [Proyectos de edificaciones y/o Proyectos de saneamiento integral urbano y/o rural]<sup>37 38</sup>

El certificado debe haber sido emitido por un Organismo de Certificación acreditado para dicho sistema de gestión, ya sea ante el INACAL (antes INDECOPI) u otro organismo acreditador que cuente con reconocimiento internacional.<sup>39</sup>

El referido certificado debe corresponder a la sede, filial u oficina a cargo de la prestación<sup>40</sup>, y estar vigente<sup>41</sup> a la fecha de presentación de ofertas.

#### F. INTEGRIDAD EN LA CONTRATACIÓN PÚBLICA

##### Evaluación:

Se evaluará que el postor cuente con certificación del sistema de gestión antisoborno

##### Acreditación:

Copia simple del certificado que acredita que se ha implementado un sistema de gestión antisoborno acorde con la norma ISO 37001:2016 o con la Norma Técnica Peruana equivalente (NTP-ISO 37001:2017).

El certificado debe haber sido emitido por un Organismo de Certificación acreditado para dicho sistema de gestión, ya sea ante el INACAL (antes INDECOPI) u otro organismo acreditador que cuente con reconocimiento internacional.<sup>42</sup>

El referido certificado debe corresponder a la sede, filial u oficina a cargo de la prestación<sup>43</sup>, y estar vigente<sup>44</sup> a la fecha de presentación de ofertas.

En caso que el postor se presente en consorcio, cada uno de sus integrantes, debe acreditar que cuenta con la certificación para obtener el puntaje.

**(Máximo 2 puntos)**

Presenta Certificado ISO 37001  
**[2] puntos**

No presenta Certificado ISO 37001  
**0 puntos**

<sup>37</sup> Respecto de la definición del alcance o campo de aplicación del certificado, se podrían considerar certificados cuyos alcances involucren el objeto de contratación, tales como "ejecución o construcción de": obras de edificación, obras civiles, obras viales o de infraestructura vial, obras de saneamiento, obras electromecánicas, obras energéticas, obras de suministro de energía, entre otros.

<sup>38</sup> El postor en su oferta podrá acompañar el certificado con documentación complementaria emitida por la misma Entidad certificadora para precisar el alcance de su certificación; la cual debe corresponder a la sede que efectuará la prestación.

<sup>39</sup> Sea firmante/signatario del Acuerdo de Reconocimiento Mutuo (MLA) del International Accreditation Forum-IAF (<http://www.iaf.nu>) o del InterAmerican Accreditation Cooperation-IAAC (<http://www.iaac.org.mx>) o del European co-operation for Accreditation-EA (<http://www.european-accreditation.org/>) o Cooperación de Acreditación de Asia Pacífico – APAC (<https://www.apac-accreditation.org/>).

<sup>40</sup> En el certificado debe estar consignada la dirección exacta de la sede, filial u oficina a cargo de la prestación.

<sup>41</sup> Se refiere al periodo de vigencia que señala el certificado presentado.

<sup>42</sup> Sea firmante/signatario del Acuerdo de Reconocimiento Mutuo (MLA) del International Accreditation Forum-IAF (<http://www.iaf.nu>) o del InterAmerican Accreditation Cooperation-IAAC (<http://www.iaac.org.mx>) o del European co-operation for Accreditation-EA (<http://www.european-accreditation.org/>) o Cooperación de Acreditación de Asia Pacífico – APAC (<https://www.apac-accreditation.org/>).

<sup>43</sup> En el certificado debe estar consignada la dirección exacta de la sede, filial u oficina a cargo de la prestación.

<sup>44</sup> Se refiere al periodo de vigencia que señala el certificado presentado.

F. INTEGRIDAD EN LA CONTRATACIÓN PÚBLICA	
PUNTAJE TOTAL	100 puntos <sup>45</sup>

**Importante**

*Los factores de evaluación elaborados por el comité de selección deben ser objetivos y guardan vinculación, razonabilidad y proporcionalidad con el objeto de la contratación. Asimismo, estos no pueden calificar con puntaje el cumplimiento del Expediente Técnico ni los requisitos de calificación.*

<sup>45</sup> Es la suma de los puntajes de todos los factores de evaluación.

## CAPÍTULO V PROFORMA DEL CONTRATO

### Importante

- *Dependiendo del objeto del contrato, de resultar indispensable, puede incluirse cláusulas adicionales o la adecuación de las propuestas en el presente documento, las que en ningún caso pueden contemplar disposiciones contrarias a la normativa vigente ni a lo señalado en este capítulo.*
- *En el caso de contratación de obras por paquete, se debe suscribir un contrato por cada obra incluida en el paquete.*

Conste por el presente documento, la contratación de la ejecución de la obra [CONSIGNAR LA DENOMINACIÓN DE LA CONVOCATORIA], que celebra de una parte [CONSIGNAR EL NOMBRE DE LA ENTIDAD], en adelante LA ENTIDAD, con RUC N° [.....], con domicilio legal en [.....], representada por [.....], identificado con DNI N° [.....], y de otra parte [.....], con RUC N° [.....], con domicilio legal en [.....], inscrita en la Ficha N° [.....] Asiento N° [.....] del Registro de Personas Jurídicas de la ciudad de [.....], debidamente representado por su Representante Legal, [.....], con DNI N° [.....], según poder inscrito en la Ficha N° [.....], Asiento N° [.....] del Registro de Personas Jurídicas de la ciudad de [.....], a quien en adelante se le denominará EL CONTRATISTA en los términos y condiciones siguientes:

### **CLÁUSULA PRIMERA: ANTECEDENTES**

Con fecha [.....], el comité de selección adjudicó la buena pro de la **ADJUDICACIÓN SIMPLIFICADA N° [CONSIGNAR NOMENCLATURA DEL PROCEDIMIENTO DE SELECCIÓN]** para la contratación de la ejecución de la obra [CONSIGNAR LA DENOMINACIÓN DE LA CONVOCATORIA], a [INDICAR NOMBRE DEL GANADOR DE LA BUENA PRO], cuyos detalles e importe constan en los documentos integrantes del presente contrato.

### **CLÁUSULA SEGUNDA: OBJETO**

El presente contrato tiene por objeto [CONSIGNAR EL OBJETO DE LA CONTRATACIÓN].

### **CLÁUSULA TERCERA: MONTO CONTRACTUAL**

El monto total del presente contrato asciende a [CONSIGNAR MONEDA Y MONTO], que incluye todos los impuestos de Ley.

Este monto comprende el costo de la ejecución de la obra, todos los tributos, seguros, transporte, inspecciones, pruebas y, de ser el caso, los costos laborales conforme a la legislación vigente, así como cualquier otro concepto que pueda tener incidencia sobre la ejecución de la prestación materia del presente contrato.

### **CLÁUSULA CUARTA: DEL PAGO<sup>46</sup>**

LA ENTIDAD se obliga a pagar la contraprestación a EL CONTRATISTA en [INDICAR MONEDA], en periodos de valorización [CONSIGNAR MENSUALES U OTRO TIPO DE PERIODO], conforme a lo previsto en la sección específica de las bases. Asimismo, LA ENTIDAD o EL CONTRATISTA, según corresponda, se obligan a pagar el monto correspondiente al saldo de la liquidación del contrato de obra, en el plazo de [CONSIGNAR PLAZO EN DÍAS] días calendario, computados desde el día siguiente del consentimiento de la liquidación.

En caso de retraso en el pago de las valorizaciones, por razones imputables a LA ENTIDAD, EL CONTRATISTA tiene derecho al reconocimiento de los intereses legales efectivos, de conformidad con el artículo 39 de la Ley de Contrataciones del Estado y los artículos 1244, 1245 y 1246 del

<sup>46</sup> En cada caso concreto, dependiendo de la naturaleza del contrato, podrá adicionarse la información que resulte pertinente a efectos de generar el pago.

Código Civil. Para tal efecto, se formulará una valorización de intereses y el pago se efectuará en las valorizaciones siguientes.

#### **CLÁUSULA QUINTA: DEL PLAZO DE LA EJECUCIÓN DE LA PRESTACIÓN**

El plazo de ejecución del presente contrato es de [.....] días calendario, el mismo que se computa desde el día siguiente de cumplidas las condiciones previstas en el artículo 176 del Reglamento.

##### **Importante para la Entidad**

- *Cuando en el expediente de contratación se establezca que la obra debe ejecutarse bajo la modalidad de ejecución llave en mano, en lugar del párrafo anterior, deberá considerarse lo siguiente, según corresponda:*

*“El plazo de ejecución de la obra, el equipamiento, mobiliario y montaje hasta la puesta en servicio, materia de la presente convocatoria, es de [CONSIGNAR EL PLAZO DE EJECUCIÓN DE ESTA PRESTACIÓN, EL CUAL DEBE ESTAR EXPRESADO EN DÍAS CALENDARIO] días calendario, el mismo que se computa desde el día siguiente de cumplidas las condiciones previstas en el artículo 176 del Reglamento.”<sup>47</sup>*

*“El plazo de ejecución de la obra, el equipamiento, mobiliario y montaje hasta la puesta en servicio, materia de la presente convocatoria, es de [CONSIGNAR EL PLAZO DE EJECUCIÓN DE ESTA PRESTACIÓN, EL CUAL DEBE ESTAR EXPRESADO EN DÍAS CALENDARIO] días calendario, el mismo que se computa desde el día siguiente de cumplidas las condiciones previstas en el artículo 176 del Reglamento y el plazo de la operación asistida de la obra es de [CONSIGNAR EL PLAZO DE EJECUCIÓN DE LA PRESTACIÓN ASISTIDA DE LA OBRA, EL CUAL DEBE ESTAR EXPRESADO EN DÍAS CALENDARIO] días calendario.”<sup>48</sup>*

*Incorporar a las bases o eliminar, según corresponda*

#### **CLÁUSULA SEXTA: PARTES INTEGRANTES DEL CONTRATO**

El presente contrato está conformado por las bases integradas, la oferta ganadora, así como los documentos derivados del procedimiento de selección que establezcan obligaciones para las partes.

#### **CLÁUSULA SÉTIMA: GARANTÍAS**

EL CONTRATISTA entregó al perfeccionamiento del contrato la respectiva garantía incondicional, solidaria, irrevocable, y de realización automática en el país al solo requerimiento, a favor de LA ENTIDAD, por los conceptos, montos y vigencias siguientes:

- De fiel cumplimiento del contrato: [CONSIGNAR EL MONTO], a través de la [INDICAR EL TIPO DE GARANTÍA PRESENTADA] N° [INDICAR NÚMERO DEL DOCUMENTO] emitida por [SEÑALAR EMPRESA QUE LA EMITE]. Monto que es equivalente al diez por ciento (10%) del monto del contrato original, la misma que debe mantenerse vigente hasta el consentimiento de la liquidación final.

En el caso que corresponda, consignar lo siguiente:

- Garantía fiel cumplimiento por prestaciones accesorias: [CONSIGNAR EL MONTO], a través de la [INDICAR EL TIPO DE GARANTÍA PRESENTADA] N° [INDICAR NÚMERO DEL DOCUMENTO] emitida por [SEÑALAR EMPRESA QUE LA EMITE], la misma que debe mantenerse vigente hasta el cumplimiento total de las obligaciones garantizadas.

#### **CLÁUSULA OCTAVA: EJECUCIÓN DE GARANTÍAS POR FALTA DE RENOVACIÓN**

LA ENTIDAD puede solicitar la ejecución de las garantías cuando EL CONTRATISTA no las hubiere renovado antes de la fecha de su vencimiento, conforme a lo dispuesto en el literal a) del numeral

<sup>47</sup> Este párrafo debe ser incluido en el caso de obras que se ejecuten bajo la modalidad de ejecución llave en mano que no incluya operación asistida.

<sup>48</sup> Este párrafo debe ser incluido en el caso de obras que se ejecuten bajo la modalidad de ejecución llave en mano que incluya operación asistida.



155.1 del artículo 155 del Reglamento de la Ley de Contrataciones del Estado.

#### Importante para la Entidad

- Sólo en el caso que la Entidad hubiese previsto otorgar adelanto, se debe incluir la siguiente cláusula:

#### **CLÁUSULA NOVENA: ADELANTO DIRECTO**

"LA ENTIDAD otorgará [CONSIGNAR NÚMERO DE ADELANTOS A OTORGARSE] adelantos directos por el [CONSIGNAR PORCENTAJE QUE EN NINGÚN CASO EXCEDAN EN CONJUNTO EL 10% DEL MONTO DEL CONTRATO ORIGINAL] del monto del contrato original.

EL CONTRATISTA debe solicitar formalmente el [CONSIGNAR ADELANTO O PRIMER DESEMBOLSO DEL ADELANTO DIRECTO] dentro de los ocho (8) días siguientes a la suscripción del contrato, adjuntando a su solicitud la garantía por adelantos mediante carta fianza o póliza de caución y el comprobante de pago correspondiente. LA ENTIDAD debe entregar el monto solicitado dentro de los siete (7) días siguientes a la presentación de la solicitud de EL CONTRATISTA.

Asimismo, EL CONTRATISTA debe solicitar la entrega de los demás adelantos directos en [CONSIGNAR EL PLAZO Y OPORTUNIDAD PARA LA SOLICITUD]<sup>49</sup>. La entrega del o los adelantos se realizará en [CONSIGNAR PLAZO Y OPORTUNIDAD].<sup>50</sup>

Vencido el plazo para solicitar el adelanto no procederá la solicitud.

- Si LA ENTIDAD considera necesario entregar adelantos para materiales e insumos a EL CONTRATISTA, deberá consignar la siguiente cláusula:

#### **CLÁUSULA DÉCIMA: ADELANTO PARA MATERIALES E INSUMOS**

"LA ENTIDAD otorgará adelantos para materiales e insumos por el [CONSIGNAR PORCENTAJE<sup>51</sup>] del monto del contrato original, conforme al calendario de adquisición de materiales e insumos presentado por EL CONTRATISTA.

La entrega de los adelantos se realizará en un plazo de [CONSIGNAR PLAZO] días calendario previos a la fecha prevista en el calendario de adquisición de materiales e insumos para cada adquisición, con la finalidad que EL CONTRATISTA pueda disponer de los materiales e insumos en la oportunidad prevista en el calendario de avance de obra valorizado. Para tal efecto, EL CONTRATISTA debe solicitar la entrega del adelanto en un plazo de [CONSIGNAR PLAZO] días calendario anteriores al inicio del plazo antes mencionado, adjuntando a su solicitud la garantía por adelantos mediante carta fianza o póliza de caución y el comprobante de pago respectivo.

La primera solicitud de EL CONTRATISTA debe realizarse una vez iniciado el plazo de ejecución de la obra. No procede el otorgamiento del adelanto para materiales e insumos en los casos en que las solicitudes correspondientes sean realizadas con posterioridad a las fechas señaladas en el calendario de adquisición de materiales e insumos.

- Si LA ENTIDAD considera necesario entregar adelantos para equipamiento y mobiliario, en el caso de contratos bajo la modalidad de llave en mano, deberá consignar la siguiente cláusula:

#### **CLÁUSULA.....: ADELANTO PARA EQUIPAMIENTO Y MOBILIARIO, EN CONTRATOS BAJO LA MODALIDAD LLAVE EN MANO**

"LA ENTIDAD otorgará adelantos para equipamiento y mobiliario por el [CONSIGNAR

<sup>49</sup> Indicar el plazo y oportunidad conforme al expediente de contratación.

<sup>50</sup> Este párrafo solo deberá ser incluido cuando la Entidad prevea la entrega de más de un adelanto directo al contratista.

<sup>51</sup> De conformidad con el numeral 180.2 del artículo 180 del Reglamento, los adelantos para materiales e insumos, no pueden superar el veinte por ciento (20%) del monto del contrato original, y en el caso de contratos bajo la modalidad de llave en mano, en los que se haya previsto el adelanto para equipamiento y mobiliario, no pueden superar en conjunto dicho porcentaje.

PORCENTAJE<sup>52</sup>] del monto del contrato original, conforme al calendario de adquisición de materiales e insumos que incluye el equipamiento y mobiliario, presentado por EL CONTRATISTA.

La entrega de los adelantos se realizará en un plazo de [CONSIGNAR PLAZO] días calendario previos a la fecha prevista en el calendario de adquisición de materiales e insumos que incluye el equipamiento y mobiliario para cada adquisición, con la finalidad que EL CONTRATISTA pueda disponer del equipamiento y mobiliario en la oportunidad prevista en el calendario de avance de obra valorizado. Para tal efecto, EL CONTRATISTA debe solicitar la entrega del adelanto en un plazo de [CONSIGNAR PLAZO] días calendario anteriores al inicio del plazo antes mencionado, adjuntando a su solicitud la garantía por adelantos mediante carta fianza o póliza de caución y el comprobante de pago respectivo.

La primera solicitud de El CONTRATISTA debe realizarse una vez iniciado el plazo de ejecución de la obra. No procede el otorgamiento del adelanto para equipamiento y mobiliario en los casos en que las solicitudes correspondientes sean realizadas con posterioridad a las fechas señaladas en el calendario de adquisición de materiales e insumos.

**Incorporar a las bases o eliminar, según corresponda.**

#### **Importante para la Entidad**

- **En caso la Entidad hubiese previsto la obligación de constituir un fideicomiso para la administración de los adelantos, se debe incluir la siguiente cláusula:**

#### **CLÁUSULA .....: FIDEICOMISO DE ADELANTOS<sup>53</sup>**

Para la administración de los adelantos destinados a la ejecución de la obra, se constituirá un fideicomiso conforme a lo establecido en los artículos 184 y 185 del Reglamento. El procedimiento para la solicitud y entrega de los adelantos se rige por lo dispuesto en dichos artículos.

#### **ADELANTO DIRECTO**

“La Entidad otorgará [CONSIGNAR NÚMERO DE ADELANTOS A OTORGARSE] adelantos directos por el [CONSIGNAR PORCENTAJE QUE EN NINGÚN CASO EXCEDAN EN CONJUNTO EL 10% DEL MONTO DEL CONTRATO ORIGINAL] del monto del contrato original.

#### **ADELANTO PARA MATERIALES E INSUMOS**

“La Entidad otorgará adelantos para materiales e insumos por el [CONSIGNAR PORCENTAJE<sup>54</sup>] del monto del contrato original, conforme al calendario de adquisición de materiales e insumos presentado por el contratista.

- **En el caso de obras bajo la modalidad de ejecución llave en mano, cuando se haya previsto otorgar adelanto para equipamiento y mobiliario, consignar lo siguiente:**

#### **ADELANTO PARA EQUIPAMIENTO Y MOBILIARIO, EN CONTRATOS BAJO LA MODALIDAD LLAVE EN MANO**

“La Entidad otorgará adelantos para equipamiento y mobiliario por el [CONSIGNAR

<sup>52</sup> De conformidad con el numeral 180.2 del artículo 180 del Reglamento, los adelantos para materiales e insumos, no pueden superar el veinte por ciento (20%) del monto del contrato original, y en el caso de contratos bajo la modalidad de llave en mano, en los que se haya previsto el adelanto para equipamiento y mobiliario, no pueden superar en conjunto dicho porcentaje.

<sup>53</sup> Cabe precisar que, cuando la Entidad no haya incorporado en las bases la obligación de constituir un fideicomiso para la administración de los adelantos destinados a la ejecución de obra, las partes pueden acordar la incorporación de una cláusula en el contrato para la constitución del fideicomiso, de acuerdo a lo previsto en el numeral 184.9 del artículo 184 del Reglamento.

<sup>54</sup> De conformidad con el numeral 180.2 del artículo 180 del Reglamento, los adelantos para materiales e insumos, no pueden superar el veinte por ciento (20%) del monto del contrato original, y en el caso de contratos bajo la modalidad de llave en mano, en los que se haya previsto el adelanto para equipamiento y mobiliario, no pueden superar en conjunto dicho porcentaje.

*PORCENTAJE<sup>55</sup> del monto del contrato original, conforme al calendario de adquisición de materiales e insumos que incluye el equipamiento y mobiliario, presentado por el contratista.*

*Incorporar a las bases o eliminar, según corresponda*

#### **CLÁUSULA UNDÉCIMA: CONFORMIDAD DE LA OBRA**

La conformidad de la obra será dada con la suscripción del Acta de Recepción de Obra.

#### **CLÁUSULA DUODÉCIMA: DECLARACIÓN JURADA DEL CONTRATISTA**

EL CONTRATISTA declara bajo juramento que se compromete a cumplir las obligaciones derivadas del presente contrato, bajo sanción de quedar inhabilitado para contratar con el Estado en caso de incumplimiento.

#### **CLÁUSULA DÉCIMA TERCERA: ASIGNACIÓN DE RIESGOS DEL CONTRATO DE OBRA**

[INCLUIR<sup>56</sup> EN ESTA CLÁUSULA LA IDENTIFICACIÓN Y ASIGNACIÓN DE RIESGOS QUE PUEDAN OCURRIR DURANTE LA EJECUCIÓN DE LA OBRA, ASI COMO LA DETERMINACIÓN DE LA PARTE DEL CONTRATO QUE DEBE ASUMIRLOS DURANTE LA EJECUCIÓN CONTRACTUAL, SEGÚN LAS DISPOSICIONES PREVISTAS EN LA DIRECTIVA “GESTIÓN DE RIESGOS EN LA PLANIFICACIÓN DE LA EJECUCIÓN DE OBRAS”. LA GESTION DE RIESGOS FORMA PARTE DE LA ÚLTIMA VERSIÓN DEL EXPEDIENTE TECNICO DE OBRA PUBLICADO EN LA OPCIÓN “VER EXPEDIENTE TÉCNICO DE OBRA” DEL SEACE].

#### **CLÁUSULA DÉCIMA CUARTA: RESPONSABILIDAD POR VICIOS OCULTOS**

Ni la suscripción del Acta de Recepción de Obra, ni el consentimiento de la liquidación del contrato de obra, enervan el derecho de LA ENTIDAD a reclamar, posteriormente, por defectos o vicios ocultos, conforme a lo dispuesto por los artículos 40 de la Ley de Contrataciones del Estado y 173 de su Reglamento.

El plazo máximo de responsabilidad de EL CONTRATISTA es de [CONSIGNAR TIEMPO EN AÑOS, NO MENOR DE 7 AÑOS] años, contados a partir de la conformidad de la recepción [INDICAR TOTAL O PARCIAL, SEGÚN CORRESPONDA] de la obra.

#### **CLÁUSULA DÉCIMA QUINTA: PENALIDADES**

Si EL CONTRATISTA incurre en retraso injustificado en la ejecución de las prestaciones objeto del contrato, LA ENTIDAD le aplica automáticamente una penalidad por mora por cada día de atraso, de acuerdo a la siguiente fórmula:

$$\text{Penalidad Diaria} = \frac{0.10 \times \text{monto vigente}}{F \times \text{plazo vigente en días}}$$

Donde:

**F = 0.15 para plazos mayores a sesenta (60) días o;**

**F = 0.40 para plazos menores o iguales a sesenta (60) días.**

El retraso se justifica a través de la solicitud de ampliación de plazo debidamente aprobado. Adicionalmente, se considera justificado el retraso y en consecuencia no se aplica penalidad, cuando EL CONTRATISTA acredite, de modo objetivamente sustentado, que el mayor tiempo transcurrido no le resulta imputable. En este último caso la calificación del retraso como justificado por parte de LA ENTIDAD no da lugar al pago de gastos generales ni costos directos de ningún tipo, conforme el numeral 162.5 del artículo 162 del Reglamento de la Ley de Contrataciones del Estado.

<sup>55</sup> De conformidad con el numeral 180.2 del artículo 180 del Reglamento, los adelantos para materiales e insumos, no pueden superar el veinte por ciento (20%) del monto del contrato original, y en el caso de contratos bajo la modalidad de llave en mano, en los que se haya previsto el adelanto para equipamiento y mobiliario, no pueden superar en conjunto dicho porcentaje.

<sup>56</sup> De acuerdo con el numeral 32.2 del artículo 32 de la Ley y el numeral 29.2 del artículo 29 del Reglamento, esta cláusula es obligatoria.

Adicionalmente a la penalidad por mora se aplicarán las siguientes penalidades:

Otras penalidades			
N°	Supuesto de aplicación de penalidad	Forma de cálculo	Procedimiento
1	Cuando el personal acreditado permanece menos de sesenta (60) días desde el inicio de su participación en la ejecución del contrato o del íntegro del plazo de ejecución, si este es menor a los sesenta (60) días, de conformidad con las disposiciones establecidas en el numeral 190.2 del artículo 190 del Reglamento.	[INCLUIR LA FORMA DE CÁLCULO, QUE NO PUEDE SER MENOR A LA MITAD DE UNA UNIDAD IMPOSITIVA TRIBUTARIA (0.5 UIT) NI MAYOR A UNA (1) UIT] por cada día de ausencia del personal en obra en el plazo previsto.	Según informe del [CONSIGNAR INSPECTOR O SUPERVISOR DE LA OBRA, SEGÚN CORRESPONDA].
2	En caso el contratista incumpla con su obligación de ejecutar la prestación con el personal acreditado o debidamente sustituido.	[INCLUIR LA FORMA DE CÁLCULO, QUE NO PUEDE SER MENOR A LA MITAD DE UNA UNIDAD IMPOSITIVA TRIBUTARIA (0.5 UIT) NI MAYOR A UNA (1) UIT] por cada día de ausencia del personal en obra.	Según informe del [CONSIGNAR INSPECTOR O SUPERVISOR DE LA OBRA, SEGÚN CORRESPONDA].
3	[INCLUIR OTRAS PENALIDADES, DE SER EL CASO]		

En caso se haya autorizado el uso del cuaderno de obra físico, incluir la siguiente penalidad<sup>57</sup>:

Otras penalidades			
N°	Supuesto de aplicación de penalidad	Forma de cálculo	Procedimiento
(...)	Si el contratista o su personal, no permite el acceso al cuaderno de obra al [CONSIGNAR INSPECTOR O SUPERVISOR DE LA OBRA, SEGÚN CORRESPONDA], impidiéndole anotar las ocurrencias.	Cinco por mil (5/1000) del monto de la valorización del periodo por cada día de dicho impedimento.	Según informe del [CONSIGNAR INSPECTOR O SUPERVISOR DE LA OBRA, SEGÚN CORRESPONDA].
Esta penalidad solo aplica si el cuaderno de obra es físico.			

#### Importante

De haberse previsto otras penalidades a las previstas, incluir los supuestos de aplicación de penalidad, la forma de cálculo de la penalidad para cada supuesto y el procedimiento mediante el cual se verifica el supuesto a penalizar, conforme el artículo 163 del Reglamento de la Ley de Contrataciones del Estado.

Estas penalidades se deducen de las valorizaciones o en la liquidación final, según corresponda; o si fuera necesario, se cobra del monto resultante de la ejecución de la garantía de fiel cumplimiento.

La penalidad por mora y las otras penalidades pueden alcanzar cada una un monto máximo equivalente al diez por ciento (10%) del monto del contrato vigente, o de ser el caso, del ítem que debió ejecutarse.

Cuando se llegue a cubrir el monto máximo de la penalidad por mora o el monto máximo para otras penalidades, LA ENTIDAD puede resolver el contrato por incumplimiento.

<sup>57</sup> De conformidad con el numeral 9.3 de la Directiva N° 009-2020-OSCE/PRE "Lineamientos para el uso del Cuaderno de Obra Digital", excepcionalmente, una Entidad, de manera previa a la convocatoria del procedimiento de selección de la contratación de una obra, puede solicitar autorización para usar un cuaderno de obra físico, cuando en el lugar donde se ejecuta la obra no haya acceso a internet. Para dicho efecto, debe presentar la respectiva solicitud, por cada contrato de obra, a través del formato previsto en el Anexo N° 1 de dicha Directiva.



#### **CLÁUSULA DÉCIMA SEXTA: RESOLUCIÓN DEL CONTRATO**

Cualquiera de las partes puede resolver el contrato, de conformidad con el numeral 32.3 del artículo 32 y artículo 36 de la Ley de Contrataciones del Estado, y el artículo 164 de su Reglamento. De darse el caso, LA ENTIDAD procederá de acuerdo a lo establecido en los artículos 165 y 207 del Reglamento de la Ley de Contrataciones del Estado.

#### **CLÁUSULA DÉCIMA SÉTIMA: RESPONSABILIDAD DE LAS PARTES**

Cuando se resuelva el contrato por causas imputables a algunas de las partes, se debe resarcir los daños y perjuicios ocasionados, a través de la indemnización correspondiente. Ello no obsta la aplicación de las sanciones administrativas, penales y pecuniarias a que dicho incumplimiento diere lugar, en el caso que éstas correspondan.

Lo señalado precedentemente no exime a ninguna de las partes del cumplimiento de las demás obligaciones previstas en el presente contrato.

#### **CLÁUSULA DÉCIMA OCTAVA: ANTICORRUPCIÓN**

EL CONTRATISTA declara y garantiza no haber, directa o indirectamente, o tratándose de una persona jurídica a través de sus socios, integrantes de los órganos de administración, apoderados, representantes legales, funcionarios, asesores o personas vinculadas a las que se refiere el artículo 7 del Reglamento de la Ley de Contrataciones del Estado, ofrecido, negociado o efectuado, cualquier pago o, en general, cualquier beneficio o incentivo ilegal en relación al contrato.

Asimismo, el CONTRATISTA se obliga a conducirse en todo momento, durante la ejecución del contrato, con honestidad, probidad, veracidad e integridad y de no cometer actos ilegales o de corrupción, directa o indirectamente o a través de sus socios, accionistas, participacionistas, integrantes de los órganos de administración, apoderados, representantes legales, funcionarios, asesores y personas vinculadas a las que se refiere el artículo 7 del Reglamento de la Ley de Contrataciones del Estado.

Además, EL CONTRATISTA se compromete a i) comunicar a las autoridades competentes, de manera directa y oportuna, cualquier acto o conducta ilícita o corrupta de la que tuviera conocimiento; y ii) adoptar medidas técnicas, organizativas y/o de personal apropiadas para evitar los referidos actos o prácticas.

Finalmente, EL CONTRATISTA se compromete a no colocar a los funcionarios públicos con los que deba interactuar, en situaciones reñidas con la ética. En tal sentido, reconoce y acepta la prohibición de ofrecerles a éstos cualquier tipo de obsequio, donación, beneficio y/o gratificación, ya sea de bienes o servicios, cualquiera sea la finalidad con la que se lo haga.

#### **CLÁUSULA DÉCIMA NOVENA: MARCO LEGAL DEL CONTRATO**

Sólo en lo no previsto en este contrato, en la Ley de Contrataciones del Estado y su Reglamento, en las directivas que emita el OSCE y demás normativa especial que resulte aplicable, serán de aplicación supletoria las disposiciones pertinentes del Código Civil vigente, cuando corresponda, y demás normas de derecho privado.

#### **CLÁUSULA VIGÉSIMA: SOLUCIÓN DE CONTROVERSIAS<sup>58</sup>**

Las controversias que surjan entre las partes durante la ejecución del contrato se resuelven mediante conciliación o arbitraje, según el acuerdo de las partes.

Cualquiera de las partes tiene derecho a iniciar el arbitraje a fin de resolver dichas controversias dentro del plazo de caducidad previsto en la Ley de Contrataciones del Estado y su Reglamento.

Facultativamente, cualquiera de las partes tiene el derecho a solicitar una conciliación dentro del plazo de caducidad correspondiente, según lo señalado en el artículo 224 del Reglamento de la Ley de Contrataciones del Estado, sin perjuicio de recurrir al arbitraje, en caso no se llegue a un

<sup>58</sup> De acuerdo con el numeral 225.3 del artículo 225 del Reglamento, las partes pueden recurrir al arbitraje ad hoc cuando las controversias deriven de procedimientos de selección cuyo valor referencial sea menor o igual a cinco millones con 00/100 soles (S/ 5 000 000,00).

acuerdo entre ambas partes o se llegue a un acuerdo parcial. Las controversias sobre nulidad del contrato solo pueden ser sometidas a arbitraje.

El Laudo arbitral emitido es inapelable, definitivo y obligatorio para las partes desde el momento de su notificación, según lo previsto en el numeral 45.21 del artículo 45 de la Ley de Contrataciones del Estado.

#### **Importante para la Entidad**

*De acuerdo con lo dispuesto en el numeral 243.4 del artículo 243 del Reglamento, la obligatoriedad de someter a Junta de Resolución de Disputas las controversias en los contratos de obra por montos superiores a veinte millones con 00/100 Soles (S/ 20 000 000,00), es obligatoria. Asimismo, el sometimiento de la solución de controversias a una Junta de Resolución de Disputas en los contratos cuyos montos sean iguales o menores a veinte millones con 00/100 Soles (S/ 20 000 000,00) es facultativa. En tal sentido, para el presente procedimiento de selección se puede incluir la siguiente cláusula:*

#### **CLÁUSULA VIGÉSIMA PRIMERA: JUNTA DE RESOLUCIÓN DE DISPUTAS**

*Las partes acuerdan para la solución de las controversias derivadas del presente Contrato de Obra conformar una Junta de Resolución de Disputas (en adelante, la JRD) de acuerdo a las disposiciones de la Ley de Contrataciones del Estado, su Reglamento y las directivas que emita OSCE al respecto (en adelante, las "Normas Aplicables a la JRD"); encargando su organización y administración al [DENOMINACIÓN O RAZÓN SOCIAL DEL CENTRO DE ADMINISTRACIÓN DESIGNADO POR LAS PARTES AL CUAL ENCARGAN LA ORGANIZACIÓN DE LA JRD].*

*La JRD estará compuesta por [TRES (3) MIEMBROS / UN (1) MIEMBRO], los/el cual/es será/n designado/s conforme a las Normas Aplicables a la JRD.*

*Todas las controversias generadas entre las partes con ocasión al presente Contrato de Obra deben ser sometidas, en primer lugar, a la decisión de la JRD de conformidad con las Normas Aplicables a las JRD.*

*La decisión que emita la JRD es vinculante y, por tanto, de inmediato y obligatorio cumplimiento para las partes conforme a lo establecido en las Normas Aplicables a la JRD. El incumplimiento de la decisión otorga a la parte afectada la potestad de resolver el contrato, previo aviso requiriendo el cumplimiento.*

*En caso alguna de las Partes no esté de acuerdo con la decisión emitida por la JRD, podrá someter la controversia a arbitraje conforme a lo establecido en las Normas Aplicables a la JRD. Las Partes acuerdan que es condición obligatoria para el inicio del arbitraje el haber concluido de modo previo el procedimiento ante la JRD.*

*Si una Parte no manifiesta su disconformidad con una decisión emitida por la JRD en el plazo previsto en las Normas Aplicables a las JRD, entonces dicha decisión adquiere el carácter de definitiva y no podrá ser sometida a arbitraje. Si una Parte manifiesta su disconformidad con una decisión emitida por la JRD en el plazo previsto en las Normas Aplicables a las JRD, pero no inicia el arbitraje respectivo en el plazo previsto en dichas Normas, aquella adquiere la calidad de definitiva.*

#### **CLÁUSULA VIGÉSIMA SEGUNDA: FACULTAD DE ELEVAR A ESCRITURA PÚBLICA**

Cualquiera de las partes puede elevar el presente contrato a Escritura Pública corriendo con todos los gastos que demande esta formalidad.

#### **CLÁUSULA VIGÉSIMA TERCERA: DOMICILIO PARA EFECTOS DE LA EJECUCIÓN CONTRACTUAL**

Las partes declaran el siguiente domicilio para efecto de las notificaciones que se realicen durante la ejecución del presente contrato:

DOMICILIO DE LA ENTIDAD: [.....]

DOMICILIO DEL CONTRATISTA: [CONSIGNAR EL DOMICILIO SEÑALADO POR EL POSTOR GANADOR DE LA BUENA PRO AL PRESENTAR LOS REQUISITOS PARA EL PERFECCIONAMIENTO DEL CONTRATO]

La variación del domicilio aquí declarado de alguna de las partes debe ser comunicada a la otra parte, formalmente y por escrito, con una anticipación no menor de quince (15) días calendario.

De acuerdo con las bases integradas, la oferta y las disposiciones del presente contrato, las partes lo firman por duplicado en señal de conformidad en la ciudad de [.....] al [CONSIGNAR FECHA].

---

“LA ENTIDAD”

---

“EL CONTRATISTA”

#### Importante

*Este documento puede firmarse digitalmente si ambas partes cuentan con firma digital, según la Ley N° 27269, Ley de Firmas y Certificados Digitales<sup>59</sup>.*

---

<sup>59</sup> Para mayor información sobre la normativa de firmas y certificados digitales ingresar a:  
<https://www.indecopi.gob.pe/web/firmas-digitales/firmar-y-certificados-digitales>

**CAPÍTULO VI**  
**CONSTANCIA DE PRESTACIÓN DE EJECUCIÓN DE OBRA**

De conformidad con el artículo 169 del Reglamento, se deja expresa constancia de la culminación de la prestación derivada del contrato mencionado en el numeral 3 del presente documento.

<b>1 DATOS DEL DOCUMENTO</b>	Número del documento			
	Fecha de emisión del documento			
<b>2 DATOS DEL CONTRATISTA</b>	Nombre, denominación o razón social			
	RUC			
	EN CASO EL CONTRATISTA SEA UN CONSORCIO, ADEMÁS SE DEBERÁ REGISTRAR LA SIGUIENTE INFORMACIÓN:			
	Nombre o razón social del integrante del consorcio	RUC	%	Descripción de las obligaciones
<b>3 DATOS DEL CONTRATO</b>	Número del contrato			
	Tipo y número del procedimiento de selección			
	Descripción del objeto del contrato			
	Fecha de suscripción del contrato			
	Monto del contrato			
<b>4 DATOS DE LA OBRA</b>	Denominación de la obra			
	Ubicación de la obra (Región, Provincia y Distrito)			
	Nombres y apellidos del Supervisor de la Obra			
	Plazo de ejecución de la obra	Plazo original	días calendario	
		Ampliación(es) de plazo	días calendario	
		Total plazo	días calendario	
		Fecha de culminación de la obra		
		Fecha de recepción de la obra		
		Fecha de liquidación de la obra		
	Monto de la obra	Número de adicionales de obra		
		Monto total de los adicionales		
		Número de deductivos		
Monto total de los deductivos				
Monto total de la obra (sólo componente de obra)				



<b>5 APLICACIÓN DE PENALIDADES</b>	Monto de las penalidades por mora				
	Monto de otras penalidades				
	Monto total de las penalidades aplicadas				
<b>6 SOLUCIÓN DE CONTROVERSIAS DEL CONTRATO</b>	Junta de Resolución de Disputas	Si		No	
	Arbitraje	Si		No	
	N° de arbitrajes				
<b>7 DATOS DE LA ENTIDAD</b>	Nombre de la Entidad				
	RUC de la Entidad				
	Nombres y apellidos del funcionario que emite la constancia				
	Cargo que ocupa en la Entidad				
	Teléfono de contacto				
<b>8</b>					
	<b>NOMBRE, FIRMA Y SELLO DEL FUNCIONARIO COMPETENTE</b>				

## ANEXOS

## ANEXO N° 1

### DECLARACIÓN JURADA DE DATOS DEL POSTOR

Señores

**COMITÉ DE SELECCIÓN**

**ADJUDICACIÓN SIMPLIFICADA N° 147-2023-MDK/CS-1**

Presente.-

El que se suscribe, [.....], postor y/o Representante Legal de [CONSIGNAR EN CASO DE SER PERSONA JURÍDICA], identificado con [CONSIGNAR TIPO DE DOCUMENTO DE IDENTIDAD] N° [CONSIGNAR NÚMERO DE DOCUMENTO DE IDENTIDAD], con poder inscrito en la localidad de [CONSIGNAR EN CASO DE SER PERSONA JURÍDICA] en la Ficha N° [CONSIGNAR EN CASO DE SER PERSONA JURÍDICA] Asiento N° [CONSIGNAR EN CASO DE SER PERSONA JURÍDICA], **DECLARO BAJO JURAMENTO** que la siguiente información se sujeta a la verdad:

Nombre, Denominación o Razón Social :			
Domicilio Legal :			
RUC :	Teléfono(s) :		
Correo electrónico :			

#### Autorización de notificación por correo electrónico:

Autorizo que se notifiquen al correo electrónico indicado las siguientes actuaciones:

1. Solicitud de reducción de la oferta económica.
2. Solicitud de subsanación de los requisitos para perfeccionar el contrato.
3. Solicitud para presentar los documentos para perfeccionar el contrato, según orden de prelación, de conformidad con lo previsto en el artículo 141 del Reglamento.
4. Respuesta a la solicitud de acceso al expediente de contratación.

Asimismo, me comprometo a remitir la confirmación de recepción, en el plazo máximo de dos (2) días hábiles de recibida la comunicación.

[CONSIGNAR CIUDAD Y FECHA]

.....  
**Firma, Nombres y Apellidos del postor o Representante legal, según corresponda**

#### Importante

*La notificación dirigida a la dirección de correo electrónico consignada se entenderá válidamente efectuada cuando la Entidad reciba acuse de recepción.*

**Importante**

*Cuando se trate de consorcios, la declaración jurada es la siguiente:*

**ANEXO N° 1**

**DECLARACIÓN JURADA DE DATOS DEL POSTOR**

Señores

**COMITÉ DE SELECCIÓN**

**ADJUDICACIÓN SIMPLIFICADA N° 147-2023-MDK/CS-1**

Presente.-

El que se suscribe, [...], representante común del consorcio [CONSIGNAR EL NOMBRE DEL CONSORCIO], identificado con [CONSIGNAR TIPO DE DOCUMENTO DE IDENTIDAD] N° [CONSIGNAR NÚMERO DE DOCUMENTO DE IDENTIDAD], **DECLARO BAJO JURAMENTO** que la siguiente información se sujeta a la verdad:

Datos del consorciado 1			
Nombre, Denominación o Razón Social :			
Domicilio Legal :			
RUC :	Teléfono(s) :		
Correo electrónico :			

Datos del consorciado 2			
Nombre, Denominación o Razón Social :			
Domicilio Legal :			
RUC :	Teléfono(s) :		
Correo electrónico :			

Datos del consorciado ...			
Nombre, Denominación o Razón Social :			
Domicilio Legal :			
RUC :	Teléfono(s) :		
Correo electrónico :			

**Autorización de notificación por correo electrónico:**

Correo electrónico del consorcio:

Autorizo que se notifiquen al correo electrónico indicado las siguientes actuaciones:

1. Solicitud de reducción de la oferta económica.
2. Solicitud de subsanación de los requisitos para perfeccionar el contrato.
3. Solicitud para presentar los documentos para perfeccionar el contrato, según orden de prelación, de conformidad con lo previsto en el artículo 141 del Reglamento.
4. Respuesta a la solicitud de acceso al expediente de contratación.

Asimismo, me comprometo a remitir la confirmación de recepción, en el plazo máximo de dos (2) días hábiles de recibida la comunicación.

[CONSIGNAR CIUDAD Y FECHA]



.....  
**Firma, Nombres y Apellidos del representante  
común del consorcio**

**Importante**

*La notificación dirigida a la dirección de correo electrónico consignada se entenderá válidamente efectuada cuando la Entidad reciba acuse de recepción.*

## ANEXO N° 2

### DECLARACIÓN JURADA (ART. 52 DEL REGLAMENTO DE LA LEY DE CONTRATACIONES DEL ESTADO)

Señores  
**COMITÉ DE SELECCIÓN**  
**ADJUDICACIÓN SIMPLIFICADA N° 147-2023-MDK/CS-1**  
Presente.-

Mediante el presente el suscrito, postor y/o Representante Legal de [CONSIGNAR EN CASO DE SER PERSONA JURÍDICA], declaro bajo juramento:

- i. No haber incurrido y me obligo a no incurrir en actos de corrupción, así como a respetar el principio de integridad.
- ii. No tener impedimento para postular en el procedimiento de selección ni para contratar con el Estado, conforme al artículo 11 de la Ley de Contrataciones del Estado.
- iii. Conocer las sanciones contenidas en la Ley de Contrataciones del Estado y su Reglamento, así como las disposiciones aplicables de la Ley N° 27444, Ley del Procedimiento Administrativo General.
- iv. Participar en el presente proceso de contratación en forma independiente sin mediar consulta, comunicación, acuerdo, arreglo o convenio con ningún proveedor; y, conocer las disposiciones del Decreto Legislativo N° 1034, Decreto Legislativo que aprueba la Ley de Represión de Conductas Anticompetitivas.
- v. Conocer, aceptar y someterme a las bases, condiciones y reglas del procedimiento de selección.
- vi. Ser responsable de la veracidad de los documentos e información que presento en el presente procedimiento de selección.
- vii. Comprometerme a mantener la oferta presentada durante el procedimiento de selección y a perfeccionar el contrato, en caso de resultar favorecido con la buena pro.

[CONSIGNAR CIUDAD Y FECHA]

.....  
**Firma, Nombres y Apellidos del postor o  
Representante legal, según corresponda**

#### **Importante**

*En el caso de consorcios, cada integrante debe presentar esta declaración jurada, salvo que sea presentada por el representante común del consorcio.*

### ANEXO N° 3

#### DECLARACIÓN JURADA DE CUMPLIMIENTO DEL EXPEDIENTE TÉCNICO

Señores

**COMITÉ DE SELECCIÓN**

**ADJUDICACIÓN SIMPLIFICADA N° 147-2023-MDK/CS-1**

Presente.-

Es grato dirigirme a usted, para hacer de su conocimiento que luego de haber examinado las bases y demás documentos del procedimiento de la referencia y, conociendo todos los alcances y las condiciones detalladas en dichos documentos, el postor que suscribe ofrece la ejecución de la obra **[CONSIGNAR EL OBJETO DE LA CONVOCATORIA]**, de conformidad con el respectivo Expediente Técnico y las demás condiciones que se indican en el numeral 3.1 del Capítulo III de la sección específica de las bases y los documentos del procedimiento.

[CONSIGNAR CIUDAD Y FECHA]

.....  
**Firma, Nombres y Apellidos del postor o  
Representante legal o común, según corresponda**

## ANEXO N° 4

### DECLARACIÓN JURADA DE PLAZO DE EJECUCIÓN DE LA OBRA

Señores  
**COMITÉ DE SELECCIÓN**  
**ADJUDICACIÓN SIMPLIFICADA N° 147-2023-MDK/CS-1**  
Presente.-

Mediante el presente, con pleno conocimiento de las condiciones que se exigen en las bases del procedimiento de la referencia, me comprometo a ejecutar la obra [CONSIGNAR LA DENOMINACIÓN DE LA CONVOCATORIA] en el plazo de [CONSIGNAR EL PLAZO OFERTADO, EL CUAL DEBE SER EXPRESADO EN DÍAS CALENDARIO] días calendario.

[CONSIGNAR CIUDAD Y FECHA]

.....  
**Firma, Nombres y Apellidos del postor o**  
**Representante legal o común, según corresponda**

#### Importante para la Entidad

- Cuando en el expediente de contratación establezca que la obra debe ejecutarse bajo la modalidad de ejecución llave en mano, considerar lo siguiente, según corresponda

*“Mediante el presente, con pleno conocimiento de las condiciones que se exigen en las bases del procedimiento de la referencia, me comprometo a ejecutar la obra [CONSIGNAR LA DENOMINACIÓN DE LA CONVOCATORIA], su equipamiento, mobiliario y montaje hasta la puesta en servicio, en el plazo de [CONSIGNAR EL PLAZO OFERTADO, EL CUAL DEBE ESTAR EXPRESADO EN DÍAS CALENDARIO] días calendario”<sup>60</sup>*

*“Mediante el presente, con pleno conocimiento de las condiciones que se exigen en las bases del procedimiento de la referencia, me comprometo a ejecutar la obra [CONSIGNAR LA DENOMINACIÓN DE LA CONVOCATORIA], su equipamiento, mobiliario y montaje hasta la puesta en servicio, en el plazo de [CONSIGNAR EL PLAZO OFERTADO, EL CUAL DEBE ESTAR EXPRESADO EN DÍAS CALENDARIO] días calendario, y la ejecución de la operación asistida de la obra en el plazo de [CONSIGNAR EL PLAZO OFERTADO DE LA PRESTACIÓN ASISTIDA DE LA OBRA, EL CUAL DEBE ESTAR EXPRESADO EN DÍAS CALENDARIO] días calendario.”<sup>61</sup>*

<sup>60</sup> Este párrafo debe ser incluido en el caso de obras que se ejecuten bajo la modalidad de ejecución llave en mano que no incluya operación asistida.

<sup>61</sup> Este párrafo debe ser incluido en el caso de obras que se ejecuten bajo la modalidad de ejecución llave en mano que incluya operación asistida.

## ANEXO N° 5

### PROMESA DE CONSORCIO

(Sólo para el caso en que un consorcio se presente como postor)

Señores

#### COMITÉ DE SELECCIÓN

ADJUDICACIÓN SIMPLIFICADA N° 147-2023-MDK/CS-1

Presente.-

Los suscritos declaramos expresamente que hemos convenido en forma irrevocable, durante el lapso que dure el procedimiento de selección, para presentar una oferta conjunta a la **ADJUDICACIÓN SIMPLIFICADA N° [CONSIGNAR NOMENCLATURA DEL PROCEDIMIENTO]**.

Asimismo, en caso de obtener la buena pro, nos comprometemos a formalizar el contrato de consorcio, de conformidad con lo establecido por el artículo 140 del Reglamento de la Ley de Contrataciones del Estado, bajo las siguientes condiciones:

a) Integrantes del consorcio

1. [NOMBRE, DENOMINACIÓN O RAZÓN SOCIAL DEL CONSORCIADO 1].
2. [NOMBRE, DENOMINACIÓN O RAZÓN SOCIAL DEL CONSORCIADO 2].

b) Designamos a [CONSIGNAR NOMBRES Y APELLIDOS DEL REPRESENTANTE COMÚN], identificado con [CONSIGNAR TIPO DE DOCUMENTO DE IDENTIDAD] N° [CONSIGNAR NÚMERO DE DOCUMENTO DE IDENTIDAD], como representante común del consorcio para efectos de participar en todos los actos referidos al procedimiento de selección, suscripción y ejecución del contrato correspondiente con [CONSIGNAR NOMBRE DE LA ENTIDAD].

Asimismo, declaramos que el representante común del consorcio no se encuentra impedido, inhabilitado ni suspendido para contratar con el Estado.

c) Fijamos nuestro domicilio legal común en [.....].

d) Las obligaciones que corresponden a cada uno de los integrantes del consorcio son las siguientes:

1. OBLIGACIONES DE [NOMBRE, DENOMINACIÓN O RAZÓN SOCIAL DEL CONSORCIADO 1] [ % ]<sup>62</sup>

[DESCRIBIR LAS OBLIGACIONES DEL CONSORCIADO 1]

2. OBLIGACIONES DE [NOMBRE, DENOMINACIÓN O RAZÓN SOCIAL DEL CONSORCIADO 2] [ % ]<sup>63</sup>

[DESCRIBIR LAS OBLIGACIONES DEL CONSORCIADO 2]

TOTAL OBLIGACIONES

100%<sup>64</sup>

[CONSIGNAR CIUDAD Y FECHA]

<sup>62</sup> Consignar únicamente el porcentaje total de las obligaciones, el cual debe ser expresado en número entero, sin decimales.

<sup>63</sup> Consignar únicamente el porcentaje total de las obligaciones, el cual debe ser expresado en número entero, sin decimales.

<sup>64</sup> Este porcentaje corresponde a la sumatoria de los porcentajes de las obligaciones de cada uno de los integrantes del consorcio.



.....  
**Consortiado 1**  
**Nombres, apellidos y firma del Consortiado 1**  
**o de su Representante Legal**  
**Tipo y N° de Documento de Identidad**

.....  
**Consortiado 2**  
**Nombres, apellidos y firma del Consortiado 2**  
**o de su Representante Legal**  
**Tipo y N° de Documento de Identidad**

**Importante**

*De conformidad con el artículo 52 del Reglamento, las firmas de los integrantes del consorcio deben ser legalizadas.*

**Importante para la Entidad**

*En caso de la contratación de la ejecución de una obra bajo el sistema a precios unitarios incluir el siguiente anexo:*

**ANEXO N° 6**

**PRECIO DE LA OFERTA**

**ÍTEM N° [INDICAR NÚMERO]**

Señores

**COMITÉ DE SELECCIÓN**

**ADJUDICACIÓN SIMPLIFICADA N° 147-2023-MDK/CS-1**

Presente.-

Es grato dirigirme a usted, para hacer de su conocimiento que, de acuerdo con las bases, mi oferta es la siguiente:

[INCLUIR LA ESTRUCTURA DEL PRESUPUESTO DE OBRA, A FIN DE QUE EL POSTOR CONSIGNE LOS PRECIOS UNITARIOS Y EL PRECIO TOTAL DE SU OFERTA, TAL COMO SE MUESTRA DE MANERA REFERENCIAL EN EL SIGUIENTE EJEMPLO:

N° ITEM	PARTIDA	UNIDAD	METRADO	PU	SUB TOTAL

1	Total costo directo (A)	
2	Gastos generales	
2.1	Gastos fijos	
2.2	Gastos variables	
	Total gastos generales (B)	
3	Utilidad (C)	
	SUBTOTAL (A+B+C)	
4	IGV <sup>65</sup>	
5	Monto total de la oferta	

...]

El precio de la oferta en [CONSIGNAR LA MONEDA DE LA CONVOCATORIA] incluye todos los tributos, seguros, transporte, inspecciones, pruebas y, de ser el caso, los costos laborales conforme a la legislación vigente, así como cualquier otro concepto que pueda tener incidencia sobre el costo de la obra a ejecutar; excepto la de aquellos postores que gocen de alguna exoneración legal, no incluirán en el precio de su oferta los tributos respectivos.

[CONSIGNAR CIUDAD Y FECHA]

<sup>65</sup> Para el cálculo del IGV, aplica el redondeo previsto en la Resolución de Superintendencia SUNAT N° 025-2000/SUNAT o norma que la reemplace. En ese sentido, el porcentaje se calcula considerando dos (2) decimales. Para efectos del redondeo i) Si el primer decimal siguiente es inferior a cinco (5), el valor permanecerá igual, suprimiéndose los decimales posteriores y ii) Si el primer decimal siguiente es igual o superior a cinco (5), el valor será incrementado en un centésimo.

.....  
**Firma, Nombres y Apellidos del postor o  
Representante legal o común, según corresponda**

#### **Importante**

- *En caso que el postor reduzca su oferta, según lo previsto en el artículo 68 del Reglamento, debe presentar nuevamente este Anexo.*
- *El postor que goce de alguna exoneración legal, debe indicar que su oferta no incluye el tributo materia de la exoneración, debiendo incluir el siguiente texto:*  
  
*“Mi oferta no incluye [CONSIGNAR EL TRIBUTO MATERIA DE LA EXONERACIÓN]”.*
- *El análisis de precios unitarios y el detalle de los gastos generales fijos y variables no se presentan en la oferta, sino para el perfeccionamiento del contrato.*

#### **Importante para la Entidad**

- *A fin de facilitar la labor del comité de selección se recomienda publicar conjuntamente con las bases un archivo en Excel del presupuesto de la obra conforme el expediente técnico a fin de que los postores puedan utilizarlo al momento de elaborar su oferta. En tal caso, consignar lo siguiente:*  
  
*“Adicionalmente al documento escaneado del presente anexo, el postor puede adjuntar el archivo en Excel del presupuesto de la obra (que fue publicado conjuntamente con las bases), completando la información que sustenta el precio de su oferta. En caso de divergencia prevalece el documento escaneado del precio de la oferta”.*
- *En caso de procedimientos según relación de ítems, consignar lo siguiente:*  
  
*“El postor debe presentar el precio de su oferta en forma independiente, en los ítems que se presente”.*
- *En caso de contratación de obras por paquete, consignar lo siguiente:*  
  
*“El postor debe presentar el precio de su oferta con el detalle de cada obra incluida en el paquete”.*
- *En caso de contrataciones que conllevan la ejecución de prestaciones accesorias, consignar lo siguiente:*  
  
*“El postor debe detallar en el precio de su oferta, el monto correspondiente a la prestación principal y las prestaciones accesorias”.*
- *Si durante la fase de actos preparatorios, las Entidades advierten que es posible la participación de proveedores que gozan del beneficio de la exoneración del IGV prevista en la Ley N° 27037, Ley de Promoción de la Inversión en la Amazonía, consignar lo siguiente:*  
  
*“La oferta de los postores que presenten la Declaración Jurada de cumplimiento de condiciones para la aplicación de la exoneración del IGV (**Anexo N° 7**), debe encontrarse dentro de los límites del valor referencial sin IGV”.*

**Importante para la Entidad**

*En caso de la contratación de la ejecución de una obra bajo el sistema a suma alzada incluir el siguiente anexo:*

**ANEXO N° 6**

**PRECIO DE LA OFERTA**

**ÍTEM N° [INDICAR NÚMERO]**

Señores  
**COMITÉ DE SELECCIÓN**  
**ADJUDICACIÓN SIMPLIFICADA N° 147-2023-MDK/CS-1**  
Presente.-

Es grato dirigirme a usted, para hacer de su conocimiento que, de acuerdo con las bases, mi oferta es la siguiente:

CONCEPTO	PRECIO TOTAL
<b>TOTAL</b>	

El precio de la oferta [CONSIGNAR LA MONEDA DE LA CONVOCATORIA] incluye todos los tributos, seguros, transporte, inspecciones, pruebas y, de ser el caso, los costos laborales conforme a la legislación vigente, así como cualquier otro concepto que pueda tener incidencia sobre el costo de la obra a ejecutar; excepto la de aquellos postores que gocen de alguna exoneración legal, no incluirán en el precio de su oferta los tributos respectivos.

[CONSIGNAR CIUDAD Y FECHA]

.....  
**Firma, Nombres y Apellidos del postor o**  
**Representante legal o común, según corresponda**

**Importante**

- El postor debe adjuntar el desagregado de partidas que sustenta su oferta, tal como se muestra de manera referencial en el siguiente ejemplo:*

N° ITEM	PARTIDA	UNIDAD	METRADO	PU	SUB TOTAL

1	Total costo directo (A)	
2	Gastos generales	
2.1	Gastos fijos	
2.2	Gastos variables	

	Total gastos generales (B)	
3	Utilidad (C)	
	SUBTOTAL (A+B+C)	
4	IGV <sup>66</sup>	
5	Monto total de la oferta	

- *En caso que el postor reduzca su oferta, según lo previsto en el artículo 68 del Reglamento, debe presentar nuevamente este Anexo.*
- *El postor que goce de alguna exoneración legal, debe indicar que su oferta no incluye el tributo materia de la exoneración, debiendo incluir el siguiente texto:  
"Mi oferta no incluye [CONSIGNAR EL TRIBUTO MATERIA DE LA EXONERACIÓN]".*
- *De ser el caso, el análisis de precios unitarios y el detalle de los gastos generales fijos y variables no se presentan en la oferta, sino para el perfeccionamiento del contrato.*

#### Importante para la Entidad

- *A fin de facilitar la labor del comité de selección se recomienda publicar conjuntamente con las bases un archivo en Excel del presupuesto de la obra conforme el expediente técnico a fin de que los postores puedan utilizarlo al momento de elaborar su oferta. En tal caso, consignar lo siguiente:  
  
"Adicionalmente al documento escaneado del presente anexo, el postor puede adjuntar el archivo en Excel del presupuesto de la obra (que fue publicado conjuntamente con las bases), completando la información que sustenta el precio de su oferta. En caso de divergencia prevalece el documento escaneado del precio de la oferta".*
- *En caso de procedimientos según relación de ítems, consignar lo siguiente:  
  
"El postor debe presentar el precio de su oferta en forma independiente, en los ítems que se presente".*
- *En caso de contratación de obras por paquete, consignar lo siguiente:  
  
"El postor debe presentar el precio de su oferta con el detalle de cada obra incluida en el paquete".*
- *En caso de contrataciones que conllevan la ejecución de prestaciones accesorias, consignar lo siguiente:  
  
"El postor debe detallar en el precio de su oferta, el monto correspondiente a la prestación principal y las prestaciones accesorias".*
- *Si durante la fase de actos preparatorios, las Entidades advierten que es posible la participación de proveedores que gozan del beneficio de la exoneración del IGV prevista en la Ley N° 27037, Ley de Promoción de la Inversión en la Amazonía, consignar lo siguiente:  
  
"La oferta de los postores que presenten la Declaración Jurada de cumplimiento de condiciones para la aplicación de la exoneración del IGV (Anexo N° 7), debe encontrarse dentro de los límites del valor referencial sin IGV".*

<sup>66</sup> Para el cálculo del IGV, aplica el redondeo previsto en la Resolución de Superintendencia SUNAT N° 025-2000/SUNAT o norma que la reemplace. En ese sentido, el porcentaje se calcula considerando dos (2) decimales. Para efectos del redondeo  
i) Si el primer decimal siguiente es inferior a cinco (5), el valor permanecerá igual, suprimiéndose los decimales posteriores  
y ii) Si el primer decimal siguiente es igual o superior a cinco (5), el valor será incrementado en un centésimo.



**Importante para la Entidad**

*En caso de la contratación de la ejecución de una obra bajo el esquema mixto de suma alzada y precios unitarios incluir el siguiente anexo:*

**ANEXO N° 6**

**PRECIO DE LA OFERTA**

**ÍTEM N° [INDICAR NÚMERO]**

Señores  
**COMITÉ DE SELECCIÓN**  
**ADJUDICACIÓN SIMPLIFICADA N° 147-2023-MDK/CS-1**  
Presente.-

Es grato dirigirme a usted, para hacer de su conocimiento que, de acuerdo con las bases, mi oferta es la siguiente:

[INCLUIR LA ESTRUCTURA DEL PRESUPUESTO DE OBRA EXTRAIDA DEL EXPEDIENTE TÉCNICO DE LOS COMPONENTES, CUYAS CANTIDADES Y MAGNITUDES ESTÁN DEFINIDAS, A FIN DE QUE EL POSTOR CONSIGNE LOS PRECIOS UNITARIOS Y EL PRECIO TOTAL DE SU OFERTA, TAL COMO SE MUESTRA DE MANERA REFERENCIAL EN EL SIGUIENTE EJEMPLO:

OFERTA A PRECIOS UNITARIOS DE LOS COMPONENTES SIGUIENTES:

N° ÍTEM	PARTIDA	UNIDAD	METRADO	PU	SUB TOTAL

1	Total costo directo (A)	
2	Gastos generales	
2.1	Gastos fijos	
2.2	Gastos variables	
	Total gastos generales (B)	
3	Utilidad (C)	
	SUBTOTAL (A+B+C)	
4	IGV <sup>67</sup>	
5	Monto del componente a precios unitarios	

...]

OFERTA A SUMA ALZADA DE LOS COMPONENTES SIGUIENTES:

CONCEPTO	PRECIO
Monto del componente a suma alzada	

Asimismo, el postor debe adjuntar el desagregado de partidas que sustenta su oferta a suma alzada, tal como se muestra de manera referencial en el siguiente ejemplo:

<sup>67</sup> Para el cálculo del IGV, aplica el redondeo previsto en la Resolución de Superintendencia SUNAT N° 025-2000/SUNAT o norma que la reemplace. En ese sentido, el porcentaje se calcula considerando dos (2) decimales. Para efectos del redondeo i) Si el primer decimal siguiente es inferior a cinco (5), el valor permanecerá igual, suprimiéndose los decimales posteriores y ii) Si el primer decimal siguiente es igual o superior a cinco (5), el valor será incrementado en un centésimo.

N° ITEM	PARTIDA	UNIDAD	METRADO	PU	SUB TOTAL

1	Total costo directo (A)	
2	Gastos generales	
2.1	Gastos fijos	
2.2	Gastos variables	
	Total gastos generales (B)	
3	Utilidad (C)	
	SUBTOTAL (A+B+C)	
4	IGV <sup>68</sup>	
5	Monto de la oferta a suma alzada	

Monto total de la oferta	
--------------------------	--

El precio de la oferta [CONSIGNAR LA MONEDA DE LA CONVOCATORIA] incluye todos los tributos, seguros, transporte, inspecciones, pruebas y, de ser el caso, los costos laborales conforme a la legislación vigente, así como cualquier otro concepto que pueda tener incidencia sobre el costo de la obra a ejecutar; excepto la de aquellos postores que gocen de alguna exoneración legal, no incluirán en el precio de su oferta los tributos respectivos.

[CONSIGNAR CIUDAD Y FECHA]

.....  
**Firma, Nombres y Apellidos del postor o  
Representante legal o común, según corresponda**

#### Importante

- *En caso que el postor reduzca su oferta, según lo previsto en el artículo 68 del Reglamento, debe presentar nuevamente este Anexo.*
- *El postor que goce de alguna exoneración legal, debe indicar que su oferta no incluye el tributo materia de la exoneración.  
"Mi oferta no incluye [CONSIGNAR EL TRIBUTO MATERIA DE LA EXONERACIÓN]"*
- *El análisis de precios unitarios y el detalle de los gastos generales fijos y variables no se presentan en la oferta, sino para el perfeccionamiento del contrato.*

#### Importante para la Entidad

- *A fin de facilitar la labor del comité de selección se recomienda publicar conjuntamente con las bases un archivo en Excel del presupuesto de la obra conforme el expediente técnico a fin de que los postores puedan utilizarlo al momento de elaborar su oferta. En tal caso, consignar lo siguiente:*

<sup>68</sup> Para el cálculo del IGV, aplica el redondeo previsto en la Resolución de Superintendencia SUNAT N° 025-2000/SUNAT o norma que la reemplace. En ese sentido, el porcentaje se calcula considerando dos (2) decimales. Para efectos del redondeo i) Si el primer decimal siguiente es inferior a cinco (5), el valor permanecerá igual, suprimiéndose los decimales posteriores y ii) Si el primer decimal siguiente es igual o superior a cinco (5), el valor será incrementado en un centésimo.

*“Adicionalmente al documento escaneado del presente anexo, el postor puede adjuntar el archivo en Excel del presupuesto de la obra (que fue publicado conjuntamente con las bases), completando la información que sustenta el precio de su oferta. En caso de divergencia prevalece el documento escaneado del precio de la oferta”.*

- *En caso de procedimientos según relación de ítems, consignar lo siguiente:*

*“El postor debe presentar el precio de su oferta en forma independiente, en los ítems que se presente”.*

- *En caso de contratación de obras por paquete, consignar lo siguiente:*

*“El postor debe presentar el precio de su oferta con el detalle de cada obra incluida en el paquete”.*

- *En caso de contrataciones que conlleven la ejecución de prestaciones accesorias, consignar lo siguiente:*

*“El postor debe detallar en el precio de su oferta, el monto correspondiente a la prestación principal y las prestaciones accesorias”.*

- *Si durante la fase de actos preparatorios, las Entidades advierten que es posible la participación de proveedores que gozan del beneficio de la exoneración del IGV prevista en la Ley N° 27037, Ley de Promoción de la Inversión en la Amazonía, consignar lo siguiente:*

*“La oferta de los postores que presenten la Declaración Jurada de cumplimiento de condiciones para la aplicación de la exoneración del IGV (**Anexo N° 8**), debe encontrarse dentro de los límites del valor referencial sin IGV”.*

**Importante para la Entidad**

*Si durante la fase de actos preparatorios, las Entidades advierten que es posible la participación de proveedores que gozan del beneficio de la exoneración del IGV prevista en la Ley N° 27037, Ley de Promoción de la Inversión en la Amazonía, incluir el siguiente anexo:*

**ANEXO N° 7**

**DECLARACIÓN JURADA DE CUMPLIMIENTO DE CONDICIONES PARA LA APLICACIÓN DE LA EXONERACIÓN DEL IGV**

Señores

**COMITÉ DE SELECCIÓN**

**ADJUDICACIÓN SIMPLIFICADA N° 147-2023-MDK/CS-1**

Presente.-

Mediante el presente el suscrito, postor y/o Representante Legal de [CONSIGNAR EN CASO DE SER PERSONA JURÍDICA], declaro bajo juramento que gozo del beneficio de la exoneración del IGV previsto en la Ley N° 27037, Ley de Promoción de la Inversión en la Amazonía, dado que cumplo con las condiciones siguientes:

- 1.- Que el domicilio fiscal de la empresa<sup>69</sup> se encuentra ubicada en la Amazonía y coincide con el lugar establecido como sede central (donde tiene su administración y lleva su contabilidad);
- 2.- Que la empresa se encuentra inscrita en las Oficinas Registrales de la Amazonía (exigible en caso de personas jurídicas);
- 3.- Que, al menos el setenta por ciento (70%) de los activos fijos de la empresa se encuentran en la Amazonía; y
- 4.- Que la empresa no ejecuta obras fuera de la Amazonía.

[CONSIGNAR CIUDAD Y FECHA]

.....  
**Firma, Nombres y Apellidos del postor o Representante legal, según corresponda**

**Importante**

*Cuando se trate de consorcios, esta declaración jurada será presentada por cada uno de los integrantes del consorcio, salvo que se trate de consorcios con contabilidad independiente, en cuyo caso debe ser suscrita por el representante común, debiendo indicar su condición de consorcio con contabilidad independiente y el número de RUC del consorcio.*

<sup>69</sup> En el artículo 1 del "Reglamento de las Disposiciones Tributarias contenidas en la Ley de Promoción de la Inversión en la Amazonía" se define como "empresa" a las "Personas naturales, sociedades conyugales, sucesiones indivisas y personas consideradas jurídicas por la Ley del Impuesto a la Renta, generadoras de rentas de tercera categoría, ubicadas en la Amazonía. Las sociedades conyugales son aquellas que ejerzan la opción prevista en el Artículo 16 de la Ley del Impuesto a la Renta."

**Importante para la Entidad**

*En el caso de procedimientos por relación de ítems cuando la obra se ejecute fuera de las provincias de Lima y Callao y el monto del valor referencial de algún ítem no supere los novecientos mil Soles (S/. 900,000.00) debe considerarse el siguiente anexo:*

**ANEXO N° 8**

**SOLICITUD DE BONIFICACIÓN DEL DIEZ POR CIENTO (10%) POR OBRAS EJECUTADAS FUERA DE LA PROVINCIA DE LIMA Y CALLAO  
(DE SER EL CASO, SOLO PRESENTAR ESTA SOLICITUD EN EL ÍTEM [INCLUIR EN CASO CORRESPONDA, EN PROCEDIMIENTOS POR RELACIÓN DE ÍTEMS, CONSIGNANDO EL N° DEL ÍTEM O ÍTEMS CUYO VALOR REFERENCIAL NO SUPERA LOS NOVECIENTOS MIL SOLES (S/ 900,000.00)])**

Señores

**COMITÉ DE SELECCIÓN**

**ADJUDICACIÓN SIMPLIFICADA N° 147-2023-MDK/CS-1**

Presente.-

Mediante el presente el suscrito, postor y/o Representante Legal de [CONSIGNAR EN CASO DE SER PERSONA JURIDICA], solicito la asignación de la bonificación del diez por ciento (10%) sobre el puntaje total en [CONSIGNAR EL ÍTEM O ÍTEMS, SEGÚN CORRESPONDA, EN LOS QUE SE SOLICITA LA BONIFICACIÓN] debido a que el domicilio de mi representada se encuentra ubicado en la provincia o provincia colindante donde se ejecuta la obra.

[CONSIGNAR CIUDAD Y FECHA]

.....  
**Firma, Nombres y Apellidos del postor o Representante legal, según corresponda**

**Importante**

- *Para asignar la bonificación, el comité de selección verifica el domicilio consignado por el postor en el Registro Nacional de Proveedores (RNP).*
- *Para que el postor pueda acceder a la bonificación, debe cumplir con las condiciones establecidas en el literal f) del artículo 50 del Reglamento.*



**Importante**

*Cuando se trate de consorcios, la declaración jurada es la siguiente:*

**ANEXO N° 8**

**SOLICITUD DE BONIFICACIÓN DEL DIEZ POR CIENTO (10%) POR OBRAS EJECUTADAS FUERA DE LA PROVINCIA DE LIMA Y CALLAO (DE SER EL CASO, SOLO PRESENTAR ESTA SOLICITUD EN EL ÍTEM [INCLUIR EN CASO CORRESPONDA, EN PROCEDIMIENTOS POR RELACIÓN DE ÍTEMS, CONSIGNANDO EL N° DEL ÍTEM O ÍTEMS CUYO VALOR REFERENCIAL NO SUPERA LOS NOVECIENTOS MIL SOLES (S/ 900,000.00)])**

Señores  
**COMITÉ DE SELECCIÓN**  
**ADJUDICACIÓN SIMPLIFICADA N° 147-2023-MDK/CS-1**  
Presente.-

Mediante el presente el que se suscribe, [.....], representante común del consorcio [CONSIGNAR EL NOMBRE DEL CONSORCIO], solicito la asignación de la bonificación del diez por ciento (10%) sobre el puntaje total en [CONSIGNAR EL ÍTEM O ÍTEMS, SEGÚN CORRESPONDA, EN LOS QUE SE SOLICITA LA BONIFICACIÓN] debido a que los domicilios de todos los integrantes del consorcio se encuentran ubicados en la provincia o provincias colindantes donde se ejecuta la obra.

[CONSIGNAR CIUDAD Y FECHA]

.....  
**Firma, Nombres y Apellidos del representante  
común del consorcio**

**Importante**

- *Para asignar la bonificación, el comité de selección verifica el domicilio consignado de los integrantes del consorcio, en el Registro Nacional de Proveedores (RNP).*
- *Para que un consorcio pueda acceder a la bonificación, cada uno de sus integrantes debe cumplir con las condiciones establecidas en el literal f) del artículo 50 del Reglamento.*

## ANEXO N° 9

### DECLARACIÓN JURADA (NUMERAL 49.4 DEL ARTÍCULO 49 DEL REGLAMENTO)

Señores  
**COMITÉ DE SELECCIÓN**  
**ADJUDICACIÓN SIMPLIFICADA N° 147-2023-MDK/CS-1**  
Presente.-

Mediante el presente el suscrito, postor y/o Representante Legal de [CONSIGNAR EN CASO DE SER PERSONA JURÍDICA], declaro que la experiencia que acredito de la empresa [CONSIGNAR LA DENOMINACIÓN DE LA PERSONA JURÍDICA] como consecuencia de una reorganización societaria, no se encuentra en el supuesto establecido en el numeral 49.4 del artículo 49 del Reglamento.

[CONSIGNAR CIUDAD Y FECHA]

.....  
**Firma, Nombres y Apellidos del postor o  
Representante legal, según corresponda**

#### Importante

*A efectos de cautelar la veracidad de esta declaración, el postor puede verificar la información de la Relación de Proveedores Sancionados por el Tribunal de Contrataciones del Estado con Sanción Vigente en <http://portal.osce.gob.pe/rmp/content/relación-de-proveedores-sancionados>.*

*También le asiste dicha facultad al órgano encargado de las contrataciones o al órgano de la Entidad al que se le haya asignado la función de verificación de la oferta presentada por el postor ganador de la buena pro.*

## ANEXO N° 10

### EXPERIENCIA DEL POSTOR EN LA ESPECIALIDAD

Señores  
**COMITÉ DE SELECCIÓN**  
**ADJUDICACIÓN SIMPLIFICADA N° 147-2023-MDK/CS-1**  
Presente.-

Mediante el presente, el suscrito detalla lo siguiente como EXPERIENCIA EN OBRAS SIMILARES:

Nº	CLIENTE	OBJETO DEL CONTRATO	Nº CONTRATO	FECHA DEL CONTRATO <sup>70</sup>	FECHA DE RECEPCIÓN DE LA OBRA	EXPERIENCIA PROVENIENTE <sup>71</sup> DE:	MONEDA	IMPORTE <sup>72</sup>	TIPO DE CAMBIO VENTA <sup>73</sup>	MONTO FACTURADO ACUMULADO <sup>74</sup>
1										
2										
3										
4										
5										

<sup>70</sup> Se refiere a la fecha de suscripción del contrato.

<sup>71</sup> Si el titular de la experiencia no es el postor, consignar si dicha experiencia corresponde a la matriz en caso que el postor sea sucursal, o fue transmitida por reorganización societaria, debiendo acompañar la documentación sustentatoria correspondiente. Al respecto, según la Opinión N° 216-2017/DTN “Considerando que la sociedad matriz y la sucursal constituyen la misma persona jurídica, la sucursal puede acreditar como suya la experiencia de su matriz”. Del mismo modo, según lo previsto en la Opinión N° 010-2013/DTN, “... en una operación de reorganización societaria que comprende tanto una fusión como una escisión, la sociedad resultante podrá acreditar como suya la experiencia de la sociedad incorporada o absorbida, que se extingue producto de la fusión; asimismo, si en virtud de la escisión se transfiere un bloque patrimonial consistente en una línea de negocio completa, la sociedad resultante podrá acreditar como suya la experiencia de la sociedad escindida, correspondiente a la línea de negocio transmitida. De esta manera, la sociedad resultante podrá emplear la experiencia transmitida, como consecuencia de la reorganización societaria antes descrita, en los futuros procesos de selección en los que participe”.

<sup>72</sup> Se refiere al monto del contrato ejecutado incluido adicionales y reducciones, de ser el caso.

<sup>73</sup> El tipo de cambio venta debe corresponder al publicado por la SBS correspondiente a la fecha de suscripción del contrato.

<sup>74</sup> Consignar en la moneda establecida para el valor referencial.

N°	CLIENTE	OBJETO DEL CONTRATO	N° CONTRATO	FECHA DEL CONTRATO <sup>70</sup>	FECHA DE RECEPCIÓN DE LA OBRA	EXPERIENCIA PROVENIENTE <sup>71</sup> DE:	MONEDA	IMPORTE <sup>72</sup>	TIPO DE CAMBIO VENTA <sup>73</sup>	MONTO FACTURADO ACUMULADO <sup>74</sup>
6										
7										
8										
9										
10										
TOTAL										

[CONSIGNAR CIUDAD Y FECHA]

.....  
Firma, Nombres y Apellidos del postor o  
Representante legal o común, según corresponda

**Nota para la Entidad**

*En el caso de procedimientos por relación de ítems cuando el monto del valor referencial de algún ítem corresponda al monto establecido por la Ley de Presupuesto del Sector Público para la Adjudicación Simplificada, se incluye el siguiente anexo:*

**ANEXO N° 11**

**SOLICITUD DE BONIFICACIÓN DEL CINCO POR CIENTO (5%) POR TENER LA CONDICIÓN DE MICRO Y PEQUEÑA EMPRESA**  
**ITEM [CONSIGNAR EL N° DEL ÍTEM O ÍTEMS CUYO VALOR REFERENCIAL CORRESPONDE AL MONTO ESTABLECIDO POR LA LEY DE PRESUPUESTO DEL SECTOR PÚBLICO PARA LA ADJUDICACIÓN SIMPLIFICADA]**

Señores  
**COMITÉ DE SELECCIÓN**  
**ADJUDICACIÓN SIMPLIFICADA N° 147-2023-MDK/CS-1**  
Presente.-

Mediante el presente el suscrito, postor y/o Representante legal de [CONSIGNAR EN CASO DE SER PERSONA JURÍDICA], solicito la asignación de la bonificación del cinco por ciento (5%) sobre el puntaje total obtenido, debido a que mi representada cuenta con la condición de micro y pequeña empresa.

[CONSIGNAR CIUDAD Y FECHA]

.....  
**Firma, Nombres y Apellidos del postor o**  
**Representante legal o común, según corresponda**

**Importante**

- Para asignar la bonificación, el comité de selección verifica la página web del Ministerio de Trabajo y Promoción del Empleo en la sección consulta de empresas acreditadas en el REMYPE en el link <http://www2.trabajo.gob.pe/servicios-en-linea-2-2/>.
- Para que un consorcio pueda acceder a la bonificación, cada uno de sus integrantes debe cumplir con la condición de micro y pequeña empresa.



**ANEXO N° 12**

**AUTORIZACIÓN DE NOTIFICACIÓN DE LA DECISIÓN DE LA ENTIDAD SOBRE LA  
SOLICITUD DE AMPLIACIÓN DE PLAZO MEDIANTE MEDIOS ELECTRÓNICOS DE  
COMUNICACIÓN**

**(DOCUMENTO A PRESENTAR EN EL PERFECCIONAMIENTO DEL CONTRATO)**

Señores

**COMITÉ DE SELECCIÓN**

**ADJUDICACIÓN SIMPLIFICADA N° 147-2023-MDK/CS-1**

Presente.-

El que se suscribe, [.....], postor adjudicado y/o Representante Legal de [CONSIGNAR EN CASO DE SER PERSONA JURÍDICA], identificado con [CONSIGNAR TIPO DE DOCUMENTO DE IDENTIDAD] N° [CONSIGNAR NÚMERO DE DOCUMENTO DE IDENTIDAD], autorizo que durante la ejecución del contrato se me notifique al correo electrónico [INDICAR EL CORREO ELECTRÓNICO] lo siguiente:

- ✓ Notificación de la decisión de la Entidad respecto a la solicitud de ampliación de plazo.

[CONSIGNAR CIUDAD Y FECHA]

.....  
**Firma, Nombres y Apellidos del postor o  
Representante legal o común, según  
corresponda**

**Importante**

*La notificación de la decisión de la Entidad respecto a la solicitud de ampliación de plazo se efectúa por medios electrónicos de comunicación, siempre que se cuente con la autorización correspondiente y sea posible obtener un acuse de recibo a través del mecanismo utilizado.*