

BASES ESTÁNDAR DE CONCURSO PÚBLICO PARA LA CONTRATACIÓN DEL SERVICIO DE CONSULTORÍA DE OBRA

Aprobado mediante Directiva N° 001-2019-OSCE/CD



SUB DIRECCIÓN DE NORMATIVIDAD – DIRECCIÓN TÉCNICO NORMATIVA
ORGANISMO SUPERVISOR DE LAS CONTRATACIONES DEL ESTADO - OSCE

Handwritten signature in blue ink, consisting of a stylized 'W' or 'M' shape, followed by a horizontal line and a small 'H' at the bottom right.

GOBIERNO REGIONAL PIURA
CONCURSO PUBLICO N° 10-2023-GRP-ORA-C.S-I CONVOCATORIA

SIMBOLOGÍA UTILIZADA:

N°	Símbolo	Descripción
1	[ABC] / [.....]	La información solicitada dentro de los corchetes sombreados debe ser completada por la Entidad durante la elaboración de las bases.
2	[ABC] / [.....]	Es una indicación, o información que deberá ser completada por la Entidad con posterioridad al otorgamiento de la buena pro para el caso específico de la elaboración de la PROFORMA DEL CONTRATO; o por los proveedores, en el caso de los ANEXOS de la oferta.
3	Importante • Abc	Se refiere a consideraciones importantes a tener en cuenta por el comité de selección y por los proveedores.
4	Advertencia • Abc	Se refiere a advertencias a tener en cuenta por el comité de selección y por los proveedores.
5	Importante para la Entidad • Xyz	Se refiere a consideraciones importantes a tener en cuenta por el comité de selección y deben ser eliminadas una vez culminada la elaboración de las bases.

CARACTERÍSTICAS DEL DOCUMENTO:

Las bases estándar deben ser elaboradas en formato WORD, y deben tener las siguientes características:

N°	Características	Parámetros
1	Márgenes	Superior : 2.5 cm Inferior: 2.5 cm Izquierda: 2.5 cm Derecha: 2.5 cm
2	Fuente	Arial
3	Estilo de Fuente	Normal: Para el contenido en general Cursiva: Para el encabezado y pie de página Para las Consideraciones importantes (Ítem 3 del cuadro anterior)
4	Color de Fuente	Automático: Para el contenido en general Azul : Para las Consideraciones importantes (Ítem 3 del cuadro anterior)
5	Tamaño de Letra	16 : Para las dos primeras hojas de las Secciones General y Específica 11 : Para el nombre de los Capítulos. 10 : Para el cuerpo del documento en general 9 : Para el encabezado y pie de página Para el contenido de los cuadros, pudiendo variar, según la necesidad 8 : Para las Notas al pie
6	Alineación	Justificada: Para el contenido en general y notas al pie. Centrada : Para la primera página, los títulos de las Secciones y nombres de los Capítulos)
7	Interlineado	Sencillo
8	Espaciado	Anterior : 0 Posterior : 0
9	Subrayado	Para los nombres de las Secciones y para resaltar o hacer hincapié en algún concepto

INSTRUCCIONES DE USO:

- Una vez registrada la información solicitada dentro de los corchetes sombreados en gris, el texto deberá quedar en letra tamaño 10, con estilo normal, sin formato de negrita y sin sombrear.
- La nota **IMPORTANTE** no puede ser modificada ni eliminada en la Sección General. En el caso de la Sección Específica debe seguirse la instrucción que se indica en dicha nota.

Elaboradas en enero de 2019
Modificadas en junio 2019, diciembre 2019, julio 2020, julio y diciembre 2021, junio 2022
y octubre de 2022

**BASES ESTÁNDAR DE CONCURSO PÚBLICO PARA LA
CONTRATACIÓN DEL SERVICIO DE CONSULTORÍA DE
OBRA¹**

CONCURSO PÚBLICO N° 10-2023-GRP-ORA-C.S
[PRIMERA CONVOCATORIA]

**CONTRATACION DEL SERVICIO DE CONSULTORIA DE
OBRA PARA LA REFORMULACION DEL PIP-
MEJORAMIENTO DE LOS SERVICIOS EDUCATIVOS
EN LA I.E SAN JUAN BAUTISTA DEL DISTRITO DE
VEINTISEIS DE OCTUBRE , PROVINCIA DE PIURA,
DEPARTAMENTO PIURA - CUI 2506280**

¹ Estas Bases se utilizarán para la contratación del servicio de consultoría de obra. Para tal efecto, se deberá tener en cuenta la siguiente definición:

Consultoría de obra: Servicios profesionales altamente calificados consistente en la elaboración del expediente técnico de obras, en la supervisión de la elaboración de expediente técnico de obra o en la supervisión de obras.

DEBER DE COLABORACIÓN

La Entidad y todo proveedor que se someta a las presentes Bases, sea como participante, postor y/o contratista, deben conducir su actuación conforme a los principios previstos en la Ley de Contrataciones del Estado.

En este contexto, se encuentran obligados a prestar su colaboración al OSCE y a la Secretaría Técnica de la Comisión de Defensa de la Libre Competencia del INDECOPI, en todo momento según corresponda a sus competencias, a fin de comunicar presuntos casos de fraude, colusión y corrupción por parte de los funcionarios y servidores de la Entidad, así como los proveedores y demás actores que participan en el proceso de contratación.

De igual forma, deben poner en conocimiento del OSCE y a la Secretaría Técnica de la Comisión de Defensa de la Libre Competencia del INDECOPI los indicios de conductas anticompetitivas que se presenten durante el proceso de contratación, en los términos del Decreto Legislativo N° 1034, "Ley de Represión de Conductas Anticompetitivas", o norma que la sustituya, así como las demás normas de la materia.

La Entidad y todo proveedor que se someta a las presentes Bases, sea como participante, postor y/o contratista del proceso de contratación deben permitir al OSCE o a la Secretaría Técnica de la Comisión de Defensa de la Libre Competencia del INDECOPI el acceso a la información referida a las contrataciones del Estado que sea requerida, prestar testimonio o absolución de posiciones que se requieran, entre otras formas de colaboración.



SECCIÓN GENERAL

**DISPOSICIONES COMUNES DEL PROCEDIMIENTO DE
SELECCIÓN**

(ESTA SECCIÓN NO DEBE SER MODIFICADA EN NINGÚN EXTREMO, BAJO SANCIÓN DE NULIDAD)

[Handwritten signature]

[Handwritten signature]

[Handwritten signature]

CAPÍTULO I
ETAPAS DEL PROCEDIMIENTO DE SELECCIÓN

1.1. REFERENCIAS

Cuando en el presente documento se mencione la palabra Ley, se entiende que se está haciendo referencia a la Ley N° 30225, Ley de Contrataciones del Estado, y cuando se mencione la palabra Reglamento, se entiende que se está haciendo referencia al Reglamento de la Ley de Contrataciones del Estado aprobado por Decreto Supremo N° 344-2018-EF.

Las referidas normas incluyen sus respectivas modificaciones, de ser el caso.

1.2. CONVOCATORIA

Se realiza a través de su publicación en el SEACE de conformidad con lo señalado en el artículo 54 del Reglamento, en la fecha señalada en el calendario del procedimiento de selección, debiendo adjuntar las bases y resumen ejecutivo.

1.3. REGISTRO DE PARTICIPANTES

El registro de participantes se realiza conforme al artículo 55 del Reglamento. En el caso de un consorcio, basta que se registre uno (1) de sus integrantes.

Importante

- Para registrarse como participante en un procedimiento de selección convocado por las Entidades del Estado Peruano, es necesario que los proveedores cuenten con inscripción vigente y estar habilitados ante el Registro Nacional de Proveedores (RNP) que administra el Organismo Supervisor de las Contrataciones del Estado (OSCE). Para obtener mayor información, se puede ingresar a la siguiente dirección electrónica: www.rnp.gob.pe.
- Los proveedores que deseen registrar su participación deben ingresar al SEACE utilizando su Certificado SEACE (usuario y contraseña). Asimismo, deben observar las instrucciones señaladas en el documento de orientación "Guía para el registro de participantes electrónico" publicado en <https://www2.seace.gob.pe/>.
- En caso los proveedores no cuenten con inscripción vigente en el RNP y/o se encuentren inhabilitados o suspendidos para ser participantes, postores y/o contratistas, el SEACE restringirá su registro, quedando a potestad de estos intentar nuevamente registrar su participación en el procedimiento de selección en cualquier otro momento, dentro del plazo establecido para dicha etapa, siempre que haya obtenido la vigencia de su inscripción o quedado sin efecto la sanción que le impuso el Tribunal de Contrataciones del Estado.

1.4. FORMULACIÓN DE CONSULTAS Y OBSERVACIONES A LAS BASES

La formulación de consultas y observaciones a las bases se efectúa de conformidad con lo establecido en los numerales 72.1 y 72.2 del artículo 72 del Reglamento.

Importante

No pueden formularse consultas ni observaciones respecto del contenido de una ficha de homologación aprobada, aun cuando el requerimiento haya sido homologado parcialmente respecto a las características técnicas y/o requisitos de calificación y/o condiciones de ejecución. Las consultas y observaciones que se formulen sobre el particular, se tienen como no presentadas.

1.5. ABSOLUCIÓN DE CONSULTAS, OBSERVACIONES E INTEGRACIÓN DE BASES

La absolución de consultas, observaciones e integración de las bases se realizan conforme a las disposiciones previstas en los numerales 72.4 y 72.5 del artículo 72 del Reglamento.

Importante

- *No se absolverán consultas y observaciones a las bases que se presenten en forma física.*
- *Cuando exista divergencia entre lo indicado en el pliego de absolución de consultas y observaciones y la integración de bases, prevalece lo absuelto en el referido pliego; sin perjuicio, del deslinde de responsabilidades correspondiente.*

1.6. ELEVACIÓN AL OSCE DEL PLIEGO DE ABSOLUCIÓN DE CONSULTAS Y OBSERVACIONES E INTEGRACIÓN DE BASES

Los cuestionamientos al pliego de absolución de consultas y observaciones así como a las bases integradas por supuestas vulneraciones a la normativa de contrataciones, a los principios que rigen la contratación pública u otra normativa que tenga relación con el objeto de la contratación, pueden ser elevados al OSCE de acuerdo a lo indicado en los numerales del 72.8 al 72.11 del artículo 72 del Reglamento.

La solicitud de elevación para emisión de Pronunciamiento se presenta ante la Entidad, la cual debe remitir al OSCE el expediente completo, de acuerdo a lo señalado en el artículo 124 del TUO de la Ley 27444, aprobado por Decreto Supremo N° 004-2019-JUS, al día hábil siguiente de recibida dicha solicitud.

Advertencia

La solicitud de elevación al OSCE de los cuestionamientos al pliego de absolución de consultas y observaciones, así como a las Bases integradas, se realiza de manera electrónica a través del SEACE, a partir de la oportunidad en que establezca el OSCE mediante comunicado.

Importante

Constituye infracción pasible de sanción según lo previsto en el literal n) del numeral 50.1 del artículo 50 de la Ley, presentar cuestionamientos maliciosos o manifiestamente infundados al pliego de absolución de consultas y/u observaciones.

1.7. FORMA DE PRESENTACIÓN DE OFERTAS

Las ofertas se presentan conforme lo establecido en el artículo 59 del Reglamento.

Las declaraciones juradas, formatos o formularios previstos en las bases que conforman la oferta deben estar debidamente firmados por el postor (firma manuscrita o digital, según la Ley N° 27269, Ley de Firmas y Certificados Digitales²). Los demás documentos deben ser visados por el postor. En el caso de persona jurídica, por su representante legal, apoderado o mandatario designado para dicho fin y, en el caso de persona natural, por este o su apoderado. No se acepta el pegado de la imagen de una firma o visto. Las ofertas se presentan foliadas.

Importante

² Para mayor información sobre la normativa de firmas y certificados digitales ingresar a: <https://www.indecopi.gob.pe/web/firmas-digitales/firmar-y-certificados-digitales>

- *Los formularios electrónicos que se encuentran en el SEACE y que los proveedores deben llenar para presentar sus ofertas, tienen carácter de declaración jurada.*
- *En caso la información contenida en los documentos escaneados que conforman la oferta no coincida con lo declarado a través del SEACE, prevalece la información declarada en los documentos escaneados.*
- *No se tomará en cuenta las ofertas que se presenten en físico a la Entidad.*

1.8. PRESENTACIÓN Y APERTURA DE OFERTAS

El participante presentará su oferta de manera electrónica a través del SEACE, desde las 00:01 horas hasta las 23:59 horas del día establecido para el efecto en el cronograma del procedimiento; adjuntando el archivo digitalizado que contenga los documentos que conforman la oferta de acuerdo a lo requerido en las bases.

El participante debe verificar antes de su envío, bajo su responsabilidad, que el archivo pueda ser descargado y su contenido sea legible.

Importante

Los integrantes de un consorcio no pueden presentar ofertas individuales ni conformar más de un consorcio en un procedimiento de selección, o en un determinado ítem cuando se trate de procedimientos de selección según relación de ítems.

En la apertura electrónica de la oferta técnica, el comité de selección verifica la presentación de lo exigido en la sección específica de las bases de conformidad con el numeral 81.2 del artículo 81 del Reglamento y determina si las ofertas responden a las características y/o requisitos y condiciones de los Términos de Referencia, detallados en la sección específica de las bases. De no cumplir con lo requerido, la oferta se considera no admitida.

1.9. CALIFICACIÓN Y EVALUACIÓN DE LAS OFERTAS

La calificación y evaluación de los postores se realiza conforme los requisitos de calificación y factores de evaluación que se indican en la sección específica de las bases.

La evaluación técnica y económica se realiza sobre la base de:

Oferta técnica : 100 puntos
Oferta económica : 100 puntos

1.9.1 CALIFICACIÓN DE LAS OFERTAS TÉCNICAS

La calificación de las ofertas técnicas se realiza conforme a lo establecido en el numeral 82.1 del artículo 82 del Reglamento.

1.9.2 EVALUACIÓN DE LAS OFERTAS TÉCNICAS

La evaluación de las ofertas técnicas se realiza conforme a lo establecido en los numerales 82.2 y 82.3 del artículo 82 del Reglamento.

1.9.3 APERTURA Y EVALUACIÓN DE OFERTAS ECONÓMICAS

El comité de selección evalúa las ofertas económicas y determina el puntaje total de las ofertas de conformidad con el artículo 83 del Reglamento así como los coeficientes de ponderación previstos en la sección específica de las bases.

Importante

En el caso de procedimientos de selección por relación de ítems cuando la contratación del servicio de consultoría de obra va a ser prestado fuera de la provincia de Lima y Callao y el monto del valor referencial de algún ítem no supere los doscientos mil Soles (S/ 200,000.00), a solicitud del postor se asigna una bonificación equivalente al diez por ciento (10%) sobre el puntaje total obtenido en dicho ítem por los postores con domicilio en la provincia donde prestará el servicio, o en las provincias colindantes, sean o no pertenecientes al mismo departamento o región. El domicilio es el consignado en la constancia de inscripción ante el RNP³.

1.10. SUBSANACIÓN DE LAS OFERTAS

La subsanación de las ofertas se sujeta a lo establecido en el artículo 60 del Reglamento. El plazo que se otorgue para la subsanación no puede ser inferior a un (1) día hábil.

La solicitud de subsanación se realiza de manera electrónica a través del SEACE y será remitida al correo electrónico consignado por el postor al momento de realizar su inscripción en el RNP, siendo su responsabilidad el permanente seguimiento de las notificaciones a dicho correo. La notificación de la solicitud se entiende efectuada el día de su envío al correo electrónico.

La presentación de las subsanaciones se realiza a través del SEACE. No se tomará en cuenta la subsanación que se presente en físico a la Entidad.

1.11. OTORGAMIENTO DE LA BUENA PRO

La buena pro se otorga luego de la evaluación correspondiente según lo indicado en el numeral 1.9.3 de la presente sección.

Previo al otorgamiento de la buena pro, el comité de selección aplica lo dispuesto en el artículo 68 del Reglamento, sobre el rechazo de las ofertas, de ser el caso.

En el supuesto de que dos (2) o más ofertas empaten, el otorgamiento de la buena pro se efectúa siguiendo estrictamente el orden señalado en el numeral 84.2 del artículo 84 del Reglamento. El desempate mediante sorteo se realiza de manera electrónica a través del SEACE.

Definida la oferta ganadora, el comité de selección otorga la buena pro, mediante su publicación en el SEACE, incluyendo el cuadro comparativo y las actas debidamente motivadas de los resultados de la admisión, no admisión, calificación, descalificación, evaluación, rechazo y el otorgamiento de la buena pro.

1.12. CONSENTIMIENTO DE LA BUENA PRO

Quando se hayan presentado dos (2) o más ofertas, el consentimiento de la buena pro se produce a los ocho (8) días hábiles siguientes de la notificación de su otorgamiento, sin que los postores hayan ejercido el derecho de interponer el recurso de apelación.

En caso que se haya presentado una sola oferta, el consentimiento de la buena pro se produce el mismo día de la notificación de su otorgamiento.

El consentimiento del otorgamiento de la buena pro se publica en el SEACE al día hábil siguiente de producido.

³ La constancia de inscripción electrónica se visualizará en el portal web del Registro Nacional de Proveedores: www.rnp.gob.pe

GOBIERNO REGIONAL PIURA
CONCURSO PUBLICO N° 10-2023-GRP-ORA-C.S-I CONVOCATORIA

Importante

Una vez consentido el otorgamiento de la buena pro, el órgano encargado de las contrataciones o el órgano de la Entidad al que se haya asignado tal función realiza la verificación de la oferta presentada por el postor ganador de la buena pro conforme lo establecido en el numeral 64.6 del artículo 64 del Reglamento.

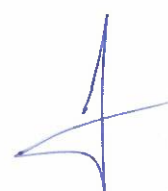

CAPÍTULO II
SOLUCIÓN DE CONTROVERSIAS DURANTE EL PROCEDIMIENTO DE SELECCIÓN

2.1. RECURSO DE APELACIÓN

A través del recurso de apelación se pueden impugnar los actos dictados durante el desarrollo del procedimiento de selección hasta antes del perfeccionamiento del contrato.

El recurso de apelación se presenta ante y es resuelto por el Tribunal de Contrataciones del Estado.

Los actos que declaren la nulidad de oficio, la cancelación del procedimiento de selección y otros actos emitidos por el Titular de la Entidad que afecten la continuidad de este, se impugnan ante el Tribunal de Contrataciones del Estado.

Importante

- *Una vez otorgada la buena pro, el comité de selección, está en la obligación de permitir el acceso de los participantes y postores al expediente de contratación, salvo la información calificada como secreta, confidencial o reservada por la normativa de la materia, a más tardar dentro del día siguiente de haberse solicitado por escrito.*
- *A efectos de recoger la información de su interés, los postores pueden valerse de distintos medios, tales como: (i) la lectura y/o toma de apuntes, (ii) la captura y almacenamiento de imágenes, e incluso (iii) pueden solicitar copia de la documentación obrante en el expediente, siendo que, en este último caso, la Entidad deberá entregar dicha documentación en el menor tiempo posible, previo pago por tal concepto.*
- *El recurso de apelación se presenta ante la Mesa de Partes del Tribunal o ante las oficinas desconcentradas del OSCE.*

2.2. PLAZOS DE INTERPOSICIÓN DEL RECURSO DE APELACIÓN

La apelación contra el otorgamiento de la buena pro o contra los actos dictados con anterioridad a ella se interpone dentro de los ocho (8) días hábiles siguientes de haberse notificado el otorgamiento de la buena pro.

La apelación contra los actos dictados con posterioridad al otorgamiento de la buena pro, contra la declaración de nulidad, cancelación y declaratoria de desierto del procedimiento, se interpone dentro de los ocho (8) días hábiles siguientes de haberse tomado conocimiento del acto que se desea impugnar.

CAPÍTULO III
DEL CONTRATO

3.1. PERFECCIONAMIENTO DEL CONTRATO

Los plazos y el procedimiento para perfeccionar el contrato se realiza conforme a lo indicado en el artículo 141 del Reglamento.

Para perfeccionar el contrato, el postor ganador de la buena pro debe presentar los documentos señalados en el artículo 139 del Reglamento y los previstos en la sección específica de las bases.

3.2. GARANTÍAS

Las garantías que deben otorgar los postores y/o contratistas, según corresponda, son las de fiel cumplimiento del contrato y por los adelantos.

3.2.1. GARANTÍA DE FIEL CUMPLIMIENTO

Como requisito indispensable para perfeccionar el contrato, el postor ganador debe entregar a la Entidad la garantía de fiel cumplimiento del mismo por una suma equivalente al diez por ciento (10%) del monto del contrato original. Esta se mantiene vigente hasta el consentimiento de la liquidación final.

3.2.2. GARANTÍA DE FIEL CUMPLIMIENTO POR PRESTACIONES ACCESORIAS

En las contrataciones que conllevan la ejecución de prestaciones accesorias, tales como mantenimiento, reparación o actividades afines, se otorga una garantía adicional por una suma equivalente al diez por ciento (10%) del monto del contrato de la prestación accesorio, la misma que debe ser renovada periódicamente hasta el cumplimiento total de las obligaciones garantizadas.

Importante

En los contratos de consultorías de obras que celebren las Entidades con las micro y pequeñas empresas, estas últimas pueden otorgar como garantía de fiel cumplimiento el diez por ciento (10%) del monto del contrato, porcentaje que es retenido por la Entidad durante la primera mitad del número total de pagos a realizarse, de forma prorrateada en cada pago, con cargo a ser devuelto a la finalización del mismo, conforme lo establecen los numerales 149.4 y 149.5 del artículo 149 del Reglamento y numeral 151.2 del artículo 151 del Reglamento.

3.2.3. GARANTÍA POR ADELANTO

En caso se haya previsto en la sección específica de las bases la entrega de adelantos, el contratista debe presentar una garantía emitida por idéntico monto conforme a lo estipulado en el artículo 153 del Reglamento.

3.3. REQUISITOS DE LAS GARANTÍAS

Las garantías que se presenten deben ser incondicionales, solidarias, irrevocables y de realización automática en el país, al solo requerimiento de la Entidad. Asimismo, deben ser emitidas por empresas que se encuentren bajo la supervisión directa de la Superintendencia de Banca, Seguros y Administradoras Privadas de Fondos de Pensiones y que cuenten con clasificación de riesgo B o superior. Asimismo, deben estar autorizadas para emitir garantías; o estar consideradas en la última lista de bancos extranjeros de primera categoría que

GOBIERNO REGIONAL PIURA
CONCURSO PUBLICO N° 10-2023-GRP-ORA-C.S-I CONVOCATORIA

periódicamente publica el Banco Central de Reserva del Perú.

Importante

Corresponde a la Entidad verificar que las garantías presentadas por el postor ganador de la buena pro y/o contratista cumplan con los requisitos y condiciones necesarios para su aceptación y eventual ejecución; sin perjuicio de la determinación de las responsabilidades funcionales que correspondan.

Advertencia

Los funcionarios de las Entidades no deben aceptar garantías emitidas bajo condiciones distintas a las establecidas en el presente numeral, debiendo tener en cuenta lo siguiente:

1. La clasificadora de riesgo que asigna la clasificación a la empresa que emite la garantía debe encontrarse listada en el portal web de la SBS (<http://www.sbs.gob.pe/sistema-financiero/clasificadoras-de-riesgo>).

2. Se debe identificar en la página web de la clasificadora de riesgo respectiva, cuál es la clasificación vigente de la empresa que emite la garantía, considerando la vigencia a la fecha de emisión de la garantía.

3. Para fines de lo establecido en el artículo 148 del Reglamento, la clasificación de riesgo B, incluye las clasificaciones B+ y B.

4. Si la empresa que otorga la garantía cuenta con más de una clasificación de riesgo emitida por distintas empresas listadas en el portal web de la SBS, bastará que en una de ellas cumpla con la clasificación mínima establecida en el Reglamento.

En caso exista alguna duda sobre la clasificación de riesgo asignada a la empresa emisora de la garantía, se deberá consultar a la clasificadora de riesgos respectiva.

De otro lado, además de cumplir con el requisito referido a la clasificación de riesgo, a efectos de verificar si la empresa emisora se encuentra autorizada por la SBS para emitir garantías, debe revisarse el portal web de dicha Entidad (<http://www.sbs.gob.pe/sistema-financiero/relacion-de-empresas-que-se-encuentran-autorizadas-a-emitir-cartas-fianza>).

Los funcionarios competentes deben verificar la autenticidad de la garantía a través de los mecanismos establecidos (consulta web, teléfono u otros) por la empresa emisora.

3.4. EJECUCIÓN DE GARANTÍAS

La Entidad puede solicitar la ejecución de las garantías conforme a los supuestos contemplados en el artículo 155 del Reglamento.

3.5. ADELANTOS

La Entidad puede entregar adelantos directos al contratista, los que en ningún caso exceden en conjunto del treinta por ciento (30%) del monto del contrato original, siempre que ello haya sido previsto en la sección específica de las bases.

3.6. PENALIDADES

3.6.1. PENALIDAD POR MORA EN LA EJECUCIÓN DE LA PRESTACIÓN

En caso de retraso injustificado del contratista en la ejecución de las prestaciones objeto del contrato, la Entidad le aplica automáticamente una penalidad por mora por cada día de atraso, de conformidad con el artículo 162 del Reglamento.

3.6.2. OTRAS PENALIDADES

La Entidad puede establecer penalidades distintas a la mencionada en el numeral precedente, según lo previsto en el artículo 163 del Reglamento y lo indicado en la sección específica de las bases.

Estos dos tipos de penalidades se calculan en forma independiente y pueden alcanzar cada una un monto máximo equivalente al diez por ciento (10%) del monto del contrato vigente, o de ser el caso, del ítem que debió ejecutarse.

3.7. PAGOS

El pago se realiza después de ejecutada la respectiva prestación, pudiendo contemplarse pagos a cuenta, según la forma establecida en la sección específica de las bases o en el contrato.

La Entidad paga las contraprestaciones pactadas a favor del contratista dentro de los diez (10) días calendario siguientes de otorgada la conformidad de los servicios, siempre que se verifiquen las condiciones establecidas en el contrato para ello, bajo responsabilidad del funcionario competente.

La conformidad se emite en un plazo máximo de quince (15) días, bajo responsabilidad del funcionario que debe emitir la conformidad.

En el caso que se haya suscrito contrato con un consorcio, el pago se realizará de acuerdo a lo que se indique en el contrato de consorcio.

Advertencia

En caso de retraso en los pagos a cuenta o pago final por parte de la Entidad, salvo que se deba a caso fortuito o fuerza mayor, esta reconoce al contratista los intereses legales correspondientes, de conformidad con el artículo 39 de la Ley y 171 del Reglamento, debiendo repetir contra los responsables de la demora injustificada.

3.8. INCUMPLIMIENTO DEL CONTRATO

Las causales para la resolución del contrato, serán aplicadas de conformidad con el artículo 36 de la Ley y 164 del Reglamento.



3.9. DISPOSICIONES FINALES

Todos los demás aspectos del presente procedimiento no contemplados en las bases se regirán supletoriamente por la Ley y su Reglamento, así como por las disposiciones legales vigentes.

SECCIÓN ESPECÍFICA

**CONDICIONES ESPECIALES DEL PROCEDIMIENTO DE
SELECCIÓN**

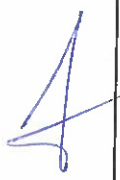
(EN ESTA SECCIÓN LA ENTIDAD DEBERÁ COMPLETAR LA INFORMACIÓN EXIGIDA, DE ACUERDO A LAS INSTRUCCIONES INDICADAS)

CAPÍTULO I
GENERALIDADES

1.1. ENTIDAD CONVOCANTE

Nombre : GOBIERNO REGIONAL PIURA – SEDE CENTRAL
RUC N° : 20484004421
Domicilio legal : AV. FORTUNATO CHIRICHIGNO /N° 525 -URB. SAN EDUARDO EL
CHIPE - PIURA
Teléfono : 073-264800 – ANEXO N° 4173
Correo electrónico : Procesos_oasa@regionpiura.gob.pe

1.2. OBJETO DE LA CONVOCATORIA

El presente procedimiento de selección tiene por objeto la contratación del servicio de consultoría de obra para LA CONTRATACION DEL SERVICIO DE CONSULTORIA DE OBRA PARA LA REFORMULACION DEL PIP- MEJORAMIENTO DE LOS SERVICIOS EDUCATIVOS EN LA I.E SAN JUAN BAUTISTA DEL DISTRITO DE VEINTISEIS DE OCTUBRE , PROVINCIA DE PIURA, DEPARTAMENTO PIURA - CUI 2506280

1.3. VALOR REFERENCIAL⁴

El valor referencial asciende a **S/ 636,020.00 (SEISCIENTOS TREINTA Y SEIS MIL VEINTE CON 00/100 SOLES)**, incluidos los impuestos de Ley y cualquier otro concepto que incida en el costo total del servicio de consultoría de obra. El valor referencial ha sido calculado al mes de Octubre del 2023.

Valor Referencial (VR)	Límites ⁵	
	Inferior	Superior
S/ 636,020.00 (SEISCIENTOS TREINTA Y SEIS MIL VEINTE CON 00/100 SOLES)	572,418.00 (QUINIENTOS SETENTA Y DOS MIL CUATROSCIENTOS DIECIOCHO CON 00/100 SOLES)	S/ 699,622.00 (SEISCIENTOS NOVENTA Y NUEVE MIL SEISCIENTOS VEINTE Y DOS CON 00/100 SOLES)

Importante

Las ofertas económicas no pueden exceder los límites del valor referencial de conformidad con el numeral 28.2 del artículo 28 de la Ley.

⁴ El monto del valor referencial indicado en esta sección de las bases no debe diferir del monto del valor referencial consignado en la ficha del procedimiento en el SEACE. No obstante, de existir contradicción entre estos montos, primará el monto del valor referencial indicado en las bases aprobadas.

⁵ De acuerdo a lo señalado en el artículo 48 del Reglamento, estos límites se calculan considerando dos (2) decimales. Para ello, si el límite inferior tiene más de dos decimales, se aumenta en un dígito el valor del segundo decimal; en el caso del límite superior, se considera el valor del segundo decimal sin efectuar el redondeo.

1.4. EXPEDIENTE DE CONTRATACIÓN

El expediente de contratación fue aprobado mediante RESOLUCION GERENCIAL REGIONAL N° 188-2023/GRP-GRI de fecha 28 de Diciembre del 2023.

1.5. FUENTE DE FINANCIAMIENTO

Recursos Determinados-5/Acta de Compromiso -Prevision Presupuestal para el Año Fiscal 2024

Importante

La fuente de financiamiento debe corresponder a aquella prevista en la Ley de Equilibrio Financiero del Presupuesto del Sector Público del año fiscal en el cual se convoca el procedimiento de selección.

1.6. SISTEMA DE CONTRATACIÓN

El presente procedimiento se rige por el sistema de SUMA ALZADA, de acuerdo con lo establecido en el expediente de contratación respectivo.

Importante

En el caso de supervisión de obras, cuando se haya previsto que las actividades comprenden la liquidación del contrato de obra, la supervisión se rige bajo el sistema de tarifas mientras que la liquidación se rige bajo el sistema a suma alzada.

1.7. ALCANCES DEL REQUERIMIENTO

El alcance de la prestación está definido en el Capítulo III de la presente sección de las bases.

1.8. PLAZO DE PRESTACIÓN DEL SERVICIO DE CONSULTORÍA DE OBRA

Los servicios de consultoría de obra materia de la presente convocatoria se prestarán en el plazo de Ciento Cincuenta (150) días Calendarios, en concordancia con lo establecido en el expediente de contratación.

Importante

En el caso de supervisión de obras, el plazo inicial del contrato debe estar vinculado al del contrato de la obra a ejecutar y comprender hasta la liquidación de la obra, de conformidad con el artículo 10 de la Ley.

1.9. COSTO DE REPRODUCCIÓN Y ENTREGA DE BASES

Los participantes registrados tienen el derecho de recabar un ejemplar de las bases, para cuyo efecto deben :

CANCELAR En Caja de la Entidad, situ en la Avenida San Ramon N° 525 de la Urb. San Eduardo El Chipe Piura

RECOGER : En Oficina de Abastecimientos y Servicios Auxiliares, situ en la Avenida San Ramon N° 525 de la Urb. San Eduardo El Chipe Piura

Costo de las Bases :S/ 5.00 (Cinco con 00/100 Soles)

Importante

El costo de entrega de un ejemplar de las bases no puede exceder el costo de su reproducción.

GOBIERNO REGIONAL PIURA
CONCURSO PUBLICO N° 10-2023-GRP-ORA-C.S-I CONVOCATORIA

1.10. BASE LEGAL

- Ley N° 31638, Ley de Presupuesto del Sector Público para el Año Fiscal 2023.
- Ley N° 31639, Ley de Equilibrio Financiero del Presupuesto del Sector Público para el Año Fiscal 2023.
- Decreto Supremo N° 004-2019-JUS, que aprueba el Texto Único Ordenado de la Ley N° 27444, Ley del Procedimiento Administrativo General
- Ley N° 27806, Ley de Transparencia y de Acceso a la Información Pública
- Decreto Supremo N° 008-2008-TR, Reglamento de la Ley MYPE, COMPETITIVIDAD, Formalización y Desarrollo de la Micro y Pequeña Empresa y del acceso al empleo decente, Ley MYPE
- Decreto Supremo N° 013-2013-PRODUCE-Texto Único Ordenado de la Ley de Impulso al Desarrollo Productivo y al Crecimiento Empresarial
- Ley N° 30225, Ley de Contrataciones del Estado, modificado con Decreto Legislativo N° 1341 y Decreto Legislativo N° 1444
- Texto Único Ordenado de la Ley N° 30225, Ley de Contrataciones del Estado, aprobado mediante Decreto Supremo N° 082-2019-EF
- Reglamento de la Ley N° 30225, aprobado mediante Decreto Supremo N° 344-2018-EF, modificado mediante Decreto Supremo N° 377-2019-EF, Decreto Supremo N° 162-2021-EF y Decreto Supremo 234-2022-EF
- Directivas, Pronunciamientos y Opiniones del OSCE
- Resoluciones emitidas por el Tribunal de Contrataciones del Estado

Las referidas normas incluyen sus respectivas modificaciones, de ser el caso.

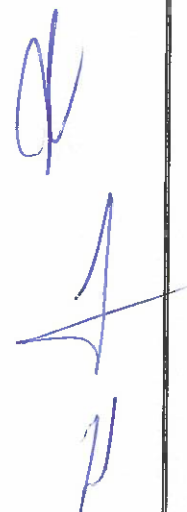

**CAPÍTULO II
DEL PROCEDIMIENTO DE SELECCIÓN**

2.1. CALENDARIO DEL PROCEDIMIENTO DE SELECCIÓN

Según el cronograma de la ficha de selección de la convocatoria publicada en el SEACE.

Importante

De conformidad con la vigesimosegunda Disposición Complementaria Final del Reglamento, en caso la Entidad (Ministerios y sus organismos públicos, programas o proyectos adscritos) haya difundido el requerimiento a través del SEACE siguiendo el procedimiento establecido en dicha disposición, no procede formular consultas u observaciones al requerimiento.

2.2. CONTENIDO DE LAS OFERTAS

2.2.1. OFERTA TÉCNICA

La oferta contendrá, además de un índice de documentos⁶, la siguiente documentación:

2.2.1.1. Documentación de presentación obligatoria

A. Documentos para la admisión de la oferta

a.1) Declaración jurada de datos del postor. **(Anexo N° 1)**

a.2) Documento que acredite la representación de quien suscribe la oferta.

En caso de persona jurídica, copia del certificado de vigencia de poder del representante legal, apoderado o mandatario designado para tal efecto.

En caso de persona natural, copia del documento nacional de identidad o documento análogo, o del certificado de vigencia de poder otorgado por persona natural, del apoderado o mandatario, según corresponda.

En el caso de consorcios, este documento debe ser presentado por cada uno de los integrantes del consorcio que suscriba la promesa de consorcio, según corresponda.

Advertencia

De acuerdo con el artículo 4 del Decreto Legislativo N° 1246, las Entidades están prohibidas de exigir a los administrados o usuarios la información que puedan obtener directamente mediante la interoperabilidad a que se refieren los artículos 2 y 3 de dicho Decreto Legislativo. En esa medida, si la Entidad es usuaria de la Plataforma de Interoperabilidad del Estado – PIDE⁷ y siempre que el servicio web se encuentre activo en el Catálogo de Servicios de dicha plataforma, no corresponderá exigir el certificado de vigencia de poder y/o documento nacional de identidad.

a.3) Declaración jurada de acuerdo con el literal b) del artículo 52 del Reglamento. **(Anexo N° 2)**

⁶ La omisión del índice no determina la no admisión de la oferta.

⁷ Para mayor información de las Entidades usuarias y del Catálogo de Servicios de la Plataforma de Interoperabilidad del Estado – PIDE ingresar al siguiente enlace <https://www.gobiernodigital.gob.pe/interoperabilidad/>

GOBIERNO REGIONAL PIURA
CONCURSO PUBLICO N° 10-2023-GRP-ORA-C.S-I CONVOCATORIA

- a.4) Declaración jurada de cumplimiento de los Términos de Referencia contenidos en el numeral 3.1 del Capítulo III de la presente sección. (**Anexo N° 3**)
- a.5) Declaración jurada de plazo de prestación del servicio de consultoría de obra. (**Anexo N° 4**)
- a.6) Promesa de consorcio con firmas legalizadas, de ser el caso, en la que se consigne los integrantes, el representante común, el domicilio común y las obligaciones a las que se compromete cada uno de los integrantes del consorcio así como el porcentaje equivalente a dichas obligaciones. (**Anexo N° 5**)

Importante

El comité de selección verifica la presentación de los documentos requeridos. De no cumplir con lo requerido, la oferta se considera no admitida.

B. Documentos para acreditar los requisitos de calificación

Incorporar en la oferta los documentos que acreditan los “**Requisitos de Calificación**” que se detallan en el numeral 3.2 del Capítulo III de la presente sección de las bases.

2.2.1.2. Documentación de presentación facultativa:

- a) Incorporar en la oferta los documentos que acreditan los “**Factores de Evaluación**” establecidos en el Capítulo IV de la presente sección de las bases, a efectos de obtener el puntaje previsto en dicho Capítulo para cada factor.

Advertencia

El comité de selección no podrá exigir al postor la presentación de documentos que no hayan sido indicados en los acápites “Documentos para la admisión de la oferta”, “Requisitos de calificación” y “Factores de evaluación”.

2.2.2. OFERTA ECONÓMICA

La oferta económica expresada en MONEDA NACIONAL (S/) Adjuntar obligatoriamente el **Anexo N° 6**.

El monto total de la oferta económica y los subtotales que lo componen deben ser expresados con dos (2) decimales. Los precios unitarios o tarifas pueden ser expresados con más de dos (2) decimales.

Importante

- *El comité de selección declara no admitidas las ofertas que no se encuentren dentro de los límites del valor referencial previstos en el numeral 28.2 del artículo 28 de la Ley.*
- *La estructura de costos, se presenta para el perfeccionamiento del contrato.*

2.3. DETERMINACIÓN DEL PUNTAJE TOTAL DE LAS OFERTAS

Una vez evaluadas las ofertas técnica y económica se procederá a determinar el puntaje total de las mismas.

El puntaje total de las ofertas es el promedio ponderado de ambas evaluaciones, obtenido de la aplicación de la siguiente fórmula:

GOBIERNO REGIONAL PIURA
CONCURSO PUBLICO N° 10-2023-GRP-ORA-C.S-I CONVOCATORIA

$$PTP_i = c_1 PT_i + c_2 Pe_i$$

Donde:

- PTP_i = Puntaje total del postor i
PT_i = Puntaje por evaluación técnica del postor i
Pe_i = Puntaje por evaluación económica del postor i
c₁ = Coeficiente de ponderación para la evaluación técnica.
c₂ = Coeficiente de ponderación para la evaluación económica.

Se aplicarán las siguientes ponderaciones:

- c₁ = Coeficiente de ponderación para la evaluación técnica = 0.80
c₂ = Coeficiente de ponderación para la evaluación económica = 0.20

Donde: 0.80 + 0.20 = 1.00

2.4. REQUISITOS PARA PERFECCIONAR EL CONTRATO

El postor ganador de la buena pro debe presentar los siguientes documentos para perfeccionar el contrato:

- a) Garantía de fiel cumplimiento del contrato.
- b) Garantía de fiel cumplimiento por prestaciones accesorias, de ser el caso.
- c) Contrato de consorcio con firmas legalizadas ante Notario de cada uno de los integrantes, de ser el caso.
- d) Código de cuenta interbancaria (CCI) o, en el caso de proveedores no domiciliados, el número de su cuenta bancaria y la entidad bancaria en el exterior.
- e) Copia de la vigencia del poder del representante legal de la empresa que acredite que cuenta con facultades para perfeccionar el contrato, cuando corresponda.
- f) Copia de DNI del postor en caso de persona natural, o de su representante legal en caso de persona jurídica.

Advertencia

De acuerdo con el artículo 4 del Decreto Legislativo N° 1246, las Entidades están prohibidas de exigir a los administrados o usuarios la información que puedan obtener directamente mediante la interoperabilidad a que se refieren los artículos 2 y 3 de dicho Decreto Legislativo. En esa medida, si la Entidad es usuaria de la Plataforma de Interoperabilidad del Estado – PIDE⁸ y siempre que el servicio web se encuentre activo en el Catálogo de Servicios de dicha plataforma, no corresponderá exigir los documentos previstos en los literales e) y f).

- g) Domicilio para efectos de la notificación durante la ejecución del contrato.
- h) Autorización de notificación de la decisión de la Entidad sobre la solicitud de ampliación de plazo mediante medios electrónicos de comunicación⁹. **(Anexo N° 12)**
- i) Detalle de los precios unitarios de la oferta económica¹⁰.
- j) Estructura de costos de la oferta económica.
- k) Detalle del monto de la oferta económica de cada uno de los servicios de consultoría de obra que conforman el paquete¹¹.

⁸ Para mayor información de las Entidades usuarias y del Catálogo de Servicios de la Plataforma de Interoperabilidad del Estado – PIDE ingresar al siguiente enlace <https://www.gobiernodigital.gob.pe/interoperabilidad/>

⁹ En tanto se implemente la funcionalidad en el SEACE, de conformidad con la Primera Disposición Complementaria Transitoria del Decreto Supremo N° 234-2022-EF.

¹⁰ Incluir solo en caso de la contratación bajo el sistema a suma alzada.

¹¹ Incluir solo en caso de contrataciones por paquete.

GOBIERNO REGIONAL PIURA
CONCURSO PUBLICO N° 10-2023-GRP-ORA-C.S-I CONVOCATORIA

- l) Copia de los diplomas que acrediten la formación académica requerida del personal clave, en caso que el grado o título profesional requerido no se encuentren publicados en el Registro Nacional de Grados Académicos y Títulos Profesionales a cargo de la de la Superintendencia Nacional de Educación Superior Universitaria – SUNEDU¹².
- m) Copia de (i) contratos y su respectiva conformidad o (ii) constancias o (iii) certificados o (iv) cualquier otra documentación que, de manera fehaciente demuestre la experiencia del personal clave.
- n) Copia de documentos que sustenten la propiedad, la posesión, el compromiso de compra venta o alquiler u otro documento que acredite la disponibilidad del requisito de calificación equipamiento estratégico. En el caso que el postor ganador sea un consorcio los documentos de acreditación de este requisito pueden estar a nombre del consorcio o de uno de sus integrantes¹³.

Importante

- *La Entidad debe aceptar las diferentes denominaciones utilizadas para acreditar la carrera profesional requerida, aun cuando no coincida literalmente con aquella prevista en los requisitos de calificación (por ejemplo Ingeniería Ambiental, Ingeniería en Gestión Ambiental, Ingeniería y Gestión Ambiental u otras denominaciones).*
- *Los documentos que acreditan la experiencia del personal clave deben incluir como mínimo los nombres y apellidos del personal, el cargo desempeñado, el plazo de la prestación indicando el día, mes y año de inicio y culminación, el nombre de la Entidad u organización que emite el documento, la fecha de emisión y nombres y apellidos de quien suscribe el documento.*

En caso estos documentos establezcan el plazo de la experiencia adquirida por el personal clave en meses sin especificar los días la Entidad debe considerar el mes completo.

De presentarse experiencia ejecutada paralelamente (traslape), para el cómputo del tiempo de dicha experiencia sólo se considerará una vez el periodo traslapado. No obstante, de presentarse periodos traslapados en el supervisor de obra, no se considera ninguna de las experiencias acreditadas, salvo la supervisión de obras por paquete.

Se considerará aquella experiencia que no tenga una antigüedad mayor a veinticinco (25) años anteriores a la fecha de la presentación de ofertas.

Asimismo, la Entidad debe valorar de manera integral los documentos presentados para acreditar dicha experiencia. En tal sentido, aun cuando en los documentos presentados la denominación del cargo o puesto no coincida literalmente con aquella prevista en los requisitos de calificación, se deberá validar la experiencia si las actividades que realizó el profesional corresponden con la función propia del cargo o puesto requerido.

- *Cuando el postor ganador de la buena pro presenta como personal clave a profesionales que se encuentren prestando servicios como residente o supervisor en obras contratadas por la Entidad que no cuentan con recepción, procede otorgar plazo adicional para subsanar, conforme lo previsto en el literal a) del artículo 141 del Reglamento.*
- *En caso que el postor ganador de la buena pro sea un consorcio, las garantías que presente este para el perfeccionamiento del contrato, así como durante la ejecución contractual, de ser el caso, además de cumplir con las condiciones establecidas en el artículo 33 de la Ley y en el artículo 148 del Reglamento, deben consignar expresamente el nombre completo o la denominación o razón social de los integrantes del consorcio, en calidad de garantizados, de lo contrario no podrán ser aceptadas por las Entidades. No se cumple el requisito antes indicado si se consigna únicamente la denominación del consorcio, conforme lo dispuesto en la Directiva "Participación de Proveedores en Consorcio en las Contrataciones del Estado".*
- *En los contratos de consultoría de obras que celebren las Entidades con las micro y pequeñas empresas, estas últimas pueden otorgar como garantía de fiel cumplimiento el diez por ciento (10%) del monto del contrato, porcentaje que es retenido por la Entidad durante la primera mitad del número total de pagos a realizarse, de forma prorrateada en cada pago, con cargo a ser devuelto a la finalización del mismo, conforme lo establece el numeral 149.4 del artículo 149 del Reglamento y numeral 151.2 del artículo 151 del Reglamento. Para dicho efecto los postores deben encontrarse registrados en el REMYPE, consignando en la Declaración Jurada de Datos del Postor (Anexo N° 1) o en la solicitud de retención de la garantía durante el perfeccionamiento del contrato, que tienen la condición de MYPE, lo cual será verificado por la Entidad en el link <http://www2.trabajo.gob.pe/servicios-en-linea-2-2> opción consulta de empresas acreditadas en el REMYPE.*

Importante

¹² <https://enlinea.sunedu.gob.pe/>

¹³ Incluir solo en caso se haya incluido el equipamiento estratégico como requisito de calificación.

GOBIERNO REGIONAL PIURA
CONCURSO PUBLICO N° 10-2023-GRP-ORA-C.S-I CONVOCATORIA

- Corresponde a la Entidad verificar que las garantías presentadas por el postor ganador de la buena pro cumplan con los requisitos y condiciones necesarios para su aceptación y eventual ejecución; sin perjuicio de la determinación de las responsabilidades funcionales que correspondan.
- De conformidad con el Reglamento Consular del Perú aprobado mediante Decreto Supremo N° 076-2005-RE para que los documentos públicos y privados extendidos en el exterior tengan validez en el Perú, deben estar legalizados por los funcionarios consulares peruanos y refrendados por el Ministerio de Relaciones Exteriores del Perú, salvo que se trate de documentos públicos emitidos en países que formen parte del Convenio de la Apostilla, en cuyo caso bastará con que estos cuenten con la Apostilla de la Haya¹⁴.
- La Entidad no puede exigir documentación o información adicional a la consignada en el presente numeral para el perfeccionamiento del contrato.

2.5. PERFECCIONAMIENTO DEL CONTRATO

El contrato se perfecciona con la suscripción del documento que lo contiene. Para dicho efecto el postor ganador de la buena pro, dentro del plazo previsto en el numeral 3.1 de la sección general de las bases, debe presentar la documentación requerida en Mesa de Partes situ en Avenida San Ramon N° 525 de la Urb. San Eduardo El Chipe Piura en el horario de 8: 30 AM hasta las 15:30 PM

2.6. ADELANTOS¹⁵

LA ENTIDAD NO ENTREGARA ADELANTOS

2.7. FORMA DE PAGO

17. FORMAS Y CONDICIONES DE PAGO:

La forma de pago por el presente servicio de Consultoría, según lo siguiente:

Los pagos por valorizaciones que la entidad efectuará al Consultor, correspondientes al costo del Proyecto, se realizará previa **APROBACION** por parte de la Entidad de la siguiente manera:

N° PAGOS	ENTREGABLE	CONDICIÓN PRINCIPAL PARA EL PAGO	%
1	1er	Conformidad del Primer entregable por parte de la entidad	15 %
2	2do	Conformidad del Segundo entregable por parte de la entidad	30 %.
3	3er	Conformidad del tercer entregable por parte de la entidad	25 %.
4	4to	Conformidad del cuarto entregable por parte de la entidad	20 %.
5	5to	Aprobación del Expediente Técnico Definitivo por parte de la Entidad con Resolución de Aprobación	10 %.

Para lo cual el Consultor presentará la documentación que justifique el pago.

La documentación a presentar será la siguiente:

- Informe Técnico del trabajo realizado.
- Factura.
- Copia de DNI.
- Copia del Registro en el RNP, como Consultor.

NOTA: Para la devolución del 10% de retención por concepto de Fondo de Garantía, el Consultor deberá presentar lo siguiente:

- Copia de la Resolución de Aprobación del expediente técnico.
- Copia de la Resolución de la Liquidación del Servicio por Consultoría.

¹⁴ Según lo previsto en la Opinión N° 009-2016/DTN.

¹⁵ Si la Entidad ha previsto la entrega de adelantos, debe prever el plazo en el cual el contratista debe solicitar el adelanto, así como el plazo de entrega del mismo, conforme a lo previsto en el artículo 156 del Reglamento.

GOBIERNO REGIONAL PIURA
CONCURSO PUBLICO N° 10-2023-GRP-ORA-C.S-I CONVOCATORIA

Para efectos del pago de las contraprestaciones ejecutadas por el contratista, la Entidad debe contar con la siguiente documentación:

- Informe del funcionario responsable de la Dirección de Estudios y Proyectos de la Gerencia Regional de Infraestructura
- Comprobante de pago.

Dicha documentación se debe presentar en Mesa de Partes situ en Avenida San Ramon N° 525 de la Urb. San Eduardo El Chipe Piura en el horario de 8: 30 AM hasta las 15:30 PM, con atención a la Dirección de Estudios y Proyectos de la Gerencia Regional de Infraestructura.



GOBIERNO REGIONAL PIURA
CONCURSO PUBLICO N° 10-2023-GRP-ORA-C.S-I CONVOCATORIA

CAPÍTULO III
REQUERIMIENTO

Importante

De conformidad con el numeral 29.8 del artículo 29 del Reglamento, el área usuaria es responsable de la adecuada formulación del requerimiento, debiendo asegurar la calidad técnica y reducir la necesidad de su reformulación por errores o deficiencias técnicas que repercutan en el proceso de contratación.

3.1. TERMINOS DE REFERENCIA

TÉRMINOS DE REFERENCIA

1. DENOMINACIÓN DE LA CONTRATACIÓN

Contratación de consultor de obra para la reformulación del Expediente Técnico denominado: "MEJORAMIENTO DE LOS SERVICIOS EDUCATIVOS EN LA I.E. SAN JUAN BAUTISTA EN EL A.H. SAN MARTIN DEL DISTRITO DE VEINTISEIS DE OCTUBRE - PROVINCIA DE PIURA - DEPARTAMENTO DE PIURA" CON CUI 2506280.

2. FINALIDAD PÚBLICA

La presente contratación tiene por finalidad contar con el servicio de reformulación del Expediente Técnico del Proyecto: "MEJORAMIENTO DE LOS SERVICIOS EDUCATIVOS EN LA I.E. SAN JUAN BAUTISTA EN EL A.H. SAN MARTIN DEL DISTRITO DE VEINTISEIS DE OCTUBRE - PROVINCIA DE PIURA - DEPARTAMENTO DE PIURA" con Código Único de Inversiones: 2506280.

3. ANTECEDENTES

El Gobierno Regional Piura, ha priorizado la ejecución de Proyectos de Infraestructura Educativa, los mismos que tienen como propósito contribuir a superar la deficiente infraestructura educativa en el ámbito rural, local o urbana del departamento de Piura.

En ese contexto, el Gobierno Regional Piura, impulsa el desarrollo integral, participativo, sostenible y articulado de la Región Piura. En el marco de este objetivo se han identificado cuatro ejes de desarrollo: Desarrollo Económico, Sostenibilidad Ambiental, Gobernabilidad y Desarrollo Social.

En esta oportunidad se ha priorizado la atención de la reformulación del expediente técnico: "MEJORAMIENTO DE LOS SERVICIOS EDUCATIVOS EN LA I.E. SAN JUAN BAUTISTA EN EL A.H. SAN MARTIN DEL DISTRITO DE VEINTISEIS DE OCTUBRE - PROVINCIA DE PIURA - DEPARTAMENTO DE PIURA" CON CUI 2506280, cuyo Expediente Técnico se desarrollará bajo el Sistema de Contratación A Suma Alzada, con un plazo de ejecución de 120 días calendarios.

La elaboración del expediente técnico conlleva a la contratación de un Consultor encargado de la reformulación del Expediente Técnico del Proyecto: "MEJORAMIENTO DE LOS SERVICIOS EDUCATIVOS EN LA I.E. SAN JUAN BAUTISTA EN EL A.H. SAN MARTIN DEL DISTRITO DE VEINTISEIS DE OCTUBRE - PROVINCIA DE PIURA - DEPARTAMENTO DE PIURA" CON CUI 2506280.

4. OBJETIVO DE LA CONTRATACIÓN

El objetivo del presente Servicio, es fijar los lineamientos para la reformulación del Expediente Técnico del Proyecto: "MEJORAMIENTO DE LOS SERVICIOS EDUCATIVOS EN LA I.E. SAN JUAN BAUTISTA EN EL A.H. SAN MARTIN DEL DISTRITO DE VEINTISEIS DE OCTUBRE - PROVINCIA DE PIURA - DEPARTAMENTO DE PIURA" CON CUI 2506280.

4.1. OBJETIVOS

- Con el proyecto que se realizara a la I.E. SAN JUAN BAUTISTA EN EL A.H. SAN MARTIN DEL DISTRITO DE VEINTISEIS DE OCTUBRE - PROVINCIA DE PIURA - DEPARTAMENTO DE PIURA, se mejorará el bienestar y la calidad educativa de los estudiantes; desarrollando una mejor destreza en sus habilidades y destrezas técnicas, prácticas e intelectual
- Incrementar el acceso de la población a los Servicios de Educación Básica, salud, agua, saneamiento, electrificación en calidad suficiente.
- Incrementar la Cobertura y mejorar la calidad educativa en la educación básica

5. UBICACIÓN Y LOCALIZACIÓN

La ubicación política del Proyecto "MEJORAMIENTO DE LA INFRAESTRUCTURA DE LA I.E. SAN JUAN BAUTISTA EN EL A.A.H.H SAN MARTIN, DISTRITO DE VEINTISEIS DE OCTUBRE PROVINCIA DE PIURA - PIURA." se encuentra en:



4

GERENCIA REGIONAL DE INFRAESTRUCTURA
DIRECCIÓN DE ESTUDIOS Y PROYECTOS

- Región : Piura
- Provincia : Piura
- Distrito : Veintiséis de octubre
- Localidad : AA.HH. San Martín

Macro localización

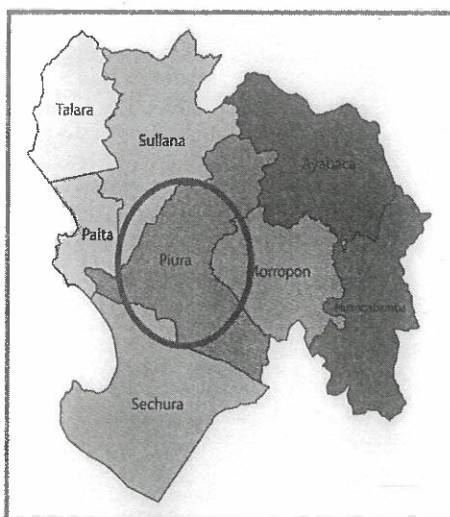
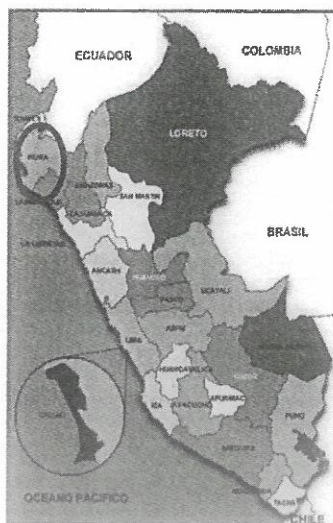

GERENCIA REGIONAL DE INFRAESTRUCTURA
DIRECCIÓN DE ESTUDIOS Y PROYECTOS



Micro localización

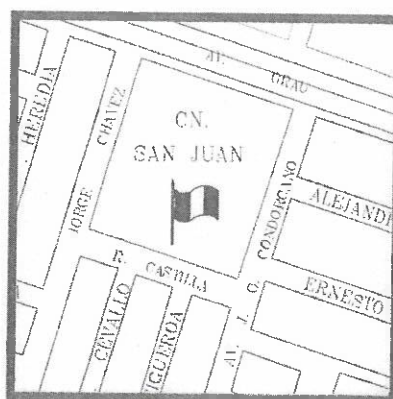
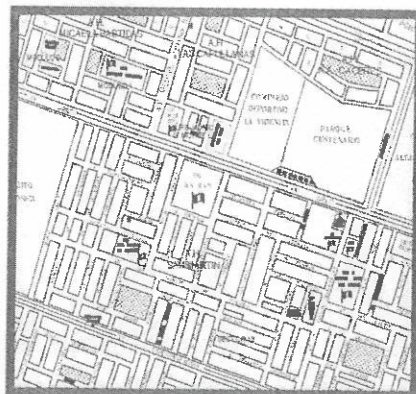

LÍMITES DEL PROYECTO

El proyecto se desarrollará en la zona urbana del distrito de Veintiséis de octubre.

- Noreste: Con la Av. Grau.







GERENCIA REGIONAL DE INFRAESTRUCTURA
DIRECCIÓN DE ESTUDIOS Y PROYECTOS

- Sureste: Con la Calle Ramón Castilla
- Noroeste: Con la Calle Jorge Chávez.
- Suroeste: Con la calle Av. J. G. Condorcano



LEYENDA

- | | |
|---|----------------------|
|  | Av. Grau |
|  | Av. J. G. Condorcano |
|  | Calle Jorge Chávez |
|  | Calle Ramón Castilla |

6. SITUACION ACTUAL DE LA INFRAESTRUCTURA

La I.E. SAN JUAN BAUTISTA del AA.HH. San Martín, actualmente se encuentra en un estado de deterioro, la cual afecta directamente el entorno en el que se imparten las clases para una población estudiantil de 1,130 alumnos, según datos del MINEDU - 2022.

Tanto las aulas como el cerco perimétrico se encuentran deteriorados.



Fotografía 1: Se observa el estado de los muros, puertas y ventanas.



GERENCIA REGIONAL DE INFRAESTRUCTURA
DIRECCIÓN DE ESTUDIOS Y PROYECTOS



Fotografía 2: Puertas y ventanas en mal estado.

Además de esto, no cuenta con las suficientes áreas que se necesita; según la normativa del MINEDU, para poder impartir educación con un mínimo de calidad infraestructural. Esto se puede notar en la losa deportiva que no está techada y que por tanto expone al alumnado a los peligros de la radiación solar por la larga exposición que demandan las clases de educación física y otras actividades.



Fotografía 3: Losa deportiva y área techada deficiente.

La dotación de servicios higiénicos también presenta deficiencias al no contar con la cantidad mínima requerida según norma. No cuenta también con una infraestructura adecuada para poder abastecer de agua potable a todo el plantel, lo cual es un problema debido a la demanda que necesita.

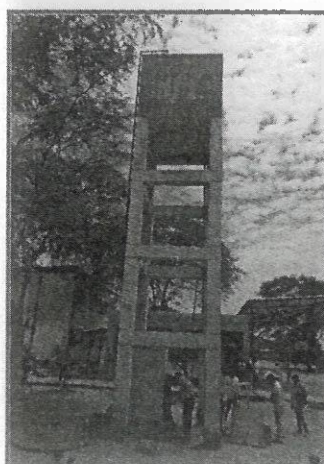

Fotografía 4: Tanque elevado existente



GERENCIA REGIONAL DE INFRAESTRUCTURA
DIRECCIÓN DE ESTUDIOS Y PROYECTOS

Las áreas verdes y los pórticos de ingreso también presentan problemas. El primero no cuenta con adecuado planteamiento arquitectónico que ayude al esparcimiento necesario para que el alumnado pueda disfrutar de las horas de recreo.

En cuanto a los pórticos, estos ofrecen poca seguridad para los estudiantes y el plantel, pues no presenta las áreas requeridas para que el ingreso y salida seguros del alumnado y tampoco la infraestructura adecuada para la seguridad material.

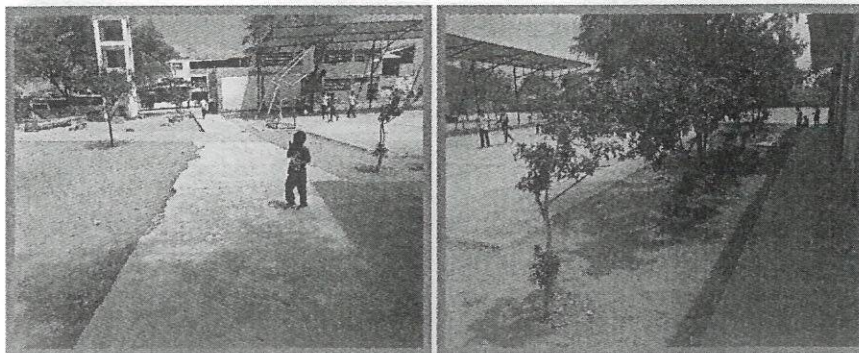

Fotografía 5: Áreas verdes deterioradas y sin el adecuado planteamiento.

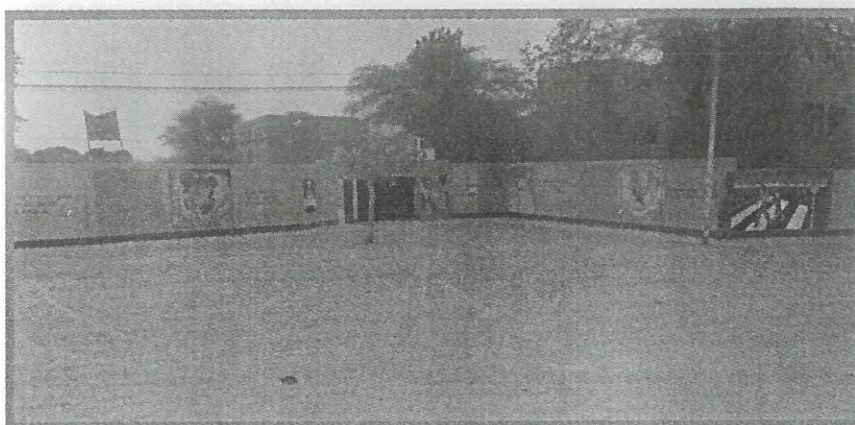

Fotografía 6: Pórtico de ingreso actual.

7. METAS CONTEMPLADAS EN EL PERFIL (FORMATO N.º 07-A):

7.1. Nivel Primaria:

- Construcción de 16 aulas (1,192 m²)
- SUM (355.07)
- Taller de Creativo 01 (108.41 m²)
- Taller de Creativo 02 (108.41 m²)
- Kiosco
- Cocina y Comedor (85.85 m²).

7.2. Nivel Inicial:

- 04 aulas (315.98 m²)
- Criadero de animales
- SUM – Comedor
- Cocina (101.38 m²)



GERENCIA REGIONAL DE INFRAESTRUCTURA
DIRECCIÓN DE ESTUDIOS Y PROYECTOS

- Construcción de patio (161.20 m2)
- Cerco Malla tipo cocada (105.55 ML)
- Juegos Recreativos
- Cerco Perimétrico (537.21)
- Áreas Verdes (7,500 m2)
- Evacuación Final (763.67 ml)

7.3. Ambientes Servicios Generales:

- Primaria y Secundaria Construcción de Hall (16.15 m2)
- Administración (13.44 m2)
- Sala Pedagógica (18.19)
- Sala de Profesores (56.58 m2)
- Archivo (12.96 m2)
- Secretaria (24.44 m2)
- Sub Dirección (14.47 m2)
- Dirección (16.42)
- Sala de Reuniones (31.15 m2)
- Psicología (20.66 m2)
- Tópico (17.96 m2)
- Tutoría (19.84 m2)
- Patio de Circulación Interior (65.01 m2)
- SS.HH. Dirección (5.88 m2)
- SS.HH. Hombres (9.56 m2)
- SS.HH. Mujeres (9.49 m2)
- SS.HH. Discapacitados 4.74 m2)
- SS. HH (Discapacitados x tópico y Psicología) 7.59 m2

7.4. Construcción de Ambientes Exteriores y Deporte:

- Patio de Formación (872 m2)
- 03 plataforma deportiva (1,815.91 m2)

7.5. Remodelación de Ambientes existentes Nivel Secundaria.

7.6. Mitigación Ambiental

7.7. Plan de Seguridad

8. NORMAS TECNICAS:

Las Consideraciones técnicas que deberán ser adoptadas para la intervención tanto en la elaboración del expediente técnico como en la ejecución de la obra deberán ser las siguientes:

- a) Reglamento Nacional de Edificaciones (Decreto Supremo N.° 011-2006-VIVIENDA)
- b) Reglamento de Metrados para Obras de Edificación (D.S. Nro. 013-79-VC). Aplicable al metraje a efectuar.
- c) Reglamento de Metrados para Obras de Habitación Urbana (D.S. Nro. 028-79-VC). Aplicable al metraje de exteriores, de ser el caso.
- d) Reglamento del Régimen de Fórmulas Polinómicas (D.S. Nro. 011-79-VC). Aplicable en la elaboración de las fórmulas polinómicas de reajuste de precios.
- e) Código Nacional de Electricidad.
- f) Normas Técnicas de Control Interno para el Sector Público, aprobadas mediante Resolución de Contraloría Nro. 072-98-CG.
- g) Ley N°30225, Ley de Contrataciones del Estado, en adelante la Ley.



GERENCIA REGIONAL DE INFRAESTRUCTURA
DIRECCIÓN DE ESTUDIOS Y PROYECTOS

- h) Texto Único Ordenado de la Ley Nro. 30225 Ley de Contrataciones del Estado, Decreto Supremo Nro. 082-2019-EF
- i) Reglamento de la Ley Nro. 30225, Ley de Contrataciones del Estado, Decreto Supremo Nro. 344-2018-EF
- j) Ley N°30556, Ley que aprueba disposiciones de carácter extraordinario para las intervenciones del Gobierno Nacional frente a desastres y que dispone la creación de la Autoridad para la Reconstrucción con Cambios, su Reglamento y sus modificatorias.
- k) Decreto Supremo Nro. 005-2012-TR, Ley 27983 Ley de Seguridad y Salud en el Trabajo.
- l) Decreto Supremo Nro. 011-2019-TR que aprueba el Reglamento de Seguridad y Salud en el Trabajo para el Sector Construcción.
- m) Normas sobre consideraciones de mitigación de riesgo ante cualquier desastre en términos de organización, función y estructura.
- n) Normas sobre consideraciones de mitigación de impacto ambiental.
- o) Normas de DIGESA
- p) Normas complementarias de la Dirección General de Electricidad.
- q) Ley N° 29090, Ley de Regulación de Habilitaciones Urbanas y de Edificaciones, y sus modificaciones.
- r) Resolución de Secretaría General N° 239-2018-MINEDU, que aprueba la Norma Técnica de Criterios Generales de Diseño para Infraestructura Educativa.
- s) Resolución Viceministerial N° 104-2019-MINEDU, que aprueba la Norma Técnica denominada "Criterios de Diseño para Locales Educativos del Nivel de Educación Inicial".
- t) Norma Técnica "Criterios de Diseño para Locales Educativos de Primaria y Secundaria", mediante R.V.M. N°208-2019-MINEDU.
- u) Lineamientos para la organización y funcionamiento pedagógico de espacios educativos EBR_ RSG-14057-2017-MINEDU.
- v) Lineamientos para la organización y funcionamiento pedagógico de espacios educativos EBR_ RSG-14057-2017-MINEDU.
- w) Resolución Vice Ministerial N° 002-2013-ED. "Guía para la implementación de las cocinas escolares y sus almacenes en las instituciones educativas de los niveles de educación inicial y primaria en el Marco del Programa Nacional de Alimentación Escolar Qali Warma".
- x) Resolución Vice Ministerial N° 002-2013-ED. "Guía para la implementación de las cocinas escolares y sus almacenes en las instituciones educativas de los niveles de educación inicial y primaria en el Marco del Programa Nacional de Alimentación Escolar Qali Warma".
- y) Resolución Ministerial N° 499-2018-MINEDU, donde se aprueban las "Disposiciones Sectoriales para las Intervenciones de Reconstrucción con Fines de Recuperación y Rehabilitación mediante Inversiones del Sector Educación comprendidas en el Plan Integral de Reconstrucción con Cambios".
- z) Resolución Ministerial N°626-2019-MINEDU, donde se aprueba la Norma Técnica denominada "Módulo Básico de Reconstrucción Frente a Desastres para las Intervenciones del Sector Educación Comprendidas en el Plan Integral de Reconstrucción con Cambios".

9. SERVICIOS A PRESTAR POR EL CONSULTOR:

9.1. SERVICIOS A PRESTAR:

El servicio tiene por objeto la reformulación del Expediente Técnico, el cual deberá cumplir con lo aspectos siguientes:

- a) Inspección Ocular y Evaluación del terreno a ejecutar la Infraestructura Educativa.
- b) Evaluación Integral realizada para sustentar el estado real toda la infraestructura y sus recomendaciones, ya sea el caso que requiera demolición y sustitución, rehabilitación y/o Reforzamiento Estructural.



72

GERENCIA REGIONAL DE INFRAESTRUCTURA
DIRECCIÓN DE ESTUDIOS Y PROYECTOS

- c) Elaboración de Estudios Básicos (Levantamiento Topográfico y/o Replanteo detallado de todo el terreno de la Institución Educativa y Estudio de Suelos), excepto en los casos en que LA ENTIDAD haga entrega de dichos estudios.
- d) Verificación de las Redes Eléctricas (Transformadores, puntos de salida, artefactos, tableros, etc.) y de las Redes Sanitarias (operatividad de aparatos sanitarios y accesorios) sistema interno y externo de agua y desagüe.
- e) Desarrollo del Expediente Técnico en todas sus especialidades a nivel de ejecución de obra y conforme a la normativa vigente.

9.2. FUENTES DE INFORMACION:

LA ENTIDAD proporcionará al Consultor, la siguiente información digitalizada:

- El Consultor y sus proyectistas de cada especialidad desarrollarán el proyecto integral de arquitectura, estructuras, redes sanitarias y eléctricas, de acuerdo a las normas vigentes.
- Carátula del Expediente Técnico.
- Perfil de Pre Inversión Viable.
- Índice del contenido del Expediente Técnico.
- Modelo de plano de ubicación.

Siendo de responsabilidad del Consultor la complementación, así como la obtención de documentación adicional que se requiera (permisos, certificados, constancia de defensa civil, coordinación de ser necesario con el INC, INDECI etc.) y de ser un proyecto específico le corresponde el desarrollo de las especialidades.

10. PROCESO DE DESARROLLO DE EXPEDIENTE TECNICO:

10.01. SERVICIOS A PRESTAR POR EL CONSULTOR:

El Expediente Técnico que va a elaborar el Consultor ganador de la Buena Pro, está conformado por los siguientes componentes y/o productos:

- I. **Reformular el Expediente Técnico de Obra**
- II. **Elaborar el Expediente Técnico de Plan de Contingencia**
- III. **Elaboración del Expediente para el componente de Equipamiento y Mobiliario.**

1. Contenido del Expediente Técnico de Obras Civiles y Plan de Contingencia.

El Expediente Técnico de Obras y Plan de Contingencia, es el conjunto de documentos de carácter técnico y/o económico que permiten la adecuada ejecución de una obra, el cual comprende la memoria descriptiva, especificaciones técnicas, planos de ejecución de obra, metrados, presupuesto de obra, valor referencial, fecha del presupuesto, análisis de precios, calendario de avance de obra valorizado, fórmulas polinómicas así como estudios básicos como: Topografía, Estudio de Mecánica de Suelos y Canteras.

El contenido del Expediente Técnico de este componente y/o producto en el marco de Invierte.pe, es el previsto en el ANEXO N° 1: ANEXO DE DEFINICIONES, del Reglamento de Contrataciones del Estado y que consta de lo siguiente:

a) Resumen Ejecutivo.

Presentará un Resumen Ejecutivo a manera de Memoria Descriptiva General Integral del Proyecto donde se recomienda indicar el siguiente contenido:

Datos generales del proyecto, metas generales del proyecto, cuadro resumen del presupuesto de contratación, indicando mes de referencia, plazo de ejecución por componentes y general, modalidad de ejecución, sistema de contratación, cuadro resumen de monto de inversión en concordancia con los componentes de la ficha técnica o estudio de pre-inversión.



GERENCIA REGIONAL DE INFRAESTRUCTURA
DIRECCIÓN DE ESTUDIOS Y PROYECTOS

b) Memoria Descriptiva.

Se efectuará una descripción detallada del proyecto en cada una de las especialidades:

Arquitectura

Deberá señalarse los antecedentes y generalidades, la ubicación de la Obra, los criterios de diseño y el planteamiento arquitectónico, las Metas del proyecto, la descripción de los ambientes – programación arquitectónica teniendo en cuenta las necesidades pedagógicas de ambientes de aprendizaje requerido en base a los programas de estudio de las carreras profesionales, señalando las principales características de dimensiones, aforo, materiales de construcción y acabados, etc.

En esta memoria se detallará los ambientes propuestos según el ambiente requerido en los estándares de equipamiento y mobiliario.

Este ambiente requerido, Corresponde a cada unidad de competencia. Los ambientes pueden estar físicamente separados o de manera integrada según su vinculación con otras unidades de competencia, pero siempre garantizando su óptimo funcionamiento y el cumplimiento de la normatividad correspondiente relacionada.

Estructuras:

Deberá describir el criterio del planteamiento estructural, adjuntando la memoria de cálculo de las estructuras nuevas a construir. Aquí se indicarán los criterios, análisis, cálculos y normas utilizadas que sirvan como sustento de los planos, la cual debe efectuarse de forma sencilla para su fácil entendimiento.

Instalaciones Eléctricas.

La Memoria Descriptiva contendrá la justificación y fundamentación de las instalaciones propuestas (el cálculo de iluminación, la determinación de las cargas y la máxima demanda, el cálculo de los alimentadores, etc.)

Instalaciones Sanitarias.

La Memoria Descriptiva contendrá la justificación y fundamentación de las instalaciones propuestas, adjuntando memoria de cálculo de instalaciones sanitarias (Dotación de agua, sistemas de almacenamiento, número de aparatos sanitarios, sistema de alcantarillado, solución adoptada para evacuación pluvial, etc.)

c) Especificaciones Técnicas.

De cada una de las especialidades, de cada una de las partidas (partida específica) y de cada uno de los trabajos indicados en los planos y en el Valor Referencial. Aquí se definirá la naturaleza de los trabajos y se indicarán las normas de calidad que deberán cumplir los materiales de construcción, dosificaciones, pruebas de ensayos de materiales, proceso constructivo, métodos de medición y forma de pago, y en general toda indicación que garantice las condiciones de calidad, funcionamiento y en la Obra.

La codificación empleada en el Valor Referencial será la misma que se emplee en las Especificación Técnicas a fin de identificarlas con facilidad.

d) Especificaciones de Seguridad y Salud en el trabajo.

En la elaboración del Expediente Técnico se deberá considerar las exigencias relacionadas a la aplicación de la Norma G.050 "Seguridad Durante la Construcción" del R.N.E.

Toda Obra de construcción debe contar con un Plan de Seguridad y Salud en el Trabajo (PSST) que contenga los mecanismos técnicos y administrativos necesarios para garantizar la integridad física y salud de los trabajadores y de terceras personas, durante la ejecución de las actividades previstas en el contrato de obra y trabajos adicionales que se deriven del contrato principal, por lo cual el Consultor deberá desarrollar el Plan de Seguridad y Salud en el Trabajo, como punto de partida para prevenir riesgos en la zona de trabajo de una Obra.

El Plan de Prevención de Riesgos, debe integrarse al proceso de construcción de la Obra, desde la concepción del presupuesto, el cual debe incluir una partida específica denominada "Plan de Seguridad y Salud en el Trabajo" en la que se estimará el costo de implementación de los mecanismos técnicos y administrativos contenidos en el plan.



70

GERENCIA REGIONAL DE INFRAESTRUCTURA
DIRECCIÓN DE ESTUDIOS Y PROYECTOS

El Plan de Seguridad y Salud en el Trabajo (PSST) deberá contener como mínimo, en referencia a la Norma Técnica de Edificación G.050 Seguridad durante la Construcción, los siguientes puntos:

- **Objetivo del Plan:**
- **Descripción del Sistema de Gestión de Seguridad y Salud Ocupacional de la empresa.**
- **Responsabilidades en la Implementación y ejecución del Plan.**
- **Elementos del Plan:**
 - Identificación de requisitos legales y contractuales relacionados con la seguridad y salud en el trabajo.
 - Análisis de Riesgos: Identificación de Peligros, evaluación de Riesgos, y acciones preventivas.
 - Planos para la instalación de protecciones colectivas para todo el proyecto.
 - Procedimientos de trabajo para las actividades de alto riesgo (identificados en el análisis de riesgo).
 - Capacitación y sensibilización del personal de obra – Programa de Capacitación.
 - Gestión de no Conformidades – Programa de Inspecciones y auditorías.
 - Objetivos y Metas de mejora en Seguridad y Salud Ocupacional.
 - Plan de respuestas ante Emergencias.
- **Mecanismos de Supervisión y Control.**

e) Planilla de Metrados.

Cuantificación minuciosa de cada una de las partidas que intervienen en el proyecto, debiéndose prever todo aquello que de alguna manera representa un costo para su ejecución.

Los metrados del Expediente Técnico deben estar sustentados por cada partida, con la planilla respectiva y con los gráficos y/o croquis explicativos, que el caso requiera.

En general la sustentación de los metrados, deberá ser detallada, clara y precisa a fin de facilitar su verificación, debiendo referenciarse a ejes, ambientes u otro que permita su rápida identificación.

Los metrados se harán desagregados por bloques de acuerdo a los componentes que se definan en el estudio de Pre Inversión, diferenciando lo que corresponde a Obras Exteriores y Edificaciones.

Se presentará un cuadro resumen de metrados por especialidad, considerando en una entrada (x) todas las partidas del presupuesto y en la otra entrada (y) todos los componentes identificados. Esto permitirá calcular adicionalmente el Valor Referencial, el costo de cada uno de los componentes.

No se aceptará por ningún motivo metrados sin referencia a ejes ambientes o cualquier metodología que adopte el proyectista, teniendo en cuenta que la calidad de los mismos influirá en la reducción de errores y omisiones en la conformación del Presupuesto Base.

f) Análisis de Precios Unitarios.

De cada una de las partidas del Presupuesto de Obra y demás documentos Técnicos, valorizando según sea el caso, la Mano de Obra, Materiales, Equipo y otros gastos que sean necesarios.

Para efectos de determinar los precios reales de los insumos, se efectuarán cotizaciones específicas las mismas que serán entregadas como sustento del precio definido. En el análisis del precio unitario de la partida se incluirá el flete correspondiente, salvo que el precio de los insumos se haya otorgado en la localidad donde se desarrolla el expediente técnico o puestos en obra. Para el caso de los agregados y ladrillo estos serán considerados necesariamente puestos en obra.

El Costo de la Mano de Obra, se considerará de conformidad al Régimen de Construcción Civil, y debe ser vigente a la fecha de presupuesto y específico para cada lugar.

g) Desagregado de Gastos Generales.

Dentro del Desagregado de Gastos Generales también se deben considerar los costos indirectos que el contratista efectuará en su momento para la ejecución de la obra, como son los costos de SEGUROS para la obra que el CONSULTOR deberá mantener vigente durante la prestación del servicio, las cuales serán por los siguientes conceptos: Seguro complementario de trabajo de riesgo (salud y pensión), Seguro de SOAT vehicular utilizados.

Como parte del desarrollo del Expediente Técnico, le corresponde al Proyectista considerar estos costos y otros que sean necesarios para una eficiente ejecución de los trabajos en Obra.



GERENCIA REGIONAL DE INFRAESTRUCTURA
DIRECCIÓN DE ESTUDIOS Y PROYECTOS

h) **Presupuesto de Obra.**

El presupuesto de obra deberá elaborarse considerando la estructura de un Expediente cuya modalidad de ejecución es por Contrata es decir incluirá el Costo Directo, el Costo Indirecto (Gastos Generales y Utilidad) y el IGV, los que sumados conformarán el Presupuesto de Obra.

El Costo Total de la Obra a ejecutarse se calculará en función al metrado base y los costos unitarios de todas las partidas que serán ejecutadas y que conforman el costo directo, al que se adicionará los Gastos Generales, Utilidad e Impuestos vigentes. El presupuesto de obra deberá considerar todas las metas y/o acciones precisadas en el Estudio de Pre inversión. Si bien los presupuestos usualmente se presentan por especialidades, también deberán desagregarse de acuerdo a los componentes y/o acciones definidos en el Estudio de Pre inversión para facilitar el llenado del Formato N° 08-A (Registro en la Fase de Ejecución para Proyectos de Inversión), detallando el costo por especialidad que le corresponde a cada acción para facilitar los registros de las modificaciones que se efectúen en la fase de ejecución física, esta información se presentará a la culminación del estudio, siendo el llenado del formato responsabilidad del Consultor; así también la elaboración del informe del sustento de las variaciones que se hayan producido en la fase de inversión del proyecto, la cual contendrá toda la información necesaria para la aprobación correspondiente de la consistencia por parte de la Unidad Formuladora.

Los Gastos Generales serán justificados detalladamente en hoja anexa, la que se denominará Desagregado de Gastos Generales, determinándose el porcentaje correspondiente del Costo Directo de la Obra. En esta relación se incluirán tanto los Gastos relacionados con el tiempo de ejecución de la Obra, como son: Gastos de Administración en Obra, Gastos de Administración en Oficina, Gastos financieros relativos a obra, así como los no relacionados con el tiempo de ejecución la Obra como son: Gastos de Licitación y Contratación, Seguros, etc. Así como el costo de la elaboración del Expediente Técnico, revisión de la elaboración del Expediente Técnico y supervisión de la obra para determinar el Monto de Inversión a registrar.

El presupuesto establecido en el Expediente Técnico permite determinar el Valor Referencial de la Obra, el cual tiene una antigüedad de 9 meses.

i) **Relación de Insumos, equipos y mano de obra.**

Cada uno de los materiales, mano de obra y equipo que intervienen en la ejecución de las diferentes partidas del Valor Referencial, cuantificados y calificados con sus respectivos índices. Esta relación contendrá como mínimo: Ítem, descripción, cantidad, precio, monto parcial y monto total.

El Consultor deberá codificar los insumos adecuadamente teniendo en cuenta el Manual de Índices Unificado, para facilitar la elaboración de las fórmulas polinómicas.

j) **Fórmulas polinómicas.**

Que servirán para el reajuste automático de precios, debiendo reflejar la estructura del costo tanto como sea posible.

Las fórmulas polinómicas se elaborarán de acuerdo a la normatividad vigente en la materia y estarán referidas al mes base del Valor Referencial.

Se efectuará una fórmula polinómica por cada presupuesto (Valor Referencial Parcial) que se determine, precisándose que en ningún caso se consideraran más de cuatro.

Tanto la elaboración como la aplicación de las fórmulas polinómicas se sujetan a lo dispuesto en el Decreto Supremo N°011-79-VC y sus normas modificatorias, ampliatorias y complementarias.

k) **Programa de Ejecución de Obra (CPM) y Cronograma GANTT**

Es la secuencia lógica de actividades constructivas que se realizan en un determinado plazo de ejecución; la cual comprende solo las partidas del presupuesto del expediente técnico, así como las vinculaciones que pudieran presentarse. El programa de ejecución de obra se elabora aplicando el método CPM y es la base para la elaboración del calendario de avance de obra valorizado. Así mismo se presentará Cronograma GANTT el cual se representará de manera gráfica de barras horizontales que se usa para ilustrar el cronograma de un proyecto, programa o trabajo.

Esta programación se desarrollará por componentes y de manera general (la cual debe abarcar los componentes de infraestructura educativa, implementación de Equipamiento y Mobiliario, así como los componentes que se llegarían añadir de ser el caso, en el desarrollo del Expediente Técnico).



GERENCIA REGIONAL DE INFRAESTRUCTURA
DIRECCIÓN DE ESTUDIOS Y PROYECTOS

l) **Calendario de Avance de Obra valorizado.**

Se detallará según la programación de la ejecución de las diversas y cada una de las partidas del Presupuesto de Obra. Se presentará un Cronograma de Avance de Obra físico detallado y un Cronograma de Obra Valorizado detallado general que incluirá los porcentajes de ejecución mensual. Estas programaciones detalladas abarcarán todos los componentes del proyecto: infraestructura educativa, implementación de Equipamiento y Mobiliario, así como los componentes que se llegarían añadir de ser el caso, en el desarrollo del Expediente Técnico.

Se presentará un Cronograma General en el que se identifiquen en forma separada cada uno de los Presupuestos y se totalice (en el caso del cronograma valorizado).

m) **Calendario de adquisición de materiales o insumos.**

Es una relación cuantificada de todos los materiales e insumos necesarios para la ejecución de obra y que la entrega del adelanto para su adquisición será otorgada oportunamente en concordancia con el Avance de Obra Valorizado, a fin de evitar atrasos en el plazo contractual.

n) **Calendario de utilización de equipo.**

Mensualizado de acuerdo a la ejecución de la Obra, lo que se hará en concordancia con el Cronograma de Obra Valorizado detallado general.

o) **Planos de Ejecución de Obra.**

Se debe presentar una relación de planos por especialidad, adjuntando los siguientes planos con su contenido respectivo:

Topografía, Ubicación, Otros.

- Plano de Planta, de Levantamiento Topográfico (edificación existente detallada, perímetro, calles y viviendas aledañas, etc.). Indicando las coordenadas geográficas del ING, BM, cuadro de coordenadas de estaciones, las mismas que deberán ser monumentadas, Curvas de nivel, norte magnético, secciones transversales, redes de agua, redes de energía, etc.
- Plano perimétrico y altimétrico con curvas de nivel cada 25 metros.
- Plano de Secciones transversales en el área de la edificación, incluyendo vereda y pista, con escala adecuada.
- Plano de Ubicación y Localización con indicación de las áreas construidas por niveles, datos de zonificación, etc. Escala 1/500 – 1/10000
- Planos de edificaciones existentes.

Arquitectura del Proyecto.

Se presentará los planos de arquitectura del proyecto desarrollados sobre la base del anteproyecto aprobado, conteniendo lo siguiente:

- Plano de Distribución General Definitiva donde se visualice los exteriores del proyecto - esc. 1/200
- Plano de cortes - elevaciones del Proyecto Integral, - esc. 1/200 donde se visualice todo el conjunto
- Plano de demoliciones, desmontajes esc. 1/200
- Planos de rehabilitación (trabajos preliminares, propuesta de rehabilitación) en planta, cortes y elevación
- Plano de Ejes y Trazados
- Plano de Plantas de cada nivel - esc. 1/50
- Plano de Elevaciones de todos los frentes - esc. 1/50
- Plano de cortes transversales y longitudinales - esc. 1/50
- Plano de cerco perimétrico, en Planta, Cortes y elevaciones de cada uno de sus lados - Esc 1/50
- Plano de techos -esc. 1/50
- Plano de Obras Exteriores (Plataforma Deportiva, Patios etc.)
- Planos de Detalles a escala 1:25, 1:20, 1:10, 1:5, según se requiera de servicios higiénicos (con indicación de ejes de aparatos, disposición y altura de revestimientos, detalles de mesadas, lavaderos y urinarios corridos de ser el caso, accesorios), planos de detalles de laboratorios, cocina, escalera, gradas, barandas y pasamanos, detalle de portadas, de carpintería de puertas y ventanas, detalles constructivos externos e internos; detalles de mobiliarios fijos, detalle de pisos, patios, veredas.



GERENCIA REGIONAL DE INFRAESTRUCTURA
DIRECCIÓN DE ESTUDIOS Y PROYECTOS

sardineles, detalles constructivos de juntas verticales y horizontales, canaletas, jardineras, bancas, jardines, bandera de ser el caso, etc.

- Los planos tienen que incluir Cuadro de acabados, Cuadro de vanos de puertas y ventanas y cuadro de cerrajería.
 - Planos de señalización, esc. 1/125
 - Planos de evacuación esc. 1/125
- Nota. - la presente lista no es limitativa.

Estructuras del Proyecto.

- Plano de Explanaciones, movimiento de tierra y Niveles de Rellenos, compatible con el de Demoliciones.
- Plano de Cimentación (inc. Ejes) Esc. 1/50, 1/25 (con cuadro de columnas, zapatas, vigas de cimentación, especificaciones técnicas generales, parámetros sísmicos, etc.)
- Planos de Aligerados de cada piso (inc. Ejes). Esc. 1/50
- Plano de Vigas. Escala adecuada.
- Plano de Detalles de encuentros de los elementos estructurales, así como longitudes de desarrollo, empalmes, ganchos, etc.
- Plano de Estructuras Metálicas de ser el caso.
- Planos estructurales de Obras Exteriores en Planta, corte y detalles de trabajo en el cerco perimétrico, cisterna, tanque elevado, portadas, con las respectivas cotas de los diferentes elementos (solado, cimientos, etc.)
- Detalles Estructurales que se requieran. Esc 1/50, 1/20.

Instalaciones Sanitarias.

- Plano de Redes Generales de Agua fría y Desagüe. Esc. 1/100
- Planos básicos y de Detalles del sistema de agua fría. Esc. 1/50.
- Planos básicos y de Detalles del sistema de desagüe. Esc. 1/50.
- Sistema de Abastecimiento de Agua (cisterna, reservorio y equipamiento).
- Plano del Sistema de Evacuación Pluvial en techos y pisos (inc. Detalle de salidas).
- Detalles constructivos de las Instalaciones sanitarias.

Nota. - En los planos se indicará el tipo y la cantidad de aparatos.

Instalaciones Eléctricas.

- Plano General de las instalaciones eléctricas proyectadas, con indicación del medidor de energía, Cuadro de máxima Demanda por Áreas, alimentador al tablero general, sub alimentadores a tableros de distribución, equipos de electrobombas, redes exteriores. Esc. 1/100. Detalles en escala adecuada.
- Ubicación y trazo de montantes y gabinetes eléctricos de la red de alimentadores.
- Plano de Distribución de Circuitos de Alumbrado, tomacorrientes, salidas de fuerza y cargas especiales en concordancia con el Equipamiento propuesto. Esc. 1/50.
- Red de Circuitos de los diferentes Talleres y Laboratorios. Esc. 1/50.
- Red de Circuitos de Sala de Cómputo, telefonía, Data y comunicaciones. Esc. 1/50.
- Plano de Detalle de los tipos de luminarias proyectadas.
- Rede de Cómputo y Sistema de tensión estabilizado. Esc. 1/50.
- Plano de Detalles según el requerimiento del proyecto (diagramas unifilares, cuadro de cargas, esquema de tableros de distribución, detalle de pozo a tierra, etc.).

Nota. - En los planos se indicará el tipo y la cantidad de artefactos.

p) **Estudio de Mercado.**

El consultor realiza las indagaciones de mercado necesarias que le permitan contar con el análisis de precios unitarios actualizado por cada partida y subpartida, teniendo en cuenta los insumos requeridos, las cantidades, precios o tarifas; además de los gastos generales variables y fijos, así como la utilidad. Compendio de cotizaciones de los insumos que intervienen en el Análisis de Precios Unitarios, a la fecha en que se está presentando el Presupuesto.



36

GERENCIA REGIONAL DE INFRAESTRUCTURA
DIRECCIÓN DE ESTUDIOS Y PROYECTOS

La presentación de esta documentación es obligatoria debiendo referirse y cuantificarse el costo del insumo puesto en obra o indicando flete de ser el caso.

q) **ANEXOS.**

En este ítem se debe incluir toda la documentación sustentatoria de los diferentes trámites que se han realizado ante las entidades que tienen que ver con el desarrollo del Expediente Técnico, por ejemplo: ENOSA, EPS GRAU S.A., DREP, etc., factibilidad de servicios.

En los Anexos también se debe adjuntar la Copia Literal de la Propiedad del Terreno, donde se demuestre que tiene el Saneamiento Físico Legal, requisito indispensable para la elaboración del Expediente Técnico según el Artículo 32.- Elaboración y aprobación del Expediente Técnico o documento equivalente, numeral 32.1., de la Directiva General del Sistema Nacional de Programación Multianual y Gestión de Inversiones, aprobada con Resolución Directoral N°001-2019-EF/63.01.

Es obligatoria la presentación del INFORME DE CONSISTENCIA y el FORMATO 08-A debidamente llenado (Registros en la Fase de Ejecución para Proyectos de Inversión), con la finalidad que la Unidad formuladora, revise, evalúe y apruebe la consistencia de dicho documento con la concepción técnica y el dimensionamiento del proyecto de inversión, para la aprobación correspondiente del Expediente Técnico por parte de la Unidad Ejecutora de Inversiones – Gobierno Regional de Piura. Este Formato debe adjuntar los cuadros de desarrollo o desagregado de los metrados y presupuestos de los productos y acciones.

Asimismo, se adjuntará informes técnicos y legales y otros que se estimen convenientes de acuerdo a la naturaleza o complejidad del proyecto.

r) **Estudios básicos**

Estudio Topográfico.

Para el caso de intervención que se realicen en IIEE públicas durante la fase de Ejecución de las mismas, en el marco del Sistema Nacional de Programación Multianual y Gestión de Inversiones, se deberá presentar:

a) **En el Levantamiento Topográfico:**

- Plano de ubicación y accesos. Forma del terreno, medida de los linderos, que se verificara con los títulos de propiedad, propietarios, orientación de Norte Magnético o Norte. La orientación deberá coincidir entre el Plano de Planta y el Plano de Ubicación.
- Polígono perimétrico, indicando los vértices, además de señalar el área (m2) y perímetro (m), con su respectivo cuadro de datos técnicos.
- Secciones de vías, conteniendo como mínimo una sección por cada vía colindante (si corresponde).
- Datum oficial WGS84 y el sistema de Coordenadas UTM y la zona donde se encuentre levantado el predio (el Perú se encuentra situado en las zonas 17, 18 o 19), opcionalmente también presentar en digital en el sistema de coordenadas provisional Sudamericano 56 (PSAD56).
- Memoria Descriptiva incluyendo registro fotográfico.

b) **En los Planos de levantamiento topográfico:**

- Ubicación de elementos que conforman la infraestructura educativa existente, indicando longitud, altura espesor de muros, niveles de pisos interiores y exteriores, vanos, material utilizado en la construcción y en general todo dato necesario para cuantificar correctamente los trabajos de demolición de ser necesario.
- Ubicación y levantamiento exacto de los elementos componentes de la topografía como cambio de niveles, escaleras, muros de contención, pircas, elevaciones, depresiones del terreno, así como taludes y árboles, en este caso se deberá especificar su diámetro en planta y su altura estimada.



GERENCIA REGIONAL DE INFRAESTRUCTURA
DIRECCIÓN DE ESTUDIOS Y PROYECTOS

- El número de puntos y estaciones al efectuar el levantamiento debe ser tal que se pueda obtener un rendimiento óptimo de cálculo.
- Ubicación y Localización exacta del BM tomado o asumido. Este BM obligatoriamente debe dejarse monumentado.
- Cuadro de las coordenadas de las estaciones, las mismas que deberán quedar documentadas.
- Área del Terreno, que debe ser compatibilizada con la documentación legal, y área construida por niveles. Se debe indicar los linderos según Título de Propiedad.
- Verificar si existen o no redes de telefonía, acometidas y de redes eléctricas públicas, indicar si es trifásico, o monofásico debiendo indicar el tipo de acometida (área o subterránea) y la ubicación del mediador de energía existente. Verificar si el suministro es monofásico o trifásico, el N° de suministro, la potencia contratada, etc., así mismo de existir indicar la presencia de grupo de subestación eléctrica.
- Verificar el sistema de distribución utilizado y determinación de antigüedad de redes eléctricas.
- Ubicación y cantidad de puntos de salida de alumbrado y tomacorriente por aula y por pabellón de ser necesario.
- Indicar las conexiones domiciliarias de agua potable y desagüe, asimismo indicar la cota de tapa, cota de fondo, profundidad y enumerar las cajas de registro y/o cámaras de reunión existente, así como las redes de desagüe. Se deberá ver las salidas y llegadas de tubería a las cajas de registro. Indicar si se encuentran operativas.
- Indicar las redes públicas de agua potable y de desagüe, indicando la cota de tapa, cota de fondo, profundidad, y enumerar, los buzones colindantes al centro educativo.
- Indicar las estructuras de Almacenamiento de agua y sus respectivas dimensiones tales como cisternas, tanques elevados, pozos, reservorios, etc.
- Indicar el flujo natural de aguas pluviales (escorrentía) y denotarlo en los planos. Si existiesen canaletas de drenaje pluvial público y/o en el Interior del local, se deberá indicar su ubicación, y determinar su sección y si se encuentran operativas.
- Curvas de nivel a cada 0.50 m. Cuando el terreno tenga una pendiente menor al 10% se requiere las curvas a cada 0.25 m. Las curvas de nivel deberán proyectarse hasta las calles aledañas. Los puntos de relleno taquimétrico, obligatoriamente se mantendrán en el plano, y estarán distanciados una longitud no mayor de 10.00 m.
- Cortes Longitudinales y Transversales del Área en Estudio, mostrando los principales pabellones y vías aledañas, indicando con una línea vertical el límite de propiedad. Se presentarán los perfiles longitudinales de los tramos de las calles adyacentes.
- Indicación de los exteriores del terreno, calles perimétricas indicando necesariamente los puntos o cotas exteriores del muro perimétrico o linderos.



GERENCIA REGIONAL DE INFRAESTRUCTURA
DIRECCIÓN DE ESTUDIOS Y PROYECTOS

Escala de Planos

La escala a ser utilizada será la siguiente:

- Plano de Levantamiento Topográfico: Esc. 1/200
- Plano de Localización: Esc. 1/1000 o 1/10000
- Plano de Ubicación: Esc. 1/500
- Plano planimétrico de edificaciones existentes: Esc. 1/50

Estudio de Mecánica de Suelos y de Canteras.

a) Generalidades

Objetivo. -

Indicar claramente el objetivo para lo que ha sido encomendado dicho estudio.

Normatividad. -

Los estudios deberán estar en concordancia con la Norma E-050 de Suelos y Cimentaciones del R.N.E., así mismo deberá ser concordante con lo establecido en la Directiva Regional N°002-2007/GRP-GRI-SGNS "Normas para la Realización del Estudio de Mecánica de Suelos (EMS) Pruebas y Ensayos de Laboratorio en la Elaboración de Estudios de Pre inversión, Expedientes Técnicos y Ejecución de Obra en el Gobierno Regional Piura"

Ubicación y Descripción del Área de Estudio. -

Deberá indicarse claramente la ubicación del área de Estudio, Departamento, Provincia, Distrito, AA.HH. Centro Poblado, Zona Rural o Urbana, etc. Así como un abreviado descripción teniendo en cuenta el área de terreno y los límites de este entorno, etc.

Condición Climática y Altitud de la Zona.

Se deberá describir las condiciones climáticas del lugar que permitan definir el tipo de construcciones a proyectar, así como sus obras exteriores y otros.

Informar sobre la temperatura media, máximas y mínimas, la altura sobre el nivel del mar, así como los periodos más óptimos para la construcción.

b) Geología y Sismicidad del Área de Estudio.

Geología. -

Describir los aspectos geológicos más importantes, así como también de acuerdo a la Geodinámica Externa indicar los aspectos que pudieran incidir en la obra ejecutar y sobre el que el Contratista debe tomar conocimiento para evaluar las soluciones a tener en cuenta.

Sismicidad. -

De preferencia los aspectos de micro zonificación sísmica, definiendo los parámetros de diseño a tener en cuenta.

c) Investigación de Campo.

Breve explicación de las características de las calicatas efectuadas, resumen de los trabajos efectuados de campo, así como de las muestras, acompañadas de fotografías.

d) Cimentaciones de las Estructuras a tomar en cuenta para el Cálculo de la Capacidad Admisible de Carga.

Se deberá tener en cuenta que las estructuras a utilizar son las correspondientes a lo señalado en la norma técnica vigente, que para el caso consta de 1 y 2 niveles, tratándose de



GERENCIA REGIONAL DE INFRAESTRUCTURA
DIRECCIÓN DE ESTUDIOS Y PROYECTOS

edificaciones del tipo mixto, con muros portantes de albañilería, que adicionalmente a su plano trabajan como muros de corte, estos cuentan con cimentación corrida y al mencionado sistema estructural, se suman pórticos de concreto armado los que se apoyan en zapatas y/o vigas de cimentación según sea el caso.

Para determinar la Capacidad Admisible del terreno se contemplará:

- El tipo de edificaciones descrito en el párrafo anterior.
- Se tomará en cuenta el diseño de cimentaciones empleadas en este tipo de estructuras.
- La capacidad Admisible Mínima de Cimentación será de 0.5 kg/cm², para estas estructuras. En los estudios de suelos cuya capacidad admisible sea menor de 0.5 kg/cm², el Contratista deberá presentar alternativas de solución, propuestas que deberán ser económicas, funcionales, y seguras para los intereses de la Institución.

e) **Ensayos de Laboratorio.** -

Se realizarán como mínimo los siguientes ensayos:

- Granulometría.
- Clasificación de Suelos.
- Contenido de Humedad.
- Límite de Atterberg (Límite Líquido, límite plástico, Índice de Plasticidad).
- Análisis Químico de Agresividad del Suelo.
- Análisis Químico de Agresividad del Agua (cuando exista napa freática).
- Peso Unitario.
- Densidad.
- Ensayo apropiado para evaluar la resistencia al corte del suelo de acuerdo a las condiciones encontradas en el campo.
- Ensayo apropiado para estimar los parámetros involucrados en la estimación de los asentamientos.

f) **Perfiles Estratigráficos.**

Se indicarán claramente los perfiles estratigráficos, el N° de las calicatas, el N° de muestras, y su clasificación SUCS de acuerdo a los niveles de la estratigrafía, indicando además la napa freática en caso de haberse encontrado en la excavación realizada.

g) **Análisis de Cimentación.**

Profundidad de la Cimentación

Se indicará claramente la profundidad a que deberán cimentarse las edificaciones propuestas, en caso de existir alternativas deberá indicarse la que se ha tomado para el cálculo de la capacidad admisible de carga, la cual será definida por el ingeniero encargado de la especialidad de estructuras.

El Tipo de Cimentación.

Se hará de acuerdo a lo descrito en los ítems anteriores de estos TDR.

Cálculo y Análisis de la capacidad Admisible de Carga.

Se deberá presentar el cálculo para la determinación para la capacidad admisible de carga mostrando, parámetros y valores numéricos que se están empleando, según sea el caso, fundamentando los criterios para el empleo de la formulación propuesta. El factor de seguridad mínimo a emplear será de 3 salvo que el Consultor sustente tomar un valor mayor.



GERENCIA REGIONAL DE INFRAESTRUCTURA
DIRECCIÓN DE ESTUDIOS Y PROYECTOS

Cálculo de Asentamientos.

Se deberá presentar el cálculo que sustente la estimación de los asentamientos producidos por la presión inducida según los resultados obtenidos, y se señalarán explícitamente los valores utilizados y la fuente de información.

En concordancia con la normatividad vigente, los asentamientos diferenciales permisibles no serán mayor de $L/500$, donde L representa la luz mayor entre los ejes de columnas de la edificación, en el caso de elementos aporricados que contengan zapatas aisladas con cimientos corridos en muros y no mayor de 2.5 cm en todos los demás casos.

En los casos de que se presente este inconveniente, la capacidad admisible deberá ser reformulada.

h) **Agresión del Suelo a la Cimentación.**

Se deberá adjuntar en el estudio el análisis químico de suelos tales como los porcentajes de sulfatos o cloruros y otros que puedan ser encontrados en las muestras representativas, de acuerdo a estos resultados deberá recomendar el tipo de cemento a utilizar, o el tratamiento especial según sea el caso.

Se deberá presentar el análisis químico del agua de consumo del centro educativo, de existir o del Centro Poblado y que eventualmente será utilizada en el proceso de construcción de la Obra.

i) **Conclusiones y Recomendaciones.**

Referencia. -

Se procederá a indicar con claridad las alternativas de solución recomendadas, tales como profundidad de cimentación (pueden ser varias zonas) capacidad admisible de carga, tipo de cemento a emplear, etc.

Figuras. -

Además del Plano de Ubicación del Proyecto se incluirá el Plano de Ubicación de Calicatas, con medidas que permitan ubicar su posición con respecto a un punto claramente definido en el Proyecto, hito topográfico o edificación existente.

Tablas. -

Se deberán presentar cuatro tablas principalmente que son:

- Resumen de Trabajos de Campo.
- Cantidad de Ensayos de Laboratorio.
- Resumen de Ensayos de Laboratorio.
- Elementos químicos agresivos a la cimentación.

Anexo I

Se mostrarán todos los registros de excavaciones o calicatas realizadas.

Anexo II.

Se mostrarán todos los ensayos de Laboratorio, Certificados de Análisis Químicos.

j) **Otros.**

Las fotografías a presentar en el Informe de Suelos deben contener las calicatas.

Debe incluirse de ser posible una fotografía panorámica del centro educativo, ubicando la ubicación de las exploraciones.



Handwritten signature and initials in blue ink.

GERENCIA REGIONAL DE INFRAESTRUCTURA
DIRECCIÓN DE ESTUDIOS Y PROYECTOS

Se efectuarán 08 calicatas como mínimo y la profundidad mínima de exploración será de 3.00 m., salvo sustento sobre la base de la normatividad vigente.

Si el terreno fuera arcilloso, se deberán realizar Ensayos de Consolidación y para casos de terrenos con índices expansivos, adicionalmente los Ensayos de Expansión Libre y/o Controlada. Se adjuntará además al expediente, perfiles estratigráficos en corte longitudinal y transversal al terreno, de tal manera de poder visualizar y relacionar las calicatas efectuadas con el levantamiento topográfico y el proyecto arquitectónico.

En el caso de encontrarse con niveles freáticos altos y no sea posible la excavación de las calicatas, es obligatorio realizar el "Ensayo de Penetración Estándar" (SPT), el número mínimo debe ser de tres (03) exploraciones.

Todos los documentos, certificados, ensayos serán firmados por los responsables y avalados por el profesional que ha recibido el encargo del estudio.

Para el caso de obras menores, tales como cercos perimétricos o edificaciones de 01 piso, se deberán de dar las Recomendaciones pertinentes, teniendo en cuenta que transmiten cargas mínimas y probablemente la profundidad de cimentación no deberá ser necesariamente la que corresponda a los módulos de Aulas.

Se deberá recomendar si es necesario colocar capa de afirmado o material granular, indicando los espesores de estos (mínimo 10 cm.) y los grados de compactación necesarios para recibir las capas de concreto en la ejecución de obras exteriores, como patios, veredas, losa deportiva, etc. De la misma manera se procederá para las obras interiores, en ambos casos se señalará el tratamiento de la subrasante.

Se deberá luego de efectuar el trabajo e investigación de campo, clausurar las exploraciones efectuadas, dejando la zona de trabajo tal como fue encontrada.

k) Presentación de Informe Técnico.

El Informe Técnico será presentado en un original y una copia. Asimismo, toda la información deberá ser entregada en formato digital en un CD, incluyendo cuadros, ensayos de laboratorio, figuras, fotografías, etc., en formato MS-Word.

l) Estudio de Canteras, Botaderos, Fuentes de Agua.

El Estudio de Suelos contendrá en forma detallada la descripción, ubicación, potencial y calidad de material granular a utilizar en Obra.

Deberá especificarse para cada material la Cantera de extracción, se presentarán los ensayos granulométricos, y diseños de mezclas para las distintas resistencias a la compresión del concreto. Por otro lado, se deberá expresar a quien pertenece la cantera.

El Contratista debe evaluar detalladamente la situación de cada una de las Canteras identificadas. De ser necesario se debe considerar costos de Explotación de cada una de estas Canteras.

Se deben identificar la ubicación de Botaderos para la del material excedentes y considerar costos de uso de estos si el caso lo requiere.

s) Planes Complementarios.

Plan de Seguridad y Salud en el Trabajo

Plan de Señalización

El Proyecto debe contemplar todos los requisitos y requerimientos necesarios en temas de Seguridad que debe cumplir la Infraestructura educativa, de acuerdo al uso y número de ocupantes, así como la prevención de siniestros que tienen como objetivo salvaguardar las vidas humanas y preservar el patrimonio y la continuidad de la edificación.



GERENCIA REGIONAL DE INFRAESTRUCTURA
DIRECCIÓN DE ESTUDIOS Y PROYECTOS

Debe prever rutas de escape o evacuación, flujos, capacidad del local y determinar zonas de seguridad; así como la ubicación de extintores, alumbrado de emergencia, señalización de seguridad.

Se debe tener en cuenta las Normas referidas a los temas de Seguridad, para el desarrollo del proyecto. La propuesta de Seguridad debe considerar factores de evaluación de INDECI. Además de lo indicado en la Norma A.130 - Requisitos de Seguridad del Reglamento Nacional de Edificaciones.

El proyecto de seguridad debe ser coordinado con las diferentes especialidades contemplando los sistemas de protección a diseñar, teniendo en cuenta estándares de calidad mínimos a ser incluidos en el proyecto, los que se presentarán por escrito como parte de la Memoria Descriptiva.

Se considerarán como parte integral del expediente, los documentos de caracterización de amenazas y los procedimientos de diseño específicos para cada una de las amenazas que se identifiquen de acuerdo al sitio del emplazamiento de la Institución Educativa.

Asimismo, se debe considerar el Plan de Seguridad y Salud en el Trabajo (PSST), que toda obra de construcción debe contar, en donde se señale los mecanismos técnicos y administrativos necesarios para garantizar la integridad física y salud de los trabajadores y de terceras personas, durante la ejecución de las actividades previstas en el Proyecto, en consideración a la Norma G.050 "Seguridad Durante la Construcción" del R.N.E.

Según se defina en el Plan deberá considerarse en el Valor Referencial, las partidas requeridas referidas a este rubro.

El Plan de Vigilancia, Prevención contemplará también las previsiones y las informaciones para efectuar en su oportunidad las debidas condiciones de control previsibles para trabajos posteriores.

t) **Cuadros de Costo de Flete a la Zona del Proyecto.**

Dependiendo de la ubicación del proyecto el consultor de obra deberá establecer en forma analítica, los costos que por manipuleo y traslado demanden los materiales para ser ubicados en obra. No se aceptarán suposiciones de lo cual será enteramente responsable el Consultor de Obra.

u) **Gestión de Riesgos en la Planificación de la Ejecución de Obras.**

En consideración al Art. 32. Contrato del Decreto Supremo N° 082-2019-EF (Texto Único Ordenado de la Ley N° 30225), y al artículo 29.2 del D.S. N° 344-2018-EF (Reglamento de la Ley N° 30225, Ley de Contrataciones), se considerará la identificación y asignación de riesgos previsibles de ocurrir durante la ejecución de obra, así como las acciones y planes de intervención para reducirlos o mitigarlos, conforme a los formatos que apruebe el OSCE. Asimismo, el análisis de riesgos implica clasificarlos por niveles en función a su probabilidad de ocurrencia y su impacto en la ejecución de obra.

Asimismo, en la elaboración del Expediente Técnico, el consultor debe incluir un enfoque integral de gestión de los riesgos previsibles de ocurrir durante la ejecución de la Obra. Para tal efecto se deben usar los formatos incluidos como Anexo 1 y 3 estipulados en la modificación de la Directiva N°012-2017-OSCE-CD. Este enfoque integral de gestión de riesgos debe contemplar por lo menos, los siguientes procesos según lo señala en dicha directiva de Gestión de Riesgos en la planificación de la ejecución de obras:

• Identificar riesgos.

Se deben identificar los riesgos previsibles que puedan ocurrir durante la ejecución de la obra, teniendo en cuenta las características particulares de la obra y las condiciones del lugar de su ejecución.

• Analizar riesgos.

Este proceso supone realizar un análisis cualitativo de los riesgos identificados para valorar su probabilidad de ocurrencia e impacto en la ejecución de la obra. Producto de este análisis, se debe clasificar los riesgos en función a su alta, moderada o baja prioridad.

Para tal efecto, el consultor puede usar la metodología sugerida en la Guía PMBOK, según la Matriz de Probabilidad e Impacto prevista en el Anexo N° 2 de la Directiva o, caso contrario, desarrollar sus propias metodologías para la elaboración de dicha Matriz.

• Planificar la respuesta a riesgos.

En este proceso se determinan las acciones o planes de intervención a seguir para evitar, mitigar, transferir o aceptar todos los riesgos identificados.



2

GERENCIA REGIONAL DE INFRAESTRUCTURA
DIRECCIÓN DE ESTUDIOS Y PROYECTOS

• Asignar riesgos.

Teniendo en cuenta qué parte está en mejor capacidad para administrar el riesgo, el consultor debe asignar cada riesgo a la parte que considere pertinente, usando para tal efecto el formato incluido como Anexo N° 3 de la Directiva.

v) **Desarrollo de Protocolos para Control de Calidad en Obra.**

Se desarrollarán los protocolos para Control de Calidad en todas las etapas de la obra, suelos, excavación, explanaciones, compactaciones, estructura de cimentación, estructura armada, pisos, tabiquería, losas armadas, losas aligeradas, coberturas livianas, instalaciones sanitarias, eléctricas, electromecánicas, acabados, etc. Determinando rangos permisibles de tolerancia, así como acciones a tomar en caso excede a los rangos de tolerancia.

II. **Contenido del Expediente para el componente de Equipamiento y Mobiliario.**

El contenido del Expediente Técnico de este componente y/o producto en el marco de Invierte.pe, es como se detalla a continuación:

a) **Memoria Descriptiva.**

Deberá señalarse los antecedentes y generalidades, la ubicación de los ambientes a equipar, los criterios para la elección del Equipamiento, así como la descripción de las principales características, dimensiones, y ratio de los estudiantes que puedan utilizar un equipo, mobiliario, herramienta o instrumento, etc., en una sesión de aprendizaje.

En este documento también se incluirá la evaluación del equipamiento, mobiliario existente, y la justificación, fundamentación del Equipamiento y Mobiliario propuestos, con los que debe contar el centro educativo para ofertar cada unidad de competencia de las carreras profesionales que se dicta, tomando en consideración la lista de los estándares de equipamiento.

b) **Especificaciones Técnicas.**

De cada uno de los del Equipamiento y Mobiliario, a adquirir o de ser el caso a confeccionar, debiendo precisarse tanto sus características técnicas, se indicarán las normas de calidad que deberán cumplir sus componentes, procesos de instalación y capacitación, métodos de medición, forma de pago y en general toda indicación que garantice las condiciones de calidad, funcionamiento y seguridad del equipamiento a adquirir o confeccionar, de acuerdo a las especificaciones que se detallan en las cotizaciones, según requerimiento en los estándares de equipamiento.

La codificación empleada en el Valor Referencial será la misma que se emplea en la Especificación Técnica a fin de identificarlos con facilidad.

c) **Planilla de Metrados.**

Cuantificación cada uno de los del Equipamiento y Mobiliario a adquirir o de ser el caso a confeccionar. La sustentación de los metrados, deberá ser detallada por ambientes con sus respectivos códigos utilizados en los planos, a fin de facilitar su ubicación y verificación, debiendo diferenciarse por tipo de equipamiento que permita su rápida identificación.

Se presentará un cuadro resumen de metrados diferenciados y desagregados por activos en el marco de Invierte.pe del Equipamiento y Mobiliario. Esto permitirá calcular adicionalmente el Valor Referencial, el costo de cada uno de los activos que forman parte del producto y/o componente.

d) **Presupuesto.**

El costo total del Equipamiento se calculará en función al número de elementos de los activos y el costo unitario de cada uno de ellos con que conformará el costo directo, al que se adicionaran otros gastos que sean necesarios e impuestos vigentes.

Los Gastos Generales serán justificados detalladamente en hoja anexa la que se denominará Desagregado de Gastos Generales, determinándose el porcentaje correspondiente del costo directo de la adquisición o confección.

e) **Análisis de Precios Unitarios.**



GERENCIA REGIONAL DE INFRAESTRUCTURA
DIRECCIÓN DE ESTUDIOS Y PROYECTOS

De cada uno de los del Equipamiento y Mobiliario a adquirir o confeccionar, valorizando según sea el caso la adquisición o confección, su traslado e instalación, considerando cualquier gasto que sea necesario hasta ponerlos operativos como es la capacitación a los responsables de operación y mantenimiento de los equipos.

Para efectos de determinar los precios reales de los equipos, se efectuarán cotizaciones específicas las mismas que serán entregadas como sustento del precio definido. En el análisis de precios unitario del equipo, se incluirá el flete correspondiente, salvo que en la cotización se indique colocado en Obra.

- f) **Programa de Ejecución de Obra (CPM)**
Se determinará el plazo de ejecución, y se elabora aplicando el método CPM y diagrama de GANTT según la programación de la adquisición, implementación y/o confección del equipamiento y mobiliario. Esta programación deberá formar parte en todos los cronogramas detallados generales del proyecto, con la finalidad de facilitar la supervisión y el registro del seguimiento de inversiones en el aplicativo informático del Banco de Inversiones en la fase de ejecución.
- g) **Gráficos o Planos**
Listado de equipo codificado por ambiente, con sus respectivos códigos usados en el plano (incluye código de área).
Croquis, gráficos o planos de ser el caso.
Plano de Distribución del Mobiliario o Equipo en planta debidamente codificado. Esc. 1/50.
Información gráfica que sea necesaria en caso de los bienes a adquirir.
Planos de Detalles de los bienes (Mobiliario) en caso se considere su confección. Escala adecuada.
- h) **ANEXOS**
En este ítem se debe incluir toda la documentación sustentatoria de los requerimientos de los activos a implementar, así como los documentos de conformidad respectiva por los jefes de área.
- i) **COTIZACIONES**
Las cotizaciones presentadas deben estar debidamente firmadas y selladas por el representante o quien haga la función de la misma, del negocio o empresa que emite el documento.
Asimismo, en las cotizaciones de los equipos, tienen que incluir todos los gastos de instalación y capacitación a los responsables de operación y mantenimiento de los equipos, adjuntando documentación de conformidad respectiva; así como el flete si corresponde, o en todo caso considerarlo en los análisis de precios unitarios.
- III. **Estudios de ampliación de demanda de energía eléctrica**
De ser el caso, si el Proyecto lo requiere se desarrollará el Expediente Técnico del Sistema de utilización en media tensión, aprobado por ENOSA.
- IV. **Gestión de Riesgos**
Adicionalmente a los estudios básicos de Ingeniería y para el cumplimiento de esta meta será necesario que el Consultor o empresa consultora, cuente dentro de su equipo de profesionales con un profesional con experiencia en Gestión de Riesgos.
Con la entrada en vigencia de las modificaciones a la Ley N° 30225, Ley de Contrataciones del Estado, a su Texto Único Ordenado aprobado por Decreto Supremo N°082-2019-EF, y a su Reglamento aprobado por Decreto Supremo N° 344-2018-EF, en los Contratos de Obra se deben identificar y asignar los riesgos previsible de ocurrir durante la ejecución, según el análisis realizado en la planificación. Dicho análisis forma parte del EXPEDIENTE TÉCNICO y se realizará conforme a las directivas que se emitan para tal efecto, según los criterios establecidos en el reglamento.
La **IMPLEMENTACIÓN DE LA GESTIÓN DE RIESGOS** busca incrementar la eficiencia de las inversiones en las Obras Públicas. Ahora, para facilitar la aplicación de este aspecto de la reforma, OSCE ha publicado la Directiva N° 012-2017-OSCE/CD – Gestión de Riesgos en la Planificación de la Ejecución de Obras, la cual incluye las modificaciones aprobadas mediante Resolución N°018-2017-



GERENCIA REGIONAL DE INFRAESTRUCTURA
DIRECCIÓN DE ESTUDIOS Y PROYECTOS

OSCE/CD, según la cual, el enfoque integral de gestión de riesgos abarca cuatro procesos conforme a la Guía del PMBOK del PMI® (identificar riesgos, analizar riesgos, planificar la respuesta a riesgos y asignar riesgos). Dicha Directiva incluye además los Formatos que deben utilizarse para el Registro de Riesgos.

Arquitectura:

a. Desarrollo de la Arquitectura:

En base al anteproyecto definitivo, aprobado por la Supervisión (Revisor contratado), teniendo en cuenta la normatividad vigente para el caso, el proyectista desarrollará el proyecto que abarca los planos a nivel de ejecución de obra (a escalas adecuadas) de plantas, cortes, elevaciones, detalles, equipamiento, señalización, cuadro de vanos y cuadro de acabados, conteniendo los ambientes especificados en el Planteamiento Técnico de la Alternativa establecido en el Estudio de Pre Inversión VIABLE, otras condiciones que se hayan determinado y las Obras Exteriores que sean necesarias (jardines, veredas, cerco perimétrico, etc.).

En el diseño deberá considerarse los espacios y consideraciones que establecen las normas recientes para las personas con discapacidad física.

Es posible que el Consultor Introduzca mejoras o ajustes al Anteproyecto, siempre que no signifiquen una incidencia cuantitativa ni cualitativa, sin que esta mejora supere el monto establecido para el presente proyecto. De existir dicha propuesta de modificación, esta deberá ser técnicamente sustentada.

La infraestructura deberá cumplir con todas las consideraciones técnicas de función, ventilación, asoleamiento, temperatura, evacuación pluvial, etc., de conformidad con las Normas Técnicas para centros de educación y las necesidades pedagógicas de equipamiento y mobiliario.

El proyecto así mismo deberá contemplar todos los criterios y requisitos mínimos de diseño arquitectónico establecidos en la Norma A.010, Norma A.040, Norma A.120 del Reglamento Nacional de Edificaciones, así como los estándares básicos para el diseño arquitectónico y otras que por su experiencia juzgue necesario aplicar previo sustento técnico. Debe tener presente aquellos aspectos referidos a la seguridad particular en el interior y exterior de la edificación.

La infraestructura educativa deberá cumplir con los requisitos de seguridad y prevención de siniestros fijados en la Norma A.130 del Reglamento Nacional de Edificaciones. El criterio de vulnerabilidad no estructural en los aspectos arquitectónicos deberá ser considerado como un criterio de diseño básico. Se deberán cumplir las condiciones técnicas funcionales, ambientales, de ventilación, clima, ubicación y de seguridad establecidas.

En el cerramiento y la cobertura no se aceptará el uso de materiales de poca duración, teniéndose en cuenta las condiciones ambientales, climatológicas y condiciones apropiadas de temperatura, la utilización de materiales de primera calidad con innovación tecnológica que permitan dar confort térmico, fácil mantenimiento y respondan a las condiciones funcionales.

El Consultor deberá estimar en el desarrollo del Expediente Técnico el uso de sistemas constructivos y materiales modernos que cumplan con las especificaciones técnicas de materiales y equipos reglamentarios que permitan una correcta y adecuada ejecución de la obra, así como minimizar los plazos de la obra civil y equipamiento.

Estructuras:

Desarrollo de las Estructuras

En general el proyecto estructural deberá ceñirse a las Normas Técnicas vigentes de construcción y los títulos, norma E-060 y anexos del Reglamento Nacional de Edificaciones. Así mismo el Consultor deberá analizar las cargas de gravedad, con las cargas señaladas en la Norma E.020 Cargas y por las solicitaciones sísmicas según los requerimientos de la Norma E.030 Diseño Sismorresistente.



GERENCIA REGIONAL DE INFRAESTRUCTURA
DIRECCIÓN DE ESTUDIOS Y PROYECTOS

En general el diseño estructural deberá asegurar la Operatividad de las instalaciones en caso de sismos. Es decir, diseñar una estructura que no solamente no sufra daños en sí misma, sino que, al asegurar su funcionamiento, no se afecte negativamente los componentes no estructurales de la Obra y el Equipamiento, lo que permite la operación continua de sus instalaciones.
En base a la arquitectura del proyecto y a los resultados del Estudio de Mecánica de Suelos el Consultor cubrirá, el proyecto estructural en su conjunto se desarrollará de la siguiente manera:

I. Estructuración y dimensionamiento

Análisis previo en coordinación con los profesionales de las diferentes especialidades, con el fin de definir la estructura de manera coordinada.

II. Metrado de Cargas

Sobre la base de la información obtenida, se determinarán las cargas de gravedad actuantes sobre los elementos estructurales resistentes.

III. Análisis de Cargas verticales

Se debe preparar la estructura para las solicitaciones generadas por los pesos propios, cargas muertas y sobrecargas de servicio.

IV. Análisis Sísmico

Se deberá preparar el modelo estructural tridimensional utilizando software de computadora para el análisis dinámico modal espectral de edificaciones. Se determinará las solicitaciones máximas por cargas de gravedad y sísmicas que se presentarán en la estructura de acuerdo a las normas vigentes. Como resultado de este análisis, se determinarán los desplazamientos, los cuales deben ser menores que los umbrales permitidos por la Norma Sísmica E.030. De esta manera, se disminuirá drásticamente la vulnerabilidad sísmica de la edificación.

V. Combinación para determinación de máximos efectos y diseño Final

Las cargas obtenidas se combinarán de acuerdo a lo indicado en el RNE para determinar los máximos efectos de diseño.

VI. Diseño de los elementos resistentes según las últimas normas de diseño nacionales y donde sean aplicables las normas extranjeras más recientes.

VII. Diseño de los detalles de los elementos no estructurales.

VIII. Diseño de Obras Exteriores

Es importante tener en cuenta en todos los casos los resultados y conclusiones del estudio de Mecánica de Suelos. Asimismo, deberá tenerse en cuenta lo relativo a la vulnerabilidad sísmica, tanto del componente estructural, como del componente no estructural.

IX. Componente estructural

Se deberá asegurar la operatividad de las instalaciones en caso de sismos leves y moderados. Es decir, la estructura no solamente no debe sufrir daños en sí misma, sino que, al asegurar su funcionamiento, no se debe afectar negativamente los componentes no estructurales de la edificación y su equipamiento, los que permiten la operación continua de sus instalaciones. Esta condición requiere un diseño no convencional en el proyecto de estructuras porque intervienen otros factores, además de los habituales de resistencia y rigidez.



GERENCIA REGIONAL DE INFRAESTRUCTURA
DIRECCIÓN DE ESTUDIOS Y PROYECTOS

Se deberá evitar desplazamientos extremos, torsiones y esfuerzos excesivos originados por ocurrencia de un sismo severo. Reducir al mínimo los posibles daños no estructurales y estructurales que puedan tener lugar en un sismo severo de manera que las instalaciones puedan recuperar su operatividad en un corto tiempo.

En ningún caso se considera la posibilidad de ocurrencia de colapso, parcial o total de las edificaciones, por lo que deberá estructurarse de manera que el sistema empleado se comporte establemente ante la mayor demanda sísmica que pueda presentarse, de acuerdo a lo estipulado en la Norma de diseño sismorresistente NTE E-030.

X. Componente no estructural

Este aspecto comprende a aquellos elementos o "componentes" que, sin formar parte del sistema estructural, resultan fundamentales para el correcto desarrollo del funcionamiento del establecimiento y está conformado, entre otros, las Redes Eléctricas en general, los Sistemas de Comunicación e Informática, las Redes y Sistemas de Agua, Desagüe, Aire Acondicionado y las tuberías y ductos en general.

Dentro de este componente tenemos elementos arquitectónicos, tales como: divisiones y tabiques interiores, fachadas, falso cielo rasos, elementos decorativos adosados al edificio, recubrimientos, vidrios, antenas, etc.

La reducción de la vulnerabilidad de este componente implica fundamentalmente en llevar a cabo una labor de trabajo coordinado y compatibilizado entre los profesionales de las especialidades comprometidas, a fin de que este componente presente baja vulnerabilidad ante las amenazas identificadas, especialmente ante la ocurrencia de sismos leves y moderados y reduzca su vulnerabilidad ante sismos severos, de manera que la edificación pueda mantener su capacidad operativa o restituirla en corto tiempo en caso de un evento de gran magnitud.

Para las líneas vitales se coordinará con los diseñadores de las instalaciones de los sistemas eléctricos, mecánicos, y de los sistemas de agua y desagüe, entre otros, considerando de ser el caso, el diseño de depósitos, reservorios, bombas, redes y equipos que fuesen necesarios para asegurar el buen abastecimiento y suministro de servicios en las áreas críticas.

Instalación Eléctrica:

Desarrollo de las Instalaciones eléctricas

El Consultor deberá diseñar el sistema eléctrico general de distribución de energía para toda la institución educativa, según el resultado de los cálculos de la demanda obtenida para la edificación, conforme se establece en el manual de sustentación CODIGO NACIONAL DE ELECTRICIDAD - UTILIZACION 2006 y su modificatoria RM N°175-2008-MEM/DM, también en concordancia con las normas de INDECI, a fin que haya compatibilidad con lo regulado en el procedimiento de Inspección Técnica de Seguridad en Defensa Civil, de ser necesario podrá aplicarse otra normativa en vigor, vinculantes al CNE-UTILIZACION, pudiendo regirse complementariamente al Título III - 4 Instalaciones Eléctricas y Mecánicas del Reglamento Nacional de Edificaciones.

El Consultor deberá gestionar ante la empresa concesionaria del servicio de energía eléctrica (ENOSA), la Factibilidad de Suministro Eléctrico considerando que el proyecto a nivel de Ejecución de Obra requerirá una mayor demanda de energía proyectando la carga a los nuevos requerimientos de la ampliación y mejoramiento de la infraestructura del centro educativo. El documento en el que la empresa concesionaria establece las condiciones técnicas y requisitos de pago del Punto de Diseño o Punto de Entrega en sus redes deberá alcanzarse a la Supervisión del Gobierno Regional de Piura, debiendo entenderse que el costo, gastos y obligaciones de pago que se originen por la entrega de la Factibilidad de Suministro de Energía serán por cuenta del Consultor.



GERENCIA REGIONAL DE INFRAESTRUCTURA
DIRECCIÓN DE ESTUDIOS Y PROYECTOS

El diseño de las instalaciones eléctricas exteriores deberá adecuarse a las indicaciones determinadas por la empresa concesionaria ENOSA, como son: Sistema Monofásico o Trifásico, Tensión Nominal, de ser necesario utilizar un **Sistema de Utilización en Media Tensión** para atender la demanda del centro educativo, este complemento será asumido por el PROYECTISTA, la Factibilidad de este Sistema debe ser Aprobado por la empresa concesionaria ENOSA.

En la formulación del diseño de las redes eléctricas de las instalaciones eléctricas interiores y de comunicación, el Consultor planteará tanto como sea posible la ubicación del tablero general en el centro de carga de la edificación y la acometida del alimentador desde el medidor de energía del concesionario, será dimensionado contemplando todos los dispositivos de protección automáticos, y los Tableros de Distribución por cada pabellón. El diseño deberá considerar toda la edificación a construirse, incluyendo los Espacios Pedagógicos, Administrativos, Talleres, Laboratorios, de Servicios, Espacios Complementarios y Obras Exteriores.

Asimismo, deberá considerar los trabajos de instalaciones eléctricas que requiere el **equipamiento a instalar**.

Los servicios eléctricos y de comunicación para la presente Infraestructura son:

a) Alumbrado:

Se efectuará el cálculo de la iluminación requerida en cada ambiente. Así también el alumbrado periférico en las áreas verdes o libres y la circulación peatonal. Se seleccionarán las características de los artefactos luminosos, la especificación técnica del equipo, sus accesorios, control y forma de operación.

b) Fuerza:

Se considerará todas las salidas de fuerza que sean necesarias (generales o especiales según corresponda) las cuales serán diseñadas tomando en cuenta la ubicación del mobiliario y del equipamiento y la carga del equipamiento, debiendo proveerse de línea para puesta a tierra.

c) Ventilación:

Deberán preverse salidas para ventiladores donde sea estrictamente necesario, y según los estándares de equipamiento requerido en cada ambiente pedagógico del centro educativo.

d) Sistema de comunicaciones:

Sistema de telefonía externa, Servicio de Internet, Sistema de data y cómputo; Sistema de Parientes y Mensajes.

Cualquier otro servicio que a criterio de consultor sea necesario para el cumplimiento de las metas y los objetivos del Proyecto definidos en el Informe de Diagnóstico técnico.

I. Sistema eléctrico y comunicaciones

Establecer las necesidades de suministro de energía eléctrica y el nivel de tensión correspondiente de acuerdo a la carga eléctrica que resulte del estudio, en coordinación con el concesionario local de suministro de energía, asimismo considerar el diseño del sistema de suministro de energía eléctrica de emergencia.

Todo lo anterior de acuerdo con las normas y disposiciones vigentes, para lo cual deberá considerarse lo siguiente:

a) Sistema eléctrico:

- Levantamiento de las Instalaciones eléctricas y de comunicaciones en el área del Proyecto



GERENCIA REGIONAL DE INFRAESTRUCTURA
DIRECCIÓN DE ESTUDIOS Y PROYECTOS

- Elaboración del Expediente del Sistema de Utilización y Red Primaria en el nivel de tensión que indique el local y subestación eléctrica, hasta obtener su aprobación. (ENOSA)
 - Diseño de la red de ductos y buzones desde el punto de alimentación hasta la subestación eléctrica y tablero general.
 - Diseño del sistema eléctrico en baja o media tensión, tablero general, tableros de distribución, tableros de fuerza y especiales, considerando la potencia y nivel de demanda de los equipos estratégicos y salidas de fuerza de los servicios generales, incluyendo los dispositivos de protección, control y medición.
 - Diseño de las montantes y redes eléctricas horizontales y verticales de alimentadores a sub tableros eléctricos de distribución y fuerza desde el tablero general.
 - Diseño integral de la distribución de sub tableros de distribución y fuerza.
 - Diseño del sistema de tomacorrientes, fuerza y equipos.
 - Diseño de alumbrado exterior y perimetral para circulación peatonal o vehicular.
 - Diseño del sistema de protección por puesta a tierra de los equipos estratégicos y del sistema eléctrico general. Considerar los pozos de tierra para los pisos conductivos de los ambientes.
- Se debe considerar la dotación de instrumentos de medición de parámetros eléctricos.
- Sistema de estabilizadores (UPS)

II. Coordinaciones y aprobaciones a cargo del consultor.

Como parte de las labores previas al desarrollo del proyecto, el Consultor deberá realizar coordinaciones con las empresas de servicios públicos y/o privados, para la obtención del **Punto de Alimentación y Factibilidad de suministro** de los servicios de energía eléctrica y combustibles.

Efectuar los trámites de aprobación del Sistema de utilización del sistema eléctrico en media tensión y Subestación eléctrica del Proyecto. Toda información esencial para el desarrollo del estudio de las instalaciones eléctricas y mecánicas, será entregada debidamente fundamentada y documentada mediante un Informe de situaciones, con las conclusiones y recomendaciones para la siguiente etapa.

Instalación Sanitaria.

Desarrollo de las Instalaciones Sanitarias

El Consultor deberá realizar las gestiones que sean necesarias ante las entidades competentes (EPS GRAU SA) para obtener la **Factibilidad de los Servicios de Agua y Desagüe**, desde la red pública para la Infraestructura del centro educativo a intervenir; así como evaluar las proyectadas para su ejecución, introduciendo los ajustes necesarios de ser el caso.

Asimismo, será necesario diseñar un **Sistema de Evacuación de Aguas Pluviales**, para lo cual se deberá determinar el punto o puntos de evacuación final. Es importante señalar la obligatoriedad para que el consultor presente los cálculos justificatoria de diseño de los elementos y/o partes de cada una de las redes que conforman el sistema integral en esta especialidad.

Bajo estas consideraciones, el proyecto de la especialidad de Instalaciones Sanitarias, deberá realizarse en concordancia con las normas y disposiciones vigentes, debiendo contemplar lo siguiente:

I. Sistema de Agua Fría:

- Abastecimiento desde la red pública hasta el sistema de almacenamiento.
- Abastecimiento desde el punto de captación en caso de no existir red pública.



GERENCIA REGIONAL DE INFRAESTRUCTURA
DIRECCIÓN DE ESTUDIOS Y PROYECTOS

- Cálculos de la demanda de agua, volumen de almacenamiento y regulación de agua para dotación diaria de consumo, máxima demanda simultánea.
- Diseño de la Red de distribución horizontal, alimentadoras verticales, control de consumo.
- Cálculo justificado para determinar el diámetro y recorrido de las tuberías de la red de agua fría, tuberías de distribución a los puntos de utilización.
- Cálculo justificado de la red de agua para riego de jardines.
- Soportes de apoyo y fijación de tuberías.
- Protección y señalización de tuberías.

II. Sistema de Abastecimiento y de Bombeo:

Se efectuará el cálculo de la dotación diaria de agua y la reserva contra incendio de requerirse y ser necesaria, a fin de determinar los volúmenes requeridos para el diseño comparativo de un sistema adecuado de abastecimiento (cisterna y tanque elevado). Esta dotación estará de acuerdo con el Reglamento de Edificaciones para locales de esta naturaleza.

III. Sistema de desagüe y ventilación:

Se deberá diseñar el sistema exterior de desagüe de aguas servidas mediante redes colectoras principales y secundarias hasta su evacuación al lugar de descarga, con velocidades que permitan el arrastre de las excretas y materias en suspensión.

Asimismo, se desarrollará el sistema de desagüe interior de la edificación previéndose diferentes puntos de ventilación a fin de evitar malos olores.

Tanto la Red exterior como interior deberá dotarse del suficiente número de cajas de inspección y de registros a fin de facilitar su limpieza y mantenimiento.

IV. Sistema de tratamiento de Agua:

- Tratamiento de agua para mejorar la calidad del agua (de ser necesario) debidamente justificado.

V. Sistema de Drenaje Pluvial

Se diseñará un sistema de evacuación pluvial a nivel de pisos y techos, totalmente independiente al sistema de desagüe de aguas servidas, el mismo que podrá efectuarse mediante canaletas superficiales y/o redes subterráneas de ser el caso, tomándose en cuenta la topografía del terreno.

- Recolección y evacuación de agua pluvial a nivel de piso y techo.
- Montantes de evacuación de agua pluvial.
- Cálculo justificatorio para determinar el diámetro y recorrido de las tuberías de evacuación de aguas pluviales, indicando caudales para cada caso.
- Sumideros y drenaje de zonas abiertas, para escurrimiento de eventuales lluvias o aguas superficiales.
- Acondicionamiento de su disposición final.

VI. Aparatos Sanitarios

- Especificaciones técnicas que consideren aparatos, griferías y accesorios de primera calidad, de consumo reducido de agua y grifería de funcionamiento con tecnología moderna.
- Deben cumplir las condiciones señaladas en el RNE para Centros Educativos
- En los servicios públicos serán accionados con fluxómetros empotrados
- En caso de ser necesario, posterior a las trampas de desagüe, deberán incluir tratamiento preliminar antes de su empalme a la red secundaria de desagüe.



GERENCIA REGIONAL DE INFRAESTRUCTURA
DIRECCIÓN DE ESTUDIOS Y PROYECTOS

- Codificación de aparatos sanitarios por sectores, para uso en el servicio de mantenimiento.
- Deberá verificarse el número y tipo de aparatos sanitarios previstos, debiendo hacer la adecuación necesaria para que la dotación de aparatos sea concordante con lo que establecen el RNE para este tipo de establecimiento.

Seguridad y Salud.

El Proyecto debe contemplar todos los requisitos y requerimientos necesarios en temas de Seguridad que debe cumplir la Infraestructura educativa, de acuerdo al uso y número de ocupantes, así como la prevención de siniestros que tienen como objetivo salvaguardar las vidas humanas y preservar el patrimonio y la continuidad de la edificación.

Debe prever rutas de escape o evacuación, flujos, capacidad del local y determinar zonas de seguridad; así como la ubicación de extintores, alumbrado de emergencia, señalización de seguridad.

Se debe tener en cuenta las Normas referidas a los temas de Seguridad, para el desarrollo del proyecto. La propuesta de Seguridad debe considerar factores de evaluación de INDECI. Además de lo indicado en la Norma A.130 - Requisitos de Seguridad del Reglamento Nacional de Edificaciones.

El proyecto de seguridad debe ser coordinado con las diferentes especialidades contemplando los sistemas de protección a diseñar, teniendo en cuenta estándares de calidad mínimos a ser incluidos en el proyecto, los que se presentarán por escrito como parte de la Memoria Descriptiva.

Se considerarán como parte integral del expediente, los documentos de caracterización de amenazas y los procedimientos de diseño específicos para cada una de las amenazas que se identifiquen de acuerdo al sitio del emplazamiento de la Institución Educativa.

Asimismo, se debe considerar el Plan de Seguridad y Salud en el Trabajo (PSST), que toda obra de construcción debe contar, en donde se señale los mecanismos técnicos y administrativos necesarios para garantizar la integridad física y salud de los trabajadores y de terceras personas, durante la ejecución de las actividades previstas en el Proyecto, en consideración a la Norma G.050 "Seguridad Durante la Construcción" del R.N.E.

Según se defina en el Plan deberá considerarse en el Valor Referencial, las partidas requeridas referidas a este rubro.

El Plan de Vigilancia, Prevención contemplará también las previsiones y las informaciones para efectuar en su oportunidad las debidas condiciones de control previsible para trabajos posteriores.

Plan de Contingencia

ELABORAR EL EXPEDIENTE TÉCNICO DEL PLAN DE CONTINGENCIA en todas sus especialidades; sujetándose a la concepción técnica y dimensionamiento contenidos en el estudio de pre-inversión viable, a las normas técnicas vigentes de Educación y a las necesidades pedagógicas de ambientes de aprendizaje.

11. FORMATO DE PRESENTACION IMPRESO Y DIGITALIZADO:

La documentación técnica se presentará ordenada de acuerdo al índice y deberá estar debidamente foliada.

- a) **Documentos Escritos**, en formato A4, debidamente presentados en original y 01 copia firmados y sellados por el Contratista, se entregará además CD conteniendo la información escrita (texto en Microsoft Word), la Ficha Técnica digitalizada en AutoCAD o en Excel, fotos y documentación sustentatoria escaneada - La presentación tendrá las características indicadas en hoja adjunta.



GERENCIA REGIONAL DE INFRAESTRUCTURA
DIRECCIÓN DE ESTUDIOS Y PROYECTOS

b) Planos de obra

El Consultor deberá entregar los Expedientes Técnicos presentados con pasta rígida según modelo, con la información ordenada de acuerdo al índice entregado, en original y 01 copia:

- 01 expediente Técnico Original y 01 copia, que contendrá un juego de planos del proyecto en papel "Bond" formato A-1, firmadas y selladas por el Consultor y el profesional responsable del diseño respectivo, así como un CD-ROM conteniendo toda la documentación técnica y planos digitalizados, según directivas para el grabado del expediente técnico en CD.

Estos planos serán elaborados en AutoCAD Versión 2018, cuyos CD serán adjuntados en un estuche plástico membretado vía mesa de partes, conjuntamente con el expediente.

Toda la información antes mencionada debe estar firmada por el Consultor y por profesional responsable de su elaboración en cada especialidad y entregada digitalizada en CD de acuerdo a formatos de presentación.

12. REQUERIMIENTO DEL PROVEEDOR DEL SERVICIO Y DE SU STAFF PROFESIONAL

a. DEL CONSULTOR

Estar Inscrito en el Registro Nacional de Proveedores RNP Vigente como Consultor de Obras en la especialidad de Obras Urbanas, Edificaciones y Afines, Categoría C.

b. PERFIL DEL STAFF DE PROFESIONALES

EL CONSULTOR pondrá a disposición del proyecto los recursos humanos mínimos Profesionales responsables para elaboración del expediente técnico de obra:

Cargo	Profesión	Cant	Funciones	Requisito Técnico Mínimo
JEFE DE PROYECTO	Ingeniero Civil y/o Arquitecto	1	Responsable de Dirigir las actividades que realizan los especialistas, de acuerdo a su plan de trabajo. Debe recopilar, revisar y compatibilizar todos los estudios e información de cada una de las especialidades.	Deberá acreditar una experiencia mínima de 48 (Cuarenta y Ocho) meses como Jefe de Proyecto en la elaboración y/o supervisión y/o revisión de expedientes técnicos y/o estudios definitivos de edificaciones públicas, tiempo que se computa desde la colegiatura.
ESPECIALISTA EN ARQUITECTURA	Arquitecto	1	Responsable de elaborar el diseño arquitectónico del proyecto.	Deberá acreditar una experiencia mínima de 72 (Setenta y Dos) meses como Especialista en Arquitectura en la elaboración y/o supervisión y/o revisión de expedientes técnicos y/o estudios definitivos de edificaciones públicas, tiempo que se computa desde la colegiatura.
ESPECIALISTA EN ESTRUCTURAS	Ingeniero Civil	1	Responsable de elaborar el cálculo estructura y documentos necesarios para el proyecto	Deberá acreditar una experiencia mínima de 36 (Treinta y Seis) meses como Especialista en Estructuras en la elaboración y/o supervisión y/o revisión de expedientes técnicos y/o estudios definitivos de edificaciones públicas, tiempo que se computa desde la colegiatura.
ESPECIALISTA EN INSTALACIONES SANITARIAS	Ingeniero Sanitario o Ingeniero Civil	1	Responsable de elaborar la documentación técnica de las instalaciones sanitarias del proyecto.	Deberá acreditar una experiencia mínima de 24 (Veinticuatro) meses como Especialista en Instalaciones Sanitarias en la elaboración y/o supervisión y/o revisión de expedientes técnicos y/o estudios definitivos de edificaciones públicas.

GOBIERNO REGIONAL PIURA
CONCURSO PUBLICO N° 10-2023-GRP-ORA-C.S-I CONVOCATORIA

GERENCIA REGIONAL DE INFRAESTRUCTURA
DIRECCIÓN DE ESTUDIOS Y PROYECTOS

				tiempo que se computa desde la colegiatura.
ESPECIALISTA EN INSTALACIONES ELÉCTRICAS	Ingeniero Electricista, Ingeniero Mecánico Electricista.	1	Responsable de elaborar la documentación técnica de las instalaciones eléctricas del proyecto.	Deberá acreditar una experiencia mínima de 12 (Doce) meses como Especialista en Instalaciones Eléctricas y/o Mecánicas en la elaboración y/o supervisión y/o revisión de expedientes técnicos y/o estudios definitivos de edificaciones públicas, tiempo que se computa desde la colegiatura.
ESPECIALISTA EN REDES Y CABLEADO ESTRUCTURADO	Ingeniero Electrónico y Telecomunicaciones	1	Responsable de elaborar la documentación técnica de las instalaciones en redes y cableado estructurado del proyecto.	Deberá acreditar una experiencia mínima de 06 (Seis) meses como Especialista en Redes y Cableado Estructurado en la elaboración y/o supervisión y/o revisión de expedientes técnicos y/o estudios definitivos en general, tiempo que se computa desde la colegiatura.
ESPECIALISTA BIM	Ingeniero Civil	1	Responsable de coordinar el desarrollo del proyecto en BIM con las demás especialidades.	Deberá acreditar una experiencia mínima de 06 (Seis) meses como Especialista BIM en la elaboración y/o supervisión y/o revisión de expedientes técnicos y/o estudios definitivos en general, tiempo que se computa desde la colegiatura.
ESPECIALISTA EN ESTUDIO DE SUELOS E IMPACTO AMBIENTAL	Ingeniero Geólogo y/o Ing. Ambiental	1	Responsable de la elaboración de los Estudios de Suelos e Impacto Ambiental del proyecto.	Deberá acreditar una experiencia mínima de 15 (Quince) meses como Especialista en Estudio de Suelos en la elaboración y/o supervisión y/o revisión de expedientes técnicos y/o estudios definitivos de edificaciones públicas, tiempo que se computa desde la colegiatura.
ESPECIALISTA EN METRADOS, COSTOS Y PRESUPUESTOS	Ingeniero Civil y/o Arquitecto	1	Responsable de elaborar metrados, costos unitarios, presupuesto de obra, cronograma de ejecución de obra y especificaciones técnicas del proyecto.	Deberá acreditar una experiencia mínima de 12 (Doce) meses como Especialista en Metrados, Costos y/o Presupuestos en la elaboración y/o supervisión y/o revisión de expedientes técnicos y/o estudios definitivos de edificaciones públicas, tiempo que se computa desde la colegiatura.

13. MATERIALES EQUIPOS E INSTALACIONES

El CONSULTOR deberá disponer de equipos (propios y/o alquilados) de topografía, equipos de laboratorio, vehículos, etc. todos en condiciones óptimas de operatividad, libre disponibilidad, y debidamente calibrados antes de su utilización en la presente consultoría.

Como equipo mínimo se tiene el siguiente:

- Un (01) plotter A0 a color multifuncional.
- Una (01) impresora A4 a color multifuncional.
- Dos (02) laptop Intel I7 o similar.

El consultor deberá alcanzar una carta compromiso asegurando los equipos a utilizar y la calidad de los mismos.

Esta relación no es limitativa pudiendo el Consultor ofertar o aumentar otros especialistas que considere necesarios.



GERENCIA REGIONAL DE INFRAESTRUCTURA
DIRECCIÓN DE ESTUDIOS Y PROYECTOS

13.1. PLAN DE TRABAJO

Con la finalidad de cumplir con las metas del proyecto dentro del plazo previsto, EL CONSULTOR en base a los presentes Términos de Referencia, presentará a los CINCO (5) días calendario de iniciado el servicio, el Plan de Trabajo a la Unidad de Estudios y Proyectos de Gerencia Regional de Infraestructura, que corresponderá a la elaboración del expediente técnico de obra, que contendrá lo siguiente:

- Descripción general del Proyecto, precisando las actividades a ejecutar durante el desarrollo del proyecto.
- Datos generales de la persona natural y/o persona jurídica (Nombre y/o razón social, domicilio actual, dirección y teléfono de la oficina, número de celular, copia del DNI, copia de colegiatura, copia del pasaporte (en el caso de extranjeros, etc.).
- Cronograma o diagrama de barras mostrando las tareas a realizar y las metas a cumplir. La programación se efectuará en base a días calendario e indicará claramente el tiempo de duración de cada tarea dentro del plazo establecido (utilizando MS-PROJECT).
- Programa de asignación de recursos del personal para el desarrollo del servicio, que debe comprender el programa de cada personal profesional (Jefe del Proyecto y sus especialistas), señalando el desarrollo de sus actividades de campo y gabinete por separado, indicándose fecha de inicio y término de cada actividad, sub-actividad, tarea, sub-tarea, etc.; las que deben estar estrechamente relacionadas a las exigencias de los Términos de Referencia del consultor.
- Programación calendarizada de los recursos materiales y equipos a ser utilizados en la prestación de los servicios que utilizará el consultor.
- Relación de los equipos mínimos a ser empleados.

El Plan de Trabajo será expuesto por EL CONSULTOR en las instalaciones de la Gerencia Regional de Infraestructura, conjuntamente con la presentación de los Profesionales que se harán cargo de cada uno de las especialidades que componen el expediente técnico de obra, en la fecha y hora comunicada oportunamente por Unidad de Estudios y Proyectos de la Gerencia Regional.

Si el Plan de Trabajo no es entregado en el plazo establecido, será objeto de la aplicación de las mismas penalidades señaladas para los Informes que deberá entregar EL CONSULTOR; asimismo si el Plan de Trabajo es entregado, pero no es expuesto ante la Gerencia Regional de Infraestructura será objeto de la aplicación de las mismas penalidades señaladas para los Informes que deberá entregar EL CONSULTOR.

13.2. MEDIDAS DE CONTROL

13.2.1. AREAS QUE SUPERVISAN

El órgano responsable de la supervisión técnica del servicio es la Unidad de Estudios y Proyectos, y la Dirección General de Construcciones del Gobierno Regional de Piura.

Al inicio del Estudio se apertura el **cuaderno de ocurrencias**. Dicho cuaderno constituye el medio de comunicación entre el Consultor y el Supervisor del estudio designado por la Gerencia Regional de Infraestructura, quien actuará en su nombre y representación; el cuaderno estará bajo custodia de la supervisión o jefe de la supervisión del proyecto, en éste se anotarán los avances, ocurrencias, consultas y/o aclaraciones.

También se podrán transcribir directivas específicas de la Gerencia Regional de Infraestructura y las disposiciones administrativas relacionadas con el estudio.

El Consultor estará sujeto a la verificación de la participación del personal profesional, técnico y de la infraestructura propuesta, durante el desarrollo del Estudio.



GERENCIA REGIONAL DE INFRAESTRUCTURA
DIRECCIÓN DE ESTUDIOS Y PROYECTOS

13.2.2. AREAS QUE COORDINARAN CON EL PROVEEDOR DEL SERVICIO

EL CONSULTOR deberá coordinar técnica y administrativamente con la supervisión y/o jefe de la supervisión del proyecto y sus especialistas, la Unidad de Estudios y Proyectos de la Dirección General de Construcciones de Piura.

AREAS QUE BRINDARÁN LA CONFORMIDAD

El responsable de emitir la conformidad técnica del servicio es la Dirección de Estudios y Proyectos de la Gerencia de Infraestructura del Gobierno Regional Piura.

14. LUGAR Y PLAZO DE EJECUCION

14.1. LUGAR

El servicio comprende actividades que se realizarán en campo y otras en gabinete en la oficina del consultor, jefe de la supervisión del proyecto, y en las oficinas de la entidad cuando sea necesario. Asimismo, se indica todos los trabajos serán coordinados con la Dirección de Estudios y Proyectos de la Gerencia Regional de Infraestructura del Gobierno Regional Piura.

14.2. PLAZO ESTIMADO

El plazo estimado para la realización de la elaboración del expediente técnico del proyecto **MEJORAMIENTO DE LOS SERVICIOS EDUCATIVOS EN LA I.E. SAN JUAN BAUTISTA EN EL A.H. SAN MARTIN DEL DISTRITO DE VEINTISEIS DE OCTUBRE - PROVINCIA DE PIURA - DEPARTAMENTO DE PIURA** CON CUI 2506280 es de Ciento cincuenta (150) días calendarios, el mismo que empezará a regir a partir del día siguiente que se cumpla el último de los siguientes requisitos:

- Firma de Contrato.
- Suscripción del Acta de Entrega de Terreno, sin observaciones.

No incluye el tiempo que la Supervisión emplee para la revisión de los informes o entregas parciales (07 días calendarios) y el Expediente Técnico Final (15 días calendarios), ni los plazos que se otorguen al contratista para el levantamiento de observaciones (15 días calendario como máximo), ni el tiempo que demore la entidad en la aprobación del Expediente Técnico Final.

Ítem	Entregables	Plazo
1.00	Elaboración de Expediente Técnico de obra	150 días

Cabe indicar que, en caso se observe: el plan de trabajo, las entregas parciales y la entrega final del Expediente Técnico de Obra realizada por el consultor, el JEFE DE LA SUPERVISIÓN DEL PROYECTO realizará las observaciones correspondientes y el CONSULTOR tiene un plazo máximo de Cinco (05) días calendarios para la subsanación de observaciones del plan de trabajo o las entregas parciales y un plazo máximo de quince (15) días calendario para la subsanación de las observaciones en la entrega final. Asimismo, el jefe de la supervisión del proyecto tiene un plazo máximo de siete (7) días calendario para la revisión de las mismas.

Una vez entregada la subsanación de las observaciones, la supervisión tendrá siete (7) días para su evaluación y pronunciamiento, de persistir observaciones se empezará a aplicar las penalidades estipuladas en los numerales 15 PENALIDADES y/o 16 OTRAS PENALIDADES, según corresponda.

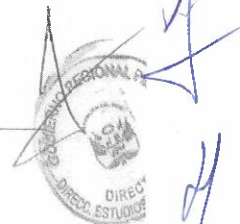

GERENCIA REGIONAL DE INFRAESTRUCTURA
DIRECCIÓN DE ESTUDIOS Y PROYECTOS

De encontrarse conforme el entregable o el levantamiento de las observaciones correspondiente; la supervisión dará conformidad al entregable y la entidad notificará al CONSULTOR la aprobación del entregable correspondiente en un plazo máximo de 5 (cinco) días de la comunicación de la supervisión. Una vez aprobado el entregable correspondiente, el plazo del subsiguiente entregable se empezará a computar a partir de la notificación de la aprobación del entregable por parte de la entidad.

15. RESULTADOS ESPERADOS (ENTREGABLES)

A. PLAN DE TRABAJO

El Consultor para la elaboración del Expediente Técnico deberá presentar un Plan de Trabajo dentro de los CINCO (5) días calendario de iniciado el servicio de Consultoría de Obra, indicando las actividades principales a desarrollar, lo que se materializará en un Cronograma de Ejecución que se presentará al inicio del Estudio.

El Cronograma se reajustará luego de la presentación del levantamiento de observaciones del Anteproyecto de ser el caso.

B. ENTREGABLE N° 01:

Se presentará en (01) original impreso y (01) digital (cd), a los QUINCE (15) días calendario de iniciado el plazo contractual, el mismo que debe contener lo siguiente:

- Disponibilidad de Terreno - Saneamiento físico legal de dominio del estado
- Estudios Básicos tales como levantamiento Topográfico, Estudio de Mecánica de Suelos.
- Inicio de trámite para obtener factibilidad de servicios y punto de diseño eléctrico y suministro de agua y alcantarillado (copias de cargos de las solicitudes remitidas a las UPS).
- Informe Ambiental o el inicio del Instrumento de Gestión Ambiental.

El Primer Entregable estará sujeto a revisión por parte de la Supervisión (Revisor) quien tendrá cinco (5) días calendario para su revisión y pronunciamiento. En caso de encontrarse observaciones, éstas se harán de conocimiento del Consultor, quien tendrá hasta diez (10) días calendario para la subsanación correspondiente, estos plazos se controlan a partir del día siguiente de la notificación.

Entregado el levantamiento de Observaciones, la Supervisión (evaluador) procederá a su revisión, de encontrar que las observaciones no se hubieran levantado a cabalidad se notificara nuevamente al Consultor para su absolución, y el tiempo que demande a partir de la notificación, se considera como atraso en la prestación.

El Plazo de Revisión y Subsanación no formará parte del plazo contractual. Una vez entregada la subsanación por el consultor o en su defecto transcurrido los cinco (5) días máximos de plazo, se volverá a computar el plazo contractual, sin esperar la notificación de aprobación.

La supervisión (Revisor) deberá dar la CONFORMIDAD de este Primer entregable y la Dirección de Estudios y Proyectos dará la APROBACIÓN de mismo, el cual es requisito indispensable para la presentación del siguiente entregable (Segundo Entregable).

C. ENTREGABLE N° 02:

Se presentará en (01) original impreso y (01) digital (CD), a los QUINCE (15) días calendario después de recibida la notificación de continuar con la elaboración del Segundo Entregable.



GERENCIA REGIONAL DE INFRAESTRUCTURA
DIRECCIÓN DE ESTUDIOS Y PROYECTOS

Este Segundo Entregable debe contener lo siguiente:

- Informe Técnico de la evaluación integral, realizada a toda la infraestructura a intervenir y sus recomendaciones debidamente sustentadas en el caso de existir discrepancias con las metas previstas en el perfil de pre inversión relacionadas al PIP viable, en base a las actividades de Reconocimiento del Terreno, coordinaciones Iniciales con Terceros y Recopilación de Información, así como la verificación del Estudio de diagnóstico.
- Anteproyecto Arquitectónico de la infraestructura: Plano de Ubicación, Plano de planta de distribución por niveles.
- Cuadro comparativo de ambientes y áreas de Anteproyecto con lo planteado en el Perfil Viable.
- Anteproyecto de la implementación de Mobiliario y Equipo.

El Segundo Entregable estará sujeto a revisión por parte de la Supervisión (Revisor) quien tendrá cinco (5) días calendario para su revisión y pronunciamiento. En caso de encontrarse observaciones, éstas se harán de conocimiento del Consultor, quien tendrá hasta diez (10) días calendario para la subsanación correspondiente, estos plazos se controlan a partir del día siguiente de la notificación.

Entregado el levantamiento de Observaciones, la Supervisión (evaluador) procederá a su revisión, de encontrar que las observaciones no se hubieran levantado a cabalidad se notificara nuevamente al Consultor para su absolución, y el tiempo que demande a partir de la notificación, se considera como atraso en la prestación.

El Plazo de Revisión y Subsanación no formará parte del plazo contractual. Una vez entregada la subsanación por el consultor o en su defecto transcurrido los cinco (5) días máximos de plazo, se volverá a computar el plazo contractual, sin esperar la notificación de aprobación.

La supervisión (Revisor) deberá dar la CONFORMIDAD de este Segundo entregable y la Dirección de Estudios y Proyectos dará la APROBACIÓN de mismo, el cual es requisito indispensable para la presentación del siguiente entregable (Tercer Entregable).

D. ENTREGABLE N° 03:

Se presentará en (01) original impreso y (01) digital (CD), a los SESENTA (60) días calendario después de recibida la notificación de continuar con la elaboración del Tercer Entregable.

Este Tercer Entregable debe contener el avance del desarrollo del Proyecto Integral de las Especialidades de Arquitectura y Estructuras.

La documentación a entregar será la siguiente:

- Desarrollo de Planos de Arquitectura, Señalización y Seguridad
- Desarrollo de Planos de Mobiliario y Equipamiento
- Desarrollo de planos de detalles de Arquitectura, Mobiliario y Equipamiento
- Desarrollo de Planos de Estructuras
- Avance Expediente Técnico de Obra Civil:
 - Memoria Descriptiva de la especialidad de Arquitectura.
 - Memoria Descriptiva de la especialidad de Estructuras.
 - Análisis de Precios Unitarios de la especialidad de Arquitectura.
 - Análisis de Precios Unitarios de la especialidad de Estructuras.
 - Metrados de la especialidad de Arquitectura.



GOBIERNO REGIONAL PIURA
CONCURSO PUBLICO N° 10-2023-GRP-ORA-C.S-I CONVOCATORIA

GERENCIA REGIONAL DE INFRAESTRUCTURA
DIRECCIÓN DE ESTUDIOS Y PROYECTOS

Metrados de la especialidad de Estructuras.

- Análisis de Riesgos al 100%.
- Informe Final de Instrumento de Gestión Ambiental.

El Tercer Entregable estará sujeto a revisión por parte de la Supervisión (Revisor) quien tendrá diez (10) días calendarios para su revisión y pronunciamiento. En caso de encontrarse observaciones, éstas se harán de conocimiento al Consultor, quien tendrá hasta diez (10) días calendarios para la subsanación correspondiente, estos plazos se controlan a partir del día siguiente de la notificación, considerándose como atraso en la prestación.

Entregado el levantamiento de Observaciones, la Supervisión (evaluador) procederá a su revisión, de encontrar que las observaciones no se hubieran levantado a cabalidad se notificara nuevamente al Consultor para su absolución, y el tiempo que demande a partir de la notificación, se considera como atraso en la prestación.

El Plazo de Revisión y Subsanación no formará parte del plazo contractual. Una vez entregada la subsanación por el consultor o en su defecto transcurrido los cinco (5) días máximos de plazo, se volverá a computar el plazo contractual, sin esperar la notificación de aprobación.

La Supervisión (Revisor) deberá dar la CONFORMIDAD de este Tercer Entregable y la Dirección de Estudios y Proyectos dará la APROBACIÓN del mismo, el cual es requisito indispensable para la presentación del siguiente entregable (Cuarto Entregable).

E. ENTREGABLE N° 04:

Se presentará en (01) original impreso y (01) digital (CD), a los TREINTA (30) días calendario después de recibida la notificación de continuar con la elaboración del Cuarto Entregable.

Este Cuarto Entregable debe contener el avance del desarrollo del Proyecto Integral de las Especialidades de Instalaciones Mecánicas y Eléctricas, Instalaciones Sanitarias.

La documentación a entregar será la siguiente:

- Desarrollo de Planos de Instalaciones Sanitarias.
- Desarrollo de Planos de Instalaciones Eléctricas y otros.
- Avance Expediente Técnico de Obra Civil:
 - Memoria Descriptiva de la especialidad de Instalaciones Sanitarias.
 - Memoria Descriptiva de la especialidad de Instalaciones Eléctricas.
 - Análisis de Precios Unitarios de la especialidad de Instalaciones Sanitarias.
 - Análisis de Precios Unitarios de la especialidad de Instalaciones Eléctricas y otros.
 - Metrados de la especialidad de Instalaciones Sanitarias.
 - Metrados de la especialidad de Instalaciones Instalaciones Eléctricas y otros.
- Informe del Estado Situacional de la Factibilidad del Servicio y Punto de Diseño Eléctrico, Factibilidad de Servicios del Suministro de Agua y Alcantarillado presentados a las empresas concesionarias correspondientes (ENOSA y EPS GRAU).

El Cuarto Entregable estará sujeto a revisión por parte de la Supervisión (Revisor) quien tendrá diez (10) días calendarios para su revisión y pronunciamiento. En caso de encontrarse observaciones, éstas se harán de conocimiento al Consultor, quien tendrá hasta diez (10) días calendarios para la



GOBIERNO REGIONAL PIURA
CONCURSO PUBLICO N° 10-2023-GRP-ORA-C.S-I CONVOCATORIA

GERENCIA REGIONAL DE INFRAESTRUCTURA
DIRECCIÓN DE ESTUDIOS Y PROYECTOS

subsanción correspondiente, estos plazos se controlan a partir del día siguiente de la notificación, considerándose como atraso en la prestación.

Entregado el levantamiento de Observaciones, la Supervisión (evaluador) procederá a su revisión, de encontrar que las observaciones no se hubieran levantado a cabalidad se notificara nuevamente al Consultor para su absolución, y el tiempo que demande a partir de la notificación, se considera como atraso en la prestación.

El Plazo de Revisión y Subsanción no formará parte del plazo contractual. Una vez entregada la subsanción por el consultor o en su defecto transcurrido los cinco (5) días máximos de plazo, se volverá a computar el plazo contractual, sin esperar la notificación de aprobación.

La Supervisión (Revisor) deberá dar la CONFORMIDAD de este Tercer Entregable y la Dirección de Estudios y Proyectos dará la APROBACIÓN del mismo, el cual es requisito indispensable para la presentación del siguiente entregable (Cuarto Entregable).

F. ENTREGABLE N° 05:

Se presentará en (01) original impreso y (01) digital (CD), a los TREINTA (30) días calendario después de recibida la notificación de continuar con la elaboración del Quinto Entregable.

El Informe Final incluye la presentación del Expediente Técnico completo y compatibilizado, y estará conformado de la siguiente manera:

• **Volumen 01: Resumen ejecutivo y/o Memoria Descriptiva General**

El resumen ejecutivo debe ir en un tomo independiente, conteniendo el resumen de cada uno de los capítulos, y entre otros, la siguiente información específica:

- Índice enumerado general de la documentación (enumerado según foliado)
- Nombre del Proyecto
- Código de Inversión.
- Ubicación del proyecto.
- Localización del proyecto
- Cadena funcional programática.
- Fuente de financiamiento.
- Unidad ejecutora.
- Objetivo del proyecto.
- Finalidad Pública
- Metas del proyecto contrastadas con la primera etapa del PIP viable.
- Monto total de inversión.
- Modalidad de Ejecución
- Descripción del proyecto:
- Resumen de Metrados.
- Presupuesto Resumen
- Desagregado de gastos generales.
- Listado de planos por especialidad.
- Diagrama Gannt.
- Programación PERT-CPM.
- Cronograma valorizado
- Cronograma de Desembolsos



GERENCIA REGIONAL DE INFRAESTRUCTURA
DIRECCIÓN DE ESTUDIOS Y PROYECTOS

- Plazo de ejecución.
- Responsables de la elaboración del expediente técnico.
- Supervisor (es) del estudio definitivo.
- Cotizaciones de equipos y materiales
- Ficha Resumen del Proyecto

- **Volumen 02: Arquitectura y Señalización**
 - Memoria descriptiva de Arquitectura.
 - Cuadro de Acabados.
 - Especificaciones técnicas por partida presupuestal.
 - Análisis de precios unitarios.
 - Fórmula Polinómica.
 - Listado de insumos.
 - Planilla de metrados.

- **Volumen 03: Estructuras**
 - Memoria descriptiva.
 - Memoria de cálculo de los elementos estructurales.
 - Especificaciones técnicas por partida presupuestal.
 - Presupuesto.
 - Análisis de precios unitarios.
 - Fórmula Polinómica.
 - Listado de insumos.
 - Planilla de metrados.

- **Volumen 04: Instalaciones Sanitarias**
 - Memoria Descriptiva.
 - Memoria de Cálculo (incluyendo Drenaje Pluvial).
 - Especificaciones técnicas por partida presupuestal.
 - Presupuesto.
 - Análisis de precios unitarios.
 - Fórmula Polinómica.
 - Listado de insumos
 - Planilla de metrados.

- **Volumen 05: Instalaciones Eléctricas y Comunicaciones**
 - Memoria Descriptiva.
 - Memoria de cálculo.
 - Especificaciones técnicas por partida presupuestal.
 - Presupuesto.
 - Análisis de precios unitarios.
 - Fórmula Polinómica.
 - Listado de insumos.
 - Planilla de metrados



GOBIERNO REGIONAL PIURA
CONCURSO PUBLICO N° 10-2023-GRP-ORA-C.S-I CONVOCATORIA

GERENCIA REGIONAL DE INFRAESTRUCTURA
DIRECCIÓN DE ESTUDIOS Y PROYECTOS

- **Volumen 06: Planos de la Obra Civil**
 - Arquitectura.
 - Estructuras.
 - Instalaciones Sanitarias.
 - Instalaciones Eléctricas.
 - Evacuación y Seguridad.
 - Contingencia.
- **Volumen 07: Expediente Técnico para la implementación de Equipamiento y Mobiliario.**
- **Volumen 08: Instrumento de Gestión Ambiental**
- **Anexos**
 - Acta de entrega del terreno de libre disponibilidad físico legal.
 - Saneamiento físico legal de dominio del estado.
 - Informe técnico legal sobre coincidencia de medidas del levantamiento topográfico con medida del título de propiedad.
 - Documentos de Factibilidades de Servicios actualizadas, emitidos por las empresas concesionarias (ENOSA y EPS GRAU).
 - Informe Técnico de Sustento de las Variaciones del Proyecto en la Etapa de Inversión (Incluyendo todos los componentes).
 - **FORMATO 08-A (Registros en Fase de Ejecución para Proyectos de Inversión)**, adjuntando los cuadros de desarrollo o desagregado de los metrados y presupuestos de los productos y acciones.
 - Estudios Básicos: Topografía y Mecánica de Suelos.
 - Estudio de Mercado de los insumos de la Obra Civil (Cotizaciones).
 - Gestión de Riesgos.
 - Expediente del Sistema de Utilización en Media Tensión, de corresponder.
 - Cualquier otro documento que el Consultor considere necesario para la correcta Ejecución del Proyecto.

El Quinto Entregable estará sujeto a revisión por parte de la Supervisión (Revisor) quien tendrá quince (15) días calendario para su revisión y pronunciamiento. En caso de encontrarse observaciones, éstas se harán de conocimiento al Consultor, quien tendrá hasta diez (10) días calendario para la subsanación correspondiente, estos plazos se controlan a partir del día siguiente de la notificación, considerándose como atraso en la prestación.

Entregado el levantamiento de Observaciones, la Supervisión procederá a su revisión, de encontrar que las observaciones no se hubieran levantado a cabalidad se notificará nuevamente al Consultor para su absolución, **considerándose como causal para rescindir el contrato de la prestación.**

La Supervisión (Revisor) deberá dar la **CONFORMIDAD** de este Quinto Entregable y la Dirección de Estudios y Proyectos dará la **APROBACIÓN** del mismo, el cual es requisito indispensable para la presentación del siguiente entregable (Sexto Entregable).

G. ENTREGABLE N° 06:

Una vez emitida la Conformidad y Aprobación del Tercer Entregable y efectuada la devolución del Expediente Técnico original, firmado y sellado por los revisores y la Dirección de Estudios y Proyectos



GERENCIA REGIONAL DE INFRAESTRUCTURA
DIRECCIÓN DE ESTUDIOS Y PROYECTOS

en señal de conformidad, en un plazo no mayor de diez (10) días calendario, el Consultor procederá a presentar vía mesa de partes el Expediente Técnico Definitivo (01) original impreso, (02) copias impresas y (03) digital (1 DVC con archivo digital de Expedientes Técnicos + DVC con documentación final escaneada del Expediente técnico aprobado y firmado por la entidad), para continuar con el registro correspondiente en el aplicativo informático del Banco de Inversiones y posterior aprobación mediante Resolución.

El contratista deberá tener en cuenta las siguientes consideraciones especiales en la presentación de los entregables:

- a) Los entregables que se presenten deben tener índice y numeración de página, y deberán presentarse impresos en papel bond A4; debidamente foliados, sellados y firmados por el Jefe del Proyecto, Consultor de Obra y por el responsable de la elaboración de cada componente del Proyecto. Asimismo, deberán acompañarse con la versión digital en CD que contenga el informe respectivo, con todos los textos, cálculos, planos y datos desarrollados en el estudio, y procesados en Word, Excel, AutoCAD, etc., para las versiones vigentes de Windows y MS Office.
- b) El membrete a colocarse en los planos será coordinado con la supervisión en cuanto a sus dimensiones y contenido, el cual cuando menos deberá indicar el nombre de la obra, el nombre del plano, la ubicación, el número de lámina, el nombre del Consultor, el especialista responsable, la entidad licitante, la fecha y la escala.
- c) En caso de producirse actualizaciones y/o modificaciones en la normativa y/o lineamientos del sector, el consultor está en la obligación de adecuar los estudios, poniendo a consideración de la entidad previa opinión del evaluador de la consultoría, según la etapa del contrato en que se encuentre, la ampliación de plazo que amerite por constituirse en una causal no atribuible al contratista.
- d) Los planos y dibujos en cada informe deberán presentarse de la siguiente manera: Dibujados a través del Software AutoCAD (versión 2018 o superior). Los planos serán impresos en Formato A2, A1 o A0 (legibles), firmados por los profesionales, se presentarán doblados en tamaño A4 insertos en una mica plastificada.
- e) Los sistemas informáticos a utilizarse serán: Textos en general, formulados a través del software Microsoft Word (versión compatible con las versiones vigentes de Windows y MS Office). Presupuestos en S-10, cuadros y cálculos en Microsoft Excel (versión compatible con las versiones vigentes de Windows y MS Office). Cronograma de Ejecución en software Microsoft Project (versión compatible con las versiones vigentes de Windows y MS Office). Diagrama de Barras Gantt y Diagramas CPM (Critical Path Method o Método de la Ruta Crítica), formulados a través del Software Microsoft Project. Planos y Dibujos en AutoCAD (Versión vigente). Videos en disco compacto en formato MPG o VCD.
- f) Las fuentes Tipográficas a utilizarse serán: en la redacción de los textos se empleará fuente "Arial". El tamaño de letra para los títulos generales será de 12 puntos, para los subtítulos de 11 puntos, y para los textos de 11 puntos. Se empleará espaciado interlineal sencillo y alineación justificada. La veracidad y validez de cada uno de los documentos es de exclusiva responsabilidad del contratista, reservándose la entidad el derecho de tomar las acciones legales de comprobarse lo contrario.

16. VALOR REFERENCIAL:

GOBIERNO REGIONAL PIURA
CONCURSO PUBLICO N° 10-2023-GRP-ORA-C.S-I CONVOCATORIA

GERENCIA REGIONAL DE INFRAESTRUCTURA
DIRECCIÓN DE ESTUDIOS Y PROYECTOS

CALCULO DEL VALOR REFERENCIAL							
MEJORAMIENTO DE LOS SERVICIOS EDUCATIVOS EN LA I.E. SAN JUAN BAUTISTA EN EL A.H. SAN MARTÍN DEL DISTRITO DE VEINTISEIS DE OCTUBRE - PROVINCIA DE PIURA - DEPARTAMENTO DE PIURA" CON CÓDIGO ÚNICO N° 2506280							
COD	DESCRIPCION	METRADOS			COSTOS (S/)		
		UND	CANT	PLAZO	UNITARIO	PARCIAL	TOTAL
I	HONORARIOS DE PERSONAL						
1	PERSONAL PRINCIPAL						
	JEFE DE PROYECTO	MES	1	5			
	ESPECIALISTA EN ARQUITECTURA Y EQUIPAMIENTO	MES	1	4			
	ESPECIALISTA EN ESTRUCTURAS	MES	1	4			
	ESPECIALISTA EN INSTALACIONES SANITARIAS	MES	1	3			
	ESPECIALISTA EN INSTALACIONES ELECTRICAS	MES	1	3			
	ESPECIALISTA EN REDES Y CABLEADO ESTRUCTURADO	MES	1	2			
	ESPECIALISTA BIM	MES	1	2			
	ESPECIALISTA EN ESTUDIO DE SUELOS E IMPACTO AMBIENTAL	MES	1	1			
	ESPECIALISTA EN METRADOS, COSTOS Y PRESUPUESTOS	MES	1	3			
2	PERSONAL AUXILIAR						
	ASISTENTE DE ESPECIALISTA EN ARQUITECTURA Y EQUIPAMIENTO	MES	1	4			
	ASISTENTE DE ESPECIALISTA EN ESTRUCTURAS	MES	1	4			
	ASISTENTE DE ESPECIALISTA EN INSTALACIONES SANITARIAS	MES	1	3			
	ASISTENTE DE ESPECIALISTA EN INSTALACIONES ELECTRICAS	MES	1	3			
	ASISTENTE DE ESPECIALISTA EN REDES Y CABLEADO ESTRUCTURADO	MES	1	2			
	SECRETARIA	MES	1	5			
II	ESTUDIOS BASICOS						
	ESTUDIO DE MECANICA DE SUELOS	GLB	1	1			
	LEVANTAMIENTO TOPOGRAFICO INC. PUNTOS GEODESICOS Y LEVANTAMIENTO DEL ESTADO ACTUAL	GLB	1	1			
	ESTUDIO DE MEDIA TENSION	GLB	1	1			
	GESTION DEL RIESGO	GLB	1	1			
	ESTUDIO AMBIENTAL	GLB	1	1			
III	GASTOS DE OFICINA Y SERVICIOS						
	EQUIPOS DE COMPUTO	GLB	1	3			
	ALQUILER OFICINA	MES	1	5			
	MATERIALES DE OFICINA	MES	1	5			
	IMPRESIONES	MES	1	5			
	PAGO DE SERVICIOS, AGUA, LUZ, INTERNET, OTROS	MES	1	5			
	SERVICIOS DE TELEFONIA Y MOVILIDAD	MES	1	5			
COSTO DIRECTO							S/.
UTILIDAD 10%							S/.
SUB TOTAL							S/.
IGV 18%							S/.
TOTAL							S/.



GOBIERNO REGIONAL PIURA
CONCURSO PUBLICO N° 10-2023-GRP-ORA-C.S-I CONVOCATORIA

GERENCIA REGIONAL DE INFRAESTRUCTURA
DIRECCIÓN DE ESTUDIOS Y PROYECTOS

17. FORMAS Y CONDICIONES DE PAGO:

La forma de pago por el presente servicio de Consultoría, según lo siguiente:

Los pagos por valorizaciones que la entidad efectuará al Consultor, correspondientes al costo del Proyecto, se realizará previa **APROBACIÓN** por parte de la Entidad de la siguiente manera:

N° PAGOS	ENTREGABLE	CONDICIÓN PRINCIPAL PARA EL PAGO	%
1	1er	Conformidad del Primer entregable por parte de la entidad	15 %
2	2do	Conformidad del Segundo entregable por parte de la entidad	30 %.
3	3er	Conformidad del tercer entregable por parte de la entidad	25 %.
4	4to	Conformidad del cuarto entregable por parte de la entidad	20 %.
5	5to	Aprobación del Expediente Técnico Definitivo por parte de la Entidad con Resolución de Aprobación	10 %.

Para lo cual el Consultor presentará la documentación que justifique el pago.

La documentación a presentar será la siguiente:

- Informe Técnico del trabajo realizado.
- Factura.
- Copia de DNI.
- Copia del Registro en el RNP, como Consultor.

NOTA:

Para la devolución del 10% de retención por concepto de Fondo de Garantía, el Consultor deberá presentar lo siguiente:

- Copia de la Resolución de Aprobación del expediente técnico.
- Copia de la Resolución de la Liquidación del Servicio por Consultoría.

18. GARANTIAS

Las garantías que acepte la Entidad deben ser incondicionales, solidarias, irrevocables y de realización automática en el país, al solo requerimiento de la Entidad, bajo responsabilidad de las empresas que las emiten. Dichas empresas deben encontrarse bajo la supervisión de la Superintendencia de Banca y Seguros y Administradoras Privadas de Fondos de Pensiones y deben estar autorizadas para emitir garantías; o estar consideradas en la última lista de bancos extranjeros de primera categoría que periódicamente publica el Banco Central de Reserva del Perú.

El proveedor deberá otorgar como requisito indispensable para suscribir el contrato una garantía de fiel cumplimiento de contrato que deberá ser emitida por una suma equivalente al diez por ciento (10%) del monto del contrato original y tener vigencia hasta la conformidad del servicio. En los casos que resulte aplicable, se efectuará la retención del 10% del monto del contrato original como Garantía de Fiel Cumplimiento, dicha retención se efectuará durante la primera mitad del número total de pagos a realizarse, en forma prorrateada, con cargo a ser devuelto a la conformidad de la liquidación final.

19. SUSCRIPCION DE CONTRATO U ORDEN DE SERVICIO

El postor ganador de la buena pro debe presentar los siguientes documentos para perfeccionar el contrato:

- Garantía de fiel cumplimiento del contrato (presentación de Carta fianza).
- Garantía de fiel cumplimiento por prestaciones accesorias, de ser el caso (presentación de Carta fianza).



GERENCIA REGIONAL DE INFRAESTRUCTURA
DIRECCIÓN DE ESTUDIOS Y PROYECTOS

- c) Contrato de consorcio con firmas legalizadas de cada uno de los integrantes, de ser el caso.
- d) Código de cuenta interbancaria (CCI).
- e) Copia de la vigencia del poder del representante legal de la empresa que acredite que cuenta con facultades para perfeccionar el contrato, cuando corresponda.
- f) Copia de DNI del postor en caso de persona natural, o de su representante legal en caso de persona jurídica.
- g) Declaración Jurada indicando su Domicilio en la Ciudad de Piura para efectos de la notificación durante la ejecución del contrato, así mismo indicará su correo electrónico, teléfono fijo y/o celular, en dicha declaración jurada, consignará un CORREO ELECTRÓNICO en el cual se dará por notificado oficialmente por parte del GOBIERNO REGIONAL PIURA, contabilizándose los plazos de ley desde esta comunicación.
- h) Estructura de costos o detalle de los precios unitarios de la oferta económica.
- i) Detalle del monto de la oferta económica de cada uno de los ítems que conforman el paquete.
- j) Declaración Jurada indicando lo siguiente:
 - Si sus representantes legales, accionistas, gerentes, directores y la misma contratista, tienen sentencia condenatoria, consentida o ejecutoriada, o sanción administrativa, por la comisión de delitos contra la administración pública o infracción a las normas sobre contrataciones pública,
 - Si a la fecha de suscripción del contrato, cuenta con algún proceso penal o procedimiento administrativo sancionador en trámite, por la comisión de delitos e infracciones.

20. ADELANTOS

LA ENTIDAD, no otorgará adelantos.

21. SISTEMA DE CONTRATACION

A SUMA ALZADA

22. RECEPCION Y CONFORMIDAD DEL SERVICIO

El CONSULTOR del servicio deberá informar la culminación del 100 % de las actividades programadas, emitiendo su informe de conformidad dando a conocer la culminación total y cumplimiento de todas las obligaciones contractuales.

23. CONSTANCIA DE PRESTACION DEL SERVICIO

Otorgada la conformidad de la prestación del servicio, el órgano de administración o el funcionario designado expresamente por la entidad es el único autorizado correspondiente para otorgar al proveedor, de oficio o a pedido de parte, una constancia que deberá precisar como mínimo la identificación del objeto del contrato, el monto correspondiente, el plazo y las penalidades en que hubiera incurrido el proveedor.

Sólo se podrá diferir la entrega de la constancia en los casos en que hubiera penalidades, hasta que éstas sean canceladas.

24. PENALIDADES

La Entidad debe prever en los documentos del procedimiento de selección la aplicación de la penalidad por mora; asimismo, puede prever otras penalidades distintas a la mencionada en el Artículo 62 del reglamento. Estos dos tipos de penalidades pueden alcanzar cada una un monto máximo equivalente al diez por ciento (10%) del monto del contrato vigente.

$$\text{Penalidad Diaria} = \frac{0.10 \times \text{monto}}{F \times \text{Plazo en días}}$$

Donde F tiene los siguientes valores:

Para plazos menores o iguales a 60 días, F = 0.40 para consultorías.

Para plazos mayores a 60 días, F = 0.25 para consultorías.



GOBIERNO REGIONAL PIURA
CONCURSO PUBLICO N° 10-2023-GRP-ORA-C.S-I CONVOCATORIA

GERENCIA REGIONAL DE INFRAESTRUCTURA
DIRECCIÓN DE ESTUDIOS Y PROYECTOS

Estas moras se aplicarán por las demoras en el cumplimiento de cada una de las etapas de los entregables descritos en los TDR.

25. OTRAS PENALIDADES APLICABLES

Los documentos del procedimiento de selección pueden establecer penalidades distintas a la mencionada en el artículo precedente, siempre y cuando sean objetivas, razonables, congruentes y proporcionales con el objeto de la contratación. Para estos efectos, deben incluir los supuestos penalizables, la forma de cálculo de la penalidad para cada supuesto y el procedimiento mediante el cual se verifica el supuesto penalizable. De acuerdo a lo señalado se ha guardado criterios de proporcionalidad y congruencia con la gravedad del incumplimiento, estas penalidades se calcularán de forma independiente a la penalidad por mora de acuerdo al siguiente detalle:

Penalidades			
N°	Supuestos de aplicación de penalidad	Forma de cálculo	Procedimiento
1	Cuando el personal acreditado permanece menos de sesenta (60) días desde el inicio de su participación en la ejecución del contrato o del íntegro del plazo de ejecución, si este es menor a los sesenta (60) días, de conformidad con las disposiciones establecidas en el numeral 190.2 del artículo 190 del Reglamento ¹ .	dos (1.0) UIT por cada día de ausencia del personal en el plazo previsto.	Según informe del Coordinador del Proyecto, designado por la Dirección de Estudios y Proyectos.
2	En caso el contratista incumpla con su obligación de ejecutar la prestación con el personal acreditado o debidamente sustituido.	Se aplicará una penalidad de 1 UIT por cada día de ausencia del personal.	Según Informe del Coordinador del Proyecto, designado por la Dirección de Estudios y Proyectos.
3	Por no levantar las observaciones efectuadas por la Dirección de Estudios y Proyectos dentro de los plazos establecidos.	0.75 % del monto de la valorización del entregable por cada día de retraso.	Según informe del Coordinador del Proyecto, designado por la Dirección de Estudios y Proyectos.
4	No presentar los Informes dentro de los plazos establecidos de los entregables: 1ra Etapa, 2da Etapa y 3ra Etapa	1.5 % del monto de la valorización del entregable por cada día de retraso.	Según informe del Coordinador del Proyecto, designado por la Dirección de Estudios y Proyectos.
5	Por la presentación de los informes parciales e informe final del estudio, sin las firmas y sellos, en más del 10% de su contenido.	Se aplicará una penalidad de 1 UIT por la presentación del informe final del expediente técnico sin las firmas y sellos, en más del 10% de su contenido.	Según informe del Coordinador del Proyecto, designado por la Dirección de Estudios y Proyectos.
6	En caso que el informe presentado en físico este incompleto y/o inconcluso, información que no corresponde ya sea porque corresponde a otros estudios y/o informes, información no compatible con la información digital, hojas en blanco u otro con el propósito único de salvar fechas de entrega.	Se aplicará 1 UIT por la presentación de información según descripción.	Según informe del Coordinador del Proyecto, designado por la Dirección de Estudios y Proyectos.
7	En caso que la información digital este incompleta y/o inconclusa, con información	Se aplicará 1 UIT por la presentación del formato	Según informe del Coordinador del

¹ En caso que el objeto de la contratación sea la elaboración de expediente técnico, no incluir esta penalidad.

GOBIERNO REGIONAL PIURA
CONCURSO PUBLICO N° 10-2023-GRP-ORA-C.S-I CONVOCATORIA

GERENCIA REGIONAL DE INFRAESTRUCTURA
DIRECCIÓN DE ESTUDIOS Y PROYECTOS

	que no corresponde o información no compatible con el informe presentado en físico, o que el CD, DVD, Memoria USB u otro, se encuentre en blanco o dañado.	digital según descripción.	Proyecto, designado por la Dirección de Estudios y Proyectos.
8	En caso el consultor no comunique oportunamente su cambio de domicilio	La Entidad aplicará al consultor una penalidad de 0.10 UIT por cada notificación que no se lo logre entregar por parte del gobierno regional.	Según informe del Coordinador del Proyecto, designado por la Dirección de Estudios y Proyectos.
9	En caso el consultor no participe en las reuniones programadas con el personal clave requerido.	La Entidad aplicará al consultor una penalidad de 0.50 UIT por cada inasistencia.	Según informe del Coordinador del Proyecto, designado por la Dirección de Estudios y Proyectos.

26. SUBCONTRATACION

El proveedor está obligado a ejecutar directamente el servicio objeto de la presente prestación, no estando autorizado a subcontratar a terceros.

27. OTRAS OBLIGACIONES

27.1. OBLIGACIONES DEL CONTRATISTA

El CONSULTOR debe cumplir con todas las obligaciones contractuales adquiridas en la suscripción del contrato, así como a respetar las condiciones técnicas y administrativas estipuladas en el presente término de referencia.

27.2. OBLIGACIONES DE LA ENTIDAD

La Gerencia Regional de Infraestructura está obligada a velar por la correcta ejecución técnica y administrativa de las actividades solicitadas, así como también respetar las obligaciones contractuales adquiridas.

Deberá entregar al consultor la suscripción del contrato, así como durante el desarrollo del mismo la documentación mínima necesaria referida a cada una de las actividades requeridas, de ser el caso.

28. CONFIDENCIALIDAD

Se indica al proveedor que debe existir confidencialidad y reserva absoluta en el manejo de información y documentación a la que se tenga acceso y que se encuentre relacionada a la prestación del servicio de consultoría, queda expresamente prohibido de revelar dicha información a terceros sin autorización.

29. RESPONSABILIDAD POR VICIOS OCULTOS

La responsabilidad del CONSULTOR por la calidad ofrecida y por los vicios ocultos del servicio ejecutado, será de un (01) año, contado a partir de la conformidad del servicio, de conformidad al artículo 40° de la Ley de Contrataciones del Estado.

30. CONDICIONES DE LOS CONSORCIOS

De conformidad con el numeral 49.5 del artículo 49 del Reglamento, el área usuaria puede incluir lo siguiente:

- 1) El número máximo de consorciados es de 2.
- 2) El porcentaje mínimo de participación de cada consorciado es del 40%.
- 3) El porcentaje mínimo de participación en la ejecución del contrato, para el integrante del consorcio que acredite mayor experiencia, es de 50%.



GOBIERNO REGIONAL PIURA
CONCURSO PUBLICO N° 10-2023-GRP-ORA-C.S-I CONVOCATORIA

GERENCIA REGIONAL DE INFRAESTRUCTURA
DIRECCIÓN DE ESTUDIOS Y PROYECTOS

31. REQUISITOS DE CALIFICACION

A.	CAPACIDAD LEGAL - OBLIGATORIO
	HABILITACION
	<p><u>Requisitos:</u></p> <ul style="list-style-type: none"> El consultor deberá constar con una inscripción vigente en el Registro Nacional de Proveedores en el Registro de Consultor de Obras en la especialidad de Consultoría en obras urbanas edificaciones y afines, Mínimo Categoría C. <p>Importante</p> <p><i>De conformidad con la Opinión N° 186-2016/DTN, la habilitación de un postor, está relacionada con cierta atribución con la cual debe contar el proveedor para poder llevar a cabo la actividad materia de contratación, este es el caso de las actividades reguladas por normas en las cuales se establecen determinados requisitos que las empresas deben cumplir a efectos de estar habilitadas para la ejecución de determinado servicio o estar autorizadas para la comercialización de ciertos bienes en el mercado.</i></p> <p><u>Acreditación:</u></p> <ul style="list-style-type: none"> Copia del Registro Nacional de Proveedores <p>Importante</p> <p><i>En el caso de consorcios, todos los integrantes deben acreditar este requisito.</i></p>

B.	CAPACIDAD TÉCNICA Y PROFESIONAL
B.1	CALIFICACIONES DEL PERSONAL CLAVE
	<p>FORMACION ACADEMICA</p> <p><u>Requisitos:</u></p> <p>JEFE DE PROYECTO Ingeniero Civil y/o Arquitecto</p> <p>ESPECIALISTA EN DISEÑO ARQUITECTONICO Arquitecto</p> <p>ESPECIALISTA EN ESTRUCTURAS Ingeniero Civil</p> <p>ESPECIALISTA EN INSTALACIONES SANITARIAS Ingeniero Sanitario o Ingeniero Civil</p> <p>ESPECIALISTA EN INSTALACIONES ELECTRICAS Ingeniero Electricista, Ingeniero Mecánico Electricista.</p> <p>ESPECIALISTA EN REDES Y CABLEADO ESTRUCTURADO Ingeniero Electrónico y Telecomunicaciones</p> <p>ESPECIALISTA EN BIM Ingeniero Civil</p> <p>ESPECIALISTA EN ESTUDIO DE SUELOS E IMPACTO AMBIENTAL Ingeniero Geólogo y/o Ing. Ambiental</p> <p>ESPECIALISTA EN METRADOS, COSTOS Y PRESUPUESTOS</p>



GOBIERNO REGIONAL PIURA
CONCURSO PUBLICO N° 10-2023-GRP-ORA-C.S-I CONVOCATORIA

GERENCIA REGIONAL DE INFRAESTRUCTURA
DIRECCIÓN DE ESTUDIOS Y PROYECTOS

	<p>Ingeniero Civil y/o Arquitecto</p> <p><u>Acreditación:</u> De conformidad con el numeral 49.3 del artículo 49 y el literal e) del numeral 139.1 del artículo 139 del Reglamento este requisito de calificación se acredita para la suscripción del contrato.</p>
B.2	<p>EXPERIENCIA DEL PERSONAL ESPECIALISTA</p> <p><u>Requisitos:</u></p> <ul style="list-style-type: none">• JEFE DE PROYECTO Deberá acreditar una experiencia mínima de 48 (Cuarenta y Ocho) meses como Jefe de Proyecto en la elaboración y/o supervisión y/o revisión de expedientes técnicos y/o estudios definitivos de edificaciones públicas, tiempo que se computa desde la colegiatura.• ESPECIALISTA EN DISEÑO ARQUITECTONICO Deberá acreditar una experiencia mínima de 72 (Setenta y Dos) meses como Especialista en Arquitectura en la elaboración y/o supervisión y/o revisión de expedientes técnicos y/o estudios definitivos de edificaciones públicas, tiempo que se computa desde la colegiatura.• ESPECIALISTA EN ESTRUCTURAS Deberá acreditar una experiencia mínima de 36 (Treinta y Seis) meses como Especialista en Estructuras en la elaboración y/o supervisión y/o revisión de expedientes técnicos y/o estudios definitivos de edificaciones públicas, tiempo que se computa desde la colegiatura.• ESPECIALISTA EN INSTALACIONES SANITARIAS Deberá acreditar una experiencia mínima de 24 (Veinticuatro) meses como Especialista en Instalaciones Sanitarias en la elaboración y/o supervisión y/o revisión de expedientes técnicos y/o estudios definitivos de edificaciones públicas, tiempo que se computa desde la colegiatura.• ESPECIALISTA EN INSTALACIONES ELECTRICAS Deberá acreditar una experiencia mínima de 12 (Doce) meses como Especialista en Instalaciones Eléctricas y/o Mecánicas en la elaboración y/o supervisión y/o revisión de expedientes técnicos y/o estudios definitivos de edificaciones públicas, tiempo que se computa desde la colegiatura.• ESPECIALISTA EN REDES Y CABLEADO ESTRUCTURADO Deberá acreditar una experiencia mínima de 06 (Seis) meses como Especialista en Redes y Cableado Estructurado en la elaboración y/o supervisión y/o revisión de expedientes técnicos y/o estudios definitivos en general, tiempo que se computa desde la colegiatura.• ESPECIALISTA EN BIM Deberá acreditar una experiencia mínima de 06 (Seis) meses como Especialista BIM en la elaboración y/o supervisión y/o revisión de expedientes técnicos y/o estudios definitivos en general, tiempo que se computa desde la colegiatura.• ESPECIALISTA EN ESTUDIO DE SUELOS E IMPACTO AMBIENTAL Deberá acreditar una experiencia mínima de 15 (Quince) meses como Especialista en Estudio de Suelos en la elaboración y/o supervisión y/o revisión de expedientes técnicos y/o estudios definitivos de edificaciones públicas, tiempo que se computa desde la colegiatura.• ESPECIALISTA EN METRADOS, COSTOS Y PRESUPUESTOS Deberá acreditar una experiencia mínima de 12 (Doce) meses como Especialista en Metrados, Costos y/o Presupuestos en la elaboración y/o supervisión y/o revisión de expedientes técnicos y/o estudios definitivos de edificaciones públicas, tiempo que se computa desde la colegiatura. <p><u>Acreditación:</u></p>



GOBIERNO REGIONAL PIURA
CONCURSO PUBLICO N° 10-2023-GRP-ORA-C.S-I CONVOCATORIA

GERENCIA REGIONAL DE INFRAESTRUCTURA
DIRECCIÓN DE ESTUDIOS Y PROYECTOS

	De conformidad con el numeral 49.3 del artículo 49 y el literal e) del numeral 139.1 del artículo 139 del Reglamento este requisito de calificación se acredita para la suscripción del contrato.
B.3	EQUIPAMIENTO
	<p><u>Requisitos:</u> Contar con el equipamiento estratégico siguiente:</p> <ol style="list-style-type: none">1) a) Un (01) plotter A0 a color multifuncional.2) b) Una (01) impresora A4 a color multifuncional.3) c) Dos (02) laptop Intel I7 o similar. <p><u>Acreditación:</u> De conformidad con el numeral 49.3 del artículo 49 y el literal e) del numeral 139.1 del artículo 139 del Reglamento este requisito de calificación se acredita para la suscripción del contrato</p>
C	EXPERIENCIA DEL POSTOR EN LA ESPECIALIDAD
	<p><u>Requisitos:</u> El postor debe acreditar un monto facturado acumulado equivalente a una (1) vez el valor referencial de la contratación, por la contratación de servicios de consultoría de obra iguales o similares al objeto de la convocatoria, durante los diez (10) años anteriores a la fecha de la presentación de ofertas que se computarán desde la fecha de la conformidad o emisión del comprobante de pago, según corresponda.</p> <p>Se consideran servicios de consultoría de obra similares a los siguientes: elaboración de expedientes técnicos en edificaciones educativas públicas del nivel inicial y/o nivel primaria y/o nivel secundaria.</p> <p><u>Acreditación:</u> La experiencia del postor en la especialidad se acreditará con copia simple de (i) contratos u órdenes de servicios y su respectiva conformidad o constancia de prestación; o (ii) comprobantes de pago cuya cancelación se acredite documental y fehacientemente, con voucher de depósito, nota de abono, reporte de estado de cuenta, cualquier otro documento emitido por Entidad del sistema financiero que acredite el abono o mediante cancelación en el mismo comprobante de pago².</p> <p>Los postores pueden presentar hasta un máximo de veinte (20) contrataciones para acreditar el requisito de calificación y el factor "Experiencia de Postor en la Especialidad".</p> <p>En caso los postores presenten varios comprobantes de pago para acreditar una sola contratación, se debe acreditar que corresponden a dicha contratación; de lo contrario, se asumirá que los comprobantes acreditan contrataciones independientes, en cuyo caso solo se considerará, las veinte (20) primeras contrataciones indicadas en el Anexo N° 8 referido a la Experiencia del Postor en la Especialidad.</p> <p>En el caso de servicios de supervisión en ejecución, solo se considera como experiencia la parte del contrato que haya sido ejecutada durante los diez (10) años anteriores a la fecha de presentación de ofertas, debiendo adjuntarse copia de las conformidades correspondientes a tal parte o los respectivos comprobantes de pago cancelados.</p> <p>En los casos que se acredite experiencia adquirida en consorcio, debe presentarse la promesa de consorcio o el contrato de consorcio del cual se desprenda fehacientemente el porcentaje de las obligaciones que se asumió en el contrato presentado; de lo contrario, no se computará la experiencia proveniente de dicho contrato.</p> <p>Asimismo, cuando se presenten contratos derivados de procesos de selección convocados antes del 20.09.2012, la calificación se ceñirá al método descrito en la Directiva "Participación de Proveedores en Consorcio en las Contrataciones del Estado", debiendo presumirse que el porcentaje de las obligaciones</p>

GERENCIA REGIONAL DE INFRAESTRUCTURA
DIRECCIÓN DE ESTUDIOS Y PROYECTOS

equivale al porcentaje de participación de la promesa de consorcio o del contrato de consorcio. En caso que en dichos documentos no se consigne el porcentaje de participación se presumirá que las obligaciones se ejecutaron en partes iguales.

Si el titular de la experiencia no es el postor, consignar si dicha experiencia corresponde a la matriz en caso que el postor sea sucursal, o fue transmitida por reorganización societaria, debiendo acompañar la documentación sustentatoria correspondiente.

Si el postor acredita experiencia de otra persona jurídica como consecuencia de una reorganización societaria, debe presentar adicionalmente el **Anexo N° 9**.

Cuando en los contratos, órdenes de servicio o comprobantes de pago el monto facturado se encuentre expresado en moneda extranjera, debe indicarse el tipo de cambio venta publicada por la Superintendencia de Banca, Seguros y AFP correspondiente a la fecha de suscripción del contrato, de emisión de la orden de servicio o de cancelación del comprobante de pago, según corresponda.

Sin perjuicio de lo anterior, los postores deben llenar y presentar el **Anexo N° 8** referido a la Experiencia del Postor en la Especialidad.

Importante

- El órgano encargado de las contrataciones o el comité de selección, según corresponda, debe valorar de manera integral los documentos presentados por el postor para acreditar la experiencia. En tal sentido, aun cuando en los documentos presentados la denominación del objeto contractual no coincida literalmente con el previsto en las bases, se deberá validar la experiencia si las actividades que ejecutó el postor corresponden a la experiencia requerida.
- En el caso de consorcios, la calificación de la experiencia se realiza conforme a la Directiva "Participación de Proveedores en Consorcio en las Contrataciones del Estado".



GOBIERNO REGIONAL PIURA
CONCURSO PUBLICO N° 10-2023-GRP-ORA-C.S-I CONVOCATORIA

Importante

- Si como resultado de una consulta u observación corresponde precisarse o ajustarse el requerimiento, se solicita la autorización del área usuaria y se pone de conocimiento de tal hecho a la dependencia que aprobó el expediente de contratación, de conformidad con el numeral 72.3 del artículo 72 del Reglamento.
- El cumplimiento de los Términos de Referencia se realiza mediante la presentación de una declaración jurada. De ser el caso, adicionalmente la Entidad puede solicitar documentación que acredite el cumplimiento del algún componente de estos. Para dicho efecto consignará de manera detallada los documentos que deben presentar los postores en el literal a.5) del numeral 2.2.1.1 de esta sección de las bases.
- Los requisitos de calificación determinan si los postores cuentan con las capacidades necesarias para ejecutar el contrato, lo que debe ser acreditado documentalmente, y no mediante declaración jurada.



CAPÍTULO IV
FACTORES DE EVALUACIÓN

EVALUACIÓN TÉCNICA (Puntaje: 100 Puntos)

Importante para la Entidad

*De acuerdo con el artículo 51 del Reglamento, se **debe** establecer los siguientes factores de evaluación:*

FACTORES DE EVALUACIÓN		PUNTAJE / METODOLOGÍA PARA SU ASIGNACIÓN
A.	EXPERIENCIA DEL POSTOR EN LA ESPECIALIDAD	[70] puntos
	<p><u>Evaluación:</u> El postor debe acreditar un monto facturado acumulado equivalente a 3 VECES EL VALOR REFERENCIAL DE LA CONSULTORÍA por la contratación de servicios de consultoría de obra iguales o similares al objeto de la convocatoria, durante los diez (10) años anteriores a la fecha de la presentación de ofertas que se computarán desde la fecha de la conformidad o emisión del comprobante de pago, según corresponda.</p> <p><u>Acreditación:</u> La experiencia en la especialidad se acreditará con copia simple de (i) contratos u órdenes de servicios y su respectiva conformidad o constancia de prestación; o (ii) comprobantes de pago cuya cancelación acredite documental y fehacientemente, con voucher de depósito, nota de abono, reporte de estado de cuenta, cualquier otro documento emitido por Entidad del sistema financiero que acredite el abono o mediante cancelación en el mismo comprobante de pago¹⁴.</p> <p>Las disposiciones sobre el requisito de calificación "Experiencia del postor en la especialidad" previstas en el literal C del numeral 3.2 del Capítulo III de la presente sección de las bases resultan aplicables para el presente factor</p>	<p>M = Monto facturado acumulado por el postor por la prestación de servicios de consultoría en la especialidad</p> <p>M \geq 3¹⁵ veces el valor referencial: 70 puntos</p> <p>M \geq 2 veces el valor referencial y < 3 veces el valor referencial: 50 puntos</p> <p>M $> 1$¹⁶ vez el valor referencial y < 2 veces el valor referencial: 30 puntos</p>
B.	METODOLOGÍA PROPUESTA	[30] puntos
	<p><u>Evaluación:</u></p> <p>Se evaluará la metodología propuesta por el postor para la ejecución de la consultoría de obra, cuyo contenido mínimo es el siguiente:</p> <ol style="list-style-type: none"> PLAN DE TRABAJO Se deberá describir los métodos, procedimientos que desarrollara para la ejecución de la consultoría, que serán aplicados durante la elaboración del estudio. ESQUEMA DE ORGANIZACIÓN Y FUNCIONES Cuyo contenido mínimo es el siguiente: <ol style="list-style-type: none"> 2.1. Organigrama del personal que intervendrá en la elaboración del estudio. 2.2. Funciones del personal que intervendrá en la elaboración del estudio. CRONOGRAMAS DE ACTIVIDADES Cuyo contenido mínimo es el siguiente: <ol style="list-style-type: none"> 3.1. Cronograma de actividades proyectadas en barras Gantt. 3.2. Hitos de inicio y fin de actividades. 3.3. Cronograma de asignación de recursos de las actividades a ser empleados en la elaboración del estudio. CONTROL DE PLAZOS DE ACTIVIDADES 	<p>Desarrolla la metodología que sustenta la oferta [30] puntos</p> <p>No desarrolla la metodología que sustenta la oferta (0) puntos</p>

GOBIERNO REGIONAL PIURA
CONCURSO PUBLICO N° 10-2023-GRP-ORA-C.S-I CONVOCATORIA

FACTORES DE EVALUACIÓN	PUNTAJE / METODOLOGÍA PARA SU ASIGNACIÓN
<p>4. CONTROL DE PLAZOS DE ACTIVIDADES Cuyo contenido mínimo es el siguiente: 4.1. Reportes quincenales según el cronograma de actividades proyectadas. 4.2. Control de hitos de inicio y fin de cada actividad quincenal. 4.3. Responsable de cada actividad.</p> <p>5. CONOCIMIENTO DEL PROYECTO Se evaluará el Conocimiento del Proyecto e identificación de facilidades, dificultades y propuestas de solución formuladas por el postor para la ejecución de la consultoría, cuyo contenido mínimo es el siguiente: 5.1. IDENTIFICACION DE FACILIDADES Y DIFICULTADES Se presentará un mínimo de 3 facilidades y dificultades identificadas para el desarrollo del estudio, las cuales deben ser coherentes con la realidad del proyecto, por lo que se deberá adjuntar un panel fotográfico de la zona de estudio que evidencia la visita al área donde se desarrollará el proyecto, debiendo tener una descripción cada fotografía incluida, debiendo presentar un mínimo de 6 fotografías. 5.2. PROPUESTAS DE SOLUCION Se presentará un mínimo de 3 propuestas de solución a las dificultades identificadas para el desarrollo del servicio de consultoría.</p> <p><u>Acreditación:</u> Se acreditará mediante la presentación de una memoria descriptiva desarrollando las pautas indicadas y el panel fotográfico de visita al área donde se ejecutará el proyecto.</p>	
PUNTAJE TOTAL	100 puntos¹⁶

Para acceder a la etapa de evaluación económica, el postor debe obtener un **puntaje técnico mínimo de ochenta (80) puntos.**

Importante

- *Los factores de evaluación elaborados por el comité de selección guardan vinculación, razonabilidad y proporcionalidad con el objeto de la contratación. Asimismo, estos no pueden calificar con puntaje el cumplimiento de los Términos de Referencia ni los requisitos de calificación.*
- *Las ofertas técnicas que no alcancen el puntaje mínimo especificado son descalificadas.*

¹⁶ Es la suma de los puntajes de todos los factores de evaluación, incluyendo los opcionales.

GOBIERNO REGIONAL PIURA
CONCURSO PUBLICO N° 10-2023-GRP-ORA-C.S-I CONVOCATORIA

EVALUACIÓN ECONÓMICA (Puntaje: 100 Puntos)

FACTOR DE EVALUACIÓN		PUNTAJE / METODOLOGÍA PARA SU ASIGNACIÓN
A. PRECIO		
<p><u>Evaluación:</u></p> <p>Se evaluará considerando la oferta económica del postor.</p> <p><u>Acreditación:</u></p> <p>Se acreditará mediante el documento que contiene la oferta económica (Anexo N° 6).</p>		<p>La evaluación consistirá en asignar un puntaje de cien (100) puntos a la oferta de precio más bajo y otorga a las demás ofertas puntajes inversamente proporcionales a sus respectivos precios, según la siguiente fórmula:</p> $P_i = \frac{O_m \times PMP}{O_i}$ <p>Donde: I = Oferta Pi = Puntaje de la oferta a evaluar Oi = Precio i Om = Precio de la oferta más baja PMP = Puntaje máximo del precio</p>
PUNTAJE TOTAL		100 puntos

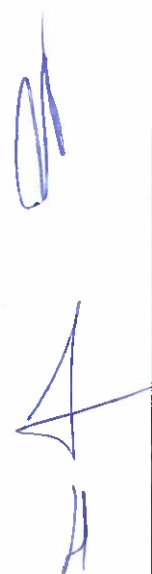

CAPÍTULO V
PROFORMA DEL CONTRATO

Importante

Dependiendo del objeto del contrato, de resultar indispensable, puede incluirse cláusulas adicionales o la adecuación de las propuestas en el presente documento, las que en ningún caso pueden contemplar disposiciones contrarias a la normativa vigente ni a lo señalado en este capítulo.

Conste por el presente documento, la contratación del servicio de consultoría de obra para la **CONSULTORÍA DE OBRA PARA LA REFORMULACION DEL PIP- MEJORAMIENTO DE LOS SERVICIOS EDUCATIVOS EN LA I.E SAN JUAN BAUTISTA DEL DISTRITO DE VEINTISEIS DE OCTUBRE , PROVINCIA DE PIURA, DEPARTAMENTO PIURA - CUI 2506280**, que celebra de una parte **[CONSIGNAR EL NOMBRE DE LA ENTIDAD]**, en adelante LA ENTIDAD, con RUC N° [.....], con domicilio legal en [.....], representada por [.....], identificado con DNI N° [.....], y de otra parte [.....], con RUC N° [.....], con domicilio legal en [.....], inscrita en la Ficha N° [.....] Asiento N° [.....] del Registro de Personas Jurídicas de la ciudad de [.....], debidamente representado por su Representante Legal, [.....], con DNI N° [.....], según poder inscrito en la Ficha N° [.....], Asiento N° [.....] del Registro de Personas Jurídicas de la ciudad de [.....], a quien en adelante se le denominará EL CONTRATISTA en los términos y condiciones siguientes:

CLÁUSULA PRIMERA: ANTECEDENTES

Con fecha [.....], el comité de selección adjudicó la buena pro del **CONCURSO PÚBLICO N° 10-2023-GRP-ORA-C.S-I CONVOCATORIA** para la contratación de Servicio de consultoría de obra para la **REFORMULACION DEL PIP- MEJORAMIENTO DE LOS SERVICIOS EDUCATIVOS EN LA I.E SAN JUAN BAUTISTA DEL DISTRITO DE VEINTISEIS DE OCTUBRE , PROVINCIA DE PIURA, DEPARTAMENTO PIURA - CUI 2506280** a **[INDICAR NOMBRE DEL GANADOR DE LA BUENA PRO]**, cuyos detalles e importe constan en los documentos integrantes del presente contrato.

CLÁUSULA SEGUNDA: OBJETO

El presente contrato tiene por objeto la contratación de Servicio de consultoría de obra para la **REFORMULACION DEL PIP- MEJORAMIENTO DE LOS SERVICIOS EDUCATIVOS EN LA I.E SAN JUAN BAUTISTA DEL DISTRITO DE VEINTISEIS DE OCTUBRE , PROVINCIA DE PIURA, DEPARTAMENTO PIURA - CUI 2506280**

CLÁUSULA TERCERA: MONTO CONTRACTUAL

El monto total del presente contrato asciende a **[CONSIGNAR MONEDA Y MONTO]**, que incluye todos los impuestos de Ley.

Este monto comprende el costo del servicio de consultoría de obra, todos los tributos, seguros, transporte, inspecciones, pruebas y, de ser el caso, los costos laborales conforme a la legislación vigente, así como cualquier otro concepto que pueda tener incidencia sobre la ejecución del servicio de consultoría de obra materia del presente contrato.

CLÁUSULA CUARTA: DEL PAGO¹⁷

LA ENTIDAD se obliga a pagar la contraprestación a EL CONTRATISTA en

¹⁷ En cada caso concreto, dependiendo de la naturaleza del contrato, podrá adicionarse la información que resulte pertinente a efectos de generar el pago.

GERENCIA REGIONAL DE INFRAESTRUCTURA
DIRECCIÓN DE ESTUDIOS Y PROYECTOS

17. FORMAS Y CONDICIONES DE PAGO:

La forma de pago por el presente servicio de Consultoría, según lo siguiente:

Los pagos por valorizaciones que la entidad efectuará al Consultor, correspondientes al costo del Proyecto, se realizará previa APROBACION por parte de la Entidad de la siguiente manera:

N° PAGOS	ENTREGABLE	CONDICIÓN PRINCIPAL PARA EL PAGO	%
1	1er	Conformidad del Primer entregable por parte de la entidad	15 %
2	2do	Conformidad del Segundo entregable por parte de la entidad	30 %.
3	3er	Conformidad del tercer entregable por parte de la entidad	25 %.
4	4to	Conformidad del cuarto entregable por parte de la entidad	20 %.
5	5to	Aprobación del Expediente Técnico Definitivo por parte de la Entidad con Resolución de Aprobación	10 %.

Para lo cual el Consultor presentará la documentación que justifique el pago.

La documentación a presentar será la siguiente:

- Informe Técnico del trabajo realizado.
- Factura.
- Copia de DNI.
- Copia del Registro en el RNP, como Consultor.

NOTA:

Para la devolución del 10% de retención por concepto de Fondo de Garantía, el Consultor deberá presentar lo siguiente:

- Copia de la Resolución de Aprobación del expediente técnico.
- Copia de la Resolución de la Liquidación del Servicio por Consultoría.

Luego de la recepción formal y completa de la documentación correspondiente, según lo establecido en el artículo 171 del Reglamento de la Ley de Contrataciones del Estado.

Para tal efecto, el responsable de otorgar la conformidad de la prestación deberá hacerlo en un plazo que no excederá de los quince (15) días, bajo responsabilidad de dicho funcionario.

LA ENTIDAD debe efectuar el pago dentro de los diez (10) días calendario siguientes de otorgada la conformidad de los servicios, siempre que se verifiquen las condiciones establecidas en el contrato para ello, bajo responsabilidad del funcionario competente.

En caso de retraso en el pago por parte de LA ENTIDAD, salvo que se deba a caso fortuito o fuerza mayor, EL CONTRATISTA tendrá derecho al pago de intereses legales conforme a lo establecido en el artículo 39 de la Ley de Contrataciones del Estado y en el artículo 171 de su Reglamento, los que se computan desde la oportunidad en que el pago debió efectuarse.

CLÁUSULA QUINTA: DEL PLAZO DE LA EJECUCIÓN DE LA PRESTACIÓN

El plazo de ejecución del presente contrato es de Ciento Cincuenta (150) días Calendarios, en concordancia con lo establecido en el expediente de contratación.

Importante para la Entidad

De preverse en los Términos de Referencia la ejecución de actividades de instalación, implementación u otros que deban realizarse de manera previa al inicio del plazo de ejecución, se debe consignar lo siguiente:

"El plazo para la [CONSIGNAR LAS ACTIVIDADES PREVIAS PREVISTAS EN LOS TÉRMINOS DE REFERENCIA] es de [...], el mismo que se computa desde [INDICAR CONDICIÓN CON LA QUE DICHAS ACTIVIDADES SE INICIAN]."

Incorporar a las bases o eliminar, según corresponda.

Importante para la Entidad

En el caso de contratación de prestaciones accesorias, se puede incluir la siguiente cláusula:

CLÁUSULA ...: PRESTACIONES ACCESORIAS¹⁸

"Las prestaciones accesorias tienen por objeto [CONSIGNAR EL OBJETO DE LAS PRESTACIONES ACCESORIAS].

El monto de las prestaciones accesorias asciende a [CONSIGNAR MONEDA Y MONTO], que incluye todos los impuestos de Ley.

El plazo de ejecución de las prestaciones accesorias es de [...], el mismo que se computa desde [CONSIGNAR SI ES DEL DÍA SIGUIENTE DEL CUMPLIMIENTO DE LAS PRESTACIONES PRINCIPALES, DESDE LA FECHA QUE SE ESTABLEZCA EN EL CONTRATO O DESDE LA FECHA EN QUE SE CUMPLAN LAS CONDICIONES PREVISTAS EN EL CONTRATO PARA EL INICIO DE LA EJECUCIÓN DE LAS PRESTACIONES ACCESORIAS, DEBIENDO INDICAR LAS MISMAS EN ESTE ÚLTIMO CASO].

[DE SER EL CASO, INCLUIR OTROS ASPECTOS RELACIONADOS A LA EJECUCIÓN DE LAS PRESTACIONES ACCESORIAS]."

Incorporar a las bases o eliminar, según corresponda

CLÁUSULA SEXTA: PARTES INTEGRANTES DEL CONTRATO

El presente contrato está conformado por las bases integradas, la oferta ganadora¹⁹, así como los documentos derivados del procedimiento de selección que establezcan obligaciones para las partes.

CLÁUSULA SÉTIMA: GARANTÍAS

EL CONTRATISTA entregó al perfeccionamiento del contrato la respectiva garantía incondicional, solidaria, irrevocable, y de realización automática en el país al solo requerimiento, a favor de LA ENTIDAD, por los conceptos, montos y vigencias siguientes:

- De fiel cumplimiento del contrato: [CONSIGNAR EL MONTO], a través de la [INDICAR EL TIPO DE GARANTÍA PRESENTADA] N° [INDICAR NÚMERO DEL DOCUMENTO] emitida por [SEÑALAR EMPRESA QUE LA EMITE]. Monto que es equivalente al diez por ciento (10%) del monto del contrato original, la misma que debe mantenerse vigente hasta el consentimiento de la liquidación final.

Importante

Al amparo de lo dispuesto en el numeral 149.4 del artículo 149 del Reglamento de la Ley de Contrataciones del Estado, en los contratos de consultoría de obra, si el postor ganador de la buena pro solicita la retención del diez por ciento (10%) del monto del contrato original como garantía de fiel cumplimiento de contrato, debe consignarse lo siguiente:

"De fiel cumplimiento del contrato: [CONSIGNAR EL MONTO], a través de la retención que debe efectuar LA ENTIDAD, durante la primera mitad del número total de pagos a realizarse, de forma

¹⁸ De conformidad con la Directiva sobre prestaciones accesorias, los contratos relativos al cumplimiento de la(s) prestación(es) principal(es) y de la(s) prestación(es) accesorias, pueden estar contenidos en uno o dos documentos. En el supuesto que ambas prestaciones estén contenidas en un mismo documento, estas deben estar claramente diferenciadas, debiendo indicarse entre otros aspectos, el precio y plazo de cada prestación.

¹⁹ La oferta ganadora comprende a la oferta técnica y oferta económica del postor ganador de la buena pro.

prorrataada, con cargo a ser devuelto a la finalización del mismo."

En el caso que corresponda, consignar lo siguiente:

- Garantía fiel cumplimiento por prestaciones accesorias: [CONSIGNAR EL MONTO], a través de la [INDICAR EL TIPO DE GARANTÍA PRESENTADA] N° [INDICAR NÚMERO DEL DOCUMENTO] emitida por [SEÑALAR EMPRESA QUE LA EMITE], la misma que debe mantenerse vigente hasta el cumplimiento total de las obligaciones garantizadas.

Importante

Al amparo de lo dispuesto en el numeral 151.2 del artículo 151 del Reglamento de la Ley de Contrataciones del Estado, si el postor ganador de la buena pro solicita la retención del diez por ciento (10%) del monto del contrato de la prestación accesorias como garantía de fiel cumplimiento de prestaciones accesorias, debe consignarse lo siguiente:

- "De fiel cumplimiento por prestaciones accesorias: [CONSIGNAR EL MONTO], a través de la retención que debe efectuar LA ENTIDAD, durante la primera mitad del número total de pagos a realizarse, de forma prorrataada, con cargo a ser devuelto a la finalización del mismo."

CLÁUSULA OCTAVA: EJECUCIÓN DE GARANTÍAS POR FALTA DE RENOVACIÓN

LA ENTIDAD puede solicitar la ejecución de las garantías cuando EL CONTRATISTA no las hubiere renovado antes de la fecha de su vencimiento, conforme a lo dispuesto en el literal a) del numeral 155.1 del artículo 155 del Reglamento de la Ley de Contrataciones del Estado.

CLÁUSULA NOVENA: ADELANTO DIRECTO

La entidad no otorgara adelantos

CLÁUSULA DÉCIMA: CONFORMIDAD DE LA PRESTACIÓN DEL SERVICIO

La conformidad de la prestación del servicio se regula por lo dispuesto en el artículo 168 del Reglamento de la Ley de Contrataciones del Estado. La conformidad será otorgada por [CONSIGNAR EL ÁREA O UNIDAD ORGÁNICA QUE OTORGARÁ LA CONFORMIDAD].

De existir observaciones, LA ENTIDAD las comunica al CONTRATISTA, indicando claramente el sentido de estas, otorgándole un plazo para subsanar no menor de cinco (5) ni mayor de quince (15) días. Si pese al plazo otorgado, EL CONTRATISTA no cumpliera a cabalidad con la subsanación, LA ENTIDAD puede otorgar al CONTRATISTA periodos adicionales para las correcciones pertinentes. En este supuesto corresponde aplicar la penalidad por mora desde el vencimiento del plazo para subsanar.

Este procedimiento no resulta aplicable cuando la consultoría manifiestamente no cumplan con las características y condiciones ofrecidas, en cuyo caso LA ENTIDAD no otorga la conformidad, debiendo considerarse como no ejecutada la prestación, aplicándose la penalidad que corresponda por cada día de atraso.

CLÁUSULA UNDÉCIMA: DECLARACIÓN JURADA DEL CONTRATISTA

EL CONTRATISTA declara bajo juramento que se compromete a cumplir las obligaciones derivadas del presente contrato, bajo sanción de quedar inhabilitado para contratar con el Estado en caso de incumplimiento.

Importante para la Entidad

En los contratos de consultoría de obras para elaborar los expedientes técnicos de obra, se debe incluir obligatoriamente esta cláusula:

CLÁUSULA ...: OBLIGACIÓN DE ATENDER LAS CONSULTAS

EL CONTRATISTA asume la obligación de atender las consultas que le remita LA ENTIDAD, dentro de plazo previsto en el numeral 193.7 del artículo 193 del Reglamento de la Ley de Contrataciones del Estado. Ante la falta de absolución de dichas consultas, LA ENTIDAD adopta las acciones correspondientes.

Advertencia

Constituye infracción pasible de sanción según lo previsto en el literal h) del numeral 50.1 del artículo 50 de la Ley, negarse injustificadamente a cumplir las obligaciones derivadas del contrato que deben ejecutarse con posterioridad al pago.

Incorporar a las bases de consultoría de obras para la elaboración de expedientes técnicos o eliminar, según corresponda.

CLÁUSULA DUODÉCIMA: RESPONSABILIDAD POR VICIOS OCULTOS

La conformidad del servicio por parte de LA ENTIDAD no enerva su derecho a reclamar posteriormente por defectos o vicios ocultos, conforme a lo dispuesto por los artículos 40 de la Ley de Contrataciones del Estado y 173 de su Reglamento.

El plazo máximo de responsabilidad del contratista es de SIETE AÑOS, contados a partir de la conformidad otorgada por LA ENTIDAD.

CLÁUSULA DÉCIMA TERCERA: PENALIDADES

Si EL CONTRATISTA incurre en retraso injustificado en la ejecución de las prestaciones objeto del contrato, LA ENTIDAD le aplica automáticamente una penalidad por mora por cada día de atraso, de acuerdo a la siguiente fórmula:

$$\text{Penalidad Diaria} = \frac{0.10 \times \text{monto vigente}}{F \times \text{plazo vigente en días}}$$

Donde:

F = 0.25 para plazos mayores a sesenta (60) días o;

F = 0.40 para plazos menores o iguales a sesenta (60) días.

El retraso se justifica a través de la solicitud de ampliación de plazo debidamente aprobado. Adicionalmente, se considera justificado el retraso y en consecuencia no se aplica penalidad, cuando EL CONTRATISTA acredite, de modo objetivamente sustentado, que el mayor tiempo transcurrido no le resulta imputable. En este último caso la calificación del retraso como justificado por parte de LA ENTIDAD no da lugar al pago de gastos generales ni costos directos de ningún tipo, conforme el numeral 162.5 del artículo 162 del Reglamento de la Ley de Contrataciones del Estado.

Adicionalmente a la penalidad por mora se aplicarán las siguientes penalidades:

GOBIERNO REGIONAL PIURA
CONCURSO PUBLICO N° 10-2023-GRP-ORA-C.S-I CONVOCATORIA

Penalizaciones			
N°	Supuestos de aplicación de penalidad	Forma de cálculo	Procedimiento
1	Cuando el personal acreditado permanezca menos de sesenta (60) días desde el inicio de su participación en la ejecución del contrato o del íntegro del plazo de ejecución, si este es menor a los sesenta (60) días, de conformidad con las disposiciones establecidas en el numeral 190.2 del artículo 190 del Reglamento1.	dos (1.0) UIT por cada día de ausencia del personal en el plazo previsto.	Según informe del Coordinador del Proyecto, designado por la Dirección de Estudios y Proyectos.
2	En caso el contratista incumpla con su obligación de ejecutar la prestación con el personal acreditado o debidamente sustituido.	Se aplicará una penalidad de 1 UIT por cada día de ausencia del personal.	Según informe del Coordinador del Proyecto, designado por la Dirección de Estudios y Proyectos.
3	Por no levantar las observaciones efectuadas por la Dirección de Estudios y Proyectos dentro de los plazos establecidos.	0.75 % del monto de la valorización del entregable por cada día de retraso.	Según informe del Coordinador del Proyecto, designado por la Dirección de Estudios y Proyectos.
4	No presentar los informes dentro de los plazos establecidos de los entregables: 1ra Etapa, 2da Etapa y 3ra Etapa	1.5 % del monto de la valorización del entregable por cada día de retraso.	Según informe del Coordinador del Proyecto, designado por la Dirección de Estudios y Proyectos.
5	Por la presentación de los informes parciales e informe final del estudio, sin las firmas y sellos, en más del 10% de su contenido.	Se aplicará una penalidad de 1 UIT por la presentación del informe final del expediente técnico sin las firmas y sellos, en más del 10% de su contenido.	Según informe del Coordinador del Proyecto, designado por la Dirección de Estudios y Proyectos.
6	En caso que el informe presentado en físico este incompleto y/o inconcluso, información que no corresponde ya sea porque corresponde a otros estudios y/o informes, información no compatible con la información digital, hojas en blanco u otro con el propósito único de salvar fechas de entrega.	Se aplicará 1 UIT por la presentación de información según descripción.	Según informe del Coordinador del Proyecto, designado por la Dirección de Estudios y Proyectos.
7	En caso que la información digital este incompleta y/o inconclusa, con información	Se aplicará 1 UIT por la presentación del formato	Según informe del Coordinador del

1 En caso que el objeto de la contratación sea la elaboración de expediente técnico, no incluir esta penalidad.

	que no corresponde o información no compatible con el informe presentado en físico, o que el CD, DVD, Memoria USB u otro, se encuentre en blanco o dañado.	digital según descripción.	Proyecto, designado por la Dirección de Estudios y Proyectos.
8	En caso el consultor no comunique oportunamente su cambio de domicilio	La Entidad aplicará al consultor una penalidad de 0.10 UIT por cada notificación que no se lo logre entregar por parte del gobierno regional.	Según informe del Coordinador del Proyecto, designado por la Dirección de Estudios y Proyectos.
9	En caso el consultor no participe en las reuniones programadas con el personal clave requerido.	La Entidad aplicará al consultor una penalidad de 0.50 UIT por cada inasistencia.	Según informe del Coordinador del Proyecto, designado por la Dirección de Estudios y Proyectos.



[Handwritten signature and initials in blue ink]

Importante

De haberse previsto establecer penalidades distintas a la penalidad por mora, incluir dichas penalidades, los supuestos de aplicación de penalidad, la forma de cálculo de la penalidad para cada supuesto y el procedimiento mediante el cual se verifica el supuesto a penalizar, conforme el artículo 163 del Reglamento de la Ley de Contrataciones del Estado.

Estas penalidades se deducen de los pagos a cuenta o del pago final, según corresponda; o si fuera necesario, se cobra del monto resultante de la ejecución de la garantía de fiel cumplimiento.

Estos dos (2) tipos de penalidades pueden alcanzar cada una un monto máximo equivalente al diez por ciento (10%) del monto del contrato vigente, o de ser el caso, del ítem que debió ejecutarse.

Cuando se llegue a cubrir el monto máximo de la penalidad por mora o el monto máximo para otras penalidades, de ser el caso, LA ENTIDAD puede resolver el contrato por incumplimiento.

CLÁUSULA DÉCIMA CUARTA: RESOLUCIÓN DEL CONTRATO

Cualquiera de las partes puede resolver el contrato, de conformidad con el numeral 32.3 del artículo 32 y artículo 36 de la Ley de Contrataciones del Estado, y el artículo 164 de su Reglamento. De darse el caso, LA ENTIDAD procederá de acuerdo a lo establecido en el artículo 165 del Reglamento de la Ley de Contrataciones del Estado.

CLÁUSULA DÉCIMA QUINTA: RESPONSABILIDAD DE LAS PARTES

Cuando se resuelva el contrato por causas imputables a algunas de las partes, se debe resarcir los daños y perjuicios ocasionados, a través de la indemnización correspondiente. Ello no obsta la aplicación de las sanciones administrativas, penales y pecuniarias a que dicho incumplimiento diere lugar, en el caso que éstas correspondan.

Lo señalado precedentemente no exime a ninguna de las partes del cumplimiento de las demás obligaciones previstas en el presente contrato.

CLÁUSULA DÉCIMA SEXTA: ANTICORRUPCIÓN

EL CONTRATISTA declara y garantiza no haber, directa o indirectamente, o tratándose de una persona jurídica a través de sus socios, integrantes de los órganos de administración, apoderados, representantes legales, funcionarios, asesores o personas vinculadas a las que se refiere el artículo 7 del Reglamento de la Ley de Contrataciones del Estado, ofrecido, negociado o efectuado, cualquier pago o, en general, cualquier beneficio o incentivo ilegal en relación al contrato.

Asimismo, el CONTRATISTA se obliga a conducirse en todo momento, durante la ejecución del contrato, con honestidad, probidad, veracidad e integridad y de no cometer actos ilegales o de corrupción, directa o indirectamente o a través de sus socios, accionistas, participacionistas, integrantes de los órganos de administración, apoderados, representantes legales, funcionarios, asesores y personas vinculadas a las que se refiere el artículo 7 del Reglamento de la Ley de Contrataciones del Estado.

Además, EL CONTRATISTA se compromete a i) comunicar a las autoridades competentes, de manera directa y oportuna, cualquier acto o conducta ilícita o corrupta de la que tuviera conocimiento; y ii) adoptar medidas técnicas, organizativas y/o de personal apropiadas para evitar los referidos actos o prácticas.

Finalmente, EL CONTRATISTA se compromete a no colocar a los funcionarios públicos con los que deba interactuar, en situaciones reñidas con la ética. En tal sentido, reconoce y acepta la prohibición de ofrecerles a éstos cualquier tipo de obsequio, donación, beneficio y/o gratificación, ya sea de bienes o servicios, cualquiera sea la finalidad con la que se lo haga.

CLÁUSULA DÉCIMA SÉTIMA: MARCO LEGAL DEL CONTRATO

GOBIERNO REGIONAL PIURA
CONCURSO PUBLICO N° 10-2023-GRP-ORA-C.S-I CONVOCATORIA

Sólo en lo no previsto en este contrato, en la Ley de Contrataciones del Estado y su Reglamento, en las directivas que emita el OSCE y demás normativa especial que resulte aplicable, serán de aplicación supletoria las disposiciones pertinentes del Código Civil vigente, cuando corresponda, y demás normas de derecho privado.

CLÁUSULA DÉCIMA OCTAVA: SOLUCIÓN DE CONTROVERSIAS²⁰

Las controversias que surjan entre las partes durante la ejecución del contrato se resuelven mediante conciliación o arbitraje, según el acuerdo de las partes.

Cualquiera de las partes tiene derecho a iniciar el arbitraje a fin de resolver dichas controversias dentro del plazo de caducidad previsto en la Ley de Contrataciones del Estado y su Reglamento.

Facultativamente, cualquiera de las partes tiene el derecho a solicitar una conciliación dentro del plazo de caducidad correspondiente, según lo señalado en el artículo 224 del Reglamento de la Ley de Contrataciones del Estado, sin perjuicio de recurrir al arbitraje, en caso no se llegue a un acuerdo entre ambas partes o se llegue a un acuerdo parcial. Las controversias sobre nulidad del contrato solo pueden ser sometidas a arbitraje.

El Laudo arbitral emitido es inapelable, definitivo y obligatorio para las partes desde el momento de su notificación, según lo previsto en el numeral 45.21 del artículo 45 de la Ley de Contrataciones del Estado.

El arbitraje será institucional y resuelto por tribunal Arbitral conformado por Tres (03) árbitros, la Entidad propone las siguientes instituciones arbitrales:

COLEGIO DE INGENIEROS DEL PERÚ (FILIAL PIURA), y

CÁMARA DE COMERCIO DE PIURA.

CLÁUSULA DÉCIMA NOVENA: FACULTAD DE ELEVAR A ESCRITURA PÚBLICA

Cualquiera de las partes puede elevar el presente contrato a Escritura Pública corriendo con todos los gastos que demande esta formalidad.

CLÁUSULA VIGÉSIMA: DOMICILIO PARA EFECTOS DE LA EJECUCIÓN CONTRACTUAL

Las partes declaran el siguiente domicilio para efecto de las notificaciones que se realicen durante la ejecución del presente contrato:

DOMICILIO DE LA ENTIDAD: [.....]

DOMICILIO DEL CONTRATISTA: [CONSIGNAR EL DOMICILIO SEÑALADO POR EL POSTOR GANADOR DE LA BUENA PRO AL PRESENTAR LOS REQUISITOS PARA EL PERFECCIONAMIENTO DEL CONTRATO]

La variación del domicilio aquí declarado de alguna de las partes debe ser comunicada a la otra parte, formalmente y por escrito, con una anticipación no menor de quince (15) días calendario.

De acuerdo con las bases integradas, la oferta y las disposiciones del presente contrato, las partes lo firman por duplicado en señal de conformidad en la ciudad de [.....] al [CONSIGNAR FECHA].

"LA ENTIDAD"

"EL CONTRATISTA"

Importante

Este documento puede firmarse digitalmente si ambas partes cuentan con firma digital, según la Ley N° 27269, Ley de Firmas y Certificados Digitales²¹.

²⁰ De acuerdo con el numeral 225.3 del artículo 225 del Reglamento, las partes pueden recurrir al arbitraje ad hoc cuando las controversias deriven de procedimientos de selección cuyo valor referencial sea menor o igual a cinco millones con 00/100 soles (S/ 5 000 000,00).

²¹ Para mayor información sobre la normativa de firmas y certificados digitales ingresar a: <https://www.indecopi.gob.pe/web/firmas-digitales/firmar-y-certificados-digitales>

GOBIERNO REGIONAL PIURA
CONCURSO PUBLICO N° 10-2023-GRP-ORA-C.S-I CONVOCATORIA

CAPÍTULO VI
CONSTANCIA DE PRESTACIÓN DE CONSULTORÍA DE OBRA

De conformidad con el artículo 169 del Reglamento, se deja expresa constancia de la culminación de la prestación derivada del contrato mencionado en el numeral 3 del presente documento.



1 DATOS DEL DOCUMENTO	Número del documento				
	Fecha de emisión del documento				
2 DATOS DEL CONTRATISTA	Nombre, denominación o razón social				
	RUC				
	EN CASO EL CONTRATISTA SEA UN CONSORCIO, ADEMÁS SE DEBERÁ REGISTRAR LA SIGUIENTE INFORMACIÓN:				
	Nombre o razón social del integrante del consorcio	RUC	%	Descripción de las obligaciones	
3 DATOS DEL CONTRATO	Número del contrato				
	Tipo y número del procedimiento de selección				
	Objeto del contrato	Elaboración de Expediente Técnico	Supervisión de la elaboración del Expediente Técnico	Supervisión de Obra	
	Descripción del objeto del contrato				
	Fecha de suscripción del contrato				
	Monto total ejecutado del contrato				
	Plazo de ejecución contractual	Plazo original	días calendario		
		Ampliación(es) de plazo	días calendario		
		Total plazo	días calendario		
		Fecha de inicio de la consultoría de obra			
Fecha final de la consultoría de obra					
En caso de elaboración de Expediente Técnico					
4 DATOS DEL EXPEDIENTE TÉCNICO	Denominación del proyecto				
	Ubicación del proyecto				
	Monto del presupuesto				
En caso de Supervisión de Obras					
5 DATOS DE LA OBRA	Denominación de la obra				
	Ubicación de la obra				
	Número de adicionales de obra				
	Monto total de los adicionales				
	Número de deductivos				
	Monto total de los deductivos				

GOBIERNO REGIONAL PIURA
CONCURSO PUBLICO N° 10-2023-GRP-ORA-C.S-I CONVOCATORIA

	Monto total de la obra	
6 APLICACIÓN DE PENALIDADES	Monto de las penalidades por mora	
	Monto de otras penalidades	
	Monto total de las penalidades aplicadas	
7 DATOS DE LA ENTIDAD	Nombre de la Entidad	
	RUC de la Entidad	
	Nombres y apellidos del funcionario que emite la constancia	
	Cargo que ocupa en la Entidad	
	Teléfono de contacto	
8	NOMBRE, FIRMA Y SELLO DEL FUNCIONARIO COMPETENTE	

W
A
H

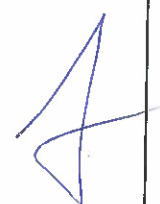
ANEXOS

ANEXO N° 1

DECLARACIÓN JURADA DE DATOS DEL POSTOR

Señores

COMITÉ DE SELECCIÓN

CONCURSO PÚBLICO N° [CONSIGNAR NOMENCLATURA DEL PROCEDIMIENTO]

Presente.-

El que se suscribe, [...], postor y/o Representante Legal de [CONSIGNAR EN CASO DE SER PERSONA JURÍDICA], identificado con [CONSIGNAR TIPO DE DOCUMENTO DE IDENTIDAD] N° [CONSIGNAR NÚMERO DE DOCUMENTO DE IDENTIDAD], con poder inscrito en la localidad de [CONSIGNAR EN CASO DE SER PERSONA JURÍDICA] en la Ficha N° [CONSIGNAR EN CASO DE SER PERSONA JURÍDICA] Asiento N° [CONSIGNAR EN CASO DE SER PERSONA JURÍDICA], **DECLARO BAJO JURAMENTO** que la siguiente información se sujeta a la verdad:

Nombre, Denominación o Razón Social :			
Domicilio Legal :			
RUC :	Teléfono(s) :		
MYPE ²²		Sí	No
Correo electrónico :			

Autorización de notificación por correo electrónico:

Autorizo que se notifiquen al correo electrónico indicado las siguientes actuaciones:

1. Solicitud de reducción de la oferta económica.
2. Solicitud de subsanación de los requisitos para perfeccionar el contrato.
3. Solicitud para presentar los documentos para perfeccionar el contrato, según orden de prelación, de conformidad con lo previsto en el artículo 141 del Reglamento.
4. Respuesta a la solicitud de acceso al expediente de contratación.

Asimismo, me comprometo a remitir la confirmación de recepción, en el plazo máximo de dos (2) días hábiles de recibida la comunicación.

[CONSIGNAR CIUDAD Y FECHA]

.....
Firma, Nombres y Apellidos del postor o Representante legal, según corresponda

Importante

La notificación dirigida a la dirección de correo electrónico consignada se entenderá válidamente efectuada cuando la Entidad reciba acuse de recepción.

Importante

²² Esta información será verificada por la Entidad en la página web del Ministerio de Trabajo y Promoción del Empleo en la sección consulta de empresas acreditadas en el REMYPE en el link <http://www2.trabajo.gob.pe/servicios-en-linea-2-2/> y se tendrá en consideración, en caso el postor ganador de la buena pro solicite la retención del diez por ciento (10%) del monto del contrato, en calidad de garantía de fiel cumplimiento, según lo señalado en el numeral 149.4 del artículo 149 y numeral 151.2 del artículo 151 del Reglamento.

GOBIERNO REGIONAL PIURA
CONCURSO PÚBLICO N° 10-2023-GRP-ORA-C.S-I CONVOCATORIA

Cuando se trate de consorcios, la declaración jurada es la siguiente:

ANEXO N° 1

DECLARACIÓN JURADA DE DATOS DEL POSTOR

Señores

COMITÉ DE SELECCIÓN

CONCURSO PÚBLICO N° [CONSIGNAR NOMENCLATURA DEL PROCEDIMIENTO]

Presente.-

El que se suscribe, [...], representante común del consorcio [CONSIGNAR EL NOMBRE DEL CONSORCIO], identificado con [CONSIGNAR TIPO DE DOCUMENTO DE IDENTIDAD] N° [CONSIGNAR NÚMERO DE DOCUMENTO DE IDENTIDAD], **DECLARO BAJO JURAMENTO** que la siguiente información se sujeta a la verdad:

Datos del consorciado 1				
Nombre, Denominación o Razón Social :				
Domicilio Legal :				
RUC :	Teléfono(s) :			
MYPE ²³		Sí	No	
Correo electrónico :				

Datos del consorciado 2				
Nombre, Denominación o Razón Social :				
Domicilio Legal :				
RUC :	Teléfono(s) :			
MYPE ²⁴		Sí	No	
Correo electrónico :				

Datos del consorciado ...				
Nombre, Denominación o Razón Social :				
Domicilio Legal :				
RUC :	Teléfono(s) :			
MYPE ²⁵		Sí	No	
Correo electrónico :				

Autorización de notificación por correo electrónico:

Correo electrónico del consorcio:

Autorizo que se notifiquen al correo electrónico indicado las siguientes actuaciones:

1. Solicitud de reducción de la oferta económica.

²³ Esta información será verificada por la Entidad en la página web del Ministerio de Trabajo y Promoción del Empleo en la sección consulta de empresas acreditadas en el REMYPE en el link <http://www2.trabajo.gob.pe/servicios-en-linea-2-2/> y se tendrá en consideración, en caso el consorcio ganador de la buena pro solicite la retención del diez por ciento (10%) del monto del contrato, en calidad de garantía de fiel cumplimiento, según lo señalado en el numeral 149.4 del artículo 149 y numeral 151.2 del artículo 151 del Reglamento. Para dicho efecto, todos los integrantes del consorcio deben acreditar la condición de micro o pequeña empresa.

²⁴ Ibidem.

²⁵ Ibidem.

2. Solicitud de subsanación de los requisitos para perfeccionar el contrato.
3. Solicitud para presentar los documentos para perfeccionar el contrato, según orden de prelación, de conformidad con lo previsto en el artículo 141 del Reglamento.
4. Respuesta a la solicitud de acceso al expediente de contratación.

Asimismo, me comprometo a remitir la confirmación de recepción, en el plazo máximo de dos (2) días hábiles de recibida la comunicación.

[CONSIGNAR CIUDAD Y FECHA]

.....
**Firma, Nombres y Apellidos del representante
común del consorcio**

Importante

La notificación dirigida a la dirección de correo electrónico consignada se entenderá válidamente efectuada cuando la Entidad reciba acuse de recepción.



ANEXO N° 2

DECLARACIÓN JURADA
(ART. 52 DEL REGLAMENTO DE LA LEY DE CONTRATACIONES DEL ESTADO)

Señores
COMITÉ DE SELECCIÓN
CONCURSO PÚBLICO N° [CONSIGNAR NOMENCLATURA DEL PROCEDIMIENTO]
Presente.-

Mediante el presente el suscrito, postor y/o Representante Legal de [CONSIGNAR EN CASO DE SER PERSONA JURÍDICA], declaro bajo juramento:

- i. No haber incurrido y me obligo a no incurrir en actos de corrupción, así como a respetar el principio de integridad.
- ii. No tener impedimento para postular en el procedimiento de selección ni para contratar con el Estado, conforme al artículo 11 de la Ley de Contrataciones del Estado.
- iii. Conocer las sanciones contenidas en la Ley de Contrataciones del Estado y su Reglamento, así como las disposiciones aplicables de la Ley N° 27444, Ley del Procedimiento Administrativo General.
- iv. Participar en el presente proceso de contratación en forma independiente sin mediar consulta, comunicación, acuerdo, arreglo o convenio con ningún proveedor; y, conocer las disposiciones del Decreto Legislativo N° 1034, Decreto Legislativo que aprueba la Ley de Represión de Conductas Anticompetitivas.
- v. Conocer, aceptar y someterme a las bases, condiciones y reglas del procedimiento de selección.
- vi. Ser responsable de la veracidad de los documentos e información que presento en el presente procedimiento de selección.
- vii. Comprometerme a mantener la oferta presentada durante el procedimiento de selección y a perfeccionar el contrato, en caso de resultar favorecido con la buena pro.

[CONSIGNAR CIUDAD Y FECHA]

.....
**Firma, Nombres y Apellidos del postor o
Representante legal, según corresponda**

Importante

En el caso de consorcios, cada integrante debe presentar esta declaración jurada, salvo que sea presentada por el representante común del consorcio.

ANEXO N° 3

DECLARACIÓN JURADA DE CUMPLIMIENTO DE LOS TÉRMINOS DE REFERENCIA

Señores

COMITÉ DE SELECCIÓN

CONCURSO PÚBLICO N° [CONSIGNAR NOMENCLATURA DEL PROCEDIMIENTO]

Presente.-

Es grato dirigirme a usted, para hacer de su conocimiento que luego de haber examinado las bases y demás documentos del procedimiento de la referencia y, conociendo todos los alcances y las condiciones detalladas en dichos documentos, el postor que suscribe ofrece el servicio de consultoría de obra [CONSIGNAR EL OBJETO DE LA CONVOCATORIA], de conformidad con los Términos de Referencia que se indican en el numeral 3.1 del Capítulo III de la sección específica de las bases y los documentos del procedimiento.

[CONSIGNAR CIUDAD Y FECHA]

.....
Firma, Nombres y Apellidos del postor o
Representante legal o común, según corresponda

Importante

Adicionalmente, puede requerirse la presentación de documentación que acredite el cumplimiento de los términos de referencia, conforme a lo indicado en el acápite relacionado al contenido de las ofertas de la presente sección de las bases.

ANEXO N° 4

DECLARACIÓN JURADA DE PLAZO DE PRESTACIÓN DEL SERVICIO DE CONSULTORÍA DE OBRA

Señores

COMITÉ DE SELECCIÓN

CONCURSO PÚBLICO N° [CONSIGNAR NOMENCLATURA DEL PROCEDIMIENTO]

Presente.-

Mediante el presente, con pleno conocimiento de las condiciones que se exigen en las bases del procedimiento de la referencia, me comprometo a prestar el servicio de consultoría de obra objeto del presente procedimiento de selección en el plazo de [CONSIGNAR EL PLAZO OFERTADO].

[CONSIGNAR CIUDAD Y FECHA]

.....
**Firma, Nombres y Apellidos del postor o
Representante legal o común, según corresponda**

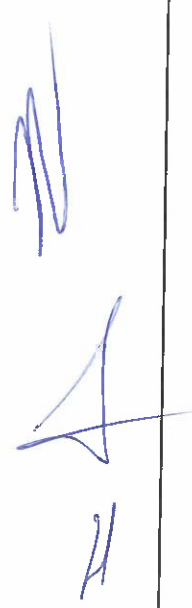

ANEXO N° 5

PROMESA DE CONSORCIO

(Sólo para el caso en que un consorcio se presente como postor)

Señores

COMITÉ DE SELECCIÓN

CONCURSO PÚBLICO N° [CONSIGNAR NOMENCLATURA DEL PROCEDIMIENTO]

Presente.-

Los suscritos declaramos expresamente que hemos convenido en forma irrevocable, durante el lapso que dure el procedimiento de selección, para presentar una oferta conjunta al CONCURSO PÚBLICO N° [CONSIGNAR NOMENCLATURA DEL PROCEDIMIENTO].

Asimismo, en caso de obtener la buena pro, nos comprometemos a formalizar el contrato de consorcio, de conformidad con lo establecido por el artículo 140 del Reglamento de la Ley de Contrataciones del Estado, bajo las siguientes condiciones:

a) Integrantes del consorcio

1. [NOMBRE, DENOMINACIÓN O RAZÓN SOCIAL DEL CONSORCIADO 1].
2. [NOMBRE, DENOMINACIÓN O RAZÓN SOCIAL DEL CONSORCIADO 2].

b) Designamos a [CONSIGNAR NOMBRES Y APELLIDOS DEL REPRESENTANTE COMÚN], identificado con [CONSIGNAR TIPO DE DOCUMENTO DE IDENTIDAD] N° [CONSIGNAR NÚMERO DE DOCUMENTO DE IDENTIDAD], como representante común del consorcio para efectos de participar en todos los actos referidos al procedimiento de selección, suscripción y ejecución del contrato correspondiente con [CONSIGNAR NOMBRE DE LA ENTIDAD].

Asimismo, declaramos que el representante común del consorcio no se encuentra impedido, inhabilitado ni suspendido para contratar con el Estado.

c) Fijamos nuestro domicilio legal común en [.....].

d) Las obligaciones que corresponden a cada uno de los integrantes del consorcio son las siguientes:

1. OBLIGACIONES DE [NOMBRE, DENOMINACIÓN O RAZÓN SOCIAL DEL CONSORCIADO 1] [%]²⁶

[DESCRIBIR LAS OBLIGACIONES DEL CONSORCIADO 1]

2. OBLIGACIONES DE [NOMBRE, DENOMINACIÓN O RAZÓN SOCIAL DEL CONSORCIADO 2] [%]²⁷

[DESCRIBIR LAS OBLIGACIONES DEL CONSORCIADO 2]

TOTAL OBLIGACIONES

100%²⁸

²⁶ Consignar únicamente el porcentaje total de las obligaciones, el cual debe ser expresado en número entero, sin decimales.

²⁷ Consignar únicamente el porcentaje total de las obligaciones, el cual debe ser expresado en número entero, sin decimales.

²⁸ Este porcentaje corresponde a la sumatoria de los porcentajes de las obligaciones de cada uno de los integrantes del consorcio.

GOBIERNO REGIONAL PIURA
CONCURSO PUBLICO N° 10-2023-GRP-ORA-C.S-I CONVOCATORIA

[CONSIGNAR CIUDAD Y FECHA]

.....
Consortiado 1
Nombres, apellidos y firma del Consortiado 1
o de su Representante Legal
Tipo y N° de Documento de Identidad

.....
Consortiado 2
Nombres, apellidos y firma del Consortiado 2
o de su Representante Legal
Tipo y N° de Documento de Identidad

Importante

De conformidad con el artículo 52 del Reglamento, las firmas de los integrantes del consorcio deben ser legalizadas.





Importante para la Entidad

En caso de procedimientos bajo el sistema a suma alzada incluir el siguiente anexo:

ANEXO N° 6

OFERTA ECONÓMICA

ÍTEM N° [INDICAR NÚMERO]

Señores

COMITÉ DE SELECCIÓN

CONCURSO PÚBLICO N° [CONSIGNAR NOMENCLATURA DEL PROCEDIMIENTO]

Presente.-

Es grato dirigirme a usted, para hacer de su conocimiento que, de acuerdo con las bases, mi oferta económica es la siguiente:

CONCEPTO	OFERTA ECONÓMICA
TOTAL	

La oferta económica [CONSIGNAR LA MONEDA DE LA CONVOCATORIA] incluye todos los tributos, seguros, transporte, inspecciones, pruebas y, de ser el caso, los costos laborales conforme a la legislación vigente, así como cualquier otro concepto que pueda tener incidencia sobre el costo del servicio de consultoría a contratar; excepto la de aquellos postores que gocen de alguna exoneración legal, no incluirán en su oferta económica los tributos respectivos.

[CONSIGNAR CIUDAD Y FECHA]

.....
**Firma, Nombres y Apellidos del postor o
Representante legal o común, según corresponda**

Importante

- *El postor debe consignar el monto total de la oferta económica, sin perjuicio, que de resultar favorecido con la buena pro, presente el detalle de precios unitarios y la estructura de costos para el perfeccionamiento del contrato.*
- *En caso que el postor reduzca su oferta, según lo previsto en el artículo 68 del Reglamento, debe presentar nuevamente este Anexo.*
- *El postor que goce de alguna exoneración legal, debe indicar que su oferta no incluye el tributo materia de la exoneración, debiendo incluir el siguiente texto:*

"Mi oferta no incluye [CONSIGNAR EL TRIBUTO MATERIA DE LA EXONERACIÓN]"

GOBIERNO REGIONAL PIURA
CONCURSO PUBLICO N° 09-2023-GRP-ORA-C.S-I CONVOCATORIA

ANEXO N° 8
EXPERIENCIA DEL POSTOR EN LA ESPECIALIDAD

Señores
COMITÉ DE SELECCIÓN
CONCURSO PÚBLICO N° [CONSIGNAR NOMENCLATURA DEL PROCEDIMIENTO]
Presente.-

Mediante el presente, el suscrito detalla la siguiente EXPERIENCIA EN LA ESPECIALIDAD:

N°	CLIENTE	OBJETO DEL CONTRATO	N° CONTRATO / O/S / COMPROBANTE DE PAGO	FECHA DEL CONTRATO O CP ²⁹	FECHA DE LA CONFORMIDAD, DE SER EL CASO ³⁰	EXPERIENCIA PROVENIENTE ³¹ DE:	MONEDA	IMPORTE ³²	TIPO DE CAMBIO VENTA ³³	MONTO FACTURADO ACUMULADO ³⁴
1										
2										
3										

²⁹ Se refiere a la fecha de suscripción del contrato, de la emisión de la Orden de Servicios o de cancelación del comprobante de pago, según corresponda.

³⁰ Únicamente, cuando la fecha del perfeccionamiento del contrato, sea previa a los diez (10) años anteriores a la fecha de presentación de ofertas, caso en el cual el postor debe acreditar que la conformidad se emitió dentro de dicho periodo.

³¹ Si el titular de la experiencia no es el postor, consignar si dicha experiencia corresponde a la matriz en caso que el postor sea sucursal, o fue transmitida por reorganización societaria, debiendo acompañar la documentación sustentatoria correspondiente. Al respecto, según la Opinión N° 216-2017/DTN "Considerando que la sociedad matriz y la sucursal constituyen la misma persona jurídica, comprende tanto una fusión como una escisión, la sociedad resultante podrá acreditar como suya la experiencia de la sociedad incorporada o absorbida, que se extingue producto de la fusión; asimismo, si en virtud de la escisión se transfiere un bloque patrimonial consistente en una línea de negocio completa, la sociedad resultante podrá acreditar como suya la experiencia de la sociedad escindida, correspondiente a la línea de negocio transmitida. De esta manera, la sociedad resultante podrá emplear la experiencia transmitida, como consecuencia de la reorganización societaria antes descrita, en los futuros procesos de selección en los que participe".

³² Se refiere al monto del contrato ejecutado incluido adicionales y reducciones, de ser el caso.

³³ El tipo de cambio venta debe corresponder al publicado por la SBS correspondiente a la fecha de suscripción del contrato, de la emisión de la Orden de Servicios o de cancelación del comprobante de pago, según corresponda.

³⁴ Consignar en la moneda establecida en las bases.

GOBIERNO REGIONAL PIURA

CONCURSO PUBLICO N° 09-2023-GRP-ORA-C.S-I CONVOCATORIA

N°	CLIENTE	OBJETO DEL CONTRATO	N° CONTRATO / O/S / COMPROBANTE DE PAGO	FECHA DEL CONTRATO O CP ²⁹	FECHA DE LA CONFORMIDAD, DE SER EL CASO ³⁰	EXPERIENCIA PROVENIENT E ³¹ DE:	MONEDA	IMPORTE ³²	TIPO DE CAMBIO VENTA ³³	MONTO FACTURADO ACUMULADO ³⁴
4										
5										
6										
7										
8										
9										
10										
...										
20										
TOTAL										

[CONSIGNAR CIUDAD Y FECHA]

.....
Firma, Nombres y Apellidos del postor o
Representante legal o común, según corresponda





ANEXO N° 9

DECLARACIÓN JURADA
(NUMERAL 49.4 DEL ARTÍCULO 49 DEL REGLAMENTO)

Señores
COMITÉ DE SELECCIÓN
CONCURSO PÚBLICO N° [CONSIGNAR NOMENCLATURA DEL PROCEDIMIENTO]
Presente.-

Mediante el presente el suscrito, postor y/o Representante Legal de [CONSIGNAR EN CASO DE SER PERSONA JURÍDICA], declaro que la experiencia que acredito de la empresa [CONSIGNAR LA DENOMINACIÓN DE LA PERSONA JURÍDICA] como consecuencia de una reorganización societaria, no se encuentra en el supuesto establecido en el numeral 49.4 del artículo 49 del Reglamento.

[CONSIGNAR CIUDAD Y FECHA]

.....
Firma, Nombres y Apellidos del postor o
Representante legal, según corresponda

Importante

A efectos de cautelar la veracidad de esta declaración, el postor puede verificar la información de la Relación de Proveedores Sancionados por el Tribunal de Contrataciones del Estado con Sanción Vigente en <http://portal.osce.gob.pe/rnp/content/relación-de-proveedores-sancionados>.

También le asiste dicha facultad al órgano encargado de las contrataciones o al órgano de la Entidad al que se le haya asignado la función de verificación de la oferta presentada por el postor ganador de la buena pro.

ANEXO N° 12

AUTORIZACIÓN DE NOTIFICACIÓN DE LA DECISIÓN DE LA ENTIDAD SOBRE LA
SOLICITUD DE AMPLIACIÓN DE PLAZO MEDIANTE MEDIOS ELECTRÓNICOS DE
COMUNICACIÓN

(DOCUMENTO A PRESENTAR EN EL PERFECCIONAMIENTO DEL CONTRATO)

Señores

COMITÉ DE SELECCIÓN

CONCURSO PÚBLICO N° [CONSIGNAR NOMENCLATURA DEL PROCEDIMIENTO]

Presente.-

El que se suscribe, [...], postor adjudicado y/o Representante Legal de [CONSIGNAR EN CASO DE SER PERSONA JURÍDICA], identificado con [CONSIGNAR TIPO DE DOCUMENTO DE IDENTIDAD] N° [CONSIGNAR NÚMERO DE DOCUMENTO DE IDENTIDAD], autorizo que durante la ejecución del contrato se me notifique al correo electrónico [INDICAR EL CORREO ELECTRÓNICO] lo siguiente:

✓ Notificación de la decisión de la Entidad respecto a la solicitud de ampliación de plazo.

[CONSIGNAR CIUDAD Y FECHA]

.....
Firma, Nombres y Apellidos del postor o
Representante legal o común, según
corresponda

Importante

La notificación de la decisión de la Entidad respecto a la solicitud de ampliación de plazo se efectúa por medios electrónicos de comunicación, siempre que se cuente con la autorización correspondiente y sea posible obtener un acuse de recibo a través del mecanismo utilizado.

