

# ***BASES ESTÁNDAR DE SUBASTA INVERSA ELECTRÓNICA PARA LA CONTRATACIÓN DE BIENES O SUMINISTRO DE BIENES***

*Aprobado mediante Directiva N°001-2019-OSCE/CD*



**SUB DIRECCIÓN DE NORMATIVIDAD – DIRECCIÓN TÉCNICO NORMATIVA**  
**ORGANISMO SUPERVISOR DE LAS CONTRATACIONES DEL ESTADO - OSCE**

**SIMBOLOGÍA UTILIZADA:**

N°	Símbolo	Descripción
1	[ABC] / [.....]	La información solicitada dentro de los corchetes sombreados debe ser completada por la Entidad durante la elaboración de las bases.
2	[ABC] / [.....]	Es una indicación, o información que deberá ser completada por la Entidad con posterioridad al otorgamiento de la buena pro para el caso específico de la elaboración de la PROFORMA DEL CONTRATO; o por los proveedores, en el caso de los ANEXOS de la oferta.
3	<div> <div>Importante</div> <ul style="list-style-type: none"> <li>• Abc</li> </ul> </div>	Se refiere a consideraciones importantes a tener en cuenta por el órgano encargado de las contrataciones o comité de selección, según corresponda, y por los proveedores.
4	<div> <div>Advertencia</div> <ul style="list-style-type: none"> <li>• Abc</li> </ul> </div>	Se refiere a advertencias a tener en cuenta por el órgano encargado de las contrataciones o comité de selección, según corresponda y por los proveedores.
5	<div> <div>Importante para la Entidad</div> <ul style="list-style-type: none"> <li>• Xyz</li> </ul> </div>	Se refiere a consideraciones importantes a tener en cuenta por el órgano encargado de las contrataciones o comité de selección, según corresponda, y deben ser eliminadas una vez culminada la elaboración de las bases.

**CARACTERÍSTICAS DEL DOCUMENTO:**

Las bases estándar deben ser elaboradas en formato WORD, y deben tener las siguientes características:

N°	Características	Parámetros
1	Márgenes	Superior : 2.5 cm      Inferior: 2.5 cm Izquierda: 2.5 cm      Derecha: 2.5 cm
2	Fuente	Arial
3	Estilo de Fuente	Normal: Para el contenido en general Cursiva: Para el encabezado y pie de página Para las Consideraciones importantes (Ítem 3 del cuadro anterior)
4	Color de Fuente	Automático: Para el contenido en general Azul : Para las Consideraciones importantes (Ítem 3 del cuadro anterior)
5	Tamaño de Letra	16 : Para las dos primeras hojas de las Secciones General y Específica 11 : Para el nombre de los Capítulos. 10 : Para el cuerpo del documento en general 9 : Para el encabezado y pie de página Para el contenido de los cuadros, pudiendo variar, según la necesidad 8 : Para las Notas al pie
6	Alineación	Justificada: Para el contenido en general y notas al pie. Centrada : Para la primera página, los títulos de las Secciones y nombres de los Capítulos)
7	Interlineado	Sencillo
8	Espaciado	Anterior : 0 Posterior : 0
9	Subrayado	Para los nombres de las Secciones y para resaltar o hacer hincapié en algún concepto

**INSTRUCCIONES DE USO:**

- Una vez registrada la información solicitada dentro de los corchetes sombreados en gris, el texto deberá quedar en letra tamaño 10, con estilo normal, sin formato de negrita y sin sombrear.
- La nota **IMPORTANTE** no puede ser modificada ni eliminada en la Sección General. En el caso de la Sección Específica debe seguirse la instrucción que se indica en dicha nota.

Elaboradas en enero de 2019  
Modificadas en marzo, junio y diciembre de 2019, julio 2020, julio 2021, noviembre 2021 y diciembre 2021 y octubre de 2022

**BASES ESTÁNDAR DE SUBASTA INVERSA ELECTRÓNICA  
PARA LA CONTRATACIÓN DE BIENES O SUMINISTRO DE  
BIENES**

**SUBASTA INVERSA ELECTRÓNICA N°  
003-2023-ESSALUD/RPL**

**(2310V00031)**

**(PRIMERA CONVOCATORIA)**

**CONTRATACIÓN DE BIENES  
“ADQUISICION DE ROPA HOSPITALARIA PARA LA RED  
PRESTACIONAL LAMBAYEQUE”**

**PAC N° 2945 - 2023**

## **DEBER DE COLABORACIÓN**

La Entidad y todo proveedor que se someta a las presentes Bases, sea como participante, postor y/o contratista, deben conducir su actuación conforme a los principios previstos en la Ley de Contrataciones del Estado.

En este contexto, se encuentran obligados a prestar su colaboración al OSCE y a la Secretaría Técnica de la Comisión de Defensa de la Libre Competencia del INDECOPI, en todo momento según corresponda a sus competencias, a fin de comunicar presuntos casos de fraude, colusión y corrupción por parte de los funcionarios y servidores de la Entidad, así como los proveedores y demás actores que participan en el proceso de contratación.

De igual forma, deben poner en conocimiento del OSCE y a la Secretaría Técnica de la Comisión de Defensa de la Libre Competencia del INDECOPI los indicios de conductas anticompetitivas que se presenten durante el proceso de contratación, en los términos del Decreto Legislativo N° 1034, "Ley de Represión de Conductas Anticompetitivas", o norma que la sustituya, así como las demás normas de la materia.

La Entidad y todo proveedor que se someta a las presentes Bases, sea como participante, postor y/o contratista del proceso de contratación deben permitir al OSCE o a la Secretaría Técnica de la Comisión de Defensa de la Libre Competencia del INDECOPI el acceso a la información referida a las contrataciones del Estado que sea requerida, prestar testimonio o absolución de posiciones que se requieran, entre otras formas de colaboración.

## **SECCIÓN GENERAL**

### **DISPOSICIONES COMUNES DEL PROCEDIMIENTO DE SELECCIÓN**

(ESTA SECCIÓN NO DEBE SER MODIFICADA EN NINGÚN EXTREMO, BAJO SANCIÓN DE NULIDAD)

## CAPÍTULO I ETAPAS DEL PROCEDIMIENTO DE SELECCIÓN

### 1.1. REFERENCIAS

- Cuando en el presente documento se mencione la palabra Ley, se entiende que se está haciendo referencia a la Ley N° 30225, Ley de Contrataciones del Estado, y cuando se mencione la palabra Reglamento, se entiende que se está haciendo referencia al Reglamento de la Ley de Contrataciones del Estado aprobado por Decreto Supremo N° 344-2018-EF.
- Las referidas normas incluyen sus respectivas modificaciones, de ser el caso.

### 1.2. CONVOCATORIA

Se realiza a través de su publicación en el SEACE de conformidad con lo señalado en el artículo 54 del Reglamento, en la fecha señalada en el calendario del procedimiento de selección, debiendo adjuntar las bases y el resumen ejecutivo.

### 1.3. REGISTRO DE PARTICIPANTES

El registro de participantes se lleva a cabo desde el día siguiente de la convocatoria hasta la fecha y hora señalada en el calendario, de forma ininterrumpida. En el caso de un consorcio, basta que se registre uno (1) de sus integrantes.

#### Importante

- *Para registrarse como participante en un procedimiento de selección convocado por las Entidades del Estado Peruano, es necesario que los proveedores cuenten con inscripción vigente y estar habilitado ante el Registro Nacional de Proveedores (RNP) que administra el Organismo Supervisor de las Contrataciones del Estado (OSCE). Para obtener mayor información, se puede ingresar a la siguiente dirección electrónica: [www.rnp.gob.pe](http://www.rnp.gob.pe).*
- *Los proveedores que deseen registrar su participación deben ingresar al SEACE utilizando su Certificado SEACE (usuario y contraseña). Asimismo, deben observar las instrucciones señaladas en el documento de orientación “Cómo participar en un proceso de Subasta Inversa Electrónica (SEACE v3.0)” publicado en <https://www2.seace.gob.pe/>.*
- *En caso los proveedores no cuenten con inscripción vigente en el RNP y/o se encuentren inhabilitados o suspendidos para ser participantes, postores y/o contratistas, el SEACE restringirá su registro, quedando a potestad de estos intentar nuevamente registrar su participación en el procedimiento de selección en cualquier otro momento, dentro del plazo establecido para dicha etapa, siempre que haya obtenido la vigencia de su inscripción o quedado sin efecto la sanción que le impuso el Tribunal de Contrataciones del Estado.*

Para registrarse como tal, el proveedor debe:

- a) Ingresar al SEACE con el usuario y contraseña contenidos en el Certificado SEACE, asignado al momento de efectuar su inscripción en el RNP.
- b) Declarar la aceptación de las condiciones de uso del sistema para participar en la Subasta Inversa Electrónica. Para tal efecto, y con carácter de declaración jurada, deberá aceptar el formulario que le mostrará el SEACE.

### 1.4. REGISTRO DE OFERTAS

Los documentos que acompañan a las ofertas, se presentan en idioma español. Cuando los

documentos no figuren en idioma español, se presenta la respectiva traducción por traductor público juramentado o traductor colegiado certificado, según corresponda, salvo el caso de la información técnica complementaria contenida en folletos, instructivos, catálogos o similares, que puede ser presentada en el idioma original. El postor es responsable de la exactitud y veracidad de dichos documentos.

Las declaraciones juradas, formatos o formularios previstos en las bases que conforman la oferta deben estar debidamente firmados por el postor (firma manuscrita o digital, según la Ley N° 27269, Ley de Firmas y Certificados Digitales<sup>1</sup>). Los demás documentos deben ser visados por el postor. En el caso de persona jurídica, por su representante legal, apoderado o mandatario designado para dicho fin y, en el caso de persona natural, por este o su apoderado. No se acepta el pegado de la imagen de una firma o visto. Las ofertas se presentan foliadas.

El monto de la oferta incluye todos los tributos, seguros, transporte, inspecciones, pruebas y, de ser el caso, los costos laborales conforme a la legislación vigente, así como cualquier otro concepto que pueda tener incidencia sobre el costo del bien o suministro a contratar, excepto la de aquellos postores que gocen de alguna exoneración legal, no incluyen en su oferta los tributos respectivos

El monto total de la oferta y los subtotales que lo componen deben ser expresados con dos decimales.

Para registrar su oferta a través del SEACE el participante debe:

- a) Registrar los datos de su representante legal en el formulario correspondiente. De presentarse en consorcio, debe consignar los datos del consorcio, incluyendo los del representante legal común.
- b) Adjuntar el archivo digital conteniendo los documentos escaneados de su oferta, de acuerdo a lo requerido en las bases, según los literales a), b) c) y e) del artículo 52 del Reglamento y los requisitos de habilitación, exigidos en la Ficha Técnica y/o documentos de información complementaria publicados a través del SEACE, así como en la normativa que regula el objeto de la contratación con carácter obligatorio, según corresponda.
- c) Registrar el monto total de la oferta o respecto del ítem al cual se presenta, el cual será utilizado por el sistema para dar inicio al periodo de lances en línea. En los procesos convocados bajo el sistema a precios unitarios, el precio unitario se determina al momento del perfeccionamiento del contrato con base al monto final de la oferta ganadora.

El participante puede realizar modificaciones a la oferta registrada sólo hasta antes de haber confirmado su presentación. En los procedimientos según relación de ítems, el registro se efectúa por cada ítem en el que se desea participar, mediante el formulario correspondiente.

## 1.5. PRESENTACIÓN DE OFERTAS

El participante debe presentar su oferta a través del SEACE. Para tal efecto, el sistema procederá a solicitarle la confirmación de la presentación de la oferta para, de hacerse así, generar el respectivo aviso electrónico en la ficha del procedimiento, indicando que la oferta ha sido presentada.

En la Subasta Inversa Electrónica convocada según relación de ítems, la presentación de ofertas se efectúa en una sola oportunidad y por todos los ítems registrados.

### Importante

*Los integrantes de un consorcio no pueden presentar ofertas individuales ni conformar más de un consorcio en un procedimiento de selección, o en un determinado ítem cuando se trate de procedimientos de selección según relación de ítems.*

<sup>1</sup> Para mayor información sobre la normativa de firmas y certificados digitales ingresar a: <https://www.indecopi.gob.pe/web/firmas-digitales/firmar-y-certificados-digitales>

## **1.6. APERTURA DE OFERTAS Y PERIODO DE LANCES**

Esta etapa se desarrolla a través de los siguientes dos ciclos consecutivos:

### **1.6.1 APERTURA DE OFERTAS**

El sistema realiza esta etapa en la fecha y hora señalada en el cronograma publicado en el SEACE. Para tal efecto, verifica el registro y presentación de dos (2) ofertas como mínimo por ítem, para continuar con el ciclo de periodo de lances, caso contrario, el procedimiento es declarado desierto.

### **1.6.2 PERIODO DE LANCES**

El periodo de lances permite a los postores mejorar los montos de sus ofertas a través de lances sucesivos en línea. La mejora de precios de la oferta queda a criterio de cada postor. Para tal efecto, el postor debe realizar lo siguiente:

- a) Acceder al SEACE, a través de su usuario y contraseña, en la fecha y hora indicadas en el calendario del procedimiento.
- b) Ingresar a la ficha del procedimiento y seguidamente acceder a la opción mejora de precios.
- c) Hacer efectiva su participación en la mejora de precios mediante lances en línea. Para ello el postor visualizará el monto de su oferta, mientras que el SEACE le indicará si su oferta es la mejor o si está perdiendo o empatando la subasta hasta ese momento.

El postor puede mejorar su propia oferta durante el período establecido en el calendario del procedimiento. Está obligado a enviar lances siempre inferiores a su último precio ofertado.

Cinco (5) minutos antes de la finalización del horario indicado en el calendario del procedimiento para efectuar los lances en línea, el sistema enviará una alerta indicando el cierre del periodo de lances, durante el cual los postores pueden enviar sus últimos lances. Cerrado este ciclo no se admitirán más lances en el procedimiento.

## **1.7. DETERMINACIÓN DEL ORDEN DE PRELACIÓN**

Una vez culminada la etapa de apertura de ofertas y período de lances, el sistema procesa los lances recibidos del ítem o ítems de la Subasta Inversa Electrónica, ordenando a los postores por cada ítem según el monto de su último lance, estableciendo el orden de prelación de los postores.

Para efectos de conocer el ganador del proceso, el sistema genera un reporte con los resultados del ciclo del período de lances, permitiendo a la Entidad visualizar el último monto ofertado por los postores en orden de prelación, lo cual quedará registrado en el sistema.

En caso de empate, el sistema efectúa automáticamente un sorteo para establecer el postor que ocupa el primer lugar en el orden de prelación.

## **1.8. OTORGAMIENTO DE LA BUENA PRO**

Una vez generado el reporte señalado en el numeral anterior, el órgano encargado de las contrataciones o el comité de selección, según corresponda, debe verificar que los postores que han obtenido el primer y el segundo lugar hayan presentado la documentación requerida en las bases. En caso de subsanación, se procederá de conformidad con lo señalado en el artículo 60 del Reglamento y la Directiva sobre “Procedimiento de Selección de Subasta Inversa Electrónica”, quedando suspendido el otorgamiento de la buena pro.

En caso que la documentación reúna las condiciones requeridas por las bases, el órgano encargado de las contrataciones o el comité de selección, según corresponda, otorga la buena pro al postor que ocupó el primer lugar. En caso que no reúna tales condiciones, procede a descalificarla y revisar las demás ofertas respetando el orden de prelación.

Para otorgar la buena pro a la oferta de menor precio que reúna las condiciones exigidas en las bases, el órgano encargado de las contrataciones o el comité de selección, según corresponda, debe verificar la existencia, como mínimo, de dos (2) ofertas válidas, de lo contrario declara desierto el procedimiento de selección.

En el supuesto que la oferta supere el valor estimado, el órgano encargado de las contrataciones o el comité de selección, según corresponda, solicita al postor la reducción de su oferta económica adjuntando para dicho efecto el Anexo N° 7, otorgándole un plazo máximo de dos (2) días hábiles, contados desde el día siguiente de la notificación de la solicitud, sin poner en su conocimiento el valor estimado.

En caso el postor no reduzca su oferta económica o la oferta económica reducida supere el valor estimado, para efectos que el órgano encargado de las contrataciones o el comité de selección, según corresponda, otorgue la buena pro, debe contar con la disponibilidad presupuestal correspondiente y la aprobación del Titular de la Entidad, en un plazo que no puede exceder de cinco (5) días hábiles, contados desde el día siguiente de la fecha prevista en el calendario para el otorgamiento de la buena pro, bajo responsabilidad. En caso no se cuente con la certificación de crédito presupuestario o con la aprobación del Titular de la Entidad, el órgano encargado de las contrataciones o el comité de selección, según corresponda, rechaza la oferta.

Definida la oferta ganadora, el órgano encargado de las contrataciones o el comité de selección, según corresponda, elabora el acta de otorgamiento de la buena pro con el resultado del primer y segundo lugar obtenido por cada ítem, el sustento debido en los casos en que las ofertas sean descalificadas o rechazadas, detallando asimismo las subsanaciones que se hayan presentado. Dicha acta debe ser publicada en el SEACE el mismo día de otorgada la buena pro.

#### 1.9. CONSENTIMIENTO DE LA BUENA PRO

El consentimiento de la buena pro se produce a los cinco (5) días hábiles siguientes de la notificación de su otorgamiento en el SEACE, sin que los postores hayan ejercido el derecho de interponer el recurso de apelación; salvo que su valor estimado corresponda al de una licitación pública, en cuyo caso se produce a los ocho (8) días hábiles de la notificación de dicho otorgamiento.

El consentimiento del otorgamiento de la buena pro se publica en el SEACE al día hábil siguiente de producido.

##### **Importante**

*Una vez consentido el otorgamiento de la buena pro, el órgano encargado de las contrataciones o el órgano de la Entidad al que se haya asignado tal función realiza la verificación de la oferta presentada por el postor ganador de la buena pro conforme lo establecido en el numeral 64.6 del artículo 64 del Reglamento*

## CAPÍTULO II

### SOLUCIÓN DE CONTROVERSIAS DURANTE EL PROCEDIMIENTO DE SELECCIÓN

#### 2.1. RECURSO DE APELACIÓN

A través del recurso de apelación se pueden impugnar los actos dictados durante el desarrollo del procedimiento de selección hasta antes del perfeccionamiento del contrato.

El recurso de apelación se presenta ante la Entidad convocante, y es conocido y resuelto por su Titular, cuando el valor estimado sea igual o menor a cincuenta (50) UIT. Cuando el valor estimado sea mayor a dicho monto, el recurso de apelación se presenta ante y es resuelto por el Tribunal de Contrataciones del Estado.

En los procedimientos de selección según relación de ítems, el valor estimado total del procedimiento determina ante quién se presenta el recurso de apelación.

Los actos que declaren la nulidad de oficio, la cancelación del procedimiento de selección y otros actos emitidos por el Titular de la Entidad que afecten la continuidad de este, se impugnan ante el Tribunal de Contrataciones del Estado.

#### Importante

- *Una vez otorgada la buena pro, el órgano encargado de las contrataciones o el comité de selección, según corresponda, está en la obligación de permitir el acceso de los participantes y postores al expediente de contratación, salvo la información calificada como secreta, confidencial o reservada por la normativa de la materia, a más tardar dentro del día siguiente de haberse solicitado por escrito.*
- *A efectos de recoger la información de su interés, los postores pueden valerse de distintos medios, tales como: (i) la lectura y/o toma de apuntes, (ii) la captura y almacenamiento de imágenes, e incluso (iii) pueden solicitar copia de la documentación obrante en el expediente, siendo que, en este último caso, la Entidad deberá entregar dicha documentación en el menor tiempo posible, previo pago por tal concepto.*
- *El recurso de apelación se presenta ante la Mesa de Partes del Tribunal o ante las oficinas desconcentradas del OSCE, o en la Unidad de Trámite Documentario de la Entidad, según corresponda.*

#### 2.2. PLAZOS DE INTERPOSICIÓN DEL RECURSO DE APELACIÓN

La apelación contra el otorgamiento de la buena pro o contra los actos dictados con anterioridad a ella se interpone dentro de los cinco (5) días hábiles siguientes de haberse notificado el otorgamiento de la buena pro, salvo que su valor estimado corresponda al de una licitación pública, en cuyo caso el plazo es de ocho (8) días hábiles.

La apelación contra los actos dictados con posterioridad al otorgamiento de la buena pro, contra la declaración de nulidad, cancelación y declaratoria de desierto del procedimiento, se interpone dentro de los cinco (5) días hábiles siguientes de haberse tomado conocimiento del acto que se desea impugnar, salvo que su valor estimado corresponda al de una licitación pública, en cuyo caso el plazo es de ocho (8) días hábiles.

### CAPÍTULO III DEL CONTRATO

#### 3.1. PERFECCIONAMIENTO DEL CONTRATO

Los plazos y el procedimiento para perfeccionar el contrato se realiza conforme a lo indicado en el artículo 141 del Reglamento.

El contrato se perfecciona con la suscripción del documento que lo contiene, salvo en los contratos cuyo monto del valor estimado no supere los doscientos mil Soles (S/ 200,000.00), en los que se puede perfeccionar con la recepción de la orden de compra, conforme a lo previsto en la sección específica de las bases.

En el caso de procedimientos de selección por relación de ítems, se puede perfeccionar el contrato con la suscripción del documento o con la recepción de una orden de compra, cuando el valor estimado del ítem corresponda al parámetro establecido en el párrafo anterior.

#### Importante

*El órgano encargado de las contrataciones o comité de selección, según corresponda, debe consignar en la sección específica de las bases la forma en que se perfeccionará el contrato, sea con la suscripción del contrato o la recepción de la orden de compra. En caso la Entidad perfeccione el contrato con la recepción de la orden de compra no debe incluir la proforma del contrato establecida en el Capítulo V de la sección específica de las bases.*

Para perfeccionar el contrato, el postor ganador de la buena pro debe presentar los documentos señalados en el artículo 139 del Reglamento y los previstos en la sección específica de las bases.

#### 3.2. GARANTÍAS

Las garantías que deben otorgar los postores y/o contratistas, según corresponda, son las de fiel cumplimiento del contrato y por los adelantos.

##### 3.2.1. GARANTÍA DE FIEL CUMPLIMIENTO

Como requisito indispensable para perfeccionar el contrato, el postor ganador debe entregar a la Entidad la garantía de fiel cumplimiento del mismo por una suma equivalente al diez por ciento (10%) del monto del contrato original. Esta se mantiene vigente hasta la conformidad de la recepción de la prestación a cargo del contratista.

#### Importante

- En los contratos periódicos de suministro de bienes que celebren las Entidades con las micro y pequeñas empresas, estas últimas pueden otorgar como garantía de fiel cumplimiento el diez por ciento (10%) del monto del contrato original, porcentaje que es retenido por la Entidad durante la primera mitad del número total de pagos a realizarse, de forma prorrateada en cada pago, con cargo a ser devuelto a la finalización del mismo, conforme lo establece el artículo 149 del Reglamento.*
- En los contratos cuyos montos sean iguales o menores a doscientos mil Soles (S/ 200,000.00), no corresponde presentar garantía de fiel cumplimiento de contrato. Dicha excepción también aplica a los contratos derivados de procedimientos de selección por relación de ítems, cuando el monto del ítem adjudicado o la sumatoria de los montos de los ítems adjudicados no supere el monto señalado anteriormente, conforme a lo dispuesto en el literal a) del artículo 152 del Reglamento.*

### 3.2.2. GARANTÍA POR ADELANTO

En caso se haya previsto en la sección específica de las bases la entrega de adelantos, el contratista debe presentar una garantía emitida por idéntico monto conforme a lo estipulado en el artículo 153 del Reglamento.

### 3.3. REQUISITOS DE LAS GARANTÍAS

Las garantías que se presenten deben ser incondicionales, solidarias, irrevocables y de realización automática en el país, al solo requerimiento de la Entidad. Asimismo, deben ser emitidas por empresas que se encuentren bajo la supervisión directa de la Superintendencia de Banca, Seguros y Administradoras Privadas de Fondos de Pensiones y que cuenten con clasificación de riesgo B o superior. Asimismo, deben estar autorizadas para emitir garantías; o estar consideradas en la última lista de bancos extranjeros de primera categoría que periódicamente publica el Banco Central de Reserva del Perú.

#### Importante

*Corresponde a la Entidad verificar que las garantías presentadas por el postor ganador de la buena pro y/o contratista cumplan con los requisitos y condiciones necesarios para su aceptación y eventual ejecución, sin perjuicio de la determinación de las responsabilidades funcionales que correspondan.*

#### Advertencia

*Los funcionarios de las Entidades no deben aceptar garantías emitidas bajo condiciones distintas a las establecidas en el presente numeral, debiendo tener en cuenta lo siguiente:*

- 1. La clasificadora de riesgo que asigna la clasificación a la empresa que emite la garantía debe encontrarse listada en el portal web de la SBS (<http://www.sbs.gob.pe/sistema-financiero/clasificadoras-de-riesgo>).*
- 2. Se debe identificar en la página web de la clasificadora de riesgo respectiva, cuál es la clasificación vigente de la empresa que emite la garantía, considerando la vigencia a la fecha de emisión de la garantía.*
- 3. Para fines de lo establecido en el artículo 148 del Reglamento, la clasificación de riesgo B, incluye las clasificaciones B+ y B.*
- 4. Si la empresa que otorga la garantía cuenta con más de una clasificación de riesgo emitida por distintas empresas listadas en el portal web de la SBS, bastará que en una de ellas cumpla con la clasificación mínima establecida en el Reglamento.*

*En caso exista alguna duda sobre la clasificación de riesgo asignada a la empresa emisora de la garantía, se deberá consultar a la clasificadora de riesgos respectiva.*

*De otro lado, además de cumplir con el requisito referido a la clasificación de riesgo, a efectos de verificar si la empresa emisora se encuentra autorizada por la SBS para emitir garantías, debe revisarse el portal web de dicha Entidad (<http://www.sbs.gob.pe/sistema-financiero/relacion-de-empresas-que-se-encuentran-autorizadas-a-emitir-cartas-fianza>).*

*Los funcionarios competentes deben verificar la autenticidad de la garantía a través de los mecanismos establecidos (consulta web, teléfono u otros) por la empresa emisora.*

### 3.4. EJECUCIÓN DE GARANTÍAS

La Entidad puede solicitar la ejecución de las garantías conforme a los supuestos contemplados en el artículo 155 del Reglamento.

### 3.5. ADELANTOS

La Entidad puede entregar adelantos directos al contratista, los que en ningún caso exceden en conjunto del treinta por ciento (30%) del monto del contrato original, siempre que ello haya sido previsto en la sección específica de las bases.

### 3.6. PENALIDADES

#### 3.6.1. PENALIDAD POR MORA EN LA EJECUCIÓN DE LA PRESTACIÓN

En caso de retraso injustificado del contratista en la ejecución de las prestaciones objeto del contrato, la Entidad le aplica automáticamente una penalidad por mora por cada día de atraso, de conformidad con el artículo 162 del Reglamento.

#### 3.6.2. OTRAS PENALIDADES

La Entidad puede establecer penalidades distintas a la mencionada en el numeral precedente, según lo previsto en el artículo 163 del Reglamento y lo indicado en la sección específica de las bases.

Estos dos tipos de penalidades se calculan en forma independiente y pueden alcanzar cada una un monto máximo equivalente al diez por ciento (10%) del monto del contrato vigente, o de ser el caso, del ítem que debió ejecutarse.

### 3.7. INCUMPLIMIENTO DEL CONTRATO

Las causales para la resolución del contrato, serán aplicadas de conformidad con el artículo 36 de la Ley y 164 del Reglamento.

### 3.8. PAGOS

El pago se realiza después de ejecutada la respectiva prestación, pudiendo contemplarse pagos a cuenta.

La Entidad paga las contraprestaciones pactadas a favor del contratista dentro de los diez (10) días calendario siguientes de otorgada la conformidad de los bienes, siempre que se verifiquen las condiciones establecidas en el contrato para ello, bajo responsabilidad del funcionario competente.

La conformidad se emite en un plazo máximo de siete (7) días de producida la recepción salvo que se requiera efectuar pruebas que permitan verificar el cumplimiento de la obligación, en cuyo caso la conformidad se emite en un plazo máximo de quince (15) días, bajo responsabilidad del funcionario que debe emitir la conformidad.

En el caso que se haya suscrito contrato con un consorcio, el pago se realizará de acuerdo a lo que se indique en el contrato de consorcio.

#### **Advertencia**

*En caso de retraso en los pagos a cuenta o pago final por parte de la Entidad, salvo que se deba a caso fortuito o fuerza mayor, esta reconoce al contratista los intereses legales correspondientes, de conformidad con el artículo 39 de la Ley y 171 del Reglamento, debiendo repetir contra los responsables de la demora injustificada.*

### 3.9. DISPOSICIONES FINALES

Todos los demás aspectos del presente procedimiento no contemplados en las bases se regirán supletoriamente por la Ley y su Reglamento, así como por las disposiciones legales vigentes.

## **SECCIÓN ESPECÍFICA**

### **CONDICIONES ESPECIALES DEL PROCEDIMIENTO DE SELECCIÓN**

(EN ESTA SECCIÓN LA ENTIDAD DEBERÁ COMPLETAR LA INFORMACIÓN EXIGIDA, DE ACUERDO A LAS INSTRUCCIONES INDICADAS)

## CAPÍTULO I GENERALIDADES

### 1.1. ENTIDAD CONVOCANTE

Nombre : SEGURO SOCIAL DE SALUD - ESSALUD  
RUC N° : 20131257750  
Domicilio legal : PLAZA DE LA SEGURIDAD SOCIAL S/N – CHICLAYO  
Teléfono: : 074-226821  
Correo electrónico: : analista03unidprogressalud@gmail.com

### 1.2. OBJETO DE LA CONVOCATORIA

El presente procedimiento de selección tiene por objeto la contratación de bienes para la  
**“ADQUISICION DE ROPA HOSPITALARIA PARA LA RED PRESTACIONAL LAMBAYEQUE”**

ITEM	CODIGO SAP	DESCRIPCION	U.M.	TOTAL
1	160010188	PAÑAL BOMBASI	UN	950
	160020007	COLCHA NIDO DE ABEJA COLOR BLANCO DE 1 1/2 PLAZA	UN	2000
2	160020004	ALMOHADA PARA CAMA ADULTOS	UN	1000
3	160020070	SABANA DE BRAMANTE SANFORIZADO COLOR BLANCO DE 2.60 X 1.50 M	UN	1645
	160020071	SABANA DE BRAMANTE SANFORIZADO COLOR BLANCO DE 2.80 X 1.80 M	UN	1650
4	160020093	SOLERA DE BRAMANTE SANFORIZADO COLOR BLANCO DE 2.00 X 1.50 M	UN	1800

### 1.3. EXPEDIENTE DE CONTRATACIÓN

El expediente de contratación fue aprobado mediante **RESOLUCIÓN N° 887-OADM-GRPL-ESSALUD-2023**, de fecha 15.12.2023

### 1.4. FUENTE DE FINANCIAMIENTO

RECURSOS DIRECTAMENTE RECAUDADOS

#### Importante

*La fuente de financiamiento debe corresponder a aquella prevista en la Ley de Equilibrio Financiero del Presupuesto del Sector Público del año fiscal en el cual se convoca el procedimiento de selección.*

### 1.5. SISTEMA DE CONTRATACIÓN

El presente procedimiento se rige por el sistema de **A PRECIOS UNITARIOS**, de acuerdo con lo establecido en el expediente de contratación respectivo.

### 1.6. DISTRIBUCIÓN DE LA BUENA PRO

NO CORRESPONDE.

### 1.7. ALCANCES DEL REQUERIMIENTO

El alcance de la prestación está definido en las Especificaciones Técnicas y los Requisitos de Habilitación, que forman parte de la presente sección en los Capítulos III y IV.

### 1.8. COSTO DE REPRODUCCIÓN Y ENTREGA DE BASES

Los participantes registrados tienen el derecho de solicitar un ejemplar de las bases, para cuyo efecto deben cancelar **Veinticinco (25) días calendarios**, cuyo plazo se contabiliza a partir del día siguiente de notificada la orden de compra, en concordancia con lo establecido en el expediente de contratación.

#### Importante

*El costo de entrega de un ejemplar de las bases no puede exceder el costo de su reproducción.*

### 1.9. BASE LEGAL

- Ley N° 31638.- Ley que aprueba el Presupuesto del Sector Publico para el Año Fiscal 2023
- Ley N° 31639.- Ley de Equilibrio Financiero del Presupuesto del Sector Publico del Año Fiscal 2023.
- Ley N° 27444, Ley del Procedimiento Administrativo General.
- Ley N° 26790, Ley de Modernización de la Seguridad Social.
- Ley N° 27056, Ley de Creación del Seguro Social de Salud.
- Ley N° 27806, Ley de Transparencia y Acceso a la Información Pública.
- Ley N° 27927, Ley que modifica la Ley 27806 – Ley de Transparencia y Acceso a la Información Pública.
- Texto Único Ordenado de la Ley N° 30225, Ley de Contrataciones del Estado.
- Reglamento de la Ley N° 30225, Ley de Contrataciones del Estado, aprobado mediante Decreto Supremo N° 344-2018-EF.
- Texto Único Ordenado de la Ley N° 27444, Ley del Procedimiento Administrativo General.
- Decreto Legislativo N° 1156, "Decreto legislativo que dicta medidas destinadas a garantizar el servicio público de salud en los casos en que exista un riesgo elevado o daño a la salud y la vida de las poblaciones.
- Reglamento del Decreto Legislativo N° 1156, aprobado por Decreto Supremo N° 007-2014-SA.
- Decreto Supremo N° 072-2003-PCM, Reglamento de la Ley de Transparencia y Acceso a la Información Pública.
- Decreto Supremo N° 002-99-TR- Aprueba Reglamento de la Ley N° 27056.
- Decreto Supremo N° 002-2004-TR, Modifican el Reglamento de la Ley de Creación del Seguro Social de Salud – EsSalud.
- Decreto Supremo N° 010-2010-TR Aprueban el Texto Único de Procedimientos Administrativos del Seguro Social de Salud - ESSALUD.
- Resoluciones emitidas por el Tribunal de contrataciones del Estado.
- Directivas, pronunciamientos y opiniones del OSCE. Las referidas normas incluyen sus respectivas modificaciones, de ser el caso.

Las referidas normas incluyen sus respectivas modificaciones, de ser el caso.

## CAPÍTULO II DEL PROCEDIMIENTO DE SELECCIÓN

### 2.1. CALENDARIO DEL PROCEDIMIENTO DE SELECCIÓN

Según el cronograma de la ficha de selección de la convocatoria publicada en el SEACE.

### 2.2. CONTENIDO DE LAS OFERTAS

La oferta contendrá la siguiente documentación:

#### 2.2.1. Documentación de presentación obligatoria

- a) Declaración jurada de datos del postor. (**Anexo N° 1**).
- b) Documento que acredite la representación de quien suscribe la oferta.

En caso de persona jurídica, copia del certificado de vigencia de poder del representante legal, apoderado o mandatario designado para tal efecto.

En caso de persona natural, copia del documento nacional de identidad o documento análogo, o del certificado de vigencia de poder otorgado por persona natural, del apoderado o mandatario, según corresponda.

En el caso de consorcios, este documento debe ser presentado por cada uno de los integrantes del consorcio que suscriba la promesa de consorcio, según corresponda.

#### **Advertencia**

*De acuerdo con el artículo 4 del Decreto Legislativo N° 1246, las Entidades están prohibidas de exigir a los administrados o usuarios la información que puedan obtener directamente mediante la interoperabilidad a que se refieren los artículos 2 y 3 de dicho Decreto Legislativo. En esa medida, si la Entidad es usuaria de la Plataforma de Interoperabilidad del Estado – PIDE<sup>2</sup> y siempre que el servicio web se encuentre activo en el Catálogo de Servicios de dicha plataforma, no corresponderá exigir el certificado de vigencia de poder y/o documento nacional de identidad.*

- c) Declaración jurada de acuerdo con el literal b) del artículo 52 del Reglamento. (**Anexo N° 2**).
- d) Declaración jurada de cumplimiento de las Especificaciones Técnicas contenidas en el Capítulo III de la presente sección. (**Anexo N° 3**)
- e) Promesa de consorcio con firmas legalizadas, de ser el caso, en la que se consigne los integrantes, el representante común, el domicilio común y las obligaciones a las que se compromete cada uno de los integrantes del consorcio, así como el porcentaje equivalente a dichas obligaciones (**Anexo N° 4**)
- f) El postor debe incorporar en su oferta los documentos que acreditan los “**Requisitos de Habilitación**” que se detallan en el Capítulo IV de la presente sección de las bases.

<sup>2</sup> Para mayor información de las Entidades usuarias y del Catálogo de Servicios de la Plataforma de Interoperabilidad del Estado – PIDE ingresar al siguiente enlace <https://www.gobiernodigital.gob.pe/interoperabilidad/>

En el caso de consorcios, cada integrante del consorcio que se hubiera comprometido a ejecutar las obligaciones vinculadas al objeto de la convocatoria debe acreditar estos requisitos.

**Importante**

*El monto total de la oferta o respecto del ítem al que se presenta al que se refiere el literal c) del numeral 1.4 de la sección general de las bases se presenta en Soles.*

**2.2.2. Documentación de presentación facultativa**

**Advertencia**

*El órgano encargado de las contrataciones o comité de selección, según corresponda, no podrá exigir al postor la presentación de documentos que no hayan sido indicados en los acápite "Documentación de presentación obligatoria" y "Documentación de presentación facultativa".*

**2.3. REQUISITOS PARA PERFECCIONAR EL CONTRATO**

El postor ganador de la buena pro debe presentar los siguientes documentos para perfeccionar el contrato:

- a) Garantía de fiel cumplimiento del contrato.
- b) Contrato de consorcio con firmas legalizadas ante Notario de cada uno de los integrantes, de ser el caso.
- c) Código de cuenta interbancaria (CCI) o, en el caso de proveedores no domiciliados, el número de su cuenta bancaria y la entidad bancaria en el exterior.
- d) Copia de la vigencia del poder del representante legal de la empresa que acredite que cuenta con facultades para perfeccionar el contrato, cuando corresponda.
- e) Copia de DNI del postor en caso de persona natural, o de su representante legal en caso de persona jurídica.

**Advertencia**

*De acuerdo con el artículo 4 del Decreto Legislativo N° 1246, las Entidades están prohibidas de exigir a los administrados o usuarios la información que puedan obtener directamente mediante la interoperabilidad a que se refieren los artículos 2 y 3 de dicho Decreto Legislativo. En esa medida, si la Entidad es usuaria de la Plataforma de Interoperabilidad del Estado – PIDE<sup>3</sup> y siempre que el servicio web se encuentre activo en el Catálogo de Servicios de dicha plataforma, no corresponderá exigir los documentos previstos en los literales e) y f).*

- f) Domicilio para efectos de la notificación durante la ejecución del contrato.
- g) Autorización de notificación de la decisión de la Entidad sobre la solicitud de ampliación de plazo mediante medios electrónicos de comunicación<sup>4</sup>. **(Anexo N° 6)**
- h) Detalle de los precios del monto de la oferta de cada uno de los bienes que conforman el paquete<sup>5</sup>.

<sup>3</sup> Para mayor información de las Entidades usuarias y del Catálogo de Servicios de la Plataforma de Interoperabilidad del Estado – PIDE ingresar al siguiente enlace <https://www.gobiernodigital.gob.pe/interoperabilidad/>

<sup>4</sup> En tanto se implemente la funcionalidad en el SEACE, de conformidad con la Primera Disposición Complementaria Transitoria del Decreto Supremo N° 234-2022-EF.

<sup>5</sup> Incluir solo en caso que la convocatoria del procedimiento sea por paquete.

#### Importante

- *En caso que el postor ganador de la buena pro sea un consorcio, las garantías que presente este para el perfeccionamiento del contrato, así como durante la ejecución contractual, de ser el caso, además de cumplir con las condiciones establecidas en el artículo 33 de la Ley y en el artículo 148 del Reglamento, deben consignar expresamente el nombre completo o la denominación o razón social de los integrantes del consorcio, en calidad de garantizados, de lo contrario no podrán ser aceptadas por las Entidades. No se cumple el requisito antes indicado si se consigna únicamente la denominación del consorcio, conforme lo dispuesto en la Directiva "Participación de Proveedores en Consorcio en las Contrataciones del Estado".*
- *En los contratos periódicos de suministro de bienes que celebren las Entidades con las micro y pequeñas empresas, estas últimas pueden otorgar como garantía de fiel cumplimiento el diez por ciento (10%) del monto del contrato original, porcentaje que es retenido por la Entidad durante la primera mitad del número total de pagos a realizarse, de forma prorrateada en cada pago, con cargo a ser devuelto a la finalización del mismo, conforme lo establece el numeral 149.4 del artículo 149 del Reglamento. Para dicho efecto los postores deben encontrarse registrados en el REMYPE, consignando en la Declaración Jurada de Datos del Postor (Anexo N° 1) o en la solicitud de retención de la garantía durante el perfeccionamiento del contrato, que tienen la condición de MYPE, lo cual será verificado por la Entidad en el link <http://www2.trabajo.gob.pe/servicios-en-linea-2-2> opción consulta de empresas acreditadas en el REMYPE.*
- *En los contratos cuyos montos sean iguales o menores a doscientos mil Soles (S/200,000.00), no corresponde presentar garantía de fiel cumplimiento de contrato. Dicha excepción también aplica a los contratos derivados de procedimientos de selección por relación de ítems, cuando el monto del ítem adjudicado o la sumatoria de los montos de los ítems adjudicados no supere el monto señalado anteriormente, conforme a lo dispuesto en el literal a) del artículo 152 del Reglamento.*

#### Importante

- *Corresponde a la Entidad verificar que las garantías presentadas por el postor ganador de la buena pro cumplan con los requisitos y condiciones necesarios para su aceptación y eventual ejecución, sin perjuicio de la determinación de las responsabilidades funcionales que correspondan.*
- *De conformidad con el Reglamento Consular del Perú aprobado mediante Decreto Supremo N° 076-2005-RE para que los documentos públicos y privados extendidos en el exterior tengan validez en el Perú, deben estar legalizados por los funcionarios consulares peruanos y refrendados por el Ministerio de Relaciones Exteriores del Perú, salvo que se trate de documentos públicos emitidos en países que formen parte del Convenio de la Apostilla, en cuyo caso bastará con que estos cuenten con la Apostilla de la Haya<sup>6</sup>.*
- *La Entidad no puede exigir documentación o información adicional a la consignada en el presente numeral para el perfeccionamiento del contrato.*

## 2.4. PERFECCIONAMIENTO EL CONTRATO

El contrato se perfecciona con la suscripción del documento que lo contiene. Para dicho efecto el postor ganador de la buena pro, dentro del plazo previsto en el artículo 141 del Reglamento, debe presentar la documentación requerida en Oficina de secretaria técnica (Ex tramite documentario, lugar plaza de la Seguridad Social s/n Chiclayo).

<sup>6</sup> Según lo previsto en la Opinión N° 009-2016/DTN.

### CAPÍTULO III ESPECIFICACIONES TÉCNICAS



"Decenio de la Igualdad de Oportunidades para Mujeres y Hombres"

"Año de la unidad, la paz y el desarrollo"

#### ESPECIFICACIONES TÉCNICAS

**1. DEPENDENCIA QUE REQUIERE EL SUMINISTRO**

Red Prestacional Lambayeque - ESSALUD

**2. FINALIDAD PÚBLICA**

El presente requerimiento busca contar con ROPA HOSPITALARIA para el abastecimiento y distribución en la Red Prestacional Lambayeque, necesarios para la atención oportuna y de calidad de los asegurados y derechos habientes.

**3. DENOMINACIÓN DEL REQUERIMIENTO**

Contratación de Ropa Hospitalaria para el suministro y dispensación en la Red Prestacional Lambayeque, por un periodo de 12 meses.

Nota: La Ropa Hospitalaria a requerir por la entidad se detallan en los siguientes anexos:

**Anexo - A:** Cuadro referencial de requerimiento por ítems.

**4. REQUISITOS DE HABILITACIÓN**

(Deben acreditar con copia simple)

**4.1. Especificaciones Técnicas emitidas por el fabricante.**

Es un documento emitido por el fabricante, el cual describe las características técnicas del producto. Este documento puede contener normas nacionales y/o internacionales aplicables al producto. Deberá estar firmada por el responsable de control de Calidad del fabricante.

**4.2. Ficha Técnica del producto (Copia simple) Anexo - C**

El nombre y la descripción del producto deben ser congruentes con la solicitado por EsSalud según el Cuadro de Requerimiento. Entre otros, también debe figurar el nombre del producto. Debe contener enumerada cada una de las especificaciones técnicas requeridas en la Ficha Técnica de PERUCOMPRAS.

Así mismo, cabe indicar que: El postor deberá citar en el Anexo C - Ficha Técnica del producto; las especificaciones técnicas de ropa hospitalaria relacionadas a los numerales:

- 2.1.1 Características técnicas de los materiales/insumos del bien
- 2.1.2 Características de confección del bien
- 2.1.4 Dimensiones del bien
- 2.1.5 Características del acabado del bien.

considerando todas las características contenidas en cada celda. Es preciso indicar que el postor podrá cumplimiento de especificaciones técnicas, indicando los folios en los cuales adjunta documentación\* que sustenta tal cumplimiento.

Sin embargo, para acreditar cumplimiento de la característica "**Resistencia a la tracción (N)**", el postor deberá llenar obligatoriamente la tercera columna (Normas Nacionales y/o intencionales y/o método de análisis de calidad propio, de comprobación para Control de calidad) del Anexo - C.

\* **Documentación:** folletería, especificaciones técnicas del fabricante, certificado o informe de liberación de producto terminado y/o carta de fabricante.

**NOTA:** Respecto al color de la tela, para aquellos ítems donde el "color de tela" no se especifica en la Ficha Técnica de PERUCOMPRAS, el color requerido es el que se encuentra en la denominación del bien en el cuadro de requerimiento (**Anexo A**).



BICENTENARIO  
DEL PERÚ  
2021 - 2024



“Decenio de la Igualdad de Oportunidades para Mujeres y Hombres”

“Año de la unidad, la paz y el desarrollo”

La Ficha Técnica del Producto deberá estar firmada por el responsable de control de calidad de la empresa postora (Anexo - C) la cual servirá para realizar el control de calidad posterior, cuando se requiera.

#### 4.3. Folletería (original o copia simple)

4.3.1. La Folletería servirá para acreditar el cumplimiento de especificaciones técnicas (dimensiones, forma, material, y otras características).

**Para los literales descritos anteriormente, aplica lo siguiente:**

En caso que un documento técnico se presente en idioma distinto al español, se presenta la respectiva traducción por traductor público juramentado o traductor colegiado certificado, según corresponda. Salvo el caso de la información técnica complementaria contenida en folletos, instructivos, catálogos o similares, que pueden ser presentadas en idioma original, de acuerdo a lo establecido en el Reglamento de la Ley de Contrataciones del estado y modificatorias vigentes. El postor es responsable de la exactitud y veracidad de dichos documentos

#### 5. Envase, embalaje y rotulado

##### 5.1.1 Envase

El envase de la ropa hospitalaria a adquirirse, debe llevar la impresión solicitada por la Entidad, con letras visibles y tinta indeleble, preferentemente de color negro, de acuerdo a lo siguiente:

- Consignar la frase: "Estado Peruano"
- Nombre de la entidad: "ESSALUD"
- Nomenclatura del proceso de selección: N° del proceso
- Lote
- Datos del proveedor (RUC, Razón Social, Dirección)

Es obligatorio para el contratista imprimir el logotipo indicado en el presente numeral en el 100% de los envases de las cantidades a entregar. EsSalud no está obligado a recibir la ropa hospitalaria que no cumplan con este requerimiento y que no estén de acuerdo a las normas legales vigentes

##### 5.1.2 Embalaje

El embalaje de la Ropa Hospitalaria deberá cumplir con los siguientes requisitos:

- Cajas de cartón y/o bolsas nuevas y resistentes que garanticen la integridad, orden, conservación, transporte y adecuado almacenamiento.
- Cajas de cartón y/o bolsas nuevas que faciliten el conteo y fácil apilamiento del producto (ropa hospitalaria).
- Cajas de cartón y/o bolsas nuevas debidamente rotuladas precisando e indicando nombre del o los ítems, cantidad, lote, nombre del proveedor, especificaciones para la conservación y almacenamiento (según corresponda).

Debe descartarse la utilización de Cajas de cartón y/o bolsas de productos comestibles o productos de tocador, entre otros.

Para las dimensiones de la Cajas de cartón y/o bolsas nuevas de embalaje debe considerarse la paleta (parihuela) estándar definida según NTP vigente.

##### 5.1.3 Logotipo de la prenda

Cada prenda deberá tener un logo o diseño institucional vigente, la misma que estará ubicado según descripción establecida para cada prenda, de acuerdo a las especificaciones técnicas.



BICENTENARIO  
DEL PERÚ  
2021 - 2024



“Decenio de la Igualdad de Oportunidades para Mujeres y Hombres”

“Año de la unidad, la paz y el desarrollo”

El estampado con pigmento acorde a la tela y resistente a la manipulación y uso y al lavado industrial-hospitalario.

Adicionalmente el postor adjudicado deberá incluir el siguiente rotulado en cada una de las prendas adjudicadas.

Considerar el **MANUAL DE ROPA HOSPITALARIA** para consignar el logotipo institucional determinado para cada color de la prenda.  
[http://www.essalud.gob.pe/ietsi/ESPECIFICACIONES\\_TECNICAS\\_DE\\_ROPA\\_HOSPITALARIA/](http://www.essalud.gob.pe/ietsi/ESPECIFICACIONES_TECNICAS_DE_ROPA_HOSPITALARIA/)

El logotipo deberá consignar las siguientes características que se detallan (**ANEXO B**)  
Identificación de la Ubicación del Logotipo Essalud por prenda.

## 6. CONDICIONES DE LOS BIENES A CONTRATAR

### 6.1.1 Lugar de entrega

La entrega de los bienes es en el Almacén Central, situado en Avenida Los Incas N° 150 – La Victoria. El Horario para la recepción de los bienes en el Almacén de Es Salud es de lunes a viernes de 08:00 a 15:00 horas (**Anexo D**).

### 6.1.2 Cronograma y Plazo de Entrega

El plazo es como máximo a los veinticinco (25) días calendarios contados a partir del siguiente día de la notificación vía correo electrónico de la orden de compra respectiva.

Se debe realizar en una sola entrega. (**ANEXO A**)

La demora en la entrega de los bienes que deriven por resultado **NO CONFORME** en el control de calidad será de responsabilidad del Contratista, independientemente de ser sujeto a sanciones y moras contempladas en la normatividad vigente.



## 7. OTRAS CONSIDERACIONES PARA LA EJECUCION DE LA PRESTACION

### 7.1.1 De la Recepción y Conformidad

La Ropa Hospitalaria que se entreguen en los almacenes de la entidad, deben corresponder a las especificaciones requeridas y estar de acuerdo al producto adjudicado.

La conformidad y recepción se sujeta a lo dispuesto en la normatividad de Contrataciones del Estado; la recepción la efectúa el Jefe de Almacén (o quien haga sus veces) en el almacén destino y la conformidad estará a cargo del funcionario responsable del área usuaria o Jefe de Servicio (o quien haga sus veces).



BICENTENARIO  
DEL PERÚ  
2021 - 2024



"Decenio de la Igualdad de Oportunidades para Mujeres y Hombres"

"Año de la unidad, la paz y el desarrollo"

789

#### 7.1.2 Forma de pago

La Entidad realizará el pago por la entrega realizada, previa emisión de conformidad respectiva, en UNICO PAGO.

Para efectos del pago de las contraprestaciones ejecutadas por el contratista, la Entidad debe contar con la siguiente documentación:

- Recepción será dada por el Jefe de Almacén o quien haga sus veces.
- Informe del funcionario responsable del área usuaria emitiendo la conformidad de la prestación efectuada.
- Comprobante de Pago.
- Copia de orden de compra.

Dicha documentación se debe presentar en Unidad de Almacén – Oficina de Abastecimiento y control Patrimonial de Red Prestacional de Lambayeque ubicado en Av. Los Incas 150-La Victoria – Chiclayo.

#### 7.1.3 Responsabilidad por vicios ocultos

El plazo máximo de responsabilidad del contratista es de un (01) año contado a partir de la conformidad otorgada por LA ENTIDAD.

La recepción conforme de EsSalud, no enerva su derecho a reclamar posteriormente por defectos o vicios ocultos u otras situaciones anómalas no detectables o no verificables durante la recepción de la ropa hospitalaria, por causales atribuibles al contratista, debiendo proceder a la reposición o canje total del lote de los bienes que se hayan detectado en las situaciones descritas.

Las discrepancias referidas a defectos o vicios ocultos son sometidas a conciliación y/o arbitraje. En dicho caso el plazo de caducidad se computa a partir de la conformidad otorgada por la Entidad hasta treinta (30) días hábiles posteriores al vencimiento del plazo de responsabilidad del contratista previsto en el contrato. (Art. N° 173, del Reglamento de la Ley N° 30225, D.S. N° 344-2018-EF)

Si durante el acto de recepción de los bienes se advirtiera mermas y/o productos deteriorados a consecuencia del transporte, el contratista deberá proceder a reponer o canjear los bienes que se hayan detectado en las situaciones descritas en un plazo máximo de dos (02) días calendario de notificado el hecho por parte de la Entidad (ya sea por correo electrónico u otro medio).

#### ANEXOS

Se indican los siguientes anexos, deben formar parte de las Bases del procedimiento de selección:

- ✓ Anexo - A: Cuadro de requerimiento por ítems.
- ✓ Anexo - B: Logos Institucionales.
- ✓ Anexo - C: Ficha técnica del producto.
- ✓ Anexo - D: Directorio de puntos de entrega de destino (Almacenes).
- ✓ Anexo - E: Fichas Técnicas – OSCE.





“Decenio de la Igualdad de Oportunidades para Mujeres y Hombres”

“Año de la unidad, la paz y el desarrollo”

788

ANEXO – A

CUADRO DE REQUERIMIENTO DEL ITEM O ITEMS

RED PRESTACIONAL LAMBAYEQUE – ROPA HOSPITALARIA

Nº	CÓDIGO SAP	DESCRIPCIÓN EN LA FICHA TÉCNICA DE LA LISTA DE BIENES Y SERVICIOS COMUNES –PERÚ COMPRAS	UM	CANTIDAD
1	160010188	Pañal de bombasí color blanco de 1,10 m x 0,75 m, 100 % algodón y 210 g/m².	UN	950
2	160020004	Almohada de espuma de poliuretano para cama de adultos	UN	1000
3	160020007	Colcha de nido de abeja 1 ½ plaza, 2,50 m x 1,60 m, 100% algodón y 260 g/m².	UN	2000
4	160020070	Sábana de bramante color blanco de 2,50 m x 1,60 m, 100% algodón y 180 g/m²	UN	1645
5	160020071	Sábana de bramante color blanco de 2,80 m x 1,80 m, 100% algodón y 180 g/m²	UN	1650
6	160020093	Solera de bramante blanco de 2,0 m x 1,5 m (100% algodón, 180 g/m²)	UN	1800

- Colcha de nido abeja 1 ½ plaza, 2,50 m x 1,60 m, 100% algodón y 260 g/m²-color blanco



BICENTENARIO  
DEL PERÚ  
2021 - 2024



"Decenio de la Igualdad de Oportunidades para Mujeres y Hombres"

"Año de la unidad, la paz y el desarrollo"

## ANEXO – B

### LOGOS INSTITUCIONALES

Identificación de la Ubicación del Logotipo Essalud por prenda.





“Decenio de la Igualdad de Oportunidades para Mujeres y Hombres”

“Año de la unidad, la paz y el desarrollo”

786

MANUAL DE ROPA HOSPITALARIA PARA LOS CENTROS  
ASISTENCIALES DEL SEGURO SOCIAL DE SALUD - ESSALUD

LOGOTIPO INSTITUCIONAL



### LOGOTIPOS INSTITUCIONALES

PARA ROPA BLANCA O CELESTE CLARO

Versión horizontal



Versión vertical



PARA ROPA DE COLOR OSCURO



SOBRE OTROS COLORES - Usos limitados



**IMPORTANTE:** El uso del color a estampar del logotipo institucional en prendas y colores que no estén estipulados en el presente manual, deberá ser autorizado por la Oficina de Relaciones Institucionales de EsSalud.



BICENTENARIO  
DEL PERÚ  
2021 - 2024



"Decenio de la Igualdad de Oportunidades para Mujeres y Hombres"

"Año de la unidad, la paz y el desarrollo"

785

MANUAL DE ROPA HOSPITALARIA PARA LOS CENTROS  
ASISTENCIALES DEL SEGURO SOCIAL DE SALUD - ESSALUD

a INDICACIONES GENERALES



CUADRO N° 1

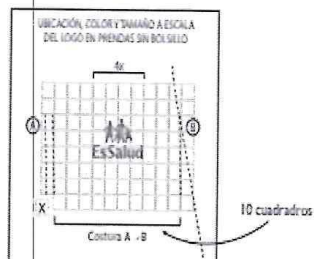

NOTA: El logotipo debe mantener su escala original. Nunca debe variar el alto sin hacerlo el ancho y viceversa.

#### CÓMO INTERPRETAR LAS MEDIDAS DEL LOGOTIPO INSTITUCIONAL EN EL MANUAL DE ROPA HOSPITALARIA

1. Identificar la ubicación del logotipo EsSalud de acuerdo al gráfico y tomar la medida horizontal exacta del área (bolsillo, contorno de busto, contorno de cadera, etc.) de costura a costura.

En el caso de prendas sin costura central como la camisa para bebé, considerar la mitad de la medida del contorno de pecho.

2. Dividir la medida del área entre el número de cuadrados indicados en el gráfico de referencia.

Ej: Si la medida horizontal del área es 20 cm y el número de cuadrados es 10, la medida de cada cuadro es 2 cm.

3. Multiplicar la medida de cada recuadro (en nuestro ejemplo 2 cm) por el número de X que indica el gráfico. Esta será la medida horizontal del logotipo a estampar.

NOTA:  
- El logotipo debe mantener su escala original. Nunca debe variar el alto sin hacerlo el ancho y viceversa.

Ej:

Medida costura A + B = 20 cm  
Número de cuadrados = 10

$$\frac{20 \text{ cm}}{10} = 2 \text{ cm}$$



$$2 \text{ cm} \times 4 \times = 8 \text{ cm}$$



BICENTENARIO  
DEL PERÚ  
2021 - 2024



“Decenio de la Igualdad de Oportunidades para Mujeres y Hombres”

“Año de la unidad, la paz y el desarrollo”

ANEXO - C

FICHA TÉCNICA DEL PRODUCTO CONFORME A LAS ESPECIFICACIONES TÉCNICAS DE ESSALUD			
NOMBRE O RAZÓN SOCIAL DEL POSTOR			N° ÍTEM
NOMBRE Y DESCRIPCIÓN DEL ÍTEM SEGÚN EsSalud			
CÓDIGO SAP SEGÚN EsSalud			
NOMBRE DEL PRODUCTO SEGÚN FABRICANTE			
MARCA			
FABRICANTE			
DUEÑO DE LA MARCA O DUEÑO DEL PRODUCTO			
PAÍS DE ORIGEN			
ESPECIFICACIONES TÉCNICAS DE EsSalud	ESPECIFICACIONES DEL PRODUCTO OFERTADO (Concordante con las EETT requerida por la Entidad)	NORMAS NACIONALES Y/O INTERNACIONALES Y/O MÉTODO DE ANÁLISIS DE CALIDAD PROPIO, O DOCUMENTO QUE ACREDITE LA ESPECIFICACIÓN TÉCNICA	FOLIOS

[CONSIGNAR CIUDAD Y FECHA]

Firma sello del Responsable Técnico

Firma y sello del Responsable Legal





"Decenio de la Igualdad de Oportunidades para Mujeres y Hombres"

"Año de la unidad, la paz y el desarrollo"

ANEXO - D

DIRECTORIO

DIRECCION Y CONTACTO DEL ALMACEN DE LA RED PRESTACIONAL LAMBAYEQUE-  
RPL- ESSALUD

RED PRESTACIONAL: /RECEPTORA	RED LAMBAYEQUE
CENTRO 10H0	ALMACEN 1001
DIRECCION ALMACEN RED PRESTACIONAL LAMBAYEQUE	AV. LOS INCAS N° 150 LA VICTORIA - CHICLAYO
JEFE DE ALMACEN RED PRESTACIONAL LAMBAYEQUE	EDUARDO MONTENEGRO
CORREO ELECTRONICO	Eduardo.montenegro@essalud.gob.pe
TELEFONO	074 226416





"Decenio de la Igualdad de Oportunidades para Mujeres y Hombres"

"Año de la unidad, la paz y el desarrollo"

782

## ANEXO – E

### Fichas Técnicas – Perú compras.



FICHA TÉCNICA  
APROBADA

781

1. CARACTERÍSTICAS GENERALES DEL BIEN

Denominación del bien : PAÑAL DE BOMBASÍ COLOR BLANCO DE 1,10 m x 0,75 m, 100 %  
ALGODÓN Y 210 g/m<sup>2</sup>  
Denominación técnica : PAÑAL DE BOMBASÍ COLOR BLANCO DE 1,10 m x 0,75 m (100 %  
ALGODÓN, 210 g/m<sup>2</sup>, URDIMBRE: 20/1 Ne Y 84 HILOS/PULGADA,  
TRAMA: 8/1 Ne Y 35 HILOS/PULGADA)  
Unidad de medida : UNIDAD  
Descripción general : Pañal de tela de forma rectangular y con franjas tejidas en laterales,  
afranelada por un lado de la tela, presenta resistencia frente al lavado  
y a la desinfección.

2. CARACTERÍSTICAS ESPECÍFICAS DEL BIEN

2.1 Del bien

El pañal, debe cumplir con las siguientes características técnicas:

2.1.1 CARACTERÍSTICAS TÉCNICAS DE LOS MATERIALES / INSUMOS DEL BIEN

CARACTERÍSTICA	ESPECIFICACIÓN	REFERENCIA
TELA		
Tipo de tejido	Bombasí	Homogeneización de PERÚ COMPRAS
Composición		
Urdimbre	100% algodón	
Trama		
Ligamento	Sarga 3/1	
Color de tela	Blanco: Precisado por la entidad de acuerdo al código del pantone textil	
Color de franja	Rojo: Precisado por la entidad de acuerdo al código del pantone textil	
Gramaje (g/m²)	210 ± 5%	
Títulos de hilos (Ne)		
Urdimbre	20/1 ± 5%	
Trama	8/1 ± 5%	
Densidad (hilos/pulgada)		
Urdimbre	84 ± 5%	
Trama	35 ± 5%	
Estabilidad Dimensional (encogimiento y/o estiramiento)		
Urdimbre	± 10%	
Trama	± 6%	
Solidez		
Solidez del color al lavado	Cambio de color: Mínimo 4 Transferencia de color: Mínimo 4	
Solidez del color al lavado con hipoclorito de sodio	Cambio de color: Mínimo 4	
Blanqueo	Blanco óptico	



780

CARACTERÍSTICA	ESPECIFICACIÓN	REFERENCIA
Acabado	Perchado, aprestado	
<b>INSUMO</b>		
Hilo de Costura		Homogeneización de PERÚ COMPRAS
Composición	100% poliéster	
Color	Al tono de la prenda	
Título	40/2	

**Precisión 1:** La entidad convocante deberá precisar en las bases (sección específica, especificaciones técnicas numeral 2 y/o proforma del contrato), los códigos de pantone textil de los colores requeridos. Asimismo, se podrá incluir un emblema, sello o logotipo, de ser requerido, precisando colores, dimensiones, ubicación, arte, técnica u otras características.

El bien debe tener las características necesarias que aseguren el uso, funcionalidad y durabilidad y podrá ser evaluado de acuerdo a lo señalado en la Parte II, numeral 2.1 Vestimenta, 2.2 Método de Muestreo y 2.3 Ensayos o Pruebas (a excepción de los literales e, f, g, j, k, l, m, n, r, s), del Documento de Información Complementaria.

### 2.1.2 CARACTERÍSTICAS DE CONFECCIÓN DEL BIEN

CARACTERÍSTICA	ESPECIFICACIÓN	REFERENCIA
<b>CONFECCIÓN</b>		
Sentido de la tela para la confección	Al hilo	Homogeneización de PERÚ COMPRAS
Pespunte con doble doblez en los lados superior e inferior	Costura recta	
Margen de costura de pespunte	0,8 cm	
Puntadas por pulgada en costura recta	10 ppp - 12 ppp	
Atraque al iniciar y terminar costuras	3 puntadas	

### 2.1.3 GRÁFICO DEL BIEN

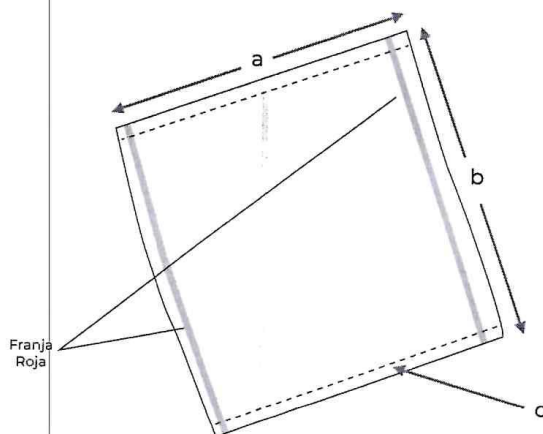

2.1.4 DIMENSIONES DEL BIEN

ÍTEM	DESCRIPCIÓN	MEDIDAS	TOLERANCIA +/-
		Centímetros	
a	Ancho del pañal	75	5,0
b	Largo del pañal	110	1,0
c	Margen de costura de respunte	0,8	0,2

2.1.5 CARACTERÍSTICAS DEL ACABADO DEL BIEN

CARACTERÍSTICA	ESPECIFICACIÓN	REFERENCIA
Presentación	Debe estar libre de defecto crítico de tejido, teñido, confección u otros que afecten el uso o la funcionalidad del bien.	Homogeneización de PERÚ COMPRAS
	Debe estar vaporizado o planchado, y libre de cualquier defecto que pueda afectar la apariencia y el uso.	

2.2 Envase y/o embalaje

El envase (empaquetado) y/o embalaje debe ser de material tal que proteja al bien, no transfiera olores o colores que afecten a sus características; debe ser de material resistente a la manipulación, transporte y almacenamiento, hasta su entrega al usuario final; el bien debe estar doblado y dentro del envase (empaquetado), el cual debe estar cerrado para ser entregado. Los envases (empaquetados) deben ser agrupados y embalados de acuerdo a lo precisado por la entidad.

**Precisión 2:** La entidad convocante deberá indicar en las bases (sección específica, especificaciones técnicas numeral 2 y/o proforma del contrato), la forma del doblado, la cantidad de bienes por envase (empaquetado) y, si serán embalados, cantidad de bienes por embalaje. Además, debe indicar las características del envase (empaquetado) y el embalaje tales como: material, tipo de cerrado, embalado siempre que se haya verificado que estas características aseguren la pluralidad de postores.

2.3 Rotulado

El envase (empaquetado) llevará en un lugar visible, una etiqueta autoadhesiva con información indicando la denominación del bien y sus medidas, permitiendo de esta manera su identificación.

**Precisión 3:** La entidad convocante deberá indicar en las bases (sección específica, especificaciones técnicas numeral 2 y/o proforma del contrato), cualquier otra información que considere deba estar rotulada en el bien, etiqueta, envase (empaquetado) y/o embalaje; por ejemplo, el nombre del producto, composición, color, cantidad u otros. La información adicional que se solicite no puede modificar las características del bien descritas en el numeral 2.1 de la presente Ficha Técnica.

2.4 Inserto

No es aplicable.



FICHA TÉCNICA  
APROBADA

728

1. CARACTERÍSTICAS GENERALES DEL BIEN

Denominación del bien : ALMOHADA DE ESPUMA DE POLIURETANO PARA CAMA DE ADULTOS  
Denominación técnica : ALMOHADA DE ESPUMA DE POLIURETANO PARA CAMA DE ADULTOS DE ALTA DENSIDAD  
Unidad de medida : UNIDAD  
Descripción general : Almohada anatómica resistente al uso diario y a la desinfección. El tejido de la funda es de trama cerrada, con respiradores, antibacteriano, impermeable y presenta resistencia frente al lavado industrial hospitalario y a la desinfección.

2. CARACTERÍSTICAS ESPECÍFICAS DEL BIEN

2.1 Del bien

La almohada debe cumplir con las siguientes características técnicas:

2.1.1 CARACTERÍSTICAS TÉCNICAS DE LOS MATERIALES / INSUMOS DEL BIEN

CARACTERÍSTICA	ESPECIFICACIÓN	REFERENCIA
ESPUMA		
Tipo de material	Espuma de alta densidad	Homogeneización de PERÚ COMPRAS
Composición	100% poliuretano	
Características físicas	Capacidad de retorno, densidad uniforme y tacto homogéneo	
Color	Blanco	
FORRO PROTECTOR		
Composición	100% nailon	
Color	Blanco	
Recubierto en cara interior	PVC virgen	
Característica física	Resistente a los fluidos corporales y al manchado, que no cause calor y arrugas durante el uso y elasticidad con capacidad de retorno	
Blanqueo	Blanco óptico	
Acabado	Suave al tacto	
INSUMOS		
Cierre (del forro protector)		Homogeneización de PERÚ COMPRAS
Material	100% nailon	
Cinta (solapa)	Reforzado o sellado con doble solapa de PVC cristal, de 200 micrones y confeccionado por alta frecuencia	
Largo del cierre	Que se ajuste a la medida del ancho de la funda	
Color	Blanco	
Hilo de costura		
Composición	100% poliéster	



CARACTERÍSTICA	ESPECIFICACIÓN	REFERENCIA
Color	Al tono del forro protector	Homogeneización de PERÚ COMPRAS
Título	40/2	

**Precisión 1:** La entidad deberá precisar en las bases, un emblema, sello o logotipo, de ser requerido, precisando colores, dimensiones, ubicación, arte, técnica u otras características.

El bien debe tener las características necesarias que aseguren el uso, funcionalidad y durabilidad y podrá ser evaluado de acuerdo a lo señalado en la Parte II, numeral 2.1 Textiles y afines, 2.2 Método de Muestreo y 2.3 Ensayos o Pruebas (literales: a, o, p), del Documento de Información Complementaria.

#### 2.1.2 CARACTERÍSTICAS DE CONFECCIÓN DEL BIEN

CARACTERÍSTICA	ESPECIFICACIÓN	REFERENCIA
<b>CONFECCIÓN</b>		
Confección de la funda	Al hilo	Homogeneización de PERÚ COMPRAS
Unión de piezas por el revés en forma de U (quedando las costuras en el lado interno)	Remalle con puntada de seguridad	
Margen de costura de unión de piezas	1/4"	
Pegado de cierre en abertura	Confeccionado por alta frecuencia (sin costuras)	
Puntadas por pulgada	10 ppp - 12 ppp	

#### 2.1.3 GRÁFICO DEL BIEN

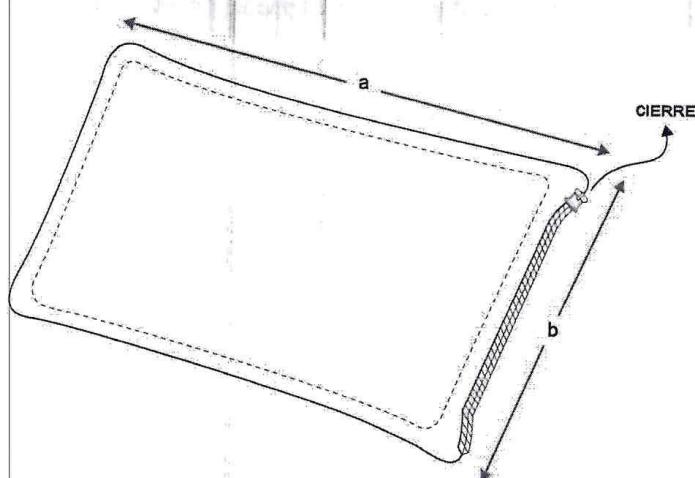

#### 2.1.4 DIMENSIONES DEL BIEN

ÍTEM	DESCRIPCIÓN	MEDIDAS	TOLERANCIA +/-
		Centímetros	
a	Largo del forro	60	1,0
b	Ancho del forro	40	1,0

#### 2.1.5 CARACTERÍSTICAS DEL ACABADO DEL BIEN

CARACTERÍSTICA	ESPECIFICACIÓN	REFERENCIA
Presentación	Debe estar libre de defecto crítico de material, tejido, confección u otros que afecten el uso o la funcionalidad del bien.	Homogeneización de PERÚ COMPRAS

#### 2.2 Envase y/o embalaje

El envase (empaquetado) y/o embalaje debe ser de material tal que proteja al bien, no transfiera olores o colores que afecten a sus características; debe ser de material resistente a la manipulación, transporte y almacenamiento, hasta su entrega al usuario final; el bien debe estar doblado y dentro del envase (empaquetado), el cual debe estar cerrado para ser entregado. Los envases (empaquetados) deben ser agrupados y embalados de acuerdo a lo precisado por la entidad.

**Precisión 2:** La entidad deberá indicar en las bases, la forma del doblado, la cantidad de bienes por envase (empaquetado) y, si serán embalados, cantidad de bienes por embalaje. Además, debe indicar las características del envase (empaquetado) y el embalaje tales como: material, tipo de cerrado, embalado siempre que se haya verificado que estas características aseguren la pluralidad de postores.

#### 2.3 Rotulado

El envase (empaquetado) llevará en un lugar visible, una etiqueta autoadhesiva con información indicando la denominación del bien y sus medidas, permitiendo de esta manera su identificación.

**Precisión 3:** La entidad deberá indicar en las bases, cualquier otra información que considere deba estar rotulada en el bien, etiqueta, envase (empaquetado) y/o embalaje; por ejemplo, el nombre del producto, composición, color, cantidad u otros. La información adicional que se solicite no puede modificar las características del bien descritas en el numeral 2.1 de la presente Ficha Técnica.

#### 2.4 Inserto

No es aplicable.



FICHA TÉCNICA  
APROBADA

775

1. CARACTERÍSTICAS GENERALES DEL BIEN

Denominación del bien : COLCHA DE NIDO DE ABEJA 1 ½ PLAZA, 2,50 m x 1,60 m, 100%  
ALGODÓN Y 260 g/m²  
Denominación técnica : COLCHA DE NIDO DE ABEJA 1 ½ PLAZA, 2,50 m x 1,60 m (100%  
ALGODÓN Y 260 g/m², URDIMBRE: 8/1 Ne Y 18 hilos/cm, TRAMA:  
8/1 Ne 15 hilos/cm)  
Unidad de medida : UNIDAD  
Descripción general : Cubierta protectora de tela, de forma rectangular, con dobladillo en  
extremos superior e inferior, que se coloca sobre la ropa de cama.

2. CARACTERÍSTICAS ESPECÍFICAS DEL BIEN

2.1 Del bien

La colcha de nido de abeja debe cumplir con las siguientes características técnicas:

2.1.1 CARACTERÍSTICAS TÉCNICAS DE LOS MATERIALES / INSUMOS DEL BIEN

CARACTERÍSTICA		ESPECIFICACIÓN	REFERENCIA
TELA			
Sistema de tejido		Jacquard o ratier	Homogeneización de la Agencia de Compras de las Fuerzas Armadas (ACFFA)
Tipo de tejido		Nido de abeja	
Composición			
Urdimbre		100% algodón	
Trama			
Color		Precisado por la entidad de acuerdo al código del pantone textil	
Gramaje (g/m²)		260 ± 5%	
Títulos de hilos (Ne)			
Urdimbre		8/1 ± 1	
Trama		8/1 ± 1	
Densidad (hilos/cm)			
Urdimbre		Mínimo 18	
Trama		Mínimo 15	
Estabilidad Dimensional (encogimiento y/o estiramiento)			
Urdimbre		± 6%	
Trama		± 6%	
Solidez del color			
A la luz (20 AFU)		Mínimo 4	
Al lavado		Mínimo 4	
Al sudor		Mínimo 4	
Al frote húmedo		Oscuros: Mínimo 2.5	
		Claros: Mínimo 3.5	
Al frote seco		Oscuros: Mínimo 3	
		Claros: Mínimo 4	



CARACTERÍSTICA		ESPECIFICACIÓN	REFERENCIA
Acabado		Pre encogido y suavizado	
INSUMOS			
Hilo de Costura			Homogeneización de la Agencia de Compras de las Fuerzas Armadas (ACFFAA)
Composición	100% poliéster spun		
Color	Al tono de la tela		
Título (Ne)	40/2 ± 3		
Etiqueta de marca			
Material	Textil		
Tipo de arte	Estampado		
Ubicación	Insertado en uno de los extremos		
Dimensiones	Que permita visualizar la información de la marca		NTP 231.400:2015 TEXTILES. Etiquetado para prendas de vestir y ropa para el hogar. 3ª Edición
Información contenida en la etiqueta	Marca: Identificación del fabricante o importador		Resolución N° 2109 Reglamento Técnico Andino para el Etiquetado de Confecciones y modificatoria
Etiqueta de instrucciones			Homogeneización de la Agencia de Compras de las Fuerzas Armadas (ACFFAA)
Material	Textil		
Tipo de arte	Estampado		
Ubicación	Insertado conjuntamente con la etiqueta de marca		
Dimensiones	Que permita visualizar la información según la NTP		NTP 231.400:2015 TEXTILES. Etiquetado para prendas de vestir y ropa para el hogar. 3ª Edición
Información contenida en la etiqueta	<ul style="list-style-type: none"><li>- Composición de los materiales que conforman el producto</li><li>- País de origen o fabricación. Para la indicación del país de origen se podrán utilizar las siguientes expresiones: "Hecho en .....", o "Fabricado en ...", o "Elaborado en ...", u otras expresiones similares</li></ul>		Resolución N° 2109 Reglamento Técnico Andino para el Etiquetado de Confecciones y modificatoria
	Instrucciones de cuidado y conservación del bien por medio de símbolos de acuerdo a la referencia		NTP-ISO 3758:2020 Textiles. Código para etiquetado de conservación por medio de símbolos. 4ª Edición

**Precisión 1:** La entidad convocante deberá precisar en las bases (sección específica, especificaciones técnicas numeral 2 y/o proforma del contrato), el color de la colcha, según el código del pantone textil.

El bien debe tener las características necesarias que aseguren el uso, funcionalidad y durabilidad y podrá ser evaluado de acuerdo a lo señalado en la Parte II, numeral 2.1 Textiles

y afines, 2.2 Método de Muestreo y 2.3 Ensayos o Pruebas (a excepción de los literales b, h, k, l, m, r), del Documento de Información Complementaria.

773

### 2.1.2 CARACTERÍSTICAS DE CONFECCIÓN DEL BIEN

La colcha de nido de abeja de 1 ½ plaza, es confeccionada por procesos de corte y costura estándares, capaces de garantizar el cumplimiento de los requisitos indicados en el presente documento.

CARACTERÍSTICA	ESPECIFICACIÓN	REFERENCIA
<b>CONFECCIÓN</b>		
Cuerpo	Una (1) pieza de forma rectangular	Homogeneización de la Agencia de Compras de las Fuerzas Armadas (ACFFAA)
Contorno pespuntado	Costura recta (301)	
Ancho de costura doble doblez en laterales e inferior	1 cm $\pm$ 0,2 cm	
Ancho de costura doble doblez (basta superior)	2 cm $\pm$ 0,2 cm	
Atraques de costuras	Con costura recta de 3 a 5 puntadas de atraque, al término de la operación	
Puntadas por pulgada	Regulares y uniformes de 10 ppp a 12 ppp	

### 2.1.3 GRÁFICO DEL BIEN

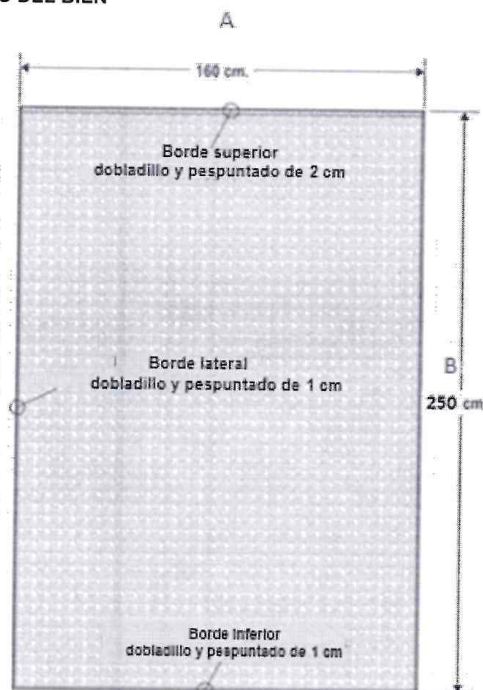

y afines, 2.2 Método de Muestreo y 2.3 Ensayos o Pruebas (a excepción de los literales b, h, k, l, m, r), del Documento de Información Complementaria.

773

### 2.1.2 CARACTERÍSTICAS DE CONFECCIÓN DEL BIEN

La colcha de nido de abeja de 1 ½ plaza, es confeccionada por procesos de corte y costura estándares, capaces de garantizar el cumplimiento de los requisitos indicados en el presente documento.

CARACTERÍSTICA	ESPECIFICACIÓN	REFERENCIA
<b>CONFECCIÓN</b>		
Cuerpo	Una (1) pieza de forma rectangular	Homogeneización de la Agencia de Compras de las Fuerzas Armadas (ACFFAA)
Contorno pespuntado	Costura recta (301)	
Ancho de costura doble doblez en laterales e inferior	1 cm $\pm$ 0,2 cm	
Ancho de costura doble doblez (basta superior)	2 cm $\pm$ 0,2 cm	
Atraques de costuras	Con costura recta de 3 a 5 puntadas de atraque, al término de la operación	
Puntadas por pulgada	Regulares y uniformes de 10 ppp a 12 ppp	

### 2.1.3 GRÁFICO DEL BIEN

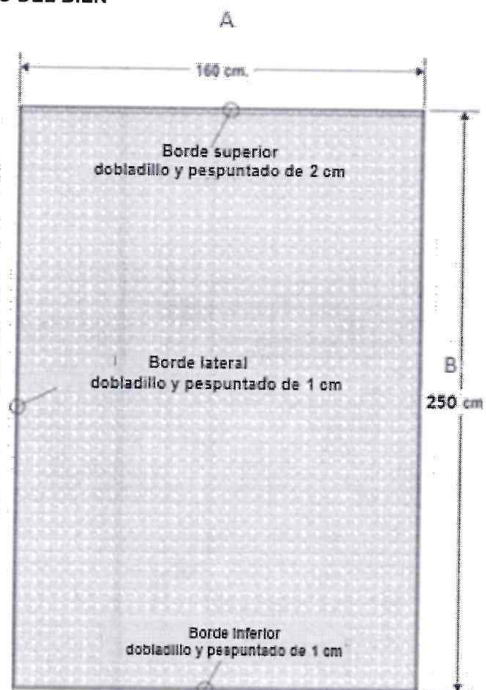

#### 2.1.4 DIMENSIONES DEL BIEN

La colcha de nido de abeja de 1 ½ plaza, tendrá el siguiente cuadro de medidas, según homogeneización de la ACFFAA:

ÍTEM	DESCRIPCIÓN	MEDIDAS (centímetros)	
		1 ½ plaza	TOLERANCIA (±)
A	Ancho	160	2
B	Largo	250	2

#### 2.1.5 CARACTERÍSTICAS DEL ACABADO DEL BIEN

CARACTERÍSTICA	ESPECIFICACIÓN	REFERENCIA
Presentación	Debe estar libre de defecto crítico de tejido, teñido, confección u otros que afecten el uso o la funcionalidad del bien.	Homogeneización de la Agencia de Compras de las Fuerzas Armadas (ACFFAA)
	Debe estar vaporizado, libre de brillo u otro defecto que pueda afectar la apariencia y el uso.	

#### 2.2 Envase y/o embalaje

Cada colcha debe estar doblada y dentro de una bolsa de plástico transparente (envase y/o empaque) y debidamente cerrada, de tal forma que proteja al bien, no transfiera olores o colores que afecten a sus características; debe ser resistente a la manipulación, transporte y almacenamiento, hasta su entrega al usuario final.

**Precisión 2:** La entidad convocante deberá indicar en las bases (sección específica, especificaciones técnicas numeral 2 y/o proforma del contrato), la cantidad de bienes por embalaje. Además, debe indicar las características del embalaje tales como: material, peso, tipo de cerrado, siempre que se haya verificado que estas características aseguren la pluralidad de postores.

#### 2.3 Rotulado

El envase (empaque) debe llevar en un lugar visible, información que indique la denominación del bien y sus medidas, permitiendo de esta manera su identificación.

**Precisión 3:** La entidad convocante deberá indicar en las bases (sección específica, especificaciones técnicas numeral 2 y/o proforma del contrato), cualquier información que considere deba estar rotulada en el embalaje; por ejemplo: Denominación del bien, fabricante, marca, N° unidades, color, N° orden de compra o contrato u otros. La información que se solicite no puede modificar las características del bien descritas en el numeral 2.1 de la presente Ficha Técnica.

#### 2.4 Inserto

No es aplicable.

**Precisión 4:** No es aplicable

FICHA TÉCNICA  
APROBADA

771

1. CARACTERÍSTICAS GENERALES DEL BIEN

Denominación del bien : SÁBANA DE BRAMANTE COLOR BLANCO DE 2,80 m x 1,80 m, 100% ALGODÓN Y 180 g/m<sup>2</sup>  
Denominación técnica : SÁBANA DE BRAMANTE COLOR BLANCO DE 2,80 m x 1,80 m (100% ALGODÓN, 180 g/m<sup>2</sup>, URDIMBRE: 20/1 Ne Y 74 HILOS/PULGADA, TRAMA: 16/1 Ne Y 56 HILOS/PULGADA)  
Unidad de medida : UNIDAD  
Descripción general : Cubierta protectora de tela de forma rectangular, utilizada para proporcionar superficie de contacto limpia y no irritante. El bien presenta resistencia frente al lavado y a la desinfección.

2. CARACTERÍSTICAS ESPECÍFICAS DEL BIEN

2.1 Del bien

La sábana, debe cumplir con las siguientes características técnicas:

2.1.1 CARACTERÍSTICAS TÉCNICAS DE LOS MATERIALES / INSUMOS DEL BIEN

CARACTERÍSTICA		ESPECIFICACIÓN	REFERENCIA
TELA			
Tipo de tejido		Bramante	NTP 244.001:2017 CONFECCIONES. Sábanas de algodón. Requisitos. 2ª Edición
Composición			Homogeneización de PERÚ COMPRAS
Urdimbre		100% algodón	
Trama			
Ligamento		Tafetán 1/1	
Color		Blanco: Precisado por la entidad de acuerdo al código del pantone textil	
Gramaje (g/m²)		180 ± 5%	
Títulos de hilos (Ne)			
Urdimbre		20/1 ± 5%	
Trama		16/1 ± 5%	
Densidad (hilos/pulgada)			
Urdimbre		74 ± 5%	
Trama		56 ± 5%	
Estabilidad Dimensional (encogimiento y/o estiramiento)			NTP 244.001:2017 CONFECCIONES. Sábanas de algodón. Requisitos. 2ª Edición
Urdimbre		± 3% máximo	Homogeneización de PERÚ COMPRAS
Trama		± 3% máximo	
Solidez			
Solidez del color a la luz (20 AFU)		Mínimo 4	Homogeneización de PERÚ COMPRAS



CARACTERÍSTICA		ESPECIFICACIÓN	REFERENCIA
Resistencia a la tracción (N)		Mínimo 178	ASTM D5431 - 08(2019). Standard Performance Specification for Woven and Knitted Sheeting Products for Institutional and Household Use, o NTP 244.001:2017 CONFECCIONES. Sábanas de algodón. Requisitos. 2ª Edición
Resistencia al pilling		Mínimo 4	Homogeneización de PERÚ COMPRAS
Acabado		Calandrado, Pre encogido	
INSUMOS			
Hilo de Costura			Homogeneización de PERÚ COMPRAS
Composición		100% poliéster	
Color		Al tono de la prenda	
Título		40/2	

**Precisión 1:** La entidad convocante deberá precisar en las bases (sección específica, especificaciones técnicas numeral 2 y/o proforma del contrato), el código del pantone textil del color blanco requerido. Asimismo, se podrá incluir un emblema, sello o logotipo, de ser requerido, precisando colores, dimensiones, ubicación, arte, técnica u otras características.

El bien debe tener las características necesarias que aseguren el uso, funcionalidad y durabilidad y podrá ser evaluado de acuerdo a lo señalado en la Parte II, numeral 2.1 Textiles y afines, 2.2 Método de Muestreo y 2.3 Ensayos o Pruebas (a excepción de los literales: g, h, i, m, q, r), del Documento de Información Complementaria.

#### 2.1.2 CARACTERÍSTICAS DE CONFECCIÓN DEL BIEN

CARACTERÍSTICA	ESPECIFICACIÓN	REFERENCIA
<b>CONFECCIÓN</b>		
Confección de la prenda	Al hilo	Homogeneización de PERÚ COMPRAS
Tipo de costura a realizar en todas las operaciones.	Costura recta	
Basta de laterales y base con atraques al iniciar y terminar las costuras	Costura recta	
Alto de basta de laterales y base (doble doblez)	2 cm	NTP 244.001:2017 CONFECCIONES. Sábanas de algodón. Requisitos. 2ª Edición
Basta superior de sábana	Costura recta	Homogeneización de PERÚ COMPRAS
Alto de basta superior	5 cm	NTP 244.001:2017 CONFECCIONES. Sábanas de algodón. Requisitos. 2ª Edición
Puntadas por pulgada	11 ppp ± 1 ppp	

2.1.3 GRÁFICO DEL BIEN

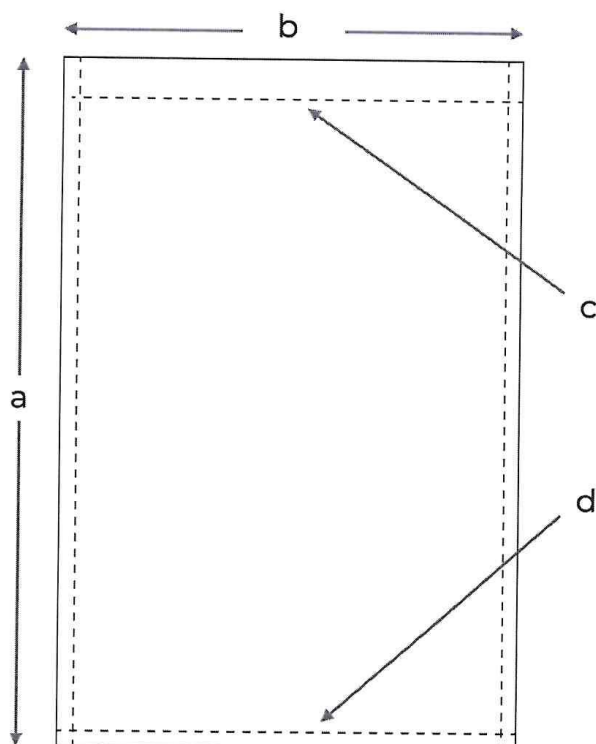

769

2.1.4 DIMENSIONES DEL BIEN

ÍTEM	DESCRIPCIÓN	MEDIDAS	TOLERANCIA +/-
		Centímetros	
a	Largo total de la sábana	280	2,0
b	Ancho de la sábana	180	2,0
c	Alto de basta superior	5	0,5
d	Alto de basta inferior	2	0,5



2.1.5 CARACTERÍSTICAS DEL ACABADO DEL BIEN

CARACTERÍSTICA	ESPECIFICACIÓN	REFERENCIA
Presentación	Debe estar libre de defecto crítico de tejido, confección u otros que afecten el uso o la funcionalidad del bien.	Homogeneización de PERÚ COMPRAS
	Debe estar vaporizado o planchado, y libre de cualquier defecto que pueda afectar la apariencia y el uso.	



## 2.2 Envase y/o embalaje

El envase (empaquetado) y/o embalaje debe ser de material tal que proteja al bien, no transfiera olores o colores que afecten a sus características; debe ser de material resistente a la manipulación, transporte y almacenamiento, hasta su entrega al usuario final; el bien debe estar doblado y dentro del envase (empaquetado), el cual debe estar cerrado para ser entregado. Los envases (empaquetados) deben ser agrupados y embalados de acuerdo a lo precisado por la entidad.

768

**Precisión 2:** La entidad convocante deberá indicar en las bases (sección específica, especificaciones técnicas numeral 2 y/o proforma del contrato), la forma del doblado, la cantidad de bienes por envase (empaquetado) y, si serán embalados, cantidad de bienes por embalaje. Además, debe indicar las características del envase (empaquetado) y el embalaje tales como: material, tipo de cerrado, embalado siempre que se haya verificado que estas características aseguren la pluralidad de postores.

## 2.3 Rotulado

El envase (empaquetado) llevará en un lugar visible, una etiqueta autoadhesiva con información indicando la denominación del bien y sus medidas, permitiendo de esta manera su identificación.

**Precisión 3:** La entidad convocante deberá indicar en las bases (sección específica, especificaciones técnicas numeral 2 y/o proforma del contrato), cualquier otra información que considere deba estar rotulada en el bien, etiqueta, envase (empaquetado) y/o embalaje; por ejemplo, el nombre del producto, composición, color, cantidad u otros. La información adicional que se solicite no puede modificar las características del bien descritas en el numeral 2.1 de la presente Ficha Técnica.

## 2.4 Inserto

No es aplicable.



FICHA TÉCNICA  
APROBADA

767

1. CARACTERÍSTICAS GENERALES DEL BIEN

Denominación del bien : SÁBANA DE BRAMANTE COLOR BLANCO DE 2,50 m x 1,60 m, 100% ALGODÓN Y 180 g/m<sup>2</sup>  
Denominación técnica : SÁBANA DE BRAMANTE COLOR BLANCO DE 2,50 m x 1,60 m (100% ALGODÓN, 180 g/m<sup>2</sup>, URDIMBRE: 20/1 Ne Y 74 HILOS/PULGADA, TRAMA: 16/1 Ne Y 56 HILOS/PULGADA)  
Unidad de medida : UNIDAD  
Descripción general : Cubierta protectora de tela de forma rectangular, utilizada para proporcionar superficie de contacto limpia y no irritante. El bien presenta resistencia frente al lavado y a la desinfección.

2. CARACTERÍSTICAS ESPECÍFICAS DEL BIEN

2.1 Del bien

La sábana, debe cumplir con las siguientes características técnicas:

2.1.1 CARACTERÍSTICAS TÉCNICAS DE LOS MATERIALES / INSUMOS DEL BIEN

CARACTERÍSTICA		ESPECIFICACIÓN	REFERENCIA
TELA			
Tipo de tejido		Bramante	NTP 244.001:2017 CONFECCIONES. Sábanas de algodón. Requisitos. 2ª Edición
Composición			Homogeneización de PERÚ COMPRAS
Urdimbre		100% algodón	
Trama			
Ligamento		Tafetán 1/1	
Color		Blanco: Precisado por la entidad de acuerdo al código del pantone textil	
Gramaje (g/m²)		180 ± 5%	
Títulos de hilos (Ne)			
Urdimbre		20/1 ± 5%	
Trama		16/1 ± 5%	
Densidad (hilos/pulgada)			
Urdimbre		74 ± 5%	
Trama		56 ± 5%	
Estabilidad Dimensional (encogimiento y/o estiramiento)			NTP 244.001:2017 CONFECCIONES. Sábanas de algodón. Requisitos. 2ª Edición
Urdimbre		± 3% máximo	Homogeneización de PERÚ COMPRAS
Trama		± 3% máximo	
Solidez			
Solidez del color a la luz (20 AFU)		Mínimo 4	Homogeneización de PERÚ COMPRAS



CARACTERÍSTICA		ESPECIFICACIÓN	REFERENCIA
Resistencia a la tracción (N)		Mínimo 178	ASTM D5431 - 08(2019). Standard Performance Specification for Woven and Knitted Sheeting Products for Institutional and Household Use, o NTP 244.001:2017 CONFECCIONES. Sábanas de algodón. Requisitos. 2ª Edición
Resistencia al pilling		Mínimo 4	Homogeneización de PERÚ COMPRAS
Acabado		Calandrado, Pre encogido	
INSUMOS			
Hilo de Costura			Homogeneización de PERÚ COMPRAS
Composición	100% poliéster		
Color	Al tono de la prenda		
Título	40/2		

**Precisión 1:** La entidad convocante deberá precisar en las bases (sección específica, especificaciones técnicas numeral 2 y/o proforma del contrato), el código del pantone textil del color blanco requerido. Asimismo, se podrá incluir un emblema, sello o logotipo, de ser requerido, precisando colores, dimensiones, ubicación, arte, técnica u otras características.

El bien debe tener las características necesarias que aseguren el uso, funcionalidad y durabilidad y podrá ser evaluado de acuerdo a lo señalado en la Parte II, numeral 2.1 Textiles y afines, 2.2 Método de Muestreo y 2.3 Ensayos o Pruebas (a excepción de los literales: g, h, i, m, q, r), del Documento de Información Complementaria.

#### 2.1.2 CARACTERÍSTICAS DE CONFECCIÓN DEL BIEN

CARACTERÍSTICA	ESPECIFICACIÓN	REFERENCIA
<b>CONFECCIÓN</b>		
Confección de la prenda	Al hilo	Homogeneización de PERÚ COMPRAS
Tipo de costura a realizar en todas las operaciones	Costura recta	
Basta de laterales y base con atraques al iniciar y terminar las costuras	Costura recta	
Alto de basta de laterales y base (doble dobléz)	2 cm	NTP 244.001:2017 CONFECCIONES. Sábanas de algodón. Requisitos. 2ª Edición
Basta superior de sábana	Costura recta	Homogeneización de PERÚ COMPRAS
Alto de basta superior	5 cm	NTP 244.001:2017 CONFECCIONES. Sábanas de algodón. Requisitos. 2ª Edición
Puntadas por pulgada	11 ppp ± 1 ppp	NTP 244.001:2017 CONFECCIONES. Sábanas de algodón. Requisitos. 2ª Edición

Versión 02

Página 2 de 4

2.1.3 GRÁFICO DEL BIEN

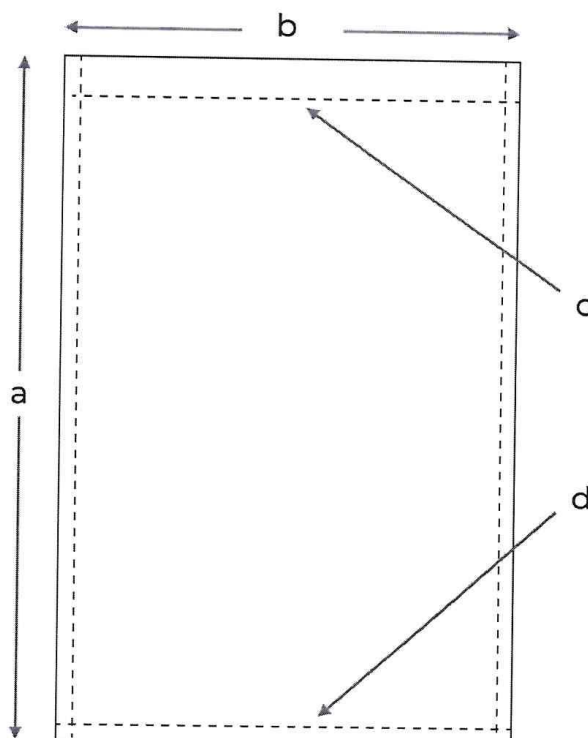

765

2.1.4 DIMENSIONES DEL BIEN

ÍTEM	DESCRIPCIÓN	MEDIDAS	TOLERANCIA +/-
		Centímetros	
a	Largo total de la sábana	250	2,0
b	Ancho de la sábana	160	2,0
c	Alto de basta superior	5	0,5
d	Alto de basta inferior	2	0,5



2.1.5 CARACTERÍSTICAS DEL ACABADO DEL BIEN

CARACTERÍSTICA	ESPECIFICACIÓN	REFERENCIA
Presentación	Debe estar libre de defecto crítico de tejido, confección u otros que afecten el uso o la funcionalidad del bien.	Homogeneización de PERÚ COMPRAS
	Debe estar vaporizado o planchado, y libre de cualquier defecto que pueda afectar la apariencia y el uso.	



## 2.2 Envase y/o embalaje

El envase (empaquetado) y/o embalaje debe ser de material tal que proteja al bien, no transfiera olores o colores que afecten a sus características; debe ser de material resistente a la manipulación, transporte y almacenamiento, hasta su entrega al usuario final; el bien debe estar doblado y dentro del envase (empaquetado), el cual debe estar cerrado para ser entregado. Los envases (empaquetados) deben ser agrupados y embalados de acuerdo a lo precisado por la entidad.

**Precisión 2:** La entidad convocante deberá indicar en las bases (sección específica, especificaciones técnicas numeral 2 y/o proforma del contrato), la forma del doblado, la cantidad de bienes por envase (empaquetado) y, si serán embalados, cantidad de bienes por embalaje. Además, debe indicar las características del envase (empaquetado) y el embalaje tales como: material, tipo de cerrado, embalado siempre que se haya verificado que estas características aseguren la pluralidad de postores.

## 2.3 Rotulado

El envase (empaquetado) llevará en un lugar visible, una etiqueta autoadhesiva con información indicando la denominación del bien y sus medidas, permitiendo de esta manera su identificación.

**Precisión 3:** La entidad convocante deberá indicar en las bases (sección específica, especificaciones técnicas numeral 2 y/o proforma del contrato), cualquier otra información que considere deba estar rotulada en el bien, etiqueta, envase (empaquetado) y/o embalaje; por ejemplo, el nombre del producto, composición, color, cantidad u otros. La información adicional que se solicite no puede modificar las características del bien descritas en el numeral 2.1 de la presente Ficha Técnica.

## 2.4 Inserto

No es aplicable.



FICHA TÉCNICA  
APROBADA

763

1. CARACTERÍSTICAS GENERALES DEL BIEN

Denominación del bien : SÁBANA DE BRAMANTE COLOR BLANCO DE 2,50 m x 1,60 m, 100% ALGODÓN Y 180 g/m<sup>2</sup>  
Denominación técnica : SÁBANA DE BRAMANTE COLOR BLANCO DE 2,50 m x 1,60 m (100% ALGODÓN, 180 g/m<sup>2</sup>, URDIMBRE: 20/1 Ne Y 74 HILOS/PULGADA, TRAMA: 16/1 Ne Y 56 HILOS/PULGADA)  
Unidad de medida : UNIDAD  
Descripción general : Cubierta protectora de tela de forma rectangular, utilizada para proporcionar superficie de contacto limpia y no irritante. El bien presenta resistencia frente al lavado y a la desinfección.

2. CARACTERÍSTICAS ESPECÍFICAS DEL BIEN

2.1 Del bien

La sábana, debe cumplir con las siguientes características técnicas:

2.1.1 CARACTERÍSTICAS TÉCNICAS DE LOS MATERIALES / INSUMOS DEL BIEN

CARACTERÍSTICA		ESPECIFICACIÓN	REFERENCIA
TELA			
Tipo de tejido		Bramante	NTP 244.001:2017 CONFECCIONES. Sábanas de algodón. Requisitos. 2ª Edición
Composición			Homogeneización de PERÚ COMPRAS
Urdimbre		100% algodón	
Trama			
Ligamento		Tafetán 1/1	
Color		Blanco: Precisado por la entidad de acuerdo al código del pantone textil	
Gramaje (g/m²)		180 ± 5%	
Títulos de hilos (Ne)			
Urdimbre		20/1 ± 5%	
Trama		16/1 ± 5%	
Densidad (hilos/pulgada)			
Urdimbre		74 ± 5%	
Trama		56 ± 5%	
Estabilidad Dimensional (encogimiento y/o estiramiento)			NTP 244.001:2017 CONFECCIONES. Sábanas de algodón. Requisitos. 2ª Edición
Urdimbre		± 3% máximo	Homogeneización de PERÚ COMPRAS
Trama		± 3% máximo	
Solidez			Homogeneización de PERÚ COMPRAS
Solidez del color a la luz (20 AFU)		Mínimo 4	



CARACTERÍSTICA	ESPECIFICACIÓN	REFERENCIA
Resistencia a la tracción (N)	Mínimo 178	ASTM D5431 - 08(2019). Standard Performance Specification for Woven and Knitted Sheeting Products for Institutional and Household Use, o NTP 244.001:2017 CONFECCIONES. Sábanas de algodón. Requisitos. 2ª Edición
Resistencia al pilling	Mínimo 4	Homogeneización de PERÚ COMPRAS
Acabado	Calandrado, Pre encogido	
INSUMOS		
Hilo de Costura		Homogeneización de PERÚ COMPRAS
Composición	100% poliéster	
Color	Al tono de la prenda	
Título	40/2	

762

**Precisión 1:** La entidad convocante deberá precisar en las bases (sección específica, especificaciones técnicas numeral 2 y/o proforma del contrato), el código del pantone textil del color blanco requerido. Asimismo, se podrá incluir un emblema, sello o logotipo, de ser requerido, precisando colores, dimensiones, ubicación, arte, técnica u otras características.

El bien debe tener las características necesarias que aseguren el uso, funcionalidad y durabilidad y podrá ser evaluado de acuerdo a lo señalado en la Parte II, numeral 2.1 Textiles y afines, 2.2 Método de Muestreo y 2.3 Ensayos o Pruebas (a excepción de los literales: g, h, i, m, q, r), del Documento de Información Complementaria.

#### 2.1.2 CARACTERÍSTICAS DE CONFECCIÓN DEL BIEN

CARACTERÍSTICA	ESPECIFICACIÓN	REFERENCIA
<b>CONFECCIÓN</b>		
Confección de la prenda	Al hilo	Homogeneización de PERÚ COMPRAS
Tipo de costura a realizar en todas las operaciones	Costura recta	
Basta de laterales y base con atraques al iniciar y terminar las costuras	Costura recta	
Alto de basta de laterales y base (doble doblez)	2 cm	NTP 244.001:2017 CONFECCIONES. Sábanas de algodón. Requisitos. 2ª Edición
Basta superior de sábana	Costura recta	Homogeneización de PERÚ COMPRAS
Alto de basta superior	5 cm	NTP 244.001:2017 CONFECCIONES. Sábanas de algodón. Requisitos. 2ª Edición
Puntadas por pulgada	11 ppp ± 1 ppp	



2.1.3 GRÁFICO DEL BIEN

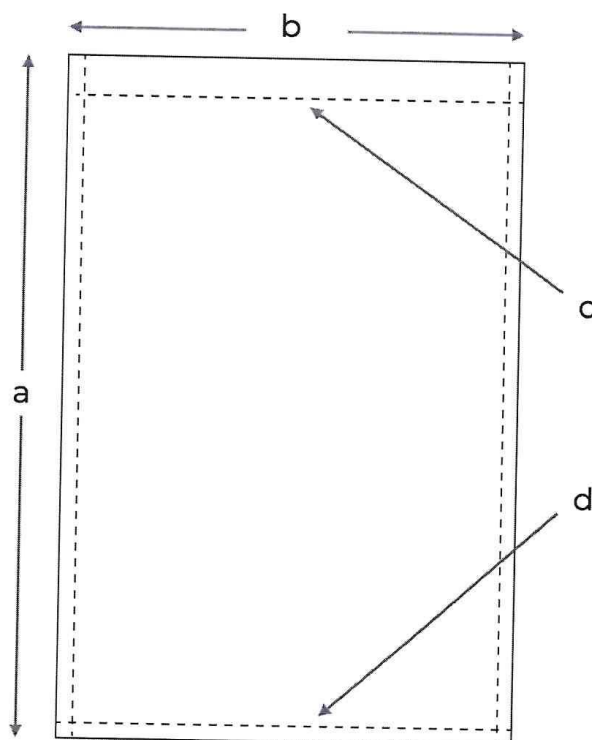

761

2.1.4 DIMENSIONES DEL BIEN

ÍTEM	DESCRIPCIÓN	MEDIDAS	TOLERANCIA +/-
		Centímetros	
a	Largo total de la sábana	250	2,0
b	Ancho de la sábana	160	2,0
c	Alto de basta superior	5	0,5
d	Alto de basta inferior	2	0,5



2.1.5 CARACTERÍSTICAS DEL ACABADO DEL BIEN

CARACTERÍSTICA	ESPECIFICACIÓN	REFERENCIA
Presentación	Debe estar libre de defecto crítico de tejido, confección u otros que afecten el uso o la funcionalidad del bien.	Homogeneización de PERÚ COMPRAS
	Debe estar vaporizado o planchado, y libre de cualquier defecto que pueda afectar la apariencia y el uso.	



## 2.2 Envase y/o embalaje

El envase (empaques) y/o embalaje debe ser de material tal que proteja al bien, no transfiera olores o colores que afecten a sus características; debe ser de material resistente a la manipulación, transporte y almacenamiento, hasta su entrega al usuario final; el bien debe estar doblado y dentro del envase (empaques), el cual debe estar cerrado para ser entregado. Los envases (empaques) deben ser agrupados y embalados de acuerdo a lo precisado por la entidad.

760

**Precisión 2:** La entidad convocante deberá indicar en las bases (sección específica, especificaciones técnicas numeral 2 y/o proforma del contrato), la forma del doblado, la cantidad de bienes por envase (empaques) y, si serán embalados, cantidad de bienes por embalaje. Además, debe indicar las características del envase (empaques) y el embalaje tales como: material, tipo de cerrado, embalado siempre que se haya verificado que estas características aseguren la pluralidad de postores.

## 2.3 Rotulado

El envase (empaques) llevará en un lugar visible, una etiqueta autoadhesiva con información indicando la denominación del bien y sus medidas, permitiendo de esta manera su identificación.

**Precisión 3:** La entidad convocante deberá indicar en las bases (sección específica, especificaciones técnicas numeral 2 y/o proforma del contrato), cualquier otra información que considere deba estar rotulada en el bien, etiqueta, envase (empaques) y/o embalaje; por ejemplo, el nombre del producto, composición, color, cantidad u otros. La información adicional que se solicite no puede modificar las características del bien descritas en el numeral 2.1 de la presente Ficha Técnica.

## 2.4 Inserto

No es aplicable.



FICHA TÉCNICA  
APROBADA

789

1. CARACTERÍSTICAS GENERALES DEL BIEN

Denominación del bien	:	SOLERA DE BRAMANTE BLANCO DE 2,0 m x 1,5 m (100% ALGODÓN, 180 g/m <sup>2</sup> )
Denominación técnica	:	SOLERA DE BRAMANTE BLANCO DE 2,0 m x 1,5 m (100% ALGODÓN, 180 g/m <sup>2</sup> , URDIMBRE: 20/1 Ne Y 74 HILOS/PULGADA, TRAMA: 16/1 Ne Y 56 HILOS/PULGADA)
Unidad de medida	:	UNIDAD
Descripción general	:	Cubierta protectora de tela, de forma rectangular y de una sola pieza; utilizado en el sector salud para cubrir la cama o camilla. La solera presenta resistencia frente al lavado, a la desinfección y a los procesos de esterilización.

2. CARACTERÍSTICAS ESPECÍFICAS DEL BIEN

2.1 Del bien

La solera de bramante blanco de 2,0 m x 1,5 m (100% algodón, 180 g/m<sup>2</sup>), debe cumplir con las siguientes características técnicas:

2.1.1 CARACTERÍSTICAS TÉCNICAS DE LOS MATERIALES / INSUMOS DEL BIEN

CARACTERÍSTICA		ESPECIFICACIÓN	REFERENCIA
TELA			
Tipo de tejido		Bramante	Homogeneización de PERÚ COMPRAS
Composición: Urdimbre		100% algodón	
Composición: Trama		100% algodón	
Color		Blanco: precisado por la entidad de acuerdo al código de pantone textil	
Ligamento		Tafetán 1/1	
Gramaje (g/m²)		180 ± 5%	
Título de Hilos (Ne)			
Urdimbre		20/1 ± 5%	Homogeneización de PERÚ COMPRAS
Trama		16/1 ± 5%	
Densidad (Hilos/pulgada)			
Urdimbre		74 ± 5%	Homogeneización de PERÚ COMPRAS
Trama		56 ± 5%	
Estabilidad Dimensional (encogimiento y/o estiramiento)			
Urdimbre		± 3%	Homogeneización de PERÚ COMPRAS
Trama		± 3%	
Solidez del color a la luz (20 AFU)		Mínimo 3-4	
Resistencia a la tracción (N)		Mínimo 178	ASTM D5431-08 (2019) Standard Performance Specification for Woven and Knitted Sheeting Products for Institutional and Household Use
Resistencia al pilling		Mínimo 4	Homogeneización de PERÚ COMPRAS
Blanqueo		Blanco óptico	

Versión 03

Página 1 de 3

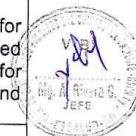

CARACTERÍSTICA	ESPECIFICACIÓN	REFERENCIA
Acabado	Calandrado, pre encogido	PERÚ COMPRAS
<b>INSUMO</b>		
<b>Hilo de Costura</b>		
Composición	100% poliéster	Homogeneización de PERÚ COMPRAS
Color	Al tono de la prenda	
Título	40/2	

**Precisión 1:** La entidad convocante deberá precisar en las bases (sección específica, especificaciones técnicas numeral 2 y/o proforma del contrato), el código del pantone textil, del color blanco requerido. Asimismo, podrá incluir si así lo requiere, un emblema, sello o logo indicando el modelo o diseño y precisando el color, dimensiones y ubicación.

El bien debe tener las características necesarias que aseguren el uso, funcionalidad y durabilidad y podrá ser evaluado de acuerdo a lo señalado en la Parte II, numeral 2.1 Textiles e Indumentaria Médica de Tela, 2.2 Método de Muestreo y 2.3 Ensayos o Pruebas (a excepción de los literales g, h, i, m) del Documento de Información Complementaria.

#### 2.1.2 CARACTERÍSTICAS DE CONFECCIÓN DEL BIEN

CARACTERÍSTICA	ESPECIFICACIÓN	REFERENCIA
<b>Confección</b>		
Sentido de la tela para la confección	Al hilo	Homogeneización de PERÚ COMPRAS
Bastillado con doble dobléz en los cuatro lados	Costura recta	
Margen de costura de bastillado	1 cm $\pm$ 0,1 cm	
Atraque al iniciar y terminar costuras	3 - 4 puntadas	
Puntadas por pulgada en costura recta	10 - 12 ppp	

#### 2.1.3. GRÁFICO DEL BIEN

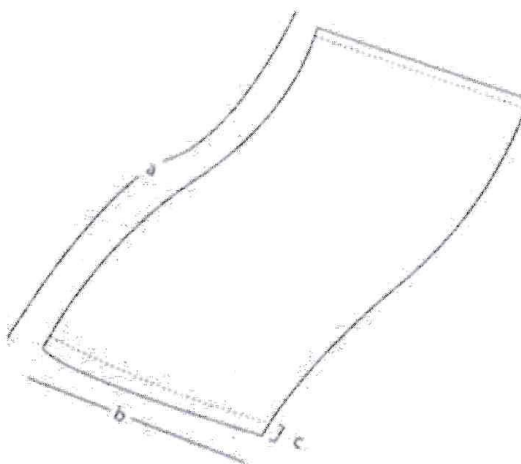

#### 2.1.4 DIMENSIONES DEL BIEN

ÍTEM	DESCRIPCIÓN	MEDIDAS (cm)	TOLERANCIA +/- (cm)
a	Largo de solera	200	1
b	Ancho de solera	150	1
c	Alto de basta	2	0,1

#### 2.1.5 CARACTERÍSTICAS DEL ACABADO DEL BIEN

CARACTERÍSTICA	ESPECIFICACIÓN	REFERENCIA
Presentación	Debe estar libre de defecto crítico de tejido, confección u otros que afecten el uso o la funcionalidad del bien.	Homogeneización de PERÚ COMPRAS
	Debe estar vaporizado o planchado, libre de brillo u otro defecto que pueda afectar la apariencia y el uso.	

#### 2.2 Envase y/o embalaje

El envase (empaquete) y/o embalaje será de material tal que proteja al bien, no transfiera olores o colores que afecten a sus características; será de material resistente a la manipulación, transporte y almacenamiento, hasta su entrega al usuario final; el bien estará doblado y dentro del envase (empaquete), el cual estará cerrado para ser entregado. Los envases (empaquetes) deben ser agrupados y embalados de acuerdo a lo precisado por la entidad.

**Precisión 2:** La entidad convocante deberá indicar en las bases (sección específica, especificaciones técnicas numeral 2 y/o proforma del contrato), la forma del doblado, la cantidad de bienes por envase (empaquete) y, si serán embalados, cantidad de bienes por embalaje. Además, debe indicar las características del envase (empaquete) y el embalaje tales como: material, tipo de cerrado, embalado siempre que se haya verificado que estas características aseguren la pluralidad de postores.

#### 2.3 Rotulado

El envase (empaquete) llevará en un lugar visible, una etiqueta autoadhesiva con información indicando la denominación del bien y sus medidas, permitiendo de esta manera la identificación del bien.

**Precisión 3:** La entidad convocante deberá indicar en las bases (sección específica, especificaciones técnicas numeral 2 y/o proforma del contrato), cualquier otra información que considere deba estar rotulada en el bien, etiqueta, envase (empaquete) y/o embalaje; por ejemplo, el nombre del producto, composición, color, cantidad u otros. La información adicional que se solicite no puede modificar las características del bien descritas en el numeral 2.1 de la presente Ficha Técnica.

#### 2.4 Inserto

No es aplicable.

**CAPÍTULO IV**  
**REQUISITOS DE HABILITACIÓN<sup>7</sup>**

- ✓ Especificaciones Técnicas Emitidas por el Fabricante, según numeral 4.1 de las E.T.
- ✓ Ficha Técnica del Producto (copia simple) Anexo C, según numeral 4.2 de las E.T.
- ✓ Folletería (original o copia simple), según numeral 4.3 de las E.T.

---

<sup>7</sup> Los requisitos de habilitación son fijados por el área usuaria en el requerimiento.

## CAPÍTULO V PROFORMA DEL CONTRATO

### Importante

*Dependiendo del objeto del contrato, de resultar indispensable, puede incluirse cláusulas adicionales o la adecuación de las propuestas en el presente documento, las que en ningún caso pueden contemplar disposiciones contrarias a la normativa vigente ni a lo señalado en este capítulo.*

Conste por el presente documento, la contratación de [CONSIGNAR LA DENOMINACIÓN DE LA CONVOCATORIA], que celebra de una parte [CONSIGNAR EL NOMBRE DE LA ENTIDAD], en adelante LA ENTIDAD, con RUC N° [.....], con domicilio legal en [.....], representada por [.....], identificado con DNI N° [.....], y de otra parte [.....], con RUC N° [.....], con domicilio legal en [.....], inscrita en la Ficha N° [.....] Asiento N° [.....] del Registro de Personas Jurídicas de la ciudad de [.....], debidamente representado por su Representante Legal, [.....], con DNI N° [.....], según poder inscrito en la Ficha N° [.....], Asiento N° [.....] del Registro de Personas Jurídicas de la ciudad de [.....], a quien en adelante se le denominará EL CONTRATISTA en los términos y condiciones siguientes:

### **CLÁUSULA PRIMERA: ANTECEDENTES**

Con fecha [.....], el [CONSIGNAR EL ÓRGANO A CARGO DEL PROCEDIMIENTO, ÓRGANO ENCARGADO DE LAS CONTRATACIONES O COMITÉ DE SELECCIÓN] adjudicó la buena pro de la **SUBASTA INVERSA ELECTRÓNICA N° [CONSIGNAR NOMENCLATURA DEL PROCEDIMIENTO DE SELECCIÓN]** para la contratación de [CONSIGNAR LA DENOMINACIÓN DE LA CONVOCATORIA], a [INDICAR NOMBRE DEL GANADOR DE LA BUENA PRO], cuyos detalles e importe constan en los documentos integrantes del presente contrato.

### **CLÁUSULA SEGUNDA: OBJETO**

El presente contrato tiene por objeto [CONSIGNAR EL OBJETO DE LA CONTRATACIÓN].

### **CLÁUSULA TERCERA: MONTO CONTRACTUAL**

El monto total del presente contrato asciende a [CONSIGNAR MONEDA Y MONTO], que incluye todos los impuestos de Ley.

Este monto comprende el costo del bien, todos los tributos, seguros, transporte, inspecciones, pruebas, así como cualquier otro concepto que pueda tener incidencia sobre la ejecución de la prestación materia del presente contrato.

### **CLÁUSULA CUARTA: DEL PAGO<sup>8</sup>**

LA ENTIDAD se obliga a pagar la contraprestación a EL CONTRATISTA en [INDICAR MONEDA], en [INDICAR EL DETALLE DEL PAGO ÚNICO O PAGOS A CUENTA O PAGOS PERIÓDICOS, SEGÚN CORRESPONDA], luego de la recepción formal y completa de la documentación correspondiente, según lo establecido en el artículo 171 del Reglamento de la Ley de Contrataciones del Estado.

Para tal efecto, el responsable de otorgar la conformidad de la prestación deberá hacerlo en un plazo que no excederá de los siete (7) días de producida la recepción, salvo que se requiera efectuar pruebas que permitan verificar el cumplimiento de la obligación, en cuyo caso la conformidad se emite en un plazo máximo de quince (15) días, bajo responsabilidad de dicho funcionario.

LA ENTIDAD debe efectuar el pago dentro de los diez (10) días calendario siguientes de otorgada la conformidad de los bienes, siempre que se verifiquen las condiciones establecidas en el contrato para ello, bajo responsabilidad del funcionario competente.

En caso de retraso en el pago por parte de LA ENTIDAD, salvo que se deba a caso fortuito o fuerza mayor, EL CONTRATISTA tendrá derecho al pago de intereses legales conforme a lo establecido

<sup>8</sup> En cada caso concreto, dependiendo de la naturaleza del contrato, podrá adicionarse la información que resulte pertinente a efectos de generar el pago.

en el artículo 39 de la Ley de Contrataciones del Estado y en el artículo 171 de su Reglamento, los que se computan desde la oportunidad en que el pago debió efectuarse.

#### **CLÁUSULA QUINTA: DEL PLAZO DE LA EJECUCIÓN DE LA PRESTACIÓN**

El plazo de ejecución del presente contrato es de [.....], el mismo que se computa desde [CONSIGNAR SI ES DEL DÍA SIGUIENTE DEL PERFECCIONAMIENTO DEL CONTRATO, DESDE LA FECHA QUE SE ESTABLEZCA EN EL CONTRATO O DESDE LA FECHA EN QUE SE CUMPLAN LAS CONDICIONES PREVISTAS EN EL CONTRATO PARA EL INICIO DE LA EJECUCIÓN, DEBIENDO INDICAR LAS MISMAS EN ESTE ÚLTIMO CASO].

#### **CLÁUSULA SEXTA: PARTES INTEGRANTES DEL CONTRATO**

El presente contrato está conformado por las bases, la oferta ganadora, así como los documentos derivados del procedimiento de selección que establezcan obligaciones para las partes.

#### **CLÁUSULA SÉTIMA: GARANTÍAS**

EL CONTRATISTA entregó al perfeccionamiento del contrato la respectiva garantía incondicional, solidaria, irrevocable, y de realización automática en el país al solo requerimiento, a favor de LA ENTIDAD, por el concepto, monto y vigencia siguiente:

- De fiel cumplimiento del contrato: [CONSIGNAR EL MONTO], a través de la [INDICAR EL TIPO DE GARANTÍA PRESENTADA] N° [INDICAR NÚMERO DEL DOCUMENTO] emitida por [SEÑALAR EMPRESA QUE LA EMITE]. Monto que es equivalente al diez por ciento (10%) del monto del contrato original, la misma que debe mantenerse vigente hasta la conformidad de la recepción de la prestación.

#### **Importante**

*Al amparo de lo dispuesto en el numeral 149.4 del artículo 149 del Reglamento de la Ley de Contrataciones del Estado, en el caso de contratos periódicos de suministro de bienes, si el postor ganador de la buena pro solicita la retención del diez por ciento (10%) del monto del contrato original como garantía de fiel cumplimiento de contrato, debe consignarse lo siguiente:*

- “De fiel cumplimiento del contrato: [CONSIGNAR EL MONTO], a través de la retención que debe efectuar LA ENTIDAD, durante la primera mitad del número total de pagos a realizarse, de forma prorrateada, con cargo a ser devuelto a la finalización del mismo.”*

*De conformidad con el artículo 152 del Reglamento, no se constituirá garantía de fiel cumplimiento del contrato, en contratos cuyos montos sean iguales o menores a doscientos mil Soles (S/. 200,000.00). Dicha excepción también aplica a los contratos derivados de procedimientos de selección por relación de ítems, cuando el monto del ítem adjudicado o la sumatoria de los montos de los ítems adjudicados no supere el monto señalado anteriormente.*

#### **CLÁUSULA OCTAVA: EJECUCIÓN DE GARANTÍAS POR FALTA DE RENOVACIÓN**

LA ENTIDAD puede solicitar la ejecución de las garantías cuando EL CONTRATISTA no las hubiere renovado antes de la fecha de su vencimiento, conforme a lo dispuesto en el literal a) del numeral 155.1 del artículo 155 del Reglamento de la Ley de Contrataciones del Estado.

#### **CLÁUSULA DÉCIMA: RECEPCIÓN Y CONFORMIDAD DE LA PRESTACIÓN**

La recepción y conformidad de la prestación se regula por lo dispuesto en el artículo 168 del Reglamento de la Ley de Contrataciones del Estado. La recepción será otorgada por [CONSIGNAR EL ÁREA O UNIDAD ORGÁNICA DE ALMACÉN O LA QUE HAGA SUS VECES] y la conformidad será otorgada por [CONSIGNAR EL ÁREA O UNIDAD ORGÁNICA QUE OTORGARÁ LA CONFORMIDAD] en el plazo máximo de [CONSIGNAR SIETE (7) DÍAS O MÁXIMO QUINCE (15) DÍAS, EN CASO SE REQUIERA EFECTUAR PRUEBAS QUE PERMITAN VERIFICAR EL CUMPLIMIENTO DE LA OBLIGACIÓN] días de producida la recepción.

De existir observaciones, LA ENTIDAD las comunica al CONTRATISTA, indicando claramente el sentido de estas, otorgándole un plazo para subsanar no menor de dos (2) ni mayor de ocho (8) días. Dependiendo de la complejidad o sofisticación de las subsanaciones a realizar, el plazo para subsanar no puede ser menor de cinco (5) ni mayor de quince (15) días. Si pese al plazo otorgado, EL CONTRATISTA no cumpliera a cabalidad con la subsanación, LA ENTIDAD puede otorgar al CONTRATISTA periodos adicionales para las correcciones pertinentes. En este supuesto corresponde aplicar la penalidad por mora desde el vencimiento del plazo para subsanar.

Este procedimiento no resulta aplicable cuando los bienes manifiestamente no cumplan con las características y condiciones ofrecidas, en cuyo caso LA ENTIDAD no efectúa la recepción o no otorga la conformidad, según corresponda, debiendo considerarse como no ejecutada la prestación, aplicándose la penalidad que corresponda por cada día de atraso.

**CLÁUSULA UNDÉCIMA: DECLARACIÓN JURADA DEL CONTRATISTA**

EL CONTRATISTA declara bajo juramento que se compromete a cumplir las obligaciones derivadas del presente contrato, bajo sanción de quedar inhabilitado para contratar con el Estado en caso de incumplimiento.

**CLÁUSULA DUODÉCIMA: RESPONSABILIDAD POR VICIOS OCULTOS**

La recepción conforme de la prestación por parte de LA ENTIDAD no enerva su derecho a reclamar posteriormente por defectos o vicios ocultos, conforme a lo dispuesto por los artículos 40 de la Ley de Contrataciones del Estado y 173 de su Reglamento.

El plazo máximo de responsabilidad del contratista es de [CONSIGNAR TIEMPO EN AÑOS, NO MENOR DE UN (1) AÑO] año(s) contado a partir de la conformidad otorgada por LA ENTIDAD.

**CLÁUSULA DÉCIMA TERCERA: PENALIDADES**

Si EL CONTRATISTA incurre en retraso injustificado en la ejecución de las prestaciones objeto del contrato, LA ENTIDAD le aplica automáticamente una penalidad por mora por cada día de atraso, de acuerdo a la siguiente fórmula:

$$\text{Penalidad Diaria} = \frac{0.10 \times \text{monto vigente}}{F \times \text{plazo vigente en días}}$$

Donde:

**F = 0.25 para plazos mayores a sesenta (60) días o;**

**F = 0.40 para plazos menores o iguales a sesenta (60) días.**

El retraso se justifica a través de la solicitud de ampliación de plazo debidamente aprobado. Adicionalmente, se considera justificado el retraso y en consecuencia no se aplica penalidad, cuando EL CONTRATISTA acredite, de modo objetivamente sustentado, que el mayor tiempo transcurrido no le resulta imputable. En este último caso la calificación del retraso como justificado por parte de LA ENTIDAD no da lugar al pago de gastos generales ni costos directos de ningún tipo, conforme el numeral 162.5 del artículo 162 del Reglamento de la Ley de Contrataciones del Estado.

**Importante**

*De haberse previsto establecer penalidades distintas a la penalidad por mora, incluir dichas penalidades, los supuestos de aplicación de penalidad, la forma de cálculo de la penalidad para cada supuesto y el procedimiento mediante el cual se verifica el supuesto a penalizar, conforme el artículo 163 del Reglamento de la Ley de Contrataciones del Estado.*

Estas penalidades se deducen de los pagos a cuenta o del pago final, según corresponda; o si fuera necesario, se cobra del monto resultante de la ejecución de la garantía de fiel cumplimiento.

Estos dos (2) tipos de penalidades pueden alcanzar cada una un monto máximo equivalente al diez por ciento (10%) del monto del contrato vigente, o de ser el caso, del ítem que debió ejecutarse.

Cuando se llegue a cubrir el monto máximo de la penalidad por mora o el monto máximo para otras penalidades, de ser el caso, LA ENTIDAD puede resolver el contrato por incumplimiento.

**CLÁUSULA DÉCIMA CUARTA: RESOLUCIÓN DEL CONTRATO**

Cualquiera de las partes podrá resolver el contrato, de conformidad con el numeral 32.3 del artículo 32 y artículo 36 de la Ley de Contrataciones del Estado, y el artículo 164 de su Reglamento. De darse el caso, LA ENTIDAD procederá de acuerdo a lo establecido en el artículo 165 del Reglamento de la Ley de Contrataciones del Estado.

#### **CLÁUSULA DÉCIMA QUINTA: RESPONSABILIDAD DE LAS PARTES**

Cuando se resuelva el contrato por causas imputables a algunas de las partes, se debe resarcir los daños y perjuicios ocasionados, a través de la indemnización correspondiente. Ello no obsta la aplicación de las sanciones administrativas, penales y pecuniarias a que dicho incumplimiento diere lugar, en el caso que éstas correspondan.

Lo señalado precedentemente no exime a ninguna de las partes del cumplimiento de las demás obligaciones previstas en el presente contrato.

#### **CLÁUSULA DÉCIMA SEXTA: ANTICORRUPCIÓN**

EL CONTRATISTA declara y garantiza no haber, directa o indirectamente, o tratándose de una persona jurídica a través de sus socios, integrantes de los órganos de administración, apoderados, representantes legales, funcionarios, asesores o personas vinculadas a las que se refiere el artículo 7 del Reglamento de la Ley de Contrataciones del Estado, ofrecido, negociado o efectuado, cualquier pago o, en general, cualquier beneficio o incentivo ilegal en relación al contrato.

Asimismo, el CONTRATISTA se obliga a conducirse en todo momento, durante la ejecución del contrato, con honestidad, probidad, veracidad e integridad y de no cometer actos ilegales o de corrupción, directa o indirectamente o a través de sus socios, accionistas, participacionistas, integrantes de los órganos de administración, apoderados, representantes legales, funcionarios, asesores y personas vinculadas a las que se refiere el artículo 7 del Reglamento de la Ley de Contrataciones del Estado.

Además, EL CONTRATISTA se compromete a i) comunicar a las autoridades competentes, de manera directa y oportuna, cualquier acto o conducta ilícita o corrupta de la que tuviera conocimiento; y ii) adoptar medidas técnicas, organizativas y/o de personal apropiadas para evitar los referidos actos o prácticas.

Finalmente, EL CONTRATISTA se compromete a no colocar a los funcionarios públicos con los que deba interactuar, en situaciones reñidas con la ética. En tal sentido, reconoce y acepta la prohibición de ofrecerles a éstos cualquier tipo de obsequio, donación, beneficio y/o gratificación, ya sea de bienes o servicios, cualquiera sea la finalidad con la que se lo haga.

#### **CLÁUSULA DÉCIMA SÉTIMA: MARCO LEGAL DEL CONTRATO**

Sólo en lo no previsto en este contrato, en la Ley de Contrataciones del Estado y su Reglamento, en las directivas que emita el OSCE y demás normativa especial que resulte aplicable, serán de aplicación supletoria las disposiciones pertinentes del Código Civil vigente, cuando corresponda, y demás normas de derecho privado.

#### **CLÁUSULA DÉCIMA OCTAVA: SOLUCIÓN DE CONTROVERSIAS<sup>9</sup>**

Las controversias que surjan entre las partes durante la ejecución del contrato se resuelven mediante conciliación o arbitraje, según el acuerdo de las partes.

Cualquiera de las partes tiene derecho a iniciar el arbitraje a fin de resolver dichas controversias dentro del plazo de caducidad previsto en la Ley de Contrataciones del Estado y su Reglamento.

Facultativamente, cualquiera de las partes tiene el derecho a solicitar una conciliación dentro del plazo de caducidad correspondiente, según lo señalado en el artículo 224 del Reglamento de la Ley de Contrataciones del Estado, sin perjuicio de recurrir al arbitraje, en caso no se llegue a un acuerdo entre ambas partes o se llegue a un acuerdo parcial. Las controversias sobre nulidad del contrato solo pueden ser sometidas a arbitraje.

El Laudo arbitral emitido es inapelable, definitivo y obligatorio para las partes desde el momento de su notificación, según lo previsto en el numeral 45.21 del artículo 45 de la Ley de Contrataciones del Estado.

---

<sup>9</sup> De acuerdo con el numeral 225.3 del artículo 225 del Reglamento, las partes pueden recurrir al arbitraje ad hoc cuando las controversias deriven de procedimientos de selección cuyo valor estimado sea menor o igual a cinco millones con 00/100 soles (S/ 5 000 000,00).

**CLÁUSULA DÉCIMA NOVENA: FACULTAD DE ELEVAR A ESCRITURA PÚBLICA**

Cualquiera de las partes podrá elevar el presente contrato a Escritura Pública corriendo con todos los gastos que demande esta formalidad.

**CLÁUSULA VIGÉSIMA: DOMICILIO PARA EFECTOS DE LA EJECUCIÓN CONTRACTUAL**

Las partes declaran el siguiente domicilio para efecto de las notificaciones que se realicen durante la ejecución del presente contrato:

DOMICILIO DE LA ENTIDAD: [.....]

DOMICILIO DEL CONTRATISTA: [CONSIGNAR EL DOMICILIO SEÑALADO POR EL POSTOR GANADOR DE LA BUENA PRO AL PRESENTAR LOS REQUISITOS PARA LA SUSCRIPCIÓN DEL CONTRATO]

La variación del domicilio aquí declarado de alguna de las partes debe ser comunicada a la otra parte, formalmente y por escrito, con una anticipación no menor de quince (15) días calendario.

De acuerdo con las bases, la oferta y las disposiciones del presente contrato, las partes lo firman por duplicado en señal de conformidad en la ciudad de [.....] al [CONSIGNAR FECHA].

\_\_\_\_\_  
“LA ENTIDAD”

\_\_\_\_\_  
“EL CONTRATISTA”

**Importante**

*Este documento puede firmarse digitalmente si ambas partes cuentan con firma digital, según la Ley N° 27269, Ley de Firmas y Certificados Digitales<sup>10</sup>.*

<sup>10</sup> Para mayor información sobre la normativa de firmas y certificados digitales ingresar a: <https://www.indecopi.gob.pe/web/firmas-digitales/firmar-y-certificados-digitales>

## ANEXOS

## ANEXO N° 1

### DECLARACIÓN JURADA DE DATOS DEL POSTOR

Señores

[CONSIGNAR ÓRGANO ENCARGADO DE LAS CONTRATACIONES O COMITÉ DE SELECCIÓN, SEGÚN CORRESPONDA]

**SUBASTA INVERSA ELECTRÓNICA N°** [CONSIGNAR NOMENCLATURA DEL PROCEDIMIENTO]  
Presente.-

El que se suscribe, [.....], postor y/o Representante Legal de [CONSIGNAR EN CASO DE SER PERSONA JURÍDICA], identificado con [CONSIGNAR TIPO DE DOCUMENTO DE IDENTIDAD] N° [CONSIGNAR NÚMERO DE DOCUMENTO DE IDENTIDAD], con poder inscrito en la localidad de [CONSIGNAR EN CASO DE SER PERSONA JURÍDICA] en la Ficha N° [CONSIGNAR EN CASO DE SER PERSONA JURÍDICA] Asiento N° [CONSIGNAR EN CASO DE SER PERSONA JURÍDICA],  
**DECLARO BAJO JURAMENTO** que la siguiente información se sujeta a la verdad:

Nombre, Denominación o Razón Social:				
Domicilio Legal :				
RUC :	Teléfono(s) :			
MYPE <sup>11</sup>		Sí	No	
Correo electrónico :				

#### Autorización de notificación por correo electrónico:

Autorizo que se notifiquen al correo electrónico indicado las siguientes actuaciones:

1. Solicitud de reducción de la oferta económica.
2. Solicitud de subsanación de los requisitos para perfeccionar el contrato.
3. Solicitud para presentar los documentos para perfeccionar el contrato, según orden de prelación, de conformidad con lo previsto en el artículo 141 del Reglamento.
4. Respuesta a la solicitud de acceso al expediente de contratación.
5. Notificación de la orden de compra<sup>12</sup>

Asimismo, me comprometo a remitir la confirmación de recepción, en el plazo máximo de dos (2) días hábiles de recibida la comunicación.

[CONSIGNAR CIUDAD Y FECHA]

.....  
**Firma, Nombres y Apellidos del postor o Representante legal, según corresponda**

#### Importante

*La notificación dirigida a la dirección de correo electrónico consignada se entenderá válidamente efectuada cuando la Entidad reciba acuse de recepción.*

<sup>11</sup> Esta información será verificada por la Entidad en la página web del Ministerio de Trabajo y Promoción del Empleo en la sección consulta de empresas acreditadas en el REMYPE en el link <http://www2.trabajo.gob.pe/servicios-en-linea-2-2/> y se tendrá en consideración, en caso el postor ganador de la buena pro solicite la retención del diez por ciento (10%) del monto del contrato original, en calidad de garantía de fiel cumplimiento, en los contratos periódicos de suministro de bienes, según lo señalado en el artículo 149 del Reglamento.

<sup>12</sup> Cuando el monto del valor estimado del procedimiento o del ítem no supere los doscientos mil Soles (S/ 200 000.00), en caso se haya optado por perfeccionar el contrato con una orden de compra.

**Importante**

*Cuando se trate de consorcios, la declaración jurada es la siguiente:*

**ANEXO N° 1**

**DECLARACIÓN JURADA DE DATOS DEL POSTOR**

Señores

[CONSIGNAR ÓRGANO ENCARGADO DE LAS CONTRATACIONES O COMITÉ DE SELECCIÓN, SEGÚN CORRESPONDA]

**SUBASTA INVERSA ELECTRÓNICA N°** [CONSIGNAR NOMENCLATURA DEL PROCEDIMIENTO]  
Presente.-

El que se suscribe, [...], representante común del consorcio [CONSIGNAR EL NOMBRE DEL CONSORCIO], identificado con [CONSIGNAR TIPO DE DOCUMENTO DE IDENTIDAD] N° [CONSIGNAR NÚMERO DE DOCUMENTO DE IDENTIDAD], **DECLARO BAJO JURAMENTO** que la siguiente información se sujeta a la verdad:

Datos del consorciado 1					
Nombre, Denominación o Razón Social :					
Domicilio Legal :					
RUC :		Teléfono(s) :			
MYPE <sup>13</sup>		Sí		No	
Correo electrónico :					

Datos del consorciado 2					
Nombre, Denominación o Razón Social :					
Domicilio Legal :					
RUC :		Teléfono(s) :			
MYPE <sup>14</sup>		Sí		No	
Correo electrónico :					

Datos del consorciado ...					
Nombre, Denominación o Razón Social :					
Domicilio Legal :					
RUC :		Teléfono(s) :			
MYPE <sup>15</sup>		Sí		No	
Correo electrónico :					

**Autorización de notificación por correo electrónico:**

Correo electrónico del consorcio:

Autorizo que se notifiquen al correo electrónico indicado las siguientes actuaciones:

<sup>13</sup> Esta información será verificada por la Entidad en la página web del Ministerio de Trabajo y Promoción del Empleo en la sección consulta de empresas acreditadas en el REMYPE en el link <http://www2.trabajo.gob.pe/servicios-en-linea-2-2/> y se tendrá en consideración, en caso el consorcio ganador de la buena pro solicite la retención del diez por ciento (10%) del monto del contrato original, en calidad de garantía de fiel cumplimiento, en los contratos periódicos de suministro de bienes, según lo señalado en el artículo 149 del Reglamento. Para dicho efecto, todos los integrantes del consorcio deben acreditar la condición de micro o pequeña empresa.

<sup>14</sup> Ibídem.

<sup>15</sup> Ibídem.

1. Solicitud de reducción de la oferta económica.
2. Solicitud de subsanación de los requisitos para perfeccionar el contrato.
3. Solicitud para presentar los documentos para perfeccionar el contrato, según orden de prelación, de conformidad con lo previsto en el artículo 141 del Reglamento.
4. Respuesta a la solicitud de acceso al expediente de contratación.
5. Notificación de la orden de compra<sup>16</sup>

Asimismo, me comprometo a remitir la confirmación de recepción, en el plazo máximo de dos (2) días hábiles de recibida la comunicación.

[CONSIGNAR CIUDAD Y FECHA]

.....  
**Firma, Nombres y Apellidos del representante  
común del consorcio**

**Importante**

*La notificación dirigida a la dirección de correo electrónico consignada se entenderá válidamente efectuada cuando la Entidad reciba acuse de recepción.*

---

<sup>16</sup> Cuando el monto del valor estimado del procedimiento o del ítem no supere los doscientos mil Soles (S/ 200 000.00), en caso se haya optado por perfeccionar el contrato con una orden de compra.

**ANEXO N° 2**

**DECLARACIÓN JURADA  
(ART. 52 DEL REGLAMENTO DE LA LEY DE CONTRATACIONES DEL ESTADO)**

Señores

[CONSIGNAR ÓRGANO ENCARGADO DE LAS CONTRATACIONES O COMITÉ DE SELECCIÓN, SEGÚN CORRESPONDA]

**SUBASTA INVERSA ELECTRÓNICA N° [CONSIGNAR NOMENCLATURA DEL PROCEDIMIENTO] Presente.-**

Mediante el presente el suscrito, postor y/o Representante Legal de [CONSIGNAR EN CASO DE SER PERSONA JURÍDICA], declaro bajo juramento:

- i. No haber incurrido y me obligo a no incurrir en actos de corrupción, así como a respetar el principio de integridad.
- ii. No tener impedimento para postular en el procedimiento de selección ni para contratar con el Estado, conforme al artículo 11 de la Ley de Contrataciones del Estado.
- iii. Conocer las sanciones contenidas en la Ley de Contrataciones del Estado y su Reglamento, así como las disposiciones aplicables de la Ley N° 27444, Ley del Procedimiento Administrativo General.
- iv. Participar en el presente proceso de contratación en forma independiente sin mediar consulta, comunicación, acuerdo, arreglo o convenio con ningún proveedor; y, conocer las disposiciones del Decreto Legislativo N° 1034, Decreto Legislativo que aprueba la Ley de Represión de Conductas Anticompetitivas.
- v. Conocer, aceptar y someterme a las bases, condiciones y reglas del procedimiento de selección.
- vi. Ser responsable de la veracidad de los documentos e información que presento en el presente procedimiento de selección.
- vii. Comprometerme a mantener la oferta presentada durante el procedimiento de selección y a perfeccionar el contrato, en caso de resultar favorecido con la buena pro.

[CONSIGNAR CIUDAD Y FECHA]

.....  
**Firma, Nombres y Apellidos del postor o  
Representante legal, según corresponda**

**Importante**

*En el caso de consorcios, cada integrante debe presentar esta declaración jurada, salvo que sea presentada por el representante común del consorcio.*

### ANEXO N° 3

#### DECLARACIÓN JURADA DE CUMPLIMIENTO DE LAS ESPECIFICACIONES TÉCNICAS

Señores

[CONSIGNAR ÓRGANO ENCARGADO DE LAS CONTRATACIONES O COMITÉ DE SELECCIÓN, SEGÚN CORRESPONDA]

**SUBASTA INVERSA ELECTRÓNICA N°** [CONSIGNAR NOMENCLATURA DEL PROCEDIMIENTO]  
Presente.-

Es grato dirigirme a usted, para hacer de su conocimiento que luego de haber examinado las bases y demás documentos del procedimiento de la referencia y, conociendo todos los alcances y las condiciones detalladas en dichos documentos, el postor que suscribe ofrece el [CONSIGNAR EL OBJETO DE LA CONVOCATORIA], de conformidad con las Especificaciones Técnicas que se indican en el Capítulo III de la sección específica de las bases.

[CONSIGNAR CIUDAD Y FECHA]

.....  
**Firma, Nombres y Apellidos del postor o  
Representante legal o común, según corresponda**

## ANEXO N° 4

### PROMESA DE CONSORCIO

(Sólo para el caso en que un consorcio se presente como postor)

Señores

[CONSIGNAR ÓRGANO ENCARGADO DE LAS CONTRATACIONES O COMITÉ DE SELECCIÓN, SEGÚN CORRESPONDA]

**SUBASTA INVERSA ELECTRÓNICA N°** [CONSIGNAR NOMENCLATURA DEL PROCEDIMIENTO]

Presente.-

Los suscritos declaramos expresamente que hemos convenido en forma irrevocable, durante el lapso que dure el procedimiento de selección, para presentar una oferta conjunta a la **SUBASTA INVERSA ELECTRÓNICA N°** [CONSIGNAR NOMENCLATURA DEL PROCEDIMIENTO].

Asimismo, en caso de obtener la buena pro, nos comprometemos a formalizar el contrato de consorcio, de conformidad con lo establecido por el artículo 140 del Reglamento de la Ley de Contrataciones del Estado, bajo las siguientes condiciones:

a) Integrantes del consorcio

1. [NOMBRE, DENOMINACIÓN O RAZÓN SOCIAL DEL CONSORCIADO 1].
2. [NOMBRE, DENOMINACIÓN O RAZÓN SOCIAL DEL CONSORCIADO 2].

b) Designamos a [CONSIGNAR NOMBRES Y APELLIDOS DEL REPRESENTANTE COMÚN], identificado con [CONSIGNAR TIPO DE DOCUMENTO DE IDENTIDAD] N° [CONSIGNAR NÚMERO DE DOCUMENTO DE IDENTIDAD], como representante común del consorcio para efectos de participar en todos los actos referidos al procedimiento de selección, suscripción y ejecución del contrato correspondiente con [CONSIGNAR NOMBRE DE LA ENTIDAD].

Asimismo, declaramos que el representante común del consorcio no se encuentra impedido, inhabilitado ni suspendido para contratar con el Estado.

c) Fijamos nuestro domicilio legal común en [.....].

d) Las obligaciones que corresponden a cada uno de los integrantes del consorcio son las siguientes:

1. OBLIGACIONES DE [NOMBRE, DENOMINACIÓN O RAZÓN SOCIAL DEL CONSORCIADO 1] [ % ]<sup>17</sup>

[DESCRIBIR LAS OBLIGACIONES DEL CONSORCIADO 1]

2. OBLIGACIONES DE [NOMBRE, DENOMINACIÓN O RAZÓN SOCIAL DEL CONSORCIADO 2] [ % ]<sup>18</sup>

[DESCRIBIR LAS OBLIGACIONES DEL CONSORCIADO 2]

TOTAL OBLIGACIONES

100%<sup>19</sup>

<sup>17</sup> Consignar únicamente el porcentaje total de las obligaciones, el cual debe ser expresado en número entero, sin decimales.

<sup>18</sup> Consignar únicamente el porcentaje total de las obligaciones, el cual debe ser expresado en número entero, sin decimales.

<sup>19</sup> Este porcentaje corresponde a la sumatoria de los porcentajes de las obligaciones de cada uno de los integrantes del consorcio.

[CONSIGNAR CIUDAD Y FECHA]

.....  
**Consortiado 1**  
Nombres, apellidos y firma del Consortiado 1  
o de su Representante Legal  
Tipo y N° de Documento de Identidad

.....  
**Consortiado 2**  
Nombres, apellidos y firma del Consortiado 2  
o de su Representante Legal  
Tipo y N° de Documento de Identidad

**Importante**

*De conformidad con el artículo 52 del Reglamento, las firmas de los integrantes del consorcio deben ser legalizadas.*

ANEXO N° 6

**AUTORIZACIÓN DE NOTIFICACIÓN DE LA DECISIÓN DE LA ENTIDAD SOBRE LA  
SOLICITUD DE AMPLIACIÓN DE PLAZO MEDIANTE MEDIOS ELECTRÓNICOS DE  
COMUNICACIÓN**

**(DOCUMENTO A PRESENTAR EN EL PERFECCIONAMIENTO DEL CONTRATO)**

Señores

[CONSIGNAR ÓRGANO ENCARGADO DE LAS CONTRATACIONES O COMITÉ DE SELECCIÓN,  
SEGÚN CORRESPONDA]

**SUBASTA INVERSA ELECTRÓNICA N°** [CONSIGNAR NOMENCLATURA DEL PROCEDIMIENTO]  
Presente.-

El que se suscribe, [...], postor adjudicado y/o Representante Legal de [CONSIGNAR EN  
CASO DE SER PERSONA JURÍDICA], identificado con [CONSIGNAR TIPO DE DOCUMENTO DE  
IDENTIDAD] N° [CONSIGNAR NÚMERO DE DOCUMENTO DE IDENTIDAD], autorizo que durante la  
ejecución del contrato se me notifique al correo electrónico [INDICAR EL CORREO ELECTRÓNICO]  
lo siguiente:

✓ Notificación de la decisión de la Entidad respecto a la solicitud de ampliación de plazo.

[CONSIGNAR CIUDAD Y FECHA]

.....  
**Firma, Nombres y Apellidos del postor o  
Representante legal o común, según  
corresponda**

**Importante**

*La notificación de la decisión de la Entidad respecto a la solicitud de ampliación de plazo se efectúa  
por medios electrónicos de comunicación, siempre que se cuente con la autorización  
correspondiente y sea posible obtener un acuse de recibo a través del mecanismo utilizado.*

## ANEXO N° 7

### PRECIO DE LA OFERTA (EN CASO DE REDUCCIÓN DE LA OFERTA SEGÚN ART. 68 DEL REGLAMENTO)

Señores

[CONSIGNAR ÓRGANO ENCARGADO DE LAS CONTRATACIONES O COMITÉ DE SELECCIÓN, SEGÚN CORRESPONDA]

**SUBASTA INVERSA ELECTRÓNICA N°** [CONSIGNAR NOMENCLATURA DEL PROCEDIMIENTO]  
Presente.-

Es grato dirigirme a usted, para hacer de su conocimiento que, luego de su solicitud de reducción de la oferta, declaro que mi oferta es la siguiente:

CONCEPTO	PRECIO TOTAL
<b>TOTAL</b>	

El precio de la oferta [CONSIGNAR LA MONEDA DE LA CONVOCATORIA] incluye todos los tributos, seguros, transporte, inspecciones, pruebas y, de ser el caso, los costos laborales conforme a la legislación vigente, así como cualquier otro concepto que pueda tener incidencia sobre el costo de la prestación a contratar; excepto la de aquellos postores que gocen de alguna exoneración legal, no incluirán en el precio de su oferta los tributos respectivos.

[CONSIGNAR CIUDAD Y FECHA]

.....  
**Firma, Nombres y Apellidos del postor o  
Representante legal o común, según corresponda**

#### Importante para la Entidad

*En caso de procedimientos según relación de ítems, consignar lo siguiente:  
“El postor puede presentar la reducción del precio de su oferta en un solo documento o documentos independientes, en los ítems que se presente”.*