

# **BASES ESTÁNDAR DE ADJUDICACIÓN SIMPLIFICADA PARA LA CONTRATACIÓN DE LA EJECUCIÓN DE OBRAS**

*Aprobado mediante Directiva N°001-2019-OSCE/CD*



**SUB DIRECCIÓN DE NORMATIVIDAD – DIRECCIÓN TÉCNICO NORMATIVA**  
**ORGANISMO SUPERVISOR DE LAS CONTRATACIONES DEL ESTADO - OSCE**

**SIMBOLOGÍA UTILIZADA:**

N°	Símbolo	Descripción
1	[ABC] / [.....]	La información solicitada dentro de los corchetes sombreados debe ser completada por la Entidad durante la elaboración de las bases.
2	[ABC] / [.....]	Es una indicación, o información que deberá ser completada por la Entidad con posterioridad al otorgamiento de la buena pro para el caso específico de la elaboración de la PROFORMA DEL CONTRATO; o por los proveedores, en el caso de los ANEXOS de la oferta.
3	<div>Importante</div> <ul style="list-style-type: none"> <li>• Abc</li> </ul>	Se refiere a consideraciones importantes a tener en cuenta por el órgano encargado de las contrataciones o comité de selección, según corresponda, y por los proveedores.
4	<div>Advertencia</div> <ul style="list-style-type: none"> <li>• Abc</li> </ul>	Se refiere a advertencias a tener en cuenta por el órgano encargado de las contrataciones o comité de selección, según corresponda, y por los proveedores.
5	<div>Importante para la Entidad</div> <ul style="list-style-type: none"> <li>• Xyz</li> </ul>	Se refiere a consideraciones importantes a tener en cuenta por el órgano encargado de las contrataciones o comité de selección, según corresponda, y deben ser eliminadas una vez culminada la elaboración de las bases.

**CARACTERÍSTICAS DEL DOCUMENTO:**

Las bases estándar deben ser elaboradas en formato WORD, y deben tener las siguientes características:

N°	Características	Parámetros
1	Márgenes	Superior : 2.5 cm      Inferior: 2.5 cm Izquierda: 2.5 cm      Derecha: 2.5 cm
2	Fuente	Arial
3	Estilo de Fuente	Normal: Para el contenido en general Cursiva: Para el encabezado y pie de página Para las Consideraciones importantes (Ítem 3 del cuadro anterior)
4	Color de Fuente	Automático: Para el contenido en general Azul : Para las Consideraciones importantes (Ítem 3 del cuadro anterior)
5	Tamaño de Letra	16 : Para las dos primeras hojas de las Secciones General y Específica 11 : Para el nombre de los Capítulos. 10 : Para el cuerpo del documento en general 9 : Para el encabezado y pie de página Para el contenido de los cuadros, pudiendo variar, según la necesidad 8 : Para las Notas al pie
6	Alineación	Justificada: Para el contenido en general y notas al pie. Centrada : Para la primera página, los títulos de las Secciones y nombres de los Capítulos)
7	Interlineado	Sencillo
8	Espaciado	Anterior : 0 Posterior : 0
9	Subrayado	Para los nombres de las Secciones y para resaltar o hacer hincapié en algún concepto

**INSTRUCCIONES DE USO:**

- Una vez registrada la información solicitada dentro de los corchetes sombreados en gris, el texto deberá quedar en letra tamaño 10, con estilo normal, sin formato de negrita y sin sombread.
- La nota **IMPORTANTE** no puede ser modificada ni eliminada en la Sección General. En el caso de la Sección Específica debe seguirse la instrucción que se indica en dicha nota.

Elaboradas en enero de 2019

Modificadas en marzo 2019, junio 2019, diciembre 2019, julio 2020, julio y diciembre de 2021, setiembre y octubre 2022

## **BASES INTEGRADAS**

### **BASES ESTÁNDAR DE ADJUDICACIÓN SIMPLIFICADA PARA LA CONTRATACIÓN DE LA EJECUCIÓN DE OBRAS<sup>1</sup>**

#### **ADJUDICACIÓN SIMPLIFICADA N°001-2025-MDCH-CS PRIMERA CONVOCATORIA**

**CONTRATACIÓN DE LA EJECUCIÓN DE LA OBRA  
“RENOVACION DE PUENTE; EN EL(LA) QUEBRADA PALO  
CORTADO EN EL CAMINO VECINAL R-200459 CON  
COORDENADAS UTM 633548 ESTE , 9436273 NORTE EN  
EL SECTOR GUAYAQUIL- JOSE OLAYA DEL DISTRITO DE  
CHALACO, PROVINCIA MORROPÓN, DEPARTAMENTO  
PIURA, CUI N°2615637**

---

<sup>1</sup> Estas bases se utilizarán para la contratación de la ejecución de obras. Para tal efecto, se deberá tener en cuenta la siguiente definición:

**Obra:** Construcción, reconstrucción, rehabilitación, remodelación, mejoramiento, demolición, renovación, ampliación y habilitación de bienes inmuebles, tales como edificaciones, estructuras, excavaciones, perforaciones, carreteras, puentes, entre otros, que requieren dirección técnica, expediente técnico, mano de obra, materiales y/o equipos.

## **DEBER DE COLABORACIÓN**

La Entidad y todo proveedor que se someta a las presentes Bases, sea como participante, postor y/o contratista, deben conducir su actuación conforme a los principios previstos en la Ley de Contrataciones del Estado.

En este contexto, se encuentran obligados a prestar su colaboración al OSCE y a la Secretaría Técnica de la Comisión de Defensa de la Libre Competencia del INDECOPI, en todo momento según corresponda a sus competencias, a fin de comunicar presuntos casos de fraude, colusión y corrupción por parte de los funcionarios y servidores de la Entidad, así como los proveedores y demás actores que participan en el proceso de contratación.

De igual forma, deben poner en conocimiento del OSCE y a la Secretaría Técnica de la Comisión de Defensa de la Libre Competencia del INDECOPI los indicios de conductas anticompetitivas que se presenten durante el proceso de contratación, en los términos del Decreto Legislativo N° 1034, "Ley de Represión de Conductas Anticompetitivas", o norma que la sustituya, así como las demás normas de la materia.

La Entidad y todo proveedor que se someta a las presentes Bases, sea como participante, postor y/o contratista del proceso de contratación deben permitir al OSCE o a la Secretaría Técnica de la Comisión de Defensa de la Libre Competencia del INDECOPI el acceso a la información referida a las contrataciones del Estado que sea requerida, prestar testimonio o absolución de posiciones que se requieran, entre otras formas de colaboración.



## **SECCIÓN GENERAL**

### **DISPOSICIONES COMUNES DEL PROCEDIMIENTO DE SELECCIÓN**

(ESTA SECCIÓN NO DEBE SER MODIFICADA EN NINGÚN EXTREMO, BAJO SANCIÓN DE NULIDAD)

## CAPÍTULO I ETAPAS DEL PROCEDIMIENTO DE SELECCIÓN

### 1.1. REFERENCIAS

Cuando en el presente documento se mencione la palabra Ley, se entiende que se está haciendo referencia a la Ley N° 30225, Ley de Contrataciones del Estado, y cuando se mencione la palabra Reglamento, se entiende que se está haciendo referencia al Reglamento de la Ley de Contrataciones del Estado aprobado por Decreto Supremo N° 344-2018-EF.

Las referidas normas incluyen sus respectivas modificaciones, de ser el caso.

### 1.2. CONVOCATORIA

Se realiza a través de su publicación en el SEACE de conformidad con lo señalado en el artículo 54 del Reglamento, en la fecha señalada en el calendario del procedimiento de selección, debiendo adjuntar las bases.

### 1.3. REGISTRO DE PARTICIPANTES

El registro de participantes se realiza conforme al artículo 55 del Reglamento. En el caso de un consorcio, basta que se registre uno (1) de sus integrantes.

#### Importante

- *Para registrarse como participante en un procedimiento de selección convocado por las Entidades del Estado Peruano, es necesario que los proveedores cuenten con inscripción vigente y estar habilitados ante el Registro Nacional de Proveedores (RNP) que administra el Organismo Supervisor de las Contrataciones del Estado (OSCE). Para obtener mayor información, se puede ingresar a la siguiente dirección electrónica: [www.rnp.gob.pe](http://www.rnp.gob.pe).*
- *Los proveedores que deseen registrar su participación deben ingresar al SEACE utilizando su Certificado SEACE (usuario y contraseña). Asimismo, deben observar las instrucciones señaladas en el documento de orientación “Guía para el registro de participantes electrónico” publicado en <https://www2.seace.gob.pe/>.*
- *En caso los proveedores no cuenten con inscripción vigente en el RNP y/o se encuentren inhabilitados o suspendidos para ser participantes, postores y/o contratistas, el SEACE restringirá su registro, quedando a potestad de estos intentar nuevamente registrar su participación en el procedimiento de selección en cualquier otro momento, dentro del plazo establecido para dicha etapa, siempre que haya obtenido la vigencia de su inscripción o quedado sin efecto la sanción que le impuso el Tribunal de Contrataciones del Estado.*

### 1.4. FORMULACIÓN DE CONSULTAS Y OBSERVACIONES A LAS BASES

La formulación de consultas y observaciones a las bases se efectúa de conformidad con lo establecido en los numerales 72.1 y 72.2 del artículo 72 del Reglamento, así como el literal a) del artículo 89 del Reglamento.

#### Importante

*No pueden formularse consultas ni observaciones respecto del contenido de una ficha de homologación aprobada. Las consultas y observaciones que se formulen sobre el particular, se tienen como no presentadas.*

### 1.5. ABSOLUCIÓN DE CONSULTAS, OBSERVACIONES E INTEGRACIÓN DE BASES

La absolución de consultas, observaciones e integración de las bases se realizan conforme a las disposiciones previstas en el numeral 72.4 y el literal a) del artículo 89 del Reglamento.

#### Importante

- *No se absolverán consultas y observaciones a las bases que se presenten en forma física.*
- *Cuando exista divergencia entre lo indicado en el pliego de absolución de consultas y observaciones y la integración de bases, prevalece lo absuelto en el referido pliego; sin perjuicio, del deslinde de responsabilidades correspondiente.*

### 1.6. FORMA DE PRESENTACIÓN DE OFERTAS

Las ofertas se presentan conforme lo establecido en el artículo 59 y en el artículo 90 del Reglamento.

Las declaraciones juradas, formatos o formularios previstos en las bases que conforman la oferta deben estar debidamente firmados por el postor (firma manuscrita o digital, según la Ley N° 27269, Ley de Firmas y Certificados Digitales<sup>2</sup>). Los demás documentos deben ser visados por el postor. En el caso de persona jurídica, por su representante legal, apoderado o mandatario designado para dicho fin y, en el caso de persona natural, por este o su apoderado. No se acepta el pegado de la imagen de una firma o visto. Las ofertas se presentan foliadas.

#### Importante

- *Los formularios electrónicos que se encuentran en el SEACE y que los proveedores deben llenar para presentar sus ofertas, tienen carácter de declaración jurada.*
- *En caso la información contenida en los documentos escaneados que conforman la oferta no coincida con lo declarado a través del SEACE, prevalece la información declarada en los documentos escaneados.*
- *No se tomarán en cuenta las ofertas que se presenten en físico a la Entidad.*

### 1.7. PRESENTACIÓN Y APERTURA DE OFERTAS

El participante presentará su oferta de manera electrónica a través del SEACE, desde las 00:01 horas hasta las 23:59 horas del día establecido para el efecto en el cronograma del procedimiento; adjuntando el archivo digitalizado que contenga los documentos que conforman la oferta de acuerdo a lo requerido en las bases.

El participante debe verificar antes de su envío, bajo su responsabilidad, que el archivo pueda ser descargado y su contenido sea legible.

#### Importante

*Los integrantes de un consorcio no pueden presentar ofertas individuales ni conformar más de un consorcio en un procedimiento de selección, o en un determinado ítem cuando se trate de procedimientos de selección según relación de ítems.*

En la apertura electrónica de la oferta, el órgano encargado de las contrataciones o comité de selección, según corresponda, verifica la presentación de lo exigido en la sección específica de

<sup>2</sup> Para mayor información sobre la normativa de firmas y certificados digitales ingresar a: <https://www.indecopi.gob.pe/web/firmas-digitales/firmar-y-certificados-digitales>

las bases de conformidad con el numeral 73.2 del artículo 73 del Reglamento. De no cumplir con lo requerido, la oferta se considera no admitida.

Asimismo, el órgano encargado de las contrataciones o comité de selección, según corresponda, declara no admitidas las ofertas que se encuentran por debajo del noventa por ciento (90%) del valor referencial o que excedan en más del diez por ciento (10%) del valor referencial.

### **1.8. EVALUACIÓN DE LAS OFERTAS**

La evaluación consiste en la aplicación de los factores de evaluación previstos en el Capítulo IV de la sección específica de las bases a las ofertas admitidas, con el objeto de determinar la oferta con el mejor puntaje y el orden de prelación de las ofertas.

Para determinar la oferta con el mejor puntaje, se toma en cuenta lo indicado en el numeral 74.2 del artículo 74 del Reglamento.

En el supuesto de que dos (2) o más ofertas empaten, la determinación del orden de prelación de las ofertas empatadas se efectúa siguiendo estrictamente el orden establecido en el numeral 91.1 del artículo 91 del Reglamento.

El desempate mediante sorteo se realiza de manera electrónica a través del SEACE.

#### **Importante**

*En el caso de contratación de obras que se ejecuten fuera de la provincia de Lima y Callao, cuyo valor referencial no supere los novecientos mil Soles (S/ 900,000.00), a solicitud del postor se asigna una bonificación equivalente al diez por ciento (10%) sobre el puntaje total obtenido por los postores con domicilio en la provincia donde se ejecuta la obra, o en las provincias colindantes, sean o no pertenecientes al mismo departamento o región. El domicilio es el consignado en la constancia de inscripción ante el RNP<sup>3</sup>. Lo mismo aplica en el caso de procedimientos de selección por relación de ítems, cuando algún ítem no supera el monto señalado anteriormente.*

### **1.9. CALIFICACIÓN DE OFERTAS**

Luego de culminada la evaluación, el órgano encargado de las contrataciones o comité de selección, según corresponda califica a los postores que obtuvieron el primer, segundo, tercer y cuarto lugar, según el orden de prelación, verificando que cumplan con los requisitos de calificación detallados en el numeral 3.2 del Capítulo III de la sección específica de las bases. La oferta del postor que no cumpla con los requisitos de calificación es descalificada.

Si alguno de los cuatro (4) postores no cumple con los requisitos de calificación, se aplica lo establecido en los numerales 75.2 y 75.3 del artículo 75 del Reglamento.

### **1.10. SUBSANACIÓN DE LAS OFERTAS**

La subsanación de las ofertas se sujeta a lo establecido en el artículo 60 del Reglamento. La corrección aritmética a la que hace referencia el numeral 60.4 de dicho artículo procede para la ejecución de obras a suma alzada.

El plazo que se otorgue para la subsanación no puede ser inferior a un (1) día hábil.

La solicitud de subsanación se realiza de manera electrónica a través del SEACE y será remitida al correo electrónico consignado por el postor al momento de realizar su inscripción en el RNP, siendo su responsabilidad el permanente seguimiento de las notificaciones a dicho

<sup>3</sup> La constancia de inscripción electrónica se visualizará en el portal web del Registro Nacional de Proveedores: [www.rnp.gob.pe](http://www.rnp.gob.pe)

correo. La notificación de la solicitud se entiende efectuada el día de su envío al correo electrónico.

La presentación de las subsanaciones se realiza a través del SEACE. No se tomará en cuenta la subsanación que se presente en físico a la Entidad.

#### **1.11. RECHAZO DE LAS OFERTAS**

Previo al otorgamiento de la buena pro, el comité de selección revisa las ofertas económicas que cumplen los requisitos de calificación, de conformidad con lo establecido para el rechazo de ofertas, previsto en el artículo 68 del Reglamento, de ser el caso.

De rechazarse alguna de las ofertas calificadas, el órgano encargado de las contrataciones o comité de selección, según corresponda, revisa el cumplimiento de los requisitos de calificación de los postores que siguen en el orden de prelación, en caso las hubiere.

#### **1.12. OTORGAMIENTO DE LA BUENA PRO**

Definida la oferta ganadora, el órgano encargado de las contrataciones o comité de selección, según corresponda, otorga la buena pro, mediante su publicación en el SEACE, incluyendo el cuadro comparativo y las actas debidamente motivadas de los resultados de la admisión, no admisión, evaluación, calificación, descalificación, rechazo y el otorgamiento de la buena pro.

#### **1.13. CONSENTIMIENTO DE LA BUENA PRO**

Cuando se hayan presentado dos (2) o más ofertas, el consentimiento de la buena pro se produce a los cinco (5) días hábiles siguientes de la notificación de su otorgamiento, sin que los postores hayan ejercido el derecho de interponer el recurso de apelación.

En caso que se haya presentado una sola oferta, el consentimiento de la buena pro se produce el mismo día de la notificación de su otorgamiento.

El consentimiento del otorgamiento de la buena pro se publica en el SEACE al día hábil siguiente de producido.

##### **Importante**

*Una vez consentido el otorgamiento de la buena pro, el órgano encargado de las contrataciones o el órgano de la Entidad al que se haya asignado tal función realiza la verificación de la oferta presentada por el postor ganador de la buena pro conforme lo establecido en el numeral 64.6 del artículo 64 del Reglamento.*

## CAPÍTULO II

### SOLUCIÓN DE CONTROVERSIAS DURANTE EL PROCEDIMIENTO DE SELECCIÓN

#### 2.1. RECURSO DE APELACIÓN

A través del recurso de apelación se pueden impugnar los actos dictados durante el desarrollo del procedimiento de selección hasta antes del perfeccionamiento del contrato.

El recurso de apelación se presenta ante la Entidad convocante, y es conocido y resuelto por su Titular, cuando el valor referencial sea igual o menor a cincuenta (50) UIT. Cuando el valor referencial sea mayor a dicho monto, el recurso de apelación se presenta ante y es resuelto por el Tribunal de Contrataciones del Estado.

En los procedimientos de selección según relación de ítems, el valor referencial total del procedimiento determina ante quién se presenta el recurso de apelación.

Los actos que declaren la nulidad de oficio, la cancelación del procedimiento de selección y otros actos emitidos por el Titular de la Entidad que afecten la continuidad de este, se impugnan ante el Tribunal de Contrataciones del Estado.

#### Importante

- *Una vez otorgada la buena pro, el órgano encargado de las contrataciones o comité de selección, según corresponda, está en la obligación de permitir el acceso de los participantes y postores al expediente de contratación, salvo la información calificada como secreta, confidencial o reservada por la normativa de la materia, a más tardar dentro del día siguiente de haberse solicitado por escrito.*

*Luego de otorgada la buena pro no se da a conocer las ofertas cuyos requisitos de calificación no fueron analizados y revisados por el órgano encargado de las contrataciones o comité de selección, según corresponda.*

- *A efectos de recoger la información de su interés, los postores pueden valerse de distintos medios, tales como: (i) la lectura y/o toma de apuntes, (ii) la captura y almacenamiento de imágenes, e incluso (iii) pueden solicitar copia de la documentación obrante en el expediente, siendo que, en este último caso, la Entidad deberá entregar dicha documentación en el menor tiempo posible, previo pago por tal concepto.*
- *El recurso de apelación se presenta ante la Mesa de Partes del Tribunal o ante las oficinas desconcentradas del OSCE o en la Unidad de Trámite Documentario de la Entidad, según corresponda.*

#### 2.2. PLAZOS DE INTERPOSICIÓN DEL RECURSO DE APELACIÓN

La apelación contra el otorgamiento de la buena pro o contra los actos dictados con anterioridad a ella se interpone dentro de los cinco (5) días hábiles siguientes de haberse notificado el otorgamiento de la buena pro.

La apelación contra los actos dictados con posterioridad al otorgamiento de la buena pro, contra la declaración de nulidad, cancelación y declaratoria de desierto del procedimiento, se interpone dentro de los cinco (5) días hábiles siguientes de haberse tomado conocimiento del acto que se desea impugnar.

## CAPÍTULO III DEL CONTRATO

### 3.1. PERFECCIONAMIENTO DEL CONTRATO

Los plazos y el procedimiento para perfeccionar el contrato se realiza conforme a lo indicado en el artículo 141 del Reglamento.

Para perfeccionar el contrato, el postor ganador de la buena pro debe presentar los documentos señalados en los artículos 139 y 175 del Reglamento, así como los previstos en la sección específica de las bases.

### 3.2. GARANTÍAS

Las garantías que deben otorgar los postores y/o contratistas, según corresponda, son las de fiel cumplimiento del contrato y por los adelantos.

#### 3.2.1. GARANTÍA DE FIEL CUMPLIMIENTO

Como requisito indispensable para perfeccionar el contrato, el postor ganador debe entregar a la Entidad la garantía de fiel cumplimiento del mismo por una suma equivalente al diez por ciento (10%) del monto del contrato original. Esta se mantiene vigente hasta el consentimiento de la liquidación final.

##### Importante

*En los contratos de ejecución de obras que celebren las Entidades con las micro y pequeñas empresas, estas últimas pueden otorgar como garantía de fiel cumplimiento el diez por ciento (10%) del monto del contrato original, porcentaje que es retenido por la Entidad durante la primera mitad del número total de pagos a realizarse, de forma prorrateada en cada pago, con cargo a ser devuelto a la finalización del mismo, conforme lo establece el artículo 149 del Reglamento, siempre que:*

- a) El procedimiento de selección original del cual derive el contrato a suscribirse sea una Adjudicación Simplificada.*
- b) El plazo de ejecución de la obra sea igual o mayor a sesenta (60) días calendario; y,*
- c) El pago a favor del contratista considere, al menos, dos (2) valorizaciones periódicas, en función del avance de obra.*

#### 3.2.2. GARANTÍA DE FIEL CUMPLIMIENTO POR PRESTACIONES ACCESORIAS

En las contrataciones que conllevan la ejecución de prestaciones accesorias, tales como mantenimiento, reparación o actividades afines, se otorga una garantía adicional por una suma equivalente al diez por ciento (10%) del monto del contrato de la prestación accesorio, la misma que debe ser renovada periódicamente hasta el cumplimiento total de las obligaciones garantizadas.

#### 3.2.3. GARANTÍA POR ADELANTO

En caso se haya previsto en la sección específica de las bases la entrega de adelantos, el contratista debe presentar una garantía emitida por idéntico monto conforme a lo estipulado en el artículo 153 del Reglamento.

### 3.3. REQUISITOS DE LAS GARANTÍAS

Las garantías que se presenten deben ser incondicionales, solidarias, irrevocables y de

realización automática en el país, al solo requerimiento de la Entidad. Asimismo, deben ser emitidas por empresas que se encuentren bajo la supervisión directa de la Superintendencia de Banca, Seguros y Administradoras Privadas de Fondos de Pensiones, y que cuenten con clasificación de riesgo B o superior. Asimismo, deben estar autorizadas para emitir garantías; o estar consideradas en la última lista de bancos extranjeros de primera categoría que periódicamente publica el Banco Central de Reserva del Perú.

#### **Importante**

*Corresponde a la Entidad verificar que las garantías presentadas por el postor ganador de la buena pro y/o contratista cumplan con los requisitos y condiciones necesarios para su aceptación y eventual ejecución; sin perjuicio de la determinación de las responsabilidades funcionales que correspondan.*

#### **Advertencia**

*Los funcionarios de las Entidades no deben aceptar garantías emitidas bajo condiciones distintas a las establecidas en el presente numeral, debiendo tener en cuenta lo siguiente:*

- 1. La clasificadora de riesgo que asigna la clasificación a la empresa que emite la garantía debe encontrarse listada en el portal web de la SBS (<http://www.sbs.gob.pe/sistema-financiero/clasificadoras-de-riesgo>).*
- 2. Se debe identificar en la página web de la clasificadora de riesgo respectiva, cuál es la clasificación vigente de la empresa que emite la garantía, considerando la vigencia a la fecha de emisión de la garantía.*
- 3. Para fines de lo establecido en el artículo 148 del Reglamento, la clasificación de riesgo B, incluye las clasificaciones B+ y B.*
- 4. Si la empresa que otorga la garantía cuenta con más de una clasificación de riesgo emitida por distintas empresas listadas en el portal web de la SBS, bastará que en una de ellas cumpla con la clasificación mínima establecida en el Reglamento.*

*En caso exista alguna duda sobre la clasificación de riesgo asignada a la empresa emisora de la garantía, se deberá consultar a la clasificadora de riesgos respectiva.*

*De otro lado, además de cumplir con el requisito referido a la clasificación de riesgo, a efectos de verificar si la empresa emisora se encuentra autorizada por la SBS para emitir garantías, debe revisarse el portal web de dicha Entidad (<http://www.sbs.gob.pe/sistema-financiero/relacion-de-empresas-que-se-encuentran-autorizadas-a-emitar-cartas-fianza>).*

*Los funcionarios competentes deben verificar la autenticidad de la garantía a través de los mecanismos establecidos (consulta web, teléfono u otros) por la empresa emisora.*

### **3.4. EJECUCIÓN DE GARANTÍAS**

La Entidad puede solicitar la ejecución de las garantías conforme a los supuestos contemplados en el artículo 155 del Reglamento.

### **3.5. ADELANTOS**

La Entidad puede establecer la entrega de adelantos directos y adelantos para materiales e insumos, y en el caso de contratos bajo la modalidad llave en mano, para equipamiento y mobiliario, de conformidad con el artículo 180 del Reglamento, siempre que ello haya sido previsto en la sección específica de las bases.

### **3.6. VALORIZACIONES**

Las valorizaciones son la cuantificación económica de un avance físico en la ejecución de la obra, realizada en un período determinado, tienen el carácter de pagos a cuenta y son elaboradas



el último día de cada período previsto en la sección específica de las bases, por el inspector o supervisor, según corresponda y el contratista.

En caso se haya suscrito contrato con un consorcio, el pago de las valorizaciones se realizará a quien se indique en el contrato de consorcio.

#### **Advertencia**

*En caso de retraso en los pagos a cuenta o pago final por parte de la Entidad, salvo que se deba a caso fortuito o fuerza mayor, esta reconoce al contratista los intereses legales correspondientes, de conformidad con el artículo 39 de la Ley y los artículos 1244, 1245 y 1246 del Código Civil, debiendo repetir contra los responsables de la demora injustificada.*

### **3.7. REAJUSTES**

Los reajustes se calculan conforme lo indicado en el numeral 38.3 del artículo 38 y el artículo 195 del Reglamento.

#### **Importante**

*Tanto la elaboración como la aplicación de las fórmulas polinómicas se sujetan a lo dispuesto en el Decreto Supremo N° 011-79-VC y sus modificatorias, ampliatorias y complementarias.*

### **3.8. PENALIDADES**

#### **3.8.1. PENALIDAD POR MORA EN LA EJECUCIÓN DE LA PRESTACIÓN**

En caso de retraso injustificado del contratista en la ejecución de las prestaciones objeto del contrato, la Entidad le aplica automáticamente una penalidad por mora por cada día de atraso, de conformidad con el artículo 162 del Reglamento.

#### **3.8.2. OTRAS PENALIDADES**

La Entidad puede establecer penalidades distintas a la mencionada en el numeral precedente, según lo previsto en el artículo 163 del Reglamento y lo indicado en la sección específica de las bases.

Estos dos tipos de penalidades se calculan en forma independiente y pueden alcanzar cada una un monto máximo equivalente al diez por ciento (10%) del monto del contrato vigente, o de ser el caso, del ítem que debió ejecutarse.

### **3.9. INCUMPLIMIENTO DEL CONTRATO**

Las causales para la resolución del contrato, serán aplicadas de conformidad con el artículo 36 de la Ley y 164 del Reglamento.

### **3.10. DISPOSICIONES FINALES**

Todos los demás aspectos del presente procedimiento no contemplados en las bases se regirán supletoriamente por la Ley y su Reglamento, así como por las disposiciones legales vigentes.

## **SECCIÓN ESPECÍFICA**

### **CONDICIONES ESPECIALES DEL PROCEDIMIENTO DE SELECCIÓN**

(EN ESTA SECCIÓN LA ENTIDAD DEBERÁ COMPLETAR LA INFORMACIÓN EXIGIDA, DE ACUERDO A LAS INSTRUCCIONES INDICADAS)

## CAPÍTULO I GENERALIDADES

### 1.1. ENTIDAD CONVOCANTE

Nombre : MUNICIPALIDAD DISTRITAL DE CHALACO  
RUC N° : 20146979344  
Domicilio legal : CALLE SIMON BOLIVAR N°204-CHALACO-MORROPON  
Teléfono : 073-363152  
Correo electrónico : sglogistica-patrimonial@munichalaco.gob.pe

### 1.2. OBJETO DE LA CONVOCATORIA

El presente procedimiento de selección tiene por objeto la **CONTRATACIÓN DE LA EJECUCIÓN DE LA OBRA “RENOVACION DE PUENTE; EN EL(LA) QUEBRADA PALO CORTADO EN EL CAMINO VECINAL R-200459 CON COORDENADAS UTM 633548 ESTE , 9436273 NORTE EN EL SECTOR GUAYAQUIL- JOSE OLAYA DEL DISTRITO DE CHALACO, PROVINCIA MORROPÓN, DEPARTAMENTO PIURA, CUI N°2615637**

### 1.3. VALOR REFERENCIAL<sup>4</sup>

El valor referencial asciende a **S/ 1`556,183.21 (UN MILLÓN QUINIENTOS CINCUENTA Y SEIS MIL CIENTO OCHENTA Y TRES CON 21/100 SOLES)**, incluidos los impuestos de Ley y cualquier otro concepto que incida en el costo total de la ejecución de la obra. El valor referencial ha sido calculado al mes de enero del 2025.

Valor Referencial (VR)	Límites <sup>5</sup>	
	Inferior (90%)	Superior (110%)
<b>S/ 1`556,183.21 (UN MILLÓN QUINIENTOS CINCUENTA Y SEIS MIL CIENTO OCHENTA Y TRES CON 21/100 SOLES)</b>	<b>S/ 1`400,564.89 (Un Millón Cuatrocientos Quinientos Sesenta Y Cuatro Con 89/100 Soles)</b>	<b>S/ 1`711,801.53 (Un Millón Setecientos Once Mil Ochocientos Uno Con 53/100 Soles)</b>

#### Importante

- *El precio de las ofertas no puede exceder los límites del valor referencial de conformidad con el numeral 28.2 del artículo 28 de la Ley.*

### 1.4. EXPEDIENTE DE CONTRATACIÓN

Documento y fecha de aprobación del expediente de contratación : **RESOLUCION GERENCIAL N°019-2025-MDCH-GM de fecha 19.03.2025**

Documento y fecha de aprobación del expediente técnico : **RESOLUCION GERENCIAL N°012-2025-MDCH-GM de fecha 20.01.2025**

<sup>4</sup> El monto del valor referencial indicado en esta sección de las bases no debe diferir del monto del valor referencial consignado en la ficha del procedimiento en el SEACE. No obstante, de existir contradicción entre estos montos, primará el monto del valor referencial indicado en las bases aprobadas.

<sup>5</sup> De acuerdo a lo señalado en el artículo 48 del Reglamento, estos límites se calculan considerando dos (2) decimales. Para ello, si el límite inferior tiene más de dos (2) decimales, se aumenta en un dígito el valor del segundo decimal; en el caso del límite superior, se considera el valor del segundo decimal sin efectuar el redondeo.

Documento y fecha de actualización del expediente técnico, de corresponder : -

Tipo y número del procedimiento de selección que se convocó para la elaboración del expediente técnico, de corresponder : -

#### 1.5. FUENTE DE FINANCIAMIENTO

Recursos determinados

##### **Importante**

*La fuente de financiamiento debe corresponder a aquella prevista en la Ley de Equilibrio Financiero del Presupuesto del Sector Público del año fiscal en el cual se convoca el procedimiento de selección.*

#### 1.6. SISTEMA DE CONTRATACIÓN

El presente procedimiento se rige por el sistema de a suma alzada, de acuerdo con lo establecido en el expediente de contratación respectivo.

#### 1.7. MODALIDAD DE EJECUCIÓN

No aplica

#### 1.8. ALCANCES DEL REQUERIMIENTO

El alcance de la ejecución de la obra está definido en el Capítulo III de la presente sección de las bases.

#### 1.9. PLAZO DE EJECUCIÓN DE LA OBRA

El plazo de ejecución de la obra materia de la presente convocatoria, es de **CIENTO VEINTE (120) DÍAS CALENDARIO**, en concordancia con lo establecido en el expediente de contratación y en el expediente técnico de obra.

#### 1.10. COSTO DE REPRODUCCIÓN Y ENTREGA DE BASES Y DEL EXPEDIENTE TÉCNICO DE LA OBRA

Los participantes registrados tienen el derecho a recabar las bases y el expediente técnico de la obra en versión impresa o digital, según su elección, para cuyo efecto deben:

Pagar en : caja de la oficina de Tesorería de la Municipalidad distrital de Chalaco, sito CALLE SIMON BOLIVAR N°204-CHALACO-MORROPON

Recoger en : SUB GERENCIA DE LOGISTICA, CONTROL PATRIMONIAL Y MAESTRANZA

Costo de bases : Impresa: S/ 5.00 SOLES

Costo del expediente técnico : Impreso: S/ 300.00 SOLES  
Digital: S/ 0.00 SOLES, traer usb

Las bases y el expediente técnico se entregan inmediatamente después de realizado el pago correspondiente. Excepcionalmente, el expediente técnico en versión impresa puede ser entregado dentro del plazo máximo de un (1) día hábil de efectuado el pago.

#### **Importante**

- *La Entidad debe entregar una constancia o formulario de cargos en donde consta que el participante recibió el expediente técnico completo. Dicha constancia o formulario debe incluir un índice del contenido del expediente técnico y número de folios correspondientes.*
- *El costo de entrega del ejemplar de las bases y del expediente técnico, no puede exceder el costo de su reproducción.*

#### **Advertencia**

*Las Entidades deben cautelar bajo responsabilidad que la versión impresa y digital del expediente técnico correspondan a la versión original del expediente técnico aprobado.*

### **1.11. ACCESO VIRTUAL AL EXPEDIENTE TÉCNICO DE LA OBRA**

El expediente técnico de la obra en versión digital se encuentra publicado en el SEACE, obligatoriamente, desde la fecha de la convocatoria del presente procedimiento de selección.

Adicionalmente, el expediente técnico se encuentra publicado en <https://drive.google.com/drive/folders/1Mqdx7VzFO00j3iXwq5aqPSrSWCgzTJMS?usp=sharing>, el cual es de acceso libre y gratuito.

### **1.12. BASE LEGAL**

- Ley N°32185-Ley de Presupuesto del Sector Público para el Año Fiscal 2025
- Ley N°32186- Ley de Equilibrio Financiero del Presupuesto del Sector Público del año fiscal 2025
- Ley N°32187-Ley de Endeudamiento del Sector Público para el Año Fiscal 2025
- Decreto Supremo N° 082-2019-EF, que aprueba el T.U.O. de la Ley N° 30225, Ley de Contrataciones del Estado. (En adelante la LCE).
- Decreto Supremo N° 344-2018-EF, que aprueba el Reglamento de la Ley de Contrataciones del Estado. (En adelante el RLCE).
- Decreto Supremo N° 004-2019-JUS, T.U.O. de la Ley N° 27444 – Ley del Procedimiento Administrativo General.
- Ley N° 27806, Ley de Transparencia y de Acceso a la Información Pública.
- Decreto Supremo N° 011-79-VC.

Las referidas normas incluyen sus respectivas modificaciones, de ser el caso.

## CAPÍTULO II DEL PROCEDIMIENTO DE SELECCIÓN

### 2.1. CALENDARIO DEL PROCEDIMIENTO DE SELECCIÓN

Según el cronograma de la ficha de selección de la convocatoria publicada en el SEACE.

#### Importante

*De conformidad con la vigesimosegunda Disposición Complementaria Final del Reglamento, en caso la Entidad (Ministerios y sus organismos públicos, programas o proyectos adscritos) haya difundido el requerimiento a través del SEACE siguiendo el procedimiento establecido en dicha disposición, no procede formular consultas u observaciones al requerimiento.*

### 2.2. CONTENIDO DE LAS OFERTAS

La oferta contendrá, además de un índice de documentos<sup>6</sup>, la siguiente documentación:

#### 2.2.1. Documentación de presentación obligatoria

##### 2.2.1.1. Documentos para la admisión de la oferta

- a) Declaración jurada de datos del postor. (**Anexo N° 1**)
- b) Documento que acredite la representación de quien suscribe la oferta.

En caso de persona jurídica, copia del certificado de vigencia de poder del representante legal, apoderado o mandatario designado para tal efecto.

En caso de persona natural, copia del documento nacional de identidad o documento análogo, o del certificado de vigencia de poder otorgado por persona natural, del apoderado o mandatario, según corresponda.

En el caso de consorcios, este documento debe ser presentado por cada uno de los integrantes del consorcio que suscriba la promesa de consorcio, según corresponda.

#### Advertencia

*De acuerdo con el artículo 4 del Decreto Legislativo N° 1246, las Entidades están prohibidas de exigir a los administrados o usuarios la información que puedan obtener directamente mediante la interoperabilidad a que se refieren los artículos 2 y 3 de dicho Decreto Legislativo. En esa medida, si la Entidad es usuaria de la Plataforma de Interoperabilidad del Estado – PIDE<sup>7</sup> y siempre que el servicio web se encuentre activo en el Catálogo de Servicios de dicha plataforma, no corresponderá exigir el certificado de vigencia de poder y/o documento nacional de identidad.*

- c) Declaración jurada de acuerdo con el literal b) del artículo 52 del Reglamento. (**Anexo N° 2**)
- d) Declaración jurada de cumplimiento del Expediente Técnico, según el numeral 3.1 del Capítulo III de la presente sección. (**Anexo N° 3**)

<sup>6</sup> La omisión del índice no determina la no admisión de la oferta.

<sup>7</sup> Para mayor información de las Entidades usuarias y del Catálogo de Servicios de la Plataforma de Interoperabilidad del Estado – PIDE ingresar al siguiente enlace <https://www.gobiernodigital.gob.pe/interoperabilidad/>

- e) Declaración jurada de plazo de ejecución de la obra. **(Anexo N° 4)**
- f) Promesa de consorcio con firmas legalizadas, de ser el caso, en la que se consigne los integrantes, el representante común, el domicilio común y las obligaciones a las que se compromete cada uno de los integrantes del consorcio, así como el porcentaje equivalente a dichas obligaciones. **(Anexo N° 5)**
- g) El precio de la oferta en SOLES (S/) y:
  - ✓ El desagregado de partidas, cuando el procedimiento se haya convocado a suma alzada.
  - ✓ Los precios unitarios, considerando las partidas según lo previsto en el último párrafo del literal b) del artículo 35 del Reglamento.

Asimismo, la oferta incluye el monto de la prestación accesorio, cuando corresponda. **(Anexo N° 6)**

El precio total de la oferta y los subtotales que lo componen deben ser expresados con dos (2) decimales. Los precios unitarios pueden ser expresados con más de dos (2) decimales.

#### **Importante**

- *El órgano encargado de las contrataciones o comité de selección, según corresponda, no puede incorporar documentos adicionales para la admisión de la oferta a los establecidos en este acápite.*
- *El análisis de precios unitarios y el detalle de los gastos generales fijos y variables de la oferta se presentan para el perfeccionamiento del contrato.*
- *El órgano encargado de las contrataciones o comité de selección, según corresponda, declara no admitidas las ofertas que no se encuentren dentro de los límites del valor referencial previstos en el numeral 28.2 del artículo 28 de la Ley. Asimismo, verifica la presentación de los documentos requeridos. De no cumplir con lo requerido, la oferta se considera no admitida.*

#### **2.2.1.2. Documentos para acreditar los requisitos de calificación**

Incorporar en la oferta los documentos que acreditan los “**Requisitos de Calificación**” que se detallan en el numeral 3.2 del Capítulo III de la presente sección de las bases.

#### **2.2.2. Documentación de presentación facultativa:**

- a) En el caso de microempresas y pequeñas empresas integradas por personas con discapacidad, o en el caso de consorcios conformados en su totalidad por estas empresas, deben presentar la constancia o certificado con el cual acredite su inscripción en el Registro de Empresas Promocionales para Personas con Discapacidad<sup>8</sup>.
- b) Solicitud de bonificación del cinco por ciento (5%) por tener la condición de micro y pequeña empresa **(Anexo N°11)**.

#### **Advertencia**

*El órgano encargado de las contrataciones o comité de selección, según corresponda, no podrá exigir al postor la presentación de documentos que no hayan sido indicados en los acápites “Documentos para la admisión de la oferta”, “Requisitos de calificación” y “Factores de evaluación”.*

<sup>8</sup> Dicho documento se tendrá en consideración en caso de empate, conforme a lo previsto en el artículo 91 del Reglamento.

### 2.3. REQUISITOS PARA PERFECCIONAR EL CONTRATO

El postor ganador de la buena pro debe presentar los siguientes documentos para perfeccionar el contrato:

- a) Garantía de fiel cumplimiento del contrato.
- b) ~~Garantía de fiel cumplimiento por prestaciones accesorias, de ser el caso.~~
- c) ~~Solicitud para la constitución del fideicomiso, en el marco de lo establecido en el literal a) del numeral 184.9 del artículo 184 del Reglamento, de ser el caso<sup>9</sup>.~~
- d) Contrato de consorcio con firmas legalizadas ante Notario de cada uno de los integrantes, de ser el caso.
- e) Código de cuenta interbancaria (CCI) o, en el caso de proveedores no domiciliados, el número de su cuenta bancaria y la entidad bancaria en el exterior.
- f) Copia de la vigencia del poder del representante legal de la empresa que acredite que cuenta con facultades para perfeccionar el contrato, cuando corresponda.
- g) Copia de DNI del postor en caso de persona natural, o de su representante legal en caso de persona jurídica.

#### Advertencia

*De acuerdo con el artículo 4 del Decreto Legislativo N° 1246, las Entidades están prohibidas de exigir a los administrados o usuarios la información que puedan obtener directamente mediante la interoperabilidad a que se refieren los artículos 2 y 3 de dicho Decreto Legislativo. En esa medida, si la Entidad es usuaria de la Plataforma de Interoperabilidad del Estado – PIDE<sup>10</sup> y siempre que el servicio web se encuentre activo en el Catálogo de Servicios de dicha plataforma, no corresponderá exigir los documentos previstos en los literales e) y f).*

- h) Declaración Jurada indicando un domicilio en el distrito de Chalaco para efectos de la notificación durante la ejecución del contrato, adjuntando recibo de luz o recibo de agua u cualquier otra documentación que, de manera fehaciente demuestre la Dirección.
- i) Autorización de notificación de la decisión de la Entidad sobre la solicitud de ampliación de plazo mediante medios electrónicos de comunicación <sup>11</sup>. **(Anexo N°12)**
- j) Constancia de capacidad libre de contratación expedida por el RNP<sup>12</sup>.
- k) Programa de Ejecución de Obra (CPM) el cual presenta la ruta crítica y el calendario de avance de obra valorizado.
- l) Calendario de adquisición de materiales e insumos necesarios para la ejecución de obra, en concordancia con el calendario de avance de obra valorizado. Este calendario se actualiza con cada ampliación de plazo otorgada, en concordancia con el calendario de avance de obra valorizado vigente.
- m) Calendario de utilización de equipo, en caso la naturaleza de la contratación lo requiera.
- n) Memoria en la que se señalen las consideraciones que se han tomado en cuenta para la elaboración de los documentos indicados en los literales k), l) y m).
- o) Análisis de precios unitarios de las partidas y detalle de los gastos generales fijos y variables de la oferta, en caso de obras sujetas a precios unitarios<sup>13</sup>.
- p) Desagregado por partidas que dio origen a la oferta, en caso de obras a suma alzada.
- q) Copia de documentos que sustenten la propiedad, la posesión, el compromiso de compra venta o alquiler u otro documento que acredite la disponibilidad del requisito de calificación equipamiento estratégico. En el caso que el postor ganador sea un consorcio los

<sup>9</sup> Cuando la Entidad no haya incorporado en las bases la obligación de constituir un fideicomiso para la administración de los adelantos destinados a la ejecución de obra, el postor adjudicado puede presentar la solicitud para la constitución del fideicomiso.

<sup>10</sup> Para mayor información de las Entidades usuarias y del Catálogo de Servicios de la Plataforma de Interoperabilidad del Estado – PIDE ingresar al siguiente enlace <https://www.gobiernodigital.gob.pe/interoperabilidad/>

<sup>11</sup> En tanto se implemente la funcionalidad en el SEACE, de conformidad con la Primera Disposición Complementaria Transitoria del Decreto Supremo N° 234-2022-EF.

<sup>12</sup> Este requisito no aplica para procedimientos de contratación directa por la causal de carácter de secreto, secreto militar o por razones de orden interno.

<sup>13</sup> La Entidad puede requerir este documento en caso de obras a suma alzada.



documentos de acreditación de este requisito pueden estar a nombre del consorcio o de uno de sus integrantes.

- r) Copia de los diplomas que acrediten la formación académica requerida del plantel profesional clave, en caso que el grado o título profesional requerido no se encuentre publicado en el Registro Nacional de Grados Académicos y Títulos Profesionales a cargo de la de la Superintendencia Nacional de Educación Superior Universitaria – SUNEDU<sup>14</sup>.
- s) Copia de (i) contratos y su respectiva conformidad o (ii) constancias o (iii) certificados o (iv) cualquier otra documentación que, de manera fehaciente demuestre la experiencia del personal que conforma el plantel profesional clave.

#### Importante

- *La Entidad debe aceptar las diferentes denominaciones utilizadas para acreditar la carrera profesional requerida, aun cuando no coincida literalmente con aquella prevista en los requisitos de calificación (por ejemplo Ingeniería Ambiental, Ingeniería en Gestión Ambiental, Ingeniería y Gestión Ambiental u otras denominaciones).*
- *Los documentos que acreditan la experiencia del personal deben incluir como mínimo los nombres y apellidos del profesional, el cargo desempeñado, el plazo de la prestación indicando el día, mes y año de inicio y culminación, el nombre de la Entidad u organización que emite el documento, la fecha de emisión y nombres y apellidos de quien suscribe el documento.*

*En caso estos documentos establezcan el plazo de la experiencia adquirida por el profesional en meses sin especificar los días la Entidad debe considerar el mes completo.*

*De presentarse experiencia ejecutada paralelamente (traslape), para el cómputo del tiempo de dicha experiencia sólo se considerará una vez el periodo traslapado. No obstante, de presentarse periodos traslapados en el residente de obra, no se considera ninguna de las experiencias acreditadas, salvo la ejecución de obras por paquete.*

*Se considerará aquella experiencia que no tenga una antigüedad mayor a veinticinco (25) años anteriores a la fecha de la presentación de ofertas.*

*Asimismo, la Entidad debe valorar de manera integral los documentos presentados para acreditar dicha experiencia. En tal sentido, aun cuando en los documentos presentados la denominación del cargo o puesto no coincida literalmente con aquella prevista en los requisitos de calificación, se deberá validar la experiencia si las actividades que realizó el profesional corresponden con la función propia del cargo o puesto requerido.*

- *Cuando el postor ganador de la buena pro presenta como plantel profesional clave a profesionales que se encuentren prestando servicios como residente o supervisor en obras contratadas por la Entidad que no cuentan con recepción, procede otorgar plazo adicional para subsanar, conforme lo previsto en el literal a) del artículo 141 del Reglamento.*
- *En caso que el postor ganador de la buena pro sea un consorcio, las garantías que presente este para el perfeccionamiento del contrato, así como durante la ejecución contractual, de ser el caso, además de cumplir con las condiciones establecidas en el artículo 33 de la Ley y en el artículo 148 del Reglamento, deben consignar expresamente el nombre completo o la denominación o razón social de los integrantes del consorcio, en calidad de garantizados, de lo contrario no podrán ser aceptadas por las Entidades. No se cumple el requisito antes indicado si se consigna únicamente la denominación del consorcio, conforme lo dispuesto en la Directiva "Participación de Proveedores en Consorcio en las Contrataciones del Estado".*
- *En los contratos de ejecución de obras que celebren las Entidades con las micro y pequeñas empresas, estas últimas pueden otorgar como garantía de fiel cumplimiento el diez por ciento (10%) del monto del contrato, porcentaje que es retenido por la Entidad durante la primera mitad del número total de pagos a realizarse, de forma prorrateada en cada pago, con cargo a ser devuelto a la finalización del mismo, conforme lo establece el numeral 149.4 del artículo 149 del Reglamento y numeral 151.3 del artículo 151 del Reglamento, siempre que:*
  - a) *El procedimiento de selección original del cual derive el contrato a suscribirse sea una Adjudicación Simplificada.*
  - b) *El plazo de ejecución de la obra sea igual o mayor a sesenta (60) días calendario; y,*

<sup>14</sup> <https://enlinea.sunedu.gob.pe/>

- c) *El pago a favor del contratista considere, al menos, dos (2) valorizaciones periódicas, en función del avance de obra.*

*Para dicho efecto los postores deben encontrarse registrados en el REMYPE, consignando en la Declaración Jurada de Datos del Postor (Anexo N° 1) o en la solicitud de retención de la garantía durante el perfeccionamiento del contrato, que tienen la condición de MYPE, lo cual será verificado por la Entidad en el link <http://www2.trabajo.gob.pe/servicios-en-linea-2-2> opción consulta de empresas acreditadas en el REMYPE.*

#### **Importante**

- Corresponde a la Entidad verificar que las garantías presentadas por el postor ganador de la buena pro cumplan con los requisitos y condiciones necesarios para su aceptación y eventual ejecución; sin perjuicio de la determinación de las responsabilidades funcionales que correspondan.*
- De conformidad con el Reglamento Consular del Perú aprobado mediante Decreto Supremo N° 076-2005-RE para que los documentos públicos y privados extendidos en el exterior tengan validez en el Perú, deben estar legalizados por los funcionarios consulares peruanos y refrendados por el Ministerio de Relaciones Exteriores del Perú, salvo que se trate de documentos públicos emitidos en países que formen parte del Convenio de la Apostilla, en cuyo caso bastará con que estos cuenten con la Apostilla de la Haya<sup>15</sup>.*
- La Entidad no puede exigir documentación o información adicional a la consignada en el presente numeral para el perfeccionamiento del contrato.*

## **2.4. PERFECCIONAMIENTO DEL CONTRATO**

El contrato se perfecciona con la suscripción del documento que lo contiene. Para dicho efecto el postor ganador de la buena pro, dentro del plazo previsto en el artículo 141 del Reglamento, debe presentar la documentación requerida en **Mesa de Partes de la Municipalidad Distrital de Chalaco. En el horario de 08:00 am a 3:45 pm, Sitio Calle Simón Bolívar N°204 – Chalaco – Morropón - Piura.**

#### **Importante**

*En el caso de contratación de obras por paquete, se debe suscribir un contrato por cada obra incluida en el paquete.*

## **2.5. ADELANTOS**

### **2.5.1. ADELANTO DIRECTO**

*“La Entidad no otorgará adelantos directos*

### **2.5.2. ADELANTO PARA MATERIALES E INSUMOS**

*“La Entidad no otorgará adelantos para materiales e insumos.*

## **2.6. VALORIZACIONES**

El periodo de valorización será **MENSUAL**.

<sup>15</sup> Según lo previsto en la Opinión N° 009-2016/DTN.

**Importante**

- Cuando el periodo de valorización establecido por la Entidad sea el mensual, el plazo del pago de la valorización se regirá por lo dispuesto en el numeral 194.7 del artículo 194 del Reglamento. En cambio, si la Entidad prevé un periodo de valorización distinto al mensual, se debe establecer los plazos y procedimiento aplicables para la valorización, teniendo en consideración lo dispuesto en el numeral 194.6 del referido artículo, así como el plazo para el pago de las valorizaciones.
- Las valorizaciones de obra se presentan a través del módulo de ejecución contractual del SEACE. Dicha obligación aplica a los contratos de obra que deriven de procedimientos de selección para la ejecución de obras, convocados a partir de la entrada en vigencia de la Directiva N° 001-2022-OSCE/CD "Gestión de las valorizaciones de obra a través del SEACE"<sup>16</sup>. Mediante comunicado el OSCE publica y difunde la relación de Entidades obligadas a usar la sección de valorizaciones electrónicas como medio para la gestión de las valorizaciones de obra. El primer listado de entidades obligadas se encuentra publicado en el siguiente enlace:

<https://www.gob.pe/institucion/osce/noticias/575017-comunicado-n-001-2022-osce>.

**2.7. PLAZO PARA EL PAGO DEL SALDO DE LA LIQUIDACIÓN DEL CONTRATO DE OBRA**

La Entidad o el contratista, según corresponda, deben efectuar el pago del monto correspondiente al saldo de la liquidación del contrato de obra, en el plazo de 30 días calendario, computados desde el día siguiente del consentimiento de la liquidación. Para tal efecto, la parte que solicita el pago debe presentar el comprobante de pago respectivo.

<sup>16</sup> Aprobada mediante Resolución N° 002-2022-OSCE-PRE y modificada mediante Resolución N° 042-2022-OSCE/PRE, publicadas en el Diario Oficial El Peruano el 10 de enero de 2022 y 5 de marzo de 2022, respectivamente.

### CAPÍTULO III REQUERIMIENTO

#### Importante

*Es responsabilidad de la Entidad cautelar la adecuada formulación del expediente técnico, debiendo asegurar la calidad técnica y reducir la necesidad de su reformulación por errores o deficiencias técnicas que repercutan en el proceso de contratación y en la ejecución de la obra.*

### 3.1. EXPEDIENTE TÉCNICO E INFORMACIÓN COMPLEMENTARIA DEL EXPEDIENTE TÉCNICO

#### 3.1 EXPEDIENTE TÉCNICO E INFORMACIÓN COMPLEMENTARIA DEL EXPEDIENTE TÉCNICO

##### 3.1.1 CONSIDERACIONES GENERALES

Nombre de la obra : RENOVACION DE PUENTE; EN EL(LA) QUEBRADA PALO CORTADO EN EL CAMINO VECINAL R-200459 CON COORDENADAS UTM 633548 ESTE , 9436273 NORTE EN EL SECTOR GUAYAQUIL- JOSE OLAYA DEL DISTRITO DE CHALACO, PROVINCIA MORROPON, DEPARTAMENTO PIURA, CUI N°2615637

Nombre del PIP o inversión : CONTRATACION DE EJECUCION DE OBRA: RENOVACION DE PUENTE; EN EL(LA) QUEBRADA PALO CORTADO EN EL CAMINO VECINAL R-200459 CON COORDENADAS UTM 633548 ESTE , 9436273 NORTE EN EL SECTOR GUAYAQUIL- JOSE OLAYA DEL DISTRITO DE CHALACO, PROVINCIA MORROPON, DEPARTAMENTO PIURA, CUI N°2615637

Código del PIP, de ser el caso : 2615637

Nivel de los estudios de preinversión, según corresponda : PIP INVIERTE.PE

Fecha de declaración de viabilidad, de ser el caso : 6/10/2023

Expediente Técnico aprobado mediante : RESOLUCION GERENCIAL MUNICIPAL N°012-2025-MDCH-GM

Fecha de aprobación : 20 DE ENERO DEL 2025

##### 3.1. Denominación de la obra

CONTRATACION DE EJECUCION DE OBRA: RENOVACION DE PUENTE; EN EL(LA) QUEBRADA PALO CORTADO EN EL CAMINO VECINAL R-200459 CON COORDENADAS UTM 633548 ESTE , 9436273 NORTE EN EL SECTOR GUAYAQUIL- JOSE OLAYA DEL DISTRITO DE CHALACO, PROVINCIA MORROPON, DEPARTAMENTO PIURA, CUI N°2615637

##### 3.2. Antecedentes:

Mediante el Programa Presupuestal: 0138 Reducción del costo, tiempo e inseguridad en el sistema de transporte, se autorizó la Transferencia de Partidas en el Presupuesto del Sector Público para el Año Fiscal 2022 a favor de la Reserva de Contingencia, del Ministerio de Transportes y Comunicaciones y de diversos Gobiernos Locales mediante decreto supremo N° 175-2022-ef. De esta forma la MUNICIPALIDAD DISTRITAL DE CHALACO en convenio con Provias Descentralizado, tiene a su cargo contribuir a la gestión descentralizada de infraestructura vial vecinal a ser desarrollada por su gobierno local, implementando mecanismos técnicos, institucionales, legales y financieros que garanticen la sostenibilidad de las inversiones viales. En este marco uno de los objetivos de la MUNICIPALIDAD DISTRITAL DE CHALACO y Provias Descentralizado mediante convenio, es ampliar, mejorar y consolidar la accesibilidad, conectividad e integración de su población a bienes, servicios públicos y privados y a oportunidades generadoras de ingresos, mejorando la infraestructura vial vecinal y departamental, que permita incrementar, restablecer y conservar la transitabilidad entre los pueblos.





Es ese contexto la MUNICIPALIDAD DISTRITAL DE CHALACO ha previsto efectuar la renovación y/o reposición de obras civiles de puentes vehiculares en sus caminos vecinales. Desarrollando así Servicios de Elaboración de Expedientes Técnicos para dichos puentes, siendo la presente memoria descriptiva un resumen de los estudios básicos de ingeniería que componen el expediente técnico del proyecto: "RENOVACION DE PUENTE; EN EL(LA) QUEBRADA PALO CORTADO EN EL CAMINO VECINAL R-200459 CON COORDENADAS UTM 633548 ESTE, 9436273 NORTE EN EL SECTOR GUAYAQUIL – JOSE OLAYA DEL DISTRITO DE CHALACO, PROVINCIA MORROPON, DEPARTAMENTO PIURA".

En la zona donde se va a ubicar el puente Palo cortado no se encuentra ninguna estructura existente, generando que cuando se generan avenidas fuertes interrumpe la transitabilidad vehicular, lo cual ha generado la necesidad de la ejecución de un puente en dicha zona.

La ejecución la obra: "RENOVACION DE PUENTE; EN EL(LA) QUEBRADA PALO CORTADO EN EL CAMINO VECINAL R-200459 CON COORDENADAS UTM 633548 ESTE, 9436273 NORTE EN EL SECTOR GUAYAQUIL – JOSE OLAYA DEL DISTRITO DE CHALACO, PROVINCIA MORROPON, DEPARTAMENTO PIURA", presenta trabajos diversos entre las que se tiene los trabajos preliminares como son la movilización y desmovilización de equipos, trabajos topográficos y de georreferenciación, seguridad vial durante la ejecución de obras, ejecución de un puente de concreto armado que a su vez cuenta con trabajos como son los de movimiento de tierras, excavaciones, etc.

Esta obra cobra importancia debido a que la ruta atraviesa por distritos y centros poblados; sin embargo, usar este puente beneficiará a muchos distritos cuyos centros poblados están ubicados a distancias mayores, los cuales utilizan esta vía para trasladar su producción y comercializarlo y que en épocas de lluvia ven alterado el tránsito por el camino vecinal a causa de las avenidas que se dan en el punto proyectado del puente.

### 3.3. Base Legal

- Constitución Política del Perú.
- Ley N° 27972, Ley Orgánica de Municipalidades.
- Ley N° 30225 - Ley de Contrataciones del Estado y su Reglamento (Decreto Supremo N° 344-2018-EF y sus modificatorias)
- Decreto Supremo N° 082-2019-EF, que aprueba el T.U.O. de la Ley N° 30225, Ley de Contrataciones del Estado (En adelante la LCE).
- Decreto Supremo N° 344-2018-EF, que aprueba el Reglamento de la Ley de Contrataciones del Estado. (En adelante el RLCE)
- Decreto Supremo N° 234-2022-EF, Modifican Reglamento de la Ley N° 30225, Ley de Contrataciones del Estado, aprobado mediante Decreto Supremo N° 344-2018-EF y dictan otras disposiciones.
- Decreto Supremo N° 051-2024-EF que modifica el Reglamento de la Ley N° 30225, Ley de Contrataciones del Estado, aprobado mediante Decreto Supremo N° 344-2018-EF
- Ley N° 27806, Ley de transferencia y de Acceso a la información Pública.
- Directivas del OSCE
- Ley N° 27444. Ley del Procedimiento Administrativo General
- Código Civil.
- Ley N° 27606. Ley de Transparencia y de Acceso a la Información Pública.

Las respectivas normas incluyen sus respectivas modificaciones, de ser el caso.

### 3.4. Objetivos

#### OBJETIVOS DEL PROYECTO:

- ❖ El objetivo es la: "RENOVACION DE PUENTE; EN EL(LA) QUEBRADA PALO CORTADO EN EL CAMINO VECINAL R-200459 CON COORDENADAS UTM 633548 ESTE, 9436273 NORTE EN EL SECTOR GUAYAQUIL – JOSE OLAYA DEL DISTRITO DE CHALACO, PROVINCIA MORROPON, DEPARTAMENTO PIURA", de Luz = 20.00m, y asegurar la transitabilidad para localidades y/o comunidades muy alejadas.

#### Objetivos Adyacentes del Proyecto

Con la finalidad de alcanzar el objetivo principal se desarrollará el estudio diferentes partes que permitirán determinar con exactitud las diferentes actividades en las áreas respectivas.

pág. 2



- ❖ Evaluar la información existente de la zona y estudios anteriores cercanos a la zona de estudio.
- ❖ Realizar el Estudio Topográfico con la finalidad de proporcionar información básica y necesaria basada en informes recopilados y evaluados, en data topográfica tomada en campo y procesada en gabinete de la topografía, cartografía, elementos estructurales, hidráulicos y demás de la zona materia del estudio.
- ❖ Realizar el Estudio de Mecánica de Suelos para determinar las propiedades del subsuelo con fines de cimentación de la infraestructura "RENOVACION DE PUENTE; EN EL(LA) QUEBRADA PALO CORTADO EN EL CAMINO VECINAL R-200459 CON COORDENADAS UTM 633548 ESTE, 9436273 NORTE EN EL SECTOR GUAYAQUIL – JOSE OLAYA DEL DISTRITO DE CHALACO, PROVINCIA MORROPON, DEPARTAMENTO PIURA", como parte de la elaboración del Expediente Técnico.
- ❖ Detallar el diseño estructural del Puente de Concreto Armado, ubicado en el distrito de Chalaco, provincia de Morropón, Departamento Piura. Los diseños se realizaron a partir del conocimiento de todos los parámetros establecidos en los estudios de ingeniería básica: estudios topográficos, hidrología e hidráulica, geológicos y geotécnicos, etc.
- ❖ Proyectar las señalizaciones que tendrá el puente para que su transitabilidad sea de la forma más cómoda para el usuario final.

### 3.5. Metas Físicas a Ejecutar:

Las metas físicas del proyecto: RENOVACION DE PUENTE; EN EL(LA) QUEBRADA PALO CORTADO EN EL CAMINO VECINAL R-200459 CON COORDENADAS UTM 633548 ESTE , 9436273 NORTE EN EL SECTOR GUAYAQUIL- JOSE OLAYA DEL DISTRITO DE CHALACO, PROVINCIA MORROPON, DEPARTAMENTO PIURA, CUI N°2615637, son las partidas que conforman el presupuesto de obra del expediente técnico.

### 3.6. Ubicación

Departamento	: Piura.
Provincia	: Morropón.
Distrito	: Chalaco.
Localidad	: Puente entre las localidades de Guayaquil y José Olaya.

### 3.7. Descripción del proyecto

El puente es de eje recto y dadas las condiciones topográficas de la quebrada se ha planteado la superestructura de concreto armado de un carril con un ancho de calzada de 4.00 m, el diseño estructural del puente contempla este aspecto.

Para lo cual se han proyectado los siguientes elementos: Estribos en ambas márgenes de concreto f'c 210 kg/cm<sup>2</sup>, una losa de aproximación en cada margen de dimensiones l x a x h (5.50 m. x 5.00 m. x 0.20 m.), la altura en la parte finalizada de la losa de aproximación tendrá una uña de 0.20 m. adicional a la sección de la losa.

A continuación, se precisan las características más importantes:

Tipo de Superestructura: Losa de concreto armado

- Longitud de puente: 20.00 m
- Número de Vías: 01
- Ancho de Carril: 4.50 m
- Sobrecarga de Diseño: HL-93 – AASHTO

#### Subestructuras

- ESTRIBO DERECHO: Estribo de concreto armado con aleros a 45°.
- ESTRIBO IZQUIERDO: Estribo de concreto armado con aleros a 45°.

#### Superestructura

pág. 3



Consiste en losa de concreto armado  $f'c=280 \text{ kg/cm}^2$ , de Longitud de  $L=20.00$  metros medido entre caras de las pantallas de los estribos.

#### GENERALIDADES

Las estructuras de apoyo del puente están deterioradas a causa de las fuertes avenidas de las aguas durante el fenómeno del niño, encontrándose en un estado de peligro inminente por colapso, siendo así el estado del puente un peligro latente, más aún en épocas de lluvias, pudiendo provocar pérdidas económicas e incluso pérdidas de vidas.

#### Parámetros de diseño

##### Velocidad de diseño

Es la velocidad escogida para el diseño, entendiéndose que será la máxima que se podrá mantener con seguridad y comodidad, sobre una sección determinada de la carretera, cuando las circunstancias sean favorables para que prevalezcan las condiciones de diseño.

En este caso se asignará la Velocidad de Diseño de  $20 \text{ Km/h}$ , para otorgar la máxima prioridad a la seguridad vial de los usuarios.

##### Clasificación de la red vial

Clasificación por demanda:

Carretera de Tercera Clase: Son carreteras con IMDA menores a  $400 \text{ veh/día}$ , con calzada de dos carriles de  $3.00 \text{ m}$  de ancho como mínimo. De manera excepcional estas vías podrán tener carriles hasta de  $2.50 \text{ m}$ , contando con el sustento técnico correspondiente.

Estas carreteras pueden funcionar con soluciones denominadas básicas o económicas, consistentes en la aplicación de estabilizadores de suelos, emulsiones asfálticas y/o micro pavimentos; o en afirmado, en la superficie de rodadura.

Por lo tanto, para efectos del uso de Manual de Carreteras – DG 2018, consideramos clasificar a la vía que corresponde a los accesos al puente como una Carretera de Tercera Clase.

Clasificación por orografía:

Terreno Accidentado (tipo 3): Tiene pendientes transversales al eje de la vía entre  $51\%$  y el  $100\%$  y sus pendientes longitudinales predominantes se encuentran entre  $6\%$  y  $8\%$ , por lo que requiere importantes movimientos de tierras, razón por la cual presenta dificultades en el trazo.

##### Diseño geométrico en planta

Curvas Circulares:

Las curvas horizontales circulares simples son arcos de circunferencia de un solo radio que unen dos tangentes consecutivas, conformando la proyección horizontal de las curvas reales o espaciales.

Elementos de la curva circular:

Los elementos y nomenclatura de las curvas horizontales circulares que a continuación se indican, deben ser utilizados sin ninguna modificación y son los siguientes. En la Figura 302.01 del DG – 2018 se ilustran los indicados elementos y nomenclatura de la curva horizontal circular.



Radio mínimos:

Los radios mínimos de curvatura horizontal son los menores radios que pueden recorrerse con la velocidad de diseño y la tasa máxima de peralte, en condiciones aceptables de seguridad y comodidad.

##### Diseño geométrico en perfil

pág. 4



Pendiente Mínima

Es conveniente proveer una pendiente mínima del orden de 0.5%, a fin de asegurar en todo punto de la calzada un drenaje de las aguas superficiales. Por consiguiente, la pendiente mínima asumida en el proyecto será de 0.5%.

Pendiente Máxima

Es conveniente considerar las pendientes máximas que están indicadas en la Tabla 303.01 del DG – 2018, sin embargo, la misma no especifica una pendiente para la velocidad de diseño de 20 km/h y tipo 3 (Orografía) motivo por el cual se ha considerado como pendiente máxima de 10.00 %.

Pendientes máximas excepcionales

Excepcionalmente, el valor de la pendiente máxima podrá incrementarse hasta en 1%, para todos los casos.

Para carreteras de Tercera Clase (para este caso trocha carrozable) deberán tenerse en cuenta además la siguiente consideración:

- En general, cuando se empleen pendientes mayores a 10%, los tramos con tales pendientes no excederán de 180 m.
- En curvas con radios menores a 50 m. de longitud deben evitarse pendientes mayores a 8%, para evitar que las pendientes del lado inferior de la curva se incrementen significativamente.
- En este estudio se utilizará como pendiente máximo -8.70%.

Diseño geométrico de la sección transversal

Para la determinación de la sección tipo se ha utilizado el Diseño Geométrico de Carreteras DG-2018, por lo que las consideraciones y los cuadros presentados son extraídos de dicho reglamento.

Ancho de calzada:

De acuerdo al volumen de tráfico (IMDA <200 Veh. /Día) y para una vía de tipo Trocha Carrozable, con un carril se tiene un ancho mínimo de 4.00 m. para una velocidad directriz de 20 km/h.

Plazoleta de paso:

De acuerdo al Diseño Geométrico de Carreteras DG-2018, se debería construir ensanches denominados plazoletas de cruce, por lo menos cada 500 m.

En estudio no será necesario la construcción de plazoletas de cruce ya que la longitud de los accesos no supera los 500m.

Bermas:

No se ha considerado bermas.

Diseño geométrico de los accesos

Accesos Izquierdo

En el diseño de este acceso no hay expropiación de terrenos. Este acceso está conformado por rectas y curvas, tratando de seguir el alineamiento de la carretera existente y tiene pendiente de -8.70% y 0%, tiene inicio de actuación en la progresiva 0+360 hasta la progresiva 0+420 haciendo una longitud de 60 m.





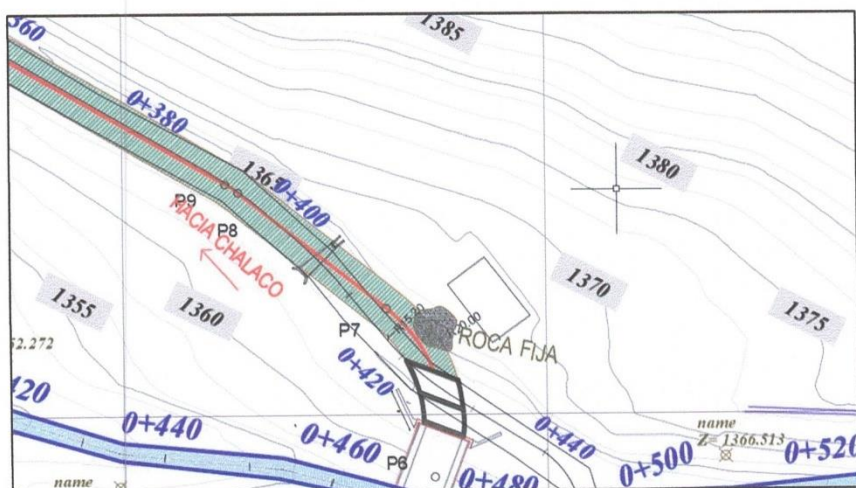

**Acceso Derecho**

El diseño de este acceso se logra sin necesidad de expropiación de terrenos. Este acceso está conformado rectas y curvas que se forma el camino ya existente, con un radio de 20 m y presentando pendientes de 0% y 1.16%, inicia en la progresiva 0+480 hasta la progresiva 0+600 haciendo una longitud de 120 m de actuación.

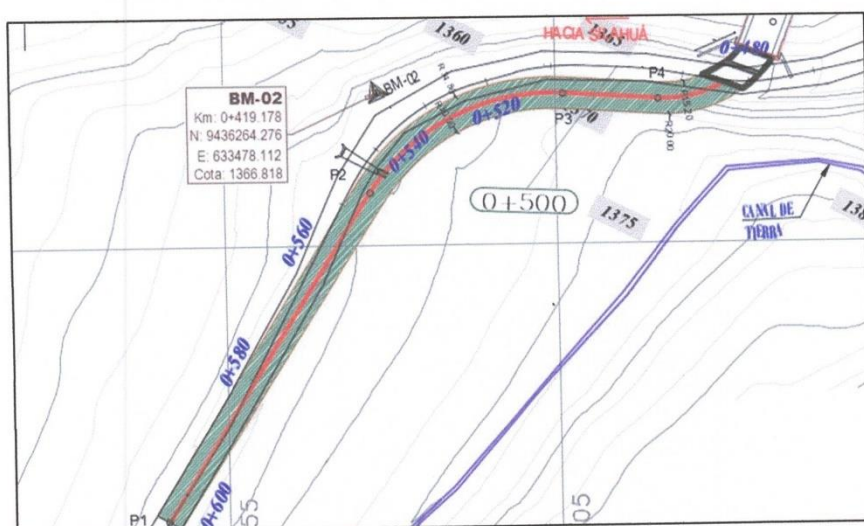

**3.8. Valor referencial**

El valor referencial del Proyecto es de **S/ 1'556,183.21 (UN MILLÓN QUINIENTOS CINCUENTA Y SEIS MIL CIENTO OCHENTA Y TRES CON 21/100 SOLES)**, incluido los impuestos de ley, gastos generales y utilidades con precios vigentes el mes de enero del 2025

DESCRIPCION	MONTO (S/.)
<b>COSTO DIRECTO</b>	<b>S/ 1,144,791.09</b>
GASTOS GENERALES 10.20%	S/ 116,768.69
UTILIDAD 5.00%	S/ 57,239.55
<b>SUB TOTAL</b>	<b>S/ 1'318,799.33</b>
I.G.V. (18%)	S/ 237,383.88
<b>COSTO DE EJECUCION DE OBRA</b>	<b>S/ 1'556,183.21</b>

### 3.9. Plazo De Ejecución

El plazo de ejecución de la obra es de **ciento veinte (120) días** calendario.

### 3.10. Modalidad de ejecución

Será ejecutada bajo la modalidad de ejecución presupuestaria indirecta

### 3.11. Sistema de contratación

El sistema de contratación será **A suma alzada**

### 3.12. Vida útil del proyecto

La vida útil del proyecto es de 20 (Veinte) años.

### 3.13. Adelantos:

#### 3.13.1. ADELANTO DIRECTO

No se otorgará adelantos.

#### 3.13.2. ADELANTO PARA MATERIALES O INSUMOS

No se otorgará adelantos.

### 3.14. Validez de especificaciones, planos y metrados básicos

En los presupuestos, se tendrá en cuenta que la presente memoria descriptiva, se complementan con los planos respectivos y con los metrados básicos en forma tal que las obras deben ser ejecutadas totalmente.

En caso de divergencia de interpretación, los planos tienen prioridad sobre el presupuesto y éstos tienen prioridad sobre las especificaciones y estos tienen prioridad sobre los metrados.

### 3.15. Especificaciones técnicas para la ejecución de la obra

#### a). Equipos, Maquinaria y Medios Auxiliares

El Contratista situará en la obra el equipo o Maquinaria y medios Auxiliares que sean precisos para la correcta ejecución de aquélla en el plazo establecido, y en todo caso, el equipamiento estratégico, en los mismos términos y características. Dichos equipos, adscritos a la obra, deberán estar en perfectas condiciones de funcionamiento, Si el equipo o la dotación previstos en el proyecto fuesen insuficientes para la ejecución de la obra en los plazos establecidos, la Supervisión notificará de la situación al Contratista y procederá con las sanciones que correspondan. El Contratista no tendrá derecho a reclamación alguna ante la Entidad Contratante, con la Finalidad que no se paralice la obra por casos atribuibles a la funcionalidad del Equipamiento que labora en la obra, el contratista deberá reponer el Equipamiento dentro del día siguiente de anotado el incidente en el cuaderno de obra por el supervisor, debiendo repararse

pág. 7



inmediatamente los elementos averiados, y asumiendo la obligación de reemplazarlos cuando así lo ordene la Supervisión y/o Inspección de obra.

**b). Almacenamiento De Materiales**

Las zonas destinadas a acopios requerirán la aprobación del Supervisor de Obra, debiendo ser acondicionados a completa satisfacción de éste, una vez hayan cumplido su misión, de forma tal que recuperen su aspecto original.

El almacenamiento se realizará de forma que se garantice la conservación de los materiales en perfectas condiciones de utilización y siguiendo en todo caso las instrucciones de la Supervisión. La limpieza de la obra y retirada de los materiales acopiados y no utilizados corresponde al Contratista, de tal modo que deberán ser efectuados a medida que se realicen los trabajos.

**c). Trabajos Defectuosos o Mal Ejecutados**

El Contratista es exclusivamente responsable de la ejecución y conservación de las obras objeto del presente contrato y de las faltas que en ellas pudieran notarse, siempre en cuando se demuestre que dichas fallas son atribuibles al contratista, sin que le exima de responsabilidad la circunstancia de que la Supervisión de obra haya examinado y reconocido la obra durante su construcción o los materiales empleados ni que las distintas partes de obra hayan sido incluidas en las mediciones o certificaciones parciales.

Si la obra no se sujetara estrictamente a los planos y demás documentos del proyecto, si los materiales utilizados no fueran de la calidad requerida, si se advierten vicios o defectos en la construcción o se tienen razones fundadas para creer que existen vicios ocultos en la obra ejecutada, el contratista deberá demolerla y rehacerla hasta dejarla a completa satisfacción de la Supervisión de obra.

Los gastos de estas operaciones serán a cuenta del Contratista salvo en el caso de que se hubieran realizado en base a sospechas de la Supervisión de obra de existir vicios ocultos y éstos no pudieran ser comprobados.

Si la Supervisión de obra estima que las unidades de obra defectuosas son admisibles puede proponer al Contratante la aceptación de las mismas, con la consiguiente rebaja de precios. Es por tal razón, el contratista deberá cumplir con las especificaciones técnicas de los materiales a emplearse en la ejecución de la obra.

**d). Conservación y Señalización de la Obra**

El Contratista está obligado no sólo a la correcta ejecución de la obra, sino también a la conservación de ésta, a su costo, hasta la finalización de dicha ejecución.

La responsabilidad del Contratista por faltas que en la obra pudieran advertirse, se extiende al supuesto de que tales faltas se deban tanto a una defectuosa construcción imputable al Contratista como a una indebida conservación de las unidades de obra, aunque éstas hayan sido examinadas y encontradas conformes por la Supervisión, inmediatamente después de su construcción o en cualquier otro momento dentro del periodo de vigencia del contrato.

Asimismo, queda obligado a señalizar las obras objeto del contrato, con arreglo a lo dispuesto en la normativa vigente. Los gastos que origine la señalización se abonarán en la forma que se establezca en el proyecto; en su defecto serán de cuenta del contratista.

El Contratista cumplirá las órdenes que reciba de la Supervisión acerca de la instalación de señales complementarias o modificación de las ya instaladas. Será directamente responsable de los perjuicios que la inobservancia de las citadas normas y órdenes pudiera causar.

En caso de que fuese necesaria la realización de trabajos nocturnos estos deberán ser previamente autorizados por el Supervisor de Obra y realizados solamente en las unidades de obra que él indique. El Contratista deberá instalar los equipos de iluminación, del tipo e intensidad que el Supervisor ordene y mantenerlos en perfecto estado mientras duren los trabajos nocturnos.

**e). Plan de seguridad, salud y trabajo**

Se especifican las consideraciones mínimas indispensables de seguridad a tener en cuenta e las actividades de construcción, con el objeto de prevenir los riesgos ocupacionales y proteger la salud e integridad física y mental de ellos trabajadores que laboran en obras de construcción.

El ingeniero Residente, ingeniero inspector o supervisión, el personal técnico y obrero que participe en el proceso constructivo de la obra deberá utilizar sus implementos respectivos como son: botas, casco, guantes y uniforme según corresponda.

También se deberá tener en cuenta la debida seguridad del tránsito vehicular y/o peatonal colocando señales y cercos provisionales de seguridad alrededor del área de trabajo, para





bloquear el acceso y evitar así cualquier tipo de accidentes. El riesgo resultante de la inobservancia de esta obligación, correrá únicamente por cuenta del contratista.

**f). Seguridad de Obra**

Complementando las actividades programadas se tomarán las medidas de seguridad durante la ejecución de la obra, la misma que deberá implementarse de tal manera que se den todas las condiciones necesarias para evitar accidentes. Las medidas de seguridad deben abarcar desde las labores de difusión de los desvíos hasta los avisos preventivos en el sitio de la obra.

Durante las diversas etapas de la construcción, las obras se mantendrán, en todo momento, en perfectas condiciones.

El Contratista deberá atenerse a las disposiciones vigentes para la prevención y control de incendios, y a las Instrucciones complementarias que se dicten por el Supervisor de obra. En todo caso, se adoptarán las medidas necesarias y será responsable de evitar la propagación de los que se requieran para la ejecución de las obras, así como de los daños y perjuicios que puedan producir.

**g). Plan de mitigación y monitoreo ambiental**

La Protección ambiental tendrá la finalidad de minimizar los impactos ambientales durante las etapas de construcción y operación del proyecto, informar acerca de las medidas de prevención, mitigación y corrección que se presentan en el Plan de Manejo Ambiental y cumplir con las normas peruanas e internacionales estipuladas en el Estudio de Impacto Ambiental enmarcados en las normas siguientes:

- La Constitución Política del Perú - Art. 2
- Decreto Legislativo N° 613 - El Código del Medio Ambiente y los Recursos Naturales.
- Decreto Legislativo N°757 - Legislación de la Promoción Privada. Art. 51°
- Ley 27446 - Sistema Ambiental Nacional de Evaluación de Impacto Ambiental. Art. 3° y Art. 4°
- DL N° 17752 Ley General de Aguas, su reglamento y modificatorias.
- Ley N°26786 Ley de Evaluación de Impacto Ambiental para Obras y Actividades
- Ley N°26834 - Ley de Áreas Naturales Protegidas
- Ley N°26842 - Ley General de Salud
- Ley N°17505 - Código Sanitario
- Otras normas

Identificar, predecir y evaluar los impactos ambientales y sociales potenciales que el proyecto de recuperación pueda ocasionar en los diversos componentes ambientales y sociales de su área de influencia.

Evaluar las condiciones sociales y económicas existentes en el área de influencia, a fin de establecer una Línea Base Social de la población asentada en el área de influencia directa e indirecta del proyecto. Identificar y evaluar los pasivos ambientales críticos y proponer medidas de remediación correspondientes.

Identificar la necesidad de expropiación de áreas comunales colindantes a la vía a ser afectadas, calculando los costos para la compensación, de ser necesaria.

Preparar un Plan de Manejo Ambiental que contenga las medidas para evitar y/o mitigar los impactos negativos directos e indirectos, determinados en las fases de ejecución y operación del proyecto, así como la estimación de los costos de implantación.

**h). Conservación del medio ambiente**

El contratista realizará las visitas técnicas, mediciones y cualquier actividad, en estricta conformidad con las normas medioambientales, de modo que las consecuencias que se deriven de su labor en la ejecución de la obra, será de su exclusiva responsabilidad.

**i). Coordinación con Entidades Públicas y Empresas de Servicio**

El Contratista inmediatamente después de la firma del contrato, está obligado a efectuar las respectivas coordinaciones con las Entidades Públicas y Empresas Concesionarias de Servicios Públicos, mediante Cartas y gestiones a fin de asegurar la correcta y oportuna ejecución de los trabajos contratados, siempre que éstos se encuentren supeditados a autorizaciones y aceptación de dichas empresas para su realización.



La inobservancia de contratista de realizar dichas coordinaciones con las Entidades Públicas y las Entidades Concesionarias de Servicios Públicos, acerca de los trabajos en la vía pública de instalaciones de servicio, ampliaciones, modificaciones, mejoramiento, será de entera y exclusiva responsabilidad, por lo que corresponde bajo su cuenta la adopción de acciones necesarias que eviten daños a los trabajos proyectados.

**j). Limpieza General y Retiro de Obras Provisionales**

Quando la obra se haya terminado, todas las instalaciones provisionales, depósitos y ambientes contruidos (de ser el caso) deberán ser removidos y/o restablecidos a su forma original para adquirir un aspecto limpio, debiendo el contratista efectuar dichos trabajos con cargo a sus gastos generales. El contratista retirará todo el residuo sólido que resulte de la actividad de construcción, teniendo como principio que ello servirá únicamente para aquellos residuos provenientes de la demolición e inicio de obra; para depositarlo en un relleno sanitario autorizado.

**k). Responsabilidad Social**

La Responsabilidad Social, es la contribución al desarrollo humano sostenible, a través del compromiso y la confianza de la empresa hacia sus trabajadores, hacia la sociedad en general y hacia la comunidad local, en pos de mejorar el capital social y la calidad de vida de toda la comunidad. Así, ser responsable socialmente generará automáticamente más productividad, puesto que una mejora en las condiciones para los trabajadores optimizará también su eficacia. La responsabilidad social es una herramienta de ventajas en la calidad de sus trabajadores. Con esta actividad se puede crear lazos y lograr un buen clima laboral, cosa que es muy importante en la producción. Si los obreros se sienten a gusto en su trabajo, los resultados serán positivos. Es por tal razón, el contratista deberá realizar durante todo el tiempo de elección de la obra buenas relaciones de coordinaciones con los trabajadores, dirigentes que estarán involucrados en la ejecución de la obra.

**l). Integridad en la Contratación Pública**

A través del principio de integridad, el Derecho administrativo puede evitar la aparición de conflictos de intereses, luchar contra los casos de corrupción y, al fin y al cabo, favorecer la buena administración en la gestión de la contratación pública. La integridad persigue la coherencia de la actuación de los cargos y empleados públicos con los valores, principios y normas que la guían con el fin de evitar la existencia de conflictos de intereses e impedir el abuso de la posición que ocupan para obtener beneficios propios. La integridad se fomenta y se garantiza a través de diferentes mecanismos agrupables alrededor de cuatro ejes: la transparencia, la buena gestión, la prevención de malas conductas y los conflictos de intereses y el control y la rendición de cuentas en la contratación pública.

**3.16. Tributos y otras obligaciones**

Serán de cargo del Contratista todos los tributos, contribuciones y gravámenes que le corresponden de acuerdo a Ley. Toda responsabilidad de carácter laboral y por el pago de aportaciones sociales es exclusivamente del contratista.

**3.17. Daños a terceros**

Constituye obligación del Contratista el asumir los costos de reparación de los daños que ocasionen a las redes eléctricas, agua, desagüe, teléfonos y demás terceros. La negativa del Contratista en reparar el daño causado será causal de resolución del contrato.

**3.18. Indemnizaciones**

Es obligación y responsabilidad del Contratista, atender los juicios, reclamos, demandas o acciones imputables a él o a su personal directa e indirectamente por actividades ilícitas, daños, pérdidas, accidentes, lesiones o muertes, producidos dentro de la obra y/o áreas aledañas de su influencia, como consecuencia de la ejecución de trabajos o negligencia. Es obligación y responsabilidad del Contratista, inspeccionar los inmuebles aledaños en el perímetro de la construcción, cuyas instalaciones y/o cimentaciones queden comprendidas en el área de influencia de las excavaciones efectuadas para el proyecto y que puedan ver afectada su estabilidad o continuidad y además de ejecutar cualquier obra que sea necesario para evitar accidentes o demandas de los propietarios.

pág. 10





### **3.19. De la naturaleza jurídica del contrato de ejecución de obra**

El vínculo entre La Entidad y Contratista, se enmarca en estricto cumplimiento a los Artículos relacionados al proceso de ejecución de Obra detallados en la Ley de Contrataciones del Estado y su Reglamento (Decreto Supremo N° 344-2018-EF y sus modificatorias), así como las Normas que resulten pertinentes.

### **3.20. Del inicio del plazo de ejecución de la obra**

El inicio del plazo de ejecución de obra comienza a regir desde el día siguiente de que se cumplan las siguientes condiciones:

- a) Que la Entidad notifique al contratista quien es el inspector o el supervisor, según corresponda.
- b) Que la Entidad haya hecho entrega del total o parcial del terreno o lugar donde se ejecutará la obra, según corresponda.
- c) Que la Entidad provea el calendario de entrega de los materiales e insumos que, de acuerdo con las Bases, hubiera asumido como obligación;
- d) Que la Entidad haya hecho entrega del Expediente Técnico de Obra completo, en caso este haya sido modificado con ocasión de la absolución de consultas y observaciones;

Las condiciones a que se refieren los literales precedentes, deben ser cumplidas dentro de los quince (15) días contados a partir del día siguiente de la suscripción del contrato. La Entidad puede acordar con el contratista diferir la fecha de inicio del plazo de ejecución de la obra, en los siguientes supuestos:

- a) Cuando la estacionalidad climática no permite el inicio de ejecución de la obra, hasta la culminación de dicho evento.
- b) En caso la entidad se encuentre imposibilitada de cumplir con las condiciones previstas en los literales a) o b) del numeral 176.1 del presente artículo, hasta el cumplimiento de las mismas.

### **3.21. Cuaderno de obra digital.**

La entidad en el marco de la Directiva N° 009-2020-OSCE/CD, Lineamientos Para El Uso Del Cuaderno De Obra Digital, precisa que el cuaderno de obra digital es una herramienta informática desarrollada y administrada por el OSCE, que sustituye al cuaderno de obra físico con las características y formalidades establecidas en el artículo 191 del Reglamento. La Entidad habilitará un cuaderno de obra digital al inicio de la ejecución de obra, que será registrado y publicado en el SEACE.

La entidad a través del Administrador de Usuarios del Cuaderno de Obra Digital, contará con los siguientes privilegios:

- Habilitar y deshabilitar el cuaderno de obra digital, así como demás acciones relacionadas a la gestión de esta herramienta.
- Crear a los usuarios del cuaderno de obra digital: residente de obra, inspector de obra, supervisor de obra y usuario de monitoreo de obra. La creación del usuario permite la activación. Debiendo indicar el contratista los siguientes datos, al momento de la presentación de la documentación para la firma del contrato.

<b>DATOS PARA GENERAR USUARIO DEL CUADERNO DE OBRA DIGITAL</b>	
<b>RESIDENTE DE OBRA</b>	
Nombre y Apellidos	
DNI	
Correo Electronico	

Desvincular a los usuarios registrados en un cuaderno de obra digital. La desvinculación permite la desactivación.

Consideraciones:

pág. 11



- En el cuaderno de obra digital se registran los hechos relevantes que ocurran durante la ejecución de la obra, las órdenes, las consultas y las respuestas a las consultas, que se abre en la fecha de entrega del terreno y se cierra culminado el acto de recepción de la obra o el acto de constatación física de la obra, según corresponda.
- El acceso y registro en el cuaderno de obra digital se realiza a través de internet, ingresando a <https://www.gob.pe/osce>. En ese sentido, las Entidades y los contratistas (ejecutores de obra y supervisores de obra) tienen la responsabilidad de contar y mantener el equipamiento y las condiciones que aseguren una conectividad oportuna y adecuada.
- El supervisor de obra y residente de obra están obligados a registrar en el cuaderno de obra digital, toda la información que corresponda anotar en el cuaderno de obra, según lo previsto en la Ley, el Reglamento, así como lo dispuesto en la Directiva.
- El registro de la información en el cuaderno de obra digital debe ser efectuado únicamente por perfiles de usuarios autorizados (inspector de obra, supervisor de obra y residente de obra) de conformidad con la Ley, el Reglamento y la presente Directiva, así como en los términos y condiciones de uso y los documentos de orientación sobre las funcionalidades de esta herramienta informática que establezca el OSCE. La aceptación de los términos y condiciones de uso del cuaderno de obra digital es obligatoria para el acceso e interacción con este y supone su estricto cumplimiento

### **3.22. Calidad de obra**

Es obligación del contratista cumplir con la calidad de obra indicada en las especificaciones técnicas, tanto de los materiales y los equipos a utilizar como de la ejecución de las obras e instalaciones. Toda obra, equipo o sus partes componentes que hayan sido rechazadas, deberán ser reparadas o reemplazadas por y a expensas del contratista y deberán contar con la aprobación del inspector y/o supervisor de obra.

### **3.23. Valorizaciones**

Las valorizaciones serán mensuales, para efectos del pago de las valorizaciones, la Entidad debe contar con la valorización del periodo correspondiente, debidamente aprobada por el inspector o supervisor, según corresponda; a la que se debe adjuntar el comprobante de pago respectivo. En caso de retraso en el pago de las valorizaciones, por razones imputables a la Entidad, el contratista tiene derecho al reconocimiento de los intereses legales efectivos, de conformidad con el artículo 39 del TUO de la LCE y los artículos 1244, 1245 y 1246 del Código Civil. En caso se haya suscrito contrato con un consorcio, el pago de las valorizaciones se realizará a quien se indique en el contrato de consorcio.

#### **DOCUMENTOS DE SUSTENTO PARA LA PRESENTACION DE LA VALORIZACION:**

1. Informe del supervisor o inspector sobre valorización.
2. Resumen de la valorización.
3. Planilla de la Valorización de obra (por especialidades, en caso corresponda)
4. Planilla de los metrados ejecutados durante el periodo
5. Plano o croquis de seguimiento de lo ejecutado en el periodo
6. Cálculo de las penalidades, en caso corresponda
7. Cálculo de reajustes
8. Cálculo de amortizaciones y deducciones, en caso corresponda
9. Copia del cronograma valorizado de obra
10. Gráfico de la Curva S
11. Controles de calidad efectuados durante el periodo, en caso corresponda
12. Vistas fotográficas de las partidas ejecutadas durante el periodo
13. Copia de asientos del Cuaderno de Obra, solo en caso el OSCE haya autorizado el uso del cuaderno de obra físico
14. Anexos
  - a. Factura correspondiente al monto y mes de la valorización
  - b. Copia del Acta de Entrega de Terreno (solo para la primera valorización)
  - c. Copia del asiento de Cuaderno de Obra que autoriza su ejecución.
  - d. Documentación que acredite los Mayores Gastos Generales Variables incurridos, sólo en

pág. 12



- caso de paralización total de obra.
- e. Documentación que acredite los Mayores Costos Directos incurridos
- f. Copia de las Tasas de intereses legales.
- g. Resolución de aprobación del Expediente Técnico de Obra

### **3.24. Salud y seguridad**

El ingeniero Residente, inspector o supervisor, el personal técnico y obrero que participe en el proceso constructivo de la obra deberá utilizar sus implementos respectivos como son: botas punta de acero, casco, guantes y uniformes según corresponda de acuerdo a la Norma G.050.

El riesgo resultante de la inobservancia de esta obligación, correrá únicamente por cuenta del contratista, el contratista está obligado a hacer notar a la entidad contratante, por escrito e independientemente, cuando se haya dado una orden que va contra las medidas de seguridad, caso contrario, toda la responsabilidad recaerá sobre el contratista.

### **3.25. Derechos legales irrenunciables del contratante**

La Municipalidad no podrá ser privada o impedida, en virtud de cualquier medición, cálculo o valoración, realizados antes o después de la terminación y aceptación de la Obra y de los pagos correspondientes efectuados, de verificar las características de calidad de los materiales utilizados, las condiciones de la obra ejecutada y el verdadero monto reembolsable al Contratista, ni de demostrar que tales mediciones, cálculos o valorizaciones estuvieran incorrectos o que los materiales y la obra no estuviesen de acuerdo con las estipulaciones del Contrato.

En caso surgiese alguna controversia sobre la resolución del contrato, cualquiera de las partes puede recurrir a los medios de solución establecidos en la Ley, el Reglamento o en el contrato, dentro del plazo de treinta (30) días hábiles siguientes de la notificación de la resolución, vencido el cual la resolución del contrato queda consentida

### **3.26. Perfil del contratista**

- Inscripción vigente en el registro Nacional de Proveedores — OSCE en el capítulo de Ejecutor de Obras.
- No estar impedido para ser postor, en estricto cumplimiento al Artículo 11° de la Ley de Contrataciones del Estado.
- Contar con RUC Activo y Habido.

### **3.27. Del correo electrónico del contratista**

EL CONTRATISTA debe mantener activa durante toda la vigencia del contrato, la dirección de correo electrónico. La notificación se entenderá efectuada en la fecha en la cual LA ENTIDAD remite a EL CONTRATISTA el correo electrónico, sin necesidad de acuse de recibo.

### **3.28. Responsabilidad del contratista:**

El contratista es responsable de ejecutar la totalidad de las obligaciones a su cargo, de acuerdo a lo establecido en el contrato. En los contratos de ejecución de obra, el plazo de responsabilidad no puede ser inferior a siete (7) años, contado a partir de la conformidad de la recepción total o parcial de la obra, según corresponda. Además, se debe cumplir lo dispuesto en los numerales 2) y 3) del artículo 1774 del Código Civil.

#### **3.1.2 Consideraciones específicas**

##### **a) Del equipamiento:**

Se debe contar con el siguiente equipamiento estratégico requerido, en las mejores condiciones operativas y de funcionamiento que le permitan ejecutar la obra, por ser un requisito técnico mínimo se realizará la verificación física del equipamiento estratégico y su disponibilidad inmediata, se

pág. 13





considerará equipamiento estratégico al siguiente:

ITEM	DESCRIPCION	CANT	UNIDAD
01	COMPACTADORA VIBRATORIA TIPO PLANCHA 7 HP	01	UND
02	RODILLO LISO VIBRATORIO AUTOPROPULSADO 7- 9 ton	01	UND
03	MARTILLO NEUMÁTICO DE 24 kg	01	UND
04	EXCAVADORA SOBRE ORUGAS 115-165 HP	01	UND
05	RETROEXCAVADORA SOBRE LLANTAS 58 HP 1/2 y3	01	UND
06	TRACTOR DE ORUGAS DE 190-240 HP	01	UND
07	CAMION VOLQUETE DE 15 M3	01	UND
08	CAMION CISTERNA (2,500 GLNS.)	01	UND
09	VIBRADOR DE CONCRETO 4 HP 1.25"	01	UND
10	MEZCLADORA DE CONCRETO 11 P3 (23 HP)	01	UND

Se podrá acreditar mayor cantidad capacidad y/o potencia de las características señaladas en el cuadro anterior

El Contratista situará en la obra el equipo y/o maquinaria que sean precisos para la correcta ejecución de aquella en el plazo establecido, en los mismos términos y características. Dichos equipos y/o maquinaria, adscritos a la obra, deberán estar en perfectas condiciones de funcionamiento, debiendo repararse inmediatamente los elementos averiados, y asumiendo el Contratista la obligación de reemplazarlos cuando así lo ordene la Supervisión y/o Inspección de obra. En caso de discordar con la solicitud de la Supervisión, tendrá el Contratista derecho a reclamar ante la Entidad en el plazo de hasta cinco (5) días calendario, de efectuada la solicitud de la Supervisión.

El contratista debe cumplir con todos los equipos y maquinarias necesarias para la ejecución satisfactoria de los trabajos a ejecutar, deberán llevarse a obra en forma oportuna y no podrán retirarse de la misma salvo autorización escrita del supervisor, que no podrá negarla sin justa razón, las pérdidas o daños causados a los equipos y maquinarias durante la ejecución de la obra corren por cuenta del contratista, por lo que será de entera responsabilidad del contratista, la permanencia de todos los equipos pesados y livianos propuestos en los documentos de perfeccionamiento de contrato, la salida de los equipos es con la autorización de la supervisión de obra.

Si el Supervisor demuestra que los equipos, maquinarias, herramientas y andamiajes son insuficientes o inapropiados para asegurar la calidad de la obra y el cumplimiento de los plazos, el contratista está obligado a efectuar enmiendas y/o adiciones necesarias, por su cuenta y costo.

**ACREDITACIÓN DE EQUIPAMIENTO:** El equipamiento se acreditará en los documentos para el perfeccionamiento de suscripción del contrato, debiendo tener en cuenta lo siguiente:

- ❖ Copia de documentos que sustenten la propiedad, la posesión, el compromiso de compra venta o alquiler u otro documento que acredite la disponibilidad del requisito de calificación equipamiento estratégico. En el caso que el postor ganador sea un consorcio los documentos de acreditación de este requisito pueden estar a nombre del consorcio o de uno de sus integrantes.

**b) Del plantel profesional:**

El contratista deberá contar con un equipo mínimo de profesionales que cumplirán obligatoriamente el perfil requerido y detallado, de modo tal que se garantice la calidad de la Obra a ejecutar.

Plantel profesional clave		
cargo	Profesión	experiencia
Residente De Obra	Ingeniero Civil, Titulado	Deberá acreditar 24 meses en el cargo de: Residente, Supervisor, Inspector, o la combinacion de estos de: obra, en la ejecucion, o inspeccion o supervisión de obras de similares; que se computa desde la colegiatura.



Especialista en Estructuras	Ingeniero Civil, Titulado	Deberá acreditar 24 meses en el cargo de: Especialista, Ingeniero, Supervisor, Jefe, Responsable, Coordinador, o la combinacion de estos de: estructuras en la ejecucion, o inspeccion o supervisión de obras en general; que se computa desde la colegiatura.
Especialista en Seguridad Y Salud en obra y medio ambiente	Ingeniero de Higiene y Seguridad Industrial o Ingeniero Industrial o Ingeniero de seguridad y salud en el trabajo, o Ingeniero Civil, Titulado	Deberá acreditar 24 meses en el cargo de: Especialista, Ingeniero, Supervisor, Jefe, Responsable, Coordinador, o la combinacion de estos de: Seguridad y Salud ocupacional, Seguridad e higiene ocupacional, seguridad de obra, seguridad en el trabajo, SSOMA, Salud Ocupacional, o Implementacion de Planes de Seguridad e Higiene Ocupacional, en la ejecucion o inspeccion o supervisión de obras en general; que se computa desde la colegiatura

**ACREDITACIÓN PERSONAL CLAVE:** La acreditación del grado académico y la experiencia de los profesionales se acreditará para los requisitos de perfeccionamiento de contrato, debiendo tener en cuenta lo siguiente:

- ❖ Copia de los diplomas que acrediten la formación académica requerida del plantel profesional clave, en caso que el grado o título profesional requerido no se encuentre publicado en el Registro Nacional de Grados Académicos y Títulos Profesionales a cargo de la de la Superintendencia Nacional de Educación Superior Universitaria – SUNEDU
- ❖ La colegiatura y habilitación de los profesionales debe requerirse para el inicio de su participación efectiva en la ejecución de la obra, tanto para los profesionales titulados en el Perú como para los titulados en el extranjero.
- ❖ La experiencia del personal clave se acreditará con cualquiera de los siguientes documentos: Copia de (i) contratos y su respectiva conformidad o (ii) constancias o (iii) certificados o (iv) cualquier otra documentación que, de manera fehaciente demuestre la experiencia requerida del personal que conforma el plantel profesional clave.
- ❖ Los documentos que acreditan la experiencia del personal deben incluir como mínimo los nombres y apellidos del profesional, el cargo desempeñado, el plazo de la prestación indicando el día, mes y año de inicio y culminación, el nombre de la Entidad u organización que emite el documento, la fecha de emisión y nombres y apellidos de quien suscribe el documento.
- ❖ En caso estos documentos establezcan el plazo de la experiencia adquirida por el profesional en meses sin especificar los días la Entidad debe considerar el mes completo.
- ❖ De presentarse experiencia ejecutada paralelamente (traslape), para el cómputo del tiempo de dicha experiencia sólo se considerará una vez el periodo traslapado. No obstante, de presentarse periodos traslapados en el residente de obra, no se considera ninguna de las experiencias acreditadas, salvo la ejecución de obras por paquete.
- ❖ Se considerará aquella experiencia que no tenga una antigüedad mayor a veinticinco (25) años anteriores a la fecha de la presentación de ofertas.
- ❖ Asimismo, la Entidad debe valorar de manera integral los documentos presentados para acreditar dicha experiencia. En tal sentido, aun cuando en los documentos presentados la denominación del cargo o puesto no coincida literalmente con aquella prevista en los requisitos de calificación, se deberá validar la experiencia si las actividades que realizó el profesional corresponden con la función propia del cargo o puesto requerido.
- ❖ El Sello de los que suscriben los documentos debe contener los nombres, apellidos y el cargo que ha desempeñado, asimismo no se aceptarán documentos pocos legibles, con enmendaduras y/o borrones, que no permitan la lectura adecuada de los mismos, caso contrario no serán consideradas las experiencias que acrediten al personal propuesto.





- ❖ Se precisa que el participante debe tener en cuenta que, "Las constancias y/o certificados y documentos que acrediten la experiencia de personal deben ser emitidos por que aquel órgano que tenga competencia para ello dentro de la organización interna de la entidad pública o privada donde dicho profesional adquirió la experiencia, pues solo así se demostrara fehacientemente la experiencia adquirida, conforme lo señala la Opinión N°105-2015/DTN. Hecho que en la verificación posterior puede ser corroborado por la entidad.

*Opinión N°105-2015/DTN, indico lo siguiente: "(...) si bien la normativa de contrataciones del Estado no establece quien debería emitir la documentación para acreditar la experiencia del personal propuesto, debe tenerse en consideración que los documentos que la acreditan deben ser emitidos por aquel órgano que tenga competencia para ello dentro de la organización interna de la entidad pública o privada donde dicho profesional adquirió la experiencia, pues solo así se demostraría fehacientemente la experiencia adquirida.*

- ❖ Sin perjuicio de que, ante dudas relacionadas con la veracidad o exactitud de la información, se proceda a la fiscalización respectiva.
- ❖ El contratista proporcionará y dispondrá de un plantel de profesionales, técnicos, administrativos y personal de apoyo, los cuales contarán con las instalaciones, medios de transporte y comunicación necesarios para cumplir eficientemente sus obligaciones, asimismo, ejecutará la obra con el personal profesional propuesto, precisándose, que sólo está permitido el cambio de dichos profesionales por razones de caso fortuito o fuerza mayor debidamente comprobada y por otros de igual o mayor calificación, previa aprobación de la Entidad.

Para la experiencia del residente, se considerará obra similar a: Construcción, creación, recuperación, instalación, ampliación, mejoramiento, reconstrucción, renovación y/o rehabilitación o la combinación de alguno de los términos anteriores de puentes.

Deberá realizar la contratación de póliza que cubra todo riesgo para la ejecución de obra, la cual será contratada y presentada posteriormente a la suscripción a la firma de contrato.

**c) De la experiencia en la especialidad del ejecutor de obra**

El postor debe acreditar un monto facturado acumulado equivalente a **UNA (1) VEZ EL VALOR REFERENCIAL DE LA CONTRATACIÓN**, en la ejecución de obras similares, durante los 10 años anteriores a la fecha de la presentación de ofertas que se computarán desde la suscripción del acta de recepción de obra.

Se considerará obra similar a: Construcción, creación, instalación, ampliación, mejoramiento, reconstrucción, renovación y/o rehabilitación o la combinación de alguno de los términos anteriores de puentes en caminos vecinales, o puentes en vías vecinales.

**d) CONDICIONES DE LOS CONSORCIOS**

De conformidad con el numeral 49.5 del artículo 49 del RLCE, se ha establecido un número máximo de consorcios y/o el porcentaje mínimo de participación en la ejecución del contrato para el integrante que acredite mayor experiencia consignar el o los párrafos siguientes:

- El número máximo de consorciados es de dos (2) integrantes.
- El porcentaje mínimo de participación de cada consorciado es de 10%
- El porcentaje mínimo de participación en la ejecución del contrato, para el integrante del consorcio que acredite mayor experiencia, es de 70%.

**e) DE LAS OTRAS PENALIDADES**

De acuerdo con el artículo 163 del Reglamento, se pueden establecer otras penalidades, distintas al retraso o mora, las cuales deben ser objetivas, razonables, congruentes y proporcionales con el objeto de la contratación.

Según lo previsto en los artículos 190 y 191 del Reglamento, en este tipo de penalidades, se deben incluir las siguientes:



Otras penalidades			
N°	Supuestos de aplicación de penalidad	Forma de cálculo	Procedimiento
1	Cuando el personal acreditado permanece menos de sesenta (60) días desde el inicio de su participación en la ejecución del contrato o del íntegro del plazo de ejecución, si este es menor a los sesenta (60) días, de conformidad con las disposiciones establecidas en el numeral 190.2 del artículo 190 del Reglamento.	(0.5 UIT) por cada día de ausencia del personal en obra en el plazo previsto.	Según informe del SUPERVISOR DE LA OBRA.
2	En caso el contratista incumpla con su obligación de ejecutar la prestación con el personal acreditado o debidamente sustituido.	(0.5 UIT) por cada día de ausencia del personal en obra.	Según informe del SUPERVISOR DE LA OBRA.
3	SEGURIDAD DE OBRA Y SEÑALIZACIÓN Cuando el contratista no cuente con los dispositivos de seguridad en la obra. Incumpliendo las normas reglamentarias de seguridad y salud en el trabajo, la penalidad es por cada día.	0.25 de la UIT por cada día del incumplimiento	Según informe del SUPERVISOR DE LA OBRA.
4	Cuando el contratista emplee materiales no normalizados, en este caso el contratista deberá retirar dicho material y reemplazarlo por otro que este normalizado y cumpla con las especificaciones técnicas, siendo dicho reemplazo sin costo alguno para la Municipalidad.	0.50 DE LA UIT POR CADA CASO DETECTADO	Según informe del SUPERVISOR DE LA OBRA.
5	Por inasistencia del personal clave a reuniones convocadas por la entidad Contratante y/o supervisión durante la ejecución de la obra o durante las visitas del comité de recepción. Cuando el contratista injustificadamente no asista con el residente de obra y sus especialistas a reuniones convocadas por la durante las visitas del comité de recepción, según su plantel profesional clave presentado en sus documentos de perfeccionamiento de contrato. La penalidad será aplicada por cada día de inasistencia por profesional. A fin de cumplir el contratista reprogramará la reunión en forma oportuna.	0.25 de la UIT por cada inasistencia del personal clave según su participación en obra.	Según informe del SUPERVISOR DE LA OBRA.
6	POR ATRASO EN EL RETIRO DE EQUIPOS O MATERIALES Cuando el contratista incurra en atraso en el retiro de equipos o materiales de la obra, ordenados por el Supervisor o Entidad. Se aplicará una penalidad por cada día de demora respecto del plazo otorgado por la Supervisión o Entidad.	0.25 de la UIT por cada día de demora en el retiro de equipos y/o materiales	Según informe del SUPERVISOR DE LA OBRA.
7	Cuando el contratista no cumpla con entregar el calendario valorizado adecuado a la Fecha de inicio del plazo contractual, en un plazo de 48 horas, o en el caso de demoras injustificadas, los cronogramas reprogramados o acelerados de trabajo u otros documentos, dentro del plazo indicado en la Ley de Contrataciones y su	Uno por diez mil (1/10000) del monto del contrato por ocurrencia.	Según informe del SUPERVISOR DE LA OBRA.

pág. 17

	Reglamento		
8	Quando el contratista no coloque el cartel de obra dentro de los 5 días calendarios del inicio contractual de la obra, la penalidad es por día no colocado. Hay obligación de mantener el cartel de obra durante la ejecución de la obra, se penalizará de la misma forma, cuando no se mantenga durante el plazo de ejecución de obra.	S/ 500.00 por cada día de no colocarlo o que se encuentre deteriorado.	Según informe del SUPERVISOR DE LA OBRA.
9	Programación y Calendario de obra Quando el contratista no cumpla en presentar el Calendario Acelerado de Obra, vencido el plazo de los 03 días siguientes de solicitados y anotados vía cuaderno de obra por el inspector y/o supervisor de obra.	Por día 0.5 UIT	Según informe del SUPERVISOR DE LA OBRA
10	Pruebas y Ensayos Quando EL CONTRATISTA no presente los documentos que sustenten las pruebas o ensayos para verificar la calidad de los materiales y las dosificaciones, solicitados por el supervisor e inspector de obra, y solicitados con un plazo de 15 días de anticipación antes del uso de estas pruebas de calidad.	Por día 0.5 UIT	Según informe del SUPERVISOR DE LA OBRA

Cabe precisar que la penalidad por mora y las otras penalidades, pueden alcanzar cada una un monto máximo equivalente al diez por ciento (10%) del monto del contrato vigente, o de ser el caso, del ítem que debió ejecutarse.

Procedimiento de Aplicación:

De detectarse alguna infracción cometida, se comunicará mediante carta y/o cuaderno de obra la aplicación de penalidad. La acumulación de la penalidad máxima dará como resultado la inmediata Rescisión del Contrato.

**f) GESTION DE RIEGOS**

Los riesgos identificados que puedan ocurrir durante la ejecución de la obra y determinación de la parte del contrato que debe asumirlo durante la ejecución contractual, según las disposiciones previstas en la Directiva N° 12-2017-OSCE/CD "Gestión de Riesgos en la Planificación de la Ejecución de Obra", y de acuerdo a los formatos del expediente técnico.





Tabla 1. Anexo 01 identificar, analizar y dar respuesta a riesgos R001

Anexo N° 01								
Formato para identificar, analizar y dar respuesta a riesgos								
1	NÚMERO Y FECHA DEL DOCUMENTO	Número	001-2024					
		Fecha	Ago-24					
2	DATOS GENERALES DEL PROYECTO	Nombre del Proyecto	RENOVACION DE PUENTE; EN EL (LA) QUEBRADA PALO CORTADO EN EL CAMINO VECINAL R-200459 CON COODENADAS UTM 633548 ESTE, 9436273 NORTE EN EL SECTOR GUAYAQUIL - JOSE OLAYA DEL DISTRITO DE CHALACO, PROVINCIA MORROPON, DEPARTAMENTO PIURA.					
		Ubicación Geográfica	CHALACO - MORROPON - PIURA					
<b>IDENTIFICACIÓN DE RIESGOS</b>								
3	3.1	CÓDIGO DE RIESGO	R-001					
		DESCRIPCIÓN DEL RIESGO	Retraso por mal tiempo (temporada de lluvias).					
		CAUSA(S) GENERADORA(S)	Causa N° 1	Deslizamiento de lodo, flujo de detritos durante las precipitaciones pluviales.				
			Causa N° 2	Incremento de los niveles de agua y caudales de los ríos.				
Causa N° 3	Acción erosiva del caudal del río, por las intensas lluvias.							
<b>ANÁLISIS CUALITATIVO DE RIESGOS</b>								
4	4.1	PROBABILIDAD DE OCURRENCIA		IMPACTO EN LA EJECUCIÓN DE LA OBRA				
		Muy baja	0.10	4.2	Muy bajo	0.05		
		Baja	0.30		Bajo	0.10		
		Moderada	0.50		Moderado	0.20		
		Alta	0.70		x	Alto	0.40	x
		Muy alta	0.90			Muy alto	0.80	
	Alta		0.700	Alto		0.400		
	4.3	PRIORIZACIÓN DEL RIESGO						
		Puntuación del Riesgo =Probabilidad x Impacto	0.280	Prioridad del Riesgo	Alta Prioridad			
	<b>RESPUESTA A LOS RIESGOS</b>							
5	5.1	ESTRATEGIA	Mitigar Riesgo		Evitar Riesgo			
			Aceptar Riesgo	x	Transferir Riesgo			
	5.2	DISPARADOR DE RIESGO	Escenario de Riesgo por Superávit de lluvias en la costa, sierra y selva del Perú para el verano 2023.					
5.3	ACCIONES PARA DAR RESPUESTA AL RIESGO	1) Considerar dentro de su contingencia, recursos para limpieza de la vía de acceso a la obra. 2) Verificar rutas alternas, para la continuidad del traslado del personal, material y equipos, para la culminación de los trabajos en los tiempos establecidos.						

Tabla 2. Anexo 01 identificar, analizar y dar respuesta a riesgos R002

Anexo N° 01							
Formato para identificar, analizar y dar respuesta a riesgos							
1	NÚMERO Y FECHA DEL DOCUMENTO	Número	002-2024				
		Fecha	Ago-24				
2	DATOS GENERALES DEL PROYECTO	Nombre del Proyecto	RENOVACION DE PUENTE; EN EL (LA) QUEBRADA PALO CORTADO EN EL CAMINO VECINAL R-200459 CON COODENADAS UTM 633548 ESTE, 9436273 NORTE EN EL SECTOR GUAYAQUIL - JOSE OLAYA DEL DISTRITO DE CHALACO, PROVINCIA MORROPON, DEPARTAMENTO PIURA.				
		Ubicación Geográfica	CHALACO - MORROPON - PIURA				
<b>IDENTIFICACIÓN DE RIESGOS</b>							
3	3.1	CÓDIGO DE RIESGO	R-002				
		DESCRIPCIÓN DEL RIESGO	Contagio entre los trabajadores de la obra con el COVID-19.				
		CAUSA(S) GENERADORA(S)	Causa N° 1	Temor del trabajador para informar que tiene síntomas del contagio, por no perder el trabajo			
			Causa N° 2	No cumplimiento de los protocolos de Seguridad emitidos por el MTC y el MINSA.			
Causa N° 3	Falta de control diario de sintomatología del personal						
<b>ANÁLISIS CUALITATIVO DE RIESGOS</b>							
4	4.1	PROBABILIDAD DE OCURRENCIA		IMPACTO EN LA EJECUCIÓN DE LA OBRA			
		Muy baja	0.10	4.2	Muy bajo	0.05	
		Baja	0.30		Bajo	0.10	
		Moderada	0.50		Moderado	0.20	x
		Alta	0.70		Alto	0.40	
		Muy alta	0.90		Muy alto	0.80	
	Moderada	0.500	Moderado		0.200		
	4.3	<b>PRIORIZACIÓN DEL RIESGO</b>					
		Puntuación del Riesgo = Probabilidad x Impacto	0.100	Prioridad del Riesgo	Prioridad Moderada		
	<b>RESPUESTA A LOS RIESGOS</b>						
5.1	ESTRATEGIA	Mitigar Riesgo	x	Evitar Riesgo			
		Aceptar Riesgo		Transferir Riesgo			
5.2	DISPARADOR DE RIESGO	Inasistencia del personal a la obra, por padecer los síntomas del contagio.					
5.3	ACCIONES PARA DAR RESPUESTA AL RIESGO	1) Pruebas médicas al inicio y durante la ejecución de obra, controles diarios de personal y cumplimiento de recomendaciones de Minsa. 2) Contar con el personal médico requerido, cumpliendo los protocolos sanitarios establecidos. 3) Capacitaciones permanentes sensibilizando al personal respecto al cumplimiento de los protocolos sanitarios.					



**Tabla 3. Anexo 01 identificar, analizar y dar respuesta a riesgos R003**

Anexo N° 01							
Formato para identificar, analizar y dar respuesta a riesgos							
1	NÚMERO Y FECHA DEL DOCUMENTO	Número	003-2024				
		Fecha	Ago-24				
2	DATOS GENERALES DEL PROYECTO	Nombre del Proyecto	RENOVACION DE PUENTE; EN EL (LA) QUEBRADA PALO CORTADO EN EL CAMINO VECINAL R-200459 CON COODENADAS UTM 633548 ESTE, 9436273 NORTE EN EL SECTOR GUAYAQUIL - JOSE OLAYA DEL DISTRITO DE CHALACO, PROVINCIA MORROPON, DEPARTAMENTO PIURA.				
		Ubicación Geográfica	CHALACO - MORROPON - PIURA				
<b>IDENTIFICACIÓN DE RIESGOS</b>							
3	3.1	CÓDIGO DE RIESGO	R-003				
		DESCRIPCIÓN DEL RIESGO	Accidentes laborales por mal uso de los EPP, herramientas y falta de inducción por parte del personal de Seguridad y Salud en el Trabajo de la empresa contratista				
		CAUSA(S) GENERADORA(S)	Causa N° 1	Mal uso de las herramientas y equipos.			
			Causa N° 2	Inexperiencia del personal contratado.			
Causa N° 3	Falta de supervisión en Seguridad y Salud en el Trabajo.						
<b>ANÁLISIS CUALITATIVO DE RIESGOS</b>							
4	4.1	PROBABILIDAD DE OCURRENCIA		IMPACTO EN LA EJECUCIÓN DE LA OBRA			
		Muy baja	0.10	x	Muy bajo	0.05	
		Baja	0.30		Bajo	0.10	
		Moderada	0.50		Moderado	0.20	
		Alta	0.70		Alto	0.40	
	Muy alta	0.90	Muy alto		0.80		
	Baja		0.300	Bajo		0.100	
	<b>PRIORIZACIÓN DEL RIESGO</b>						
	4.3	Puntuación del Riesgo =Probabilidad x Impacto		0.030	Prioridad del Riesgo	Baja Prioridad	
<b>RESPUESTA A LOS RIESGOS</b>							
5	5.1	ESTRATEGIA	Mitigar Riesgo		Evitar Riesgo	x	
			Aceptar Riesgo		Transferir Riesgo		
5.2	DISPARADOR DE RIESGO	Estadística Octubre-2020 / Anexo N°02: Accidentes de Trabajo Construcción a Nivel Nacional: 309. Fuente: MTPE/OGETIC/OFICINA DE ESTADÍSTICA					
		1) Taller de inducción para el personal, respecto al uso de equipos y herramientas. 2) Monitoreo permanente para el cumplimiento de las normas de Seguridad y Salud en el Trabajo.					
5.3	ACCIONES PARA DAR RESPUESTA AL RIESGO						



Tabla 4. Anexo 01 identificar, analizar y dar respuesta a riesgos R004

Anexo N° 01						
Formato para identificar, analizar y dar respuesta a riesgos						
1	NÚMERO Y FECHA DEL DOCUMENTO	Número	004-2024			
		Fecha	Ago-24			
2	DATOS GENERALES DEL PROYECTO	Nombre del Proyecto	RENOVACION DE PUENTE; EN EL (LA) QUEBRADA PALO CORTADO EN EL CAMINO VECINAL R-200459 CON COODENADAS UTM 633548 ESTE, 9436273 NORTE EN EL SECTOR GUAYAQUIL - JOSE OLAYA DEL DISTRITO DE CHALACO, PROVINCIA MORROPON, DEPARTAMENTO PIURA.			
		Ubicación Geográfica	CHALACO - MORROPON - PIURA			
<b>IDENTIFICACIÓN DE RIESGOS</b>						
3	3.1	CÓDIGO DE RIESGO	R-004			
		DESCRIPCIÓN DEL RIESGO	Sobrecosto o ampliación de plazos de construcción de la infraestructura a causa de problemas geotécnicos inesperados.			
		CAUSA(S) GENERADORA(S)	Causa N° 1	Diferencias en las condiciones del medio geológico sobre lo previsto en el expediente técnico.		
			Causa N° 2	Por agentes geodinámicos internos.		
<b>ANÁLISIS CUALITATIVO DE RIESGOS</b>						
4	4.1	PROBABILIDAD DE OCURRENCIA		IMPACTO EN LA EJECUCIÓN DE LA OBRA		
		Muy baja	0.10	4.2	Muy bajo	0.05
		Baja	0.30		Bajo	0.10
		Moderada	0.50		Moderado	0.20
		Alta	0.70		Alto	0.40
		Muy alta	0.90		Muy alto	0.80
		Baja	0.300		Muy alto	0.800
	4.3	PRIORIZACIÓN DEL RIESGO				
		Puntuación del Riesgo =Probabilidad x Impacto	0.240	Prioridad del Riesgo	Alta Prioridad	
	<b>RESPUESTA A LOS RIESGOS</b>					
5	5.1	ESTRATEGIA	Mitigar Riesgo	Evitar Riesgo	x	
			Aceptar Riesgo	Transferir Riesgo		
	5.2	DISPARADOR DE RIESGO	Identificación de condiciones del medio o proceso geológico sobre lo previsto en los estudios de la fase de elaboración de Expediente Técnico.			
	5.3	ACCIONES PARA DAR RESPUESTA AL RIESGO	1) Realizar el Estudio de geología y geotecnia, cumpliendo con lo establecido en las normas del RNC. (E.030 / E.050).			
			2) Revisión por parte del responsable de la especialidad Geología / Geotecnia del consultor, antes de enviar el estudio de Suelos y Geotecnia a la entidad contratante.			

**Tabla 5. Anexo 01 identificar, analizar y dar respuesta a riesgos R005**

Anexo N° 01							
Formato para identificar, analizar y dar respuesta a riesgos							
1	NÚMERO Y FECHA DEL DOCUMENTO	Número	005-2024				
		Fecha	Ago-24				
2	DATOS GENERALES DEL PROYECTO	Nombre del Proyecto	RENOVACION DE PUENTE; EN EL (LA) QUEBRADA PALO CORTADO EN EL CAMINO VECINAL R-200459 CON COODENADAS UTM 633548 ESTE, 9436273 NORTE EN EL SECTOR GUAYAQUIL - JOSE OLAYA DEL DISTRITO DE CHALACO, PROVINCIA MORROPON, DEPARTAMENTO PIURA.				
		Ubicación Geográfica	CHALACO - MORROPON - PIURA				
<b>IDENTIFICACIÓN DE RIESGOS</b>							
3	3.1	CÓDIGO DE RIESGO	R-005				
		DESCRIPCIÓN DEL RIESGO	Huelga de personal y/o población.				
		CAUSA(S) GENERADORA(S)	Causa N° 1	Incumplimiento de pagos.			
			Causa N° 2	Conflicto de intereses en el sindicato de trabajadores.			
Causa N° 3							
<b>ANÁLISIS CUALITATIVO DE RIESGOS</b>							
4	4.1	PROBABILIDAD DE OCURRENCIA		IMPACTO EN LA EJECUCIÓN DE LA OBRA			
		Muy baja	0.10	4.2	Muy bajo	0.05	
		Baja	0.30		Bajo	0.10	
		Moderada	0.50		Moderado	0.20	
		Alta	0.70		Alto	0.40	x
		Muy alta	0.90		Muy alto	0.80	
	Moderada		0.500	Alto		0.400	
	4.3	PRIORIZACIÓN DEL RIESGO					
		Puntuación del Riesgo =Probabilidad x Impacto	0.200	Prioridad del Riesgo	Alta Prioridad		
	<b>RESPUESTA A LOS RIESGOS</b>						
5	5.1	ESTRATEGIA	Mitigar Riesgo	x	Evitar Riesgo		
			Aceptar Riesgo		Transferir Riesgo		
	5.2	DISPARADOR DE RIESGO	Presencia del sindicato de trabajadores en la obra, experiencias anteriores en obras similares.				
5.3	ACCIONES PARA DAR RESPUESTA AL RIESGO	1) Acuerdos establecidos desde el inicio de la obra, con los trabajadores y moradores de la zona. 2) Cumplimiento de la ley laboral vigente. 3) Comunicación constante con las autoridades de la población. 4) Sensibilización poblacional.					



Tabla 6. Anexo 01 identificar, analizar y dar respuesta a riesgos R006

Anexo N° 01 Formato para identificar, analizar y dar respuesta a riesgos								
1	NÚMERO Y FECHA DEL DOCUMENTO	Número	006-2024					
		Fecha	Ago-24					
2	DATOS GENERALES DEL PROYECTO	Nombre del Proyecto	RENOVACION DE PUENTE; EN EL (LA) QUEBRADA PALO CORTADO EN EL CAMINO VECINAL R-200459 CON COODENADAS UTM 633548 ESTE, 9436273 NORTE EN EL SECTOR GUAYAQUIL - JOSE OLAYA DEL DISTRITO DE CHALACO, PROVINCIA MORROPON, DEPARTAMENTO PIURA.					
		Ubicación Geográfica	CHALACO - MORROPON - PIURA					
<b>IDENTIFICACIÓN DE RIESGOS</b>								
3	3.1	CÓDIGO DE RIESGO	R-006					
		DESCRIPCIÓN DEL RIESGO	Objeción y reclamos de las comunidades locales, adyacentes a la obra.					
		3.3 CAUSA(S) GENERADORA(S)	Causa N° 1	No contratación de moradores de la zona.				
			Causa N° 2	Afectación de bienes comunales.				
Causa N° 3								
<b>ANÁLISIS CUALITATIVO DE RIESGOS</b>								
4	4.1	PROBABILIDAD DE OCURRENCIA		IMPACTO EN LA EJECUCIÓN DE LA OBRA				
		Muy baja	0.10	4.2	Muy bajo	0.05		
		Baja	0.30		x	Bajo	0.10	
		Moderada	0.50		Moderado	0.20		
		Alta	0.70		Alto	0.40	x	
		Muy alta	0.90		Muy alto	0.80		
	Baja		0.300	Alto		0.400		
	<b>PRIORIZACIÓN DEL RIESGO</b>							
	4.3	Puntuación del Riesgo =Probabilidad x Impacto	0.120	Prioridad del Riesgo	Prioridad Moderada			
<b>RESPUESTA A LOS RIESGOS</b>								
5	5.1	ESTRATEGIA	Mitigar Riesgo		Evitar Riesgo	x		
		Aceptar Riesgo		Transferir Riesgo				
	5.2	DISPARADOR DE RIESGO	Reclamos continuos de los pobladores de la zona en la obra.					
5.3	ACCIONES PARA DAR RESPUESTA AL RIESGO	Coordinar desde el inicio de la obra respecto a la contratación de la mano de obra de los moradores de la zona, estableciendo lineamientos definidos para la contratación.						

**Tabla 7. Anexo 01 identificar, analizar y dar respuesta a riesgos R007**

Anexo N° 01							
Formato para identificar, analizar y dar respuesta a riesgos							
1	NÚMERO Y FECHA DEL DOCUMENTO	Número	007-2024				
		Fecha	Ago-24				
2	DATOS GENERALES DEL PROYECTO	Nombre del Proyecto	RENOVACION DE PUENTE; EN EL (LA) QUEBRADA PALO CORTADO EN EL CAMINO VECINAL R-200459 CON COODENADAS UTM 633548 ESTE, 9436273 NORTE EN EL SECTOR GUAYAQUIL - JOSE OLAYA DEL DISTRITO DE CHALACO, PROVINCIA MORROPON, DEPARTAMENTO PIURA.				
		Ubicación Geográfica	CHALACO - MORROPON - PIURA				
<b>IDENTIFICACIÓN DE RIESGOS</b>							
3	3.1	CÓDIGO DE RIESGO	R-007				
		DESCRIPCIÓN DEL RIESGO	Defectos en la construcción producto de una mano de obra deficiente.				
		CAUSA(S) GENERADORA(S)	Causa N° 1	Escasez de personal capacitado en la zona.			
			Causa N° 2	Falta de dirección técnica.			
Causa N° 3	Empresa contratista no cuenta con mano de obra calificada.						
<b>ANÁLISIS CUALITATIVO DE RIESGOS</b>							
4	4.1	PROBABILIDAD DE OCURRENCIA		IMPACTO EN LA EJECUCIÓN DE LA OBRA			
		Muy baja	0.10	4.2	Muy bajo	0.05	
		Baja	0.30		Bajo	0.10	
		Moderada	0.50		Moderado	0.20	
		Alta	0.70		Alto	0.40	x
		Muy alta	0.90		Muy alto	0.80	
	Baja		0.300	Alto		0.400	
	4.3	PRIORIZACIÓN DEL RIESGO					
		Puntuación del Riesgo =Probabilidad x Impacto	0.120	Prioridad del Riesgo	Prioridad Moderada		
	<b>RESPUESTA A LOS RIESGOS</b>						
5	5.1	ESTRATEGIA	Mitigar Riesgo		Evitar Riesgo	x	
			Aceptar Riesgo		Transferir Riesgo		
	5.2	DISPARADOR DE RIESGO	Observaciones de la calidad y el proceso constructivo por parte del Supervisor, en el momento del control técnico, económico y administrativo.				
5.3	ACCIONES PARA DAR RESPUESTA AL RIESGO	1) Control del cumplimiento de las Normas Técnicas, especificaciones técnicas y ambientales de construcción. 2) Control de personal, equipos e instalaciones (campamentos, plantas, laboratorio). 3) Capacitación del personal.					



Tabla 8. Anexo 01 identificar, analizar y dar respuesta a riesgos R008

Anexo N° 01						
Formato para identificar, analizar y dar respuesta a riesgos						
1	NÚMERO Y FECHA DEL DOCUMENTO	Número	008-2024			
		Fecha	Ago-24			
2	DATOS GENERALES DEL PROYECTO	Nombre del Proyecto	RENOVACION DE PUENTE; EN EL (LA) QUEBRADA PALO CORTADO EN EL CAMINO VECINAL R-200459 CON COODENADAS UTM 633548 ESTE, 9436273 NORTE EN EL SECTOR GUAYAQUIL - JOSE OLAYA DEL DISTRITO DE CHALACO, PROVINCIA MORROPON, DEPARTAMENTO PIURA.			
		Ubicación Geográfica	CHALACO - MORROPON - PIURA			
<b>IDENTIFICACIÓN DE RIESGOS</b>						
3.1	CÓDIGO DE RIESGO	R-008				
3.2	DESCRIPCIÓN DEL RIESGO	Incumplimiento del equipamiento mínimo del contratista genera retrasos en la programación de obra.				
3	CAUSA(S) GENERADORA(S)	Causa N° 1	Falta de planificación durante la ejecución de la obra.			
		Causa N° 2	Falta de organización del personal del contratista para verificar el cumplimiento contractual.			
		Causa N° 3				
<b>ANÁLISIS CUALITATIVO DE RIESGOS</b>						
4	4.1	PROBABILIDAD DE OCURRENCIA		IMPACTO EN LA EJECUCIÓN DE LA OBRA		
		Muy baja	0.10	4.2	Muy bajo	0.05
		Baja	0.30		Bajo	0.10
		Moderada	0.50		Moderado	0.20
		Alta	0.70		Alto	0.40
		Muy alta	0.90		Muy alto	0.80
		Muy alta	0.900		Muy alto	0.800
<b>PRIORIZACIÓN DEL RIESGO</b>						
4.3	Puntuación del Riesgo = Probabilidad x Impacto	0.720	Prioridad del Riesgo	Alta Prioridad		
<b>RESPUESTA A LOS RIESGOS</b>						
5	5.1	ESTRATEGIA	Mitigar Riesgo	Evitar Riesgo	x	
			Aceptar Riesgo	Transferir Riesgo		
5.2	DISPARADOR DE RIESGO	Experiencias en obras de similar envergadura en la región de Apurímac.				
5.3	ACCIONES PARA DAR RESPUESTA AL RIESGO	1) Coordinación de los responsables del contratista. 2) Planificación del cumplimiento de los equipos mínimos (Antigüedad menor a 5 años). 3) Verificación del cumplimiento entre la supervisión y contratista. 4) Presentación del sustento técnico para el cumplimiento del equipo mínimo.				

Tabla 9. Anexo 01 identificar, analizar y dar respuesta a riesgos R009

Anexo N° 01						
Formato para identificar, analizar y dar respuesta a riesgos						
1	NÚMERO Y FECHA DEL DOCUMENTO	Número	009-2024			
		Fecha	Ago-24			
2	DATOS GENERALES DEL PROYECTO	Nombre del Proyecto	RENOVACION DE PUENTE; EN EL (LA) QUEBRADA PALO CORTADO EN EL CAMINO VECINAL R-200459 CON COODENADAS UTM 633548 ESTE, 9436273 NORTE EN EL SECTOR GUAYAQUIL - JOSE OLAYA DEL DISTRITO DE CHALACO, PROVINCIA MORROPON, DEPARTAMENTO PIURA.			
		Ubicación Geográfica	CHALACO - MORROPON - PIURA			
<b>IDENTIFICACIÓN DE RIESGOS</b>						
3	3.1	CÓDIGO DE RIESGO	R-009			
		DESCRIPCIÓN DEL RIESGO	Renuncia de personal profesional clave del contratista en etapas críticas de la ejecución de la obra.			
		CAUSA(S) GENERADORA(S)	Causa N° 1	Falta de comunicación efectiva entre el personal de obra.		
			Causa N° 2	Falta de liderazgo del Residente de Obra.		
Causa N° 3	Condiciones laborales insuficientes para los profesionales asignados. Ambiente laboral inapropiado.					
<b>ANÁLISIS CUALITATIVO DE RIESGOS</b>						
4	4.1	PROBABILIDAD DE OCURRENCIA		IMPACTO EN LA EJECUCIÓN DE LA OBRA		
		Muy baja	0.10	4.2	Muy bajo	0.05
		Baja	0.30		Bajo	0.10
		Moderada	0.50		Moderado	0.20
		Alta	0.70		Alto	0.40
		Muy alta	0.90		x	Muy alto
	Muy alta		0.900	Muy alto		0.800
	<b>PRIORIZACIÓN DEL RIESGO</b>					
	4.3	Puntuación del Riesgo =Probabilidad x Impacto	0.720	Prioridad del Riesgo	Alta Prioridad	
<b>RESPUESTA A LOS RIESGOS</b>						
5.1	ESTRATEGIA	Mitigar Riesgo		Evitar Riesgo	x	
		Aceptar Riesgo		Transferir Riesgo		
5.2	DISPARADOR DE RIESGO	Experiencias en obras de similares de envergadura en la región de Apurímac.				
5.3	ACCIONES PARA DAR RESPUESTA AL RIESGO	1) El personal clave deberá gozar de buena salud. 2) La entidad deberá hacer seguimiento a través de la supervisión sobre la permanencia de los profesionales de forma diaria. 3) La supervisión deberá emitir reportes diarios informando sobre alguna eventual renuncia. 4) En caso de renuncias, el contratista deberá presentar reemplazos en el plazo establecido en el Reglamento de Ley de Contrataciones, Contrato y Términos de Referencia.				



Tabla 10. Anexo 01 identificar, analizar y dar respuesta a riesgos R010

Anexo N° 01 Formato para identificar, analizar y dar respuesta a riesgos								
1	NÚMERO Y FECHA DEL DOCUMENTO	Número	010-2024					
		Fecha	Ago-24					
2	DATOS GENERALES DEL PROYECTO	Nombre del Proyecto	RENOVACION DE PUENTE; EN EL (LA) QUEBRADA PALO CORTADO EN EL CAMINO VECINAL R-200459 CON COODENADAS UTM 633548 ESTE, 9436273 NORTE EN EL SECTOR GUAYAQUIL - JOSE OLAYA DEL DISTRITO DE CHALACO, PROVINCIA MORROPON, DEPARTAMENTO PIURA.					
		Ubicación Geográfica	CHALACO - MORROPON - PIURA					
<b>IDENTIFICACIÓN DE RIESGOS</b>								
3	3.1	CÓDIGO DE RIESGO	R-010					
	3.2	DESCRIPCIÓN DEL RIESGO	Riesgo ambiental relacionado con el riesgo de incumplimiento de la normatividad ambiental y de las medidas correctoras definidas en la aprobación de los estudios ambientales (FORMATO DE ACCIONES).					
	3.3	CAUSA(S) GENERADORA(S)	Causa N° 1	Afectación del medio ambiente por quema de basura y desechos.				
			Causa N° 2	No cerrar el DME (Deposito de material excedente) adecuadamente.				
Causa N° 3			Deficiencia de restauración y revegetación en los espacios considerados en el FORMATO DE ACCIONES.					
<b>ANÁLISIS CUALITATIVO DE RIESGOS</b>								
4	4.1	PROBABILIDAD DE OCURRENCIA		IMPACTO EN LA EJECUCIÓN DE LA OBRA				
		Muy baja	0.10	4.2	Muy bajo	0.05		
		Baja	0.30		x	Bajo	0.10	
		Moderada	0.50		Moderado	0.20		
		Alta	0.70		Alto	0.40	x	
		Muy alta	0.90		Muy alto	0.80		
	Baja		0.300	Alto		0.400		
	4.3	PRIORIZACIÓN DEL RIESGO						
		Puntuación del Riesgo = Probabilidad x Impacto	0.120	Prioridad del Riesgo	Prioridad Moderada			
	<b>RESPUESTA A LOS RIESGOS</b>							
5	5.1	ESTRATEGIA	Mitigar Riesgo		Evitar Riesgo	x		
			Aceptar Riesgo		Transferir Riesgo			
	5.2	DISPARADOR DE RIESGO	Experiencia en obras de similar envergadura en la región de Apurímac.					
5.3	ACCIONES PARA DAR RESPUESTA AL RIESGO	1) Cumplir con las normas ambientales establecidas. 2) Cumplir con lo establecido en el Expediente Técnico y en el FORMATO DE ACCIONES						

1. PROBABILIDAD DE OCURRENCIA			Muy Alta	0.90	0.045	0.090	0.180	0.360	0.720		
			Alta	0.70	0.035	0.070	0.140	0.280	0.560		
			Moderada	0.50	0.025	0.050	0.100	0.200	0.400		
			Baja	0.30	0.015	0.030	0.060	0.120	0.240		
			Muy Baja	0.10	0.005	0.010	0.020	0.040	0.080		
2. IMPACTO EN LA EJECUCIÓN DE LA OBRA			0.05			0.10	0.20	0.40	0.80		
			Muy Bajo		Bajo	Moderado	Alto	Muy Alto			
3. PRIORIDAD DEL RIESGO			Baja							Moderada	Alta





Anexo N° 03					
Formato para asignar los riesgos					
1. NÚMERO Y FECHA DEL DOCUMENTO		Número	01-2024	2. DATOS GENERALES DEL PROYECTO	
		Fecha	Ago-24	Nombre del Proyecto	Ubicación Geográfica
				RENOVACION DE PUENTE; EN EL (LA) QUEBRADA PALO CORTADO EN EL CAMINO VECINAL R-200459 CON COORDENADAS UTM 633548 ESTE - 9436273 NORTE EN EL SECTOR GUAYAKUIL - JOSE OLAYA DEL DISTRITO DE CHALACO, PROVINCIA MORROPON, DEPARTAMENTO PIURA.	CHALACO - MORROPON - PIURA

4 PLAN DE RESPUESTA A LOS RIESGOS					
3. INFORMACIÓN DEL RIESGO			4.3 RIESGO ASIGNADO A		
3.1 CÓDIGO DE RIESGO	3.2 DESCRIPCIÓN DEL RIESGO	3.3 PRIORIDAD DEL RIESGO	4.1 ESTRATEGIA SELECCIONADA		4.2 ACCIONES A REALIZAR EN EL MARCO DEL PLAN
			Mitigar el riesgo	Evitar el riesgo	Aceptar el riesgo
R001	Retraso por mal tiempo (temporada de lluvias).	Alta Prioridad			X
R002	Contagio entre los trabajadores de la obra con el COVID-19.	Prioridad Moderada	X		
R003	Accidentes laborales por mal uso de los EPP, herramientas y falta de inducción por parte del personal de Seguridad y	Baja Prioridad		X	

4.3 RIESGO ASIGNADO A	
Entidad	Contratista
X	
	X
X	

100-443887-1000

pág. 3.

R009	Renuncia de personal profesional clave del contratista en etapas críticas de la ejecución de la obra.	Alta Prioridad	X		1) El personal clave deberá gozar de buena salud.2) La entidad deberá hacer seguimiento a través de la supervisión sobre la permanencia de los profesionales de forma diaria.3) La supervisión deberá emitir reportes diarios informando sobre alguna eventual renuncia.4) En caso de renunciara, el contratista deberá presentar reemplazos en el plazo establecido en el Reglamento de Ley de Contrataciones, Contrato y Términos de Referencia.	X
R010	Riesgo ambiental relacionado con el riesgo de incumplimiento de la normatividad ambiental y de las medidas correctoras definidas en la aprobación de los estudios ambientales (FORMATO DE ACCIONES ).	Prioridad Moderada	X		1) Cumplir con las normas ambientales establecidas. 2) Cumplir con lo establecido en el Expediente Técnico y en el FORMATO DE ACCIONES	X



**g) VICIOS OCULTOS**

El contratista es responsable de la calidad de la obra y de ejecutar la totalidad de las obligaciones a su cargo, según lo establecido en su contrato y por los vicios ocultos en la ejecución de la obra, el plazo de responsabilidad será de siete (07) años, contado a partir de la conformidad de la recepción total o parcial de la obra, según corresponda.

**h) CONFIDENCIALIDAD**

La Empresa Contratista deberá resguardar toda información relacionada a la ejecución de la obra, manteniendo la confidencialidad y reserva absoluta en el manejo de información a la que se tenga acceso y que se encuentre relacionada con dicha ejecución, quedando prohibido revelar dicha información a terceros.

En tal sentido, el contratista deberá dar cumplimiento a todas las políticas y estándares definidos por la Entidad, en materia de seguridad de la información. Dicha obligación comprende la información que se entrega, como también la que se genera durante la realización de las actividades y la información producida una vez que se haya concluido la ejecución de la obra.

**i) ERRORES O CONTRADICCIONES**

El Contratista debe hacer notar al Contratante cualquier error o contradicción en los documentos, Poniéndolo de inmediato en conocimiento del Supervisor.

**j) DE LOS SUB CONTRATOS**

Para este tipo de contratación se encuentra prohibido todo tipo de subcontratación, de acuerdo a lo señalado en el artículo 35 de la Ley.

**k) DE LA RECEPCIÓN DE OBRA**

Está permitida la recepción parcial de secciones terminadas de las obras, de conformidad con el artículo 208 del Reglamento.

**l) LIQUIDACIÓN DEL CONTRATO DE OBRA**

El procedimiento para la liquidación del contrato de obra que debe observarse, es el que se encuentra descrito en el artículo 209 del Reglamento. No procede la liquidación mientras existan controversias pendientes de resolver.

Luego de consentida la liquidación y efectuado el pago que corresponda, culmina definitivamente el contrato y se cierra el expediente respectivo.

**DOCUMENTOS PARA LA LIQUIDACIÓN DE OBRA**

Posteriormente al cumplimiento de lo señalado anteriormente, para efectos de la Liquidación de Obra, además de lo indicado en rubro Valorización Final, EL CONTRATISTA deberá entregar al Supervisor lo siguiente:

- Memoria Descriptiva Valorizada.
- Planos post construcción de la obra (los que reflejara fielmente el estado final de construcción de la obra).
- Cierre del Libro de Planilla de la Obra.
- Declaración Jurada de haber cumplido con los pagos correspondientes a remuneraciones, horas extras, indemnizaciones, vacaciones y todos los derechos laborales de los trabajadores de la obra y no tener reclamos laborales pendientes de solución.
- Declaración Jurada simple, consignando que no tiene adeudo alguno por concepto de pago de tributo generados por la ejecución de la obra.
- U otro documento que requiera la entidad.



**m) PLAZO PARA EL PAGO DEL SALDO DE LA LIQUIDACIÓN DEL CONTRATO DE OBRA**

La Entidad o el contratista, según corresponda, deben efectuar el pago del monto correspondiente al saldo de la liquidación del contrato de obra, en el plazo de 15 días calendario, computados desde el día siguiente del consentimiento de la liquidación. Para tal efecto, la parte que solicita el pago debe presentar el comprobante de pago respectivo.

**n) ANTICORRUPCION:**

El contratista no debe ofrecer, negociar o efectuar cualquier pago, objeto de valor o cualquier dádiva en general, o cualquier beneficio o incentivo ilegal en relación al contrato, que puedan constituir un incumplimiento a la ley, tales como robo, fraude, cohecho o tráfico de influencias, directa o indirectamente, o a través de socios, integrantes de los órganos de administración, apoderados, representantes legales, funcionarios, asesores o personas vinculadas, en concordancia a lo establecido en el artículo 11 de la Ley N° 30225- Ley de Contrataciones del Estado, el artículo 138.4 de su reglamento, aprobado con el D.S N° 344-2018-EF.

Asimismo, el contratista se obliga a conducirse en todo momento, durante la ejecución del contrato, con honestidad, probidad, veracidad e integridad y de no cometer actos ilegales o de corrupción, directa o indirectamente o a través de sus socios, accionistas, participacionistas, integrantes de los órganos de administración, apoderados, representantes legales, funcionarios, asesores y personas vinculadas, en virtud a lo establecido en los artículos antes citados de la Ley de Contrataciones del Estado y su reglamento.

Asimismo, el contratista se compromete a comunicar a las autoridades competentes, de manera directa y oportuna, cualquier acto o conducta ilícita o corrupta de la que tuviere conocimiento; así también en adoptar medidas técnicas, organizacionales y/o de personal apropiadas para evitar los referidos actos o prácticas, a través de los canales dispuestos por la Municipalidad Distrital de Chalaco

De la misma manera, el contratista es consciente que, de no cumplir con lo anteriormente expuesto, se someterá a la resolución del contrato y las acciones civiles y/o penales que la Municipalidad Distrital de Chalaco pueda accionar.

**3.2 REQUISITOS DE CALIFICACIÓN**

<b>A</b>	<b>CAPACIDAD TÉCNICA Y PROFESIONAL</b>																																												
<b>A.1</b>	<b>EQUIPAMIENTO ESTRATÉGICO</b>																																												
Requisitos:																																													
	<table border="1"> <thead> <tr> <th>ITEM</th> <th>DESCRIPCION</th> <th>CANT</th> <th>UNIDAD</th> </tr> </thead> <tbody> <tr> <td>01</td> <td>COMPACTADORA VIBRATORIA TIPO PLANCHA 7 HP</td> <td>01</td> <td>UND</td> </tr> <tr> <td>02</td> <td>RODILLO LISO VIBRATORIO AUTOPROPULSADO 7- 9 ton</td> <td>01</td> <td>UND</td> </tr> <tr> <td>03</td> <td>MARTILLO NEUMÁTICO DE 24 kg</td> <td>01</td> <td>UND</td> </tr> <tr> <td>04</td> <td>EXCAVADORA SOBRE ORUGAS 115-165 HP</td> <td>01</td> <td>UND</td> </tr> <tr> <td>05</td> <td>RETROEXCAVADORA SOBRE LLANTAS 58 HP 1/2 y3</td> <td>01</td> <td>UND</td> </tr> <tr> <td>06</td> <td>TRACTOR DE ORUGAS DE 190-240 HP</td> <td>01</td> <td>UND</td> </tr> <tr> <td>07</td> <td>CAMION VOLQUETE DE 15 M3</td> <td>01</td> <td>UND</td> </tr> <tr> <td>08</td> <td>CAMION CISTERNA (2,500 GLNS.)</td> <td>01</td> <td>UND</td> </tr> <tr> <td>09</td> <td>VIBRADOR DE CONCRETO 4 HP 1.25"</td> <td>01</td> <td>UND</td> </tr> <tr> <td>10</td> <td>MEZCLADORA DE CONCRETO 11 P3 (23 HP)</td> <td>01</td> <td>UND</td> </tr> </tbody> </table>	ITEM	DESCRIPCION	CANT	UNIDAD	01	COMPACTADORA VIBRATORIA TIPO PLANCHA 7 HP	01	UND	02	RODILLO LISO VIBRATORIO AUTOPROPULSADO 7- 9 ton	01	UND	03	MARTILLO NEUMÁTICO DE 24 kg	01	UND	04	EXCAVADORA SOBRE ORUGAS 115-165 HP	01	UND	05	RETROEXCAVADORA SOBRE LLANTAS 58 HP 1/2 y3	01	UND	06	TRACTOR DE ORUGAS DE 190-240 HP	01	UND	07	CAMION VOLQUETE DE 15 M3	01	UND	08	CAMION CISTERNA (2,500 GLNS.)	01	UND	09	VIBRADOR DE CONCRETO 4 HP 1.25"	01	UND	10	MEZCLADORA DE CONCRETO 11 P3 (23 HP)	01	UND
ITEM	DESCRIPCION	CANT	UNIDAD																																										
01	COMPACTADORA VIBRATORIA TIPO PLANCHA 7 HP	01	UND																																										
02	RODILLO LISO VIBRATORIO AUTOPROPULSADO 7- 9 ton	01	UND																																										
03	MARTILLO NEUMÁTICO DE 24 kg	01	UND																																										
04	EXCAVADORA SOBRE ORUGAS 115-165 HP	01	UND																																										
05	RETROEXCAVADORA SOBRE LLANTAS 58 HP 1/2 y3	01	UND																																										
06	TRACTOR DE ORUGAS DE 190-240 HP	01	UND																																										
07	CAMION VOLQUETE DE 15 M3	01	UND																																										
08	CAMION CISTERNA (2,500 GLNS.)	01	UND																																										
09	VIBRADOR DE CONCRETO 4 HP 1.25"	01	UND																																										
10	MEZCLADORA DE CONCRETO 11 P3 (23 HP)	01	UND																																										
Acreditación:																																													
De conformidad con el numeral 49.3 del artículo 49 y el literal e) del numeral 139.1 del artículo 139 del Reglamento este requisito de calificación se acredita para la suscripción del contrato.																																													
<b>Importante</b>																																													



No corresponde solicitar como equipamiento que el postor cuente con oficinas, locales u otros espacios físicos. Asimismo, no se puede requerir características, años de antigüedad y demás condiciones del equipamiento que no consten en el expediente técnico.

**A.2 CALIFICACIONES DEL PLANTEL PROFESIONAL CLAVE**

**A.2 FORMACIÓN ACADÉMICA DEL PLANTEL PROFESIONAL CLAVE**

Requisitos:

CARGO	PROFESIÓN
Residente De Obra	Ingeniero Civil, Titulado
Especialista en Estructuras	Ingeniero Civil, Titulado
Especialista en seguridad en obra y salud ocupacional	Ingeniero de Higiene y Seguridad Industrial o Ingeniero Industrial o Ingeniero de seguridad y salud en el trabajo, o Ingeniero Civil, Titulado

Acreditación:

De conformidad con el numeral 49.3 del artículo 49 y el literal e) del numeral 139.1 del artículo 139 del Reglamento este requisito de calificación se acredita para la suscripción del contrato.

**Importante**

*El residente de la obra debe cumplir las calificaciones establecidas en el artículo 179 del Reglamento.*

**A.3 EXPERIENCIA DEL PLANTEL PROFESIONAL CLAVE**

Requisitos:

cargo	experiencia
Residente De Obra	Deberá acreditar 24 meses en el cargo de: Residente, Supervisor, Inspector, o la combinación de estos de: obra, en la ejecución, o inspección o supervisión de obras de similares; que se computa desde la colegiatura.
Especialista en Estructuras	Deberá acreditar 24 meses en el cargo de: Especialista, Ingeniero, Supervisor, Jefe, Responsable, Coordinador, o la combinación de estos de: estructuras en la ejecución, o inspección o supervisión de obras en general; que se computa desde la colegiatura.
Especialista en seguridad en obra y salud ocupacional	Deberá acreditar 24 meses en el cargo de: Especialista, Ingeniero, Supervisor, Jefe, Responsable, Coordinador, o la combinación de estos de: Seguridad y Salud ocupacional, Seguridad e higiene ocupacional, seguridad de obra, seguridad en el trabajo, SSOMA, Salud Ocupacional, o Implementación de Planes de Seguridad e Higiene Ocupacional, en la ejecución o inspección o supervisión de obras en general; que se computa desde la colegiatura.

Acreditación:

De conformidad con el numeral 49.3 del artículo 49 y el literal e) del numeral 139.1 del artículo 139 del Reglamento este requisito de calificación se acredita para la suscripción del contrato.

**Importante**

*El residente de la obra debe cumplir la experiencia mínima establecida en el artículo 179 del Reglamento.*

B	EXPERIENCIA DEL POSTOR EN LA ESPECIALIDAD
	<p><u>Requisitos:</u>  El postor debe acreditar un monto facturado acumulado equivalente a <b>UNA (1) VEZ EL VALOR REFERENCIAL DE LA CONTRATACIÓN</b>, en la ejecución de obras similares, durante los 10 años anteriores a la fecha de la presentación de ofertas que se computarán desde la suscripción del acta de recepción de obra.</p> <p>Se considerará obra similar a: Construcción, creación, instalación, ampliación, mejoramiento, reconstrucción, renovación y/o rehabilitación o la combinación de alguno de los términos anteriores de puentes en caminos vecinales, o puentes en vías vecinales.</p> <p><u>Acreditación:</u></p> <p>La experiencia del postor se acreditará con copia simple de: (i) contratos y sus respectivas actas de recepción de obra; (ii) contratos y sus respectivas resoluciones de liquidación; o (iii) contratos y sus respectivas constancias de prestación o cualquier otra documentación<sup>1</sup> de la cual se desprenda fehacientemente que la obra fue concluida, así como el monto total que implicó su ejecución; correspondientes a un máximo de veinte (20) contrataciones.</p> <p>En los casos que se acredite experiencia adquirida en consorcio, debe presentarse la promesa de consorcio o el contrato de consorcio del cual se desprenda fehacientemente el porcentaje de las obligaciones que se asumió en el contrato presentado; de lo contrario, no se computará la experiencia proveniente de dicho contrato.</p> <p>Asimismo, cuando se presenten contratos derivados de procesos de selección convocados antes del 20.09.2012, la calificación se ceñirá al método descrito en la Directiva "Participación de Proveedores en Consorcio en las Contrataciones del Estado", debiendo presumirse que el porcentaje de las obligaciones equivale al porcentaje de participación de la promesa de consorcio o del contrato de consorcio. En caso que en dichos documentos no se consigne el porcentaje de participación se presumirá que las obligaciones se ejecutaron en partes iguales.</p> <p>Si el titular de la experiencia no es el postor, consignar si dicha experiencia corresponde a la matriz en caso que el postor sea sucursal, o fue transmitida por reorganización societaria, debiendo acompañar la documentación sustentatoria correspondiente.</p> <p>Si el postor acredita experiencia de otra persona jurídica como consecuencia de una reorganización societaria, debe presentar adicionalmente el <b>Anexo N° 9</b>.</p> <p>Cuando los contratos presentados se encuentren expresados en moneda extranjera, debe indicarse el tipo de cambio venta publicado por la Superintendencia de Banca, Seguros y AFP correspondiente a la fecha de suscripción.</p> <p>Sin perjuicio de lo anterior, los postores deben llenar y presentar el <b>Anexo N° 10</b> referido a la experiencia del postor en la especialidad.</p> <div data-bbox="405 1375 1225 1456" style="border: 1px solid black; padding: 5px;"> <p><b>Importante</b>  <i>En el caso de consorcios, la calificación de la experiencia se realiza conforme a la Directiva "Participación de Proveedores en Consorcio en las Contrataciones del Estado".</i></p> </div>

**Importante**

<sup>1</sup> De acuerdo con la **Opinión N° 185-2017/DTN** "cualquier otra documentación", se entiende como tal a todo documento emitido por la Entidad contratante con ocasión de la ejecución de la obra que cumpla con demostrar de manera indubitable aquello que se acredita, por ejemplo, mediante las resoluciones de liquidación de obra, las actas de recepción de conformidad, entre otros.

- Si como resultado de una consulta u observación corresponde precisarse o ajustarse el requerimiento, se solicita la autorización del área usuaria y se pone de conocimiento de tal hecho a la dependencia que aprobó el expediente de contratación, de conformidad con el numeral 72.3 del artículo 72 del Reglamento.
- Los requisitos de calificación determinan si los postores cuentan con las capacidades necesarias para ejecutar el contrato, lo que debe ser acreditado documentalmente, y no mediante declaración jurada.



## CAPÍTULO IV FACTORES DE EVALUACIÓN

La evaluación se realiza sobre la base de cien (100) puntos.

Para determinar la oferta con el mejor puntaje y el orden de prelación de las ofertas, se considera lo siguiente:

FACTOR DE EVALUACIÓN	PUNTAJE / METODOLOGÍA PARA SU ASIGNACIÓN
<b>A. PRECIO</b>	
<p><u>Evaluación:</u></p> <p>Se evaluará considerando el precio ofertado por el postor.</p> <p><u>Acreditación:</u></p> <p>Se acreditará mediante el documento que contiene el precio de la oferta (<b>Anexo N° 6</b>).</p>	<p>La evaluación consistirá en otorgar el máximo puntaje a la oferta de precio más bajo y se otorga a las demás ofertas puntajes inversamente proporcionales a sus respectivos precios, según la siguiente fórmula:</p> $P_i = \frac{O_m \times PMP}{O_i}$ <p>I = Oferta Pi = Puntaje de la oferta a evaluar Oi = Precio i Om = Precio de la oferta más baja PMP = Puntaje máximo del precio</p> <p style="text-align: right;"><b>100<sup>17</sup> puntos</b></p>
<b>PUNTAJE TOTAL</b>	<b>100 puntos<sup>18</sup></b>

### Importante

*Los factores de evaluación elaborados por el órgano encargado de las contrataciones o comité de selección, según corresponda, deben ser objetivos y guardan vinculación, razonabilidad y proporcionalidad con el objeto de la contratación. Asimismo, estos no pueden calificar con puntaje el cumplimiento del Expediente Técnico ni los requisitos de calificación.*

<sup>17</sup> De 88 a 100 puntos, en el caso de obras bajo la modalidad de ejecución llave en mano en las que se puede incluir adicionalmente el factor capacitación. De 83 a 100 puntos, si adicionalmente, se incluyen los factores de sostenibilidad ambiental y social e integridad en la contratación pública (cuando el valor referencial supere el monto establecido por la Ley de Presupuesto del Sector Público para la Adjudicación Simplificada).

<sup>18</sup> Es la suma de los puntajes de todos los factores de evaluación.

## CAPÍTULO V PROFORMA DEL CONTRATO

### Importante

- *Dependiendo del objeto del contrato, de resultar indispensable, puede incluirse cláusulas adicionales o la adecuación de las propuestas en el presente documento, las que en ningún caso pueden contemplar disposiciones contrarias a la normativa vigente ni a lo señalado en este capítulo.*
- *En el caso de contratación de obras por paquete, se debe suscribir un contrato por cada obra incluida en el paquete.*

Conste por el presente documento, la contratación de la ejecución de la obra [CONSIGNAR LA DENOMINACIÓN DE LA CONVOCATORIA], que celebra de una parte [CONSIGNAR EL NOMBRE DE LA ENTIDAD], en adelante LA ENTIDAD, con RUC N° [.....], con domicilio legal en [.....], representada por [.....], identificado con DNI N° [.....], y de otra parte [.....], con RUC N° [.....], con domicilio legal en [.....], inscrita en la Ficha N° [.....] Asiento N° [.....] del Registro de Personas Jurídicas de la ciudad de [.....], debidamente representado por su Representante Legal, [.....], con DNI N° [.....], según poder inscrito en la Ficha N° [.....], Asiento N° [.....] del Registro de Personas Jurídicas de la ciudad de [.....], a quien en adelante se le denominará EL CONTRATISTA en los términos y condiciones siguientes:

### **CLÁUSULA PRIMERA: ANTECEDENTES**

Con fecha [.....], el órgano encargado de las contrataciones o comité de selección, según corresponda, adjudicó la buena pro de la **ADJUDICACIÓN SIMPLIFICADA N° [CONSIGNAR NOMENCLATURA DEL PROCEDIMIENTO DE SELECCIÓN]** para la contratación de la ejecución de la obra [CONSIGNAR LA DENOMINACIÓN DE LA CONVOCATORIA], a [INDICAR NOMBRE DEL GANADOR DE LA BUENA PRO], cuyos detalles e importe constan en los documentos integrantes del presente contrato.

### **CLÁUSULA SEGUNDA: OBJETO**

El presente contrato tiene por objeto [CONSIGNAR EL OBJETO DE LA CONTRATACIÓN].

### **CLÁUSULA TERCERA: MONTO CONTRACTUAL**

El monto total del presente contrato asciende a [CONSIGNAR MONEDA Y MONTO], que incluye todos los impuestos de Ley.

Este monto comprende el costo de la ejecución de la obra, todos los tributos, seguros, transporte, inspecciones, pruebas y, de ser el caso, los costos laborales conforme a la legislación vigente, así como cualquier otro concepto que pueda tener incidencia sobre la ejecución de la prestación materia del presente contrato.

### **CLÁUSULA CUARTA: DEL PAGO**<sup>19</sup>

LA ENTIDAD se obliga a pagar la contraprestación a EL CONTRATISTA en [INDICAR MONEDA], en periodos de valorización [CONSIGNAR MENSUALES U OTRO TIPO DE PERIODO], conforme a lo previsto en la sección específica de las bases. Asimismo, LA ENTIDAD o EL CONTRATISTA, según corresponda, se obligan a pagar el monto correspondiente al saldo de la liquidación del contrato de obra, en el plazo de [CONSIGNAR PLAZO EN DÍAS] días calendario, computados desde el día siguiente del consentimiento de la liquidación.

En caso de retraso en el pago de las valorizaciones, por razones imputables a LA ENTIDAD, EL CONTRATISTA tiene derecho al reconocimiento de los intereses legales efectivos, de conformidad

<sup>19</sup> En cada caso concreto, dependiendo de la naturaleza del contrato, podrá adicionarse la información que resulte pertinente a efectos de generar el pago.



con el artículo 39 de la Ley de Contrataciones del Estado y los artículos 1244, 1245 y 1246 del Código Civil. Para tal efecto, se formulará una valorización de intereses y el pago se efectuará en las valorizaciones siguientes.

#### **CLÁUSULA QUINTA: DEL PLAZO DE LA EJECUCIÓN DE LA PRESTACIÓN**

El plazo de ejecución del presente contrato es de [.....] días calendario, el mismo que se computa desde el día siguiente de cumplidas las condiciones previstas en el artículo 176 del Reglamento.

#### **CLÁUSULA SEXTA: PARTES INTEGRANTES DEL CONTRATO**

El presente contrato está conformado por las bases integradas, la oferta ganadora, así como los documentos derivados del procedimiento de selección que establezcan obligaciones para las partes.

#### **CLÁUSULA SÉTIMA: GARANTÍAS**

EL CONTRATISTA entregó al perfeccionamiento del contrato la respectiva garantía incondicional, solidaria, irrevocable, y de realización automática en el país al solo requerimiento, a favor de LA ENTIDAD, por los conceptos, montos y vigencias siguientes:

- De fiel cumplimiento del contrato: [CONSIGNAR EL MONTO], a través de la [INDICAR EL TIPO DE GARANTÍA PRESENTADA] N° [INDICAR NÚMERO DEL DOCUMENTO] emitida por [SEÑALAR EMPRESA QUE LA EMITE]. Monto que es equivalente al diez por ciento (10%) del monto del contrato original, la misma que debe mantenerse vigente hasta el consentimiento de la liquidación final.

##### **Importante**

*Al amparo de lo dispuesto en el numeral 149.4 del artículo 149 del Reglamento de la Ley de Contrataciones del Estado, en el caso de contratos de ejecución de obras que se sujeten a las condiciones establecidas en dicho artículo, si el postor ganador de la buena pro solicita la retención del diez por ciento (10%) del monto del contrato original como garantía de fiel cumplimiento de contrato, debe consignarse lo siguiente:*

- *“De fiel cumplimiento del contrato: [CONSIGNAR EL MONTO], a través de la retención que debe efectuar LA ENTIDAD, durante la primera mitad del número total de pagos a realizarse, de forma prorrateada, con cargo a ser devuelto a la finalización del mismo.”*

En el caso que corresponda, consignar lo siguiente:

- Garantía fiel cumplimiento por prestaciones accesorias: [CONSIGNAR EL MONTO], a través de la [INDICAR EL TIPO DE GARANTÍA PRESENTADA] N° [INDICAR NÚMERO DEL DOCUMENTO] emitida por [SEÑALAR EMPRESA QUE LA EMITE], la misma que debe mantenerse vigente hasta el cumplimiento total de las obligaciones garantizadas.

##### **Importante**

*Al amparo de lo dispuesto en el numeral 151.3 del artículo 151 del Reglamento de la Ley de Contrataciones del Estado, si el postor ganador de la buena pro solicita la retención del diez por ciento (10%) del monto del contrato de la prestación accesorio como garantía de fiel cumplimiento de prestaciones accesorias, debe consignarse lo siguiente:*

- *“De fiel cumplimiento por prestaciones accesorias: [CONSIGNAR EL MONTO], a través de la retención que debe efectuar LA ENTIDAD, durante la primera mitad del número total de pagos a realizarse, de forma prorrateada, con cargo a ser devuelto a la finalización del mismo.”*

#### **CLÁUSULA OCTAVA: EJECUCIÓN DE GARANTÍAS POR FALTA DE RENOVACIÓN**

LA ENTIDAD puede solicitar la ejecución de las garantías cuando EL CONTRATISTA no las hubiere renovado antes de la fecha de su vencimiento, conforme a lo dispuesto en el literal a) del numeral

155.1 del artículo 155 del Reglamento de la Ley de Contrataciones del Estado.

**CLÁUSULA UNDÉCIMA: CONFORMIDAD DE LA OBRA**

La conformidad de la obra será dada con la suscripción del Acta de Recepción de Obra.

**CLÁUSULA DUODÉCIMA: DECLARACIÓN JURADA DEL CONTRATISTA**

EL CONTRATISTA declara bajo juramento que se compromete a cumplir las obligaciones derivadas del presente contrato, bajo sanción de quedar inhabilitado para contratar con el Estado en caso de incumplimiento.

**CLÁUSULA DÉCIMA TERCERA: ASIGNACIÓN DE RIESGOS DEL CONTRATO DE OBRA**

**Tabla 1. Anexo 01 identificar, analizar y dar respuesta a riesgos R001**

Anexo N° 01						
Formato para identificar, analizar y dar respuesta a riesgos						
1	NÚMERO Y FECHA DEL DOCUMENTO	Número	001-2024			
		Fecha	Ago-24			
2	DATOS GENERALES DEL PROYECTO	Nombre del Proyecto	RENOVACION DE PUENTE; EN EL (LA) QUEBRADA PALO CORTADO EN EL CAMINO VECINAL R-200459 CON COODENADAS UTM 633548 ESTE, 9436273 NORTE EN EL SECTOR GUAYAQUIL - JOSE OLAYA DEL DISTRITO DE CHALACO, PROVINCIA MORROPON, DEPARTAMENTO PIURA.			
		Ubicación Geográfica	CHALACO - MORROPON - PIURA			
<b>IDENTIFICACIÓN DE RIESGOS</b>						
3	3.1	CÓDIGO DE RIESGO	R-001			
		DESCRIPCIÓN DEL RIESGO	Retraso por mal tiempo (temporada de lluvias).			
		CAUSA(S) GENERADORA(S)	Causa N° 1	Deslizamiento de lodo, flujo de detritos durante las precipitaciones pluviales.		
			Causa N° 2	Incremento de los niveles de agua y caudales de los ríos.		
Causa N° 3	Acción erosiva del caudal del río, por las intensas lluvias.					
<b>ANÁLISIS CUALITATIVO DE RIESGOS</b>						
4	4.1	PROBABILIDAD DE OCURRENCIA		4.2	IMPACTO EN LA EJECUCIÓN DE LA OBRA	
		Muy baja	0.10		Muy bajo	0.05
		Baja	0.30		Bajo	0.10
		Moderada	0.50		Moderado	0.20
		Alta	0.70		Alto	0.40
		Muy alta	0.90		Muy alto	0.80
	Alta		0.700	Alto		0.400
	4.3	PRIORIZACIÓN DEL RIESGO				
	Puntuación del Riesgo =Probabilidad x Impacto	0.280	Prioridad del Riesgo	Alta Prioridad		
<b>RESPUESTA A LOS RIESGOS</b>						
5	5.1	ESTRATEGIA	Mitigar Riesgo		Evitar Riesgo	
		Aceptar Riesgo	x	Transferir Riesgo		
	5.2	DISPARADOR DE RIESGO	Escenario de Riesgo por Superávit de lluvias en la costa, sierra y selva del Perú para el verano 2023.			
5.3	ACCIONES PARA DAR RESPUESTA AL RIESGO	1) Considerar dentro de su contingencia, recursos para limpieza de la vía de acceso a la obra. 2) Verificar rutas alternas, para la continuidad del traslado del personal, material y equipos, para la culminación de los trabajos en los tiempos establecidos.				

Tabla 2. Anexo 01 identificar, analizar y dar respuesta a riesgos R002

Anexo N° 01						
Formato para identificar, analizar y dar respuesta a riesgos						
1	NÚMERO Y FECHA DEL DOCUMENTO	Número	002-2024			
		Fecha	Ago-24			
2	DATOS GENERALES DEL PROYECTO	Nombre del Proyecto	RENOVACION DE PUENTE; EN EL (LA) QUEBRADA PALO CORTADO EN EL CAMINO VECINAL R-200459 CON COODENADAS UTM 633548 ESTE, 9436273 NORTE EN EL SECTOR GUAYAQUIL - JOSE OLAYA DEL DISTRITO DE CHALACO, PROVINCIA MORROPON, DEPARTAMENTO PIURA.			
		Ubicación Geográfica	CHALACO - MORROPON - PIURA			
<b>IDENTIFICACIÓN DE RIESGOS</b>						
3	3.1	CÓDIGO DE RIESGO	R-002			
		DESCRIPCIÓN DEL RIESGO	Contagio entre los trabajadores de la obra con el COVID-19.			
		CAUSA(S) GENERADORA(S)	Causa N° 1	Temor del trabajador para informar que tiene síntomas del contagio, por no perder el trabajo		
			Causa N° 2	No cumplimiento de los protocolos de Seguridad emitidos por el MTC y el MINSA.		
Causa N° 3	Falta de control diario de sintomatología del personal					
<b>ANÁLISIS CUALITATIVO DE RIESGOS</b>						
4	4.1	PROBABILIDAD DE OCURRENCIA		IMPACTO EN LA EJECUCIÓN DE LA OBRA		
		Muy baja	0.10	4.2	Muy bajo	0.05
		Baja	0.30		Bajo	0.10
		Moderada	0.50		Moderado	0.20
		Alta	0.70		Alto	0.40
		Muy alta	0.90		Muy alto	0.80
	Moderada	0.500	Moderado	0.200		
	4.3	PRIORIZACIÓN DEL RIESGO				
		Puntuación del Riesgo = Probabilidad x Impacto	0.100	Prioridad del Riesgo	Prioridad Moderada	
	<b>RESPUESTA A LOS RIESGOS</b>					
5.1	ESTRATEGIA	Mitigar Riesgo	x	Evitar Riesgo		
		Aceptar Riesgo		Transferir Riesgo		
5.2	DISPARADOR DE RIESGO	Inasistencia del personal a la obra, por padecer los síntomas del contagio.				
5.3	ACCIONES PARA DAR RESPUESTA AL RIESGO	1) Pruebas médicas al inicio y durante la ejecución de obra, controles diarios de personal y cumplimiento de recomendaciones de Minsa. 2) Contar con el personal médico requerido, cumpliendo los protocolos sanitarios establecidos. 3) Capacitaciones permanentes sensibilizando al personal respecto al cumplimiento de los protocolos sanitarios.				



Tabla 3. Anexo 01 identificar, analizar y dar respuesta a riesgos R003

Anexo N° 01							
Formato para identificar, analizar y dar respuesta a riesgos							
1	NÚMERO Y FECHA DEL DOCUMENTO	Número	003-2024				
		Fecha	Ago-24				
2	DATOS GENERALES DEL PROYECTO	Nombre del Proyecto	RENOVACION DE PUENTE; EN EL (LA) QUEBRADA PALO CORTADO EN EL CAMINO VECINAL R-200459 CON COODENADAS UTM 633548 ESTE, 9436273 NORTE EN EL SECTOR GUAYAQUIL - JOSE OLAYA DEL DISTRITO DE CHALACO, PROVINCIA MORROPON, DEPARTAMENTO PIURA.				
		Ubicación Geográfica	CHALACO - MORROPON - PIURA				
IDENTIFICACIÓN DE RIESGOS							
3	3.1	CÓDIGO DE RIESGO	R-003				
	3.2	DESCRIPCIÓN DEL RIESGO	Accidentes laborales por mal uso de los EPP, herramientas y falta de inducción por parte del personal de Seguridad y Salud en el Trabajo de la empresa contratista				
	3.3	CAUSA(S) GENERADORA(S)	Causa N° 1	Mal uso de las herramientas y equipos.			
			Causa N° 2	Inexperiencia del personal contratado.			
Causa N° 3			Falta de supervisión en Seguridad y Salud en el Trabajo.				
ANÁLISIS CUALITATIVO DE RIESGOS							
4	4.1	PROBABILIDAD DE OCURRENCIA		IMPACTO EN LA EJECUCIÓN DE LA OBRA			
		Muy baja	0.10	4.2	Muy bajo	0.05	
		Baja	0.30		Bajo	0.10	x
		Moderada	0.50		Moderado	0.20	
		Alta	0.70		Alto	0.40	
		Muy alta	0.90		Muy alto	0.80	
		Baja	0.300		Bajo	0.100	
	PRIORIZACIÓN DEL RIESGO						
	4.3	Puntuación del Riesgo = Probabilidad x Impacto	0.030	Prioridad del Riesgo	Baja Prioridad		
	RESPUESTA A LOS RIESGOS						
5	5.1	ESTRATEGIA	Mitigar Riesgo		Evitar Riesgo	x	
			Aceptar Riesgo		Transferir Riesgo		
	5.2	DISPARADOR DE RIESGO	Estadística Octubre-2020 / Anexo N°02: Accidentes de Trabajo Construcción a Nivel Nacional: 309. Fuente: MTPE/OGETIC/OFICINA DE ESTADÍSTICA				
	5.3	ACCIONES PARA DAR RESPUESTA AL RIESGO	1) Taller de inducción para el personal, respecto al uso de equipos y herramientas. 2) Monitoreo permanente para el cumplimiento de las normas de Seguridad y Salud en el Trabajo.				

Tabla 4. Anexo 01 identificar, analizar y dar respuesta a riesgos R004

Anexo N° 01							
Formato para identificar, analizar y dar respuesta a riesgos							
1	NÚMERO Y FECHA DEL DOCUMENTO	Número	004-2024				
		Fecha	Ago-24				
2	DATOS GENERALES DEL PROYECTO	Nombre del Proyecto	RENOVACION DE PUENTE; EN EL (LA) QUEBRADA PALO CORTADO EN EL CAMINO VECINAL R-200459 CON COODENADAS UTM 633548 ESTE, 9436273 NORTE EN EL SECTOR GUAYAQUIL - JOSE OLAYA DEL DISTRITO DE CHALACO, PROVINCIA MORROPON, DEPARTAMENTO PIURA.				
		Ubicación Geográfica	CHALACO - MORROPON - PIURA				
<b>IDENTIFICACIÓN DE RIESGOS</b>							
3	3.1	CÓDIGO DE RIESGO	R-004				
	3.2	DESCRIPCIÓN DEL RIESGO	Sobrecosto o ampliación de plazos de construcción de la infraestructura a causa de problemas geotécnicos inesperados.				
	3.3	CAUSA(S) GENERADORA(S)	Causa N° 1	Diferencias en las condiciones del medio geológico sobre lo previsto en el expediente técnico.			
Causa N° 2			Por agentes geodinámicos internos.				
<b>ANÁLISIS CUALITATIVO DE RIESGOS</b>							
4	4.1	PROBABILIDAD DE OCURRENCIA		IMPACTO EN LA EJECUCIÓN DE LA OBRA			
		Muy baja	0.10	4.2	Muy bajo	0.05	
		Baja	0.30		Bajo	0.10	
		Moderada	0.50		Moderado	0.20	
		Alta	0.70		Alto	0.40	
		Muy alta	0.90		Muy alto	0.80	x
	Baja		0.300	Muy alto		0.800	
	4.3	PRIORIZACIÓN DEL RIESGO					
	Puntuación del Riesgo = Probabilidad x Impacto	0.240	Prioridad del Riesgo	Alta Prioridad			
<b>RESPUESTA A LOS RIESGOS</b>							
5	5.1	ESTRATEGIA	Mitigar Riesgo		Evitar Riesgo	x	
			Aceptar Riesgo		Transferir Riesgo		
	5.2	DISPARADOR DE RIESGO	Identificación de condiciones del medio o proceso geológico sobre lo previsto en los estudios de la fase de elaboración de Expediente Técnico.				
5.3	ACCIONES PARA DAR RESPUESTA AL RIESGO	1) Realizar el Estudio de geología y geotecnia, cumpliendo con lo establecido en las normas del RNC. (E.030 / E.050). 2) Revisión por parte del responsable de la especialidad Geología / Geotecnia del consultor, antes de enviar el estudio de Suelos y Geotecnia a la entidad contratante.					



Tabla 5. Anexo 01 identificar, analizar y dar respuesta a riesgos R005

Anexo N° 01						
Formato para identificar, analizar y dar respuesta a riesgos						
1	NÚMERO Y FECHA DEL DOCUMENTO	Número	005-2024			
		Fecha	Ago-24			
2	DATOS GENERALES DEL PROYECTO	Nombre del Proyecto	RENOVACION DE PUENTE; EN EL (LA) QUEBRADA PALO CORTADO EN EL CAMINO VECINAL R-200459 CON COODENADAS UTM 633548 ESTE, 9436273 NORTE EN EL SECTOR GUAYAQUIL - JOSE OLAYA DEL DISTRITO DE CHALACO, PROVINCIA MORROPON, DEPARTAMENTO PIURA.			
		Ubicación Geográfica	CHALACO - MORROPON - PIURA			
<b>IDENTIFICACIÓN DE RIESGOS</b>						
3	3.1	CÓDIGO DE RIESGO	R-005			
		DESCRIPCIÓN DEL RIESGO	Huelga de personal y/o población.			
		CAUSA(S) GENERADORA(S)	Causa N° 1	Incumplimiento de pagos.		
			Causa N° 2	Conflicto de intereses en el sindicato de trabajadores.		
Causa N° 3						
<b>ANÁLISIS CUALITATIVO DE RIESGOS</b>						
4	4.1	PROBABILIDAD DE OCURRENCIA		IMPACTO EN LA EJECUCIÓN DE LA OBRA		
		Muy baja	0.10		Muy bajo	0.05
		Baja	0.30		Bajo	0.10
		Moderada	0.50	x	Moderado	0.20
		Alta	0.70		Alto	0.40
		Muy alta	0.90		Muy alto	0.80
		Moderada	0.500		Alto	0.400
	4.3	PRIORIZACIÓN DEL RIESGO				
		Puntuación del Riesgo =Probabilidad x Impacto	0.200	Prioridad del Riesgo	Alta Prioridad	
	<b>RESPUESTA A LOS RIESGOS</b>					
5.1	ESTRATEGIA	Mitigar Riesgo	x	Evitar Riesgo		
		Aceptar Riesgo		Transferir Riesgo		
5.2	DISPARADOR DE RIESGO	Presencia del sindicato de trabajadores en la obra, experiencias anteriores en obras similares.				
5.3	ACCIONES PARA DAR RESPUESTA AL RIESGO	1) Acuerdos establecidos desde el inicio de la obra, con los trabajadores y moradores de la zona. 2) Cumplimiento de la ley laboral vigente. 3) Comunicación constante con las autoridades de la población. 4) Sensibilización poblacional.				

Tabla 6. Anexo 01 identificar, analizar y dar respuesta a riesgos R006

Anexo N° 01								
Formato para identificar, analizar y dar respuesta a riesgos								
1	NÚMERO Y FECHA DEL DOCUMENTO	Número	006-2024					
		Fecha	Ago-24					
2	DATOS GENERALES DEL PROYECTO	Nombre del Proyecto	RENOVACION DE PUENTE; EN EL (LA) QUEBRADA PALO CORTADO EN EL CAMINO VECINAL R-200459 CON COODENADAS UTM 633548 ESTE, 9436273 NORTE EN EL SECTOR GUAYAQUIL - JOSE OLAYA DEL DISTRITO DE CHALACO, PROVINCIA MORROPON, DEPARTAMENTO PIURA.					
		Ubicación Geográfica	CHALACO - MORROPON - PIURA					
<b>IDENTIFICACIÓN DE RIESGOS</b>								
3	3.1	CÓDIGO DE RIESGO	R-006					
		DESCRIPCIÓN DEL RIESGO	Objeción y reclamos de las comunidades locales, adyacentes a la obra.					
		CAUSA(S) GENERADORA(S)	Causa N° 1	No contratación de moradores de la zona.				
			Causa N° 2	Afectación de bienes comunales.				
Causa N° 3								
<b>ANÁLISIS CUALITATIVO DE RIESGOS</b>								
4	4.1	PROBABILIDAD DE OCURRENCIA		IMPACTO EN LA EJECUCIÓN DE LA OBRA				
		Muy baja	0.10	4.2	Muy bajo	0.05		
		Baja	0.30		x	Bajo	0.10	
		Moderada	0.50		Moderado	0.20		
		Alta	0.70		Alto	0.40	x	
		Muy alta	0.90		Muy alto	0.80		
	Baja		0.300	Alto		0.400		
	<b>PRIORIZACIÓN DEL RIESGO</b>							
	4.3	Puntuación del Riesgo =Probabilidad x Impacto	0.120	Prioridad del Riesgo	Prioridad Moderada			
	<b>RESPUESTA A LOS RIESGOS</b>							
5	5.1	ESTRATEGIA	Mitigar Riesgo		Evitar Riesgo	x		
			Aceptar Riesgo		Transferir Riesgo			
	5.2	DISPARADOR DE RIESGO	Reclamos continuos de los pobladores de la zona en la obra.					
5.3	ACCIONES PARA DAR RESPUESTA AL RIESGO	Coordinar desde el inicio de la obra respecto a la contratación de la mano de obra de los moradores de la zona, estableciendo lineamientos definidos para la contratación.						



Tabla 7. Anexo 01 identificar, analizar y dar respuesta a riesgos R007

Anexo N° 01						
Formato para identificar, analizar y dar respuesta a riesgos						
1	NÚMERO Y FECHA DEL DOCUMENTO	Número	007-2024			
		Fecha	Ago-24			
2	DATOS GENERALES DEL PROYECTO	Nombre del Proyecto	RENOVACION DE PUENTE; EN EL (LA) QUEBRADA PALO CORTADO EN EL CAMINO VECINAL R-200459 CON COODENADAS UTM 633548 ESTE, 9436273 NORTE EN EL SECTOR GUAYAQUIL - JOSE OLAYA DEL DISTRITO DE CHALACO, PROVINCIA MORROPON, DEPARTAMENTO PIURA.			
		Ubicación Geográfica	CHALACO - MORROPON - PIURA			
<b>IDENTIFICACIÓN DE RIESGOS</b>						
3	3.1	CÓDIGO DE RIESGO	R-007			
		DESCRIPCIÓN DEL RIESGO	Defectos en la construcción producto de una mano de obra deficiente.			
		CAUSA(S) GENERADORA(S)	Causa N° 1	Escasez de personal capacitado en la zona.		
			Causa N° 2	Falta de dirección técnica.		
Causa N° 3	Empresa contratista no cuente con mano de obra calificada.					
<b>ANÁLISIS CUALITATIVO DE RIESGOS</b>						
4	4.1	PROBABILIDAD DE OCURRENCIA		IMPACTO EN LA EJECUCIÓN DE LA OBRA		
		Muy baja	0.10	x	Muy bajo	0.05
		Baja	0.30		Bajo	0.10
		Moderada	0.50		Moderado	0.20
		Alta	0.70		Alto	0.40
		Muy alta	0.90		Muy alto	0.80
	Baja		0.300	Alto		0.400
	4.3	PRIORIZACIÓN DEL RIESGO				
		Puntuación del Riesgo =Probabilidad x Impacto	0.120	Prioridad del Riesgo	Prioridad Moderada	
	<b>RESPUESTA A LOS RIESGOS</b>					
5	5.1	ESTRATEGIA	Mitigar Riesgo		Evitar Riesgo	
			Aceptar Riesgo		Transferir Riesgo	
	5.2	DISPARADOR DE RIESGO	Observaciones de la calidad y el proceso constructivo por parte del Supervisor, en el momento del control técnico, económico y administrativo.			
5.3	ACCIONES PARA DAR RESPUESTA AL RIESGO	1) Control del cumplimiento de las Normas Técnicas, especificaciones técnicas y ambientales de construcción. 2) Control de personal, equipos e instalaciones (campamentos, plantas, laboratorio). 3) Capacitación del personal.				

Tabla 8. Anexo 01 identificar, analizar y dar respuesta a riesgos R008

Anexo N° 01								
Formato para identificar, analizar y dar respuesta a riesgos								
1	NÚMERO Y FECHA DEL DOCUMENTO	Número	008-2024					
		Fecha	Ago-24					
2	DATOS GENERALES DEL PROYECTO	Nombre del Proyecto	RENOVACION DE PUENTE; EN EL (LA) QUEBRADA PALO CORTADO EN EL CAMINO VECINAL R-200459 CON COODENADAS UTM 633548 ESTE, 9436273 NORTE EN EL SECTOR GUAYAQUIL - JOSE OLAYA DEL DISTRITO DE CHALACO, PROVINCIA MORROPON, DEPARTAMENTO PIURA.					
		Ubicación Geográfica	CHALACO - MORROPON - PIURA					
<b>IDENTIFICACIÓN DE RIESGOS</b>								
3.1	CÓDIGO DE RIESGO	R-008						
3.2	DESCRIPCIÓN DEL RIESGO	Incumplimiento del equipamiento mínimo del contratista genera retrasos en la programación de obra.						
3	CAUSA(S) GENERADORA(S)	Causa N° 1	Falta de planificación durante la ejecución de la obra.					
		Causa N° 2	Falta de organización del personal del contratista para verificar el cumplimiento contractual.					
		Causa N° 3						
<b>ANÁLISIS CUALITATIVO DE RIESGOS</b>								
4	4.1	PROBABILIDAD DE OCURRENCIA		IMPACTO EN LA EJECUCIÓN DE LA OBRA				
		Muy baja	0.10	4.2	Muy bajo	0.05		
		Baja	0.30		Bajo	0.10		
		Moderada	0.50		Moderado	0.20		
		Alta	0.70		Alto	0.40		
		Muy alta	0.90		x	Muy alto	0.80	x
		Muy alta	0.900		Muy alto	0.800		
4.3	PRIORIZACIÓN DEL RIESGO							
Puntuación del Riesgo =Probabilidad x Impacto	0.720	Prioridad del Riesgo	Alta Prioridad					
<b>RESPUESTA A LOS RIESGOS</b>								
5	5.1	ESTRATEGIA	Mitigar Riesgo		Evitar Riesgo	x		
			Aceptar Riesgo		Transferir Riesgo			
5.2	DISPARADOR DE RIESGO	Experiencias en obras de similar envergadura en la región de Apurímac.						
5.3	ACCIONES PARA DAR RESPUESTA AL RIESGO	1) Coordinación de los responsables del contratista. 2) Planificación del cumplimiento de los equipos mínimos (Antigüedad menor a 5 años). 3) Verificación del cumplimiento entre la supervisión y contratista. 4) Presentación del sustento técnico para el cumplimiento del equipo mínimo.						



Tabla 9. Anexo 01 identificar, analizar y dar respuesta a riesgos R009

Anexo N° 01						
Formato para identificar, analizar y dar respuesta a riesgos						
1	NÚMERO Y FECHA DEL DOCUMENTO	Número	009-2024			
		Fecha	Ago-24			
2	DATOS GENERALES DEL PROYECTO	Nombre del Proyecto	RENOVACION DE PUENTE; EN EL (LA) QUEBRADA PALO CORTADO EN EL CAMINO VECINAL R-200459 CON COODENADAS UTM 633548 ESTE, 9436273 NORTE EN EL SECTOR GUAYAQUIL - JOSE OLAYA DEL DISTRITO DE CHALACO, PROVINCIA MORROPON, DEPARTAMENTO PIURA.			
		Ubicación Geográfica	CHALACO - MORROPON - PIURA			
<b>IDENTIFICACIÓN DE RIESGOS</b>						
3	3.1	CÓDIGO DE RIESGO	R-009			
		DESCRIPCIÓN DEL RIESGO	Renuncia de personal profesional clave del contratista en etapas críticas de la ejecución de la obra.			
		CAUSA(S) GENERADORA(S)	Causa N° 1	Falta de comunicación efectiva entre el personal de obra.		
			Causa N° 2	Falta de liderazgo del Residente de Obra.		
Causa N° 3	Condiciones laborales insuficientes para los profesionales asignados. Ambiente laboral inapropiado.					
<b>ANÁLISIS CUALITATIVO DE RIESGOS</b>						
4	4.1	PROBABILIDAD DE OCURRENCIA		IMPACTO EN LA EJECUCIÓN DE LA OBRA		
		Muy baja	0.10	4.2	Muy bajo	0.05
		Baja	0.30		Bajo	0.10
		Moderada	0.50		Moderado	0.20
		Alta	0.70		Alto	0.40
		Muy alta	0.90		x	Muy alto
	Muy alta	0.900	Muy alto	0.800		
	<b>PRIORIZACIÓN DEL RIESGO</b>					
	4.3	Puntuación del Riesgo =Probabilidad x Impacto	0.720	Prioridad del Riesgo	Alta Prioridad	
	<b>RESPUESTA A LOS RIESGOS</b>					
5.1	ESTRATEGIA	Mitigar Riesgo		Evitar Riesgo	x	
		Aceptar Riesgo		Transferir Riesgo		
5.2	DISPARADOR DE RIESGO	Experiencias en obras de similares de envergadura en la región de Apurímac.				
5.3	ACCIONES PARA DAR RESPUESTA AL RIESGO	1) El personal clave deberá gozar de buena salud. 2) La entidad deberá hacer seguimiento a través de la supervisión sobre la permanencia de los profesionales de forma diaria. 3) La supervisión deberá emitir reportes diarios informando sobre alguna eventual renuncia. 4) En caso de renuncias, el contratista deberá presentar reemplazos en el plazo establecido en el Reglamento de Ley de Contrataciones, Contrato y Términos de Referencia.				

Tabla 10. Anexo 01 identificar, analizar y dar respuesta a riesgos R010

Anexo N° 01 Formato para identificar, analizar y dar respuesta a riesgos								
1	NÚMERO Y FECHA DEL DOCUMENTO	Número	010-2024					
		Fecha	Ago-24					
2	DATOS GENERALES DEL PROYECTO	Nombre del Proyecto	RENOVACION DE PUENTE; EN EL (LA) QUEBRADA PALO CORTADO EN EL CAMINO VECINAL R-200459 CON COODENADAS UTM 633548 ESTE, 9436273 NORTE EN EL SECTOR GUAYAQUIL - JOSE OLAYA DEL DISTRITO DE CHALACO, PROVINCIA MORROPON, DEPARTAMENTO PIURA.					
		Ubicación Geográfica	CHALACO - MORROPON - PIURA					
<b>IDENTIFICACIÓN DE RIESGOS</b>								
3	3.1 CÓDIGO DE RIESGO	R-010						
		3.2 DESCRIPCIÓN DEL RIESGO	Riesgo ambiental relacionado con el riesgo de incumplimiento de la normatividad ambiental y de las medidas correctoras definidas en la aprobación de los estudios ambientales (FORMATO DE ACCIONES).					
			3.3 CAUSA(S) GENERADORA(S)	Causa N° 1	Afectación del medio ambiente por quema de basura y desechos.			
			Causa N° 2	No cerrar el DME (Deposito de material excedente) adecuadamente.				
Causa N° 3	Deficiencia de restauración y revegetación en los espacios considerados en el FORMATO DE ACCIONES.							
<b>ANÁLISIS CUALITATIVO DE RIESGOS</b>								
4	4.1	PROBABILIDAD DE OCURRENCIA		IMPACTO EN LA EJECUCIÓN DE LA OBRA				
		Muy baja	0.10	4.2	Muy bajo	0.05		
		Baja	0.30		x	Bajo	0.10	
		Moderada	0.50		Moderado	0.20		
		Alta	0.70		Alto	0.40	x	
		Muy alta	0.90		Muy alto	0.80		
		Baja	0.300	Alto	0.400			
		<b>PRIORIZACIÓN DEL RIESGO</b>						
		4.3	Puntuación del Riesgo =Probabilidad x Impacto	0.120	Prioridad del Riesgo	Prioridad Moderada		
		<b>RESPUESTA A LOS RIESGOS</b>						
5	5.1 ESTRATEGIA	Mitigar Riesgo		Evitar Riesgo	x			
		Aceptar Riesgo		Transferir Riesgo				
5.2	DISPARADOR DE RIESGO	Experiencia en obras de similar envergadura en la región de Apurímac.						
5.3	ACCIONES PARA DAR RESPUESTA AL RIESGO	1) Cumplir con las normas ambientales establecidas. 2) Cumplir con lo establecido en el Expediente Técnico y en el FORMATO DE ACCIONES						



1. PROBABILIDAD DE OCURRENCIA		Muy Alta	0.90	0.045	0.090	0.180	0.360	0.720
2. IMPACTO EN LA EJECUCIÓN DE LA OBRA	Alta		0.70	0.035	0.070	0.140	0.280	0.560
	Moderada		0.50	0.025	0.050	0.100	0.200	0.400
	Baja		0.30	0.015	0.030	0.060	0.120	0.240
	Muy Baja		0.10	0.005	0.010	0.020	0.040	0.080
		Muy Bajo		0.05	0.10	0.20	0.40	0.80
3. PRIORIDAD DEL RIESGO		Bajo		Moderado	Alto	Muy Alto	Alta	



Anexo N° 03					
Formato para asignar los riesgos					
1. NÚMERO Y FECHA DEL DOCUMENTO		Número	01-2024	2. DATOS GENERALES DEL PROYECTO	Nombre del Proyecto
		Fecha	Ago-24		Ubicación Geográfica
					RENOVACION DE PUENTE; EN EL (LA) QUEBRADA PALO CORTADO EN EL CAMINO VECINAL R-200459 CON COORDENADAS UTM 633548 ESTE, 9436273 NORTE EN EL SECTOR GUAYAQUIL - JOSE OLAYA DEL DISTRITO DE CHALACO, PROVINCIA MORROPON, DEPARTAMENTO PIURA.
					CHALACO - MORROPON - PIURA

4 PLAN DE RESPUESTA A LOS RIESGOS								
3. INFORMACIÓN DEL RIESGO				4.3 RIESGO ASIGNADO A				
3.1 CÓDIGO DE RIESGO	3.2 DESCRIPCIÓN DEL RIESGO	3.3 PRIORIDAD DEL RIESGO	4.1 ESTRATEGIA SELECCIONADA		4.2 ACCIONES A REALIZAR EN EL MARCO DEL PLAN			
			Mitigar el riesgo	Evitar el riesgo	Transferir el riesgo			
			Aceptar el riesgo					
R001	Retraso por mal tiempo (temporada de lluvias).	Alta Prioridad		X		1) Considerar dentro de su contingencia, recursos para limpieza de la vía de acceso a la obra. 2) Verificar rutas alternas, para la continuidad del traslado del personal, material y equipos, para la culminación de los trabajos en los tiempos establecidos.	X	
R002	Contagio entre los trabajadores de la obra con el COVID-19.	Prioridad Moderada	X			1) Pruebas médicas al inicio y durante la ejecución de obra, controles diarios de personal y cumplimiento de recomendaciones de Minsa. 2) Contar con el personal médico requerido, cumpliendo los protocolos sanitarios establecidos. 3) Capacitaciones permanentes sensibilizando al personal respecto al cumplimiento de los protocolos sanitarios.		X
R003	Accidentes laborales por mal uso de los EPP, herramientas y falta de inducción por parte del personal de Seguridad y	Baja Prioridad		X		1) Taller de inducción para el personal, respecto al uso de equipos y herramientas. 2) Monitoreo permanente para el cumplimiento de las normas de Seguridad y Salud en el Trabajo.	X	

Salud en el Trabajo de la empresa contratista									
R004	Sobrecosto o ampliación de plazos de construcción de la infraestructura a causa de problemas geotécnicos inesperados.	Alta Prioridad		X				X	
R005	Huelga de personal y/o población.	Alta Prioridad			X			X	
R006	Objeción y reclamos de las comunidades locales, adyacentes a la obra.	Prioridad Moderada		X					X
R007	Defectos en la construcción producto de una mano de obra deficiente.	Prioridad Moderada		X					X
R008	Incumplimiento del equipamiento mínimo del contratista genera retrasos en la programación de obra.	Alta Prioridad		X					X

R009	Renuncia de personal profesional clave del contratista en etapas críticas de la ejecución de la obra.	Alta Prioridad		X		1) El personal clave deberá gozar de buena salud.2) La entidad deberá hacer seguimiento a los profesionales de forma diaria.3) La supervisión deberá emitir reportes diarios informando sobre alguna eventual renuncia.4) En caso de renunciara, el contratista deberá presentar reemplazos en el plazo establecido en el Reglamento de Ley de Contrataciones, Contrato y Términos de Referencia.	X
R010	Riesgo ambiental relacionado con el riesgo de incumplimiento de la normatividad ambiental y de las medidas correctoras definidas en la aprobación de los estudios ambientales (FORMATO DE ACCIONES ).	Prioridad Moderada		X		1) Cumplir con las normas ambientales establecidas. 2) Cumplir con lo establecido en el Expediente Técnico y en el FORMATO DE ACCIONES	X





#### **CLÁUSULA DÉCIMA CUARTA: RESPONSABILIDAD POR VICIOS OCULTOS**

Ni la suscripción del Acta de Recepción de Obra, ni el consentimiento de la liquidación del contrato de obra, enervan el derecho de LA ENTIDAD a reclamar, posteriormente, por defectos o vicios ocultos, conforme a lo dispuesto por los artículos 40 de la Ley de Contrataciones del Estado y 173 de su Reglamento.

El plazo máximo de responsabilidad de EL CONTRATISTA es de 7 años, contados a partir de la conformidad de la recepción TOTAL de la obra.

#### **CLÁUSULA DÉCIMA QUINTA: PENALIDADES**

Si EL CONTRATISTA incurre en retraso injustificado en la ejecución de las prestaciones objeto del contrato, LA ENTIDAD le aplica automáticamente una penalidad por mora por cada día de atraso, de acuerdo a la siguiente fórmula:

$$\text{Penalidad Diaria} = \frac{0.10 \times \text{monto vigente}}{F \times \text{plazo vigente en días}}$$

Donde:

**F = 0.15 para plazos mayores a sesenta (60) días o;**

**F = 0.40 para plazos menores o iguales a sesenta (60) días.**

El retraso se justifica a través de la solicitud de ampliación de plazo debidamente aprobado. Adicionalmente, se considera justificado el retraso y en consecuencia no se aplica penalidad, cuando EL CONTRATISTA acredite, de modo objetivamente sustentado, que el mayor tiempo transcurrido no le resulta imputable. En este último caso la calificación del retraso como justificado por parte de LA ENTIDAD no da lugar al pago de gastos generales ni costos directos de ningún tipo, conforme el numeral 162.5 del artículo 162 del Reglamento de la Ley de Contrataciones del Estado.

Adicionalmente a la penalidad por mora se aplicarán las siguientes penalidades:

Otras penalidades			
N°	Supuestos de aplicación de penalidad	Forma de cálculo	Procedimiento
1	Cuando el personal acreditado permanece menos de sesenta (60) días desde el inicio de su participación en la ejecución del contrato o del íntegro del plazo de ejecución, si este es menor a los sesenta (60) días, de conformidad con las disposiciones establecidas en el numeral 190.2 del artículo 190 del Reglamento.	(0.5 UIT) por cada día de ausencia del personal en obra en el plazo previsto.	Según informe del SUPERVISOR DE LA OBRA.
2	En caso el contratista incumpla con su obligación de ejecutar la prestación con el personal acreditado o debidamente sustituido.	(0.5 UIT) por cada día de ausencia del personal en obra.	Según informe del SUPERVISOR DE LA OBRA.
3	SEGURIDAD DE OBRA Y SEÑALIZACIÓN Cuando el contratista no cuente con los dispositivos de seguridad en la obra. Incumpliendo las normas reglamentarias de seguridad y salud en el trabajo, la penalidad es por cada día.	0.25 de la UIT por cada día del incumplimiento	Según informe del SUPERVISOR DE LA OBRA.
4	Cuando el contratista emplee materiales no normalizados, en este caso el contratista deberá retirar dicho material y reemplazarlo por otro que este normalizado y cumpla con las especificaciones técnicas, siendo dicho reemplazo sin costo alguno para la Municipalidad.	0.50 DE LA UIT POR CADA CASO DETECTADO	Según informe del SUPERVISOR DE LA OBRA.
5	Por inasistencia del personal clave a reuniones convocadas por la entidad Contratante y/o supervisión durante la ejecución de la obra o durante las visitas del comité de recepción. Cuando el contratista injustificadamente no asista con el residente de obra y sus especialistas a reuniones convocadas por la durante las visitas del comité de recepción, según su plantel profesional clave presentado en sus documentos de perfeccionamiento de contrato. La penalidad será aplicada por cada día de inasistencia por profesional. A fin de cumplir el contratista reprogramará la reunión en forma oportuna.	0.25 de la UIT por cada inasistencia del personal clave según su participación en obra.	Según informe del SUPERVISOR DE LA OBRA.
6	POR ATRASO EN EL RETIRO DE EQUIPOS O MATERIALES Cuando el contratista incurra en atraso en el retiro de equipos o materiales de la obra, ordenados por el Supervisor o Entidad. Se aplicará una penalidad por cada día de demora respecto del plazo otorgado por la Supervisión o Entidad.	0.25 de la UIT por cada día de demora en el retiro de equipos y/o materiales	Según informe del SUPERVISOR DE LA OBRA.
7	Cuando el contratista no cumpla con entregar el calendario valorizado adecuado a la Fecha de inicio del plazo contractual, en un plazo de 48 horas, o en el caso de demoras injustificadas, los cronogramas reprogramados o acelerados de trabajo u otros documentos, dentro del plazo indicado en la Ley de Contrataciones y su	Uno por diez mil (1/10000) del monto del contrato por ocurrencia.	Según informe del SUPERVISOR DE LA OBRA.

pág. 17

	Reglamento		
8	Cuando el contratista no coloque el cartel de obra dentro de los 5 días calendarios del inicio contractual de la obra, la penalidad es por día no colocado. Hay obligación de mantener el cartel de obra durante la ejecución de la obra, se penalizará de la misma forma, cuando no se mantenga durante el plazo de ejecución de obra.	S/ 500.00 por cada día de no colocarlo o que se encuentre deteriorado.	Según informe del SUPERVISOR DE LA OBRA.
9	Programación y Calendario de obra Cuando el contratista no cumpla en presentar el Calendario Acelerado de Obra, vencido el plazo de los 03 días siguientes de solicitados y anotados vía cuaderno de obra por el inspector y/o supervisor de obra.	Por día 0.5 UIT	Según informe del SUPERVISOR DE LA OBRA
10	Pruebas y Ensayos Cuando EL CONTRATISTA no presente los documentos que sustenten las pruebas o ensayos para verificar la calidad de los materiales y las dosificaciones, solicitados por el supervisor e inspector de obra, y solicitados con un plazo de 15 días de anticipación antes del uso de estas pruebas de calidad.	Por día 0.5 UIT	Según informe del SUPERVISOR DE LA OBRA

Estas penalidades se deducen de las valorizaciones o en la liquidación final, según corresponda; o si fuera necesario, se cobra del monto resultante de la ejecución de la garantía de fiel cumplimiento.

La penalidad por mora y las otras penalidades pueden alcanzar cada una un monto máximo equivalente al diez por ciento (10%) del monto del contrato vigente, o de ser el caso, del ítem que debió ejecutarse.

Cuando se llegue a cubrir el monto máximo de la penalidad por mora o el monto máximo para otras penalidades, LA ENTIDAD puede resolver el contrato por incumplimiento.

#### **CLÁUSULA DÉCIMA SEXTA: RESOLUCIÓN DEL CONTRATO**

Cualquiera de las partes puede resolver el contrato, de conformidad con el numeral 32.3 del artículo 32 y artículo 36 de la Ley de Contrataciones del Estado, y el artículo 164 de su Reglamento. De darse el caso, LA ENTIDAD procederá de acuerdo a lo establecido en los artículos 165 y 207 del Reglamento de la Ley de Contrataciones del Estado.

#### **CLÁUSULA DÉCIMA SÉTIMA: RESPONSABILIDAD DE LAS PARTES**

Cuando se resuelva el contrato por causas imputables a algunas de las partes, se debe resarcir los daños y perjuicios ocasionados, a través de la indemnización correspondiente. Ello no obsta la aplicación de las sanciones administrativas, penales y pecuniarias a que dicho incumplimiento diere lugar, en el caso que éstas correspondan.

Lo señalado precedentemente no exime a ninguna de las partes del cumplimiento de las demás obligaciones previstas en el presente contrato.

#### **CLÁUSULA DÉCIMA OCTAVA: ANTICORRUPCIÓN**

EL CONTRATISTA declara y garantiza no haber, directa o indirectamente, o tratándose de una persona jurídica a través de sus socios, integrantes de los órganos de administración, apoderados, representantes legales, funcionarios, asesores o personas vinculadas a las que se refiere el artículo 7 del Reglamento de la Ley de Contrataciones del Estado, ofrecido, negociado o efectuado, cualquier pago o, en general, cualquier beneficio o incentivo ilegal en relación al contrato.

Asimismo, el CONTRATISTA se obliga a conducirse en todo momento, durante la ejecución del contrato, con honestidad, probidad, veracidad e integridad y de no cometer actos ilegales o de

corrupción, directa o indirectamente o a través de sus socios, accionistas, participacionistas, integrantes de los órganos de administración, apoderados, representantes legales, funcionarios, asesores y personas vinculadas a las que se refiere el artículo 7 del Reglamento de la Ley de Contrataciones del Estado.

Además, EL CONTRATISTA se compromete a i) comunicar a las autoridades competentes, de manera directa y oportuna, cualquier acto o conducta ilícita o corrupta de la que tuviera conocimiento; y ii) adoptar medidas técnicas, organizativas y/o de personal apropiadas para evitar los referidos actos o prácticas.

Finalmente, EL CONTRATISTA se compromete a no colocar a los funcionarios públicos con los que deba interactuar, en situaciones reñidas con la ética. En tal sentido, reconoce y acepta la prohibición de ofrecerles a éstos cualquier tipo de obsequio, donación, beneficio y/o gratificación, ya sea de bienes o servicios, cualquiera sea la finalidad con la que se lo haga.

#### **CLÁUSULA DÉCIMA NOVENA: MARCO LEGAL DEL CONTRATO**

Sólo en lo no previsto en este contrato, en la Ley de Contrataciones del Estado y su Reglamento, en las directivas que emita el OSCE y demás normativa especial que resulte aplicable, serán de aplicación supletoria las disposiciones pertinentes del Código Civil vigente, cuando corresponda, y demás normas de derecho privado.

#### **CLÁUSULA VIGÉSIMA: SOLUCIÓN DE CONTROVERSIAS<sup>20</sup>**

Las controversias que surjan entre las partes durante la ejecución del contrato se resuelven mediante conciliación o arbitraje, según el acuerdo de las partes.

Cualquiera de las partes tiene derecho a iniciar el arbitraje a fin de resolver dichas controversias dentro del plazo de caducidad previsto en la Ley de Contrataciones del Estado y su Reglamento.

Facultativamente, cualquiera de las partes tiene el derecho a solicitar una conciliación dentro del plazo de caducidad correspondiente, según lo señalado en el artículo 224 del Reglamento de la Ley de Contrataciones del Estado, sin perjuicio de recurrir al arbitraje, en caso no se llegue a un acuerdo entre ambas partes o se llegue a un acuerdo parcial. Las controversias sobre nulidad del contrato solo pueden ser sometidas a arbitraje.

El Laudo arbitral emitido es inapelable, definitivo y obligatorio para las partes desde el momento de su notificación, según lo previsto en el numeral 45.21 del artículo 45 de la Ley de Contrataciones del Estado.

##### **Importante para la Entidad**

*De acuerdo con lo dispuesto en el numeral 243.4 del artículo 243 del Reglamento, la obligatoriedad de someter a Junta de Resolución de Disputas las controversias en los contratos de obra por montos superiores a veinte millones con 00/100 Soles (S/ 20 000 000,00), es obligatoria. Asimismo, el sometimiento de la solución de controversias a una Junta de Resolución de Disputas en los contratos cuyos montos sean iguales o menores a veinte millones con 00/100 Soles (S/ 20 000 000,00) es facultativa. En tal sentido, según lo previsto en el Anexo N° 2 de la Directiva N° 012-2019-OSCE/CD incluir la siguiente cláusula, según corresponda:*

#### **CLÁUSULA VIGÉSIMA PRIMERA: JUNTA DE RESOLUCIÓN DE DISPUTAS**

*Las partes acuerdan para la solución de las controversias derivadas del presente Contrato de Obra conformar una Junta de Resolución de Disputas (en adelante, la JRD) de acuerdo a las disposiciones de la Ley de Contrataciones del Estado, su Reglamento y las directivas que emita OSCE al respecto (en adelante, las “Normas Aplicables a la JRD”); encargando su organización y administración al [DENOMINACIÓN O RAZÓN SOCIAL DEL CENTRO DE ADMINISTRACIÓN DESIGNADO POR LAS PARTES AL CUAL ENCARGAN LA ORGANIZACIÓN DE LA JRD].*

<sup>20</sup> De acuerdo con el numeral 225.3 del artículo 225 del Reglamento, las partes pueden recurrir al arbitraje ad hoc cuando las controversias deriven de procedimientos de selección cuyo valor referencial sea menor o igual a cinco millones con 00/100 soles (S/ 5 000 000,00).



*La JRD estará compuesta por [TRES (3) MIEMBROS / UN (1) MIEMBRO], los/el cual/es será/n designado/s conforme a las Normas Aplicables a la JRD.*

*Todas las controversias generadas entre las partes con ocasión al presente Contrato de Obra deben ser sometidas, en primer lugar, a la decisión de la JRD de conformidad con las Normas Aplicables a las JRD.*

*La decisión que emita la JRD es vinculante y, por tanto, de inmediato y obligatorio cumplimiento para las partes conforme a lo establecido en las Normas Aplicables a la JRD. El incumplimiento de la decisión otorga a la parte afectada la potestad de resolver el contrato, previo aviso requiriendo el cumplimiento.*

*En caso alguna de las Partes no esté de acuerdo con la decisión emitida por la JRD, podrá someter la controversia a arbitraje conforme a lo establecido en las Normas Aplicables a la JRD. Las Partes acuerdan que es condición obligatoria para el inicio del arbitraje el haber concluido de modo previo el procedimiento ante la JRD.*

*Si una Parte no manifiesta su disconformidad con una decisión emitida por la JRD en el plazo previsto en las Normas Aplicables a las JRD, entonces dicha decisión adquiere el carácter de definitiva y no podrá ser sometida a arbitraje. Si una Parte manifiesta su disconformidad con una decisión emitida por la JRD en el plazo previsto en las Normas Aplicables a las JRD, pero no inicia el arbitraje respectivo en el plazo previsto en dichas Normas, aquella adquiere la calidad de definitiva.*

*Incorporar o eliminar, según corresponda*

#### **CLÁUSULA VIGÉSIMA SEGUNDA: FACULTAD DE ELEVAR A ESCRITURA PÚBLICA**

Cualquiera de las partes puede elevar el presente contrato a Escritura Pública corriendo con todos los gastos que demande esta formalidad.

#### **CLÁUSULA VIGÉSIMA TERCERA: DOMICILIO PARA EFECTOS DE LA EJECUCIÓN CONTRACTUAL**

Las partes declaran el siguiente domicilio para efecto de las notificaciones que se realicen durante la ejecución del presente contrato:

DOMICILIO DE LA ENTIDAD: [.....]

DOMICILIO DEL CONTRATISTA: [CONSIGNAR EL DOMICILIO SEÑALADO POR EL POSTOR GANADOR DE LA BUENA PRO AL PRESENTAR LOS REQUISITOS PARA EL PERFECCIONAMIENTO DEL CONTRATO]

La variación del domicilio aquí declarado de alguna de las partes debe ser comunicada a la otra parte, formalmente y por escrito, con una anticipación no menor de quince (15) días calendario.

De acuerdo con las bases integradas, la oferta y las disposiciones del presente contrato, las partes lo firman por duplicado en señal de conformidad en la ciudad de [.....] al [CONSIGNAR FECHA].

\_\_\_\_\_  
“LA ENTIDAD”

\_\_\_\_\_  
“EL CONTRATISTA”

#### **Importante**

*Este documento puede firmarse digitalmente si ambas partes cuentan con firma digital, según la Ley N° 27269, Ley de Firmas y Certificados Digitales<sup>21</sup>.*

<sup>21</sup> Para mayor información sobre la normativa de firmas y certificados digitales ingresar a: <https://www.indecopi.gob.pe/web/firmas-digitales/firmar-y-certificados-digitales>

**CAPÍTULO VI**  
**CONSTANCIA DE PRESTACIÓN DE EJECUCIÓN DE OBRA**

De conformidad con el artículo 169 del Reglamento, se deja expresa constancia de la culminación de la prestación derivada del contrato mencionado en el numeral 3 del presente documento.

<b>1 DATOS DEL DOCUMENTO</b>	Número del documento			
	Fecha de emisión del documento			
<b>2 DATOS DEL CONTRATISTA</b>	Nombre, denominación o razón social			
	RUC			
	EN CASO EL CONTRATISTA SEA UN CONSORCIO, ADEMÁS SE DEBERÁ REGISTRAR LA SIGUIENTE INFORMACIÓN:			
	Nombre o razón social del integrante del consorcio	RUC	%	Descripción de las obligaciones
<b>3 DATOS DEL CONTRATO</b>	Número del contrato			
	Tipo y número del procedimiento de selección			
	Descripción del objeto del contrato			
	Fecha de suscripción del contrato			
	Monto del contrato			
<b>4 DATOS DE LA OBRA</b>	Denominación de la obra			
	Ubicación de la obra (Región, Provincia y Distrito)			
	Nombres y apellidos del Supervisor de la Obra			
	Plazo de ejecución de la obra	Plazo original	días calendario	
		Ampliación(es) de plazo	días calendario	
		Total plazo	días calendario	
		Fecha de culminación de la obra		
		Fecha de recepción de la obra		
		Fecha de liquidación de la obra		
	Monto de la obra	Número de adicionales de obra		
		Monto total de los adicionales		
Número de deductivos				
Monto total de los deductivos				
Monto total de la obra (sólo componente de obra)				

<b>5 APLICACIÓN DE PENALIDADES</b>	Monto de las penalidades por mora				
	Monto de otras penalidades				
	Monto total de las penalidades aplicadas				
<b>6 SOLUCIÓN DE CONTROVERSIAS DEL CONTRATO</b>	Junta de Resolución de Disputas	Si		No	
	Arbitraje	Si		No	
	N° de arbitrajes				
<b>7 DATOS DE LA ENTIDAD</b>	Nombre de la Entidad				
	RUC de la Entidad				
	Nombres y apellidos del funcionario que emite la constancia				
	Cargo que ocupa en la Entidad				
	Teléfono de contacto				
<b>8</b>					
	<b>NOMBRE, FIRMA Y SELLO DEL FUNCIONARIO COMPETENTE</b>				

## ANEXOS



**ANEXO N° 1**

**DECLARACIÓN JURADA DE DATOS DEL POSTOR**

Señores

**COMITÉ DE SELECCIÓN**

**ADJUDICACIÓN SIMPLIFICADA N° [CONSIGNAR NOMENCLATURA DEL PROCEDIMIENTO]**

Presente.-

El que se suscribe, [.....], postor y/o Representante Legal de [CONSIGNAR EN CASO DE SER PERSONA JURÍDICA], identificado con [CONSIGNAR TIPO DE DOCUMENTO DE IDENTIDAD] N° [CONSIGNAR NÚMERO DE DOCUMENTO DE IDENTIDAD], con poder inscrito en la localidad de [CONSIGNAR EN CASO DE SER PERSONA JURÍDICA] en la Ficha N° [CONSIGNAR EN CASO DE SER PERSONA JURÍDICA] Asiento N° [CONSIGNAR EN CASO DE SER PERSONA JURÍDICA], **DECLARO BAJO JURAMENTO** que la siguiente información se sujeta a la verdad:

Nombre, Denominación o Razón Social :			
Domicilio Legal :			
RUC :	Teléfono(s) :		
MYPE <sup>22</sup>		Sí	No
Correo electrónico :			

**Autorización de notificación por correo electrónico:**

Autorizo que se notifiquen al correo electrónico indicado las siguientes actuaciones:

1. Solicitud de reducción de la oferta económica.
2. Solicitud de subsanación de los requisitos para perfeccionar el contrato.
3. Solicitud para presentar los documentos para perfeccionar el contrato, según orden de prelación, de conformidad con lo previsto en el artículo 141 del Reglamento.
4. Respuesta a la solicitud de acceso al expediente de contratación.

Asimismo, me comprometo a remitir la confirmación de recepción, en el plazo máximo de dos (2) días hábiles de recibida la comunicación.

[CONSIGNAR CIUDAD Y FECHA]

.....  
**Firma, Nombres y Apellidos del postor o Representante legal, según corresponda**

**Importante**

*La notificación dirigida a la dirección de correo electrónico consignada se entenderá válidamente efectuada cuando la Entidad reciba acuse de recepción.*

<sup>22</sup> Esta información será verificada por la Entidad en la página web del Ministerio de Trabajo y Promoción del Empleo en la sección consulta de empresas acreditadas en el REMYPE en el link <http://www2.trabajo.gob.pe/servicios-en-linea-2-2/> y se tendrá en consideración, en caso el postor ganador de la buena pro solicite la retención del diez por ciento (10%) del monto del contrato, en calidad de garantía de fiel cumplimiento, según las condiciones previstas en el numeral 149.4 del artículo 149 y numeral 151.3 del artículo 151 del Reglamento. Asimismo, dicha información se tendrá en cuenta en caso de empate, conforme a lo previsto en el artículo 91 del Reglamento.

**Importante**

*Cuando se trate de consorcios, la declaración jurada es la siguiente:*

**ANEXO N° 1**

**DECLARACIÓN JURADA DE DATOS DEL POSTOR**

Señores

**COMITÉ DE SELECCIÓN**

**ADJUDICACIÓN SIMPLIFICADA N° [CONSIGNAR NOMENCLATURA DEL PROCEDIMIENTO]**

Presente.-

El que se suscribe, [.....], representante común del consorcio [CONSIGNAR EL NOMBRE DEL CONSORCIO], identificado con [CONSIGNAR TIPO DE DOCUMENTO DE IDENTIDAD] N° [CONSIGNAR NÚMERO DE DOCUMENTO DE IDENTIDAD], **DECLARO BAJO JURAMENTO** que la siguiente información se sujeta a la verdad:

Datos del consorciado 1				
Nombre, Denominación o Razón Social :				
Domicilio Legal :				
RUC :	Teléfono(s) :			
MYPE <sup>23</sup>		Sí		No
Correo electrónico :				

Datos del consorciado 2				
Nombre, Denominación o Razón Social :				
Domicilio Legal :				
RUC :	Teléfono(s) :			
MYPE <sup>24</sup>		Sí		No
Correo electrónico :				

Datos del consorciado ...				
Nombre, Denominación o Razón Social :				
Domicilio Legal :				
RUC :	Teléfono(s) :			
MYPE <sup>25</sup>		Sí		No
Correo electrónico :				

**Autorización de notificación por correo electrónico:**

Correo electrónico del consorcio:

Autorizo que se notifiquen al correo electrónico indicado las siguientes actuaciones:

<sup>23</sup> Esta información será verificada por la Entidad en la página web del Ministerio de Trabajo y Promoción del Empleo en la sección consulta de empresas acreditadas en el REMYPE en el link <http://www2.trabajo.gob.pe/servicios-en-linea-2-2/> y se tendrá en consideración, en caso el consorcio ganador de la buena pro solicite la retención del diez por ciento (10%) del monto del contrato, en calidad de garantía de fiel cumplimiento, según las condiciones previstas en el numeral 149.4 del artículo 149 y numeral 151.3 del artículo 151 del Reglamento. Asimismo, dicha información se tendrá en cuenta en caso de empate, conforme a lo previsto en el artículo 91 del Reglamento. Para dichos efectos, todos los integrantes del consorcio deben acreditar la condición de micro o pequeña empresa.

<sup>24</sup> Ibídem.

<sup>25</sup> Ibídem.

1. Solicitud de reducción de la oferta económica.
2. Solicitud de subsanación de los requisitos para perfeccionar el contrato.
3. Solicitud para presentar los documentos para perfeccionar el contrato, según orden de prelación, de conformidad con lo previsto en el artículo 141 del Reglamento.
4. Respuesta a la solicitud de acceso al expediente de contratación.

Asimismo, me comprometo a remitir la confirmación de recepción, en el plazo máximo de dos (2) días hábiles de recibida la comunicación.

[CONSIGNAR CIUDAD Y FECHA]

.....  
**Firma, Nombres y Apellidos del representante  
común del consorcio**

**Importante**

*La notificación dirigida a la dirección de correo electrónico consignada se entenderá válidamente efectuada cuando la Entidad reciba acuse de recepción.*

## ANEXO N° 2

### DECLARACIÓN JURADA (ART. 52 DEL REGLAMENTO DE LA LEY DE CONTRATACIONES DEL ESTADO)

Señores

**COMITÉ DE SELECCIÓN**

**ADJUDICACIÓN SIMPLIFICADA N° [CONSIGNAR NOMENCLATURA DEL PROCEDIMIENTO]**

Presente.-

Mediante el presente el suscrito, postor y/o Representante Legal de [CONSIGNAR EN CASO DE SER PERSONA JURÍDICA], declaro bajo juramento:

- i. No haber incurrido y me obligo a no incurrir en actos de corrupción, así como a respetar el principio de integridad.
- ii. No tener impedimento para postular en el procedimiento de selección ni para contratar con el Estado, conforme al artículo 11 de la Ley de Contrataciones del Estado.
- iii. Conocer las sanciones contenidas en la Ley de Contrataciones del Estado y su Reglamento, así como las disposiciones aplicables de la Ley N° 27444, Ley del Procedimiento Administrativo General.
- iv. Participar en el presente proceso de contratación en forma independiente sin mediar consulta, comunicación, acuerdo, arreglo o convenio con ningún proveedor; y, conocer las disposiciones del Decreto Legislativo N° 1034, Decreto Legislativo que aprueba la Ley de Represión de Conductas Anticompetitivas.
- v. Conocer, aceptar y someterme a las bases, condiciones y reglas del procedimiento de selección.
- vi. Ser responsable de la veracidad de los documentos e información que presento en el presente procedimiento de selección.
- vii. Comprometerme a mantener la oferta presentada durante el procedimiento de selección y a perfeccionar el contrato, en caso de resultar favorecido con la buena pro.

[CONSIGNAR CIUDAD Y FECHA]

.....  
**Firma, Nombres y Apellidos del postor o  
Representante legal, según corresponda**

#### **Importante**

*En el caso de consorcios, cada integrante debe presentar esta declaración jurada, salvo que sea presentada por el representante común del consorcio.*



### ANEXO N° 3

#### DECLARACIÓN JURADA DE CUMPLIMIENTO DEL EXPEDIENTE TÉCNICO

Señores

**COMITÉ DE SELECCIÓN**

**ADJUDICACIÓN SIMPLIFICADA N° [CONSIGNAR NOMENCLATURA DEL PROCEDIMIENTO]**

Presente.-

Es grato dirigirme a usted, para hacer de su conocimiento que luego de haber examinado las bases y demás documentos del procedimiento de la referencia y, conociendo todos los alcances y las condiciones detalladas en dichos documentos, el postor que suscribe ofrece la ejecución de la obra [CONSIGNAR EL OBJETO DE LA CONVOCATORIA], de conformidad con el respectivo Expediente Técnico y las demás condiciones que se indican en el numeral 3.1 del Capítulo III de la sección específica de las bases y los documentos del procedimiento.

[CONSIGNAR CIUDAD Y FECHA]

.....  
**Firma, Nombres y Apellidos del postor o  
Representante legal o común, según corresponda**

**ANEXO N° 4**

**DECLARACIÓN JURADA DE PLAZO DE EJECUCIÓN DE LA OBRA**

Señores

**COMITÉ DE SELECCIÓN**

**ADJUDICACIÓN SIMPLIFICADA N°** [CONSIGNAR NOMENCLATURA DEL PROCEDIMIENTO]

Presente.-

Mediante el presente, con pleno conocimiento de las condiciones que se exigen en las bases del procedimiento de la referencia, me comprometo a ejecutar la obra [CONSIGNAR LA DENOMINACIÓN DE LA CONVOCATORIA] en el plazo de [CONSIGNAR EL PLAZO OFERTADO, EL CUAL DEBE SER EXPRESADO EN DÍAS CALENDARIO] días calendario.

[CONSIGNAR CIUDAD Y FECHA]

.....  
**Firma, Nombres y Apellidos del postor o  
Representante legal o común, según corresponda**

## ANEXO N° 5

### PROMESA DE CONSORCIO

(Sólo para el caso en que un consorcio se presente como postor)

Señores

#### COMITÉ DE SELECCIÓN

ADJUDICACIÓN SIMPLIFICADA N° [CONSIGNAR NOMENCLATURA DEL PROCEDIMIENTO]

Presente.-

Los suscritos declaramos expresamente que hemos convenido en forma irrevocable, durante el lapso que dure el procedimiento de selección, para presentar una oferta conjunta a la **ADJUDICACIÓN SIMPLIFICADA N° [CONSIGNAR NOMENCLATURA DEL PROCEDIMIENTO]**.

Asimismo, en caso de obtener la buena pro, nos comprometemos a formalizar el contrato de consorcio, de conformidad con lo establecido por el artículo 140 del Reglamento de la Ley de Contrataciones del Estado, bajo las siguientes condiciones:

a) Integrantes del consorcio

1. [NOMBRE, DENOMINACIÓN O RAZÓN SOCIAL DEL CONSORCIADO 1].
2. [NOMBRE, DENOMINACIÓN O RAZÓN SOCIAL DEL CONSORCIADO 2].

b) Designamos a [CONSIGNAR NOMBRES Y APELLIDOS DEL REPRESENTANTE COMÚN], identificado con [CONSIGNAR TIPO DE DOCUMENTO DE IDENTIDAD] N° [CONSIGNAR NÚMERO DE DOCUMENTO DE IDENTIDAD], como representante común del consorcio para efectos de participar en todos los actos referidos al procedimiento de selección, suscripción y ejecución del contrato correspondiente con [CONSIGNAR NOMBRE DE LA ENTIDAD].

Asimismo, declaramos que el representante común del consorcio no se encuentra impedido, inhabilitado ni suspendido para contratar con el Estado.

c) Fijamos nuestro domicilio legal común en [.....].

d) Las obligaciones que corresponden a cada uno de los integrantes del consorcio son las siguientes:

1. OBLIGACIONES DE [NOMBRE, DENOMINACIÓN O RAZÓN SOCIAL DEL CONSORCIADO 1] [ % ]<sup>26</sup>

[DESCRIBIR LAS OBLIGACIONES DEL CONSORCIADO 1]

2. OBLIGACIONES DE [NOMBRE, DENOMINACIÓN O RAZÓN SOCIAL DEL CONSORCIADO 2] [ % ]<sup>27</sup>

[DESCRIBIR LAS OBLIGACIONES DEL CONSORCIADO 2]

TOTAL OBLIGACIONES 100%<sup>28</sup>

[CONSIGNAR CIUDAD Y FECHA]

<sup>26</sup> Consignar únicamente el porcentaje total de las obligaciones, el cual debe ser expresado en número entero, sin decimales.

<sup>27</sup> Consignar únicamente el porcentaje total de las obligaciones, el cual debe ser expresado en número entero, sin decimales.

<sup>28</sup> Este porcentaje corresponde a la sumatoria de los porcentajes de las obligaciones de cada uno de los integrantes del consorcio.

.....  
**Consortiado 1**  
Nombres, apellidos y firma del Consortiado 1  
o de su Representante Legal  
Tipo y N° de Documento de Identidad

.....  
**Consortiado 2**  
Nombres, apellidos y firma del Consortiado 2  
o de su Representante Legal  
Tipo y N° de Documento de Identidad

**Importante**

*De conformidad con el artículo 52 del Reglamento, las firmas de los integrantes del consorcio deben ser legalizadas.*



**Importante para la Entidad**

*En caso de la contratación de la ejecución de una obra bajo el sistema a precios unitarios incluir el siguiente anexo:*

*Esta nota deberá ser eliminada una vez culminada la elaboración de las bases*

**ANEXO N° 6**

**PRECIO DE LA OFERTA**

**ÍTEM N° [INDICAR NÚMERO]**

Señores

**COMITÉ DE SELECCIÓN**

**ADJUDICACIÓN SIMPLIFICADA N° [CONSIGNAR NOMENCLATURA DEL PROCEDIMIENTO]**

Presente.-

Es grato dirigirme a usted, para hacer de su conocimiento que, de acuerdo con las bases, mi oferta es la siguiente:

[INCLUIR LA ESTRUCTURA DEL PRESUPUESTO DE OBRA, A FIN DE QUE EL POSTOR CONSIGNE LOS PRECIOS UNITARIOS Y EL PRECIO TOTAL DE SU OFERTA, TAL COMO SE MUESTRA DE MANERA REFERENCIAL EN EL SIGUIENTE EJEMPLO:

N° ITEM	PARTIDA	UNIDAD	METRADO	PU	SUB TOTAL

1	Total costo directo (A)	
2	Gastos generales	
2.1	Gastos fijos	
2.2	Gastos variables	
	Total gastos generales (B)	
3	Utilidad (C)	
	SUBTOTAL (A+B+C)	
4	IGV <sup>29</sup>	
5	Monto total de la oferta	

...]

El precio de la oferta en [CONSIGNAR LA MONEDA DE LA CONVOCATORIA] incluye todos los tributos, seguros, transporte, inspecciones, pruebas y, de ser el caso, los costos laborales conforme a la legislación vigente, así como cualquier otro concepto que pueda tener incidencia sobre el costo de la obra a ejecutar; excepto la de aquellos postores que gocen de alguna exoneración legal, no incluirán en el precio de su oferta los tributos respectivos.

[CONSIGNAR CIUDAD Y FECHA]

<sup>29</sup> Para el cálculo del IGV, aplica el redondeo previsto en la Resolución de Superintendencia SUNAT N° 025-2000/SUNAT o norma que la reemplace. En ese sentido, el porcentaje se calcula considerando dos (2) decimales. Para efectos del redondeo i) Si el primer decimal siguiente es inferior a cinco (5), el valor permanecerá igual, suprimiéndose los decimales posteriores y ii) Si el primer decimal siguiente es igual o superior a cinco (5), el valor será incrementado en un centésimo.

.....  
**Firma, Nombres y Apellidos del postor o  
Representante legal o común, según corresponda**

**Importante**

- *En caso que el postor reduzca su oferta, según lo previsto en el artículo 68 del Reglamento, debe presentar nuevamente este Anexo.*
- *El análisis de precios unitarios y el detalle de los gastos generales fijos y variables no se presentan en la oferta, sino para el perfeccionamiento del contrato.*

**Importante para la Entidad**

*En caso de la contratación de la ejecución de una obra bajo el sistema a suma alzada incluir el siguiente anexo:*

*Esta nota deberá ser eliminada una vez culminada la elaboración de las bases*

**ANEXO N° 6**

**PRECIO DE LA OFERTA**

**ÍTEM N° [INDICAR NÚMERO]**

Señores

**COMITÉ DE SELECCIÓN**

**ADJUDICACIÓN SIMPLIFICADA N° [CONSIGNAR NOMENCLATURA DEL PROCEDIMIENTO]**

Presente.-

Es grato dirigirme a usted, para hacer de su conocimiento que, de acuerdo con las bases, mi oferta es la siguiente:

CONCEPTO	PRECIO TOTAL
<b>TOTAL</b>	

El precio de la oferta [CONSIGNAR LA MONEDA DE LA CONVOCATORIA] incluye todos los tributos, seguros, transporte, inspecciones, pruebas y, de ser el caso, los costos laborales conforme a la legislación vigente, así como cualquier otro concepto que pueda tener incidencia sobre el costo de la obra a ejecutar; excepto la de aquellos postores que gocen de alguna exoneración legal, no incluirán en el precio de su oferta los tributos respectivos.

[CONSIGNAR CIUDAD Y FECHA]

.....  
**Firma, Nombres y Apellidos del postor o  
Representante legal o común, según corresponda**

**Importante**

- El postor debe adjuntar el desagregado de partidas que sustenta su oferta, tal como se muestra de manera referencial en el siguiente ejemplo:*

N° ITEM	PARTIDA	UNIDAD	METRADO	PU	SUB TOTAL
1	Total costo directo (A)				
2	Gastos generales				
2.1	Gastos fijos				
2.2	Gastos variables				

	Total gastos generales (B)	
3	Utilidad (C)	
	SUBTOTAL (A+B+C)	
4	IGV <sup>30</sup>	
5	Monto total de la oferta	

- *En caso que el postor reduzca su oferta, según lo previsto en el artículo 68 del Reglamento, debe presentar nuevamente este Anexo.*
- *De ser el caso, el análisis de precios unitarios y el detalle de los gastos generales fijos y variables no se presentan en la oferta, sino para el perfeccionamiento del contrato.*

<sup>30</sup> Para el cálculo del IGV, aplica el redondeo previsto en la Resolución de Superintendencia SUNAT N° 025-2000/SUNAT o norma que la reemplace. En ese sentido, el porcentaje se calcula considerando dos (2) decimales. Para efectos del redondeo  
i) Si el primer decimal siguiente es inferior a cinco (5), el valor permanecerá igual, suprimiéndose los decimales posteriores  
y ii) Si el primer decimal siguiente es igual o superior a cinco (5), el valor será incrementado en un centésimo.



**ANEXO N° 9**

**DECLARACIÓN JURADA  
(NUMERAL 49.4 DEL ARTÍCULO 49 DEL REGLAMENTO)**

Señores

**COMITÉ DE SELECCIÓN**

**ADJUDICACIÓN SIMPLIFICADA N° [CONSIGNAR NOMENCLATURA DEL PROCEDIMIENTO]**

Presente.-

Mediante el presente el suscrito, postor y/o Representante Legal de [CONSIGNAR EN CASO DE SER PERSONA JURÍDICA], declaro que la experiencia que acredito de la empresa [CONSIGNAR LA DENOMINACIÓN DE LA PERSONA JURÍDICA] como consecuencia de una reorganización societaria, no se encuentra en el supuesto establecido en el numeral 49.4 del artículo 49 del Reglamento.

[CONSIGNAR CIUDAD Y FECHA]

.....  
**Firma, Nombres y Apellidos del postor o  
Representante legal, según corresponda**

**Importante**

*A efectos de cautelar la veracidad de esta declaración, el postor puede verificar la información de la Relación de Proveedores Sancionados por el Tribunal de Contrataciones del Estado con Sanción Vigente en <http://portal.osce.gob.pe/rnp/content/relación-de-proveedores-sancionados>.*

*También le asiste dicha facultad al órgano encargado de las contrataciones o al órgano de la Entidad al que se le haya asignado la función de verificación de la oferta presentada por el postor ganador de la buena pro.*

## ANEXO N° 10

### EXPERIENCIA DEL POSTOR EN LA ESPECIALIDAD

Señores

**COMITÉ DE SELECCIÓN**

**ADJUDICACIÓN SIMPLIFICADA N°** [CONSIGNAR NOMENCLATURA DEL PROCEDIMIENTO]

Presente.-

Mediante el presente, el suscrito detalla lo siguiente como EXPERIENCIA EN OBRAS SIMILARES:

N°	CLIENTE	OBJETO DEL CONTRATO	N° CONTRATO	FECHA DEL CONTRATO <sup>31</sup>	FECHA DE RECEPCIÓN DE LA OBRA	EXPERIENCIA PROVENIENTE <sup>32</sup> DE:	MONEDA	IMPORTE <sup>33</sup>	TIPO DE CAMBIO VENTA <sup>34</sup>	MONTO FACTURADO ACUMULADO <sup>35</sup>
1										
2										
3										
4										
5										

<sup>31</sup> Se refiere a la fecha de suscripción del contrato.

<sup>32</sup> Si el titular de la experiencia no es el postor, consignar si dicha experiencia corresponde a la matriz en caso que el postor sea sucursal, o fue transmitida por reorganización societaria, debiendo acompañar la documentación sustentatoria correspondiente. Al respecto, según la Opinión N° 216-2017/DTN “Considerando que la sociedad matriz y la sucursal constituyen la misma persona jurídica, la sucursal puede acreditar como suya la experiencia de su matriz”. Del mismo modo, según lo previsto en la Opinión N° 010-2013/DTN, “... en una operación de reorganización societaria que comprende tanto una fusión como una escisión, la sociedad resultante podrá acreditar como suya la experiencia de la sociedad incorporada o absorbida, que se extingue producto de la fusión; asimismo, si en virtud de la escisión se transfiere un bloque patrimonial consistente en una línea de negocio completa, la sociedad resultante podrá acreditar como suya la experiencia de la sociedad escindida, correspondiente a la línea de negocio transmitida. De esta manera, la sociedad resultante podrá emplear la experiencia transmitida, como consecuencia de la reorganización societaria antes descrita, en los futuros procesos de selección en los que participe”.

<sup>33</sup> Se refiere al monto del contrato ejecutado incluido adicionales y reducciones, de ser el caso.

<sup>34</sup> El tipo de cambio venta debe corresponder al publicado por la SBS correspondiente a la fecha de suscripción del contrato.

<sup>35</sup> Consignar en la moneda establecida para el valor referencial.

[CONSIGNAR NOMBRE DE LA ENTIDAD]  
[CONSIGNAR NOMENCLATURA DEL PROCEDIMIENTO]

Nº	CLIENTE	OBJETO DEL CONTRATO	Nº CONTRATO	FECHA DEL CONTRATO <sup>31</sup>	FECHA DE RECEPCIÓN DE LA OBRA	EXPERIENCIA PROVENIENTE <sup>32</sup> DE:	MONEDA	IMPORTE <sup>33</sup>	TIPO DE CAMBIO VENTA <sup>34</sup>	MONTO FACTURADO ACUMULADO <sup>35</sup>
6										
7										
8										
9										
10										
TOTAL										

[CONSIGNAR CIUDAD Y FECHA]

.....  
Firma, Nombres y Apellidos del postor o  
Representante legal o común, según corresponda

## ANEXO Nº 11

### SOLICITUD DE BONIFICACIÓN DEL CINCO POR CIENTO (5%) POR TENER LA CONDICIÓN DE MICRO Y PEQUEÑA EMPRESA

Señores

**COMITÉ DE SELECCIÓN**

**ADJUDICACIÓN SIMPLIFICADA Nº** [CONSIGNAR NOMENCLATURA DEL PROCEDIMIENTO]

Presente.-

Mediante el presente el suscrito, postor y/o Representante legal de [CONSIGNAR EN CASO DE SER PERSONA JURÍDICA], solicito la asignación de la bonificación del cinco por ciento (5%) sobre el puntaje total obtenido, debido a que mi representada cuenta con la condición de micro y pequeña empresa.

[CONSIGNAR CIUDAD Y FECHA]

.....  
**Firma, Nombres y Apellidos del postor o  
Representante legal o común, según corresponda**

#### Importante

- Para asignar la bonificación, el órgano encargado de las contrataciones o comité de selección, según corresponda, verifica la página web del Ministerio de Trabajo y Promoción del Empleo en la sección consulta de empresas acreditadas en el REMYPE en el link <http://www2.trabajo.gob.pe/servicios-en-linea-2-2/>.
- Para que un consorcio pueda acceder a la bonificación, cada uno de sus integrantes debe cumplir con la condición de micro y pequeña empresa.



**ANEXO Nº 12**

**AUTORIZACIÓN DE NOTIFICACIÓN DE LA DECISIÓN DE LA ENTIDAD SOBRE LA  
SOLICITUD DE AMPLIACIÓN DE PLAZO MEDIANTE MEDIOS ELECTRÓNICOS DE  
COMUNICACIÓN**

**(DOCUMENTO A PRESENTAR EN EL PERFECCIONAMIENTO DEL CONTRATO)**

Señores

**[CONSIGNAR ÓRGANO ENCARGADO DE LAS CONTRATACIONES O COMITÉ DE SELECCIÓN,  
SEGÚN CORRESPONDA]**

**ADJUDICACIÓN SIMPLIFICADA Nº [CONSIGNAR NOMENCLATURA DEL PROCEDIMIENTO]**

Presente.-

El que se suscribe, [...], postor adjudicado y/o Representante Legal de [CONSIGNAR EN CASO DE SER PERSONA JURÍDICA], identificado con [CONSIGNAR TIPO DE DOCUMENTO DE IDENTIDAD] Nº [CONSIGNAR NÚMERO DE DOCUMENTO DE IDENTIDAD], autorizo que durante la ejecución del contrato se me notifique al correo electrónico [INDICAR EL CORREO ELECTRÓNICO] lo siguiente:

- ✓ Notificación de la decisión de la Entidad respecto a la solicitud de ampliación de plazo.

[CONSIGNAR CIUDAD Y FECHA]

.....  
**Firma, Nombres y Apellidos del postor o  
Representante legal o común, según  
corresponda**

**Importante**

*La notificación de la decisión de la Entidad respecto a la solicitud de ampliación de plazo se efectúa por medios electrónicos de comunicación, siempre que se cuente con la autorización correspondiente y sea posible obtener un acuse de recibo a través del mecanismo utilizado.*