



## **CONDICIONES TÉCNICAS**

# **“SERVICIO DE DESMONTAJE DE ESTRUCTURAS, TUBERÍAS Y OTROS PARA INSPECCIÓN DE LA CALDERA GE-B-001-C”**

**TALARA  
2025**

## ÍNDICE

<b>I.</b>	<b>GENERALIDADES .....</b>	<b>4</b>
<b>1.1.</b>	<b>OBJETO .....</b>	<b>4</b>
<b>1.2.</b>	<b>ITEMS .....</b>	<b>4</b>
<b>1.3.</b>	<b>SISTEMA DE CONTRATACION .....</b>	<b>4</b>
<b>1.4.</b>	<b>MONTO ESTIMADO REFERENCIAL .....</b>	<b>4</b>
<b>1.5.</b>	<b>TIPO DE ACTIVIDAD .....</b>	<b>4</b>
<b>1.6.</b>	<b>CLASIFICACION DEL RIESGO AREA VS ACTIVIDAD (SEGÚN TABLA 3 DEL PROO1-390) .....</b>	<b>4</b>
<b>1.7.</b>	<b>SUBCONTRATACIÓN .....</b>	<b>4</b>
<b>1.8.</b>	<b>ADMINISTRACIÓN Y CONFORMIDAD .....</b>	<b>5</b>
<b>1.9.</b>	<b>CAUSALES DE RESOLUCIÓN .....</b>	<b>5</b>
<b>II.</b>	<b>REQUERIMIENTOS TÉCNICOS MINIMOS .....</b>	<b>6</b>
<b>2.1.</b>	<b>DEL POSTOR .....</b>	<b>6</b>
<b>III.</b>	<b>GARANTIAS Y POLIZAS .....</b>	<b>7</b>
<b>3.1.</b>	<b>GARANTIAS .....</b>	<b>7</b>
<b>3.2.</b>	<b>POLIZAS .....</b>	<b>8</b>
<b>IV.</b>	<b>DOCUMENTOS PARA FORMALIZACION CONTRACTUAL .....</b>	<b>10</b>
<b>4.1.</b>	<b>DOCUMENTOS FORMALIZACION CONTRACTUAL .....</b>	<b>10</b>
<b>V.</b>	<b>FACTURACIÓN, FORMA DE PAGO Y OTROS .....</b>	<b>10</b>
<b>5.1.</b>	<b>ADELANTOS .....</b>	<b>10</b>
<b>5.2.</b>	<b>ADICIONALES Y REDUCCIONES .....</b>	<b>10</b>
<b>5.3.</b>	<b>FACTURACIÓN .....</b>	<b>11</b>
<b>5.4.</b>	<b>FORMA DE PAGO .....</b>	<b>12</b>
<b>VI.</b>	<b>DESCRIPCIÓN DEL ALCANCE TÉCNICO DEL SERVICIO .....</b>	<b>12</b>
<b>6.1.</b>	<b>NORMATIVA TÉCNICA .....</b>	<b>12</b>
<b>6.2.</b>	<b>LUGAR DE EJECUCIÓN .....</b>	<b>14</b>
<b>6.3.</b>	<b>PLAZO DE EJECUCIÓN .....</b>	<b>14</b>
<b>6.4.</b>	<b>ALCANCE TÉCNICO DEL SERVICIO .....</b>	<b>14</b>
<b>6.5.</b>	<b>CONDICIONES PARA EL INICIO DEL SERVICIO .....</b>	<b>16</b>
<b>6.6.</b>	<b>ENTREGABLES .....</b>	<b>17</b>
<b>6.7.</b>	<b>PENALIDADES .....</b>	<b>17</b>
<b>6.8.</b>	<b>OBLIGACIONES Y RESPONSABILIDADES DEL CONTRATISTA .....</b>	<b>18</b>
<b>6.9.</b>	<b>OBLIGACIONES Y RESPONSABILIDADES DE PETROPERÚ .....</b>	<b>24</b>
<b>VII.</b>	<b>FORMATO PROPUESTA ECONÓMICA DETALLADA .....</b>	<b>25</b>
<b>7.1</b>	<b>ESTRUCTURA DE COSTOS .....</b>	<b>25</b>
<b>VIII.</b>	<b>SEGURIDAD Y PROTECCION DEL MEDIOAMBIENTE .....</b>	<b>25</b>
<b>IX.</b>	<b>APÉNDICES .....</b>	<b>26</b>

<b>APÉNDICE 01 – DESCRIPCIÓN DETALLADA DEL SERVICIO.....</b>	<b>27</b>
<b>APÉNDICE 02 – PLANOS DE LA CALDERA B-001-C – GE DE REFINERIA TALARA.....</b>	<b>35</b>
<b>APÉNDICE 03 – PRECISIONES PARA LA EJECUCIÓN DE PARTIDAS .....</b>	<b>36</b>
<b>APÉNDICE 04 – PERFIL Y FUNCIONES DEL PERSONAL REQUERIDO .....</b>	<b>38</b>
<b>APÉNDICE 05 – DECLARACIÓN JURADA DE IMPLEMENTACIÓN DE UN SGSST Y DE PARALIZACIÓN DE TRABAJOS POR RIESGO INMINENTE .....</b>	<b>42</b>
<b>APÉNDICE 06 – FORMATO PARA PRESENTACIÓN DEL RESUMEN DE EXPERIENCIA DEL POSTOR.....</b>	<b>43</b>
<b>APÉNDICE 07 – CONDICIONES MÍNIMAS DE SEGURIDAD.....</b>	<b>44</b>
<b>APÉNDICE 08 – PENALIDADES .....</b>	<b>56</b>
<b>APÉNDICE 09 – DISPOSICIONES Y PENALIDADES CASS PARA CONTRATOS (EXPEDIENTE CASS N° 1).....</b>	<b>58</b>
<b>APÉNDICE 10 – CONTROL DE ENERGÍAS PELIGROSAS .....</b>	<b>62</b>
<b>APÉNDICE 11 – CLAUSULA SISTEMA DE INTEGRIDAD .....</b>	<b>63</b>
<b>APÉNDICE 12 – CLÁUSULA CONTRACTUAL DE PREVENCIÓN DE LAVADO DE ACTIVOS Y FINANCIAMIENTO DEL TERRORISMO, DE DELITOS DE CORRUPCIÓN Y DE SOBORNO .....</b>	<b>64</b>

**CONDICIONES TÉCNICAS SERVICIO****SERVICIO DE DESMONTAJE DE ESTRUCTURAS, TUBERÍAS Y OTROS PARA INSPECCIÓN DE LA CALDERA GE-B-001-C****I. GENERALIDADES****1.1. OBJETO**

PETRÓLEOS DEL PERÚ - PETROPERÚ S.A., en adelante PETROPERÚ, requiere contratar mediante el servicio de Desmontaje de Estructuras, Tuberías y otros de la Caldera B-001-C – GE, con el fin de habilitar estructuralmente el perímetro externo y primera capa de Caldero GE-B-001-C para la inspección externa, asegurando la integridad de las personas y estructuras propias de caldero y aledañas al conjunto caldero.

**1.2. ITEMS**

Cantidad de Ítems: 01; ver **Apartado VII. FORMATO PROPUESTA ECONÓMICA DETALLADA.**

**1.3. SISTEMA DE CONTRATACION**

**A Precios Unitarios.** Se pagarán los trabajos realmente ejecutados de acuerdo con el formato de propuesta del **Apartado VII** y a la descripción detallada de partidas indicada en **Apéndice 01**. Donde el CONTRATISTA deberá ofertar un costo unitario según la unidad de medida de cada partida, el cual incluirá todos los gastos que se incurrirán para cumplir con la ejecución de la partida.

Asimismo, tener en cuenta que la contratación no contempla fórmulas de ajuste de precios unitarios y estos se mantendrán durante la ejecución del servicio.

**1.4. MONTO ESTIMADO REFERENCIAL**

RESERVADO en SOLES e incluye el I.G.V. Debe incluir para el cálculo de los precios unitarios de las partidas todos los tributos, impuestos, seguros, transporte, inspecciones, pruebas y los costos laborales respectivos conforme a la legislación vigente, y sin ser limitativo todas las facilidades, equipos, materiales consumibles, herramientas necesarias para ejecutar la actividad objeto de este contrato, agua para consumo del personal, transporte, movilidad, alimentación, alojamiento, hospitalización, enfermería, comunicación (teléfono, internet, correo electrónico), impresión, fotocopiado, implementos de seguridad y entre otros indicados en las Condiciones Técnicas..

Asimismo, debe incluir cualquier otro concepto que le sea aplicable y que pueda incidir sobre el valor del servicio y de las partidas para realizar los trabajos en la Caldera GE-B-001-C de la Refinería de Talara de PETROPERÚ, mismas que serán utilizados para elaborar la Orden de Trabajo a Terceros (OTT).

La Lista de Precios estará definida en el numeral 7.1 del **Apartado VII**.

**1.5. TIPO DE ACTIVIDAD**

- ☐ Intermediación laboral
- ☐ Tercerización
- ☐ Consultoría/ Asesoría
- ☒ **Servicio general**

**1.6. CLASIFICACION DEL RIESGO AREA VS ACTIVIDAD (SEGÚN TABLA 3 DEL PROO1-390)**

- ☒ **Alto**
- ☐ Medio
- ☐ Bajo
- ☐ No Aplica

**1.7. SUBCONTRATACIÓN**

- ☒ **Si**
- ☐ No

Conforme a lo establecido en el artículo 70 del Reglamento de Contrataciones de PETROPERÚ, durante la ejecución contractual PETROPERÚ se reserva el derecho de autorizar los porcentajes de subcontratación de prestaciones, los que deberán ser aprobados conforme a lo dispuesto en el Cuadro de Niveles de Aprobación de Adquisiciones y Contrataciones vigente.

En tal sentido, el CONTRATISTA SOLO podrá subcontratar actividades consideradas como NO principales del servicio, previa autorización expresa por parte de PETROPERÚ. Las actividades que el CONTRATISTA podría subcontratar sólo podrían ser aspectos complementarios o especializados. Se precisa que para el presente servicio se considera como actividad principal el desmontaje de estructuras.

En caso de subcontratar:

- El CONTRATISTA deberá exigir a sus subcontratistas que cumplan con las normas del Sistema de Integridad y Políticas Corporativas de PETROPERÚ.
- La empresa subcontratista debe cumplir con las normas establecidas para la tercerización de servicios.

Aun cuando el CONTRATISTA haya subcontratado, conforme con lo indicado precedentemente, el CONTRATISTA principal será el único responsable de la ejecución total del contrato frente a PETROPERÚ y asumirá cualquier problema o daño que se produzca. Las obligaciones y responsabilidades derivadas de la subcontratación están únicamente a cargo del CONTRATISTA principal, siendo ajenas a PETROPERÚ.

Adicionalmente, el CONTRATISTA debe ser responsable de lo siguiente:

- Formalizar los contratos y/o acuerdos escritos con sus subcontratistas y proveedores para comprometerlos a realizar sus trabajos según lo establecido en el contrato.
- Incorporar los términos y condiciones en todos los contratos y/o acuerdos escritos que se realicen con los subcontratistas y/o los proveedores.
- Todos los subcontratistas deberán cumplir con las obligaciones del pago de beneficios sociales y aportes provisionales respecto a todos sus trabajadores, obreros y empleados.
- Ser plenamente responsable ante PETROPERÚ S.A. por las acciones y omisiones de los subcontratistas, los proveedores y otras personas que estén directa o indirectamente empleados por ellos y por las acciones y omisiones de las personas directamente empleadas por el Subcontratista o proveedor.

En caso de subcontratación, el CONTRATISTA principal deberá demostrar que la subcontratista cuenta con la experiencia, recursos y equipamiento para la ejecución de las actividades, habiendo realizado servicios similares en Refinerías de petróleo, Plantas de fraccionamiento y Licuefacción de gas natural, de Lotes petroleros, Plantas Mineras o Industria en General.

## **1.8. ADMINISTRACIÓN Y CONFORMIDAD**

La administración del Contrato estará a cargo de la Jefatura Mantenimiento de Plantas de la Jefatura Mantenimiento de la Gerencia Operaciones Talara.

La conformidad del servicio será aprobada por el Jefe Mantenimiento de Plantas mediante la firma del Acta de Conformidad del Servicio.

El plazo para la conformidad de la prestación (Acta de Conformidad o Recepción) será de veinte (20) días calendario. Este plazo no está comprendido dentro del plazo de ejecución del servicio.

## **1.9. CAUSALES DE RESOLUCIÓN**

El contrato podrá ser resuelto de conformidad con lo indicado en el artículo 76 del Reglamento de Contrataciones de Petróleos del Perú – PETROPERÚ S.A.

- A)** El Contrato podrá resolverse:
- a.1. Por mutuo disenso.
  - a.2. Por terminación anticipada.
  - a.3. Por caso fortuito o fuerza mayor.

Cabe mencionar que, la definición de caso fortuito es la regulada en el Art. 1315° del Código Civil, que dispone: "Caso fortuito o fuerza mayor es la causa no imputable, consistente en un evento extraordinario, imprevisible e irresistible, que impide la ejecución de la obligación o determina su cumplimiento parcial, tardío o defectuoso".

- B)** PETROPERÚ S.A. podrá resolver el Contrato cuando:

- b.1. El CONTRATISTA incumpla obligaciones contractuales, legales o reglamentarias a su cargo, pese a haber sido requerido para corregir tal situación;
- b.2. El CONTRATISTA haya acumulado el monto máximo de las penalidades establecidas en las Bases;
- b.3. Se verifique la presentación de información falsa o inexacta durante la ejecución contractual;
- b.4. PETROPERÚ lo considere pertinente, sin expresión de causa; o
- b.5. El CONTRATISTA incumpla pago de obligaciones laborales.

PETROPERÚ reconocerá al CONTRATISTA los montos incurridos por lo realmente ejecutado.

La resolución del contrato por incumplimiento del CONTRATISTA será registrada en la BDPC. Asimismo, en el supuesto detallado en el literal b.3), se deberán adoptar las acciones legales respectivas contra el CONTRATISTA.

Adicionalmente, PETROPERÚ podrá resolver el contrato en caso de incumplimiento de las obligaciones contractuales, el retraso injustificado en el pago de las remuneraciones y demás beneficios sociales a cargo del CONTRATISTA para con su personal.

Si alguna de las partes falta al cumplimiento de sus obligaciones, la parte perjudicada deberá requerirla mediante carta notarial para que las satisfaga en un plazo no mayor a cinco (5) días calendario, bajo apercibimiento de resolver el contrato.

## II. REQUERIMIENTOS TÉCNICOS MINIMOS

### 2.1. DEL POSTOR

#### A) Experiencia

Debe sustentar un "Monto Mínimo Facturado" de S/ 800,000.00 (ochocientos mil soles), el cual será acumulado por el Postor con un máximo de dos (2) servicios durante un período determinado no mayor a cinco (05) años cumplidos a la fecha de presentación de propuestas; y adicionalmente a las formas de como deberá acreditarse, deberá presentar en su propuesta un cuadro resumen, teniendo como referencia el **Apéndice 06**.

Este "Monto Mínimo Facturado", corresponderá a la experiencia de trabajos ejecutados en actividades de Mantenimiento y/o reparación y/o inspección y/o construcción y/o ejecución de planes de abandono y/o adecuación de calderas y/o mantenimientos mecánico preventivos y/o correctivos y/o rutinarios y/o reparación de equipos e instalaciones industriales en el sector hidrocarburos (oil & gas) y/o el sector minería.

**Formas de acreditar:** La experiencia del postor se acreditará de cualquiera de las siguientes formas:

- ✓ Copia de los contratos suscritos y la respectiva conformidad de culminación de la prestación de cada uno de los Servicios/Obras, donde se especifique claramente la descripción o numeración del contrato, el periodo de ejecución y el monto ejecutado; en caso algún contrato culminado que no cuente con la respectiva conformidad de culminación, no se considerará válido; o
- ✓ Copia simple de facturas y/u otros comprobantes de pago debidamente cancelados. La cancelación de los montos consignados en los comprobantes de pago (Facturas), se acreditará documental y fehacientemente, para lo cual bastará con adjuntar voucher de depósito o reporte de estados de cuenta donde pueda verificarse el pago efectuado, o que la cancelación por parte de la entidad bancaria o de la institución a cargo del cumplimiento de dicha prestación conste en el mismo comprobante. En caso los postores presenten varios comprobantes de pago para acreditar una sola contratación, se debe acreditar que corresponden a dicha contratación; de lo contrario, se asumirá que los comprobantes acreditan contrataciones independientes.

Es responsabilidad del POSTOR distinguir adecuada y detalladamente el alcance (características esenciales) del Contrato y/o comprobantes de pago presentados para la evaluación, para ello, de ser necesario debe adjuntar a su Contrato y/o comprobantes de pagos presentados, las condiciones técnicas, condiciones específicas, valorización, u otro documento que detalle las prestaciones desarrolladas. Asimismo, en caso el POSTOR requiera acreditar contratos que incluyan otros servicios y que no se pueda diferenciar en el mismo, el POSTOR deberá presentar el presupuesto

y/o desagregado que muestre el detalle indicado para cada prestación. De no ser así, dicho contrato no será tomado en cuenta durante la evaluación de las propuestas.  
Se debe considerar la experiencia del postor o sucursal debidamente sustentada.

Respecto a la experiencia requerida al POSTOR, se consideran válidos los servicios que aún se encuentran en ejecución para acreditar experiencia, para ello se debe sustentar el monto de ejecución del servicio presentando el comprobante de pago (factura) acreditando de manera documental y fehacientemente el pago o cancelación del servicio y donde se especifique el servicio prestado, incluyendo un acta de recepción parcial del Servicio.

En el caso de la evaluación de la experiencia del postor se realizará sobre la base de la sumatoria de la experiencia individual obtenida por cada uno de sus integrantes del consorcio, de acuerdo con sus responsabilidades establecidas en su promesa formal de consorcio.

Los integrantes de un Consorcio responden solidariamente respecto de la no suscripción del Contrato y del incumplimiento del mismo, estando facultado PETROPERÚ S.A. en dichos casos, para demandar a cualquiera de ellos por los daños y perjuicios causados. Ello, sin perjuicio de poder registrar en la BDPC dicho incumplimiento.

### III. GARANTIAS Y POLIZAS

#### 3.1. GARANTIAS

El CONTRATISTA deberá entregar las siguientes garantías, las que deberán reunir las características previstas en el artículo 26 del Reglamento de Contrataciones de PETROPERÚ.

Las entidades que emitan cartas fianzas deberán estar dentro del ámbito de supervisión de la Superintendencia de Banca y Seguros y AFP o estar consideradas en la última lista de Bancos Extranjeros de primera categoría que periódicamente publica el Banco Central de Reserva del Perú.

##### a) Garantía de Fiel Cumplimiento:

Deberá ser emitida por una suma equivalente al cinco por ciento (5%) del Monto Contractual y, tener vigencia hasta la conformidad de la recepción de la prestación a cargo del CONTRATISTA.

La garantía (carta fianza) será endosada a nombre de PETRÓLEOS DEL PERÚ - PETROPERÚ S.A., y deberá ser emitida por una empresa autorizada y sujeta al ámbito de la Superintendencia de Banca y Seguros y AFP o estar consideradas en la última lista de Bancos Extranjeros de primera categoría que periódicamente publica el Banco Central de Reserva del Perú. Asimismo, deberá tener carácter incondicional, solidario, irrevocable, de realización automática, y sin beneficio de excusión, al solo requerimiento de PETROPERÚ, bajo responsabilidad de la entidad que la emite.

Las garantías deben considerar como fecha de vencimiento la fecha de culminación del Contrato, sin embargo, el CONTRATISTA deberá preocuparse de mantener actualizada la garantía hasta la aprobación de la conformidad de recepción de la prestación, caso contrario se ejecutará la garantía sin mayor trámite.

La Carta Fianza, en virtud de la realización automática a primera solicitud, contendrá un párrafo donde describa que la entidad emisora no opondrá excusión alguna a la ejecución de la garantía, limitándose a honrarla de inmediato dentro del plazo máximo de tres días. Toda demora generará responsabilidad solidaria para el emisor de la garantía y para el CONTRATISTA y dará lugar al pago de intereses en favor de PETROPERÚ, devengando la tasa máxima de interés convencional compensatorio y la tasa máxima de interés moratorio, permitidas por dispositivos legales para personas ajenas al sistema financiero. Los intereses y gastos serán calculados a partir de los tres días posteriores a la fecha del requerimiento de ejecución.

La garantía será solidaria, irrevocable, de carácter incondicional, de realización automática y sin beneficio de exclusión, ejecutable al sólo requerimiento de PETROPERÚ, bajo la responsabilidad de la entidad que la emite, la misma que deberá estar dentro del ámbito de supervisión de la Superintendencia de Banca y Seguros y AFP o estar considerada en la última lista de Bancos Extranjeros de primera categoría que periódicamente publica el Banco Central de Reserva del Perú. Toda Carta Fianza que se presente a PETROPERÚ S.A. tipificada en el artículo 25 del Reglamento de Contrataciones de PETROPERÚ, deberá cumplir con las condiciones establecidas en el artículo 26 del mencionado Reglamento; y además la entidad deberá contar con clasificación B o superior, según el listado de la Superintendencia de Banca - Seguros y Administradoras Privadas de Fondos



de Pensiones – SBS o por una empresa considerada en la última lista de bancos extranjeros de primera categoría que periódicamente publica el Banco Central de Reserva del Perú.

**En caso de Cartas Fianza emitidas por Cooperativas**, sólo serán aceptadas aquellas que la SBS les haya asignado el nivel modular N°2 o N°3 y cuenten con autorización expresa para realizar como mínimo las operaciones del Nivel N°2; además deberán contar con una clasificación de riesgo B o superior, emitida por empresas clasificadoras autorizadas por la SBS. <https://www.sbs.gob.pe>

La garantía se devolverá una vez que la recepción de la prestación a cargo del CONTRATISTA esté aprobada.

### 3.2. POLIZAS

El CONTRATISTA es responsable de contratar y mantener vigentes durante el plazo de ejecución del contrato, todas las pólizas de seguros y coberturas que por ley le competen a su actividad. Adicionalmente y en amparo al presente contrato, deberá contar con las siguientes pólizas de seguros que a continuación se mencionan:

a) **Póliza de Seguro de Responsabilidad Civil General Comprensiva**, por una Suma Asegurada no menor de US\$ 100,000.00 (cien mil y 00/100 dólares americanos) en límite único y combinado, por evento y en agregado anual, la misma que debe tener como mínimo las siguientes coberturas:

- ✓ Responsabilidad Civil Extracontractual;
- ✓ Responsabilidad Civil Contractual;
- ✓ Responsabilidad Civil Patronal (la misma que debe cubrir a todo el personal, independientemente de su modalidad de contratación incluyendo locadores de servicios, practicantes, vigilantes, y todo aquel que se encuentre bajo subordinación del asegurado, es decir, así no se encuentre en planilla);
- ✓ Responsabilidad Civil por daños a los bienes de PETROPERÚ que se encuentren bajo cargo, custodia y control.
- ✓ Gastos médicos admitidos hasta US\$ 10,000 por evento y en límite agregado anual.

**Nota:** La póliza debe indicar en detalle las actividades involucradas en el contrato y hacer referencia al mismo.

b) **Póliza de Seguro de Responsabilidad Civil Vehicular** El CONTRATISTA deberá proveer estas coberturas, para vehículos propios, no propios o alquilados, con un límite único combinado por vehículo, por accidente no menor a US\$ 150,000.00 (ciento cincuenta mil y 00/100 dólares americanos) por unidad, que cubra pérdidas y/o daños materiales y/o personales frente a terceras personas y con un límite no menor por pasajeros u ocupantes de US\$ 20,000.00 (veinte mil con 00/100 dólares americanos) por persona. Este seguro debe contar con la cláusula de vías no autorizadas y la cláusula de responsabilidad civil por ausencia de control con un límite no menor por unidad de US\$ 100,000.00 (cien mil con 00/100 dólares americanos)

c) **Seguro Complementario por Trabajo de Riesgo (SCTR)** Para el personal que labore en el contrato, tanto en la cobertura de salud (ESSALUD o EPS) como en la de invalidez, muerte y sepelio (ONP o Cía. de Seguros). Esta Póliza se entregará cuando se inicien los trabajos de campo y/o taller incluyendo la factura que acredite el pago de la póliza y serán actualizadas cada vez que ingrese personal nuevo al servicio.

#### **Disposiciones Generales para las pólizas de seguros:**

- ✓ Las pólizas de seguros deberán tener el carácter de primarias. Cualquier otra póliza de seguro contratada sobre el mismo interés asegurado, es en exceso y no concurrente.
- ✓ El CONTRATISTA y su asegurador renuncia a su derecho de subrogación contra PETROPERÚ y/o sus accionistas y/o asociadas, funcionarios y trabajadores.
- ✓ El CONTRATISTA deberá obtener autorización expresa y por escrito de PETROPERÚ, antes de efectuar cualquier cambio, modificación o cancelación en las pólizas de seguro contratadas.
- ✓ Asimismo, cada póliza de seguro o certificado de seguro deberá incluir una disposición por la cual se estipule que el asegurador deberá cursar notificación por escrito a PETROPERÚ, en caso de que fuera a producirse algún cambio o cancelación o suspensión de cobertura por falta de pago, por lo menos treinta días (30) antes de dicho cambio o cancelación o suspensión.
- ✓ Las pólizas de Responsabilidad Civil deben incluir a PETROPERÚ y/o sus accionistas y/o compañías afiliadas y/o asociadas, funcionarios y trabajadores, como Asegurados Adicionales, a fin



- de brindar cobertura a PETROPERÚ por las reclamaciones de terceros en las que resulte responsable solidario y/o tercero civil responsable por las actividades del asegurado principal.
- ✓ PETROPERÚ y/o sus accionistas y/o compañías afiliadas y/o asociadas, funcionarios y trabajadores tendrán la denominación de terceros en caso de siniestro.
  - ✓ Las pólizas de seguros, con excepción del SOAT, deberán tener el carácter de primarias. Cualquier otra póliza de seguro contratada sobre el mismo interés asegurado, es en exceso y no concurrente.
  - ✓ La póliza de Responsabilidad Civil considerará como terceros a los familiares de los trabajadores, al personal contratado y de contratistas y/o subcontratistas, y/o empresas que prestan servicios a PETROPERÚ.
  - ✓ El CONTRATISTA y la aseguradora renuncia a su derecho de subrogación contra PETROPERÚ S.A., sus agentes, funcionarios y trabajadores en general.
  - ✓ Incluir una disposición por la cual se estipule que la aseguradora se obliga a cursar notificación por escrito a PETROPERÚ S.A. en caso fuera a producirse alguna modificación, anulación de las pólizas de seguros o incumplimiento de pago de primas.
  - ✓ El CONTRATISTA deberá obtener autorización expresa y por escrito de PETROPERÚ, antes de efectuar cualquier cambio, modificación o cancelación en las pólizas de seguro contratadas. Asimismo, cada póliza de seguro o certificado de seguro deberá incluir una disposición por la cual se estipule que el asegurador deberá cursar notificación por escrito a PETROPERÚ, en caso de que fuera a producirse algún cambio o cancelación o suspensión de cobertura por falta de pago, por lo menos treinta días (30) antes de dicho cambio o cancelación o suspensión.

**Disposiciones Generales para incluir en el numeral de responsabilidades del CONTRATISTA:**

- ✓ Las pólizas de seguros deberán contratarse en compañías de seguros sujetas al ámbito de supervisión de la Superintendencia de Banca, Seguros y AFP.
- ✓ El Contratista deberá proporcionar a PETROPERÚ S.A. antes del inicio del contrato, prueba que ha obtenido las coberturas de seguro exigidas en este Apéndice. Dicha prueba deberá consistir en la presentación del original o copia certificada de las pólizas de seguro o certificados de seguros adecuados expedidos por la Compañía de Seguros, adjuntando copia del documento que acredite que se ha efectuado el pago de las primas correspondientes. En caso de que dichos documentos no hubiesen sido expedidos antes del inicio del contrato, el Contratista deberá presentar una carta de los aseguradores, en la que se declare que el seguro en referencia ha sido contratado y se encuentra en plena vigencia (Cobertura Provisional); al expedirse las pólizas de seguro, el Contratista deberá presentar el original o copia certificada de las mismas, acompañadas de las constancias de pago correspondiente.
- ✓ En el supuesto caso que las pólizas de seguros sean insuficientes o no puedan ejecutarse por cualquier motivo, ante la eventualidad de un siniestro, el Contratista asumirá directamente el pago de la indemnización a terceras personas, así como a PETROPERÚ S.A. y a su personal.
- ✓ En caso de siniestro, el importe del deducible será asumido por el Contratista. PETROPERÚ S.A., su personal y terceros afectados, serán íntegramente indemnizados.
- ✓ Entregar a PETROPERÚ S.A. copia de las pólizas de seguros y comprobantes que certifiquen el pago de la prima de seguro, antes de iniciar los trabajos. Para el caso de SCTR, el certificado se exige para el ingreso a los locales de la entidad.
- ✓ El CONTRATISTA se obliga a cumplir con todas las condiciones, cargas y obligaciones estipuladas en las pólizas contratadas, a fin de garantizar que la cobertura se encuentre y mantenga siempre vigente. Caso contrario, la reposición de los daños directos y consecuenciales serán de entera responsabilidad del CONTRATISTA.
- ✓ La responsabilidad del CONTRATISTA no se limita al monto asegurado en las pólizas contratadas ni a sus coberturas; por lo que este responderá por todos los daños y perjuicios resultantes con ocasión de la prestación del Servicio.
- ✓ Todos y cada uno de los deducibles y el pago de las primas de seguros correspondientes a las pólizas mencionadas, serán asumidos por el CONTRATISTA y corren por cuenta y riesgo de estos.
- ✓ En caso de siniestro, el importe del deducible será asumido por el Contratista. PETROPERÚ S.A., su personal y terceros afectados, serán íntegramente indemnizados.
- ✓ Es responsabilidad del CONTRATISTA obtener coberturas adicionales, a las señaladas anteriormente, cuando sea aplicable. La no contratación de las pólizas necesarias y adicionales no libera de responsabilidad al CONTRATISTA por los daños ocasionados a PETROPERÚ S.A. y/o a cualquier tercero que se vea afectado, siempre que le sean imputables.
- ✓ El CONTRATISTA se obliga a cumplir con todas las condiciones, cargas y obligaciones estipuladas en las pólizas contratadas, a fin de garantizar que la cobertura se encuentre y mantenga siempre

vigente. Caso contrario, la reposición de los daños directos y consecuenciales serán de entera responsabilidad del CONTRATISTA.

- ✓ La responsabilidad del CONTRATISTA no se limita al monto asegurado en las pólizas contratadas ni a sus coberturas; por lo que este responderá por todos los daños y perjuicios resultantes con ocasión de la prestación del Servicio. Independientemente de los requerimientos de los seguros a ser contratados, según este Apéndice, la insolvencia, quiebra o falta de pago de los reclamos que surjan en virtud del contrato por parte de la compañía de seguros, no deberá ser interpretada como una renuncia a cualquiera de las disposiciones del contrato, y la existencia de las coberturas de seguro requeridas en el presente documento no será interpretada de ninguna manera como una limitación de la responsabilidad que deberá asumir el Contratista hacia PETROPERÚ S.A. y/o a cualquier otra persona, resultante de sus operaciones en virtud del contrato o relacionado de alguna otra manera con el contrato

#### IV. DOCUMENTOS PARA FORMALIZACION CONTRACTUAL

##### 4.1. DOCUMENTOS FORMALIZACION CONTRACTUAL

De acuerdo con el tipo de actividades a realizar en las áreas indicadas, se precisa que el nivel de riesgo evaluado es considerado como **“RIESGO ALTO”**, por lo que, para la suscripción del contrato, el CONTRATISTA deberá presentar los siguientes documentos:

- Acreditación de cumplimiento de perfil del Supervisor CASS; de acuerdo con lo indicado en el **numeral 2 del Apéndice 04**.
- La última auditoría del Sistema de Gestión de Seguridad y Salud en el Trabajo requerido por Ley, que se evidencia a través del informe de auditoría oficial y la resolución del auditor que firma el informe (Referencia art. 43 de la Ley 29783); o un certificado en ISO 45001.
- Declaración Jurada de Implementación de un Sistema de Seguridad y Salud en el Trabajo y de paralización de trabajos por riesgo inminente. **Apéndice 05**.
- Garantías según indica en el numeral 3.1 del **Apartado III. Garantías y Pólizas** de las presentes Condiciones Técnicas.
- Pólizas de seguro según indica en el numeral 3.2 del **Apartado III. Garantías y Pólizas** de las presentes Condiciones Técnicas.
- Documentos solicitados por el área Logística o la que haga sus veces.

**Nota:** Sólo para el caso de la **Póliza de SCTR**, su presentación será previo al inicio de servicio. Para el caso de Consorcios y para efectos del Sistema de Gestión de Seguridad y Salud en el Trabajo requerido por Ley, sólo será válida la documentación presentada por la parte o partes del consorcio que ejecutarán las obligaciones establecidas en las Bases del proceso.

#### V. FACTURACIÓN, FORMA DE PAGO Y OTROS

##### 5.1. ADELANTOS

( ) SI ( X ) NO

##### 5.2. ADICIONALES Y REDUCCIONES

Los adicionales y reducciones serán tratados de acuerdo con lo establecido en el artículo 72 del Reglamento de Contrataciones de Petróleos del Perú – PETROPERÚ S.A., donde se precisa que: *“PETROPERÚ podrá ordenar la ejecución de prestaciones adicionales o reducciones hasta por el treinta (30%) del monto del contrato, siempre que sean indispensables para alcanzar la finalidad del contrato”*.

Para la ejecución de cualquier trabajo adicional:

- a. Este deberá ser previamente comunicado y autorizado por el Administrador del Servicio mediante el Cuaderno de Servicio respectivo.
- b. Todo trabajo adicional será pagado de acuerdo con las listas de precios unitarios aprobados.
- c. En caso de que se requiera la ejecución de trabajos no cotizados como parte de su propuesta, es decir partidas no existentes, el CONTRATISTA presentará un presupuesto con la respectiva estructura de costos para cada uno de los trabajos requeridos.

En este caso, el Administrador del Servicio efectuará las gestiones correspondientes al interior de PETROPERÚ, a fin de hacer aprobar las nuevas partidas.

No se podrá efectuar el trabajo adicional requerido si no está previamente aprobada la nueva partida.

- d. Una vez aprobada la nueva partida, esta formará parte de la lista de precios unitarios del Servicio.

El CONTRATISTA ampliará o reducirá proporcionalmente el monto de la garantía de Fiel Cumplimiento que hubiera otorgado, según corresponda.

Asimismo, durante la ejecución contractual, PETROPERÚ se reserva el derecho de ordenar adicionales o reducciones en porcentajes mayores a los establecidos en el presente Reglamento, cuando existan causas debidamente justificadas.

### 5.3. FACTURACIÓN

- a) El CONTRATISTA deberá presentar una valorización mensual. Dicha valorización será por los trabajos realmente ejecutados, sobre la base de las partidas y precios unitarios establecidos, adjuntando los documentos que lo sustenten. La valorización deberá ser sustentada por los controles respectivos, debidamente firmados por el administrador del servicio.
- b) PETROPERÚ tendrá un plazo máximo de diez (10) días calendario para la revisión de las valorizaciones. Este plazo regirá desde la correcta presentación de la valorización, después de que el CONTRATISTA corrija cualquier observación que pudiera efectuar el Administrador del Servicio. Este plazo no está comprendido dentro del plazo de ejecución del servicio.
- c) Para la revisión y aprobación de cada valorización, es necesario el adecuado sustento de ejecución de cada partida, el mismo que debe incluir:
- ✓ Registros de ejecución de las partidas, incluyendo detalle de metrados.
  - ✓ Órdenes de trabajo respectivas.
  - ✓ Gráficos, esquemas, fotografías, etc. cuando correspondan.
  - ✓ Balance de materiales suministrados.
  - ✓ Informes de ejecución firmados por el ingeniero responsable del servicio.
- d) Asimismo, junto con la factura, se deben adjuntar los siguientes documentos:
- ✓ Contrato u Orden de Trabajo a Terceros: Para cada Valorización Parcial se presenta una copia del Contrato. Para la Valorización Final se presenta el Contrato Original.
  - ✓ Valorización aprobada por el nivel correspondiente. Incluye el sustento de la valorización.
  - ✓ Acta de Recepción de Servicio. (Sólo para la valorización final).
  - ✓ Resumen de Horas - Hombre ejecutadas
  - ✓ Resumen de la valorización
  - ✓ Constancia alta T – registro.
  - ✓ Asimismo, como mecanismo que permita verificar el cumplimiento de pago de las obligaciones laborales y previsionales durante la ejecución contractual, se debe presentar lo siguiente:
    - (i) Copia de: Constancia de presentación con reporte y voucher de pago de Planilla Mensual de Pagos (PLAME), Boleta de pago y/o liquidación BB.SS., constancia a de AFP/ONP, Registro de Asistencia y Constancia de Seguro (SCTR), Cuando corresponda, cualquier otro seguro obligatorio conforme a ley, y;
    - (ii) Copia de: La acreditación de pagos a través de entidades bancarias y liquidación de servicios en caso de cese, cuando corresponda.

Lo señalado en (i) y (ii) será condición necesaria para el pago de las prestaciones respectivas y/o devolución de las garantías respectivas.

**La factura por la valorización será aceptada cuando se cumpla con todo lo indicado.**

PETROPERÚ realizará el pago posterior de la revisión y aprobación de la valorización presentada por el CONTRATISTA, en caso de encontrarse observaciones, se brindará un plazo para poder levantar las observaciones para su aprobación y posterior pago.

- e) El CONTRATISTA consignará obligatoriamente en su factura el número y descripción del Contrato y el número de Hoja de Entrada de Servicio (HES) aprobada.

- f) Los comprobantes de pago manuales deberán presentarse en Oficina de Gestión Documentaria sito en Prolongación Av. "G"-2 Edificio Administrativo PETROPERÚ Talara. Los comprobantes de pago electrónico deberán enviarse a través de Mesa de Partes Virtual, para más información revisar el enlace: <https://scdp.petroperu.com.pe/mpv/>. Sólo las empresas extranjeras pueden enviar sus comunicaciones a la dirección de correo: [mesadepartesvirtual@petroperu.com.pe](mailto:mesadepartesvirtual@petroperu.com.pe), hasta que se implemente la opción correspondiente en la plataforma de Mesa de Partes Virtual.
- g) Los comprobantes de pago deberán estar acompañadas de:
- ✓ **Para el caso de pagos parciales (valorizaciones):** Copia del Contrato u Orden de trabajo a Terceros (OTT), Ficha RUC, Validez de la Factura; y documento que sustente la aprobación de la Valorización por parte de PETROPERÚ y/u otros documentos que acrediten la prestación del servicio.
  - ✓ **Para el caso del pago final (liquidación):** Contrato u Orden de Trabajo a Terceros (OTT), Ficha RUC, Validez de la Factura, documento que sustente la aprobación de la Valorización Final por parte de PETROPERÚ y el Acta de Conformidad de Recepción del servicio.
- h) Tratándose de comprobantes de pago electrónico, éstos deberán ser autorizados por la SUNAT.
- i) Aquellos comprobantes de pago (facturas) presentados incorrectamente o presentados antes de obtener la conformidad (aprobación del expediente correspondiente), serán devueltas para su subsanación, rigiendo el nuevo el plazo a partir de la fecha de su correcta presentación.
- j) Otorgada la conformidad, el CONTRATISTA presentará su(s) Factura(s) con los documentos firmados "Recibido Conforme".

#### 5.4. FORMA DE PAGO

- a) Independientemente del monto, PETROPERÚ efectuará el pago a los proveedores en las contrataciones de servicios a los **sesenta (60) días calendario** de la correcta presentación del comprobante de pago correspondiente, previa conformidad (parcial o final) del servicio recibido por PETROPERÚ.
- b) El plazo de pago para la cancelación de facturas emitidas por una **MYPE** será a los **Treinta (30) días calendario**, contados a partir de la correcta presentación del comprobante de pago correspondiente, en conformidad con lo dispuesto en la Ley N° 31362 "Ley de Pago de Facturas MYPE a Treinta Días" y su Reglamento. Para tal efecto la MYPE deberá entregar lo siguiente:
- ✓ Declaración jurada del Impuesto a la Renta correspondiente al ejercicio fiscal inmediatamente anterior a la fecha de emisión del comprobante de pago (factura).
  - ✓ Número de cuenta de la empresa del sistema financiero en la que se le debe abonar el importe del comprobante de pago (factura) emitido, en conformidad con el TUO de la Ley para la lucha contra la evasión y para la formalización de la economía, aprobado por Decreto Supremo N°150-2007-EF y modificatorias.
- c) El pago de las valorizaciones parciales y/o final, estará supeditado a la acreditación previa por parte del CONTRATISTA del pago de los sueldos, salarios y demás beneficios sociales que de acuerdo con la legislación laboral vigente les corresponden a sus trabajadores que intervienen en la prestación.

### VI. DESCRIPCIÓN DEL ALCANCE TÉCNICO DEL SERVICIO

#### 6.1. NORMATIVA TÉCNICA

- a) Los trabajos se efectuarán de acuerdo con lo indicado en las presentes Bases y a los procedimientos de PETROPERÚ. Asimismo, deberán seguirse las mejores prácticas de ingeniería.
- b) Las normas, códigos y estándares nacionales mínimos aplicables al Contrato, están listados de manera enunciativa y no limitativa, debiéndose aplicar las normas en su última edición, modificación y de ser el caso en su última adenda.
- c) El CONTRATISTA deberá cumplir con la legislación vigente, así como la legislación relacionada a la seguridad, salud ocupacional y protección ambiental como:
- ✓ Ley General de Hidrocarburos N°26221, sus reglamentos y modificaciones.

- ✓ Reglamento de normas para la refinación y procesamiento de hidrocarburos: D.S. 051-93-EM, D.S. 023-015 EM y sus modificaciones D.S. 005-2003 EM, D.S. 035-2003 EM y D.S. 014-2004 EM.
  - ✓ Reglamento de seguridad para el almacenamiento de hidrocarburos D.S. 052-93-EM y su modificación D.S. 036-2003 EM.
  - ✓ Reglamento de protección ambiental en las actividades de hidrocarburos D.S. 046-93, D.S. 039-2014 EM y su modificación D.S. 065-2006 EM.
  - ✓ Ley de Residuos sólidos Ley N° 27314 y su Reglamento.
  - ✓ Resolución OSINERGMIN N° 063-2011-OS/CD – Procedimiento para la Inspección, Mantenimiento y Limpieza de tanques de combustibles y otros productos.
  - ✓ Resolución OSINERGMIN N° 203-2020-OS/CD – Sistema de Gestión de Seguridad de Procesos en Instalaciones de Refinación y Procesamiento de Hidrocarburos.
  - ✓ Decreto Supremo N°042-2005-EM Texto Único Ordenado de la Ley Orgánica de Hidrocarburos.
  - ✓ Decreto Supremo DS-081-2007-EM Reglamento de Transporte de Hidrocarburo por Ductos.
  - ✓ Reglamento de seguridad para las actividades de hidrocarburos y modifican diversas disposiciones D.S. 043-2007 EM.
  - ✓ Reglamento de Participación ciudadana para la realización de Actividades de Hidrocarburos D.S. 002-2019 EM.
  - ✓ Aspectos de objeto de la transferencia de las funciones de supervisión, fiscalización y sanción ambiental en materia de hidrocarburos en general y electricidad, entre el Organismo Supervisor de la Inversión en Energía y Minería – OSINERGMIN, y el Organismo de Evaluación y Fiscalización Ambiental – OEFA, Resolución de Consejo Directivo N°001-2011 OEFA/CD.
  - ✓ Reglamento Nacional de Edificaciones, sus Normas y Documentos asociados.
  - ✓ Reglamento de Contrataciones de Petróleos del Perú – PETROPERÚ S.A., vigente.
  - ✓ Reglamento de Seguridad de la Información de PETROPERÚ S.A., aprobado con acuerdo de Directorio N°0114-2010-PP.
  - ✓ Política Corporativa de Seguridad de la Información de PETROPERÚ S.A., aprobado con Acuerdo de Directorio N°040-2010-PP.
  - ✓ Normas Técnicas Peruanas emitidas por INDECOPI.
  - ✓ Todas las disposiciones legales y normas complementarias vigentes que sean aplicables, según la ingeniería a desarrollar por el CONTRATISTA.
  - ✓ PROO1-390 Gestión de Calidad, Ambiente, Seguridad y Salud para Contratistas
- d) Los trabajos se efectuarán en base a códigos y estándares reconocidos y aceptados internacionalmente en la industria del petróleo y legislaciones nacionales aplicables, tales como:
- ✓ **Global Practice GP** – Prácticas Globales
  - ✓ **API** – American Petroleum Institute
  - ✓ **ASME** – American Society of Mechanical Engineers
  - ✓ **ASTM** – American Society for Testing and Materials
  - ✓ **ANSI** – American National Standards Institute
  - ✓ **AWS** – American Welding Society
  - ✓ **NACE** – National Association Corrosion Engineers
  - ✓ **NFPA** – National Fire Protection Association
  - ✓ **UL** – Underwriters Laboratory, Inc.
  - ✓ **FM** – Factory Mutual Engineering Corp.
  - ✓ **SSPC** – Steel Structures Painting Council
  - ✓ **ACI** – American Concrete Institute
  - ✓ **AISC** – American Institute of Steel Construction
  - ✓ **SAE** – Society of Automotive Engineers.
  - ✓ **Normas Técnicas Peruanas** – Emitidas por INDECOPI
- Los trabajos se realizarán de acuerdo con lo indicado en las presentes Condiciones Técnicas, Estándares de PETROPERÚ, Código ASME, Códigos API, AWS, IEC, SMRP, HIS correspondientes, métodos y criterios probados en la industria.

PETROPERÚ proporcionará al CONTRATISTA ganador de la Buena Pro, de ser el caso, los Estándares internos de Ingeniería de acuerdo con la necesidad de las actividades a ejecutar y cuando estos hagan referencia a un código o estándar existente como ASTM, ASME, ANSI, API, NFPA, etc. este será entendido como la última versión del código o estándar.



En caso de conflicto de especificaciones, normas o estándares, el orden de prelación que deberá ser considerado por el CONTRATISTA es el siguiente:

- ✓ Primero: Las normativas legales vigentes.
- ✓ Segundo: Las especificaciones, normativas y estándares contenidas en las presentes Condiciones Técnicas.
- ✓ Tercero: Las especificaciones, normativas y estándares internacionales adicionales.

El cumplimiento de la normativa aquí citada es de obligatorio cumplimiento del CONTRATISTA durante la vigencia del CONTRATO. En caso el CONTRATISTA considere algunas excepciones o alternativas a lo indicado por PETROPERÚ son ventajosas o necesarias, éstas deberán ser planteadas al Administrador de Contrato para su evaluación junto con la Jefatura Ingeniería de Mantenimiento y aplicación de mutuo acuerdo durante la ejecución del servicio, sin que ello signifique mayores costos para PETROPERÚ.

## 6.2. LUGAR DE EJECUCIÓN

Los trabajos de mantenimiento se efectuarán en las instalaciones de Refinería Talara, ubicada en la ciudad de Talara, Distrito de Pariñas, Departamento de Piura; en la Unidad GE de la Refinería Talara, asimismo el Patio de Chatarra de PETROPERÚ (referencia: Planta de Ventas Talara, a 3 km aproximadamente del Acceso N° 2 de Refinería Talara). Los trabajos de desmontaje, montaje, mantenimiento y reemplazo se realizarán en el área de Refinería Talara.

## 6.3. PLAZO DE EJECUCIÓN

- a) El servicio será ejecutado en un plazo de **sesenta (60) días** calendario o hasta agotar el monto contractual.
- b) El Contrato podrá prorrogarse según el artículo 64 del Reglamento de Contrataciones de PETROPERÚ.
- c) Las ampliaciones del plazo serán tratados de acuerdo con el artículo 67 del Reglamento de Contrataciones de PETROPERÚ S.A., donde establece que PETROPERÚ S.A. podrá aprobar ampliaciones de plazo por: atrasos y/o paralizaciones en la ejecución del Contrato por causas no atribuibles al CONTRATISTA, cuando se aprueban adicionales o por caso fortuito y/o fuerza mayor.
- d) Toda ampliación de plazo debe efectuarse dentro del plazo de vigencia del contrato. El CONTRATISTA deberá solicitar la ampliación dentro de los siete (7) días de finalizado el hecho generador del atraso o paralización. Asimismo, el Administrador del Contrato deberá atender las solicitudes de ampliación de plazos en máximo quince (15) días calendario de formuladas. Dependiendo de la complejidad o envergadura de la contratación, PETROPERÚ podrá establecer plazos mayores. Si PETROPERÚ S.A. no contesta dentro del plazo, habrá denegatoria ficta.
- e) El inicio de ejecución contractual será cuando se cumplan las condiciones establecidas en el numeral 4.1 del **Apartado IV** de las presentes Condiciones Técnicas, previa coordinación con el Administrador del Contrato.

## 6.4. ALCANCE TÉCNICO DEL SERVICIO

### A. DESCRIPCIÓN DEL SERVICIO

El presente servicio tiene como objeto la ejecución de los trabajos de:

Desmontaje de estructuras, tuberías, aislamiento térmico, válvulas, codos, accesorios, instrumentos, cableado, barandas, vigas, y todo elemento según lo detallado en las presentes Condiciones Técnicas, que permita la correcta inspección de la Caldera B-001-C de la Unidad GE en la Refinería Talara.

La descripción detallada del servicio se encuentra en el **Apéndice 01**.

El CONTRATISTA está obligado a brindar los recursos materiales y mano de obra necesaria, equipos, herramientas, facilidades y todo lo que sea necesario para la realización de las actividades objeto del alcance del contrato.

Proveer gestión administrativa del servicio, de forma tal que el CONTRATISTA pueda organizarse, analizar, seguir y mejorar sus trabajos de forma eficiente.

Las cantidades establecidas para cada partida son valores estimados con carácter referencial y que podrán variar durante la ejecución del servicio, en función a las necesidades reales que se presenten. No se consideran dichas cantidades como límites o topes máximos.

## B. PERSONAL REQUERIDO

- ✓ Para todos los casos, es necesario que el personal que se asigne al servicio esté en buenas condiciones de salud, sin restricciones de ningún tipo y que tenga una aptitud física apropiada que le permita efectuar trabajos en planta.
- ✓ El CONTRATISTA designará como Responsable del servicio a un ingeniero de acuerdo con el perfil indicado en el **Apéndice 04**.
- ✓ Este servicio debe ser realizado por personal calificado dentro de los que debe contar con Técnicos de acuerdo con el perfil indicado en el **Apéndice 04**, de tal forma que nos asegure obtener un servicio eficiente y de acuerdo con los requerimientos de PETROPERÚ. Es responsabilidad del CONTRATISTA, seleccionar y presentar personal idóneo para el servicio. Esta información será verificada al inicio del servicio.
- ✓ El CONTRATISTA debe garantizar la experiencia mínima requerida del personal técnico según lo requerido en las presentes Condiciones Técnicas.
- ✓ El CONTRATISTA deberá tener personal suficiente para ejecutar el servicio en varios frentes y en el plazo establecido.
- ✓ Es indispensable la buena selección del personal que designe el CONTRATISTA a fin de que permita brindar un servicio de calidad.
- ✓ PETROPERÚ se reserva el derecho de evaluar y aceptar el personal asignado por el CONTRATISTA. Deberá reemplazar en forma inmediata al personal que a juicio de PETROPERÚ no reúna las condiciones técnicas requeridas.
- ✓ Los pagos a su personal y demás obligaciones sociales, deberán ser efectuados por el CONTRATISTA dentro de los plazos establecidos en la legislación vigente para cada uno de ellos. Dichos pagos serán de cargo del CONTRATISTA, no siendo transferibles a PETROPERÚ S.A; teniendo el CONTRATISTA la obligación de cumplir según la norma vigente.
- ✓ El Administrador del Servicio de PETROPERÚ S.A, verificará, antes del inicio del servicio, que el personal cumpla con los requerimientos solicitados.

## C. HORARIO DE TRABAJO

El servicio deberá efectuarse en un horario similar al del personal de PETROPERÚ, tener en cuenta como referencia conforme se indica a continuación:

- ✓ **Horario:** Para el servicio el horario de referencia será en doble turno de 12 horas, de lunes a domingo de 07:00 a.m. hasta las 07:00 p.m. y de 07:00 p.m. a 07:00 a.m., con un descanso de 12:00 m. hasta las 12:45 p.m. y de 00:00 hrs a 00:45 a.m. respectivamente, para el almuerzo o toma de alimentos del personal. Los horarios antes mencionados, podrá ser modificado a solicitud de PETROPERÚ, previa coordinación con el CONTRATISTA.

Para la ejecución de las actividades de mantenimiento en Refinería Talara, el CONTRATISTA deberá considerar el requerimiento de PETROPERÚ para el avance de los trabajos, que será informado por el Administrador del Servicio.

## D. CUADERNO DE SERVICIO

- a) El "Cuaderno de Servicio" será proporcionado por el CONTRATISTA y debe ser abierto en la fecha de inicio de los trabajos debiendo permanecer obligatoriamente en la caseta del lugar de trabajo y/o estar en un sitio de fácil acceso a los responsables. Al finalizar el servicio, el original debe quedar en poder del Supervisor Administrador del servicio de PETROPERÚ.
- b) El cuaderno de servicio solo deberá ser validado por el supervisor designado por PETROPERÚ.
- c) El cuaderno de servicio debe contener una hoja original y 2 copias; debe ser empastado, y contener hojas en original y 2 copias. La primera copia será para el CONTRATISTA
- d) El "Cuaderno de Servicio" es el principal instrumento de administración en el campo. En el deberán anotar diariamente, tanto el representante de PETROPERÚ S.A. como del CONTRATISTA, las actividades ejecutadas y los asuntos más importantes, tales como:



Permisos de Trabajo, solicitudes, devolución de materiales, necesidades de aclaraciones, Normas de seguridad y trabajo y mejor práctica profesional en los posibles casos cuando la norma no cubre las recomendaciones y manuales de los fabricantes para la reparación de equipos, la decisión de dejar líneas o equipos indisponibles, motivos de las demoras, reclamos y consultas, debiendo la contraparte contestar a la brevedad.

- e) En caso de que no pueda resolverse una consulta en forma inmediata, se deberá acordar la fecha de solución del problema anotando este acuerdo en el "Cuaderno de Servicio".
- f) El CONTRATISTA deberá comunicar por escrito en el Cuaderno de Control del Servicio, cualquier atraso que se produjera por causa de fuerza mayor o causas atribuibles a PETROPERÚ S.A., a fin de solicitar oportunamente de ser el caso una prórroga en la fecha de entrega acordada, siguiendo los procedimientos establecidos en los lineamientos de PETROPERÚ.
- g) La pérdida del "Cuaderno de Servicio" por descuido del CONTRATISTA y de no existir las copias correspondientes, dará lugar a que cualquier discrepancia necesariamente sea definida en favor de PETROPERÚ S.A.
- h) En el Cuaderno de servicio se anotarán los hechos relevantes que ocurran durante la ejecución de la prestación, firmando al pie de cada anotación el supervisor de PETROPERÚ S.A. y el Ingeniero Responsable del Servicio, según sea el que efectuó la anotación.
- i) Las anotaciones no deben tener enmendaduras ni borraduras. La anotación (o "asiento") preferentemente serán diarios cuando se estén ejecutando los trabajos de instalación o actividades dentro de la Operación, y podrán tener la siguiente estructura:
  - N° de la anotación (la cual es correlativa para ambos profesionales).
  - Fecha de la anotación (día, mes, año).
  - Texto u Ocurrencia. Se consideran como las más resaltantes, por ejemplo, las siguientes:
    - ✓ Fecha de Apertura del Cuaderno.
    - ✓ Fecha de inicio de la prestación.
    - ✓ Fecha y condiciones de entrega de equipos.
    - ✓ Fecha de llegada de los Equipos.
    - ✓ Fecha de inicio y término de los trabajos de mantenimiento.
    - ✓ Consultas.
    - ✓ Absolución de consultas.
    - ✓ Solicitudes de avance u autorizaciones de trabajo.
    - ✓ Ingreso de materiales, equipos, etc.
    - ✓ Fecha del arranque y pruebas.
    - ✓ Trabajos y fin de levantamiento de observaciones.
    - ✓ Cierre del Cuaderno.
    - ✓ Otras.
- j) El Cuaderno de Servicio será firmado en todas sus páginas por el supervisor de PETROPERÚ y por el "Ingeniero Responsable del Servicio" del CONTRATISTA.
- k) Se precisa que PETROPERÚ S.A podrá acordar con el CONTRATISTA usar un "Cuaderno de Servicio Digital". El "Cuaderno de Servicio Digital" de implementarse sustituirá al Cuaderno de Servicio Físico y deberá ser firmado digitalmente por las partes.

## 6.5. CONDICIONES PARA EL INICIO DEL SERVICIO

El inicio del servicio se dará previa coordinación con el Administrador de Servicio por parte de PETROPERÚ, quien verificará la documentación administrativa respectiva, aprobación de la inspección de herramientas y equipos, y la evaluación del personal propuesto.

Para el inicio de servicio el CONTRATISTA deberá contar con los documentos vigentes referidos al personal y servicio como son:

- ✓ Cronograma de ejecución de actividades de la CONTRATISTA
- ✓ Cronograma de ingreso de todo el personal, equipos, herramientas y facilidades a las instalaciones de Refinería Talara.
- ✓ El servicio iniciará una vez que el CONTRATISTA haya presentado todos los documentos de inicio referidos al personal que ejecutará el servicio: (Acreditación de experiencia, Cláusula de confidencialidad de la información, seguros, SCTR, exámenes médicos ocupacionales),
- ✓ Listado con las especificaciones de los equipos, facilidades y herramientas que asignará para la prestación del servicio. PETROPERÚ S.A. se reserva el derecho de efectuar las inspecciones que considere pertinente, a fin de evaluar su condición y verificar si el CONTRATISTA cuenta con las herramientas necesarias para el servicio y materiales solicitados.

- ✓ Presentar las constancias de habilitación del Colegio de Ingenieros del Perú. En el caso de personal extranjero una vez adjudicado el contrato, el CONTRATISTA deberá gestionar las habilitaciones necesarias ante los entes correspondientes (SUNEDU, CIP) para el personal que trabajará en la refinería y ser presentada al administrador del contrato.
- ✓ El CONTRATISTA debe presentar los siguientes documentos como mínimo:
  - Estructura de costos (el Análisis de PU de las partidas podrá ser entregado como máximo al 3 día del inicio contractual) de acuerdo con el numeral 7.1 del **Apartado VII**.
  - Programación vigente para el ingreso a las instalaciones de la Refinería
  - Autorización vigente de firma de permisos de Trabajo de los supervisores (Ingeniero Responsable del Servicio y de zonas activas).
  - Seguros, SCTR, pólizas, garantías.
  - Autorizaciones
  - Cuaderno de servicio
  - Exámenes médicos ocupacionales. El CONTRATISTA es libre de elegir la Clínica para los EMOS, la cual debe estar certificada para realizar este tipo de examen.
  - Documentos referentes a Condiciones Mínimas de Calidad, Ambiente, Seguridad y Salud en el Trabajo vigentes (**Apéndice 07**).
  - IPERs de las actividades a ejecutar durante la prestación del servicio, revisados y aprobados por el Administrador del Servicio.
  - Certificado de evaluación de gases de escape de los equipos de combustión (máquinas y vehículos) de una empresa o Institución de prestigio La frecuencia de medición de gases debe realizarse anualmente y podrá considerarse el certificado de revisiones técnicas vehiculares vigente.
  - Documentos Vigentes COVID indicados en el “PLAN PARA LA VIGILANCIA, PREVENCIÓN Y CONTROL DE LA COVID-19 EN EL TRABAJO DE PETROPERÚ (v.0)” aprobada por el Comité Central de Seguridad y Salud en el Trabajo en sesión extraordinaria el día 26.02.2024, cuya Acta de Aprobación fue firmada el 18.03.2024.

El Servicio se iniciará previa coordinación con el Administrador de Servicio por parte de PETROPERÚ, quien verificará la documentación administrativa respectiva, cumplimiento de las garantías financieras solicitadas (como la presentación de pólizas, seguros y cartas fianzas), aprobación de la inspección de herramientas y equipos, y la evaluación del personal propuesto.

Asimismo, deberá contar con los equipos, herramientas, implementos y facilidades mínimas necesarias para la ejecución del servicio, según se indica en el **numeral 6.8** de las presentes Condiciones Técnicas.

## 6.6. ENTREGABLES

- a) El CONTRATISTA deberá elaborar y presentar un reporte a PETROPERU al término de cada actividad principal de acuerdo con el detalle de las partidas, en la que se deberán anotar todas las características técnicas, las actividades realizadas, observaciones de elementos que requieren reemplazo, datos de calidad de los materiales, repuestos retirados, observaciones y recomendaciones etc. (**numeral 7 del Apéndice 01**).
- b) Se deberán considerar las siguientes etapas:
  - ✓ Etapa 1: Incluye todos los trabajos indicados en todas las partidas, a excepción de la partida 3.02, 50% de la partida 1.01 y 50% de la partida 3.01.
  - ✓ Etapa 2: Incluye la partida 3.02, 50% de la partida 1.01 y 50% de la partida 3.01.
- c) Asimismo, cada trabajo brindado deberá ser registrado en el cuaderno de servicio.
- d) El CONTRATISTA deberá presentar un informe semanal precisando las actividades realizadas.
- e) Luego de haberse dado la conformidad a la prestación, culmina definitivamente el contrato y se cierra el expediente respectivo con el Acta de Conformidad respectiva.

## 6.7. PENALIDADES

En caso de retraso injustificado en la ejecución contractual PETROPERÚ S.A. aplicará al CONTRATISTA una penalidad por **cada día de atraso en la ejecución del servicio hasta por un máximo equivalente del diez (10%) del monto contractual**. Esta penalidad será deducida de los pagos a cuenta, del pago final o en la liquidación final. La penalidad será aplicada automáticamente y se calculará de acuerdo con la siguiente fórmula:

$$\text{Penalidad diaria} = (0.10 \times \text{Monto}) / (F \times \text{plazo en días})$$

Para plazos menores o iguales a sesenta (60) días:  $F = 0.40$

Tanto el monto como el plazo se refieren, según corresponda, al contrato, ítem, tramo, etapa o lote que debió ejecutarse o de la prestación parcial en el caso de contratos de ejecución periódica.

Las penalidades en atención a la naturaleza del servicio a contratar; y las Cláusulas y Penalidades CASS para Contratos están indicadas en los **Apéndices 08 y 09**; para todos los casos diferentes a la penalidad por retraso, se aplicarán penalidades acumuladas **hasta por un máximo equivalente del diez (10%) del monto contractual**.

## 6.8. OBLIGACIONES Y RESPONSABILIDADES DEL CONTRATISTA

Ejecutar los trabajos conforme al Contrato, las Bases Técnicas y Administrativas e indicaciones del Administrador del Servicio, para tal efecto:

- ✓ Proveerá la totalidad de personal especializado y no especializado en la cantidad necesaria; y garantizará que todas las prestaciones que realice sean ejecutadas con personal diligente, capacitado, experimentado y competente en sus respectivas tareas y profesiones.
- ✓ Usará sus propios recursos y ejecutar el servicio proporcionando personal, equipos, herramientas, dirección técnica y administrativa necesaria para la completa ejecución del servicio contratado que garantice el cumplimiento de sus actividades en forma plena y eficiente durante la vigencia del Contrato.
- ✓ Ejecutará los trabajos conforme a lo estipulado en las Condiciones Técnicas y conforme a lo descrito en los procedimientos, estándares de ingeniería y estándares/normas técnicas vigentes.
- ✓ Deberá considerar en sus costos todas las facilidades necesarias para la ejecución de los trabajos, para su gestión administrativa y para su personal.
- ✓ Será el responsable de estimar los recursos y los rendimientos para cumplir las actividades que se especifique en el plan de trabajo.
- ✓ Aportar el personal técnico cualificado necesario para la realización de los trabajos objeto del contrato.
- ✓ Efectuará el mantenimiento, reparación y/o custodia de todos sus equipos, a fin de mantenerlos óptimamente operativos durante toda la vigencia del Contrato, corriendo por su cuenta y cargo los gastos de instalación, reparación, seguros, transporte a cualquier centro de reparación o mantenimiento, etc.
- ✓ No realizar ninguna modificación en las instalaciones existentes sin previa comunicación y autorización a PETROPERÚ. Asimismo, mantener un especial interés en la protección y conservación de las instalaciones y todos aquellos aspectos que pueden verse afectados por el desarrollo del presente servicio.
- ✓ Conocer las políticas de Calidad, Medio Ambiente, Plan de Emergencias Interior y Prevención de Riesgos Laborales de PETROPERÚ y comunicarlas a su personal, mediante la entrega y firma de las políticas.
- ✓ Deberá en todo momento vigilar que los trabajos que efectúen otros Contratistas no interfieran con los suyos, en caso esto ocurra pondrá en conocimiento del Administrador del Servicio de PETROPERU S.A. no aceptará ningún reclamo por este concepto, si el hecho no ha sido puesto en su conocimiento por escrito en el Cuaderno de Servicio oportunamente.
- ✓ Toda información, de cualquier origen, referida a las instalaciones y personal de PETROPERÚ, que llegue a conocimiento de su personal, debe mantenerse en estricta Confidencialidad y reportará de inmediato cualquier irregularidad de seguridad de la información detectada. Cualquier infidencia que a criterio de PETROPERÚ pueda afectarle, será considerada como falta grave, siendo causal suficiente para resolver el Contrato.

- ✓ El CONTRATISTA deberá cumplir con la Política Corporativa, Reglamento y Procedimientos de Seguridad de la información de PETROPERÚ, respecto a los cuales suscribirá una Declaración Jurada sobre privacidad y confidencialidad empresarial y Lavado de activos.
- ✓ Deberá mantener un riguroso cuidado de los activos de información de PETROPERÚ otorgados para su uso y avisar a tiempo de fallas en los mismos al Administrador del Servicio.
- ✓ Cumplir oportunamente sus obligaciones laborales y tomar las medidas preventivas que sean necesarias para evitar que ocurran paralizaciones laborales de su personal y puedan afectar la ejecución del servicio; caso contrario, PETROPERÚ aplicará las penalidades y sanciones que correspondan.
- ✓ Brindar al personal de PETROPERÚ o al personal de terceros debidamente autorizado por PETROPERÚ, las facilidades necesarias para ejecutar la supervisión, fiscalización o inspección de los trabajos ejecutados, así como de los materiales y equipos utilizados por el CONTRATISTA.
- ✓ El CONTRATISTA deberá ejecutar en forma inmediata las correcciones que determine PETROPERÚ. Se precisa que las observaciones que pueda efectuar PETROPERÚ no disminuyen ni eliminan la responsabilidad del CONTRATISTA por la calidad de los trabajos ejecutados.
- ✓ Ser empresa domiciliada en el país, esto es registrarse con RUC, llevar libros contables y determinar su impuesto a la renta como cualquier otra empresa domiciliada en el país.
- ✓ Toda la comunicación tanto escrita como hablada deberá ser en idioma castellano, en caso los técnicos hablen otro idioma deberán contar con el traductor necesario.
- ✓ El CONTRATISTA está impedido de asumir obligaciones pecuniarias, suscribir créditos o efectuar adquisiciones a nombre de PETROPERÚ.
- ✓ Levantar de inmediato, las cargas y/o gravámenes, que fueran originados por éste o sus dependientes, en relación con la prestación del SERVICIO y en todo caso se compromete en liberar a PETROPERÚ de sus efectos. Si el CONTRATISTA no cumpliera con levantar las cargas y/o gravámenes, PETROPERÚ tendrá el derecho de retener una suma igual a la de dichas cargas y/o gravámenes, sin perjuicio de las acciones legales que tenga por conveniente.
- ✓ Las obligaciones y responsabilidades respecto Seguridad y Medio Ambiente se indican en el **Apéndice 07**.
- ✓ El CONTRATISTA debe contar con todas las facilidades para la segregación de los residuos generados por sus trabajos, en el acopio temporal indicado por el Administrador del Servicio. La disposición final de esos residuos estará a cargo de PETROPERÚ.
- ✓ No podrá transferir ni ceder parcial ni totalmente el presente Contrato, teniendo responsabilidad total sobre la ejecución del mismo.
- ✓ El CONTRATISTA deberá garantizar la operatividad continua de su maquinaria y equipos en las instalaciones de Refinería Talara y que no dificulten el normal desarrollo de las actividades que se realicen en la misma.
- ✓ Deberá tomar las medidas preventivas que sean necesarias para evitar que ocurran paralizaciones laborales de su personal y puedan afectar la ejecución del servicio; caso contrario, PETROPERÚ S.A. aplicará las multas y sanciones que correspondan.
- ✓ El CONTRATISTA será responsable de todos los aspectos técnicos y de calidad del mantenimiento y el ingeniero responsable del servicio por parte del CONTRATISTA será el punto de contacto con el Administrador del Servicio, para todas las actividades relacionadas al servicio.

- ✓ El CONTRATISTA se obliga a retirar y reemplazar al personal que PETROPERÚ no considere idóneo por causas atribuibles a su desempeño o conocimientos técnicos, siendo esto debidamente sustentado por PETROPERÚ, sin responsabilidad alguna para PETROPERÚ.
- ✓ Al final del servicio, el CONTRATISTA deberá realizar la limpieza total del Área de Trabajo en Refinería Talara, como condición indispensable para la finalización del Servicio.

#### A. HERRAMIENTAS, EQUIPOS Y/O FACILIDADES

- a. El CONTRATISTA es responsable de sus equipos, herramientas y demás facilidades, asimismo deberá disponer de todos los equipos necesarios, tanto en calidad como en cantidad, que permitan asegurar la eficiente, continua y segura ejecución de los trabajos.
- b. Antes del inicio del servicio, el CONTRATISTA deberá presentar el listado con las especificaciones de los equipos, facilidades y herramientas que asignará para la prestación del servicio. PETROPERÚ S.A. se reserva el derecho de efectuar las inspecciones que considere pertinente, a fin de verificar y evaluar su condición.
- c. El CONTRATISTA deberá asignar cuatro (4) equipos celulares intrínsecamente seguros (a prueba de explosión ATEX) tipo smartphone o básicos, con cámara desactivada, los cuales serán asignados para el Ingeniero responsable del servicio, personal técnico o seguridad que determine el Administrador del Servicio.
- d. Para la ejecución de los trabajos de mantenimiento, el CONTRATISTA suministrará y hará uso de sus propias herramientas, equipos y facilidades. El CONTRATISTA deberá contar con el 100% de las herramientas e implementos de seguridad necesarios antes de la ejecución del servicio, PETROPERÚ no proporcionará ninguna herramienta o equipo.  
El CONTRATISTA deberá considerar en sus costos todas las facilidades, entre ellos y sin ser limitativo: equipos, materiales, consumibles, oficinas fuera de las instalaciones de PETROPERÚ, almacenes, transporte, movilidad, alimentación, alojamiento, hospitalización, enfermería, SS.HH., comunicación (teléfono, fax, correo electrónico, radio a prueba de explosión e intrínsecamente seguro), fotocopiado, implementos de seguridad, etc.  
A fin de facilitar el uso de sus equipos y herramientas, el CONTRATISTA asignará a su costo, personal encargado de su cuidado y administración y dispondrá de cajas metálicas y/o contenedores para el almacenamiento de las herramientas e implementos de seguridad. PETROPERÚ no se responsabiliza por la pérdida de cualquier herramienta o implemento de seguridad.  
Las herramientas que el CONTRATISTA proporcione deberán, tanto en cantidad como en calidad, asegurar la eficiente, continua y segura ejecución de los trabajos.  
Todas las herramientas y facilidades necesarias deberán ser provistas al personal en forma oportuna y en óptimas condiciones, a fin de garantizar la calidad del servicio y el cumplimiento de los plazos establecidos.  
Todos los equipos y/o herramientas que se presenten defectuosos, deberán ser reemplazados de inmediato por el CONTRATISTA, en resguardo de la calidad de los trabajos.  
El CONTRATISTA deberá proveer las herramientas necesarias para cada acción de mantenimiento.
- e. El CONTRATISTA deberá proporcionar a su personal todos los equipos, luminarias, fuentes de energía (grupos electrógenos), herramientas y facilidades que sean necesarios; tanto en calidad como en cantidad, que permitan asegurar la eficiente, continua y segura ejecución de los trabajos.
- f. El CONTRATISTA deberá disponer de una (01) grúa de pluma telescópica montada sobre ruedas de estación de control múltiple incluyendo movilización de contrapesos (cuando aplique) y asignación de maniobristas, vigía y operadores certificados, plan de izaje de carga; a requerimiento, en horas efectivas de trabajo. La grúa debe considerar como mínimo los siguientes parámetros:
  - Carga nominal (establecida por el fabricante): Mínimo 220 000 Kg.
  - Pluma Telescópica: Mínimo 60 m
  - Debe contar con Plumín adicional



- Altura de elevación Máxima: mínimo 90 m
- Sistema motriz: Motor a combustión diésel

La grúa telescópica podrá estar ubicada en las instalaciones del CONTRATISTA y/o de Refinería Talara debiendo estar a disposición inmediata del servicio; incluyendo combustible, accesorios, señalización, facilidades y entre otros accesorios para el correcto funcionamiento, procedimientos específicos, EPP's generales y específicos por zona de trabajo y actividad, y todas las facilidades requeridas para las actividades indicadas.

- g. El CONTRATISTA deberá disponer de un camión plataforma con brazo hidráulico con capacidad de 25 toneladas, con plataforma para carga, antigüedad no mayor de 10 años, equivalente a camión HIAB, el conductor deberá contar con licencia de conducir clase A categoría III y deseable formación como operador de grúas móviles o de brazo de carga articulado, incluyendo operador, maniobrista, combustibles, lubricantes, movilización y desmovilización del camión plataforma.
- h. De ser necesario, el CONTRATISTA podrá hacer uso de una plataforma Elevada Móvil para realizar trabajos en altura, en lugares de difícil acceso para las grúa o sistemas de andamios, que pueda desplazarse lateralmente, y hacer giros en 360 grados de derecha a izquierda, incluyendo movilización, desmovilización y operador de la plataforma de trabajo elevada móvil. La plataforma elevada se debe considerar como mínimo los siguientes parámetros:
- Altura máxima de trabajo: Mínimo 30 m
  - Capacidad de elevación: Mayor a 210 kg
  - Plataforma con nivelación automática
  - Sistema motriz: Motor diésel
  - Cesta de rejilla con protección completa o media altura
  - Incluye accesorios, facilidades y entre otros accesorios para el correcto funcionamiento.
  - Scissor Lift con una capacidad de trabajo de 30mts de altura mínimo.
  - Manlift de pluma telescópica o articulada, con una capacidad de trabajo de 30mts de altura mínimo.
- i. El CONTRATISTA verificará permanentemente la óptima utilidad y buen estado de todos los equipos, herramientas, Elementos de Protección Personal de sus trabajadores y demás facilidades, y de advertir el desgaste o pérdida de vida útil de los mismos, procederá a reemplazarlos oportunamente por otros que aseguren el desarrollo de un trabajo seguro.
- j. Para el transporte de algún equipo, material o elemento que requiera elevación, el CONTRATISTA deberá asegurarse que los dispositivos tengan la capacidad nominal suficiente para una condición de trabajo segura tanto en sus instalaciones como en las instalaciones de la Refinería Talara.
- k. El CONTRATISTA para el transporte de su personal, materiales, herramientas y equipos del servicio, deberá tener a disposición una camioneta tipo pickup, con no mayor a 05 años de antigüedad en óptimas condiciones mecánicas, accionada con motor diésel, la cantidad de unidades dependerá de que el CONTRATISTA cuantifique esta necesidad. PETROPERÚ no se encargará de este transporte.  
El CONTRATISTA será responsable del mantenimiento, cuidado y costos operativos de dicho vehículo. Si el vehículo no está en buenas condiciones mecánicas, no se les permitirá el ingreso a las instalaciones de la Refinería Talara; y esa demora será tomada en cuenta en el plazo de ejecución de los trabajos. No se permitirá ingresar al personal del CONTRATISTA cargando equipos y materiales.
- l. El CONTRATISTA deberá proporcionar por año a su personal dos overoles antífama o dos juegos pantalón-camisa antífama, un casco de seguridad y un par de zapatos de seguridad, más un par de botas de jebe.  
La ropa deberá tener estampado el logotipo de la empresa. Los zapatos de seguridad deberán ser de buena calidad y cumplir la norma ANSI o ASTM. De no cumplirse este requisito el Administrador de Servicio no permitirá el ingreso a trabajar del personal.  
En caso de deterioro de cualquiera de los indicados elementos, estos deberán ser reemplazados en un plazo máximo de 2 días calendario.

El CONTRATISTA deberá llevar un registro detallado de la entrega de la ropa de trabajo, así como zapatos de seguridad y botas de jebe, el cual deberá estar firmado por cada trabajador. Este registro podrá ser solicitado por el Administrador del Servicio cuando lo crea conveniente. Tanto la ropa de trabajo como los zapatos de seguridad y las botas de jebe serán a cuenta del CONTRATISTA. No se aceptará que el costo de estos sea cobrado a los trabajadores del CONTRATISTA de una u otra forma. En caso de hacerlo así, será motivo de penalidad de acuerdo con el **Apéndice 08** y **Apéndice 09** según corresponda.

- m. En adición a lo indicado en el punto anterior, el CONTRATISTA dotará a su personal de todos los implementos de seguridad y protección personal necesarios, tales como casco, guantes, lentes de seguridad, protectores auditivos, arnés de seguridad, máscara de gases y filtros buco nasales, entre otros.  
Todos estos implementos deberán estar en buenas condiciones y en caso de deterioro de alguno de ellos deberán ser reemplazados en forma inmediata.  
El CONTRATISTA proporcionará a todo su personal que efectúe trabajos en altura, arneses con línea de vida y amortiguador, los que deberán estar aprobados por UL, OSHA o ANSI Z359.1. Así también deberá suministrar los cuerpos de andamios (en cantidad suficiente) para los trabajos a realizar, tales como: limpieza, ajuste, entre otros.
- n. El CONTRATISTA deberá instalar como mínimo un (1) contenedor tipo oficina equipados (mobiliario y sillas ergonómicas) con electricidad y aire acondicionado, las que se ubicarán en coordinación con el Administrador del Servicio. Un contenedor será para el personal supervisor, técnicos y para el almacenamiento de equipos y/o herramientas.
- o. El CONTRATISTA deberá proporcionar servicios higiénicos para su personal. Estos servicios deben ser portátiles y se ubicarán en coordinación con el Administrador del Servicio.  
El CONTRATISTA deberá garantizar adecuadas condiciones de higiene de los servicios higiénicos en todo momento. El Administrador del Servicio o personal de PETROPERÚ podrá efectuar una inspección inopinada de los servicios higiénicos y verificar sus condiciones de higiene.  
En caso se detecten deficiencias de salubridad e higiene, se aplicará al CONTRATISTA una penalidad, conforme se indica en el Apéndice respectivo.
- p. El CONTRATISTA será responsable del suministro de las facilidades tales como: alojamiento, alimentación, movilidad, hospitalización, enfermería, servicio de seguridad, etc. PETROPERÚ S.A. NO proporcionará ninguna de estas facilidades.
- q. El CONTRATISTA deberá proporcionar en forma permanente agua potable para su personal. El agua deberá ser proporcionada en bidones con vasos descartables en cantidad suficiente.  
La calidad del agua proporcionada debe ser apropiada para el consumo humano, lo cual podrá ser verificado en forma inopinada por el Administrador del Servicio o por personal del área médica de PETROPERÚ. En caso de no cumplir con las apropiadas condiciones higiénicas y de salubridad, se considerará como incumplimiento de las condiciones contractuales y se aplicará la penalidad respectiva.
- r. El CONTRATISTA restaurará todos los ambientes que por su responsabilidad hayan sufrido daños o modificaciones durante la ejecución del servicio, bajo su cuenta y riesgo.  
Diariamente y al finalizar el servicio, el CONTRATISTA deberá efectuar la limpieza de la zona de trabajo o áreas asignadas al servicio por PETROPERÚ S.A., debiendo devolverlas en las mismas condiciones en que las recibió. Los materiales inservibles serán trasladados por el CONTRATISTA al área que indique el Administrador del Servicio.

## **B. MATERIALES Y/O CONSUMIBLES**

- a. El CONTRATISTA proporcionará diversos materiales (andamios, tubería, entre otros) necesarios para los trabajos requeridos en el presente servicio, los que se pagarán en función al precio unitario cotizado en la partida correspondiente de su oferta y a la cantidad real utilizada.
- b. Para la ejecución de los trabajos, PETROPERÚ NO proporcionará materiales ni consumibles. El CONTRATISTA deberá proporcionar a su costo los materiales y demás consumibles que se requieran para el adecuado trabajo, como trapo industrial, waípe, abrasivos, consumibles, etc.
- c. El CONTRATISTA deberá disponer de los materiales que se utilizan en los trabajos



programados. Para tal efecto, se elaborará una programación semanal de trabajos, que se emitirá días previos al inicio de semana.

- d. Los materiales suministrados por el CONTRATISTA deberán contar con la documentación que acredite, fabricación, calidad, procedencia y especificaciones técnicas a fin de que sea evaluado y aceptado por PETROPERÚ. En caso de no cumplir las especificaciones técnicas solicitadas este material será devuelto.
- e. El CONTRATISTA proveerá también el combustible para sus equipos y vehículos.
- f. El material que proporcione el CONTRATISTA deberá ser de marca reconocida y de procedencia que garantice su calidad. Para tal efecto, las características, marca y procedencia del material a proporcionar deberán ser previamente aceptadas por el Administrador del Servicio.
- g. El CONTRATISTA previa aprobación del Administrador del Servicio y en casos que no sea posible obtener materiales o repuestos originales, podrá emplear repuestos de marca alternativa. En tal caso, para proceder a su aceptación, el material suministrado será inspeccionado por la Unidad Inspección. En caso de no satisfacer los requerimientos, el CONTRATISTA asumirá los gastos de reposición o los eventuales daños causados.
- h. Asimismo, el CONTRATISTA deberá entregar certificados de calidad de todo el material proporcionado para el servicio.
- i. Es obligación del CONTRATISTA la devolución del total de los materiales reemplazados. Esta devolución es requisito indispensable para dar por aceptado el Servicio realizado.
- j. Es responsabilidad del CONTRATISTA el almacenaje y custodia adecuada de todos los materiales para lo cual deberá contar con los medios requeridos para tales efectos.

#### **C. RESPONSABILIDADES**

El CONTRATISTA es responsable de cualquier daño que su personal (o Sub- Contratista de ser el caso), ocasionen a personas, propiedades de PETROPERÚ o terceros. En estos casos, el CONTRATISTA procederá por cuenta propia a indemnizar los daños causados a las personas antes mencionadas y a reparar los deterioros que ocasione.

#### **D. CONFIDENCIALIDAD**

El CONTRATISTA, está obligada a no divulgar o transferir los documentos que se encuentren en su posesión o cualquier otra información relativa al Servicio.

El uso deliberado de esta información para fines ajenos a PETROPERÚ constituye una falta grave. PETROPERÚ se reserva el derecho a tomar las acciones legales que considere pertinentes.

#### **E. PROTECCION LABORAL A TERCEROS**

##### **PERSONAL DEL CONTRATISTA:**

El CONTRATISTA proporcionará para la ejecución de los trabajos el personal, equipos, herramientas, facilidades, etc., por su cuenta y responsabilidad, asumiendo todas las responsabilidades inherentes a su personal, el cual dependerá exclusivamente del CONTRATISTA y respecto del cual PETROPERÚ no tiene relación laboral alguna.

Para el personal técnico que no cuenten con el grado de título de técnico, el CONTRATISTA deberá presentar copia del grado de título técnico del personal destacado (Personal Técnico Mecánico) durante el primer año de ejecución del servicio, de no cumplirse el personal deberá ser reemplazado por otro que cumpla este requisito.

##### **PAGO AL PERSONAL DEL CONTRATISTA:**

El CONTRATISTA es la única responsable del pago íntegro del sueldo básico, beneficios, vacaciones, gratificaciones, asignación familiar, compensación por tiempo de servicios (CTS), horas extras, aportes al SNP o SPP y demás beneficios sociales en general, de ser el caso y sin excepción alguna, correspondientes a cada uno de los trabajadores que ésta decidió contratar, a efectos de cumplir con el objeto del contrato que suscribió el CONTRATISTA con PETROPERÚ. No responsabilizándose PETROPERÚ por ninguno de estos conceptos.

Los pagos a su personal y demás obligaciones sociales, deberán ser efectuados por el CONTRATISTA dentro de los plazos establecidos en la legislación vigente para cada uno de ellos. Dichos pagos serán de cargo del CONTRATISTA, no siendo transferibles a PETROPERÚ; teniendo el CONTRATISTA la obligación de provisionar los montos de acuerdo con los costos y porcentajes de su propuesta económica.

PETROPERÚ cancelará las valorizaciones que corresponda, previa acreditación de haber realizado el pago a su personal y obligaciones sociales.

El CONTRATISTA tiene la obligación de presentar a PETROPERÚ (a su requerimiento), todos los documentos que acrediten los pagos a sus trabajadores que laboren en forma fija o eventual en la prestación del servicio. Asimismo, en caso PETROPERÚ, lo requiera el CONTRATISTA facilitará el acceso a las planillas de remuneraciones, boletas de pago y aportes sociales, a través de uno o más Supervisores de PETROPERÚ, para verificar el cumplimiento de las obligaciones a su personal. Los pagos a todo el personal se realizarán de forma quincenal, además para el pago del personal no especializado se deberá respetar los costos considerados en sus análisis de precios unitarios. Asimismo, al final del servicio PETROPERÚ solicitará las liquidaciones de todo el personal de acuerdo con la ley.

#### **INEXISTENCIA DE RELACIÓN LABORAL:**

Las partes contratantes dejan constancia expresa que, el contrato suscrito es de naturaleza civil, y que no existe relación laboral entre PETROPERÚ y el CONTRATISTA, ni entre PETROPERÚ y el personal del CONTRATISTA y/o Subcontratista si lo hubiera, el cual dependerá exclusivamente del CONTRATISTA

#### **CONDICIONAMIENTO DEL PAGO DE LAS VALORIZACIONES:**

El pago de las valorizaciones parciales y/o final estará supeditado a la acreditación previa por parte del CONTRATISTA del pago de los sueldos, salarios y demás beneficios sociales que de acuerdo con la legislación laboral vigente les corresponden a sus trabajadores que intervienen en la prestación del servicio.

Como mecanismo que permita verificar el cumplimiento de pago de las obligaciones laborales y previsionales durante la ejecución contractual, el CONTRATISTA deberá presentar (a menos que PETROPERÚ manifieste lo contrario) adjunto a su factura los siguientes documentos:

- a) Copia de: Constancia de presentación y Reporte de Planilla Mensual de Pagos (PLAME), constancia AFP net, Registro de Asistencia y Constancia de Seguro (SCTR), cuando corresponda, cualquier otro seguro obligatorio conforme a ley o;
- b) Copia de: Boletas de pago, Registro de Asistencia, SCTR, la acreditación de pagos a través de entidades bancarias y liquidación de servicios en caso de cese, cuando corresponda.

Lo señalado en los literales precedentes (a) y (b) será condición necesaria para el pago de las prestaciones respectivas y/o devolución de las garantías respectivas.

En caso de que el CONTRATISTA no cumpla con adjuntar a su valorización la documentación antes indicada, la valorización le será devuelta, y el plazo para la aprobación de esta por la dependencia correspondiente, empezará a contabilizarse desde la fecha de subsanación de las observaciones formuladas, siendo de su responsabilidad el oportuno pago de su personal.

### **6.9. OBLIGACIONES Y RESPONSABILIDADES DE PETROPERÚ**

- a) PETROPERÚ proporcionará un terreno con un área de 200 m<sup>2</sup> para que el CONTRATISTA instale su contenedor metálico requerido para oficina para su ingeniero y técnicos a cargo del servicio, los almacenes de materiales y de herramientas.
- b) Se precisa que esta área será para uso exclusivo de las actividades relacionadas con el presente servicio, no se aceptará que esta área sea utilizada para otros servicios.
- c) PETROPERÚ sólo proporcionará el terreno indicado. Todas las facilidades que este lugar requiera para la instalación de su oficina, almacenes, etc., será bajo responsabilidad y a cargo del CONTRATISTA.
- d) La administración, control y seguridad de las instalaciones, equipos y herramientas que el CONTRATISTA disponga en esta ubicación, será de su completa responsabilidad. PETROPERÚ no tendrá ninguna responsabilidad en ese sentido.
- e) PETROPERÚ no proporcionará ninguna facilidad al CONTRATISTA como: aire comprimido, electricidad, alojamiento, alimentación, movilidad, hospitalización, enfermería, etc., salvo las expresamente indicadas en el presente documento.
- f) PETROPERÚ brindará la iluminación del área de trabajo; en casos excepcionales y previa solicitud de la contratista y autorización del administrado y dueño de área se brindarán puntos de toma de corriente el uso estricto de luminarias del CONTRATISTA.
- g) PETROPERÚ brindará la facilidad de pesaje en la balanza FCK-Z-407 de acuerdo con las partidas que requieran pesaje para su valorización.
- h) PETROPERÚ cuenta con un tópico el cual podrá usarse para primeros auxilios del CONTRATISTA; sin embargo, el CONTRATISTA es responsable del traslado a clínicas o centros de salud y la

respectiva atención.

i) PETROPERÚ tratará como confidencial la información del CONTRATISTA.

## VII. FORMATO PROPUESTA ECONÓMICA DETALLADA

### 7.1 ESTRUCTURA DE COSTOS

Talara, ....., de, ..... del 202...

Señores:

Petróleos del Perú – PETROPERÚ S.A.

**Referencia:** SERVICIO DE DESMONTAJE DE ESTRUCTURAS, TUBERÍAS Y OTROS PARA INSPECCIÓN DE LA CALDERA B-001-C – GE EN REFINERÍA TALARA

Estimados señores:

El presente tiene por objeto alcanzar nuestra propuesta económica a precios unitarios, para la prestación del servicio de la referencia. En tal sentido, nuestra propuesta es la siguiente:

PARTIDA	DESCRIPCIÓN	U.M.	CANT.	P. UNIT. (S/)	SUB TOTAL (S/)
<b>1.00</b>	<b>ACTIVIDADES PRELIMINARES</b>				
1.01	Movilización y Desmovilización de personal, equipos, herramientas y facilidades	GB	1		
<b>2.00</b>	<b>DESMONTAJE Y RETIRO</b>				
2.01	Desmontaje total de aislamiento térmico caras perimetrales (caldera y economizador)	GB	1		
2.02	Desmontaje total de aislamiento térmico techo (caldera, economizador, tubería vapor sobrecalentado nivel superior)	GB	1		
2.03	Desmontaje total de aislamiento térmico fondo (caldera incluye el total de tuberías colectoras y economizador)	GB	1		
2.04	Disposición y acondicionamiento de lana mineral	GB	1		
2.05	Desmontaje de estructuras metálicas lado oeste de caldera	GB	1		
2.06	Desmontaje de sistemas eléctricos/instrumentación y otros, lado oeste de caldera	GB	1		
2.07	Desmontaje de tuberías, lado oeste y norte de caldera	GB	1		
2.08	Desmontaje y eliminación de planchas de cierre herméticos deformados e inestables, lado este, oeste y superior	TM	5		
2.09	Retiro y eliminación de refractario suelto	TM	20		
<b>3.00</b>	<b>MONTAJE Y DESMONTAJE DE ANDAMIOS</b>				
3.01	Armado / Desarmado de andamios, incluye permanencia en primera etapa	GB	1		
3.02	Permanencia de andamios, segunda etapa	DIA	45		
<b>4.00</b>	<b>DISPOSICIÓN FINAL</b>				
4.01	Eliminación de chatarra	GB	1		
<b>(A) SUB TOTAL SERVICIO (S/)</b>					
<b>(B) GASTOS GENERALES</b>				%	
<b>(C) UTILIDAD</b>				%	
<b>(A+B+C) TOTAL SIN IGV (S/)</b>					
<b>IGV</b>				%	
<b>COSTO TOTAL GENERAL CON IGV (S/)</b>					

**Nota:**

- La Propuesta Económica Detallada deberá ser presentada en soles y tener validez hasta la formalización contractual.
- El **(A) Sub Total Servicio** (sin IGV) es la Sumatoria de la columna Sub – Totales del numeral 7.1.
- Los Gastos Generales (%) y la Utilidad (%) se obtiene del producto con el Sub Total Servicio respectivamente.
- El **Total sin IGV** se obtiene con la sumatoria del Sub Total Servicio (A), el Gasto General (B) y la Utilidad (C).
- El **Costo Total General** de la Propuesta Económica es la sumatoria del **Total sin IGV** y el IGV (18%).
- La Formato Propuesta Económica Detallada (Estructura de Costos) debe ser firmada por el representante legal del Postor.

## VIII. SEGURIDAD Y PROTECCION DEL MEDIOAMBIENTE

El CONTRATISTA deberá cumplir con todas las disposiciones legales y contractuales vigentes sobre Seguridad, Higiene Industrial, Ambiente y otras disciplinas afines, igualmente, con todos los reglamentos y procedimientos que PETROPERÚ tenga vigente.

En el **Apéndice 07** se muestran las Condiciones Mínimas de Seguridad, Salud Ocupacional y Medio Ambiente aplicable para este Contrato.

---

#### IX. APÉNDICES

---

- ✓ APÉNDICE 01 – DESCRIPCIÓN DETALLADA DEL SERVICIO.
- ✓ APÉNDICE 02 – PLANOS DE LA CALDERA B-001-C – GE DE REFINERIA TALARA
- ✓ APÉNDICE 03 – PRECISIONES PARA LA EJECUCIÓN DE PARTIDAS
- ✓ APÉNDICE 04 – PERFIL Y FUNCIONES DEL PERSONAL REQUERIDO
- ✓ APÉNDICE 05 – DECLARACIÓN JURADA DE IMPLEMENTACIÓN DE UN SGSST Y DE PARALIZACIÓN DE TRABAJOS POR RIESGO INMINENTE
- ✓ APÉNDICE 06 – FORMATO PARA PRESENTACIÓN DEL RESUMEN DE EXPERIENCIA DEL POSTOR
- ✓ APÉNDICE 07 – CONDICIONES MÍNIMAS DE SEGURIDAD
- ✓ APÉNDICE 08 – PENALIDADES
- ✓ APÉNDICE 09 – DISPOSICIONES Y PENALIDADES CASS PARA CONTRATOS (EXPEDIENTE CASS N° 1)
- ✓ APÉNDICE 10 – CONTROL DE ENERGÍAS PELIGROSAS
- ✓ APÉNDICE 11 – CLAUSULA SISTEMA DE INTEGRIDAD
- ✓ APÉNDICE 12 – CLÁUSULA CONTRACTUAL DE PREVENCIÓN DE LAVADO DE ACTIVOS Y FINANCIAMIENTO DEL TERRORISMO, DE DELITOS DE CORRUPCIÓN Y DE SOBORNO

## **APÉNDICE 01 – DESCRIPCIÓN DETALLADA DEL SERVICIO**

### **DESMONTAJE DE ESTRUCTURAS, TUBERÍAS Y OTROS PARA INSPECCIÓN DE LA CALDERA GE-B-001-C**

El servicio consiste en el desmontaje/retiro de aislamiento térmico, tuberías, estructuras, luminarias, instrumentos, válvulas, accesorios, cableado eléctrico/instrumentación y otros para facilidades de inspección de la Caldera GE-B-001-C en la Refinería Talara.

#### **ASPECTOS GENERALES**

Se deben considerar los siguientes aspectos:

- a) El desmontaje/retiro debe incluir todo elemento que haya sido afectado por las deformaciones encontradas o por cuestiones de inestabilidad/seguridad requieran ser retirados.
- b) Durante el retiro de aislamiento térmico y cubiertas metálicas, deberán ser evaluados y seleccionados; aquel que esté en condiciones de reutilizarse deberá acondicionarse y disponerse adecuadamente para su posterior reposición, debiendo protegerse de las posibles precipitaciones pluviales que ocasionalmente se presenten durante los días de ejecución de los trabajos.
- c) Se considerará zona de acopio el lado oeste de la Caldera GE-B-001-C, la cual deberá ser acondicionada adecuadamente, cercado y rotulado con las identificaciones correspondientes.
- d) Para el caso del aislamiento térmico que deba ser desechado, corresponde al CONTRATISTA realizar su disposición al acopio temporal cercano a la caldera e indicado por el Administrador del Servicio.
- e) Para el caso de las estructuras metálicas como perfiles de acero, barandas, grating, cables, luminarias, válvulas, aluminio y otros deberán ser dispuesto en el Patio de Chatarra de PETROPERU (referencia: Planta de Ventas Talara, a 3 km aproximadamente del Acceso N° 2 de Refinería Talara), este traslado debe estar a cargo del CONTRATISTA.
- f) El CONTRATISTA deberá asegurar la actividad, realizando el retiro de vigas de tal manera que prevea en todo momento desprendimientos o desplomes inesperados de estructuras.
- g) La permanencia de andamios deberá considerar el tiempo necesario para el desmontaje/retiro de estructuras, aislamiento térmico y otros; asimismo debe incluir el tiempo que el personal inspector tome para realizar la inspección, se estima un período de aproximado de 2 meses incluido la inspección externa.
- h) El servicio también debe incluir el retiro de luminarias, instrumentos, tuberías incluidos válvulas de alivio/accesorios, cables eléctricos/instrumentación, etc. involucrados en la zona de desmontaje estructural.
- i) Toda la zona de trabajo deberá estar rotulada con la señalética correspondiente (trabajos en altura, peligro de desprendimiento de objetos, zonas de acopio, etc.).
- j) La movilización y desmovilización de personal, equipos, herramientas y facilidades deberá ser incluida en la respectiva partida de montaje, desmontaje y retiro.
- k) Toda la documentación que sustente el correcto ingreso de personal, equipos, herramientas y facilidades deberá ser remitido al Administrador del Servicio con la debida anticipación para su revisión y aprobación de las facilidades de ingreso requeridas.
- l) Los trabajos de mantenimiento y todas las actividades relacionadas serán dirigidas por el Ingeniero Responsable del servicio y serán ejecutados por el personal que el CONTRATISTA asigne al servicio.

#### **1. ACTIVIDADES PRELIMINARES (Partida 1.00)**

La partida incluye la movilización y desmovilización de personal, equipos, herramientas y facilidades; se pagará el 50% al movilizarse y 50% restante al desmovilizarse.

Toda la documentación que sustente el correcto ingreso de personal, equipos, herramientas y facilidades deberá ser remitido al Administrador del Servicio con la debida anticipación para su revisión y aprobación de las facilidades de ingreso requeridas.

##### **Forma de pago:**

Su forma de pago será de acuerdo con la unidad Global (GB), se pagará el 50% al movilizarse y 50% restante al desmovilizarse, y se valorizará de acuerdo con lo indicado en las Condiciones Técnicas; esto debe ser aprobado previamente por el Administrador del Servicio. El precio de la partida incluye, sin ser limitativo, el personal calificado, dirección técnica, procedimientos, herramientas, equipos, facilidades, herramientas, insumos u otros y cualquier actividad y/o facilidad requerida para su buena ejecución de la partida.



## 2. DESMONTAJE Y RETIRO (Partida 2.00)

### ➤ **Partidas del 2.01 al 2.03 – Desmontaje total de aislamiento térmico**

Estas partidas incluyen el retiro total del aislamiento térmico, incluyendo cubierta de aluminio y lana mineral, sin ser limitativo se debe considerar las siguientes actividades y las facilidades necesarias para su ejecución:

- Efectuar el retiro de la cubierta metálica y aislamiento térmico en la caldera, economizador, recipientes, tuberías, válvulas, codos, tee, accesorios y otros.
- El desmontaje/retiro de aislamiento térmico de la caldera debe ejecutarse en su totalidad, incluido economizador hasta junta de expansión lado chimenea.
- Estas partidas incluyen todos los equipos, herramientas, facilidades y las actividades necesarias para el retiro de la cubierta de aluminio y aislamiento térmico.
- El CONTRATISTA deberá asegurar la actividad, realizando el retiro de cubiertas metálicas, aislamiento y cualquier otro elemento, de tal manera que prevea en todo momento desprendimientos o desplomes inesperados de estructuras u otros elementos.
- En caso se requiera el uso de cualquier equipo de izaje, entre otros, tales como manlift, camión con brazo hidráulico o grúa, debe valorizarse dentro del precio de la partida.
- El CONTRATISTA, cuando fue postor, efectuó visitas para su presentación de propuesta, por lo que tiene conocimiento pleno de las condiciones de sitio; en ese sentido ha considerado en su propuesta todas las facilidades para el acceso, de existir alguna restricción el CONTRATISTA bajo su costo considerará la maquinaria a utilizar, andamios complementarios para la adecuada ejecución de la partida.
- Se precisa que las áreas a considerar en esta partida corresponderán a la superficie del equipo o cantidad de material para que todos los elementos materia de la presente partida queden sin aislamiento térmico.
- Para el retiro de las cubiertas metálicas por desechar, deberán ser tratadas como chatarra, y valorizarse con la partida de retiro y eliminación de chatarra previa autorización del Administrador del Servicio.
- Para desechar los elementos con residuos peligrosos (lana mineral) se deberá seguir el procedimiento **PT-USPA-006**.

#### **Forma de pago:**

Su forma de pago será de acuerdo con la unidad Global (GB), y se valorizará de acuerdo con lo indicado en las Condiciones Técnicas; esto debe ser aprobado previamente por el Administrador del Servicio. El precio de la partida incluye, sin ser limitativo, el personal calificado, dirección técnica, procedimientos, herramientas, equipos, facilidades, herramientas, insumos u otros para manipuleo de cubiertas metálicas y aislamiento térmico y/o cualquier actividad y facilidad requerida para su buena ejecución hasta el retiro total del aislamiento.

### ➤ **Partida 2.04 – Disposición y acondicionamiento de lana mineral**

Esta partida incluye la disposición de la totalidad del aislamiento térmico en el acopio temporal aledaño a la caldera C, considerando que la lana mineral es un residuo peligroso, sin ser limitativo se debe considerar las siguientes actividades y las facilidades necesarias para su ejecución:

- Para el retiro de lana mineral por desechar, disposición y acondicionamiento, esta deberá ser transportada a la zona de almacenamiento o acopio temporal en cilindros y bolsas de alta densidad, bajo los procedimientos establecidos por el CONTRATISTA, previa aprobación del Administrador del Servicio. **El costo de manipulación y transporte hacia la zona de acopio debe incluirse dentro del precio de la partida.**
- El CONTRATISTA, cuando fue postor, efectuó visitas para su presentación de propuesta, por lo que tiene conocimiento pleno de las condiciones de sitio; en ese sentido ha considerado en su propuesta todas las facilidades para el acceso, de existir alguna restricción el CONTRATISTA bajo su costo considerará la maquinaria a utilizar, andamios complementarios para la adecuada ejecución de la partida.
- Para desechar los elementos contaminados se deberá seguir el procedimiento **PT-USPA-006**.

#### **Forma de pago:**

- Su forma de pago será de acuerdo con la unidad Global (GB), y se valorizará de acuerdo con lo indicado en las Condiciones Técnicas; esto debe ser aprobado previamente por el Administrador del Servicio. El precio de la partida incluye, sin ser limitativo, el personal calificado, dirección técnica, procedimientos, herramientas, equipos, facilidades, herramientas e insumos u otros para la disposición y/o cualquier actividad y facilidad requerida para su buena ejecución hasta la disposición de la totalidad de la lana mineral en el acopio temporal.

➤ **Partida 2.05 – Desmontaje de estructuras metálicas lado oeste de caldera**

Estas partidas incluyen el desmontaje y acopio temporal en cercanías de la caldera C de la totalidad de las estructuras metálicas tales como: perfiles de los pórticos, pasarelas, barandas, escaleras, entre otros elementos adosados a dicha estructura, sin ser limitativo se debe considerar las siguientes actividades y las facilidades necesarias para su ejecución:

- Consiste en efectuar el desmontaje y disposición en el acopio temporal de las estructuras metálicas en toda su altura, incluyendo los elementos adosados a ellos, incluye el suministro de los materiales consumibles necesarios como disco de corte, disco desbaste y/o entre otros.
- Esta partida incluye el manipuleo propio de las estructuras metálicas (facilidades y/o retenida para el retiro) y la limpieza del área.
- El CONTRATISTA deberá asegurar la actividad, realizando el retiro de las estructuras metálicas, de tal manera que prevea en todo momento desprendimientos o desplomes inesperados de estructuras u otros elementos.
- El CONTRATISTA, cuando fue postor, efectuó visitas para su presentación de propuesta, por lo que tiene conocimiento pleno de las condiciones de sitio; en ese sentido ha considerado en su propuesta todas las facilidades para el acceso, de existir alguna restricción el CONTRATISTA bajo su costo considerará la maquinaria a utilizar, andamios complementarios para la adecuada ejecución de la partida.
- Se precisa que el traslado de las estructuras metálicas a retirar desde el punto de acopio temporal hacia la zona de chatarra se pagará con la partida de retiro / eliminación de chatarra.
- El CONTRATISTA proporcionará personal calificado, dirección técnica, procedimientos, herramientas, equipo oxicorte, facilidades, equipos y herramientas para manipuleo de estructura metálica.

**Forma de pago:**

Su forma de pago será de acuerdo con la unidad Global (GB), y se valorizará de acuerdo con lo indicado en las Condiciones Técnicas; esto debe ser aprobado previamente por el Administrador del Servicio. El precio de la partida incluye, sin ser limitativo, el personal calificado, dirección técnica, procedimientos, herramientas, equipos, facilidades, herramientas, insumos u otros para el desmontaje de estructuras metálicas y/o cualquier actividad y facilidad requerida para su buena ejecución hasta la total culminación de la partida.

➤ **Partida 2.06 – Desmontaje de sistemas eléctricos/instrumentación y otros, lado oeste de caldera**

Estas partidas incluyen el desmontaje y acopio temporal en cercanías de la caldera C de la totalidad de los sistemas eléctricos/instrumentación y otros en el lado oeste de la Caldera C, cabe precisar que para el retiro de por sectores, el CONTRATISTA realizará los cortes correspondientes a dichos sistemas, sin ser limitativo se debe considerar las siguientes actividades y las facilidades necesarias para su ejecución:

- Consiste en efectuar el desmontaje y disposición en el acopio temporal de los sistemas eléctricos/instrumentación y otros elementos asociados a estos, en la totalidad del lado oeste de la Caldera C, bajo los procedimientos establecidos por el CONTRATISTA, incluye entre otros el suministro de los materiales consumibles necesarios.
- Esta partida incluye el manipuleo propio de los sistemas eléctricos/instrumentación y otros elementos (facilidades y/o retenida para el retiro) y la limpieza del área.
- El CONTRATISTA deberá asegurar la actividad, realizando el desmontaje de sistemas eléctricos/instrumentación y otros elementos, de tal manera que prevea en todo momento desprendimientos o desplomes inesperados de estructuras u otros elementos.
- El CONTRATISTA, cuando fue postor, efectuó visitas para su presentación de propuesta, por lo que tiene conocimiento pleno de las condiciones de sitio; en ese sentido ha considerado en su propuesta todas las facilidades para el acceso, de existir alguna restricción el CONTRATISTA bajo su costo considerará la maquinaria a utilizar, andamios complementarios para la adecuada ejecución de la partida.
- Se precisa que el traslado de los sistemas eléctricos/instrumentación y otros elementos a retirar desde el acopio temporal hacia la zona de chatarra se pagará con la respectiva partida.
- El CONTRATISTA otorgará las facilidades para que la empresa GMO retire los instrumentos del lado oeste y parte superior de la Caldera C.
- El CONTRATISTA proporcionará todas las facilidades y recursos para la adecuada ejecución de la partida, entre ellos el personal calificado, dirección técnica, procedimientos, herramientas, equipo oxicorte, facilidades, equipos y herramientas para manipuleo.
- GMO entregará los sistemas eléctricos/instrumentación desenergizados con sus



correspondientes LOTO; asimismo, el CONTRATISTA aplicará sus propios sistemas de bloqueo.

**Forma de pago:**

Su forma de pago será de acuerdo con la unidad Global (GB), y se valorizará de acuerdo con lo indicado en las Condiciones Técnicas; esto debe ser aprobado previamente por el Administrador del Servicio. El precio de la partida incluye, sin ser limitativo, el personal calificado, dirección técnica, procedimientos, herramientas, equipos, facilidades, herramientas, insumos u otros para el desmontaje de sistemas eléctricos/instrumentación y/o cualquier actividad y facilidad requerida para su buena ejecución hasta la total culminación de la partida.

➤ **Partida 2.07 – Desmontaje de tuberías, lado oeste y norte de caldera**

Estas partidas incluyen el desmontaje y acopio temporal en cercanías de la caldera C de la totalidad de las tuberías y otros en el lado oeste de la Caldera C; asimismo el desmontaje de la totalidad de las tuberías al lado norte de la Caldera C hasta el primer soporte que permita mantener la estabilidad de las tuberías posterior a dicho corte, y sin ser limitativo se debe considerar las siguientes actividades y las facilidades necesarias para su ejecución:

- Consiste en efectuar el desmontaje y disposición en el acopio temporal de las tuberías y otros elementos asociados a estas, en la totalidad del lado oeste de la Caldera C, bajo los procedimientos establecidos por el CONTRATISTA, previa aprobación del Administrador del Servicio, incluye entre otros el suministro de todos los materiales consumibles necesarios como disco de corte, disco desbaste y/o entre otros.
- Esta partida incluye el manipuleo propio de las tuberías y elementos anexos a estas (facilidades y/o retenida para el corte de la tubería) y la limpieza del área.
- El CONTRATISTA deberá asegurar la actividad, realizando el retiro de tuberías, de tal manera que prevea en todo momento desprendimientos o desplomes inesperados de estructuras u otros elementos.
- El CONTRATISTA, cuando fue postor, efectuó visitas para su presentación de propuesta, por lo que tiene conocimiento pleno de las condiciones de sitio; en ese sentido ha considerado en su propuesta todas las facilidades para el acceso, de existir alguna restricción el CONTRATISTA bajo su costo considerará la maquinaria a utilizar, andamios complementarios para la adecuada ejecución de la partida.
- Se precisa que el traslado de las tuberías a retirar desde el acopio temporal hacia la zona de chatarra se pagará con la respectiva partida.
- El CONTRATISTA asegurará el adecuado desmontaje de las válvulas de control a ser retiradas, con el objetivo de mantener su integridad mecánica encontrada.
- El CONTRATISTA proporcionará personal calificado, dirección técnica, procedimientos, herramientas, equipo oxicorte, facilidades, equipos y herramientas para manipuleo de tubería.

**Forma de pago:**

Su forma de pago será de acuerdo con la unidad Global (GB), y se valorizará de acuerdo con lo indicado en las Condiciones Técnicas; esto debe ser aprobado previamente por el Administrador del Servicio. El precio de la partida incluye, sin ser limitativo, el personal calificado, dirección técnica, procedimientos, herramientas, equipos, facilidades, herramientas, insumos u otros para manipuleo de tuberías y/o cualquier actividad y facilidad requerida para su buena ejecución hasta el desmontaje total de las tuberías hasta su disposición en el acopio temporal.

➤ **Partida 2.08 – Desmontaje y eliminación de planchas de cierre herméticos deformados e inestables, lado este, oeste y superior**

Estas partidas incluyen el desmontaje y eliminación de la totalidad de las planchas de cierre herméticos deformados e inestables, del lado este, oeste y superior de la Caldera C y del lado oeste del economizador, cuya determinación de la plancha a intervenir será previa aprobación por parte del Administrador del Servicio, y sin ser limitativo se debe considerar las siguientes actividades y las facilidades necesarias para su ejecución:

- Consiste en efectuar el desmontaje de planchas de cierre herméticos deformados e inestables, según indicaciones y/o aprobación del Administrador del Servicio, incluye entre otros el suministro de todos los materiales consumibles necesarios como disco de corte, disco desbaste y/o entre otros.
- Esta partida incluye el manipuleo propio de las planchas metálicas (facilidades y/o retenida para el retiro) y la limpieza del área.
- El CONTRATISTA deberá asegurar la actividad, realizando el retiro de las planchas metálicas, de tal manera que prevea en todo momento desprendimientos o desplomes inesperados de estructuras u otros elementos.

- El CONTRATISTA, cuando fue postor, efectuó visitas para su presentación de propuesta, por lo que tiene conocimiento pleno de las condiciones de sitio; en ese sentido ha considerado en su propuesta todas las facilidades para el acceso, de existir alguna restricción el CONTRATISTA bajo su costo considerará la maquinaria a utilizar, andamios complementarios para la adecuada ejecución de la partida.
- Carguío, transporte y disposición final de la chatarra, desde el punto de acopio temporal hasta el Patio de Chatarra de PETROPERU, referencia: Planta de Ventas Talara, a 3 km aproximadamente del Acceso N° 2 de Refinería Talara.
- Se precisa que el traslado de las planchas a retirar desde la zona de trabajo hacia la zona de chatarra se pagará con la partida de retiro / eliminación de chatarra.
- El CONTRATISTA proporcionará personal calificado, dirección técnica, procedimientos, herramientas, equipo oxicorte, facilidades, equipos y herramientas para manipuleo de tubería.

**Forma de pago:**

Su forma de pago será de acuerdo con la unidad Tonelada Métrica (TM), y se valorizará de acuerdo con lo indicado en las Condiciones Técnicas; esto debe ser aprobado previamente por el Administrador del Servicio. El precio de la partida incluye, sin ser limitativo, el personal calificado, dirección técnica, procedimientos, herramientas, equipos, facilidades, herramientas, insumos u otros para manipuleo de planchas de cierre hermético y/o cualquier actividad y facilidad requerida para su buena ejecución hasta el retiro total hasta el acopio temporal.

➤ **Partida 2.09 - Retiro y eliminación de refractario suelto**

Esta partida incluye el retiro y disposición total del refractario suelto en el acopio temporal aledaño a la caldera C, y, sin ser limitativo debe considerar las siguientes actividades y las facilidades necesarias para su ejecución:

- Consiste en efectuar el retiro y disposición en un punto de acopio temporal aledaño a la caldera de la totalidad de del refractario suelto, incluye la totalidad del suministro de los materiales consumibles necesarios y/o entre otros.
- Esta partida incluye el manipuleo propio del refractario suelto (facilidades) y la limpieza del área.
- El CONTRATISTA deberá asegurar la actividad, realizando el retiro refractario suelto, de tal manera que prevea en todo momento desprendimientos o desplomes inesperados de estructuras u otros elementos.
- El CONTRATISTA, cuando fue postor, efectuó visitas para su presentación de propuesta, por lo que tiene conocimiento pleno de las condiciones de sitio; en ese sentido ha considerado en su propuesta todas las facilidades para el acceso, de existir alguna restricción el CONTRATISTA bajo su costo considerará la maquinaria a utilizar, andamios complementarios para la adecuada ejecución de la partida.
- El CONTRATISTA proporcionará personal calificado, dirección técnica, procedimientos, herramientas, equipo oxicorte, facilidades, equipos y herramientas para manipuleo de tubería.

**Forma de pago:**

Su forma de pago será de acuerdo con la unidad Tonelada Métrica (TM) y por la cantidad realmente ejecutada, y se valorizará de acuerdo con lo indicado en las Condiciones Técnicas; esto debe ser aprobado previamente por el Administrador del Servicio. El precio de la partida incluye, sin ser limitativo, el personal calificado, dirección técnica, procedimientos, herramientas, equipos, facilidades, autorizaciones, herramientas, insumos u otros para el retiro de refractario suelto y/o cualquier actividad y facilidad requerida para su buena ejecución hasta disposición total del refractario suelto en el acopio temporal aledaño a la caldera C.

**3. MONTAJE Y DESMONTAJE DE ANDAMIOS (Partida 3.00)**

➤ **Partida 3.01 - Armado / Desarmado de andamios**

Esta partida incluye el montaje y desmontaje de los andamios en todo el perímetro, parte superior y parte inferior de la caldera C y economizador, los que incluyen el ducto de salida de gases hasta la junta de expansión con chimenea, que permita la adecuada ejecución de los trabajos materia del presente contrato y posteriormente la inspección de la integridad mecánica del equipo por parte de PETROPERU/GMO; asimismo incluye la permanencia de los andamios durante la primera etapa de la ejecución de las actividades a cargo del CONTRATISTA a cargo del presente contrato (15 días). Sin ser limitativo debe considerar las siguientes actividades y las facilidades necesarias para su ejecución:

- El suministro, transporte, diseño, armado, señalización de zona de trabajo y desarmado de andamios.
- El manipuleo propio de los andamios y la limpieza del área.

- El CONTRATISTA, cuando fue postor, efectuó visitas para su presentación de propuesta, por lo que tiene conocimiento pleno de las condiciones de sitio; en ese sentido ha considerado en su propuesta todas las facilidades para el acceso, de existir alguna restricción el CONTRATISTA bajo su costo considerará la maquinaria a utilizar, andamios complementarios para la adecuada ejecución de la partida.
- Durante la permanencia de los andamios de la primera etapa el CONTRATISTA deberá efectuar los controles e inspecciones para asegurar la adecuada habilitación operativa.
- La partida incluye las herramientas, equipos, maquinas, fuentes de energía, consumibles, procedimientos específicos y todas las facilidades requeridas para las actividades indicadas, incluido la mano de obra.

**Forma de pago:**

Su forma de pago será de acuerdo con la unidad Global (GB), se pagará 50% al armado y 50% al desarmado de los andamios; se valorizará de acuerdo con lo indicado en las Condiciones Técnicas; esto debe ser aprobado previamente por el Administrador del Servicio. El precio de la partida sin ser limitativos incluye entre otros el personal calificado, dirección técnica, procedimientos, herramientas, equipos, facilidades, herramientas, insumos u otros y/o cualquier actividad y facilidad requerida para su buena ejecución.

**➤ Partida 3.02 – Permanencia de andamios, segunda etapa**

Esta partida incluye la permanencia de los andamios en todo el perímetro, parte superior y parte inferior de la caldera C y economizador, los que incluyen el ducto de salida de gases hasta la junta de expansión con chimenea, que permita la inspección de la integridad mecánica del equipo por parte de PETROPERU/GMO, sin ser limitativo se debe considerar:

- La permanencia de configuración debe ser COMPLETA, que permita la inspección externa por parte de PETROPERU/GMO.
- Durante la permanencia de los andamios de la segunda etapa el CONTRATISTA deberá efectuar los controles e inspecciones para asegurar la adecuada habilitación operativa.
- El CONTRATISTA, cuando fue postor, efectuó visitas para su presentación de propuesta, por lo que tiene conocimiento pleno de las condiciones de sitio; en ese sentido ha considerado en su propuesta todas las facilidades para el acceso, de existir alguna restricción el CONTRATISTA bajo su costo considerará la maquinaria a utilizar, andamios complementarios para la adecuada ejecución de la partida.
- La partida incluye las herramientas, equipos, maquinas, fuentes de energía, consumibles, procedimientos específicos y todas las facilidades requeridas para las actividades indicadas, incluido la mano de obra.

**Forma de pago:**

Su forma de pago por Día (DIA) de permanencia de la totalidad andamio, para efectos de pago dicha permanencia concluirá el día cuando PETROPERU de la orden para su retiro.

**4. DISPOSICIÓN FINAL (Partida 4.00)****➤ Partida 4.01 - Eliminación de chatarra**

Esta partida incluye la eliminación de la totalidad de la chatarra generada en las partidas del servicio, a excepción de la partida 2.08 cuya eliminación está incluida en la misma partida; sin ser limitativo debe considerar las siguientes actividades y las facilidades necesarias para su ejecución:

- Carguío, transporte y disposición final de la chatarra, desde el punto de acopio temporal hasta el Patio de Chatarra de PETROPERU, referencia: Planta de Ventas Talara, a 3 km aproximadamente del Acceso N° 2 de Refinería Talara.
- El CONTRATISTA deberá contar con el personal, equipos y maquinaria necesaria para el izaje, manipulación, transporte y descarga de la chatarra; así como maniobristas, rigger, vigías, grúa, camión plataforma con brazo hidráulico, camión plataforma camabaja, entre otros que estime conveniente el CONTRATISTA; cabe precisar que deberá efectuar el traslado seguro de la chatarra hasta el punto de disposición final, cumpliendo con las disposiciones y toda normativa vigente aplicable, incluyendo los pagos que de estas se deriven.
- El CONTRATISTA, cuando fue postor, efectuó visitas para su presentación de propuesta, por lo que tiene conocimiento pleno de las condiciones de sitio; en ese sentido ha considerado en su propuesta todas las facilidades para el acceso, de existir alguna restricción el CONTRATISTA bajo su costo considerará la maquinaria a utilizar, andamios complementarios para la adecuada ejecución de la partida.
- La partida incluye las herramientas, equipos, maquinas, fuentes de energía, consumibles, procedimientos específicos y todas las facilidades requeridas para las actividades indicadas, así

como la movilización al lugar requerido para la ejecución de los trabajos y mano de obra.

**Forma de pago:**

Su forma de pago será de acuerdo con la unidad Global (GB); se valorizará de acuerdo con lo indicado en las Condiciones Técnicas; esto debe ser aprobado previamente por el Administrador del Servicio. El precio de la partida sin ser limitativos incluye entre otros el personal calificado, dirección técnica, procedimientos, herramientas, equipos, facilidades, herramientas, insumos u otros y/o cualquier actividad y facilidad requerida para su buena ejecución.

**5. PROCEDIMIENTO DE EJECUCIÓN**

Para la ejecución de los trabajos, se seguirá referencialmente el siguiente flujo de trabajo. No obstante, en caso el CONTRATISTA cuente con algún flujo o proceso que supere al indicado se usará el que se adecue a la realidad operacional, previa autorización del Administrador del Servicio.

Los trabajos se ejecutan de acuerdo con una programación rutinaria, de acuerdo a:

- a) Condiciones Técnicas
- b) Recomendaciones puntuales de la Jefatura Ingeniería de Mantenimiento
- c) Especificaciones Técnicas de los fabricantes o representantes de los equipos instaladas en Refinería.

**Otras consideraciones:**

- a) Una vez culminado el trabajo, el CONTRATISTA entregará los documentos de sustento necesarios de ejecución de las actividades.
- b) El CONTRATISTA deberá llevar un control de las actividades programadas. Este control deberá tener los siguientes horizontes: semanal, quincenal y mensual. Este control se actualizará semanalmente incluyendo las nuevas actividades programadas y las reprogramaciones que se efectúen indicando la prioridad y el motivo de la reprogramación.
- c) El Ingeniero responsable del CONTRATISTA asignará el personal y recursos necesarios para la ejecución de trabajos solicitados, los cuales serán fiscalizados por el Administrador del Servicio o Supervisor de Mantenimiento asignado.
- d) Concluidos los trabajos, el CONTRATISTA emitirá los siguientes documentos, indispensables para que pueda presentar su valorización:
  - Informe y/o reporte detallado de las condiciones encontradas (evidencias fotográficas).Todo formulario será proporcionado por el CONTRATISTA, teniendo opción de manejar éstos de forma virtual, previa autorización del Administrador del Servicio.  
El Servicio se dará por concluido después de realizadas las inspecciones requeridas a cargo de PETROPERÚ, y la validación del Administrador del Servicio. Luego de ello, el Administrador del Servicio dará su conformidad firmando el Acta de recepción correspondiente.
- e) El CONTRATISTA ejecutará el programa de trabajos para asegurar el cumplimiento contractual, manteniendo comunicación con PETROPERÚ, siendo responsable de la planificación, la disponibilidad de recursos calificados, el seguimiento de avance e informes.
- f) El CONTRATISTA debe proporcionar, como parte de este contrato, la documentación completa del servicio (Procedimientos, planificación, información técnica, reportes, protocolos, etc.). Asimismo, habilitará un link en la nube para su descarga de libre acceso para el Administrador del Servicio, debiendo tener privilegios de administrador o propietario del espacio virtual.
- g) Como parte de la ejecución de los trabajos por parte del CONTRATISTA, estos podrán ser acompañados por personal de PETROPERÚ como parte de la supervisión de los trabajos, lo cual no libera al CONTRATISTA de su responsabilidad en la ejecución del servicio.

**6. REPORTES TÉCNICOS**

- a) Todo trabajo dará lugar a la emisión de un reporte de intervención por parte del CONTRATISTA y a un acta de recepción donde se precisen las trabajos y horas hombre.
- b) El reporte deberá ser firmado por el Ingeniero Responsable del servicio del CONTRATISTA, quien deberá contar con la experiencia en mantenimiento.
- c) Toda esta información deberá ser subida a la nube para lo cual el Administrador del Servicio de PETROPERÚ brindará un acceso puntual con ciertas restricciones.
- d) Al finalizar el servicio, el CONTRATISTA deberá presentar al Administrador del servicio, para su revisión, un Informe Técnico que deberá estar firmado por un ingeniero colegiado y habilitado por el CIP, el cual es requisito indispensable para la Conformidad del Servicio, el cual deberá contener lo siguiente:
  - Antecedentes y descripción de los trabajos.
  - Cronograma de ejecución indicando las actividades realizadas con sus respectivos tiempos de ejecución (planificado vs real, diagrama de Gantt y curva "s").
  - Procedimientos de ejecución de los trabajos.

- Normas técnicas aplicadas, especificando los criterios de aceptación y rechazo. Estas se especificarán en las actividades y en los resultados.
- Conclusiones.
- Recomendaciones.
- Registro fotográfico.
- Cualquier otra información técnica que se considere de interés.

El informe final será presentado en original y 2 copias, impresas en papel A4 (todas impresas a color), debidamente anilladas.

Adicionalmente, deberá digitalizar toda la información contenida en el informe (textos, fotos y diagramas en formato editable, así como los certificados de inspección y calidad de los materiales usados, etc.), debiendo presentarlas en USB o CDs.

De existir observaciones se indicará claramente el sentido de éstas, dándose al CONTRATISTA un plazo prudencial para su subsanación en función a la complejidad.



## APÉNDICE 02 – PLANOS DE LA CALDERA B-001-C – GE DE REFINERIA TALARA

Adicional al presente plano, se adjunta en archivo .pdf planos adicionales de la caldera.

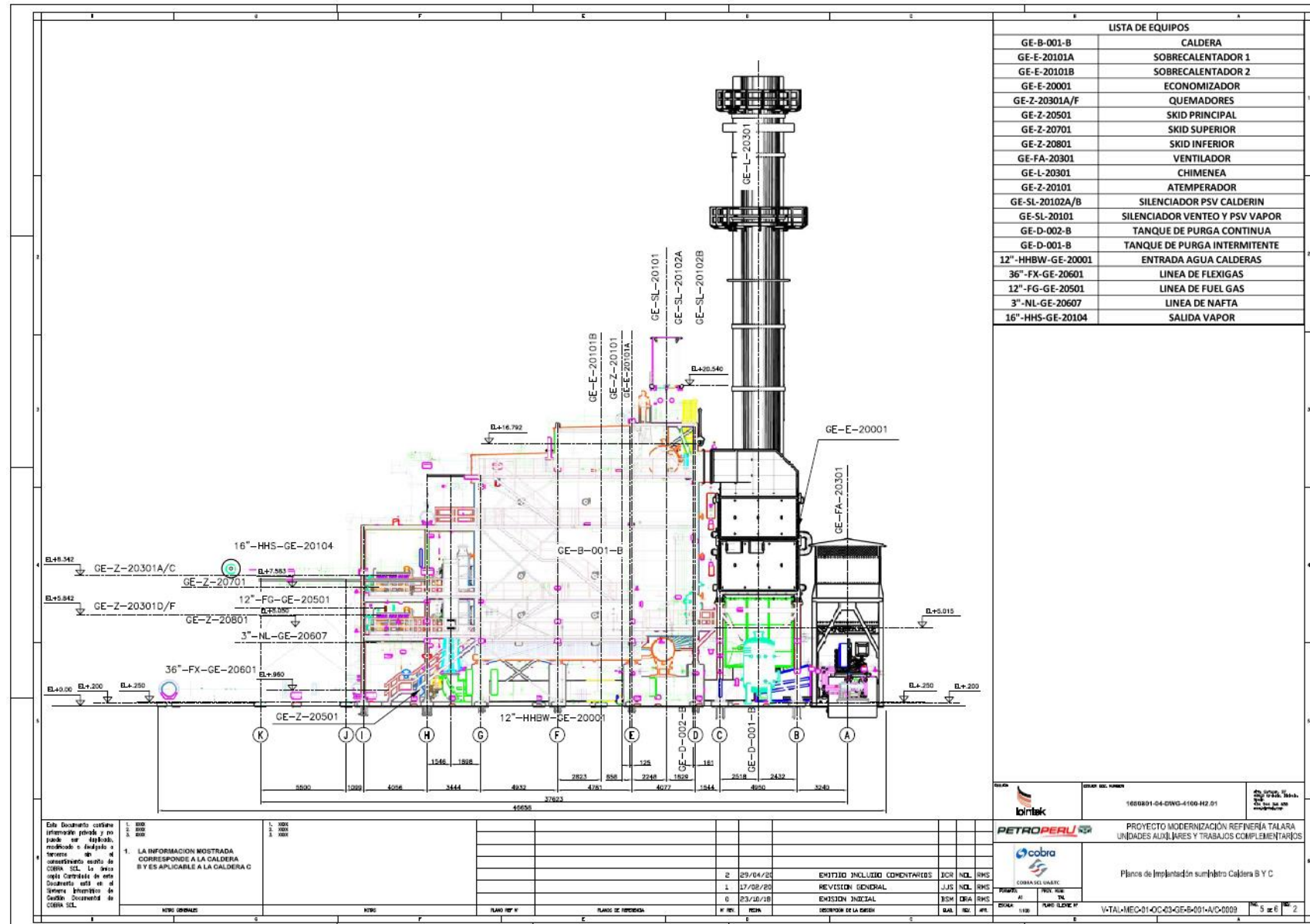



### **APÉNDICE 03 – PRECISIONES PARA LA EJECUCIÓN DE PARTIDAS**

#### **A. INDICACIONES GENERALES DE LAS PARTIDAS:**

El CONTRATISTA deberá tomar en cuenta para el detalle de las partidas manejar el concepto de “Actividad Integral de Mantenimiento” es una forma de organización particular del trabajo, donde se busca resaltar el talento colectivo de la cuadrilla o equipo de trabajo para realizar la actividad con las disciplinas establecidas sin que requiera la intervención de otros contratos a menos que la tarea lo amerite por diseño desde el inicio. Esta forma de organización es particularmente útil para alcanzar altos niveles de efectividad durante los trabajos de la ejecución del mantenimiento.

El CONTRATISTA deberá tomar en cuenta para el detalle de las partidas, la incorporación de mejoras tecnológicas recientes, en aras de optimizar los rendimientos de las partidas, automatizar los servicios, reducir los tiempos, incrementar la productividad.

El CONTRATISTA debe contar con equipos y herramientas por cada especialidad definida en las bases técnicas objeto de esta contratación, en cantidades necesarias para la correcta ejecución de los servicios.

El CONTRATISTA deberá tener especial consideración respecto a los equipos de protección personal para realizar las actividades de forma segura e integral, en ambientes cerrados o en trabajos cerca de ambientes marítimos.

El CONTRATISTA ganador del servicio recibirá los estándares de ingeniería de PETROPERÚ e información técnica de los equipos con los cuales se cuente, que le servirán de guía para la ejecución de los trabajos. Esto no quita la obligación de que cuente con sus propios procedimientos de trabajo seguro para todas las actividades que realice.

El CONTRATISTA es responsable de contar con todos los EPP (Equipos de Protección Personal), elementos de izaje, andamios de ser el caso, para realizar las actividades de forma segura, integral y autónoma.

A requerimiento del Administrador del Servicio el CONTRATISTA debe presentar la estructura de costos (Análisis de Precio Unitario) que sustenten los costos de las Partidas.

Todas las partidas incluyen todos los conceptos de la misma, ya sean materiales consumibles, mano de obra, equipos, herramientas, facilidades, equipos de seguridad, u cualquier otro elemento requerido para ejecutar el trabajo de forma eficiente y segura, salvo este expresado en la partida su no inclusión.

Todas las partidas incluyen la señalización y demarcación de la zona de trabajo a fin de evitar accidentes de terceros en todas las zonas en zonas de tránsito tanto peatonal como vehicular. Esta señalización deberá ser efectuada con cinta reflectiva de peligro o malla de peligro, según lo determine el supervisor administrador del servicio o el supervisor de mantenimiento.

**Para la ejecución de las partidas el CONTRATISTA deberá incluir dentro del costo unitario de cada partida, según corresponda, la mano de obra y las facilidades como transporte, equipos y herramientas requeridos para el izaje, manipuleo u otra acción que se dé desde el nivel del piso o plataforma hasta la altura indicada en cada actividad como: Camión Grúa tipo HIAB, Eslingas, Ganchos, Soporterías, Caballetes, Tecles, Tirfor u otros accesorios de izaje y/o manipuleo.**

Se precisa que, con respecto al transporte, el CONTRATISTA debe incluir dentro de los costos de cada partida, según corresponda, la movilización y desmovilización de equipos, herramientas, repuestos y materiales que PETROPERÚ o el CONTRATISTA entregue o suministre para la ejecución de las actividades, tanto dentro de Refinería Talara y todas las zonas a cargo de PETROPERÚ – Refinería Talara.

El CONTRATISTA, para la cuantificación de cada una de las partidas debe considerar todos los costos que involucra su ejecución hasta la culminación y aprobación del Administrador del Servicio y/o supervisor de mantenimiento de cada actividad, según lo requerido en sus especificaciones, sin ser limitativo debe considerar:

- ✓ Costos de mano de obra, equipos, herramientas, materiales, pruebas entre otros según requiera cada partida.
- ✓ Costos de movilización, desmovilización, almacenamiento, entre otras facilidades asociadas a cada actividad.
- ✓ Otros costos asociados a las actividades directas y propias de cada partida.

Se precisa que la Utilidad y Gastos Generales y/o Administrativos no forman parte del Análisis de Precio Unitario para la cuantificación de cada partida.

El bloqueo de energía eléctrica, mecánica o neumática será responsabilidad de PETROPERÚ. Sin embargo, el CONTRATISTA deberá contar con sus candados y accesorios necesarios según las prácticas del procedimiento LOTO propio del CONTRATISTA.

El CONTRATISTA está obligada a tener una cultura de orden y limpieza antes, durante y al finalizar la actividad de mantenimiento programada y no programada, incluyendo el delimitado de área con la cinta o cerco correspondiente y la debida señalización correcta que indique el Administrador del Servicio, por ejemplo: Trabajos en Altura, Trabajo en Caliente, Punto de Acopio Temporal, y entre otras señales de información. Esto debe formar parte dentro de los costos de cada partida solicitada.

## **APÉNDICE 04 – PERFIL Y FUNCIONES DEL PERSONAL REQUERIDO**

### **ASPECTOS GENERALES DEL PERSONAL**

- El personal que el CONTRATISTA asigne para la ejecución del servicio deberá cumplir o superar el perfil y las funciones indicados a continuación.
- PETROPERÚ ha implementado la autoridad para detener trabajos, denominada “**STOP WORK**”, en cuyo sentido todo trabajador no solo tiene el derecho sino la obligación de detener el trabajo si las condiciones no son seguras para quien lo ejecuta o para los trabajadores que se encuentran cerca; la no aplicación del “**STOP WORK**” o el hostigamiento para no aplicarlo será considerado como Falta. Ver **Apéndice 07**.
- El CONTRATISTA tomará las acciones correspondientes para prevenir, que el personal asignado para la ejecución del servicio no tenga enfermedades (tipo epilepsia) o fobias (a la altura, a lugares cerrados, etc.), en caso ingrese a las instalaciones de la Refinería personal con estas condiciones de salud, esto será de entera responsabilidad del CONTRATISTA; por lo que, será responsable de cualquier daño personal o material que pudiera ocurrir, debiendo asumir a su costo las acciones correctivas o atención del personal que sea necesario.
- El CONTRATISTA se obliga a retirar y reemplazar al personal que PETROPERÚ S.A. no considere idóneo, sin responsabilidad alguna para PETROPERÚ S.A.
- El CONTRATISTA realizará la gestión oportuna para los pases del personal del CONTRATISTA; de forma tal que no involucre retrasos al inicio de los trabajos. Para tal efecto, el CONTRATISTA deberá tramitar los pases con anticipación, entregando todos los documentos y seguros necesarios.
- El CONTRATISTA realizará todos los trámites y aspectos administrativos involucrados a su personal. Asimismo, el CONTRATISTA será plenamente responsable del pago de todos los beneficios y tributos que tengan que pagarse por este servicio. PETROPERÚ S.A. no se responsabilizará por ninguno de estos aspectos.
- El CONTRATISTA asumirá el costo de hospedaje, alimentación y movilidad de su personal y cualquier otro gasto relativo al mismo, siendo de entera responsabilidad del CONTRATISTA.
- El CONTRATISTA deberá presentar, previo al inicio del servicio y previo al inicio de algún trabajo específico, un listado de personal con la documentación correspondiente que certifique el entrenamiento, calificación y competencia técnica del Ingeniero Responsable del Servicio y del personal a cargo de la ejecución de los trabajos de mantenimiento de equipos.
- Para que el personal ingrese a las instalaciones de PETROPERÚ S.A., a fin de efectuar el servicio, deberá contar con la ficha de identificación o pase otorgado por la Jefatura Ambiente, Seguridad y Salud Ocupacional Talara.
- La Ficha de Identificación o el pase, deberá ser devuelto a PETROPERÚ S.A. al cese del trabajador. Es responsabilidad del CONTRATISTA la devolución de las indicadas Fichas o pases. El incumplimiento originará una penalidad conforme se indica en el **Apéndice 08** y **Apéndice 09** de las Condiciones Técnicas.
- Antes del inicio del servicio se deberá brindar al personal charlas de inducción relativas a los trabajos industriales y sus procedimientos y diariamente charlas de seguridad de 5 minutos, que lo informen y motiven para ejecutar en forma apropiada los trabajos programados para el día, respetando las normas existentes y siguiendo los lineamientos y pautas de seguridad y protección ambiental.
- El CONTRATISTA deberá registrar todas las charlas dictadas y llevar un control de asistencia donde firmen todos los asistentes, incluyendo el expositor.
- El CONTRATISTA estará a cargo de todos los aspectos administrativos involucrados a su personal y será responsable de todos los aspectos legales y laborales relativos a su personal, el cual dependerá exclusivamente del CONTRATISTA.
- Cabe indicar que no existirá en ningún momento relación laboral entre PETROPERÚ S.A. y el CONTRATISTA, ni entre PETROPERÚ S.A. y el personal del CONTRATISTA y/o SUBCONTRATISTA si los hubiere, ya que la relación contractual que se desarrollará será de naturaleza puramente civil.
- Deberá mantenerse en forma permanente agua para consumo humano en botellones en su respectivo soporte y vasos descartables.
- En casos de trabajos continuos programadas o no, de ser necesario, el CONTRATISTA proveerá la cena (alimento de noche) a aquellos trabajadores que por requerimiento del trabajo deban continuar sus labores sin retirarse del área de trabajo, previa coordinación con el administrador del servicio.
- El CONTRATISTA dispondrá de personal altamente calificado, en cantidad suficiente y con conocimiento y/o experiencia en trabajos de mantenimiento de equipos, de tal forma que nos permita obtener un servicio eficiente y de acuerdo con los requerimientos de PETROPERÚ S.A., para tal efecto,

el CONTRATISTA deberá presentar al Administrador del Servicio, el organigrama de los recursos humanos que empleará para la ejecución del servicio.

- Para todos los casos, es necesario que el personal que se asigne al servicio esté en buenas condiciones de salud, sin restricciones de ningún tipo y que tenga una aptitud física apropiada que le permita efectuar trabajos, en altura o en ambientes cerrados.
- En caso de renuncia o retiro por fuerza mayor de alguno de estos ingenieros, deberá ser reemplazado por otro que cumpla el perfil indicado en las Condiciones Técnicas. PETROPERÚ S.A. se reserva el derecho de rechazar al personal que considere no idóneo.
- El CONTRATISTA presentará al Administrador del Servicio de PETROPERÚ S.A., una carta en caso el (los) ingeniero(s) presentado(s) no pudiera(n) asumir el cargo propuesto para el servicio e indicando las causas que le(s) impide(n) asumir dicho cargo; en caso de ser aceptado por PETROPERÚ S.A., éste (éstos) deberá(n) ser reemplazado(s) por otro ingeniero de experiencia similar o mayor experiencia acreditada, de acuerdo con lo indicado en las bases.
- El CONTRATISTA deberá cuantificar la cantidad de personal necesario para ejecutar las actividades del presente servicio conforme a lo descrito en las Condiciones Técnicas, por lo que se sugiere como referencia los siguientes puestos:

ÍTEM	Especialidad
1	Ingeniero Responsable del Servicio
2	Supervisor CASS
3	Técnicos Mecánicos o Caldereros
4	Cortador / Esmerilador

Al ser un servicio por precios unitarios, el CONTRATISTA deberá considerar la cantidad necesaria de personal para el cumplimiento de los trabajos designados, en el tiempo establecido.

- El personal a cargo del servicio deberá contar con una experiencia suficiente, que le permita brindar un servicio de calidad y cumplir con el tiempo pactado.
- Todo ingeniero presentado para el servicio deberá acreditar con el Currículo documentado incluyendo:
  - ✓ Copia simple del título profesional o en caso de no contar con la copia del título profesional el postor deberá presentar constancia del SUNEDU que acredite la especialidad de Ingeniería realizada por su profesional propuesto; y
  - ✓ Copia del Certificado de estar colegiado por el Colegio de Ingenieros del Perú (CIP) o número de Colegiado CIP, y
- Para el caso de los Ingenieros cuyos grados y títulos fueron expedidos en el extranjero, se requiere:
  - ✓ El registro en la Superintendencia Nacional de Educación Universitaria (SUNEDU), conforme lo estipulado en el Reglamento del Registro Nacional de Grados y Títulos, aprobado por Resolución del Consejo Directivo N° 009-2015-SUNEDU/CD.
  - ✓ Estar colegiados por el Colegio de Ingenieros del Perú (CIP), su colegiatura deberá ser presentada para su participación efectiva en el servicio. El requisito de estar habilitado deberá tener vigencia previa al inicio de la ejecución del servicio.
- De acuerdo con lo dispuesto en la Ley 28858, la experiencia profesional de los ingenieros y arquitectos debe computarse desde la obtención de la colegiatura.
- En caso de renuncia o reemplazo (antes de la formalización contractual, al inicio o durante la ejecución contractual) del personal propuesto con el cual se acreditó el Requisito Técnico Mínimo (RTM), el postor ganador de la buena pro deberá solicitar a PETROPERÚ la autorización de dicho reemplazo, para lo cual deberá alcanzar el sustento correspondiente, así como la documentación del nuevo personal propuesto, el cual debe tener un perfil igual o superior al del inicialmente presentado.

## 1. INGENIERO RESPONSABLE DEL SERVICIO

El CONTRATISTA deberá designar a un Ingeniero Responsable del Servicio como máximo responsable del presente servicio, siendo el responsable del avance global del servicio, y de presentar los informes de avances semanales, mensuales, estadístico y de gestión establecidos entre PETROPERÚ y el CONTRATISTA. Todo el personal del CONTRATISTA asignado al servicio estará bajo su mando.

**Cantidad Solicitada:** Un (01) Profesional

### Formación Académica

- Ingeniero Titulado y Colegiado en la especialidad de Mecánica, Mecánica-Eléctrica, Industrial, o ingeniería afín (acreditado con copia simple del título y certificado de colegiación)

#### **Experiencia Profesional**

- Con mínimo dos (02) años en supervisión de trabajos de mantenimiento y/o reparación en refinerías de petróleo y/o plantas industriales o petroquímicas.
- La experiencia presentada será considerada siempre que se haya efectuado o ejecutado a partir de la fecha de la obtención de la colegiatura.

#### **Conocimientos**

Serán acreditados ante el Administrador del Servicio de PETROPERÚ.

- Con conocimientos intermedios de informática en aplicativos como Ms. Excel, Ms. Word, Ms. Power Point, Ms. Project, Visio.

#### **Funciones:**

- Estará asignado a exclusividad para el presente servicio y deberá estar en el lugar de trabajo en forma permanente.
- Tendrá a cargo la dirección técnica de los trabajos que se lleven a cabo en la Caldera B-001-C – GE de Refinería Talara, el mismo que tendrá poder de decisión y no requerirá ratificación alguna por parte del CONTRATISTA, pues ejercerá en nombre y en representación de éste, el manejo técnico, administrativo, contractual y demás asuntos necesarios para la correcta ejecución de la prestación. Dentro de Refinería Talara todo el personal del CONTRATISTA estará bajo su mando, siendo responsable de las acciones de su personal y siendo el responsable de coordinar con el Administrador del Servicio.
- Será representante de la compañía en todas las reuniones y coordinaciones que se efectúen, con amplio poder de decisión.
- Elaborará los informes técnicos, KPI (indicadores de mantenimiento), dashboard, y de gestión que le sean requeridos por el Administrador del Servicio.
- Cualquier infracción o daño contra la integridad de los equipos, unidades, vehículos e instalaciones de PETROPERÚ S.A., o contra la seguridad y la protección ambiental y/o contra terceros cometida por el personal del CONTRATISTA que origine una reparación para restituir a su condición original será asumida totalmente por el CONTRATISTA.
- En estos casos el Ingeniero Responsable del CONTRATISTA deberá emitir los informes requeridos para reportar a cualquier autoridad que lo requiera en los plazos establecidos. El informe preliminar antes de 16 horas después del incidente o accidente.
- Además, el Supervisor Responsable del CONTRATISTA deberá explicar por escrito, a través de un Informe Técnico las causas que originaron el incidente o accidente y las acciones tomadas para que no se vuelva a repetir.
- Luego de la correspondiente investigación de los hechos, en caso se califiquen estos como graves, el CONTRATISTA será penalizada con una carta de amonestación. Más de 3 faltas graves constituirán causal de rescisión del contrato.

## **2. SUPERVISOR DE SEGURIDAD Y SALUD EN EL TRABAJO (CASS):**

Cantidad Solicitada: 01 supervisor.

#### **Formación, Experiencia y Conocimientos**

Según lo indicado en el numeral I.1 del Apéndice 09.

#### **Funciones:**

- El Supervisor/Asistente CASS será asignado como el responsable del cumplimiento de las normas de seguridad y protección ambiental vigentes durante la ejecución de los trabajos del servicio, en adición a ser el responsable de la capacitación permanente de su personal.
- Estará asignado a exclusividad para el presente servicio y deberá estar en el lugar de trabajo en forma permanente
- Velará por que los trabajos de mantenimiento se ejecuten cumpliendo todas las normas de seguridad y protección ambiental vigentes, de acuerdo con lo indicado en el "Manual de Seguridad, Salud y Protección Ambiental para CONTRATISTAS"

## **3. TECNICO MECÁNICO O CALDERERO**

El personal técnico mecánico o calderero deberá contar con la capacidad técnica suficiente y necesario para la ejecución del presente servicio con la calidad y oportunidad deseada por PETROPERÚ en la especialidad requerida. El personal que efectúe el servicio deberá cumplir las siguientes características principales:

**Formación:**

- Técnico titulado de mecánico de mantenimiento y/o mantenimiento de plantas industriales y/o carreras afines por institutos a nivel nacional y/o internacionales, el cual será acreditado mediante copia de título respectivo; o Calderero no titulado con experiencia mínima de 5 años en trabajos de reparación y/o mantenimiento en refinerías de petróleo y/o plantas industriales o petroquímicas.

**Experiencia**

- Para el Técnico titulado, mínimo dos (02) años de experiencia como técnico mecánico y/o Mecánico Senior en trabajos de reparación y/o mantenimiento en refinerías de petróleo y/o plantas industriales o petroquímicas. Para el Calderero, mínimo cinco (05) años de experiencia en trabajos de reparación y/o mantenimiento en refinerías de petróleo y/o plantas industriales o petroquímicas

**Funciones:**

- Realizar los trabajos con especial atención en el cumplimiento de plazos y seguridad.
- Leer e interpretar los planos mecánicos, manuales, planos de montaje y especificaciones técnicas.
- Dirigir al grupo de trabajo para las actividades encomendadas.
- Otros trabajos afines a la especialidad.

**4. CORTADOR / ESMERILADOR**

El personal cortador / esmerilador deberá contar con la capacidad de realizar actividades en tuberías, estructuras metálicas y entre otros, atendiendo lo necesario para la ejecución del presente servicio con la calidad y oportunidad requeridas por PETROPERÚ y deberá cumplir las siguientes características principales:

**Formación**

- Técnico titulado en las carreras de Soldadura estructural y de mantenimiento y/o mecánico de construcciones metálicas y/o estructuras y construcciones metálicas y/o procesos tecnológicos de soldadura y/o soldador universal y/o mecánica de producción.

**Experiencia**

- Mínimo un (01) año de experiencia en trabajos metalmecánicos en recipientes, tuberías, estructuras metálicas en industrias de Refinerías de Petróleo y/o Plantas Petroquímicas y/o Plantas de Fraccionamiento y/o lotes petroleros y/o licuefacción de Gas Natural y/o procesos minero – metalúrgico y/o plantas industriales.

**Funciones**

- Aplicar las mejores técnicas asignadas mediante el uso de estándares, lineamientos y políticas establecidas para asegurar la alta calidad seguridad de las instalaciones y equipos estáticos.
- Manejar correctamente las herramientas y materiales asignados para la ejecución de las actividades de mantenimiento.
- Preparación en corte y esmerilado de recipientes, tuberías, estructuras metálicas para la aplicación de soldadura.
- Saber interpretar esquemas, planos de montaje y construcción.
- Lectura e interpretación de planos y especificaciones técnicas.
- Otros trabajos afines a la especialidad.



## **APÉNDICE 05 – DECLARACIÓN JURADA DE IMPLEMENTACIÓN DE UN SGSST Y DE PARALIZACIÓN DE TRABAJOS POR RIESGO INMINENTE**

Lima, ..... de ..... 20.....

**Señores:**

**Petróleos del Perú - PETROPERÚ S.A**

**Presente**

Yo ....., Representante Legal / Gerente General de la Empresa ..... con RUC ....., declaro bajo juramento:

- La Empresa a la cual represento ha **implementado un Sistema de Seguridad y Salud en el Trabajo (SGSST)**, conforme a lo ordenado por la Ley N° 29783 y su reglamento; asimismo, se implementará y cumplirá los requerimientos aplicables de ambiente y seguridad exigidos por la reglamentación sectorial y por PETROPERÚ.
- Me comprometo a garantizar la identificación de todos los peligros y riesgos asociados a mis actividades, así como ejecutar los controles de eliminación, sustitución, controles de ingeniería, controles administrativos y/o correcto uso de los equipos de protección personal requeridos para la ejecución de un trabajo seguro. Del mismo modo, de identificar o concurrir riesgo grave o inminente para la seguridad o salud de los trabajadores de mi empresa o de terceros, **garantizo la paralización o prohibición inmediata de trabajos y/o tareas**. Garantizo que:
  - ✓ Las ordenes de paralización o prohibición de trabajos por riesgo grave o inminente deben ser inmediatamente ejecutadas.
  - ✓ Antes de reiniciar las actividades operativas, me comprometo a levantar las condiciones subestándares identificadas.
  - ✓ En caso la paralización de trabajo haya sido por causa de mi representada, ésta se ejecutará sin perjuicio a PETROPERÚ S.A., quien no asumirá ningún costo asociado por las horas paralizadas.
- Me comprometo a que la ropa de trabajo (resistente a la flama) y Equipo de Protección Personal, sean definidos en base a los peligros existentes en el área de trabajo (Matriz IPERC y/o Análisis de Riesgos); los mismos que antes del inicio operativo deben ser aprobados por el administrador de contrato, cuenten con sus certificaciones correspondientes y entregados al trabajador.
- Declaro haber revisado la documentación alojada en el enlace siguiente: <https://cloud.petroperu.com.pe/index.php/s/DY4j4e3dpEoykPQ>, y me comprometo su estricto cumplimiento. Clave: Terceros-CASS-2024

.....  
Firma y sello del Representante Legal / Gerente General

**APÉNDICE 06 – FORMATO PARA PRESENTACIÓN DEL RESUMEN DE EXPERIENCIA DEL POSTOR**

El postor podrá presentar en el siguiente formato el resumen de experiencia como parte de su Propuesta Técnica, para resumir los documentos que adjunta para acreditación de su experiencia:

ITEM	N° FOLIO	DESCRIPCIÓN	DOCUMENTOS	N°/DOCUMENTO	MONTO	MONEDA	TIPO DE CAMBIO	MONTO S/.	FECHA INICIO / FIN
1	XX-XX	<b>EMPRESA:</b> <<nombre a quien brindo servicio>> <<<Descripción del Servicio .....>>>>  <<nombre del postor>> <b>EN EL CASO DE REALIZAR EL SERVICIO DENTRO DE UN CONSORCIO:</b> CONSORCIO xxxxxxxxxxxxxxxxxxxxxxxxx: * EMPRESA 01: xx% * EMPRESA 02: xx% ** MONTO CONTRACTUAL TOTAL: xxxxxxxx	XXXXXXX	XXXXXXX				S/. 0.00	
2									
...									
10									
<b>MONTO TOTAL QUE SE ENCUENTRAN DEBIDAMENTE ACREDITADOS EN S/.</b>								<b>SUMA TOTAL</b>	

Empresa: .....

Nombre y Firma del Representante Legal

**Nota:**

Adicionalmente al presente formato; en el caso de presentar listado de facturas, el Postor podrá entregar el detalle de estos en archivos digitales en Formato Excel, que contenga toda la información de su propuesta.

## **APÉNDICE 07 – CONDICIONES MÍNIMAS DE SEGURIDAD**

El CONTRATISTA deberá cumplir con todas las disposiciones legales y contractuales vigentes sobre Seguridad, Higiene Industrial, Ambiente y otras disciplinas afines, igualmente, con todos los reglamentos y procedimientos que PETROPERÚ tenga vigente.

### **A. REQUISITOS PRE-INICIO**

- a. El Administrador de Contrato, debe tener una primera reunión de comunicación con el responsable del CONTRATISTA en la cual se coordinará:
- Programación para participar en la Inducción CASS.
  - Programación para participar en el curso de IPERC / ATS y Permisos de Trabajos, para las personas que autoricen Permisos de trabajo.
  - Requisitos de ingreso para las instalaciones operativas.

b. **Inducción CASS**

Todos los trabajadores contratistas obligatoriamente deben participar y aprobar el “Curso de Inducción CASS” que dicta PETROPERÚ o encarga a un tercero (en este caso se ejecuta un pago a la empresa tercera que dicte el curso); el cual tendrá una validez de dos (02) años.

c. **Permisos de Trabajo**

Los trabajadores del CONTRATISTA que tendrán la responsabilidad de autorizar Permisos de Trabajo deben aprobar los cursos de “IPERC/ATS” y “Permisos de Trabajo” que dicta PETROPERÚ o encarga a un tercero (en este caso se ejecuta un pago a la empresa tercera que dicte el curso) y gestionar su autorización, según lo establecido en el Procedimiento PROO1-246, “Gestión de Permisos de Trabajo”.

d. **Requisitos para el ingreso del personal contratista a las instalaciones operativas**

La elaboración del fotocheck o pase de ingreso del CONTRATISTA es responsabilidad de la función Seguridad y/o dependencia responsable de cada operación, según la naturaleza del requisito.

Para tal efecto, el Administrador de Contrato debe presentar los siguientes requisitos por cada trabajador:

- Currículo Vitae documentado.
- Copia de DNI o carné de extranjería.
- Copia de SCTR pensión y salud, más voucher de pago de la empresa que brinda el servicio.
- Certificado de Aptitud Médica Ocupacional (CAMO), validado por el área médica del CONTRATISTA y de PETROPERÚ.
- Certificado de vacunación validado por el área médica del CONTRATISTA y de PETROPERÚ.
- Certificado de antecedente policiales (máximo con una vigencia de dos meses).
- Certificado de antecedentes penales (máximo con una vigencia de dos meses).
- Aprobación del curso de Inducción CASS.
- De ingresar a instalaciones portuarias, se debe presentar los cursos aplicables.
- Entre otros documentos, según el tipo de servicio y/o coyuntura.

- Las Sedes, según sus actividades y necesidades podrán solicitar requisitos adicionales para ingreso de personal contratista, siendo responsabilidad de cada Sede difundir dicho requerimiento a los administradores de contrato.

- Los certificados de antecedentes policiales y penales podrán ser sustituidos por el Certiadulto otorgado por la plataforma del estado peruano.

e. **Inducción específica (Reconocimiento en campo de peligros y riesgos)**

Es responsabilidad del administrador de contrato y del responsable de la empresa CONTRATISTA realizar la inducción específica a todos los trabajadores, según su puesto de trabajo; debiendo presentar el CONTRATISTA al administrador de contrato el **Anexo 1** de cada trabajador. (ver literal I del **Apéndice 07**).

**En esta etapa queda prohibida la realización de algún trabajo operativo por parte del CONTRATISTA.**

### **B. AUTORIZACIÓN DE INICIO OPERATIVO**

Para autorizar el inicio operativo de la empresa CONTRATISTA, se debe ejecutar la “Reunión de apertura para inicio operativo”. **Anexo 2.** (ver literal I del **Apéndice 07**).

Siendo responsabilidad del Administrador de Contrato, presentar a la jefatura de Seguridad de la Sede, el formato FORA1-689, “Check List de Reunión de Apertura Gestión CASS de Contratista” debidamente firmado y autorizado por los participantes obligatorios.

Según los recursos de cada área, podrían exceptuar la reunión de apertura a los trabajos administrativos y/o trabajos menores a 3 meses; sin embargo, esto no exime que se ejecute los controles de ambiente, seguridad y salud en el trabajo aplicables por ley a la actividad.

#### **Permisos de Trabajo (para el inicio del servicio)**

- El personal autorizado a habilitar Permisos de Trabajo (Responsable de Ejecutar el Trabajo) debe tener como mínimo (02) dos años de experiencia en el trabajo a ejecutar.
- Todo personal (supervisión y trabajadores) que ejecute trabajos de alto riesgo debe contar con la capacitación en el trabajo a realizar.
- La supervisión que haya llevado el curso de Matriz IPERC/ATS y Permisos de Trabajo, debe capacitar internamente a todos los trabajadores en dichos cursos, se debe evidenciar con las actas de asistencias y evaluaciones al personal. Revisar: PROO1-246 Gestión de Permisos de Trabajo.

### **C. MOVILIZACIÓN**

#### **C.1. Ingreso del personal contratista**

- a. El acceso de personal contratista se valida con la presentación del fotocheck o pase de ingreso, que debe ser portado a la altura del tórax zona frontal.

#### **C.2. Ingreso y salida de equipos o materiales del CONTRATISTA**

- a. El ingreso y salida de equipo o materiales del CONTRATISTA debe ser ejecutado en base a los descritos en el PROA1-380 “Control de pase de salida de materiales”.
- b. De manera general, los equipos, máquinas y herramientas del CONTRATISTA son registrados por el personal de vigilancia privada en el formato PETROPERÚ 04753 “Registro de Ingreso / Salida de Equipo y Material” (aplicable a la Sede), el cual debe ser conservado por el CONTRATISTA hasta el retiro de los bienes.  
Es responsabilidad del CONTRATISTA presentar los formatos con firmas originales para el retiro de sus equipos, por lo cual se sugiere el escaneo y conservación del documento. En caso de no contar con el documento, la función Seguridad Patrimonial de cada Sede brindará los requisitos de salida.
- c. La autorización del ingreso de los extintores contra incendio UL/FM, debe ser previa evidencia de fecha de fabricación (no mayor de 20 años), número de serie, mantenimiento mensual y anual, así como el certificado de prueba hidrostática cada 5 años vigente.

#### **C.3. Consideraciones generales para el CONTRATISTA**

- a. Uso de letreros preventivos, cintas de señalización, barreras y otros equipos para aislar el área, acorde con los riesgos de la actividad y según el diseño dispuesto en la NTP 399.010-1 “Señales de Seguridad” en su última versión.
- b. Está prohibido el uso de lentes de seguridad de color oscuro en áreas donde la visibilidad sea baja o donde el trabajo y horario no lo amerite. Los trabajadores que laboren como ayudantes, visitantes, inspectores de seguridad que ingresen al área de trabajos de soldadura y oxicorte, deben utilizar lentes y máscaras especificados para este tipo de trabajo.
- c. Es obligatorio que los cascos de seguridad cuenten con el logo de la empresa impreso o mediante adhesivo sin que el mismo dañe o deteriore el equipo. El código de colores de cascos a usarse en PETROPERÚ:
  - Personal Contratista: Cascos color verde.  
Casco color blanco – personal de vigilancia privada.
  - Visitantes: Casco color amarillo, con impresión de “visitante”.Asimismo, según la exigencia de la Sede, el personal contraincendio debe utilizar casco color rojo; así como, el personal electricista, debe utilizar casco color azul eléctrico.
- d. Los equipos de protección personal (EPP) deben ser apropiados a la actividad a ejecutar (ejemplo: trabajos en altura, en espacios confinados, con soldadura, eléctricos, entre otros), los mismos que deben estar certificados en las normas aplicables para el riesgo a cubrir.  
Revisar el instructivo INSA1-016 – Selección de Equipos de Protección Personal.  
La empresa CONTRATISTA debe ejecutar entrenamientos a su personal, en relación con el uso, mantenimiento de los EPP aplicables a su puesto de trabajo.

- e. Los equipos de seguridad y de combate contra incendio deben contar con certificación UL/FM.
- f. Todo trabajador que ejecute una actividad laboral de riesgo, definido en la matriz IPERC (ejemplo: trabajos en altura, espacios confinados, trabajo eléctrico, entre otros.) debe estar capacitado, y tener las competencias que lo acrediten en dicha labor. Dicha acreditación o curso no debe tener antigüedad mayor a 24 meses. **Referencia PROO1-246 Gestión de Permisos de Trabajo.**
- g. Es deber del CONTRATISTA informar e instruir a sus trabajadores, sobre los riesgos a la salud que conllevan el manipuleo de las sustancias químicas, debiendo aplicar las medidas de control adecuadas en orden de jerarquía, así como contar con su Ficha de Datos de Seguridad (FDS) impresa, en idioma español, a la vista y de fácil acceso.
- h. El CONTRATISTA que ejecute labores en equipos eléctricos o sistemas que contengan energías peligrosas (neumática, hidráulica, mecánica, entre otros.), deben emplear sistemas de bloqueo y etiquetado (LOTO) durante todo el tiempo que dure la labor.  
Asimismo, los trabajadores responsables de firmar el permiso y ejecutante de actividades eléctricas deberán acreditar estar certificados en el curso NFPA70E.
- i. Los extintores contra incendio deben contar con un área asignada, libre de obstáculos y con señalización de fácil reconocimiento a distancia, los mismos que deben cubrir los riesgos asociados a la labor (NTP 350.043.1 y/o NFPA 10, en sus últimas versiones).
- j. Los andamios deben ser certificados, cumpliendo con normas técnicas de aprobación nacional o internacional de diseño y uso.
- k. Durante los trabajos de soldadura u oxicorte el CONTRATISTA debe contar con un biombo con lona ignífuga o mantas ignífugas o materiales afines “certificado”, para evitar que las chispas o escorias incandescentes afecten a los trabajadores del entorno o que la misma presente un peligro para los sumideros, drenajes o tanques que contengan hidrocarburos.
- l. Está prohibido el uso de gasolina u otros solventes e inflamables para limpieza de ropa, herramientas, piso, entre otros.
- m. El CONTRATISTA debe ceñirse a los colores establecidos en la Norma Técnica Peruana 399 aplicable; asimismo, debe tener en cuenta que las tuberías en las instalaciones de PETROPERÚ están identificadas de acuerdo a los colores establecidos en la NTP 399.012, dependiendo del tipo de fluido que transportan.
- n. La ropa de trabajo del personal contratista debe estar constituido obligatoriamente por “overoles” y/o “camisa manga larga y pantalón” (con/sin chalecos) con sus cintas reflectivas y logos respectivos, de necesitar alguna prenda adicional esta debe ser aprobada por la jefatura de Seguridad de la Sede.  
De ejecutar trabajos en áreas operativas estas prendas deben ser resistentes a la flama, los cuales deben contar mínimamente con el certificado NFPA 2112 y etiquetas correspondientes.
- o. Para la **Sede Talara** es obligatorio que el personal contratista que preste servicios en áreas operativas cuenten con su(s) detector(es) de gas(es) (calibrados y operativos), según los peligros identificados (H<sub>2</sub>S, Amoniaco, entre otros). **Anexo 3** ver literal I del **Apéndice 07**.  
Es obligatorio que el personal contratista que preste servicios en unidades donde podrían presentarse posibles fugas, hayan contenido o contengan H<sub>2</sub>S, Amoniaco entre otros, deban contar con MASCARAS DE ESCAPE, protección respiratoria media cara o cara completa con filtros para gases ácidos que protejan contra la presencia de H<sub>2</sub>S, Amoniaco y material particulado, equipo de respiración autónoma, plan de rescate, así como las capacitaciones en su uso y aplicación.  
Asimismo, las CONTRATISTAS que ejecuten actividades en líneas vivas (calientes), deben contar con EPP específicos que resistan a altas temperaturas y pirómetros para su control.  
“Para las demás Sedes, esta disposición queda sujeta a la evaluación del dueño del área y de la función seguridad”.
- p. Los Equipos de Protección Personal deben ser identificados, según el análisis de riesgos realizado previo a la ejecución de las actividades; asimismo, deben ser aprobados por el administrador de contrato.
- q. La empresa CONTRATISTA asume íntegramente el costo de adquisición de los equipos de protección personal para la entrega a sus colaboradores (el colaborador no asume de forma parcial o total el costo de adquisición de los equipos de protección personal).
- r. A fin de evidenciar el cumplimiento de la Ley No 29783, Ley de seguridad y Salud en el Trabajo y el D.S.005-2012-TR, Reglamento de la Ley de Seguridad y Salud en el Trabajo, previo al inicio del servicio, el CONTRATISTA deberá presentar al administrador del servicio el Acta de instalación del Comité de Seguridad y Salud en el Trabajo (en caso el CONTRATISTA cuente

con más de 20 trabajadores) o elección del supervisor de seguridad y Salud en el Trabajo (en caso el CONTRATISTA cuente con menos de 20 trabajadores).

- s. El CONTRATISTA deberá entregar una copia del Reglamento interno de Seguridad y Salud en el trabajo de su empresa (de acuerdo al D.S. N°009-2005-TR) y mantener un registro de las minutas del Comité Paritario de Seguridad y Salud en el trabajo con los acuerdos tomados y los seguimientos de los mismos. PETROPERÚ podrá solicitar toda la información que estime necesario para comprobar el cumplimiento con la Normativa Legal referida a la Seguridad y Salud de los CONTRATISTAS.
- t. El CONTRATISTA deberá brindar diariamente charlas de seguridad de 5 minutos en todas las zonas de trabajo, que lo informen y motiven para ejecutar los trabajos en forma apropiada, respetando las normas existentes y siguiendo los reglamentos y pautas de seguridad y protección ambiental. El CONTRATISTA deberá llevar un registro y control de esta capacitación, donde se registre la firma de cada trabajador, a fin de evidenciar su cumplimiento ante inspecciones de seguridad y auditorías. Esta documentación deberá ser entregada al supervisor administrador del servicio y su no cumplimiento derivará en la aplicación de sanciones y multas correspondientes, inclusive pudiendo llegar a la resolución del contrato.

#### **C.4. Autorización y uso de vehículos**

- a. Para las actividades de transporte terrestre de personal aplicará el lineamiento LINA1-056 Gestión Corporativa Vehicular.
- b. El ingreso de vehículos (camionetas, camiones, grúas, cisternas, montacargas, volquetes, entre otros.) al área de los procesos o cubetos de tanques y otras áreas críticas es restringido y requiere de autorización de responsable del área. En algunos casos requiere del Permiso de Trabajo en Caliente, tal como lo establece en el Artículo 68° del Decreto Supremo 043-2007-EM.

La autorización de ingreso de los vehículos es gestionada por el Administrador de Contrato, quien vela por la seguridad de las instalaciones en primer término y de ser necesario debe acompañar o supervisar en forma directa.

- c. Las maquinarias pesadas que ingresen a las instalaciones son autorizadas por el Administrador del Contrato y remitidas a la función Seguridad de la operación para el control en los ingresos, para lo cual el CONTRATISTA debe remitir con anticipación, según corresponda:
  - Solicitud de ingreso aprobada por el Administrador de Contrato.
  - Copia de la tarjeta de propiedad.
  - Copia de SOAT.
  - Licencia de conducir del conductor.
  - Inspección técnica vehicular vigente.
  - Certificado vigente de operador de maquinaria, cuando corresponda.
  - Certificado vigente de rigger, cuando corresponda.
  - Certificado vigente del equipo o maquinaria.
  - Pólizas de seguro de responsabilidad civil / póliza a todo riesgo (TREC), según corresponda.
  - Tarjeta de cubicación de la tolva, cuando aplique.
  - Entre otro documento establecido en las normas legales del sector o por requerimientos específicos del administrador de contrato.

##### **C.4.1. Grúas móviles e hidráulicas**

- a. Las grúas móviles e hidráulicas para uso dentro de las instalaciones deben tener la siguiente documentación que es verificada por el Administrador de Contrato:
  - Certificado vigente de "operación de la grúa" y del "sistema hidráulico".
  - Revisión técnica vehicular de la grúa móvil.
  - Asimismo, en la solicitud de autorización de ingreso deberá registrarse para conocimiento, la fecha de vigencia de los certificados mencionados.
  - Antes de iniciar la labor diaria se deberá efectuar inspección de todo el equipo, accesorios de izaje, sistemas hidráulicos y otros, que garantice que la grúa se encuentre en buen estado.
- b. El conductor de la grúa debe poseer certificaciones vigentes de "operador de grúa" por una entidad autorizada y reconocida.
- c. El Administrador del Contrato, debe dar el visto bueno a los documentos presentados. Estos requerimientos son para garantizar trabajo seguro de estas unidades en las instalaciones.



- d. Debe contar con una copia de las señales de mano prescritas por ANSI y deberá ser colocada visiblemente en la estación del operador.
- e. Las capacidades de carga nominal, velocidades de operación recomendadas, advertencia de peligros especiales, diagramas de señales de mano específicas e instrucciones especiales, deberán ser visibles para el operador desde la estación de control.
- f. Los operarios deben acreditar haber recibido capacitación adecuada antes de efectuar el trabajo.
- g. El CONTRATISTA debe asignar una persona auxiliar (señalero) debidamente certificado, que se encargue de acompañar a las grúas u otro equipo pesado de construcción para su traslado seguro dentro de la planta o instalación. El operador y el auxiliar deben comunicarse a través de uso de señales conforme a ASME B30.5, IRAM 3922, u otra similar.

#### **C.4.2. Bicicletas**

- a. Durante el transporte en bicicletas se debe usar en todo momento casco y guantes de seguridad.
  - b. Las bicicletas deben tener espejos retrovisores a ambos lados del timón, así como “ojos de gato” e iluminación explosion proof (para conducción nocturna) en la parte delantera y posterior.
  - c. El tránsito de bicicletas se debe realizar sólo por vías habilitadas para tal fin y respetar la señalización respectiva, está prohibido el ingreso por áreas no autorizadas, como vías de emergencia y dentro del área industrial.
  - d. Se debe practicar en todo momento manejo defensivo y tomar en cuenta lo siguiente:
    - Dar preferencia de paso al peatón.
    - Indicar con antelación la intención de giro, extendiendo el brazo hacia la derecha o izquierda según sea el caso. De cruzar por una doble vía, estacionarse y verificar la circulación de vehículos mirando hacia todos los accesos.
    - Obedecer toda la señalización de tránsito dentro de la instalación.
    - Está prohibido ir en dirección opuesta a la dirección del carril correspondiente.
    - Está prohibido estacionar bicicletas en áreas no autorizadas y fuera de los estacionamientos habilitados.
    - Acondicionar el nivel del asiento y timón de acuerdo con las características físicas de cada conductor.
    - Realizar maniobras seguras sin originar sobreesfuerzos durante arranque y parada.
    - Revisar periódicamente, de acuerdo con el uso, el estado de los frenos, llantas y accesorios. Cada bicicleta debe contar elementos reflectivos en los radios de las ruedas y en cada pedal. Así mismo es recomendable el uso de una luz de posición en la parte delantera de color blanco y otra luz en la parte posterior de color rojo.
- Referencia: Normas de la NHTSA – Bicycle Safety Program.

#### **C.5. Equipos, máquinas, herramientas, infraestructura**

- a. Inspección de Pre-Inicio de equipos, máquinas, herramientas, infraestructura.
  - La inspección de pre-inicio o de movilización tiene por objetivo verificar que todos los equipos, máquinas, herramientas, infraestructura que el CONTRATISTA ingrese a la instalación de PETROPERÚ, los mismos que cumplan con los requisitos y certificaciones de seguridad correspondientes.
  - Esta inspección es desarrollada por el Administrador de Contrato y Responsable del CONTRATISTA, con el soporte de la Función Seguridad de cada operación y del dueño del área.
  - Esta inspección se realizará a través de un check list simple de los equipos, máquinas, herramientas, infraestructura a ingresar, según formato adjunto FORO1- 226 Inspección Pre-Inicio de Equipos, Máquinas y Herramientas. Entre los puntos que se verifican tenemos:
    - ✓ Inspecciones técnicas, certificados de calidad de fábrica y/o laboratorio, pruebas hidrostáticas, equipos no hechizos, propiedades anti chispas, resistencia de elementos de izaje, condición de uso, entre otros.
  - Las herramientas utilizadas por la empresa CONTRATISTA deben ser estandarizadas y/o contar con su certificado técnico de operatividad para ser utilizado.
  - En áreas donde exista riesgo de incendio o explosión, las herramientas manuales que se utilicen deben ser de material que no origine chispas por percusión.

- El ingreso de todo equipo contra incendio es verificado únicamente por personal Contra Incendio de PETROPERÚ, que validará su certificación y mantenimiento. Para el caso de Plantas y estaciones del ONP, las directrices serán brindadas por la Jefatura de Seguridad correspondiente.
- Todo equipo que cuente con partes móviles y/o rotatorias debe contar con guardas de seguridad, para evitar atrapamiento de los trabajadores y proteger contra proyecciones de partículas.
- Para ingresar contenedores, comedores, baños u otro tipo de instalación portátil, el Administrador de Contrato debe haber tramitado con anticipación la autorización correspondiente con el dueño del área y la Función Seguridad de cada operación, de acuerdo con el formato FORO1-226 Inspección Pre-Inicio de Equipos, Máquinas y Herramientas.

#### **C.6. Prevención y control de incendios**

- a. Se deben cumplir con las directivas establecidas en la sección permisos de trabajo en caliente, correspondiente al procedimiento PROO1-246 – Gestión de Permisos de Trabajo.
- b. Prohibido tener llamas abiertas o fuentes de ignición en lugares donde hay almacenados materiales combustibles o inflamables, tales como talleres de pinturas, estaciones de combustible, talleres de carpintería, camiones de combustible y otras áreas restringidas.
- c. Es obligatorio que todo el personal del CONTRATISTA participe de las prácticas y/o simulacros contra incendio.
- d. Está terminantemente prohibido fumar dentro de cualquier instalación de PETROPERÚ.
- e. Está prohibido el abastecimiento de gasolina o propano líquido en equipos, vehículos o maquinarias mientras éstas se encuentren encendidas o funcionando.
- f. Se dispondrán de recipientes de basura seguros y con tapas, para el desecho de trapos con aceite u otros materiales combustibles, siguiendo las disposiciones ambientales para la segregación de la basura generada en su área o talleres del CONTRATISTA.
- g. No se almacenarán materiales incompatibles, debiendo considerar una separación suficiente para evitar contacto entre sí en caso de derrame o fuga.
- h. Todas las herramientas eléctricas serán inspeccionadas antes de usarlos en el sitio para revisar e incluir aislamiento, puesta a tierra, conectores, carcasas, entre otros.
- i. No está permitido la acumulación de materiales combustibles o inflamables en el área de trabajo.
- j. Todos los materiales inflamables se almacenarán y manipularán de acuerdo a lo descrito en las Fichas de Datos de Seguridad (FDS).
- k. Los gases para soldadura se almacenarán en áreas aisladas y serán separados por tipo de gas.
- l. Los equipos contra incendio y/o de control de emergencias, incluyendo gabinetes, equipos válvulas, porta mangueras, monitores, puertas, área y pasadizos, se encuentran disponibles para su empleo en caso de emergencia.
- m. En caso de amago de incendio, extinguir el fuego con los extintores que se encuentran disponibles en las áreas de trabajo. En adición debe cumplir con el aviso correspondiente.

#### **C.7. Características básicas de un extintor**

- a. Los extintores deben contar con las siguientes características, según DS-043.2007-EM, NTP 350.043.1 y sus modificatorias:
  - Certificación UL o FM. tanto para el equipo como para el agente extintor.
  - Los tipos, rate de extinción y cantidad de extintores deben ser seleccionados de acuerdo al riesgo, en el caso de polvo químico seco deben ser entre 11.3 de capacidad a 12.3 kg. De capacidad.
  - El extintor puede ser con presión incorporada (presurizado) o con botella impulsora externa.
  - Debe contar con etiqueta de clasificación de incendios y pictogramas, en idioma español.
  - Deberá contar con etiqueta de inspección mensual, mantenimiento anual y prueba hidrostática (estampado).
  - Los extintores deben estar debidamente rotulados e identificados con el nombre o logo de empresa CONTRATISTA, adicionalmente enumerado según cantidad de extintores ingresados o según inventario de la misma empresa CONTRATISTA.
- b. Presentar el registro de la última prueba hidrostática de ser el caso, tal como se encuentra establecido en la Norma NTP 350.026-2007, Extintores Portátiles Manuales de Polvo Químico Seco.

## D. EJECUCIÓN

### a. Gestión de Permisos de Trabajo:

La emisión del Permiso de Trabajo se realiza de acuerdo con lo indicado en el procedimiento PROO1-246 "Gestión de Permisos de Trabajo".

### b. El representante designado por la Empresa CONTRATISTA tiene la obligación de reportar a su Administrador de Contrato o personal de la Función Seguridad de la sede, las condiciones y actos subestándares que detecte durante sus labores, de manera que se puedan tomar las acciones del caso para subsanarlas y mantener las condiciones de seguridad.

### c. Inspecciones y Auditorías:

- El administrador de contrato inspecciona de forma periódica, las condiciones y controles en las facilidades instaladas por el CONTRATISTA. Las observaciones detectadas deben ser levantadas preventivamente y registradas en los formatos correspondientes, estos deben ser enviados al responsable del CONTRATISTA y a la función Seguridad de la operación.
- La función Seguridad con los Administradores de Contrato de cada operación debe inspeccionar las labores de los CONTRATISTAS de acuerdo con un programa interno de inspecciones y/o auditorías, enfocándose en los trabajos críticos; asimismo se debe priorizar y asegurar el cumplimiento de los aspectos de Seguridad de Procesos. Las observaciones deben trabajarse de acuerdo con el PROA1-058 Tratamiento de Hallazgos CASS.
- La función Seguridad en coordinación con los administradores de contrato elaboran al inicio de cada periodo el Programa Anual de Auditorías CASS a Contratistas", priorizando las empresas CONTRATISTAS de "Categoría CASS - Alto" y tiempos de contratación. De acuerdo con los recursos de cada Sede se debe realizar al menos una (01) auditoría al año a las empresas CONTRATISTAS definidas, pudiendo realizarse con personal propio o una consultora especialista externa.
- El responsable del CONTRATISTA elabora un plan de acción para subsanar los hallazgos detectados en la auditoría de su sistema de Gestión de Calidad, Ambiental, Seguridad de Procesos, Seguridad y Salud en el Trabajo.
- El administrador de contrato debe aplicar las penalidades respectivas por las observaciones detectadas en las inspecciones y/o auditorías, bajo responsabilidad.

### d. Reuniones y Reporte de Gestión CASS

- El CONTRATISTA es responsable de elaborar el reporte mensual de gestión Ambiental, Seguridad y Salud en el Trabajo (formato FORO1-224 Reporte Mensual de Gestión de Contratistas) y remitirlo al Administrador de Contrato (en físico o virtual), en el cual se incluya los indicadores de desempeño.  
Copia de este informe debe ser alcanzado a la función Seguridad de cada operación. Este informe debe ser presentado como máximo el (3er) tercer día hábil de cada mes o al término del servicio (en caso de contratos con duración menor a un mes).
- La función Seguridad de cada sede debe impartir reuniones periódicas (definido por cada Sede) con el personal CASS de las empresas CONTRATISTAS, para tratar temas de ambiente, seguridad y salud en el trabajo; **el incumplimiento o inasistencias estará sujeto a penalidades.**
- Para las reuniones o comités Gerenciales CASS de la sede (periodicidad bimestral o trimestral), deben participar los representantes Gerenciales de las empresas CONTRATISTAS invitadas; así como, los administradores de contrato de PETROPERÚ; **el incumplimiento o inasistencias estará sujeto a penalidades.**

### e. Investigación de Incidentes y Accidentes

- Ante la ocurrencia de un evento, el CONTRATISTA debe comunicar obligatoriamente al centro control de la Sede, paralelamente a su Administrador de Contrato; asimismo, deben activar inmediatamente el Plan de Respuesta a Emergencias aplicable a la actividad, según el procedimiento PROA1-057 "Gestión de Incidentes CASS".
- El CONTRATISTA tiene por obligación presentar el informe final de investigación del incidente CASS a la Jefatura de Seguridad y Comité de Seguridad de cada operación, acompañado de sus evidencias.
- De presentarse incidentes peligrosos, accidentes incapacitantes o fatales (según evaluación de la función Seguridad de la operación), el nivel gerencial de la empresa CONTRATISTA debe exponer presencialmente a PETROPERÚ (equipo de investigación) el informe final de investigación del incidente CASS y los controles implementados para evitar su repetición.

## f. Gestión del Cambio:

En caso de cambios en los procesos de la actividad contratada, estos deben ser evaluados por el CONTRATISTA y Administrador de Contrato para determinar los efectos en los aspectos de seguridad, salud y ambiente, y los controles correspondientes, de acuerdo con el procedimiento PROA1-046 “Gestión de Cambio”.

## g. Reconocimiento a la Gestión de Contratistas:

- La Jefatura Seguridad de cada operación, reconoce periódicamente a la compañía con mejor desempeño en Calidad, ambiente, Seguridad y Salud en el Trabajo.
- La presentación del Informe Mensual de Gestión Ambiental, Seguridad y Salud en el Trabajo será considerada como uno de los criterios de Evaluación de Gestión de Desempeño.

## h. Desempeño CASS

- Los criterios de evaluación del desempeño de la Gestión Ambiental, Seguridad y Salud en el Trabajo se establecen en el formato de FORO1-223 “Evaluación de desempeño CASS de empresas CONTRATISTAS.
- La Sede debe definir el alcance, priorizando las empresas CONTRATISTAS de Categoría CASS – Alto y tiempo de ejecución del servicio; asimismo, la periodicidad de evaluación al alcance definido debe ser mínimamente trimestral.

**E. DESMOVILIZACIÓN**

## a. En cuanto aplique, la empresa CONTRATISTA, al finalizar el servicio u obra, debe garantizar que el área utilizada sea entregada a PETROPERÚ en óptimas condiciones ambientales y de seguridad. Para tal efecto, deberá presentar:

- Plan y programa de desmovilización.

**Nota:** Cualquier solicitud, pedido o requerimiento, que involucre la desmovilización de uno o más componentes de empresas CONTRATISTAS, debe ser previamente coordinado con el administrador de contrato, quien solicitará aprobación del responsable del Área y dependencias involucradas.

- El hecho que PETROPERÚ le imparta instrucciones de prevención y respecto a la Protección Ambiental, no exime al CONTRATISTA de su total responsabilidad en lo que se refiere a adoptar las medidas pertinentes para preservar el ambiente sin contaminarlo.

## b. El dueño del área verifica el cumplimiento de las condiciones de Ambiente, Seguridad y Salud en el Trabajo basado en el formato FORO1-225 de Recepción de áreas post desmovilización.

- El CONTRATISTA deberá evitar arrojar los desperdicios y desmontes en zonas no autorizadas. Cualquier incumplimiento a esta disposición será de su responsabilidad y dará lugar a la suspensión del trabajo hasta que esta irregularidad sea subsanada.
- El CONTRATISTA realizará periódicamente la limpieza del área de trabajo y alrededores.

**F. CIERRE**

## a. La evaluación final CASS de la empresa CONTRATISTA debe ser ejecutado con el FORO1-223 “Evaluación de desempeño CASS de empresas contratistas” o en base al promedio de las evaluaciones realizadas, el mismo que debe ser firmado por el responsable del CONTRATISTA, en señal de aceptación. El Administrador de Contrato puede solicitar asesoría de la función seguridad de cada operación.

## b. Para la “evaluación de desempeño de proveedores”, según el procedimiento PROA1-213 Base de Datos de Proveedores Calificados (BDPC), la evaluación es remitida a la función Logística y Seguridad de la Sede.

- Logística registrará el puntaje correspondiente a la empresa CONTRATISTA, en caso corresponda.

Seguridad, en caso aplique, difundirá las lecciones aprendidas y/o buenas prácticas con los demás administradores de contrato de su Sede.

**G. Prohibiciones:**

- Queda prohibido el ingreso de **dispositivos con fuentes de ignición** a áreas operativas.
- Queda prohibido que el personal se encuentre en áreas operativas (en las que exista el peligro de fugo repentino) sin ropa resistente a la flama.

COMPOSICIÓN DE LA TELA IGNÍFUGA	
TELA IGNÍFUGA INHERENTE PARA CAMISA, BLUSA, PANTALÓN, CASACA Y OVEROL ANTIFLAMA	34 % de Aramida (Meta-Aramida y Para-Aramida), 33% de Lyocell, 31% de Modacrílico y 2% Antiestático 64% Modal FR, 30% Meta aramida, 5% Para aramida $\pm$ 3%, 1% Antiestático
TELA IGNÍFUGA PARA MANDIL ANTIFLAMA	100% Algodón, de fibra resistente a la llama.

- En caso el CONTRATISTA, sus trabajadores y/o personal:
  - ✓ Intente o cometa actos de sustracción (robo o hurto) de bienes o sustancias de propiedad de PETROPERÚ, o
  - ✓ Se presente a laborar bajo la influencia del alcohol o las drogas,

PETROPERÚ como medida inmediata prohibirán el ingreso del trabajador relacionado con dicho incumplimiento a cualquier de sus instalaciones de manera indeterminada, sin perjuicio de adoptar las medidas pertinentes contra el CONTRATISTA.

#### H. CUMPLIMIENTO DE LOS DOCUMENTOS DE GESTIÓN CASS DE PETROPERÚ:

- POLA1-022, Política de Gestión Integrada de la Calidad, Ambiente, Seguridad de Procesos, Seguridad y Salud en el Trabajo.
- REGA1-021, Reglamento Interno de Seguridad y Salud en el Trabajo
- PROO1-390, Gestión CASS para Contratistas.
- PROO1-246, Gestión de Permisos de Trabajo.
- LINA1-056, Gestión corporativa vehicular.
- PROA1-043, Identificación de peligros, evaluación de riesgos y determinación de controles.
- INSA1-016, Selección de equipos de protección personal.
- Procedimientos de prevención del COVID-19 aplicables a CONTRATISTAS recogidos en el Plan para la Vigilancia, Prevención y Control COVID-19 de PETROPERÚ (versión vigente) en concordancia a la Resolución Ministerial N°1275-2021-MINSA. Adicionalmente, el CONTRATISTA se encuentra obligado a contar con un "Plan de Vigilancia, Prevención y Control de la COVID-19", conforme a la Resolución Ministerial N°1275-2021-MINSA, sus modificatorias y los Protocolos Sectoriales que le correspondan.

Link de consulta: <https://cloud.petroperu.com.pe/index.php/s/DY4j4e3dpEoykPQ>

Contraseña: Terceros-CASS-2024

#### I. ANEXOS DE LAS CONDICIONES MÍNIMAS DE SEGURIDAD

##### ➤ ANEXO 1

##### INDUCCIÓN ESPECÍFICA EN EL ÁREA DE TRABAJO

<b>Sede:</b>	
<b>OTT/OC:</b>	
<b>Empresa contratista:</b>	
<b>Nombre del trabajador:</b>	
<b>Puesto de Trabajo:</b>	
<b>Fecha:</b>	
<b>Área de trabajo:</b>	

Se deja constancia que durante la inducción específica se ha explicado los siguientes tópicos:

- Explicación en campo de los peligros, riesgos y medidas de control (Matriz IPERC) del puesto de trabajo.
- Explicación de los trabajos de alto riesgo ejecutados por el puesto de trabajo.
- Agentes físicos, químicos, biológicos, ergonomía, psicosociales del puesto de trabajo.
- Análisis de Peligro del Proceso (PHA), según la RCD N° 203-2020-OS/CD (según aplique).
- Plan de Respuesta a Emergencias establecidos para el área donde se desempeña el trabajador.
- Capacitación de los procedimientos de trabajo aplicables al puesto de trabajo.
- Código de colores y señalización en el área.



- h. Uso de Equipo de Protección Personal (EPP) apropiado para el tipo de tarea asignada; con explicación de los estándares de uso.
- i. Número de Centro Control y otras formas de comunicación con radio portátil o estacionario; quiénes, cómo y cuándo se deben utilizar.
- j. Práctica de ubicación (recorrido en campo) y uso de equipos de respuesta a emergencias, sistema contra incendio, sistemas de alarma, comunicación, extintores, botiquines, camillas, duchas, lava ojos y otros dispositivos utilizados para casos de respuesta a emergencias.
- k. Como reportar incidentes CASS de personas, maquinarias o daños de la propiedad de la empresa.
- l. Importancia del orden y la limpieza en la zona de trabajo.
- m. Seguimiento, verificación y evaluación del desempeño del trabajador hasta que sea capaz de realizar la tarea asignada.

.....  
Firma del trabajador

.....  
Ingeniero Residente / Responsable del  
CONTRATISTA

## ➤ ANEXO 2

### REUNIÓN DE APERTURA PARA INICIO OPERATIVO

El objetivo de la reunión de apertura es revisar la documentación mínima de Ambiente, Seguridad y Salud de la empresa contratista para autorizar su inicio operativo.

Participantes obligatorios:

#### **PETROPERÚ:**

- Administrador de contrato de PETROPERÚ.
- Representante de la función Seguridad de PETROPERÚ.
- Representante de otras dependencias involucradas.

#### **CONTRATISTA:**

- Representante Legal o Gerente General del contratista (para Alto Riesgo).
- Responsable del servicio, proyecto, obra o bien.
- Responsable CASS del contratista, según aplique.

Para la reunión de apertura el contratista debe proveer previamente en digital/físico al administrador de contrato y función seguridad de PETROPERÚ, la siguiente información, según aplique:

1. Mapa de Proceso de la contratista, en la que esté incluido el servicio a ejecutar en PETROPERÚ.
2. Registro de entrega a todo el personal de la POLA1-022 – “Política de Gestión Integrada de la Calidad, Ambiente, Seguridad de Procesos, Seguridad y Salud en el Trabajo” de PETROPERÚ y del contratista; así como, los Objetivos SST del contratista.
3. Registro de entrega a todo el personal del REGA1-021 – “Reglamento Interno de Seguridad y Salud en el Trabajo (RISST) de PETROPERÚ” y del contratista.
4. Estructura organizacional de la empresa contratista, incluir los puestos de dirección (gerencias), puestos del proyecto (operativos y CASS); especificando nombres, correos y números de contacto. (Es responsabilidad del contratista mantener actualizada la estructura y puestos).
5. Cargo de entrega del perfil de cada puesto de trabajo, condicionado al inicio efectivo de sus labores.
6. Programa de Capacitación en Seguridad y Salud en el Trabajo o gestión integrada con un mínimo de 04 cursos de seguridad/año; la programación y ejecución debe ser proporcional al tiempo de duración del servicio. (artículo 35 literal b Ley N° 29783).
7. Procedimientos operativos y de seguridad aplicables al servicio, tales como procedimiento de la actividad a ejecutar, IPERC, trabajos de alto riesgo, investigación de incidentes, entre otros aplicables.
8. Matriz IPERC y Ambiental de las actividades del servicio a ejecutar, de acuerdo con los procedimientos de PETROPERÚ o de ser aprobado por el administrador de contrato podrá presentar su matriz IPERC en base a la R.M. 050-2013-TR.
9. Inducción específica en el área de trabajo (**Anexo 1 del Apéndice 07**) de todos los trabajadores. Para las empresas ligadas a Seguridad de Procesos, adicionalmente deben remitir una evaluación de conocimiento de Seguridad de Procesos de cada personal aplicable.



Para la Sede Talara, este documento debe ser entregado iniciado el servicio operativo, plazo máximo 3 días.

10. Estadísticas de Seguridad y Salud en el Trabajo de los últimos tres años, según aplique.
11. Plan de respuesta a emergencias, de acuerdo con sus procesos y la naturaleza del servicio.
12. Formato FORO1-228, "Plan de Actividades de Seguridad, Salud y Ambiente para Contratistas" o programa anual del contratista revisado por el administrador de contrato.  
El mismo que debe contener el programa de reuniones del comité, inspecciones, auditorías, capacitaciones, vigilancia médica, calibración de instrumentos, monitoreos, simulacros, presupuestos, entre otros aplicables.
13. Certificaciones requeridas del personal, de acuerdo con el trabajo a ejecutar.
14. En caso de empresas contratistas de transporte de materiales peligrosos por vía terrestre deben presentar el plan y programa de fatiga y somnolencia.
15. En caso de transporte de RR.SS. debe cumplirse con toda la documentación solicitada en el Reglamento de la Ley de Residuos Sólidos y deben tener toda la documentación exigible a una EO-RS.
16. Requisitos que establece el contrato u otros aplicables al servicio.

#### Consideraciones generales:

- De existir observaciones en la documentación CASS presentada, la empresa contratista debe subsanar las observaciones, para firmar el "FORA1-689 Check List de Reunión de Apertura Gestión CASS de Contratistas" y autorizar el inicio operativo de la contratista.  
El Administrador de Contrato o la función Seguridad revisará el programa Ambiental, Seguridad y Salud Ocupacional, Matriz IPERC y Ambiental, de existir observaciones o mejoras requeridas, se requerirá la subsanación correspondiente.
- El Plan de Actividades de Seguridad, Salud y Ambiente para contratistas presentado por la contratista, sólo podrá ser modificado con un sustento respectivo y avalado por el Comité de Seguridad y Salud en el Trabajo de la empresa Contratista; asimismo, este debe tener la autorización del administrador de contrato y la función seguridad. Su incumplimiento estará sujeto a penalidades.
- Las empresas contratistas que brinden servicios portuarios básicos deben presentar información documentada de su Sistema de Gestión de Calidad (Política, manuales, procedimientos).
- Culminada la Reunión de Apertura, el administrador de contrato debe rellenar el formato FORA1-689, "Check List de Reunión de Apertura Gestión CASS de Contratistas", el cual será un requisito indispensable para el inicio de labores operativas de la empresa contratista; en caso de no ser presentado, se restringirá el ingreso de la empresa contratista a las instalaciones de PETROPERÚ.
- Para el caso de subcontratistas, la empresa contratista principal es la responsable de entregar la documentación al administrador de contrato.
- Es responsabilidad del contratista, los días de retraso en el inicio de sus actividades por la falta o demora en la presentación de la documentación requerida.
- La documentación específica como matrices IPERC, Procedimientos de trabajo operativos aplicables al servicio, podrán ser presentados según las etapas del proyecto.

El Plan de Actividades de Seguridad, Salud y Ambiente para Contratistas, las matrices IPERC y Ambiental en sus versiones finales son remitidas a la función Seguridad y Ambiental de cada operación para el control y seguimiento correspondiente.

➤ **ANEXO 3****ESPECIFICACIONES TECNICAS DE EQUIPO MONOGAS H<sub>2</sub>S****MONOGAS H<sub>2</sub>S****Generales:**

Temperatura, °C	-20°C a 50°C
Humedad relativa, %	15 % - 95% sin condensación
Peso máximo, gramos	150
Garantía, años	1
Idioma	Español

**Especificación del Sensor:**

Sensor: electroquímico

Tiempo de respuesta: &lt; 30

segundos Rango: 0 – 100 ppm o 0

– 200 ppm

Resolución: 1ppm / (puede estar seteado a 0.1 ppm)

**Alarmas:**

Alarmas: Alarma Visual / audible /

vibración Alarma STEL y TWA

Alarma Nivel bajo: 5

ppm Alarma Nivel alto:

10 ppm

Certificado de calibración de acuerdo con los niveles de alarma establecido (5 -10

ppm) Configuración de los puntos de ajuste de las alarmas bajo y alto antes de activar el dispositivo.

Configuración de los puntos de ajuste de las alarmas y otros parámetros según sea necesario a lo largo de la vida útil del dispositivo.

Alarma Visual, Sonora y

Vibratoria Alarma de batería

baja

**Pantalla:**

Visualización en pantalla de vida útil

Batería	No requerido
Cargador	No requerido
Tiempo de recarga mínimo	Libre Mantenimiento/ No necesita cambio de Batería

Pantalla: tipo LCD, luz de fondo

Grado de protección	IP 66/67 o IP 68
ATEX, UL, IECEx entre otras	II 1G Ex ia IIC T4 Ga, Class I, Div. 1, Gr. A, B, C, D. Class I, Zona 0, Gr. IIC.

**Entrenamiento:**

Brindar dos (2) capacitaciones: Dos (2) modalidad presencial

**Fotos de Referencia**

MONOGAS H <sub>2</sub> S	CALIBRADOR AUTOMÁTICO
	

### **APÉNDICE 08 – PENALIDADES**

A continuación, se presenta el cuadro de infracciones con la penalidad establecida:

ÍTEM	DESCRIPCIÓN DEL EVENTO A PENALIZAR	APLICACIÓN DE PENALIDAD	PENALIDAD (% de UIT)
1	Paralizaciones del personal debido a incumplimientos de pagos o beneficios por parte del CONTRATISTA	Por hora de paralización	0.5 UIT
2	Falta de medios de comunicación (Celulares intrínsecamente seguros operativos)	Por día por equipo	0.5 UIT
3	Falta de personal para la ejecución de trabajos establecidos.	Por día, por trabajador	0.2 UIT
4	No reemplazar al personal que a juicio de PETROPERÚ S.A. no reúna las condiciones técnicas requeridas, tenga bajo rendimiento, no se encuentre en buen estado de salud o se encuentre con permiso o descanso médico	Por día, por trabajador	0.2 UIT
5	Por retraso en el reemplazo de personal especializado presentado en su propuesta, que no cumpla con los requisitos mínimos definidos.	Por día, por trabajador	0.2 UIT
6	Falta de equipos o herramientas en condición operativa o que no cumplan con los requisitos mínimos indicados en los términos de referencia. Incluye presentar equipos y/o herramientas con una antigüedad mayor a la máxima admitida.	Por día	0.2 UIT
7	No reemplazar los equipos que a juicio de PETROPERÚ S.A. no reúnan las condiciones técnicas requeridas o no se encuentren en buen estado.	Por día	0.2 UIT
8	No proporcionar al personal agua potable en forma higiénica y con adecuadas condiciones de salubridad	Por día	0.2 UIT
9	No proporcionar a su personal los equipos de protección personal necesarios o no reemplazar los implementos desgastados o en malas condiciones. Los equipos de protección son proporcionados por el CONTRATISTA.	Por día	0.2 UIT
10	Por falta de camioneta en condiciones óptimas de operación o que no se dedique exclusivamente a las labores del servicio o con una antigüedad mayor a la máxima admitida	Por día	0.2 UIT
11	No presentar informe final del servicio.	Por cada día de retraso	0.5 UIT
12	Falta que origine que el CONTRATISTA reciba una RACS (Reporte de Acción) o Condición Subestándar	Por cada RACS recibida, y adicional por día que tome su corrección	0.5 UIT
13	Falta que origine que el CONTRATISTA reciba un Informe de incumplimiento y violación de normas y/o SACP (Solicitud de Acción Correctiva Preventiva).	Por la SACP o boleta recibida	0.5 UIT

#### **Notas:**

- a) UIT, es la Unidad Impositiva Tributaria vigente en fecha aplicación de la penalidad
- b) A pesar de la aplicación de penalidad, toda infracción debe ser subsanada en el momento o día de su ocurrencia, de ser el caso.
- c) Una vez que el Supervisor del CONTRATISTA tome conocimiento de la infracción cometida, la multa se hará efectiva dentro de un (01) día hábil (teniendo en cuenta la duración del servicio y la condición de trabajo de parada de planta) siguientes a este hecho.
- d) Los días que se indica son días hábiles.
- e) Si el postor favorecido con el otorgamiento de la Buena Pro incumple con la entrega de la(s) garantía(s), como también se negase a suscribir el contrato, PETROPERÚ S.A. pondrá en conocimiento de la BDPC los hechos para las acciones correspondientes. Similar acción procede si el CONTRATISTA incumple con la ejecución del servicio y PETROPERÚ S.A. tuviera que resolver el contrato.
- f) El CONTRATISTA deberá; a su cuenta, reparar los daños o deterioros que pudiera ocasionar a los bienes de PETROPERÚ. En caso contrario, se le descontarán de las facturas del servicio o de las cartas fianza los gastos de reparación correspondientes.
- g) En caso de producirse algún tramo, etapa o lote que debió ejecutarse o de la prestación parcial en el caso de las deficiencias antes señaladas, se efectuará la respectiva anotación en el Cuaderno de Servicio y se precisará la penalidad a aplicar.
- h) En caso un mismo incumplimiento califique para la aplicación de más de una penalidad, se aplicará aquella de mayor monto.

- i) Estas penalidades serán deducidas de las valorizaciones pendientes o del pago final, o si fuese necesario se cobrará del monto resultante de la ejecución de las garantías de fiel cumplimiento.
- j) En adición se considerarán faltas graves cuando se produzca alguna de las siguientes causas:
  - Por la acumulación de cada cinco (5) deficiencias, se considerará UNA falta grave.
  - Emplear materiales de calidad inferior a los solicitados en las bases, así como el retraso injustificado en la entrega de los trabajos de mantenimiento, dará lugar a una amonestación y será considerado falta grave.
  - Si el CONTRATISTA recibiera amonestación de la Zona de Trabajo relativa al Contrato del presente servicio, por atraso injustificado en los pagos y demás leyes y beneficios sociales de sus trabajadores, será considerado falta grave, por la cual será amonestado notarialmente.
- k) En caso de reincidencia o en caso de falta grave, se cursará una comunicación escrita a fin de que en un plazo de diez (10) días calendario levante las observaciones. Si el CONTRATISTA no remediase las deficiencias en el plazo indicado y de acuerdo a la gravedad, a su sola decisión PETROPERÚ podrá dar por terminado el contrato en forma inmediata o con un preaviso mínimo de 15 días.
- l) En el caso se produzcan demoras en la atención del mantenimiento de un vehículo por adquisición de repuestos no considerados dentro del planeamiento presentado por el CONTRATISTA y aceptado por PETROPERÚ, el CONTRATISTA deberá justificar dicha demora por escrito y mediante carta documentada, en un plazo no mayor a tres (3) días hábiles indicando los motivos y/o razones.

De encontrarse conformes los motivos y/o razones, se acordará un plazo mayor de acuerdo a la documentación presentada por el CONTRATISTA, en caso contrario se considerarán las respectivas penalidades por mora; de encontrarse parcialmente conformes los motivos y/o razones se aplicarán las penalidades correspondientes.

Si el repuesto estuvo considerado en el planeamiento previamente presentado por el CONTRATISTA, procede la justificación escrita y procede la aplicación de sanciones y/o moras.

**APÉNDICE 09 – DISPOSICIONES Y PENALIDADES CASS PARA CONTRATOS**  
**(EXPEDIENTE CASS N° 1)**

**CATEGORÍA CASS:** Alto  
**TIPO DE SERVICIO U OBRA:** Operativo / Entrega de bienes  
**CANTIDAD DE TRABAJADORES:** ≥ 01 trabajadores

**I. DOCUMENTOS PARA LA FORMALIZACIÓN DEL CONTRATO:**

**1. SUPERVISOR CASS**

Deben contar con un **supervisor CASS**, según el siguiente perfil:

- Formación:
  - Titulado, colegiado y habilitado, en carreras de ingeniería u otras especialidades asociadas al servicio.

**Acreditar con la copia simple del grado obtenido y colegiatura; la habilitación vigente del profesional deberá ser presentada para el inicio del servicio.**
- Experiencia:

Experiencia laboral	Aplicable sólo para servicios que se ejecuten en el sector minero
Mínimo (02) dos años de experiencia laboral en la gestión de seguridad, salud en el trabajo y ambiental en la actividad de hidrocarburos, minería, industrias químicas, construcción. Asimismo, dentro de la experiencia de dos (02) años, debe contar con un (01) un año de experiencia en la actividad para el cual está siendo contratado.	Mínimo (03) tres años de experiencia laboral en la gestión de seguridad, salud en el trabajo y ambiental en la actividad de hidrocarburos y/o minería.

**Acreditar con copia simple de los certificados de trabajo, constancias o contratos.**

- Conocimiento
    - Con capacitación y/o estudios de especialización en seguridad y salud en el trabajo, estos temas deben acumular una duración mínima de 120 horas. Deseables cursos de ambiental y calidad.

**Acreditar con los certificados o constancias de estudios.**

  - Capacitación en el(los) trabajo(s) de alto riesgo a ejecutar.
- Acreditar con copia simple de los certificados, constancias de estudios y/o diplomas; en la cual la duración mínima debe ser de 8 horas, no se aceptará los cursos de inducción.**

**2. DECLARACIÓN JURADA**

Se debe presentar la declaración jurada de implementación de un SGSST y de paralización de trabajos por riesgo inminente”. **Apéndice 05.**

**II. SEGURIDAD Y PROTECCIÓN DEL AMBIENTE**

1. Antes del inicio de las actividades en las áreas operativas, se debe ejecutar la “Reunión de apertura para inicio operativo”. **Anexo 02 del Apéndice 07.**
2. Antes del inicio de las actividades en las áreas operativas (trabajos en campo) se debe presentar la Auditoría del Sistema de Gestión de Seguridad y Salud en el Trabajo.  
**Acreditar con el informe de auditoría oficial y la resolución del auditor que firma el informe.**  
**Referencia: Art. 43 de la Ley 29783.**
  - No será aplicable en los siguientes casos:
    - Para empresas extranjeras sin experiencia continua de 2 años en el Perú o
    - Empresas nacionales con formación menor a dos años en el Perú o
    - Mypes.

Acreditado mediante declaración jurada.
  - Este requisito puede ser validado con la presentación de un certificado en ISO 45001.
3. Permisos de Trabajo (para el inicio del servicio):



- El personal autorizado a habilitar Permisos de Trabajo (Responsable de Ejecutar el Trabajo) debe tener como mínimo **(02) dos años de experiencia en el trabajo a ejecutar**.
- Todo personal (supervisión y trabajadores) que ejecute trabajos de alto riesgo debe contar con la capacitación en el trabajo a realizar.
- La supervisión que haya llevado el curso de Matriz IPERC/ATS y Permisos de Trabajo, debe capacitar internamente a todos los trabajadores en dichos cursos, se debe evidenciar con las actas de asistencias y evaluaciones al personal.

**Revisar: PROO1-246 Gestión de Permisos de Trabajo.**

#### 4. Prohibiciones:

- Queda prohibido el ingreso de dispositivos con fuentes de ignición a áreas operativas, según aplique.
- Queda prohibido que el personal se encuentre en áreas operativas (en las que exista el peligro de fugo repentino) sin ropa resistente a la flama.

#### 5. Cumplimiento de los documentos de Gestión CASS de PETROPERÚ, según aplique:

- POLA1-022, Política de Gestión Integrada de la Calidad, Ambiente, Seguridad de Procesos, Seguridad y Salud en el Trabajo.
- REGA1-021, Reglamento Interno de Seguridad y Salud en el Trabajo
- PROO1-390, Gestión CASS para Contratistas.
- PROO1-246, Gestión de Permisos de Trabajo.
- LINA1-056, Gestión corporativa vehicular.
- PROA1-043, Identificación de peligros, evaluación de riesgos y determinación de controles.
- INSA1-016, Selección de equipos de protección personal.

Link de consulta: <https://cloud.petroperu.com.pe/index.php/s/DY4j4e3dpEoykPQ>

Contraseña: Terceros-CASS-2024

### III. CLÁUSULAS Y PENALIDADES CASS PARA CONTRATOS

El listado de penalidades mínimas obligatorias para los contratos de servicios y obras es el siguiente:

DESCRIPCIÓN DEL EVENTO A PENALIZAR		Aplicación de penalidad	Penalidad “% de la valorización mensual / parcial”  Incluye impuestos
1.	<p><b>INCIDENTES CASS</b></p> <p>Incumplir alguna medida de seguridad y salud en el trabajo, que como consecuencia origine alguno de los siguientes eventos, según determine el proceso de investigación a cargo de PETROPERÚ:</p> <ul style="list-style-type: none"> <li>- Accidente mortal o Accidente incapacitante total .....</li> <li>- Accidente parcial permanente .....</li> <li>- Accidente incapacitante temporal (por ocurrencia) .....</li> <li>- Accidente peligroso .....</li> <li>- Accidente leve (sólo si la compañía registra anteriormente por lo menos 2 accidentes leves o 1 incapacitante en el contrato vigente) .....</li> <li>- <b>No informar de inmediato y/o ocultar</b> a PETROPERÚ cualquier accidente de trabajo .....</li> </ul> <p>El contratista tendrá cinco días hábiles para presentar sus descargos, pudiendo ser ampliados, previa autorización del administrador del contrato, en caso sea justificado mediante carta.</p> <p>Es preciso indicar que en el caso de un accidente mortal o accidente incapacitante total o parcial permanente, PETROPERÚ evaluará la continuidad del contrato de la compañía contratista.</p>	Por evento	<p>... 5%, máximo 10 UIT</p> <p>... 3%, máximo 5 UIT</p> <p>... 2%, máximo 3 UIT</p> <p>... 1%, máximo 1 UIT</p> <p>... 1%, máximo 1 UIT</p> <p>... 2%, máximo 3 UIT</p>

2.	<b><u>AUTORIZACIONES</u></b> <ul style="list-style-type: none"> <li>- No realizar los <b>exámenes médicos ocupacionales</b> (pre-ocupacional, periódicos y/o de retiro) del personal a su cargo, de acuerdo con la normativa legal y los riesgos de su actividad.</li> <li>- Realizar <b>trabajos no autorizados</b> por PETROPERÚ, no contemplados en el Permiso de Trabajo, o emplear personal que trabaja para otra compañía contratista o servicio diferente.</li> <li>- Acto doloso (hurto de cualquier tipo, complicidad u otro).</li> <li>- Ingreso o intento de ingreso a las Instalaciones en estado etílico, bajo efectos de drogas o estupefacientes y/o inyectarlos dentro de las instalaciones, asimismo, el negarse a pasar los controles de verificación respectivos.</li> <li>- No contar con personal CASS en la operación, de acuerdo con el perfil y nivel de riesgo establecido en las Condiciones Técnicas; asimismo se procederá a paralizar la actividad, hasta su subsanación.</li> <li>- No devolver a PETROPERÚ los <b>pases de ingreso</b> vencidos o de aquel personal que ya no cuenta con vínculo laboral o autorización para ingresar a las instalaciones.</li> </ul> <p>Para este caso específico: Penalidad de 0.3%, máximo 0.1 UIT</p>	Por evento	1%, máximo 1 UIT
3.	<b><u>CONTROL OPERACIONAL</u></b> <ul style="list-style-type: none"> <li>- No contar con elementos de seguridad aplicables a la actividad como guardas, extintores, conos, señalizaciones, entre otros.</li> <li>- Sobrepasar las doce horas de trabajo máximo en las instalaciones de PETROPERÚ o el horario indicado en el Permiso de Trabajo, sin la respectiva autorización.</li> <li>- Emplear <b>equipos, máquinas sin la capacitación y/o autorización respectiva, o hacer uso de herramientas no estandarizadas</b> (no diseñadas para la labor que se ejecuta).</li> <li>- <b>Intento de ingresar o haber ingresado</b> de manera oculta equipos electrónicos no intrínsecos (teléfono celular, cámara fotográfica, baterías, entre otros) o sustancias prohibidas (drogas, alcohol), dentro de las instalaciones de PETROPERÚ.</li> <li>- Emplear <b>equipos de protección personal</b> sin certificación o deteriorados o en condiciones insalubres (ejm: empleo de botas humedecidas) o entregar EPP que no sean nuevos o identificar personal que no haga uso de sus EPP.</li> </ul> <p>Aplicable por cada personal identificado.  <u>Para este caso específico:</u> Penalidad de <b>0.3%, máximo 0.1 UIT</b>  Referencia: Instructivo INSO1-016 "Selección de equipos de protección personal".</p>	Por evento	1.5%, máximo 1.5 UIT
4.	<b><u>PROCEDIMIENTOS</u></b> <ul style="list-style-type: none"> <li>- Incumplir el procedimiento <b>PROO1-246 Gestión de Permisos de Trabajo</b> y/o incumplir algún control establecido en la <b>matriz IPERC / Ambiental</b> o en el formato FORO1-167 Permiso de Trabajo Integrado o en el Análisis de Trabajo Seguro (ATS).</li> <li>- En caso aplique, no respetar las normas de <b>conducción de vehículos</b> o no cumplir con lo establecido en el lineamiento LINA1-056 Gestión corporativa vehicular</li> <li>- No contar o incumplir el <b>Programa de Actividades de Ambiente, Seguridad y Salud Ocupacional</b> del contratista para el servicio u obra.</li> <li>- No asistir a las <b>reuniones programadas de seguridad o comités Gerenciales CASS</b> para contratistas.</li> </ul>	Por evento	0.6%, máximo 0.5 UIT
5.	<b><u>GESTIÓN AMBIENTAL</u></b> <ul style="list-style-type: none"> <li>- No realizar un adecuado acopio, almacenamiento temporal, transporte, tratamiento y/o disposición final de los <b>residuos sólidos generados</b>.</li> </ul>	Por evento	0.3% máximo 0.1 UIT

1. En caso el Contratista, sus trabajadores y/o personal:
  - Intente o cometa actos de sustracción (robo o hurto) de bienes o sustancias de propiedad de PETROPERÚ, o
  - Atente contra su seguridad o la seguridad de terceros, o
  - Se presente a laborar bajo la influencia del alcohol o drogas,PETROPERÚ como medida inmediata, prohibirá el ingreso del trabajador relacionado con dicho incumplimiento a cualquier de sus instalaciones de manera indeterminada, sin perjuicio de adoptar las medidas pertinentes contra el Contratista.
2. PETROPERÚ aplicará penalidades que serán deducidas de las valorizaciones mensuales o entregables parciales o de garantías de fiel cumplimiento del contratista, los cuales según la falta tienen un máximo aplicable.
3. En caso, un mismo incumplimiento califique para la aplicación de más de una penalidad, se aplicará aquella de mayor monto.
4. El monto máximo de la acumulación de penalidades CASS aplicables por parte de PETROPERÚ **en un mes o pago parcial** a la CONTRATISTA, será hasta un equivalente del 10% de la valorización mensual/parcial o 15 UIT (lo que ocurra primero).
5. Cualquier multa o sanción impuesta por las autoridades competentes en materia de seguridad, salud o ambiente, donde se compruebe responsabilidad del CONTRATISTA, esta será descontada de la facturación del servicio.

#### **DEFINICIONES APLICABLES AL CUADRO DE PENALIDADES:**

**Accidente de Trabajo:** Todo suceso repentino que sobrevenga por causa o con ocasión del trabajo y que produzca en el trabajador una lesión orgánica, una perturbación funcional, una invalidez o la muerte. Es también accidente de trabajo aquel que se produce durante la ejecución de órdenes del empleador, o durante la ejecución de una labor bajo su autoridad, y aun fuera del lugar y horas de trabajo.

**Accidente Incapacitante:** suceso cuya lesión, resultado de la evaluación médica, da lugar a descanso, ausencia justificada al trabajo y tratamiento. Para fines estadísticos, no se tomará en cuenta el día de ocurrido el accidente. Según el grado de incapacidad los accidentes de trabajo pueden ser:

- Total Temporal: cuando la lesión genera en el accidentado la imposibilidad de utilizar su organismo; se otorgará tratamiento médico hasta su plena recuperación.
- Parcial Permanente: cuando la lesión genera la pérdida parcial de un miembro u órgano o de las funciones del mismo.
- Total Permanente: cuando la lesión genera la pérdida anatómica o funcional total de un miembro u órgano; o de las funciones del mismo. Se considera a partir de la pérdida del dedo meñique.

**Accidente Mortal:** Suceso cuyas lesiones producen la muerte del trabajador.

**Accidente Leve:** Suceso cuya lesión, resultado de la evaluación médica, que genera en el accidentado un descanso breve con retorno máximo al día siguiente a sus labores habituales.

**Incidente:** Suceso acaecido en el curso del trabajo o en relación con el trabajo, en el que la persona afectada no sufre lesiones corporales, o en el que éstas sólo requieren cuidados de primeros auxilios.

**Incidente Peligroso:** Todo suceso potencialmente riesgoso que pudiera causar lesiones o enfermedades a las personas en su trabajo o a la población.

**\* Penalidad por Evento:** En caso un tipo de incumplimiento sea detectado dos o más veces durante el desarrollo de una misma acción de supervisión, se aplicará una única penalidad, la cual corresponderá al evento detectado en su conjunto. Si se verifica la reincidencia del incumplimiento durante una acción de supervisión posterior, ésta dará lugar a la imposición de una nueva penalidad.

**UIT:** Unidad Impositiva Tributaria.





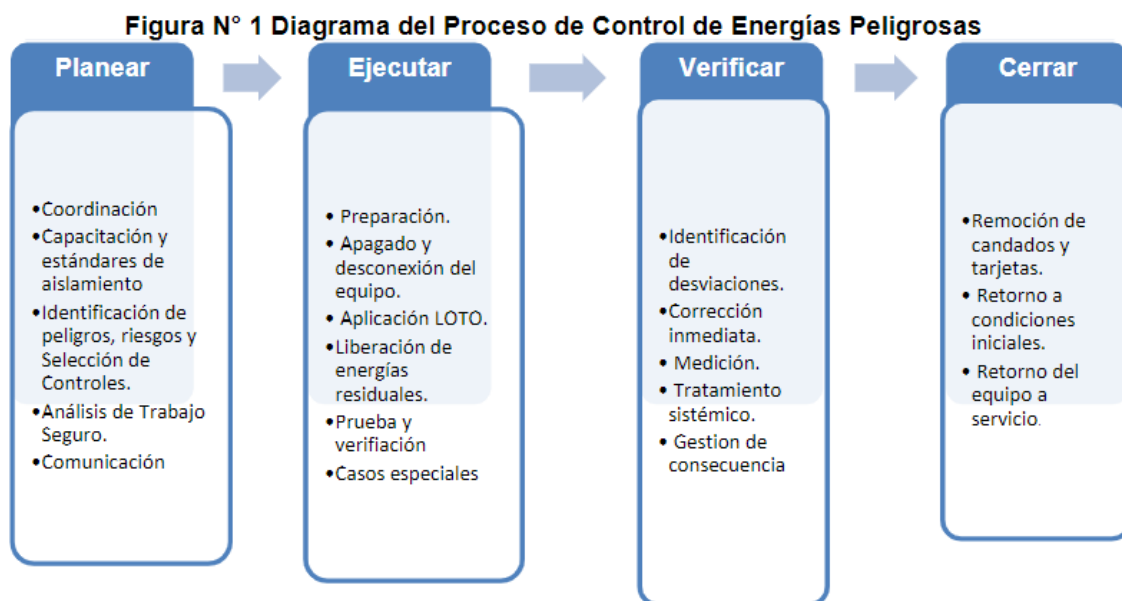

## APÉNDICE 10 – CONTROL DE ENERGÍAS PELIGROSAS

A fin de reducir la probabilidad de eventos (accidentes e incidentes) debido a una energización inesperada, accionamiento o fuga de energías residuales de la máquinas o equipos durante la ejecución de servicios o mantenimiento de máquinas, equipos y procesos; así como, durante la instalación, inspección, limpieza, cambio, lubricaciones, reparaciones, montajes o ajustes.

Se debe tener en cuenta los lineamientos indicados en el Procedimiento PROO2-914 v.0 “Control de Energías Peligrosas”



**Tabla N° 1: Código de colores para candado y otro mecanismo de bloqueo.**

CARGO	COLOR CANDADO	
Personal Electricista	ROJO	
Personal Mecánico	AZUL	
Personal Inspección	NARANJA	
Personal Operaciones	AMARILLO	
Personal Contratista	PLOMO CLARO	
Personal Instrumentista	VERDE	
Personal Seguridad	NEGRO	

## **APÉNDICE 11 – CLAUSULA SISTEMA DE INTEGRIDAD**

### **ANEXO N° 7**

#### **CLÁUSULA SISTEMA DE INTEGRIDAD**

*“El Sistema de Integridad tiene como finalidad gestionar la ética e integridad en PETROPERÚ, asumiendo un compromiso con las normas del sistema, así como fortalecer la cultura ética basada en la política de tolerancia cero frente al fraude, a la corrupción y a cualquier acto irregular, proporcionando así las directrices a seguir para desarrollar acciones preventivas y detectar actos irregulares.*

*En ese sentido, el CONTRATISTA/CLIENTE se obliga al cumplimiento de lo dispuesto en: i) el Código de Integridad de PETROPERÚ; ii) la Política Corporativa de Integridad y Lucha contra la Corrupción y el Fraude; y, iii) los lineamientos del Sistema de Integridad, en lo que le sea aplicable a las obligaciones a su cargo.*

*El Código de Integridad de PETROPERÚ, la Política Corporativa de Integridad y Lucha contra la Corrupción y el Fraude, así como los Lineamientos del Sistema de Integridad se encuentran publicados en el portal de PETROPERÚ, en el siguiente enlace: <https://www.petroperu.com.pe/buen-gobierno-corporativo/nuestro-sistema-de-integridad/>.”*

**APÉNDICE 12 – CLÁUSULA CONTRACTUAL DE PREVENCIÓN DE LAVADO DE ACTIVOS Y FINANCIAMIENTO DEL TERRORISMO, DE DELITOS DE CORRUPCIÓN Y DE SOBORNO**

“Prevención de Lavado de Activos y Financiamiento del Terrorismo, de delitos de Corrupción y de Soborno”

En Virtud de la presente cláusula, el CONTRATISTA declara haber recibido y leído la Política de Prevención de Lavado de Activos y Financiamiento del Terrorismo, de Delitos de Corrupción y de Gestión Antisoborno de PETROPERÚ adjunta al presente contrato; manifestando comprenderla y comprometiéndose a cumplirla, conjuntamente con sus socios o asociados, directores, integrantes de los órganos de administración, representantes legales, apoderados, y toda persona natural o jurídica que actúa por su cuenta o beneficio, por su encargo o en su representación; con énfasis en los siguientes aspectos:

1. Utilizar recursos en la ejecución del presente contrato y la totalidad de pagos o cualquier otra transferencia de recursos, incluyendo garantías reales, efectuadas en favor de PETROPERÚ S.A., que proceden de fondos lícitos.
2. No incurrir en delitos de Lavado de Activos, Financiamiento del Terrorismo, o Corrupción bajo las formas de: Cohecho Activo Genérico, Específico o Transnacional, Tráfico de Influencias, Colusión Simple o Agravada, entre otros delitos que las leyes de la materia establezcan, tales como la Ley N° 30424 y sus normas modificatorias, en relación con la celebración y la ejecución del presente contrato.
3. No realizar, ofrecer, autorizar, solicitar o aceptar cualquier pago indebido o ilegal o, en general, cualquier beneficio indebido o ilegal o soborno, en relación con la celebración y la ejecución del presente contrato.
4. Que ni el, ni sus socios o asociados (con la titularidad del 10% o más de acciones o participaciones), directores y gerentes: a) Tienen condena, mediante sentencia firme, por delito de Lavado de Activos, Financiamiento del Terrorismo, delitos precedentes como Narcotráfico, Delitos Tributarios o Aduaneros, Minería Ilegal, Corrupción u otros que genere ganancias ilegales; Cohecho Activo Genérico, Específico y Transnacional, Tráfico de Influencias, Colusión Simple y Agravada o Soborno; en el ámbito nacional o internacional; b) Se encuentran comprendidos en la Lista OFAC (Oficina de Control de Activos Extranjeros del departamento de Tesoro de los Estados Unidos de América), Lista de Terroristas del Consejo de Seguridad de las Naciones Unidas, Lista relacionada con el Financiamiento de la Proliferación de Armas de Destrucción Masiva emitida por el Consejo de Seguridad de las Naciones Unidas.
5. Prevenir el soborno, adoptando medidas técnicas, organizativas o de personal apropiadas para evitar acto o práctica indebidos o conductas ilícitas; en la materia sobre la que versa el presente contrato.
6. Poner a disposición de PETROPERÚ S.A. información veraz y completa, y en caso esta sufra variaciones, presentar la información actualizada en un plazo de quince (15) días hábiles. PETROPERÚ S.A., puede solicitar la información que considere pertinente en cumplimiento de la legislación de lavado de activos y financiamiento del terrorismo.
7. Comunicar a PETROPERÚ S.A. y las actividades competentes de manera directa y oportuna, cualquier acto o práctica indebidos o conductas ilícitas de la que tuviera conocimiento en relación con la celebración y la ejecución del presente contrato.

PETROPERÚ S.A. puede resolver en cualquier momento el presente Contrato de pleno derecho, mediante notificación escrita al CONTRATISTA si, respaldo por evidencias, considera que el CONTRATISTA ha incumplido cualquiera de los compromisos mencionados en esta cláusula, situando a PETROPERÚ S.A. frente a un riesgo legal, patrimonial o reputacional o que pueda generarle sanciones administrativas, civiles, penales; sin perjuicio de que PETROPERÚ S.A. brinde información a las autoridades competentes e inicie las acciones legales pertinentes, incluyendo las indemnizatorias que resulten aplicables”.