

BASES INTEGRADAS DE LICITACIÓN PÚBLICA PARA LA CONTRATACIÓN DE LA EJECUCIÓN DE OBRAS

Aprobado mediante Directiva N° 001-2019-OSCE/CD



SUB DIRECCIÓN DE NORMATIVIDAD – DIRECCIÓN TÉCNICO NORMATIVA
ORGANISMO SUPERVISOR DE LAS CONTRATACIONES DEL ESTADO - OSCE

SIMBOLOGÍA UTILIZADA:

N°	Símbolo	Descripción
1	[ABC] / [.....]	La información solicitada dentro de los corchetes sombreados debe ser completada por la Entidad durante la elaboración de las bases.
2	[ABC] / [.....]	Es una indicación, o información que deberá ser completada por la Entidad con posterioridad al otorgamiento de la buena pro para el caso específico de la elaboración de la PROFORMA DEL CONTRATO; o por los proveedores, en el caso de los ANEXOS de la oferta.
3	<div>Importante</div> <ul style="list-style-type: none"> • Abc 	Se refiere a consideraciones importantes a tener en cuenta por el comité de selección y por los proveedores.
4	<div>Advertencia</div> <ul style="list-style-type: none"> • Abc 	Se refiere a advertencias a tener en cuenta por el comité de selección y por los proveedores.
5	<div>Importante para la Entidad</div> <ul style="list-style-type: none"> • Xyz 	Se refiere a consideraciones importantes a tener en cuenta por el comité de selección y deben ser eliminadas una vez culminada la elaboración de las bases.

CARACTERÍSTICAS DEL DOCUMENTO:

Las bases estándar deben ser elaboradas en formato WORD, y deben tener las siguientes características:

N°	Características	Parámetros
1	Márgenes	Superior : 2.5 cm Inferior: 2.5 cm Izquierda: 2.5 cm Derecha: 2.5 cm
2	Fuente	Arial
3	Estilo de Fuente	Normal: Para el contenido en general Cursiva: Para el encabezado y pie de página Para las Consideraciones importantes (Ítem 3 del cuadro anterior)
4	Color de Fuente	Automático: Para el contenido en general Azul : Para las Consideraciones importantes (Ítem 3 del cuadro anterior)
5	Tamaño de Letra	16 : Para las dos primeras hojas de las Secciones General y Específica 11 : Para el nombre de los Capítulos. 10 : Para el cuerpo del documento en general 9 : Para el encabezado y pie de página Para el contenido de los cuadros, pudiendo variar, según la necesidad 8 : Para las Notas al pie
6	Alineación	Justificada: Para el contenido en general y notas al pie. Centrada : Para la primera página, los títulos de las Secciones y nombres de los Capítulos)
7	Interlineado	Sencillo
8	Espaciado	Anterior : 0 Posterior : 0
9	Subrayado	Para los nombres de las Secciones y para resaltar o hacer hincapié en algún concepto

INSTRUCCIONES DE USO:

- Una vez registrada la información solicitada dentro de los corchetes sombreados en gris, el texto deberá quedar en letra tamaño 10, con estilo normal, sin formato de negrita y sin sombrear.
- La nota **IMPORTANTE** no puede ser modificada ni eliminada en la Sección General. En el caso de la Sección Específica debe seguirse la instrucción que se indica en dicha nota.

Elaboradas en enero de 2019
Modificadas en junio y diciembre de 2019, julio de 2020, julio y diciembre de 2021, setiembre de 2022
y octubre de 2022

GOBIERNO REGIONAL DE AREQUIPA – SEDE CENTRAL



BASES INTEGRADAS DE LICITACIÓN PÚBLICA PARA LA CONTRATACIÓN DE LA EJECUCIÓN DE OBRAS¹

LICITACIÓN PÚBLICA N° 47-2024-GRA

PRIMERA CONVOCATORIA

CONTRATACIÓN DE LA EJECUCIÓN DE LA OBRA:

**“MEJORAMIENTO DE LA TRANSITABILIDAD DE LA VÍA
DEPARTAMENTAL RUTA AR-109 EN LOS DISTRITOS DE
MAJES, LLUTA Y HUAMBO DE LA PROVINCIA DE
CAYLLOMA, DEPARTAMENTO DE AREQUIPA”**

¹ Estas bases se utilizarán para la contratación de la ejecución de obras. Para tal efecto, se deberá tener en cuenta la siguiente definición:

Obra: Construcción, reconstrucción, rehabilitación, remodelación, mejoramiento, demolición, renovación, ampliación y habilitación de bienes inmuebles, tales como edificaciones, estructuras, excavaciones, perforaciones, carreteras, puentes, entre otros, que requieren dirección técnica, expediente técnico, mano de obra, materiales y/o equipos.

DEBER DE COLABORACIÓN

La Entidad y todo proveedor que se someta a las presentes Bases, sea como participante, postor y/o contratista, deben conducir su actuación conforme a los principios previstos en la Ley de Contrataciones del Estado.

En este contexto, se encuentran obligados a prestar su colaboración al OSCE y a la Secretaría Técnica de la Comisión de Defensa de la Libre Competencia del INDECOPI, en todo momento según corresponda a sus competencias, a fin de comunicar presuntos casos de fraude, colusión y corrupción por parte de los funcionarios y servidores de la Entidad, así como los proveedores y demás actores que participan en el proceso de contratación.

De igual forma, deben poner en conocimiento del OSCE y a la Secretaría Técnica de la Comisión de Defensa de la Libre Competencia del INDECOPI los indicios de conductas anticompetitivas que se presenten durante el proceso de contratación, en los términos del Decreto Legislativo N° 1034, "Ley de Represión de Conductas Anticompetitivas", o norma que la sustituya, así como las demás normas de la materia.

La Entidad y todo proveedor que se someta a las presentes Bases, sea como participante, postor y/o contratista del proceso de contratación deben permitir al OSCE o a la Secretaría Técnica de la Comisión de Defensa de la Libre Competencia del INDECOPI el acceso a la información referida a las contrataciones del Estado que sea requerida, prestar testimonio o absolución de posiciones que se requieran, entre otras formas de colaboración.

SECCIÓN GENERAL

DISPOSICIONES COMUNES DEL PROCEDIMIENTO DE SELECCIÓN

(ESTA SECCIÓN NO DEBE SER MODIFICADA EN NINGÚN EXTREMO, BAJO SANCIÓN DE NULIDAD)

CAPÍTULO I ETAPAS DEL PROCEDIMIENTO DE SELECCIÓN

1.1. REFERENCIAS

Cuando en el presente documento se mencione la palabra Ley, se entiende que se está haciendo referencia a la Ley N° 30225, Ley de Contrataciones del Estado, y cuando se mencione la palabra Reglamento, se entiende que se está haciendo referencia al Reglamento de la Ley de Contrataciones del Estado aprobado por Decreto Supremo N° 344-2018-EF.

Las referidas normas incluyen sus respectivas modificaciones, de ser el caso.

1.2. CONVOCATORIA

Se realiza a través de su publicación en el SEACE de conformidad con lo señalado en el artículo 54 del Reglamento, en la fecha señalada en el calendario del procedimiento de selección, debiendo adjuntar las bases.

1.3. REGISTRO DE PARTICIPANTES

El registro de participantes se realiza conforme al artículo 55 del Reglamento. En el caso de un consorcio, basta que se registre uno (1) de sus integrantes.

Importante

- *Para registrarse como participante en un procedimiento de selección convocado por las Entidades del Estado Peruano, es necesario que los proveedores cuenten con inscripción vigente y estar habilitados ante el Registro Nacional de Proveedores (RNP) que administra el Organismo Supervisor de las Contrataciones del Estado (OSCE). Para obtener mayor información, se puede ingresar a la siguiente dirección electrónica: www.rnp.gob.pe.*
- *Los proveedores que deseen registrar su participación deben ingresar al SEACE utilizando su Certificado SEACE (usuario y contraseña). Asimismo, deben observar las instrucciones señaladas en el documento de orientación "Guía para el registro de participantes electrónico" publicado en <https://www2.seace.gob.pe/>.*
- *En caso los proveedores no cuenten con inscripción vigente en el RNP y/o se encuentren inhabilitados o suspendidos para ser participantes, postores y/o contratistas, el SEACE restringirá su registro, quedando a potestad de estos intentar nuevamente registrar su participación en el procedimiento de selección en cualquier otro momento, dentro del plazo establecido para dicha etapa, siempre que haya obtenido la vigencia de su inscripción o quedado sin efecto la sanción que le impuso el Tribunal de Contrataciones del Estado.*

1.4. FORMULACIÓN DE CONSULTAS Y OBSERVACIONES A LAS BASES

La formulación de consultas y observaciones a las bases se efectúa de conformidad con lo establecido en los numerales 72.1 y 72.2 del artículo 72 del Reglamento.

Importante

No pueden formularse consultas ni observaciones respecto del contenido de una ficha de homologación aprobada, aun cuando el requerimiento haya sido homologado parcialmente respecto a las características técnicas y/o requisitos de calificación y/o condiciones de ejecución. Las consultas y observaciones que se formulen sobre el particular, se tienen como no presentadas.

1.5. ABSOLUCIÓN DE CONSULTAS, OBSERVACIONES E INTEGRACIÓN DE BASES

La absolución de consultas, observaciones e integración de las bases se realizan conforme a las disposiciones previstas en los numerales 72.4 y 72.5 del artículo 72 del Reglamento.

Importante

- *No se absolverán consultas y observaciones a las bases que se presenten en forma física.*
- *Cuando exista divergencia entre lo indicado en el pliego de absolución de consultas y observaciones y la integración de bases, prevalece lo absuelto en el referido pliego; sin perjuicio, del deslinde de responsabilidades correspondiente.*

1.6. ELEVACIÓN AL OSCE DEL PLIEGO DE ABSOLUCIÓN DE CONSULTAS Y OBSERVACIONES E INTEGRACIÓN DE BASES

Los cuestionamientos al pliego de absolución de consultas y observaciones, así como a las bases integradas por supuestas vulneraciones a la normativa de contrataciones, a los principios que rigen la contratación pública u otra normativa que tenga relación con el objeto de la contratación, pueden ser elevados al OSCE, de acuerdo a lo indicado en los numerales del 72.8 al 72.11 del artículo 72 del Reglamento.

La solicitud de elevación para emisión de Pronunciamiento se presenta ante la Entidad, la cual debe remitir al OSCE el expediente completo, de acuerdo a lo señalado en el artículo 124 del TUO de la Ley 27444, aprobado por Decreto Supremo N° 004-2019-JUS, al día hábil siguiente de recibida dicha solicitud.

Advertencia

La solicitud de elevación al OSCE de los cuestionamientos al pliego de absolución de consultas y observaciones, así como a las Bases integradas, se realiza de manera electrónica a través del SEACE, a partir de la oportunidad en que establezca el OSCE mediante comunicado.

Importante

Constituye infracción pasible de sanción según lo previsto en el literal n) del numeral 50.1 del artículo 50 de la Ley, presentar cuestionamientos maliciosos o manifiestamente infundados al pliego de absolución de consultas y/u observaciones.

1.7. FORMA DE PRESENTACIÓN DE OFERTAS

Las ofertas se presentan conforme lo establecido en el artículo 59 del Reglamento.

Las declaraciones juradas, formatos o formularios previstos en las bases que conforman la oferta deben estar debidamente firmados por el postor (firma manuscrita o digital, según la Ley N° 27269, Ley de Firmas y Certificados Digitales²). Los demás documentos deben ser visados por el postor. En el caso de persona jurídica, por su representante legal, apoderado o mandatario designado para dicho fin y, en el caso de persona natural, por este o su apoderado. No se acepta el pegado de la imagen de una firma o visto. Las ofertas se presentan foliadas.

Importante

- *Los formularios electrónicos que se encuentran en el SEACE y que los proveedores deben llenar para presentar sus ofertas, tienen carácter de declaración jurada.*
- *En caso la información contenida en los documentos escaneados que conforman la oferta no coincida con lo declarado a través del SEACE, prevalece la información declarada en los documentos escaneados.*
- *No se tomarán en cuenta las ofertas que se presenten en físico a la Entidad.*

1.8. PRESENTACIÓN Y APERTURA DE OFERTAS

El participante presentará su oferta de manera electrónica a través del SEACE, desde las

² Para mayor información sobre la normativa de firmas y certificados digitales ingresar a: <https://www.indecopi.gob.pe/web/firmas-digitales/firmar-y-certificados-digitales>

00:01 horas hasta las 23:59 horas del día establecido para el efecto en el cronograma del procedimiento; adjuntando el archivo digitalizado que contenga los documentos que conforman la oferta de acuerdo a lo requerido en las bases.

El participante debe verificar antes de su envío, bajo su responsabilidad, que el archivo pueda ser descargado y su contenido sea legible.

Importante

Los integrantes de un consorcio no pueden presentar ofertas individuales ni conformar más de un consorcio en un procedimiento de selección, o en un determinado ítem cuando se trate de procedimientos de selección según relación de ítems.

En la apertura electrónica de la oferta, el comité de selección, verifica la presentación de lo exigido en la sección específica de las bases, de conformidad con el numeral 73.2 del artículo 73 del Reglamento. De no cumplir con lo requerido, la oferta se considera no admitida.

Asimismo, el comité de selección declara no admitidas las ofertas que se encuentran por debajo del noventa por ciento (90%) del valor referencial o que excedan en más del diez por ciento (10%) del valor referencial.

1.9. EVALUACIÓN DE LAS OFERTAS

La evaluación consiste en la aplicación de los factores de evaluación previstos en el Capítulo IV de la sección específica de las bases a las ofertas admitidas, con el objeto de determinar la oferta con el mejor puntaje y el orden de prelación de las ofertas.

Para determinar la oferta con el mejor puntaje, se toma en cuenta lo indicado en el numeral 74.2 del artículo 74 del Reglamento.

El desempate mediante sorteo se realiza de manera electrónica a través del SEACE.

Importante

En el caso de procedimientos de selección por relación de ítems cuando la obra se ejecute fuera de la provincia de Lima y Callao y el monto del valor referencial de algún ítem no supere los novecientos mil Soles (S/ 900,000.00), a solicitud del postor se asigna una bonificación equivalente al diez por ciento (10%) sobre el puntaje total obtenido en dicho ítem por los postores con domicilio en la provincia donde se ejecuta la obra, o en las provincias colindantes, sean o no pertenecientes al mismo departamento o región. El domicilio es el consignado en la constancia de inscripción ante el RNP³.

1.10. CALIFICACIÓN DE OFERTAS

Luego de culminada la evaluación, el comité de selección califica a los postores que obtuvieron el primer, segundo, tercer y cuarto lugar, según el orden de prelación, verificando que cumplan con los requisitos de calificación detallados en el numeral 3.2 del Capítulo III de la sección específica de las bases. La oferta del postor que no cumpla con los requisitos de calificación es descalificada.

Si alguno de los cuatro (4) postores no cumple con los requisitos de calificación, se aplica lo establecido en los numerales 75.2 y 75.3 del artículo 75 del Reglamento.

1.11. SUBSANACIÓN DE LAS OFERTAS

La subsanación de las ofertas se sujeta a lo establecido en el artículo 60 del Reglamento. La corrección aritmética a la que hace referencia el numeral 60.4 de dicho artículo procede para la ejecución de obras a suma alzada.

El plazo que se otorgue para la subsanación no puede ser inferior a un (1) día hábil.

³ La constancia de inscripción electrónica se visualizará en el portal web del Registro Nacional de Proveedores: www.mp.gob.pe

La solicitud de subsanación se realiza de manera electrónica a través del SEACE y será remitida al correo electrónico consignado por el postor al momento de realizar su inscripción en el RNP, siendo su responsabilidad el permanente seguimiento de las notificaciones a dicho correo. La notificación de la solicitud se entiende efectuada el día de su envío al correo electrónico.

La presentación de las subsanaciones se realiza a través del SEACE. No se tomará en cuenta la subsanación que se presente en físico a la Entidad.

1.12. RECHAZO DE LAS OFERTAS

Previo al otorgamiento de la buena pro, el comité de selección revisa las ofertas económicas que cumplen los requisitos de calificación, de conformidad con lo establecido para el rechazo de ofertas, previsto en el artículo 68 del Reglamento, de ser el caso.

De rechazarse alguna de las ofertas calificadas, el comité de selección revisa el cumplimiento de los requisitos de calificación de los postores que siguen en el orden de prelación, en caso las hubiere.

1.13. OTORGAMIENTO DE LA BUENA PRO

Definida la oferta ganadora, el comité de selección otorga la buena pro, mediante su publicación en el SEACE, incluyendo el cuadro comparativo y las actas debidamente motivadas de los resultados de la admisión, no admisión, evaluación, calificación, descalificación, rechazo y el otorgamiento de la buena pro.

1.14. CONSENTIMIENTO DE LA BUENA PRO

Cuando se hayan presentado dos (2) o más ofertas, el consentimiento de la buena pro se produce a los ocho (8) días hábiles siguientes de la notificación de su otorgamiento, sin que los postores hayan ejercido el derecho de interponer el recurso de apelación.

En caso que se haya presentado una sola oferta, el consentimiento de la buena pro se produce el mismo día de la notificación de su otorgamiento.

El consentimiento del otorgamiento de la buena pro se publica en el SEACE al día hábil siguiente de producido.

Importante

Una vez consentido el otorgamiento de la buena pro, el órgano encargado de las contrataciones o el órgano de la Entidad al que se haya asignado tal función realiza la verificación de la oferta presentada por el postor ganador de la buena pro conforme lo establecido en el numeral 64.6 del artículo 64 del Reglamento.

CAPÍTULO II SOLUCIÓN DE CONTROVERSIAS DURANTE EL PROCEDIMIENTO DE SELECCIÓN

2.1. RECURSO DE APELACIÓN

A través del recurso de apelación se pueden impugnar los actos dictados durante el desarrollo del procedimiento de selección hasta antes del perfeccionamiento del contrato.

El recurso de apelación se presenta ante y es resuelto por el Tribunal de Contrataciones del Estado.

Los actos que declaren la nulidad de oficio, la cancelación del procedimiento de selección y otros actos emitidos por el Titular de la Entidad que afecten la continuidad de este, se impugnan ante el Tribunal de Contrataciones del Estado.

Importante

- *Una vez otorgada la buena pro, el comité de selección, está en la obligación de permitir el acceso de los participantes y postores al expediente de contratación, salvo la información calificada como secreta, confidencial o reservada por la normativa de la materia, a más tardar dentro del día siguiente de haberse solicitado por escrito.*

Luego de otorgada la buena pro no se da a conocer las ofertas cuyos requisitos de calificación no fueron analizados y revisados por el comité de selección.

- *A efectos de recoger la información de su interés, los postores pueden valerse de distintos medios, tales como: (i) la lectura y/o toma de apuntes, (ii) la captura y almacenamiento de imágenes, e incluso (iii) pueden solicitar copia de la documentación obrante en el expediente, siendo que, en este último caso, la Entidad deberá entregar dicha documentación en el menor tiempo posible, previo pago por tal concepto.*
- *El recurso de apelación se presenta ante la Mesa de Partes del Tribunal o ante las oficinas desconcentradas del OSCE.*

2.2. PLAZOS DE INTERPOSICIÓN DEL RECURSO DE APELACIÓN

La apelación contra el otorgamiento de la buena pro o contra los actos dictados con anterioridad a ella se interpone dentro de los ocho (8) días hábiles siguientes de haberse notificado el otorgamiento de la buena pro.

La apelación contra los actos dictados con posterioridad al otorgamiento de la buena pro, contra la declaración de nulidad, cancelación y declaratoria de desierto del procedimiento, se interpone dentro de los ocho (8) días hábiles siguientes de haberse tomado conocimiento del acto que se desea impugnar.

CAPÍTULO III DEL CONTRATO

3.1. PERFECCIONAMIENTO DEL CONTRATO

Los plazos y el procedimiento para perfeccionar el contrato se realiza conforme a lo indicado en el artículo 141 del Reglamento.

Para perfeccionar el contrato, el postor ganador de la buena pro debe presentar los documentos señalados en los artículos 139 y 175 del Reglamento, así como los previstos en la sección específica de las bases.

3.2. GARANTÍAS

Las garantías que deben otorgar los postores y/o contratistas, según corresponda, son las de fiel cumplimiento del contrato y por los adelantos.

3.2.1. GARANTÍA DE FIEL CUMPLIMIENTO

Como requisito indispensable para perfeccionar el contrato, el postor ganador debe entregar a la Entidad la garantía de fiel cumplimiento del mismo por una suma equivalente al diez por ciento (10%) del monto del contrato original. Esta se mantiene vigente hasta el consentimiento de la liquidación final.

El Postor adjudicado podrá optar por presentar su Solicitud de Retención de la Garantía según lo previsto en el artículo N°3 de la Ley N°32077 - Ley que establece un medio alternativo de garantías de cumplimiento en los procesos de contratación pública de las MYPE.

~~3.2.2. GARANTÍA DE FIEL CUMPLIMIENTO POR PRESTACIONES ACCESORIAS~~

~~*En las contrataciones que conlleven la ejecución de prestaciones accesorias, tales como mantenimiento, reparación o actividades afines, se otorga una garantía adicional por una suma equivalente al diez por ciento (10%) del monto del contrato de la prestación accesorio, la misma que debe ser renovada periódicamente hasta el cumplimiento total de las obligaciones garantizadas.*~~

3.2.3. GARANTÍA POR ADELANTO

En caso se haya previsto en la sección específica de las bases la entrega de adelantos, el contratista debe presentar una garantía emitida por idéntico monto conforme a lo estipulado en el artículo 153 del Reglamento.

3.3. REQUISITOS DE LAS GARANTÍAS

Las garantías que se presenten deben ser incondicionales, solidarias, irrevocables y de realización automática en el país, al solo requerimiento de la Entidad. Asimismo, deben ser emitidas por empresas que se encuentren bajo la supervisión directa de la Superintendencia de Banca, Seguros y Administradoras Privadas de Fondos de Pensiones y que cuenten con clasificación de riesgo B o superior. Asimismo, deben estar autorizadas para emitir garantías; o estar consideradas en la última lista de bancos extranjeros de primera categoría que periódicamente publica el Banco Central de Reserva del Perú.

Importante

Corresponde a la Entidad verificar que las garantías presentadas por el postor ganador de la buena pro y/o contratista cumplan con los requisitos y condiciones necesarios para su aceptación y eventual ejecución; sin perjuicio de la determinación de las responsabilidades funcionales que correspondan.

Advertencia

Los funcionarios de las Entidades no deben aceptar garantías emitidas bajo condiciones distintas a las establecidas en el presente numeral, debiendo tener en cuenta lo siguiente:

1. La clasificadora de riesgo que asigna la clasificación a la empresa que emite la garantía debe encontrarse listada en el portal web de la SBS (<http://www.sbs.gob.pe/sistema-financiero/clasificadoras-de-riesgo>).

2. Se debe identificar en la página web de la clasificadora de riesgo respectiva, cuál es la clasificación vigente de la empresa que emite la garantía, considerando la vigencia a la fecha de emisión de la garantía.

3. Para fines de lo establecido en el artículo 148 del Reglamento, la clasificación de riesgo B, incluye las clasificaciones B+ y B.

4. Si la empresa que otorga la garantía cuenta con más de una clasificación de riesgo emitida por distintas empresas listadas en el portal web de la SBS, bastará que en una de ellas cumpla con la clasificación mínima establecida en el Reglamento.

En caso exista alguna duda sobre la clasificación de riesgo asignada a la empresa emisora de la garantía, se deberá consultar a la clasificadora de riesgos respectiva.

De otro lado, además de cumplir con el requisito referido a la clasificación de riesgo, a efectos de verificar si la empresa emisora se encuentra autorizada por la SBS para emitir garantías, debe revisarse el portal web de dicha Entidad (<http://www.sbs.gob.pe/sistema-financiero/relacion-de-empresas-que-se-encuentran-autorizadas-a-emitar-cartas-fianza>).

Los funcionarios competentes deben verificar la autenticidad de la garantía a través de los mecanismos establecidos (consulta web, teléfono u otros) por la empresa emisora.

3.4. EJECUCIÓN DE GARANTÍAS

La Entidad puede solicitar la ejecución de las garantías conforme a los supuestos contemplados en el artículo 155 del Reglamento.

3.5. ADELANTOS

La Entidad puede establecer la entrega de adelantos directos y adelantos para materiales e insumos, y en el caso de contratos bajo la modalidad llave en mano, para equipamiento y mobiliario, de conformidad con el artículo 180 del Reglamento, siempre que ello haya sido previsto en la sección específica de las bases.

Asimismo, la Entidad puede establecer la obligación de constituir un fideicomiso para el manejo de los recursos que el contratista reciba a título de adelanto, de acuerdo al procedimiento, plazos y requisitos señalados en los artículos 184 y 185 del Reglamento.

3.6. VALORIZACIONES

Las valorizaciones son la cuantificación económica de un avance físico en la ejecución de la obra, realizada en un período determinado, tienen el carácter de pagos a cuenta y son elaboradas el último día de cada período previsto en la sección específica de las bases, por el inspector o supervisor, según corresponda y el contratista.

En caso se haya suscrito contrato con un consorcio, el pago de las valorizaciones se realizará a quien se indique en el contrato de consorcio.

Advertencia

En caso de retraso en los pagos a cuenta o pago final por parte de la Entidad, salvo que se deba a caso fortuito o fuerza mayor, esta reconoce al contratista los intereses legales correspondientes, de conformidad con el artículo 39 de la Ley y los artículos 1244, 1245 y 1246 del Código Civil, debiendo repetir contra los responsables de la demora injustificada.

3.7. REAJUSTES

Los reajustes se calculan conforme lo indicado en el numeral 38.3 del artículo 38 y el artículo 195 del Reglamento.

Importante

Tanto la elaboración como la aplicación de las fórmulas polinómicas se sujetan a lo dispuesto en el Decreto Supremo N° 011-79-VC y sus modificatorias, ampliatorias y complementarias.

3.8. PENALIDADES

3.12.1. PENALIDAD POR MORA EN LA EJECUCIÓN DE LA PRESTACIÓN

En caso de retraso injustificado del contratista en la ejecución de las prestaciones objeto del contrato, la Entidad le aplica automáticamente una penalidad por mora por cada día de atraso, de conformidad con el artículo 162 del Reglamento.

3.12.2. OTRAS PENALIDADES

La Entidad puede establecer penalidades distintas a la mencionada en el numeral precedente, según lo previsto en el artículo 163 del Reglamento y lo indicado en la sección específica de las bases.

Estos dos tipos de penalidades se calculan en forma independiente y pueden alcanzar cada una un monto máximo equivalente al diez por ciento (10%) del monto del contrato vigente, o de ser el caso, del ítem que debió ejecutarse.

3.9. INCUMPLIMIENTO DEL CONTRATO

Las causales para la resolución del contrato, serán aplicadas de conformidad con el artículo 36 de la Ley y 164 del Reglamento.

3.10. DISPOSICIONES FINALES

Todos los demás aspectos del presente procedimiento no contemplados en las bases se regirán supletoriamente por la Ley y su Reglamento, así como por las disposiciones legales vigentes.

SECCIÓN ESPECÍFICA

CONDICIONES ESPECIALES DEL PROCEDIMIENTO DE SELECCIÓN

(EN ESTA SECCIÓN LA ENTIDAD DEBERÁ COMPLETAR LA INFORMACIÓN EXIGIDA, DE ACUERDO A LAS INSTRUCCIONES INDICADAS)

CAPÍTULO I GENERALIDADES

1.1. ENTIDAD CONVOCANTE

Nombre : GOBIERNO REGIONAL DEL AREQUIPA - SEDE CENTRAL
RUC N° : 20498390570
Domicilio legal : Av. Unión N° 200 Urb. César Vallejo (Cuadra N°17 Av. Kennedy)
Paucarpata - Arequipa - Arequipa.
Teléfono : 054-382860 Anexo 1814
Correo electrónico : procesos@regionarequipa.gob.pe

1.2. OBJETO DE LA CONVOCATORIA

El presente procedimiento de selección tiene por objeto la contratación de la ejecución de la obra **MEJORAMIENTO DE LA TRANSITABILIDAD DE LA VÍA DEPARTAMENTAL RUTA AR-109 EN LOS DISTRITOS DE MAJES, LLUTA Y HUAMBO DE LA PROVINCIA DE CAYLLOMA, DEPARTAMENTO DE AREQUIPA**".

1.3. VALOR REFERENCIAL⁴

El valor referencial asciende a **S/ 186,187,089.64 (Ciento Ochenta y Seis Millones Ciento Ochenta y Siete Mil Ochenta y Nueve con 64/100 soles)**, incluidos los impuestos de Ley y cualquier otro concepto que incida en el costo total de la ejecución de la obra. El valor referencial ha sido calculado al mes de **Febrero de 2025**.

Valor Referencial (VR)	Límites ⁵	
	Inferior	Superior
186,187,089.64 Ciento Ochenta y Seis Millones Ciento Ochenta y Siete Mil Ochenta y Nueve con 64/100 soles.	167,568,380.68 Ciento Sesenta y Siete Millones Quinientos Sesenta y Ocho Mil Trescientos Ochenta con 68/100 soles.	204,805,798.60 Doscientos Cuatro Millones Ochocientos Cinco Mil Setecientos Noventa y Ocho con 64/100 soles.

Importante

El precio de las ofertas no puede exceder los límites del valor referencial de conformidad con el numeral 28.2 del artículo 28 de la Ley.

1.4. EXPEDIENTE DE CONTRATACIÓN

Documento y fecha de aprobación del expediente de contratación : **FORMATO N° 02-004-GRA/ORA DE FECHA 15.02.2025.**
Documento y fecha de aprobación del expediente técnico : **RESOLUCION DE LA GERENCIA DE INFRAESTRUCTURA N° 0129-2025-GRA/GRI, DEL 31.03.2025.**
Tipo y número del procedimiento de selección que se convocó para la elaboración del expediente técnico, de : No Corresponde

⁴ El monto del valor referencial indicado en esta sección de las bases no debe diferir del monto del valor referencial consignado en la ficha del procedimiento en el SEACE. No obstante, de existir contradicción entre estos montos, primará el monto del valor referencial indicado en las bases aprobadas.

⁵ De acuerdo a lo señalado en el artículo 48 del Reglamento, estos límites se calculan considerando dos (2) decimales. Para ello, si el límite inferior tiene más de dos (2) decimales, se aumenta en un dígito el valor del segundo decimal; en el caso del límite superior, se considera el valor del segundo decimal sin efectuar el redondeo.

corresponder

1.5. FUENTE DE FINANCIAMIENTO

RECURSOS ORDINARIOS

Importante

La fuente de financiamiento debe corresponder a aquella prevista en la Ley de Equilibrio Financiero del Presupuesto del Sector Público del año fiscal en el cual se convoca el procedimiento de selección.

1.6. SISTEMA DE CONTRATACIÓN

El presente procedimiento se rige por el sistema de **PRECIOS UNITARIOS**, de acuerdo con lo establecido en el expediente de contratación respectivo.

1.7. MODALIDAD DE EJECUCIÓN

NO CORRESPONDE

1.8. ALCANCES DEL REQUERIMIENTO

El alcance de la ejecución de la obra está definido en el Capítulo III de la presente sección de las bases.

1.9. PLAZO DE EJECUCIÓN DE LA OBRA

El plazo de ejecución de la obra materia de la presente convocatoria, es de 600 días calendarios, en concordancia con lo establecido en el expediente de contratación y en el expediente técnico de obra.

1.10. COSTO DE REPRODUCCIÓN Y ENTREGA DE BASES Y DEL EXPEDIENTE TÉCNICO DE LA OBRA

Los participantes registrados tienen el derecho de recabar un ejemplar de las bases y expediente técnico en digital, para cuyo efecto deben cancelar S/ 40.00 (Cuarenta y 00/100 SOLES), serán pagados en CAJA DE LA ENTIDAD sito en Av. Unión N°200 Urb. César Vallejo (Cuadra 17 Av. Kennedy) Paucarpata - Arequipa – Arequipa.

Las bases y el expediente técnico se entregan inmediatamente después de realizado el pago correspondiente. Excepcionalmente, el expediente técnico en versión impresa puede ser entregado dentro del plazo máximo de un (1) día hábil de efectuado el pago.

Importante

- La Entidad debe entregar una constancia o formulario de cargos en donde consta que el participante recibió el expediente técnico completo. Dicha constancia o formulario debe incluir un índice del contenido del expediente técnico y número de folios correspondientes.*
- El costo de entrega del ejemplar de las bases y del expediente técnico, no puede exceder el costo de su reproducción.*

Advertencia

Las Entidades deben cautelar bajo responsabilidad que la versión impresa y digital del expediente técnico correspondan a la versión original del expediente técnico aprobado.

1.11. ACCESO VIRTUAL AL EXPEDIENTE TÉCNICO DE LA OBRA

El expediente técnico de la obra en versión digital se encuentra publicado en el SEACE, obligatoriamente, desde la fecha de la convocatoria del presente procedimiento de selección. el cual es de acceso libre y gratuito.

Link:<https://drive.google.com/drive/folders/1CuPFL4RFIZEuexyieDx8fdup0BvGqzdk?usp=sharing>

1.12. BASE LEGAL

- Ley N° 32185, Ley de Presupuesto del Sector Público para el año fiscal 2025.
- Ley N° 32186, Ley de Equilibrio Financiero del Presupuesto del Sector Público para el año fiscal 2025.
- Decreto Supremo N° 082-2019-EF, que aprueba el Texto Único Ordenado de la Ley de Contrataciones del Estado, Ley 30225.
- Decreto Supremo N° 344-2018-EF, que aprueba el Reglamento de la Ley de Contrataciones del Estado y sus modificatorias.
- Directivas del OSCE.
- Directiva N° 001-2019-OSCE/CD-Bases Estándar.
- Ley N° 27806, Ley de Transparencia y de Acceso a la Información Pública.
- Ley N° 27785 – Ley Orgánica del Sistema Nacional de Control y de la Contraloría General de la Republica.
- Decreto Supremo N° 304-2012-EF, TUO de la Ley General del Sistema Nacional del Presupuesto.
- Código Civil.

Las referidas normas incluyen sus respectivas modificaciones, de ser el caso.

CAPÍTULO II DEL PROCEDIMIENTO DE SELECCIÓN

2.1. CALENDARIO DEL PROCEDIMIENTO DE SELECCIÓN

Según el cronograma de la ficha de selección de la convocatoria publicada en el SEACE.

Importante

De conformidad con la vigesimosegunda Disposición Complementaria Final del Reglamento, en caso la Entidad (Ministerios y sus organismos públicos, programas o proyectos adscritos) haya difundido el requerimiento a través del SEACE siguiendo el procedimiento establecido en dicha disposición, no procede formular consultas u observaciones al requerimiento.

2.2. CONTENIDO DE LAS OFERTAS

La oferta contendrá, además de un índice de documentos⁶, la siguiente documentación:

2.2.1. Documentación de presentación obligatoria

2.2.1.1. Documentos para la admisión de la oferta

- a) Declaración jurada de datos del postor. **(Anexo N° 1)**
- b) Documento que acredite la representación de quien suscribe la oferta.

En caso de persona jurídica, copia del certificado de vigencia de poder del representante legal, apoderado o mandatario designado para tal efecto.

En caso de persona natural, copia del documento nacional de identidad o documento análogo, o del certificado de vigencia de poder otorgado por persona natural, del apoderado o mandatario, según corresponda.

En el caso de consorcios, este documento debe ser presentado por cada uno de los integrantes del consorcio que suscriba la promesa de consorcio, según corresponda.

Advertencia

De acuerdo con el artículo 4 del Decreto Legislativo N° 1246, las Entidades están prohibidas de exigir a los administrados o usuarios la información que puedan obtener directamente mediante la interoperabilidad a que se refieren los artículos 2 y 3 de dicho Decreto Legislativo. En esa medida, si la Entidad es usuaria de la Plataforma de Interoperabilidad del Estado – PIDE⁷ y siempre que el servicio web se encuentre activo en el Catálogo de Servicios de dicha plataforma, no corresponderá exigir el certificado de vigencia de poder y/o documento nacional de identidad.

- c) Declaración jurada de acuerdo con el literal b) del artículo 52 del Reglamento. **(Anexo N° 2)**
- d) Declaración jurada de cumplimiento del Expediente Técnico, según el numeral 3.1 del Capítulo III de la presente sección. **(Anexo N° 3)**
- e) Declaración jurada de plazo de ejecución de la obra. **(Anexo N° 4)**
- f) Promesa de consorcio con firmas legalizadas, de ser el caso, en la que se

⁶ La omisión del índice no determina la no admisión de la oferta.

⁷ Para mayor información de las Entidades usuarias y del Catálogo de Servicios de la Plataforma de Interoperabilidad del Estado – PIDE ingresar al siguiente enlace <https://www.gobiernodigital.gob.pe/interoperabilidad/>

consigne los integrantes, el representante común, el domicilio común y las obligaciones a las que se compromete cada uno de los integrantes del consorcio, así como el porcentaje equivalente a dichas obligaciones. (**Anexo N° 5**)

g) El precio de la oferta en SOLES y:

- ✓ I desagregado de partidas, cuando el procedimiento se haya convocado a suma alzada.
- ✓ os precios unitarios, considerando las partidas según lo previsto en el último párrafo del literal b) del artículo 35 del Reglamento.

Asimismo, la oferta incluye el monto de la prestación accesorio, cuando corresponda. (**Anexo N° 6**)

El precio total de la oferta y los subtotales que lo componen deben ser expresados con dos (2) decimales. Los precios unitarios pueden ser expresados con más de dos (2) decimales.

Importante

- *El comité de selección no puede incorporar documentos adicionales para la admisión de la oferta a los establecidos en este acápite.*
- *El análisis de precios unitarios y el detalle de los gastos generales fijos y variables de la oferta se presentan para el perfeccionamiento del contrato.*
- *El comité de selección declara no admitidas las ofertas que no se encuentren dentro de los límites del valor referencial previstos en el numeral 28.2 del artículo 28 de la Ley. Asimismo, verifica la presentación de los documentos requeridos. De no cumplir con lo requerido, la oferta se considera no admitida.*

2.2.1.2. Documentos para acreditar los requisitos de calificación

Incorporar en la oferta los documentos que acreditan los “**Requisitos de Calificación**” que se detallan en el numeral 3.2 del Capítulo III de la presente sección de las bases.

2.2.2. Documentación de presentación facultativa:

- a) Incorporar en la oferta los documentos que acreditan los “Factores de Evaluación” establecidos en el Capítulo IV de la presente sección de las bases, a efectos de obtener el puntaje previsto en dicho Capítulo para cada factor.

2.3. REQUISITOS PARA PERFECCIONAR EL CONTRATO

El postor ganador de la buena pro debe presentar los siguientes documentos para perfeccionar el contrato:

- a) Garantía de fiel cumplimiento del contrato. (El Postor adjudicado podrá optar por presentar su Solicitud de Retención de la Garantía según lo previsto en el artículo N°3 de la Ley N°32077 - Ley que establece un medio alternativo de garantías de cumplimiento en los procesos de contratación pública de las MYPE).
- b) Garantía de fiel cumplimiento por prestaciones accesorias, de ser el caso.
- c) Solicitud para la constitución del fideicomiso, en el marco de lo establecido en el literal a) del numeral 184.9 del artículo 184 del Reglamento, de ser el caso⁸.
- d) Contrato de consorcio con firmas legalizadas ante Notario de cada uno de los integrantes,

⁸ Cuando la Entidad no haya incorporado en las bases la obligación de constituir un fideicomiso para la administración de los adelantos destinados a la ejecución de obra, el postor adjudicado puede presentar la solicitud para la constitución del fideicomiso.

- de ser el caso.
- e) Código de cuenta interbancaria (CCI) o, en el caso de proveedores no domiciliados, el número de su cuenta bancaria y la entidad bancaria en el exterior.
 - f) Copia de la vigencia del poder del representante legal de la empresa que acredite que cuenta con facultades para perfeccionar el contrato, cuando corresponda.
 - g) Copia de DNI del postor en caso de persona natural, o de su representante legal en caso de persona jurídica.

Advertencia

De acuerdo con el artículo 4 del Decreto Legislativo N° 1246, las Entidades están prohibidas de exigir a los administrados o usuarios la información que puedan obtener directamente mediante la interoperabilidad a que se refieren los artículos 2 y 3 de dicho Decreto Legislativo. En esa medida, si la Entidad es usuaria de la Plataforma de Interoperabilidad del Estado – PIDE⁹ y siempre que el servicio web se encuentre activo en el Catálogo de Servicios de dicha plataforma, no corresponderá exigir los documentos previstos en los literales e) y f).

- h) Domicilio para efectos de la notificación durante la ejecución del contrato.
- i) Autorización de notificación de la decisión de la Entidad sobre la solicitud de ampliación de plazo mediante medios electrónicos de comunicación¹⁰. **(Anexo N° 12)**
- j) Constancia de capacidad libre de contratación expedida por el RNP¹¹.
- k) Programa de Ejecución de Obra (CPM) el cual presenta la ruta crítica y el calendario de avance de obra valorizado.
- l) Calendario de adquisición de materiales e insumos necesarios para la ejecución de obra, en concordancia con el calendario de avance de obra valorizado. Este calendario se actualiza con cada ampliación de plazo otorgada, en concordancia con el calendario de avance de obra valorizado vigente.
- m) Calendario de utilización de equipo, en caso la naturaleza de la contratación lo requiera.
- n) Memoria en la que se señalen las consideraciones que se han tomado en cuenta para la elaboración de los documentos indicados en los literales k) l) y m).
- o) Análisis de precios unitarios de las partidas y detalle de los gastos generales fijos y variables de la oferta, en caso de obras sujetas a precios unitarios¹².
- p) Desagregado por partidas que dio origen a la oferta, en caso de obras a suma alzada.
- q) Copia de documentos que sustenten la propiedad, la posesión, el compromiso de compra venta o alquiler u otro documento que acredite la disponibilidad del requisito de calificación equipamiento estratégico. En el caso que el postor ganador sea un consorcio los documentos de acreditación de este requisito pueden estar a nombre del consorcio o de uno de sus integrantes.
- r) Copia de los diplomas que acrediten la formación académica requerida del plantel profesional clave, en caso que el grado o título profesional requerido no se encuentre publicado en el Registro Nacional de Grados Académicos y Títulos Profesionales a cargo de la de la Superintendencia Nacional de Educación Superior Universitaria – SUNEDU¹³.
- s) Copia de (i) contratos y su respectiva conformidad o (ii) constancias o (iii) certificados o (iv) cualquier otra documentación que, de manera fehaciente demuestre la experiencia del personal que conforma el plantel profesional clave.

Importante

- *La Entidad debe aceptar las diferentes denominaciones utilizadas para acreditar la carrera profesional requerida, aun cuando no coincida literalmente con aquella prevista en los requisitos de calificación (por ejemplo Ingeniería Ambiental, Ingeniería en Gestión Ambiental, Ingeniería y Gestión Ambiental u otras denominaciones).*
- *Los documentos que acreditan la experiencia del personal deben incluir como mínimo*

⁹ Para mayor información de las Entidades usuarias y del Catálogo de Servicios de la Plataforma de Interoperabilidad del Estado - PIDE ingresar al siguiente enlace <https://www.gobiernodigital.gob.pe/interoperabilidad/>

¹⁰ En tanto se implemente la funcionalidad en el SEACE, de conformidad con la Primera Disposición Complementaria Transitoria del Decreto Supremo N° 234-2022-EF.

¹¹ Este requisito no aplica para procedimientos de contratación directa por la causal de carácter de secreto, secreto militar o por razones de orden interno.

¹² La Entidad puede requerir este documento en caso de obras a suma alzada.

¹³ <https://enlinea.sunedu.gob.pe/>

los nombres y apellidos del profesional, el cargo desempeñado, el plazo de la prestación indicando el día, mes y año de inicio y culminación, el nombre de la Entidad u organización que emite el documento, la fecha de emisión y nombres y apellidos de quien suscribe el documento.

En caso estos documentos establezcan el plazo de la experiencia adquirida por el profesional en meses sin especificar los días la Entidad debe considerar el mes completo.

De presentarse experiencia ejecutada paralelamente (traslape), para el cómputo del tiempo de dicha experiencia sólo se considerará una vez el periodo traslapado. No obstante, de presentarse periodos traslapados en el residente de obra, no se considera ninguna de las experiencias acreditadas, salvo la ejecución de obras por paquete.

Se considerará aquella experiencia que no tenga una antigüedad mayor a veinticinco (25) años anteriores a la fecha de la presentación de ofertas.

Asimismo, la Entidad debe valorar de manera integral los documentos presentados para acreditar dicha experiencia. En tal sentido, aun cuando en los documentos presentados la denominación del cargo o puesto no coincida literalmente con aquella prevista en los requisitos de calificación, se deberá validar la experiencia si las actividades que realizó el profesional corresponden con la función propia del cargo o puesto requerido.

- Cuando el postor ganador de la buena pro presenta como plantel profesional clave a profesionales que se encuentren prestando servicios como residente o supervisor en obras contratadas por la Entidad que no cuentan con recepción, procede otorgar plazo adicional para subsanar, conforme lo previsto en el literal a) del artículo 141 del Reglamento.
- En caso que el postor ganador de la buena pro sea un consorcio, las garantías que presente este para el perfeccionamiento del contrato, así como durante la ejecución contractual, de ser el caso, además de cumplir con las condiciones establecidas en el artículo 33 de la Ley y en el artículo 148 del Reglamento, deben consignar expresamente el nombre completo o la denominación o razón social de los integrantes del consorcio, en calidad de garantizados, de lo contrario no podrán ser aceptadas por las Entidades. No se cumple el requisito antes indicado si se consigna únicamente la denominación del consorcio, conforme lo dispuesto en la Directiva "Participación de Proveedores en Consorcio en las Contrataciones del Estado".

Importante

- Corresponde a la Entidad verificar que las garantías presentadas por el postor ganador de la buena pro cumplan con los requisitos y condiciones necesarios para su aceptación y eventual ejecución, sin perjuicio de la determinación de las responsabilidades funcionales que correspondan.
- De conformidad con el Reglamento Consular del Perú aprobado mediante Decreto Supremo N° 076-2005-RE para que los documentos públicos y privados extendidos en el exterior tengan validez en el Perú, deben estar legalizados por los funcionarios consulares peruanos y refrendados por el Ministerio de Relaciones Exteriores del Perú, salvo que se trate de documentos públicos emitidos en países que formen parte del Convenio de la Apostilla, en cuyo caso bastará con que estos cuenten con la Apostilla de la Haya¹⁴.
- La Entidad no puede exigir documentación o información adicional a la consignada en el presente numeral para el perfeccionamiento del contrato.

2.4. PERFECCIONAMIENTO DEL CONTRATO

El contrato se perfecciona con la suscripción del documento que lo contiene. Para dicho efecto

¹⁴ Según lo previsto en la Opinión N° 009-2016/DTN.

el postor ganador de la buena pro, dentro del plazo previsto en el artículo 141 del Reglamento, debe presentar la documentación requerida en Av. Unión N° 200 Urb. César Vallejo (Cuadra N°17 Av. Kennedy) Paucarpata - Arequipa - Arequipa.

Importante

En el caso de contratación de obras por paquete, se debe suscribir un contrato por cada obra incluida en el paquete.

2.5. ADELANTOS¹⁵

2.5.1. ADELANTO DIRECTO

La Entidad otorgará un (01) Adelanto Directo hasta por el 10% del monto del contrato original, EL CONTRATISTA, debe solicitar dentro de los ocho (8) días calendario siguiente a la suscripción del contrato, adjuntando a su solicitud la garantía por adelantos, mediante carta fianza o póliza de caución y el comprobante de pago correspondiente. LA ENTIDAD debe entregar el monto solicitado dentro de los siete (7) días siguientes a la presentación de la solicitud de EL CONTRATISTA. Vencido el plazo para solicitar el adelanto no procederá la solicitud.

Vencido el plazo para solicitar el adelanto no procede la solicitud.

2.5.2. ADELANTO PARA MATERIALES E INSUMOS

LA ENTIDAD, otorgará adelanto para materiales o insumos por el veinte por ciento (20%) del monto total del contrato original, en concordancia con el calendario de adquisición de materiales o insumos presentado por el Contratista, Para dicho efecto, el CONTRATISTA debe solicitar la entrega del adelanto en un plazo de 05 días calendarios anteriores al inicio del plazo antes mencionado, adjuntando a su solicitud la garantía, mediante carta fianza o póliza de caución y el comprobante de pago correspondiente. La solicitud de otorgamiento de adelanto por materiales o insumos deberá ser realizada una vez iniciada la ejecución de la obra.

Para el otorgamiento de materiales o insumos se deberá tener en cuenta lo dispuesto en D.S. N° 011-79-VC, y sus modificatorias.

La entrega de los adelantos se realizará en un plazo de siete (7) días calendario, previo a la fecha prevista en el calendario de adquisición de materiales o insumos para cada adquisición, con la finalidad que EL CONTRATISTA, pueda disponer de los materiales o insumos en la oportunidad prevista en el calendario de Avance de Obra valorizado.

No procederá la entrega de los adelantos cuando las solicitudes sean realizadas con posterioridad a la fecha prevista para cada adquisición en el Calendario de Adquisición de Materiales o Insumos.

Cualquier diferencia que se produzca respecto de la amortización del adelanto se toma en cuenta al momento de efectuar el pago siguiente que le corresponda al contratista y/o en la liquidación del contrato.

2.6. ADELANTOS¹⁶

2.6.1. FIDEICOMISO DE ADELANTO DE OBRA

Para la administración de los adelantos destinados a la ejecución de la obra, se constituirá un fideicomiso conforme a lo establecido en los artículos 184 y 185 del Reglamento. El procedimiento para la solicitud y entrega de los adelantos se rige por lo dispuesto en dichos artículos.

2.6.2. ADELANTO DIRECTO

¹⁵ Si la Entidad ha previsto la entrega de adelantos, debe prever el procedimiento para su entrega, conforme a lo previsto en los artículos 181 y 182 del Reglamento.

¹⁶ Si la Entidad ha previsto la entrega de adelantos, debe prever el procedimiento para su entrega, conforme a lo previsto en los artículos 181 y 182 del Reglamento.

“La Entidad otorgará un (01) adelanto directo por el diez (10%) del monto del contrato original.

2.6.3. ADELANTO PARA MATERIALES E INSUMOS

“La Entidad otorgará adelantos para materiales e insumos por el veinte (20%) del monto del contrato original, conforme al calendario de adquisición de materiales e insumos presentado por el contratista.

2.7. VALORIZACIONES

El periodo de valorización será MENSUAL.

Importante

- *Cuando el periodo de valorización establecido por la Entidad sea el mensual, el plazo del pago de la valorización se regirá por lo dispuesto en el numeral 194.7 del artículo 194 del Reglamento. En cambio, si la Entidad prevé un periodo de valorización distinto al mensual, se debe establecer los plazos y procedimiento aplicables para la valorización, teniendo en consideración lo dispuesto en el numeral 194.6 del referido artículo, así como el plazo para el pago de las valorizaciones.*
- *Las valorizaciones de obra se presentan a través del módulo de ejecución contractual del SEACE. Dicha obligación aplica a los contratos de obra que deriven de procedimientos de selección para la ejecución de obras, convocados a partir de la entrada en vigencia de la Directiva N° 001-2022-OSCE/CD “Gestión de las valorizaciones de obra a través del SEACE”¹⁷.
Mediante comunicado el OSCE publica y difunde la relación de Entidades obligadas a usar la sección de valorizaciones electrónicas como medio para la gestión de las valorizaciones de obra. El primer listado de entidades obligadas se encuentra publicado en el siguiente enlace:*

<https://www.gob.pe/institucion/osce/noticias/575017-comunicado-n-001-2022-osce>

2.8. PLAZO PARA EL PAGO DEL SALDO DE LA LIQUIDACIÓN DEL CONTRATO DE OBRA

La Entidad o el contratista, según corresponda, deben efectuar el pago del monto correspondiente al saldo de la liquidación del contrato de obra, en el plazo de 15 días calendario, computados desde el día siguiente del consentimiento de la liquidación. Para tal efecto, la parte que solicita el pago debe presentar el comprobante de pago respectivo.

¹⁷ Aprobada mediante Resolución N° 002-2022-OSCE-PRE y modificada mediante Resolución N° 042-2022-OSCE/PRE, publicadas en el Diario Oficial El Peruano el 10 de enero de 2022 y 5 de marzo de 2022, respectivamente.

CAPÍTULO III REQUERIMIENTO

TÉRMINOS DE REFERENCIA CONTRATACIÓN PARA LA EJECUCIÓN DE LA OBRA:

3.1. **EXPEDIENTE TÉCNICO E INFORMACIÓN COMPLEMENTARIA DEL EXPEDIENTE TÉCNICO**

“MEJORAMIENTO DE LA TRANSITABILIDAD DE LA VÍA DEPARTAMENTAL RUTA AR-109 EN LOS DISTRITOS DE MAJES, LLUTA Y HUAMBO DE LA PROVINCIA DE CAYLLOMA, DEPARTAMENTO DE AREQUIPA”.

A. CONSIDERACIONES GENERALES

1. INTRODUCCIÓN

El presente Término de Referencia, tiene los alcances para la contratación del ejecutor de la obra, ubicado en los Distritos de MAJES, LLUTA Y HUAMBO, de la Provincia de Caylloma, Departamento de Arequipa, teniendo la siguiente denominación: “MEJORAMIENTO DE LA TRANSITABILIDAD DE LA VÍA DEPARTAMENTAL RUTA AR-109 EN LOS DISTRITOS DE MAJES, LLUTA Y HUAMBO DE LA PROVINCIA DE CAYLLOMA, DEPARTAMENTO DE AREQUIPA”, sin ser limitantes a las normas técnicas y legales vigentes de cumplimiento obligatorio.

2. DEPENDENCIA QUE REALIZA EL REQUERIMIENTO

GERENCIA REGIONAL DE INFRAESTRUCTURA DEL GOBIERNO REGIONAL DE AREQUIPA - GRI.

3. BASE LEGAL

- Ley N° 32185, Ley de Presupuesto del Sector Público para el Año Fiscal 2025.
- Ley N° 32186, Ley de Equilibrio Financiero del Presupuesto del Sector Público del año fiscal 2025.
- Ley N° 31955, Ley de Endeudamiento del Sector Público para el año fiscal 2022.
- Decreto Supremo N° 082-2019-EF -Texto Único Ordenado de la Ley N° 30225, Ley de Contrataciones del Estado.
- Decreto Supremo N° 344-2018-EF, que aprueba el Reglamento de la Ley de Contrataciones del Estado y sus modificatorias.
- Directivas y opiniones de la OSCE.
- Directiva N° 001-2019-OSCE/CD- Bases estándar
- Ley N° 27444, Ley del Procedimiento Administrativo General.
- Ley N° 27806, Ley de Transparencia y Acceso a la Información Pública.
- Ley 27785 - Ley orgánica del Sistema Nacional de Control y de la Contraloría general de la Republica
- Manual de carreteras - especificaciones técnicas generales para la construcción de carreteras (E.G. 2000 y sus modificatorias
- Manual de Carreteras - Diseño Geométrico
- Manual de SEGURIDAD vial
- Manual de suelos, Geología, geotecnia y pavimentos: **Sección Suelos y Pavimentos.**
- Manual de Hidrología, Hidráulica y Drenaje.
- Reglamento Nacional de Edificaciones.
- Decreto supremo N° 011-79-VC.
- Norma sobre consideraciones de mitigación de Impacto Ambiental.

4. GENERALIDADES

El GOBIERNO REGIONAL DE AREQUIPA es una persona jurídica de Derecho Público con autonomía política, administrativa y económica conferida por la Constitución Política del Perú, cuya finalidad es promover el desarrollo y la economía local, y la prestación de los servicios públicos de su responsabilidad, en armonía con las políticas y planes nacionales y regionales de desarrollo.

El expediente técnico define el plazo de ejecución de obra, calculado en base a rendimientos (de equipos y mano de obra) considerados en las diferentes partidas que conforman el presupuesto de obra, los que toman en cuenta las características climáticas y de altura de la zona (msnm) donde se ejecutará la obra; los

rendimientos utilizados en los precios unitarios asumen las condiciones de altura que afectan a los equipos y personal de obra.

Con fecha 31 de marzo del 2025, se aprueba el expediente técnico del proyecto: **“MEJORAMIENTO DE LA TRANSITABILIDAD DE LA VÍA DEPARTAMENTAL RUTA AR-109 EN LOS DISTRITOS DE MAJES, LLUTA Y HUAMBO DE LA PROVINCIA DE CAYLLOMA, DEPARTAMENTO DE AREQUIPA”**. Mediante RESOLUCIÓN DE LA GERENCIA REGIONAL DE INFRAESTRUCTURA N° 0129-2025-GRA/GRI.

5. METAS FÍSICAS DEL PROYECTO

Mejoramiento de la Carretera a Nivel Pavimento asfáltico en frío de 2.0" para la zona urbana de 2.5", en una longitud de 2.37 km y bicapa en una longitud de 110.480 km, para ello es necesario el trazo y replanteo del terreno, explanaciones, así como el perfilado y compactado de la carretera y la colocación de una sub Base granular de 20 centímetros, Base Granular de 15 centímetros, con un ancho de superficie de rodadura de 6.00 m y bermas de 0.50 m

a cada lado de la vía. Construcción de 237 alcantarillas TMC, 04 alcantarillas de concreto, 3 badenes para drenaje pluvial, muros de contención de

de concreto de 196 metros lineales, 110.480 km lineales de Cunetas de Concreto $f'c=175\text{kg/cm}^2$, Señalización de la vía entre los km. 0+000 al km. 110.480 del tipo horizontal con el pintado en pavimento y vertical con señalizaciones informativas (hitos Kilométricos), señales reglamentarias, preventivas e informativas correspondientes.

Instalación Guardavías 1570 m. Realizar los trabajos de mitigación del impacto Ambiental a fin de afectar lo menos posible la naturaleza de la zona.

6. RESUMEN DE LOS METRADOS

SEGÚN METRADOS DEL EXPEDIENTE TÉCNICO APROBADO

7. DENOMINACION DE LA CONTRATACION

Contratación de la ejecución de la obra:

"MEJORAMIENTO DE LA TRANSITABILIDAD DE LA VÍA DEPARTAMENTAL RUTA AR-109 EN LOS DISTRITOS DE MAJES, LLUTA Y HUAMBO DE LA PROVINCIA DE CAYLLOMA, DEPARTAMENTO DE AREQUIPA".

8. FINALIDAD PUBLICA

Efectuar la obra: el **"MEJORAMIENTO DE LA TRANSITABILIDAD DE LA VÍA DEPARTAMENTAL RUTA AR-109 EN LOS DISTRITOS DE MAJES, LLUTA Y HUAMBO DE LA PROVINCIA DE CAYLLOMA, DEPARTAMENTO DE AREQUIPA"**. Que contribuya a la integración económica y social de la región, mejorando la accesibilidad de las poblaciones a los centros de consumo de la Región, generando mejores ingresos económicos contribuyendo a su desarrollo y a su integración con el país.

9. UBICACIÓN DEL PROYECTO Y LUGAR DE EJECUCIÓN DEL CONTRATO

La Región de Arequipa está ubicada en la parte Sur del territorio peruano, y limita con los departamentos de Ica, Ayacucho, Apurímac, Cuzco, Puno y Moquegua. La Región tiene una extensión de 63,345.39 Km² y una densidad de 18.2 habitantes por Km² menor del promedio nacional (19.3 habitantes por Km²).

La Región alberga al 1.15 millones de habitantes el 71,3% de los cuales reside en la capital, la ciudad de Arequipa, Tiene ocho provincias, de las cuales las más desarrolladas por el volumen de sus contribuciones económicas son Arequipa, Caylloma e Islay, donde se localiza el puerto de Matarani.

El 16,6% de la red de carreteras en el departamento es asfaltado, siendo Arequipa, Caraveli, Camana y Caylloma las provincias con el porcentaje más alto de este tipo de superficie. Este es el segundo departamento más interconectado en términos de Telecomunicaciones, después de Lima.

Se encuentra ubicado entre los distritos de Pedregal, Lluta, Huambo en la en la provincia de Caylloma.

La Provincia de Caylloma se ubica en el Sector Noreste del departamento de Arequipa, comprendida entre Longitud Sur : 18° 45' 49" y 15° 58' 22" Longitud Oeste: 70° 49' 49" y 72 ° 18' 41". Los extremos de la Provincia están comprendidos entre los 1 125 metros (Majes) y 6318 m.s.n.m. (Nevado Ampato).

La Capital Provincial es Chivay que se encuentra a 3675 m.s.n.m. y a una distancia de 151 kilómetros de la Ciudad de Arequipa.

La Carretera Regional AR-109 se encuentra ubicada en el Departamento de Arequipa; dentro de la Provincia de Caylloma.

Para el caso específico de este expediente técnico hemos considerado el inicio del tramo en la progresiva Km. 4+637 localidad de Pedregal hasta el Km 117+480 Localidad de Huambo.

Geográficamente esta vía se encuentra dentro de los siguientes límites territoriales:

Región: Arequipa

Departamento: Arequipa

Provincia: Caylloma

Distritos: Pedregal, Lluta, Huambo.

LOCALIZACION DEL PROYECTO

El proyecto se ubica en la Provincia de Caylloma en el departamento de Arequipa. Ubicación Política

Departamento: Arequipa

Provincia: Caylloma

Distritos: Majes, Lluta y Huambo

Huambo (Huambo)

0405110001 (Localidad de Lluta)

0405070001 (Localidad de Huambo)

Coordenadas UTM Punto inicial : 802473.900 E, 8193156.105 N Zona 18.

Coordenadas UTM Punto final : 809926.563 E, 8258508.530 N Zona 18

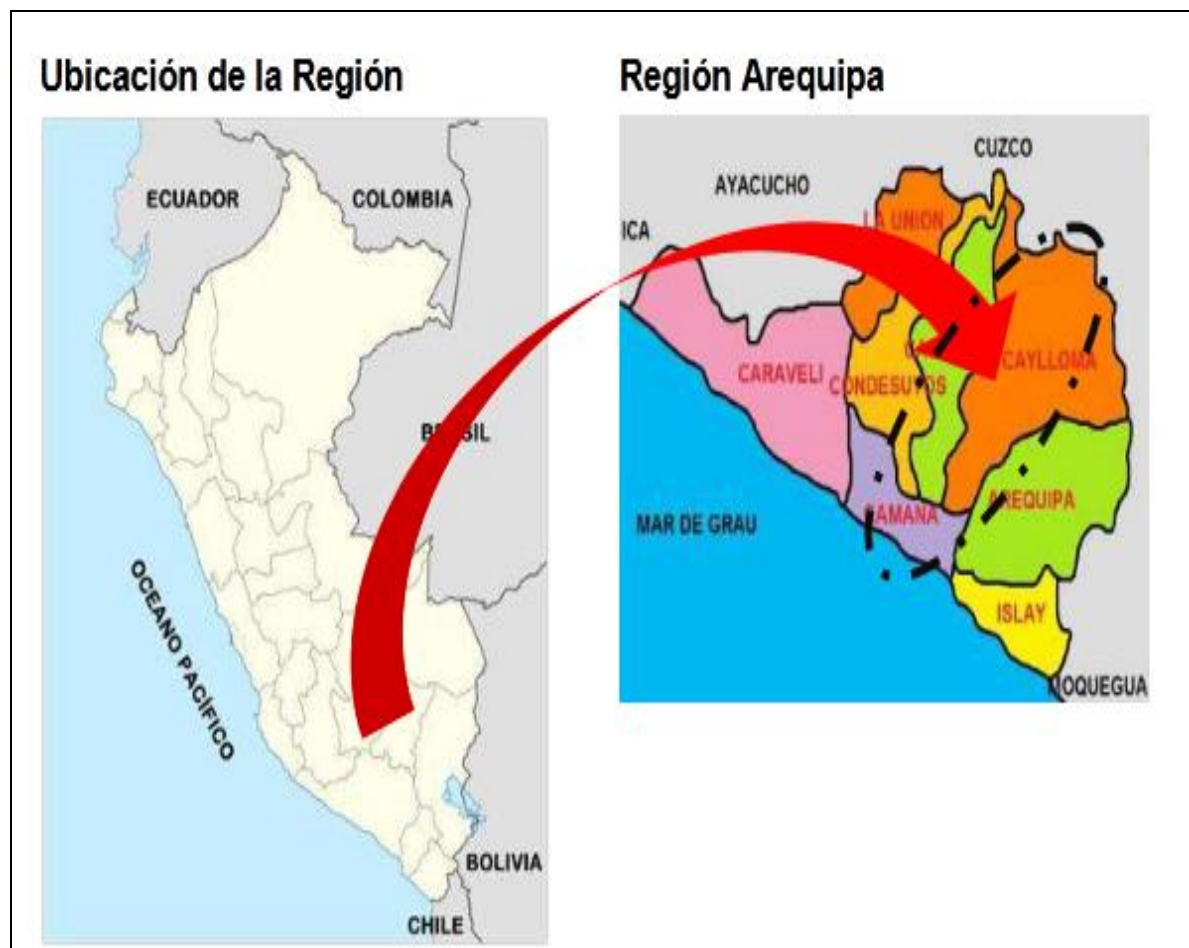

Fuente: Elaboración Propia.

9.1. LOCALIZACIÓN REFERENCIAL

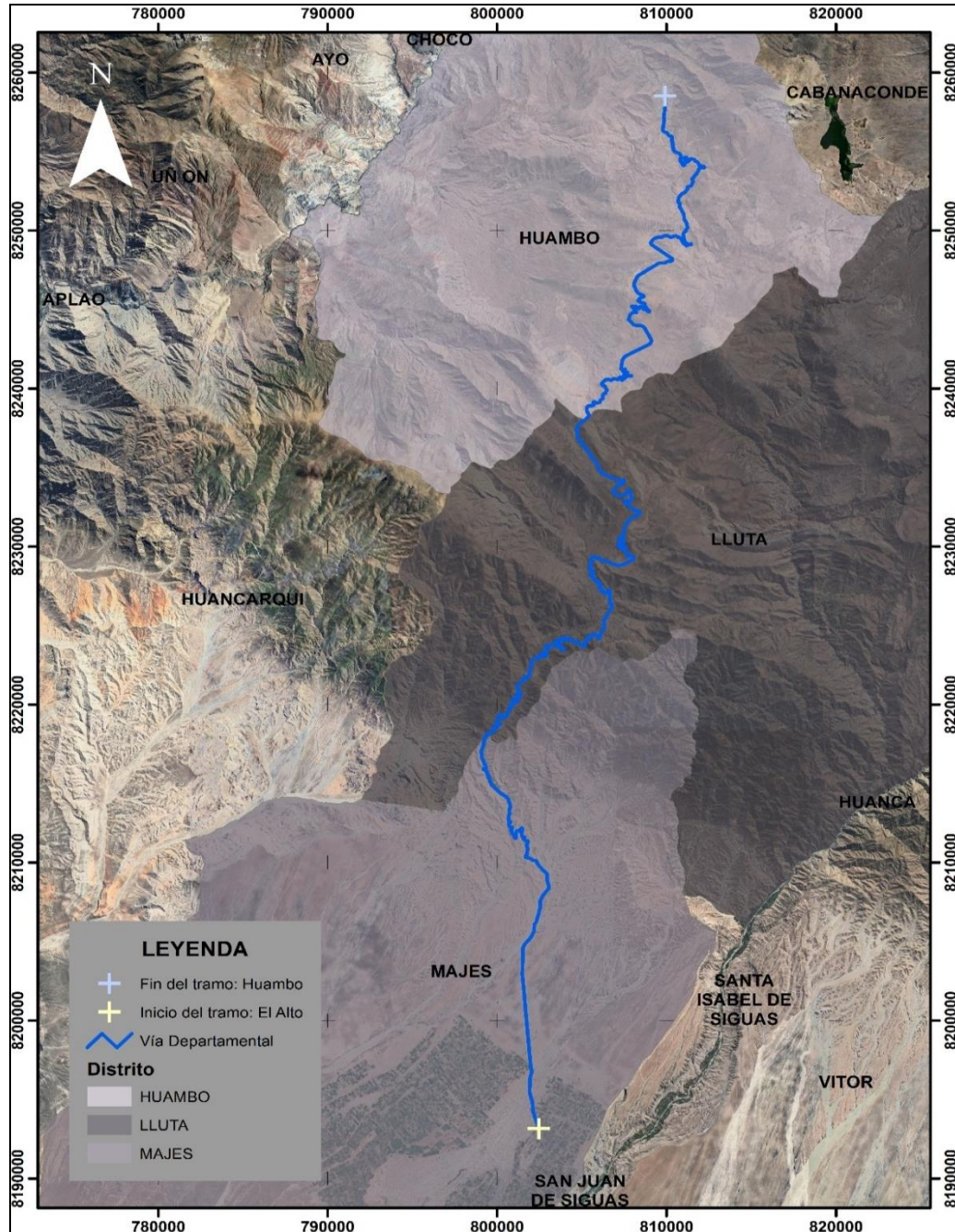

10. SISTEMA DE CONTRATACIÓN

El sistema de contratación será a **PRECIOS UNITARIOS**. *Para la ejecución del proyecto se hará bajo el sistema de PRECIOS UNITARIOS*, se entiende que el precio unitario ofertado considera las condiciones previstas en los planos y especificaciones técnicas, y las cantidades referenciales (metrados) contenidas en las bases (Presupuesto referencial), así como cualquier otro factor que a criterio del Postor considere no ha sido tomado en cuenta por la Entidad, y que le podría ocasionar un mayor costo.

11. MODALIDAD DE EJECUCIÓN

Modalidad de ejecución La modalidad de ejecución prevista para esta contratación es el **ADMINISTRACION INDIRECTA POR CONTRATA**.

12. NORMATIVA VIGENTE.

TUO de la Ley 30225 de Contrataciones del Estado aprobado por Decreto Supremo N° 082-2019-EF y su Reglamento aprobado mediante Decreto Supremo N° 344-2018-EF y actualizaciones vigentes.

13. NORMATIVA TÉCNICA.

Especificaciones Técnicas Generales para Construcción de Carreteras conforme al expediente técnico.

Manual de Ensayos de Materiales para carreteras

Manual de Carreteras - Diseño Geométrico.

Manual de Suelos, Geología, Geotecnia y Pavimentos.

Manual de Hidrología, Hidráulica y Drenaje

Manual de seguridad vial

Las normas técnicas citadas precedentemente que incluyen sus respectivas modificaciones de ser el caso, vigentes a la fecha de aprobación del expediente técnico de la obra, complementan, suplen o priman sobre cualquier disposición general contenida en el expediente técnico aprobado (no aplicable a disposiciones específicas no consideradas en las normas señaladas).

14. ANÁLISIS DE PRECIOS UNITARIOS

El APU (Análisis de Precios Unitarios) es un modelo matemático que expresa el resultado esperado, expresado en moneda, de una partida de obra o actividad sometida a estudio. El detalle de los análisis de precio unitario que el postor ganador debe presentar (en físico debidamente firmados por el representante legal), como requisito para la suscripción del contrato, deberá especificar de manera precisa el rendimiento utilizado en estos (obtenido a partir de los equipos que participan en este trabajo), igualmente para las partidas en general cuando estén conformadas por subpartidas.

Importante.

Para la firma del contrato, el postor ganador debe entregar un USB o DVD con el archivo correspondiente en un software especializado de uso generalizado con la información requerida. Se presentará igualmente el listado de insumos por especialidad (Mano de obra, materiales y equipos) que resultan del presupuesto de obra ofertado.

15. VICIOS OCULTOS

Para el caso de vicios ocultos la Entidad actuará conforme a lo dispuesto por los artículos 40 de la Ley de Contrataciones del Estado y 173 de su Reglamento.

El plazo máximo de responsabilidad del contratista por errores o deficiencias o por vicios ocultos puede ser reclamado por la Entidad por siete (07) años después de la conformidad de obra otorgada por LA ENTIDAD.

16. ADELANTOS

ADELANTO DIRECTO, para ejecución de la obra .

La Entidad otorgará un (01) Adelanto Directo hasta por el 10% del monto del contrato original, EL CONTRATISTA, debe solicitar dentro de los ocho (8) días calendario siguiente a la suscripción del contrato, adjuntando a su solicitud la garantía por adelantos, mediante carta fianza o póliza de caución y el comprobante de pago correspondiente. LA ENTIDAD debe entregar el monto solicitado dentro de los siete (7) días siguientes a la presentación de la solicitud de EL CONTRATISTA. Vencido el plazo para solicitar el adelanto no procederá la solicitud.

ADELANTO PARA MATERIALES O INSUMOS, para la ejecución de la obra.

LA ENTIDAD, otorgará adelanto para materiales o insumos por el veinte por ciento (20%) del monto total del contrato original, en concordancia con el calendario de adquisición de materiales o insumos presentado por el Contratista, Para dicho efecto, el CONTRATISTA debe solicitar la entrega del adelanto en un plazo de 05 días calendarios anteriores al inicio del plazo antes mencionado, adjuntando a su solicitud la garantía, mediante carta fianza o póliza de caución y el comprobante de pago correspondiente. La solicitud de otorgamiento de adelanto por materiales o insumos deberá ser realizada una vez iniciada la ejecución de la obra.

Para el otorgamiento de materiales o insumos se deberá tener en cuenta lo dispuesto en D.S. N° 011-79-VC, y sus modificatorias.

La entrega de los adelantos se realizará en un plazo de siete (7) días calendario, previo a la fecha prevista en el calendario de adquisición de materiales o insumos para cada adquisición, con la finalidad que EL CONTRATISTA, pueda disponer de los materiales o insumos en la oportunidad prevista en el calendario de Avance de Obra valorizado.

No procederá la entrega de los adelantos cuando las solicitudes sean realizadas con posterioridad a la fecha prevista para cada adquisición en el Calendario de Adquisición de Materiales o Insumos.

Cualquier diferencia que se produzca respecto de la amortización del adelanto se toma en cuenta al momento de efectuar el pago siguiente que le corresponda al contratista y/o en la liquidación del contrato.

FIDEICOMISO DE ADELANTO DE OBRA

Para la administración de los adelantos destinados a la ejecución de la obra, se constituirá un fideicomiso conforme a lo establecido en los artículos 184 y 185 del Reglamento. El procedimiento para la solicitud y entrega de los adelantos se rige por lo dispuesto en dichos artículos.

ADELANTO DIRECTO

“La Entidad otorgará un (01) adelanto directo por el diez (10%) del monto del contrato original.

ADELANTO PARA MATERIALES E INSUMOS

“La Entidad otorgará adelantos para materiales e insumos por el veinte (20%) del monto del contrato original, conforme al calendario de adquisición de materiales e insumos presentado por el contratista.

17. DISPONIBILIDAD DE TERRENO

En el marco de lo dispuesto por el artículo 32, inciso 32.5 del Reglamento, inciso 32.5, se cuenta con la disponibilidad física del terreno.

La Entidad cumplirá con la entrega total del terreno de manera oportuna y en concordancia con el programa de ejecución de obra, esta obligación de ser parcial no debe impedir al ejecutor de la obra iniciar el cumplimiento de sus obligaciones contractuales, en este caso se deberá adecuar el calendario aprobado.

De darse el inicio de la obra, la situación anteriormente señalada, se entiende conocida y aceptada por el postor ganador en aplicación del inciso b), numeral 176.9 de las causales para diferir la fecha de inicio del plazo de ejecución de obra del Artículo 176.- Inicio de plazo de ejecución de obra del Reglamento de la Ley de Contrataciones del Estado, por lo que no corresponde reclamo alguno por este motivo.

De presentarse algún problema relacionado con la necesidad de liberar interferencias durante la fase de ejecución de la obra, será de aplicación la Tercera Disposición Complementaria Modificatoria del Decreto Legislativo N° 148618 que establece disposiciones para mejorar y optimizar la ejecución de las Inversiones Públicas, referida a la Incorporación de la Vigésimo sexta Disposición Complementaria Final al Decreto Legislativo N° 1192, que aprueba la Ley Marco de Adquisiciones y Expropiaciones de Inmuebles, Transferencia de inmuebles del propiedad del Estado, Liberación de Interferencias y dicta otras medidas para la ejecución de obras de infraestructura.

Ante situaciones de carácter social que demoren las entregas parciales del terreno, y que originen la necesidad de la paralización de la ejecución de la obra¹⁹, las partes pueden acordar por escrito la suspensión del plazo de ejecución contractual, hasta la terminación de dicho evento; esta suspensión no supone el reconocimiento de mayores gastos generales y/o costos directos, solo será posible reconocer aquellos que resulten necesarios para viabilizar la suspensión.

18. CONFORMIDAD DE OBRA

La conformidad de la obra será dada con la suscripción del Acta de Recepción Total y/o final de Obra de conformidad con el artículo 208° del Reglamento.

19. RECEPCIÓN PARCIAL DE OBRA

Estará permitida la recepción parcial de secciones y/o tramos terminados de las obras, de conformidad con el artículo 208 del Reglamento. La recepción parcial no exime al contratista del cumplimiento del plazo de ejecución; en caso contrario, se le aplican las penalidades correspondientes.

¹⁸ Publicado el 10.may.2020.

¹⁹ Numeral 142.7 del Artículo Artículo 142. Plazo de ejecución contractual y Artículo 178. Suspensión del plazo de ejecución del RLCE.

Las discrepancias en relación a la recepción y conformidad pueden ser sometidas a conciliación y/o arbitraje dentro del plazo de treinta (30) días hábiles de ocurrida la recepción, la negativa de esta o de vencido el plazo para otorgar la conformidad, según corresponda.

Para todo lo no regulado en el presente acápite, respecto a la recepción de servicios y plazos resulta aplicable lo establecido en el Art. 208 del Reglamento de la Ley de Contrataciones con el Estado.

20. RESPONSABILIDAD DEL CONTRATISTA

Una vez celebrado el contrato de conformidad con la normativa de contrataciones del Estado, EL CONTRATISTA tiene la obligación de ejecutar la obra conforme a lo establecido en el Expediente Técnico, lo cual implica que debe ejecutar todos los trabajos que se deriven de dicho documento y no únicamente aquellos contemplados en el presupuesto de obra.

EL CONTRATISTA es responsable de los métodos de trabajo y la eficiencia de los equipos empleados en la ejecución de la Obra y su programación, estos deben asegurar un ritmo apropiado y una calidad óptima de los trabajos ejecutados.

Durante la ejecución de la Obra, El CONTRATISTA está obligado a cumplir los plazos parciales establecidos en el Calendario Valorizado de Avance de Obra. En caso de producirse retraso injustificado se procederá de acuerdo con el artículo 203° del Reglamento.

El CONTRATISTA iniciará los registros en el Cuaderno de Obra (cuaderno digital - Directiva N° 009-2020-OSCE/CD en vigencia desde el 14.ago.2020), en el acto de entrega de terreno. En este Cuaderno de Obra se anotarán las indicaciones, órdenes, autorizaciones, reparos, variantes, consultas y anotaciones que consideren convenientes para la ejecución de la Obra.

Deberá tenerse en cuenta que la Entidad es responsable de la obtención de las licencias, autorizaciones, permisos, servidumbre y similares para la ejecución de la obra, conforme a lo previsto en el artículo 146° del Reglamento; siendo que, la responsabilidad del contratista se entendería limitada, únicamente, a la tramitación de los "permisos y licencias" que corresponda, debiendo coordinar directamente con la Entidad a efectos de obtener los mismos. En caso la Obra requiera de prestaciones adicionales, El CONTRATISTA deberá presentar el expediente técnico del adicional de obra, de acuerdo con lo especificado en el artículo 205° del Reglamento de la Ley de Contrataciones del Estado. Dicha presentación debe ser oportuna (con la debida anticipación), siendo de su responsabilidad el no generar atrasos en la ejecución de la obra, que deriven en reclamos por mayores gastos generales.

En caso el Administrador del contrato (Coordinador de Obras por Contrato) requiera un informe especial respecto a la obra, deberá ser presentado dentro del plazo de tres (03) días hábiles de solicitado. Si el Informe Especial amerita un plazo mayor, por razones justificadas, LA ENTIDAD establecerá el nuevo plazo de presentación del Informe.

21. INFORME DE REVISIÓN DEL EXPEDIENTE TÉCNICO DE OBRA.

Luego del inicio de obra, el contratista presentará al supervisor o inspector de obra un Informe Técnico de revisión del expediente técnico de obra, que incluya las posibles prestaciones adicionales, riesgos del proyecto, consultas, entre otros aspectos que sean materia de consulta, de acuerdo al procedimiento establecido en el artículo 177 del Reglamento de la Ley de Contrataciones del Estado.

Es responsabilidad del contratista, incluir prioritariamente en su informe de revisión del Estudio Definitivo o Expediente técnico de obra, información clara y precisa de:

Disponibilidad, accesos y calidad de las canteras del proyecto: Deberá informar respecto a la situación actual de las canteras consideradas en el Estudio Definitivo o Expediente Técnico para ser utilizadas en la ejecución de la obra, precisando si estas se encuentran disponibles, tienen libre acceso, mantienen su capacidad de explotación y cumplen con las características técnicas definidas en los estudios; cuando surjan problemas de disponibilidad y/o acceso y/o capacidad y/o calidad, deberá iniciar una búsqueda prioritaria de nuevas canteras conjuntamente con la Supervisión; toda demora surgida en la ejecución de la obra originada en la falta de canteras por responsabilidad del contratista (falta de priorización de estos trabajos que originen demoras en presentar alternativas, etc.), no serán consideradas como causales de solicitudes de ampliación de plazo.

Disponibilidad, accesibilidad y capacidad actual de los Depósitos de Material Excedente (DME's): Deberá informar respecto a la situación actual de los DME'S considerados en el Estudio Definitivo o Expediente Técnico para ser utilizados en la ejecución de la obra, precisando si estos se encuentran disponibles, tienen libre acceso y mantienen la capacidad definida en los estudios; cuando surjan problemas de disponibilidad y/o acceso y/o capacidad, deberá iniciar una búsqueda prioritaria de nuevos DME's conjuntamente con la Supervisión; toda demora surgida en la ejecución de la obra originada en la falta de

DME's por responsabilidad del contratista (falta de priorización de estos trabajos que originen demoras en presentar alternativas, etc.), no serán consideradas como causales de solicitudes de ampliación de plazo. Ante posteriores necesidades de nuevas canteras y DME's, es obligación prioritaria del contratista en coordinación con el Supervisor, buscar, encontrar y proponer a la Entidad alternativas viables que permitan gestionar su pronta aprobación, de tal manera de no afectar el normal desarrollo de la obra, este incumplimiento de producir retrasos, no será imputable a la Entidad.

22. REQUISITOS TÉCNICOS MÍNIMOS DE LA EJECUCIÓN DE OBRA

22.1.1. REQUISITOS DEL POSTOR

Persona natural o jurídica inscrita en el Registro Nacional de Proveedores del Estado como Ejecutor de Obra. El Postor no deberá mantener sanción vigente aplicada por el OSCE, ni estar impedido, temporal o permanentemente, para contratar con el Estado Peruano. El Postor no deberá encontrarse incluido en el Registro de Inhabilitados para Contratar con el Estado. El Postor, podrá participar en forma individual o en consorcio.

22.1.2. EXPERIENCIA DEL POSTOR

El contratista puede ser persona natural o jurídica inscrita en el Registro Nacional de Proveedores del Estado como Ejecutor de Obras.

Se valorará la experiencia en ejecución **de proyectos** de obras **similares viales** públicas **y/o privados**, ejecutados en los últimos diez (10) años **precedentes a la fecha de publicación** anteriores a la fecha de la presentación de ofertas que se computarán desde la suscripción del acta de recepción de obra.

Para lo cual el Postor deberá acreditar, **un monto facturado acumulado equivalente a (01) UNA VEZ EL VALOR REFERENCIAL de la contratación, en la ejecución de obras similares, durante los 10 años anteriores a la fecha de la presentación de ofertas que se computarán desde la suscripción del acta de recepción de obra. al menos 1.5 veces el valor referencial del Monto Total de Inversión Referencial en proyectos similares, el valor del Monto Total de Inversión.**

Valor Referencial es de S/ 186,187,089.64 (Ciento Ochenta y Seis Millones Ciento Ochenta y Siete Mil Ochenta y Nueve con 64/100 soles).

Se consideran obras similares: **a la ejecución de obras viales, considerando los siguientes términos: MEJORAMIENTO Y/O CONSTRUCCIÓN Y/O RECONSTRUCCIÓN Y/O CREACIÓN Y/O REHABILITACIÓN Y/O MANTENIMIENTO Y/O AMPLIACIÓN O LA COMBINACIÓN DE LOS TÉRMINOS ANTERIORES, SIEMPRE Y CUANDO SE ACREDITE QUE SE TRATA DE INTERVENCIONES EN VÍAS DEPARTAMENTALES Y/O NACIONALES, A NIVEL DE ASFALTADO Y/O CARPETA ASFÁLTICA EN CALIENTE Y/O EN FRÍO Y/O TRATAMIENTO SUPERFICIAL BICAPA Y/O CARPETA ASFÁLTICA CON ASFALTO MODIFICADO, EN OBRAS PÚBLICAS.**

PERSONAL DEL POSTOR

El Postor deberá contar con un plantel profesional idóneo y con experiencia comprobada. Todos los profesionales deben estar colegiados y habilitados al inicio de su participación efectiva en la obra.

22.1.3. PERSONAL CLAVE PARA LA EJECUCIÓN DE LA OBRA

N°	CARGO	FORMACIÓN ACADÉMICA
1	RESIDENTE DE OBRA	INGENIERO CIVIL, TITULADO Y COLEGIADO
2	ESPECIALISTA EN GEOLOGÍA Y GEOTECNIA	INGENIERO CIVIL Y/O INGENIERO GEÓLOGO Y/O INGENIERO GEOTÉCNISTA, TITULADO Y COLEGIADO
3	ESPECIALISTA EN ESTRUCTURAS Y/O PARA OBRAS DE ARTE Y DRENAJE	INGENIERO CIVIL, TITULADO Y COLEGIADO
4	ESPECIALISTA EN SUELOS Y PAVIMENTOS	INGENIERO CIVIL O INGENIERO GEÓLOGO, TITULADO Y COLEGIADO
5	ESPECIALISTA AMBIENTAL	INGENIERO CIVIL Y/O INGENIERO DE HIGIENE Y SEGURIDAD INDUSTRIAL Y/O INGENIERO

		SANITARIO Y/O INGENIERO CIVIL AMBIENTAL Y/O INGENIERO AMBIENTAL Y DE RECURSOS NATURALES, TITULADO Y COLEGIADO
6	ESPECIALISTA EN DE SEGURIDAD Y SALUD OCUPACIONAL EN EL TRABAJO Y MEDIO AMBIENTE	INGENIERO CIVIL Y/O INGENIERO DE MATERIALES Y/O INGENIERO INDUSTRIAL, TITULADO Y COLEGIADO
7	ESPECIALISTA EN METRADOS Y COSTOS Y PRESUPUESTOS, PROGRAMACION Y VALORIZACIONES	INGENIERO CIVIL, TITULADO Y COLEGIADO
8	ESPECIALISTA EN DISEÑO GEOMÉTRICO	INGENIERO CIVIL, Y/O INGENIERO TOPOGRAFO Y/O INGENIERO GEOMÁTICO TITULADO Y COLEGIADO
9	ESPECIALISTA EN EQUIPO MECÁNICO	INGENIERO MECÁNICO ELECTRICISTA, TITULADO Y COLEGIADO
10	ARQUEÓLOGO	LICENCIADO EN ARQUEOLOGÍA, TITULADO Y COLEGIADO
44	ESPECIALISTA EN CONTROL DE CALIDAD	INGENIERO CIVIL O INGENIERO DE MATERIALES, TITULADO Y COLEGIADO

22.1.4. ACREDITACIÓN DEL PERSONAL Y SU PERMANENCIA

El postor deberá de presentar la documentación del personal clave, que acredite tanto la formación académica como la experiencia de todo el plantel técnico especialista, para lo cual debe de adjuntar a los documentos el currículum vitae, título académico, colegiatura, constancia y/o certificado que acredite la experiencia solicitada en la especialidad de ser el caso, ~~y una declaración jurada notarial firmada por cada integrante del plantel clave con la cual asumen la responsabilidad de la veracidad de los documentos que acreditan su experiencia y grado académico, así como también la permanencia durante la ejecución del proyecto según su porcentaje de participación.~~

22.1.5. FORMACIÓN ACADÉMICA DEL PERSONAL CLAVE PARA LA EJECUCIÓN DE LA OBRA

- La formación académica se acreditará con copia simple:
 - ✓ Título profesional. En caso de presentar títulos profesionales con diferente denominación que la requerida en las Bases, para la suscripción de contrato el postor adjudicatario deberá adjuntar obligatoriamente: i) la revalidación u homologación del título profesional extranjero, emitido por una de las universidades peruanas autorizadas por SUNEDU; o ii) el reconocimiento del título profesional extranjero, emitido por la SUNEDU.
 - ✓ Colegiatura y certificado de habilidad profesional.

22.1.6. EXPERIENCIA DEL PERSONAL CLAVE PARA LA EJECUCIÓN DE LA OBRA

- La experiencia del personal se acreditará con cualquiera de los siguientes documentos:
 - ✓ Copia simple de contratos y su respectiva conformidad o Constancias o Certificados de trabajo o Cualquier otra documentación que, de manera fehaciente, demuestre la experiencia del personal clave propuesto.
 - En caso la documentación sea emitida en el extranjero, la experiencia que acreditaron del personal en la especialidad, deberá ser legalizados por los funcionarios consulares peruanos y refrendados por el Ministerio de Relaciones Exteriores del Perú, salvo que se trate de documentos públicos emitidos en países que formen parte del Convenio de la Haya, en cuyo caso bastará con que estos cuenten con la Apostilla de la Haya.
- Nota. - En caso los documentos para acreditar la experiencia establezcan el plazo de la experiencia adquirida por el personal clave en meses sin especificar los días se debe considerará el mes completo. Para la validación de la experiencia, en lo que respecta a la denominación del cargo y a la actividad, podrían aceptarse términos distintos a los señalados, siempre que el documento mediante el cual lo acredite señale fehacientemente que las actividades ejecutadas sean iguales o similares a las señaladas en los términos de referencia.

23. CUADERNO DE OBRA

El Cuaderno de Obra Digital iniciará sus registros en la fecha de entrega del terreno, conforme a lo establecido en el artículo 191° del Reglamento. Las Anotaciones y Consultas sobre Ocurrencias se rigen en concordancia con los artículos 192° y 193° del Reglamento.

En concordancia con la Decimotercera Disposición Complementaria Final del Reglamento de la Ley 30225, se utilizará el Cuaderno de Obra digital²⁰; es de aplicación la DIRECTIVA N° 009-2020-OSCE/CD en vigencia desde el 14.ago.2020.

24. SUBCONTRATACIÓN.

El contratista podrá subcontratar, previa autorización de la Entidad, la ejecución de determinadas prestaciones del contrato hasta por un máximo del cuarenta por ciento (40%) del monto del contrato original, según lo previsto en los artículos 35° de la Ley y 147° del Reglamento.

El contratista no podrá subcontratar las prestaciones esenciales del contrato vinculadas a los aspectos que determinaron la selección

25. CONDICIONES DE LOS CONSORCIOS

De conformidad con el numeral 49.5 del artículo 49 del Reglamento, la Entidad establece el cumplimiento de las siguientes condiciones a los consorcios:

- El número máximo de consorciados es TRES (03) integrantes.

26. LIQUIDACIÓN DE LA OBRA

La Liquidación de **LA OBRA** se sujetará a lo establecido en el artículo 209°, 210° y 211° del RLCE vigente a la fecha.

De conformidad al Artículo 209.1 del RLCE se establece:

El contratista presenta la liquidación debidamente sustentada con la documentación y cálculos detallados, dentro de un plazo de sesenta (60) días o el equivalente a un décimo (1/10) del plazo vigente de ejecución de la obra, el que resulte mayor, contado desde el día siguiente de la recepción de la obra o de que la última controversia haya sido resuelta y consentida ²¹

27. PLAZO PARA EL PAGO DEL SALDO DE LA LIQUIDACIÓN DEL CONTRATO DE OBRA

La Entidad o el contratista, según corresponda, deben efectuar el pago del monto correspondiente al saldo de la liquidación del contrato de obra, en el plazo de TREINTA (30) días calendario, computados desde el día siguiente del consentimiento y/o aprobación de la liquidación. Para tal efecto, la parte que solicita el pago debe presentar el comprobante de pago respectivo.

28. OTRAS RESPONSABILIDADES DEL CONTRATISTA

EL CONTRATISTA será responsable de los daños y perjuicios derivados de su actuación y/u omisión, inclusive frente a terceros o a las propiedades de éstos, lo mismo que se extiende a sus subcontratistas.

29. RESPONSABILIDAD POR VICIOS OCULTOS

La conformidad de la Obra por parte del GOBIERNO REGIONAL AREQUIPA y el consentimiento de la liquidación de la Obra no enerva su derecho a reclamar posteriormente por defectos o vicios ocultos, conforme a lo dispuesto por el artículo 40° de la Ley y artículo 173 ° del Reglamento, y en concordancia con los requerimiento y requisitos de calificación del procedimiento de selección y/o Expediente Técnico. El plazo máximo de responsabilidad del contratista es el siguiente:

Plazo máximo de responsabilidad del contratista	Contabilizados a partir de la recepción de obra
Siete (07) años	Contados a partir de la conformidad de la recepción total o parcial de la obra, según corresponda

EL GOBIERNO REGIONAL DE AREQUIPA tendrá un plazo de hasta pasados treinta (30) días desde la expiración del período de responsabilidad por defectos o vicios ocultos para reclamar por el respectivo defecto o vicio oculto. En caso se detecte un defecto o vicio oculto, a criterio del GOBIERNO REGIONAL, EL CONTRATISTA tendrá la carga de la prueba en caso de que considere que no se trata de un defecto o vicio oculto o que el mismo no le es imputable. La responsabilidad de EL

²⁰ Aprobado por Resolución N° 100-2020-OSCE/PRE que Formalizan la aprobación de la Directiva N° 009-2020-OSCE/CD "Lineamientos para el uso del Cuaderno de Obra Digital"; De no contarse con redes de suministro de energía eléctrica y de internet que garantice la operatividad del cuaderno de obra digital se hará las gestiones en el marco del numeral 9.3 del Título IX. DISPOSICIONES FINALES, al OSCE pidiendo autorización para el uso del cuaderno de obra físico.

CONTRATISTA comprende la reparación de los respectivos defectos o vicios ocultos o la compensación al GOBIERNO REGIONAL por los costos de reparación que sean necesarios.

Además, se debe cumplir lo dispuesto en los numerales 2) y 3) del artículo 1774 del Código Civil.

30. FORMA DE PAGO

La Entidad pagará la contraprestación al contratista en soles, en periodos de valorización mensual, y bajo el sistema de Precios Unitarios. Asimismo, la Entidad o el contratista, según corresponda, deben efectuar el pago del monto correspondiente al saldo de la liquidación del contrato de obra, en el plazo de treinta (30) días calendario, computados desde el día siguiente del consentimiento de la liquidación. Para tal efecto, la parte que solicita el pago debe presentar el comprobante de pago respectivo.

31. PLAZO DE EJECUCION

Para la ejecución del Proyecto "MEJORAMIENTO DE LA TRANSITABILIDAD DE LA VÍA DEPARTAMENTAL RUTA AR-109 EN LOS DISTRITOS DE MAJES, LLUTA Y HUAMBO DE LA PROVINCIA DE CAYLLOMA, DEPARTAMENTO DE AREQUIPA", se ha considerado un plazo de 600 días calendarios.

32. SUSPENSIÓN DEL PLAZO DE EJECUCIÓN

Se efectuará de acuerdo al artículo 178° del RLCE.

33. TRIBUTOS, LICENCIAS Y OTRAS OBLIGACIONES

Serán de cargo del contratista todos los tributos, contribuciones, gravámenes que le corresponden de acuerdo a Ley. Toda responsabilidad de carácter laboral y por el pago de aportaciones sociales es exclusivamente del contratista.

34. COORDINACIÓN ENTIDADES PÚBLICAS Y EMPRESAS DE SERVICIOS.

El contratista está obligado a efectuar las respectivas coordinaciones con las Entidades Públicas y empresas de servicios, mediante cartas y/o gestiones a fin de asegurar la correcta y oportuna ejecución de los trabajos contratados, siempre que éstos se encuentren supeditados a autorizaciones y aceptación de dichas empresas para su realización.

35. SUMINISTRO DE SERVICIOS

El suministro de energía eléctrica, el abastecimiento de agua y uso de desagües (de ser el caso), que sean necesarios para la ejecución de la obra será de cuenta y responsabilidad del Contratista.

36. DAÑOS A TERCEROS

Constituye obligación del contratista el asumir los costos de reparación de los daños que ocasionen a las redes de agua, alcantarillado, teléfonos, electricidad, gas natural y demás daños a propiedad de terceros.

La negativa del Contratista en reparar el daño causado será causal de resolución del contrato, sin perjuicio de que la municipalidad o las empresas de servicio ejecuten los trabajos con cargo a las valorizaciones del contratista y/o garantías de fiel cumplimiento, de ser el caso.

37. INDEMNIZACIONES

Es obligación y responsabilidad del contratista atender los juicios, reclamos, demandas o acciones imputables a él o a su personal directa e indirectamente por actividades ilícitas, daños, pérdidas, accidentes, lesiones o muertes, producidos dentro de la obra y/o áreas aledañas de su influencia, como consecuencia de la ejecución de trabajos o negligencia.

38. INTERVENCIÓN ECONÓMICA DE LA OBRA

En caso de demoras injustificadas en la ejecución de la obra, la Entidad podrá intervenir económicamente la ejecución de la Obra, de acuerdo al artículo 204° del Reglamento.

39. RECEPCIÓN DE OBRA Y PLAZOS

Estará permitida la recepción parcial de secciones y/o tramos terminados de las obras, de conformidad con el artículo 208 del Reglamento. La recepción parcial no exime al contratista del cumplimiento del plazo de ejecución; en caso contrario, se le aplican las penalidades correspondientes.

Las discrepancias en relación a la recepción y conformidad pueden ser sometidas a conciliación y/o arbitraje dentro del plazo de treinta (30) días hábiles de ocurrida la recepción, la negativa de esta o de vencido el plazo para otorgar la conformidad, según corresponda.

Para todo lo no regulado en el presente acápite, respecto a la recepción de obra y plazos, resulta aplicable lo establecido en el Art. 208 del Reglamento de la Ley de Contrataciones con el Estado.

40. PÓLIZA DE SEGUROS

40.1. Seguro complementario contra todo riesgo (SCTR) Vida y Salud

El contratista deberá contar con seguro complementario contra todo riesgo (SCTR), para todo el personal que se encuentren cumpliendo funciones dentro de la zona de ejecución de obra. La vigencia del seguro es hasta la recepción de la obra.

Además, el contratista deberá contar con el SCTR para el personal que se encargue de la liquidación de la obra, el cual debe estar coberturado hasta la Liquidación de la Obra.

El SCTR deberá ser presentado como máximo a los tres (3) días calendarios siguientes de la comunicación de la aprobación del expediente técnico detallado.

41. PENALIDADES

Se ha previsto la aplicación de penalidad por mora y otras penalidades. Estos dos tipos de penalidades pueden alcanzar, cada una, un monto máximo equivalente al diez por ciento (10%) del monto del contrato vigente, o de ser el caso, del ítem que debió ejecutarse.

41.1. Penalidad por mora

La penalidad diaria aplicada será calculada de acuerdo con la siguiente fórmula:

$$\text{Penalidad Diaria} = \frac{0.10 \times \text{Monto contractual}}{F \times \text{Plazo en días}}$$

Dónde: F= 0.15 para plazos mayores a 60 días.

41.2. Otras penalidades

Estas penalidades se calculan de forma independiente a la penalidad por mora. La penalidad se aplicará automáticamente, y puede alcanzar un monto máximo equivalente al diez por ciento (10%) del monto del contrato vigente de conformidad al Artículo 163 del Reglamento de la Ley N° 30225, Ley de Contrataciones del Estado.

Las otras penalidades para aplicar se resumen en lo siguiente:

1	Cuando el personal acreditado permanece menos de sesenta (60) días desde el inicio de su participación en la ejecución del contrato o del íntegro del plazo de ejecución, si este es menor a los sesenta (60) días, de conformidad con las disposiciones establecidas en el numeral 190.2 del artículo 190 del Reglamento.	0.5 UIT por cada día de ausencia del personal en obra en el plazo previsto.	Según informe del supervisor de la obra, según corresponda.
2	En caso el contratista incumpla con su obligación de ejecutar la prestación con el personal clave acreditado o debidamente sustituido.	0.5 UIT por cada día de ausencia del personal en obra.	Según informe del supervisor de la obra, según corresponda.
3	INDUMENTARIA E IMPLEMENTOS DE PROTECCIÓN PERSONAL Cuando el contratista no cumpla con dotar a su personal o parte del personal de los elementos de seguridad. La multa es por cada día.	0.5 UIT por cada que vez que se incumpla.	Según informe del supervisor de la obra, según corresponda.
4	CALIDAD DE LOS MATERIALES Cuando el contratista ingrese materiales a la obra sin la autorización del supervisor o utilice para la ejecución de la obra materiales de menos calidad que los especificados en el Expediente Técnico. La multa es por cada material no autorizado o no adecuado.	0.5 UIT por cada que vez.	Según informe del supervisor de la obra, según corresponda.
5	CRONOGRAMA VALORIZADO AL INICIO DEL PLAZO CONTRACTUAL Cuando el contratista no cumpla con entregar el calendario valorizado adecuado a la Fecha de inicio del plazo contractual, en un plazo de 10 días siguientes como máximo al inicio del plazo de ejecución; o en el caso de demoras injustificadas los cronogramas reprogramados o acelerados de trabajo, dentro del plazo indicado en la Ley de Contrataciones y su Reglamento.	01 UIT.	Según informe del supervisor de la obra, según corresponda.
6	VALORIZACIONES Cuando el contratista no presenta al Supervisor la valorización mensual dentro de los dos (02) días calendarios a partir del primer día hábil de cada mes siguiente. Se aplicará una penalidad por cada día de demora en la entrega de la valorización de obra.	0.5 UIT por cada día.	Según informe del supervisor de la obra, según corresponda.

UIT: Unidad impositiva tributaria

Procedimiento de aplicación de otras penalidades

Al detectarse alguna penalidad, el Supervisor deberá comunicarle al contratista que se le aplicará la penalidad correspondiente en la siguiente valorización o en la valorización final, según corresponda.

El Supervisor de Obra llevará un control de las penalidades aplicadas y comunicará al administrador del contrato (Coordinador de Obras por Contrato), en caso se haya alcanzado el tope (10% del monto de contrato vigente), pudiendo ser causal de resolución del contrato, de acuerdo con lo señalado en el artículo 63° del Reglamento).

42. FÓRMULA DE REAJUSTE

Conforme al artículo 38° y 195° del Reglamento, los pagos estarán sujetos al reajuste mensual aplicando la siguiente relación: En el caso de contratos de obra pactados en moneda nacional, los documentos del procedimiento de selección establecen las fórmulas de reajuste. Las valorizaciones que se efectúen a precios originales del contrato y sus ampliaciones son ajustadas multiplicándolas por el respectivo coeficiente de reajuste "K" que se obtenga de aplicar en la fórmula o fórmulas polinómicas, los índices Unificados de Precios de la Construcción que publica el Instituto Nacional de Estadística e Informática -

INEI, correspondiente al mes en que debe ser pagada la valorización. Una vez publicados los índices correspondientes al mes en que debió efectuarse el pago, se realizan las regularizaciones necesarias.

Tanto la elaboración como la aplicación de las fórmulas polinómicas se sujetan a lo dispuesto en el Decreto Supremo N° 011-79-VC y sus modificatorias, ampliatorias y complementarias.

43. GASTOS GENERALES (GG):

Son aquellos costos indirectos que el contratista efectúa para la ejecución de la prestación a su cargo, derivados de su propia actividad empresarial, por lo que no pueden ser incluidos dentro de las partidas de las obras o de los costos directos del servicio.

44. GASTOS GENERALES FIJOS (GGF)

Son aquellos que no están relacionados con el tiempo de ejecución de la prestación a cargo del contratista.

45. GASTOS GENERALES VARIABLES (GGV)

Son aquellos que están directamente relacionados con el tiempo de ejecución de la obra y por lo tanto pueden incurrirse a lo largo de todo el plazo de ejecución de la prestación a cargo del contratista.

Si bien este gasto se estima en función del plazo de ejecución contractual, su real procedencia obedece a su relación con los trabajos contratados, es decir están en concordancia con los recursos de personal técnico y administrativo y logístico del contratista, necesarios para la ejecución de la obra (tipo y cantidad de trabajo contratado).

En ese sentido, como su pago periódico (mensual) está en función del trabajo ejecutado (como porcentaje del avance físico de la obra), su reconocimiento se da dentro del plazo realmente utilizado para la ejecución de los trabajos contratados, no corresponde por este motivo reconocer GGV en los casos de ampliaciones de plazo por ejecución de prestaciones adicionales de obra que tienen su propio gasto general o por la ejecución de mayores metrados que insumen el plazo de otras partidas o actividades del contrato principal.

Los % de gastos Generales y Utilidad ofertados por el postor podrán ser diferentes a los % indicados en el Presupuesto Referencial.

46. OBLIGACIONES DEL CONTRATISTA

- Ejecutar la obra materia de este instrumento con estricto cumplimiento a los planos, especificaciones técnicas, memoria descriptiva, Expediente Técnico detallado de Obra, y demás documentos del procedimiento de selección, en el plazo establecido conforme al Cronograma de Avance de Obra aprobado.
- El contratista deberá contar con todos los implementos, equipos y personal necesarios para realizar el cumplimiento de la obra, siendo el único responsable por su seguridad personal y/o de otros que coadyuven en la obra; asimismo el gasto de transporte, estadía, alimentación y traslado de personal y/o equipo, será por cuenta del contratista en su totalidad, no reconociéndose pago alguno por dichos- criterios.
- Elaborar el Plan de Salud y Seguridad Ocupacional en función de su propio sistema de ejecución de la obra, cumpliendo lo establecido en la Norma G.050 del Reglamento Nacional de Edificaciones. El Plan es responsabilidad del contratista y se someterá, antes del inicio de la obra, a la aprobación del Supervisor de la obra, manteniéndose, después de su aprobación, una copia a su disposición. El Sistema de Gestión de Salud y Seguridad Ocupacional está basado en el ciclo compuesto por las

- siguientes etapas: planificación (plan), desarrollo (do), verificación o comprobación (check) y actuación consecuente (act) y que constituye, como es sabido, la espiral de mejora continua.
- Durante la ejecución de la obra, el contratista está obligado a cumplir con los plazos estipulados en el Calendario de Avance de Obra aprobado y vigente. Si se produce un atraso injustificado en el avance físico valorizado de la obra, se procederá de acuerdo a lo dispuesto por el artículo 88° del Reglamento.
 - Emplear materiales normalizados de conformidad con los Reglamentos Técnicos, Normas Técnicas, Metrológicas y/o Sanitarias Nacionales vigentes; así como, asumir los gastos que demanden los ensayos, pruebas y certificaciones respectivas de los materiales colocados en obra.
 - Asumir los gastos de todos los ensayos de calidad de los trabajos que va a ejecutar, necesarios para garantizar la calidad de la obra.
 - Durante la ejecución de la obra se debe contar de forma permanente y directa con el Residente de obra, en cumplimiento de lo dispuesto en el artículo 75° del Reglamento.
 - El contratista, a más tardar dentro de los diez (10) días calendarios de culminada la obra, deberá remitir al Supervisor los Planos Post Construcción para su revisión y conformidad. Además, deberá cumplir con el artículo 94° del Reglamento, Liquidación del Contrato de Obra y Efectos.
 - A los Diez (10) días calendario siguientes como máximo, de iniciado el plazo de ejecución de la obra, el contratista presentará a la Supervisión la actualización de todos los calendarios y programación de obra contractuales (Cronograma de ejecución de obra valorizado, calendario de adquisición de materiales e insumos, calendario de utilización de maquinaria de haber sido solicitado por las Bases y Programación CPM) con la fecha de inicio de obra.
 - Para la cancelación de las valorizaciones, el contratista tendrá en cuenta los plazos y procedimientos establecidos en el artículo 83° del Reglamento.
 - Toda consulta referente a aclaraciones del tipo de material e insumos a utilizarse en la obra, deberá ser formulada con una anticipación mínima de tres (3) días de la fecha prevista en el calendario de adquisiciones de materiales o insumos. Cualquier situación que perjudique a la obra por esta circunstancia será de única responsabilidad del contratista.
 - La programación de obra CPM y cronograma valorizado de avance de obra que presente el contratista para efectos de la suscripción del contrato debe adecuarse a lo siguiente:
 - o La programación de obra CPM debe de incluir todas las partidas del presupuesto de obra.
 - o Conjuntamente con la programación CPM se adjuntará la programación Gantt vinculada a esta, en la que se aprecie todas las partidas del presupuesto de obra.
 - o El cronograma y calendario de avance de obra debe estar vinculado a la programación CPM.
 - El Contratista deberá presentar las Pólizas de Seguro CAR y SCTR por el monto contratado, con vigencia mínima al plazo de la obra renovable hasta el consentimiento de la liquidación del contrato de obra. La póliza de seguros CAR ~~y SCTR~~ para el personal encargado de la ejecución de la obra, deberá ser presentado como máximo a los tres (3) días calendarios siguientes del inicio del plazo de ~~ejecución de obra la comunicación de la aprobación del expediente técnico detallado~~, y la póliza de SCTR para el personal encargado de la ~~ejecución de obra elaboración del expediente técnico detallado~~ debe ser presentado para ~~inicio del plazo de ejecución de obra~~.
 - La terminación de la ejecución de la obra no extingue las responsabilidades solidarias individuales o colectivas del contratista.

47. PRESUPUESTO REFERENCIAL

Valor Referencial:

S/ 186,187,089.64 (Ciento Ochenta y Seis Millones Ciento Ochenta y Siete Mil Ochenta y Nueve con 64/100 soles).

3.2 REQUISITOS DE CALIFICACIÓN

A	CAPACIDAD TÉCNICA Y PROFESIONAL																																																																			
A.1	EQUIPAMIENTO ESTRATÉGICO																																																																			
	Requisitos:																																																																			
	<table><thead><tr><th>Ítem</th><th>Descripción</th><th>Unidad de Medida</th><th>Cantidad</th></tr></thead><tbody><tr><td>1</td><td>GRUPO ELECTROGENO 116 HP 75 KW</td><td>Und.</td><td>2</td></tr><tr><td>2</td><td>CAMION IMPRIMADOR 210 HP 2,000 Glns</td><td>Und.</td><td>3</td></tr><tr><td>3</td><td>CAMION VOLQUETE 15 M3.</td><td>Und.</td><td>36</td></tr><tr><td>4</td><td>COMPACTADORA VIBRAT. DE PLANCHA 7HP</td><td>Und.</td><td>4</td></tr><tr><td>5</td><td>EXCAVADORA SOBRE ORUGAS 115-165 HP 0.75 - 1.6 Y3</td><td>Und.</td><td>4</td></tr><tr><td>6</td><td>MARTILLO NEUMATICO DE 29 kg</td><td>Und.</td><td>12</td></tr><tr><td>7</td><td>MEZCLADORA DE CONCRETO 11 P3 (18HP)</td><td>Und.</td><td>8</td></tr><tr><td>8</td><td>PAVIMENTADORA SOBRE ORUGAS HP 10-16</td><td>Und.</td><td>1</td></tr><tr><td>9</td><td>CAMION CISTERNA 4X2 (AGUA) 250 - 380 HP 3000 Glns</td><td>Und.</td><td>6</td></tr><tr><td>10</td><td>CARGADOR SOBRE LLANTAS 200-250 HP 4-4.1 yd3</td><td>Und.</td><td>4</td></tr><tr><td>11</td><td>MOTONIVELADORA DE 145-150 HP</td><td>Und.</td><td>4</td></tr><tr><td>12</td><td>RETROEXCAVADOR S/LLANTAS 58 HP 1 YD3.</td><td>Und.</td><td>2</td></tr><tr><td>13</td><td>RODILLO LISO VIBRATORIO AUTOPROPULSADO 101-135HP 10-12 ton</td><td>Und.</td><td>2</td></tr><tr><td>14</td><td>RODILLO NEUMATICO AUTOP. 127 HP 8-23 TON</td><td>Und.</td><td>1</td></tr><tr><td>15</td><td>VIBRADOR DE CONCRETO 4 HP 2.40"</td><td>Und.</td><td>2</td></tr></tbody></table>	Ítem	Descripción	Unidad de Medida	Cantidad	1	GRUPO ELECTROGENO 116 HP 75 KW	Und.	2	2	CAMION IMPRIMADOR 210 HP 2,000 Glns	Und.	3	3	CAMION VOLQUETE 15 M3.	Und.	36	4	COMPACTADORA VIBRAT. DE PLANCHA 7HP	Und.	4	5	EXCAVADORA SOBRE ORUGAS 115-165 HP 0.75 - 1.6 Y3	Und.	4	6	MARTILLO NEUMATICO DE 29 kg	Und.	12	7	MEZCLADORA DE CONCRETO 11 P3 (18HP)	Und.	8	8	PAVIMENTADORA SOBRE ORUGAS HP 10-16	Und.	1	9	CAMION CISTERNA 4X2 (AGUA) 250 - 380 HP 3000 Glns	Und.	6	10	CARGADOR SOBRE LLANTAS 200-250 HP 4-4.1 yd3	Und.	4	11	MOTONIVELADORA DE 145-150 HP	Und.	4	12	RETROEXCAVADOR S/LLANTAS 58 HP 1 YD3.	Und.	2	13	RODILLO LISO VIBRATORIO AUTOPROPULSADO 101-135HP 10-12 ton	Und.	2	14	RODILLO NEUMATICO AUTOP. 127 HP 8-23 TON	Und.	1	15	VIBRADOR DE CONCRETO 4 HP 2.40"	Und.	2			
Ítem	Descripción	Unidad de Medida	Cantidad																																																																	
1	GRUPO ELECTROGENO 116 HP 75 KW	Und.	2																																																																	
2	CAMION IMPRIMADOR 210 HP 2,000 Glns	Und.	3																																																																	
3	CAMION VOLQUETE 15 M3.	Und.	36																																																																	
4	COMPACTADORA VIBRAT. DE PLANCHA 7HP	Und.	4																																																																	
5	EXCAVADORA SOBRE ORUGAS 115-165 HP 0.75 - 1.6 Y3	Und.	4																																																																	
6	MARTILLO NEUMATICO DE 29 kg	Und.	12																																																																	
7	MEZCLADORA DE CONCRETO 11 P3 (18HP)	Und.	8																																																																	
8	PAVIMENTADORA SOBRE ORUGAS HP 10-16	Und.	1																																																																	
9	CAMION CISTERNA 4X2 (AGUA) 250 - 380 HP 3000 Glns	Und.	6																																																																	
10	CARGADOR SOBRE LLANTAS 200-250 HP 4-4.1 yd3	Und.	4																																																																	
11	MOTONIVELADORA DE 145-150 HP	Und.	4																																																																	
12	RETROEXCAVADOR S/LLANTAS 58 HP 1 YD3.	Und.	2																																																																	
13	RODILLO LISO VIBRATORIO AUTOPROPULSADO 101-135HP 10-12 ton	Und.	2																																																																	
14	RODILLO NEUMATICO AUTOP. 127 HP 8-23 TON	Und.	1																																																																	
15	VIBRADOR DE CONCRETO 4 HP 2.40"	Und.	2																																																																	
	Acreditación:																																																																			
	De conformidad con el numeral 49.3 del artículo 49 y el literal e) del numeral 139.1 del artículo 139 del Reglamento este requisito de calificación se acredita para la suscripción del contrato.																																																																			
	<div><div>Importante</div><div>No corresponde solicitar como equipamiento que el postor cuente con oficinas, locales u otros espacios físicos. Asimismo, no se puede requerir características, años de antigüedad y demás condiciones del equipamiento que no consten en el expediente técnico.</div></div>																																																																			

A. 2	CALIFICACIONES DEL PLANTEL PROFESIONAL CLAVE																																				
	FORMACIÓN ACADÉMICA DEL PLANTEL PROFESIONAL CLAVE																																				
	Requisitos:																																				
	<table><tr><th>Nº</th><th>CARGO</th><th>FORMACIÓN ACADÉMICA</th></tr><tr><td>1</td><td>RESIDENTE DE OBRA</td><td>INGENIERO CIVIL, TITULADO Y COLEGIADO</td></tr><tr><td>2</td><td>ESPECIALISTA EN GEOLOGÍA Y GEOTECNIA</td><td>INGENIERO CIVIL Y/O INGENIERO GEÓLOGO Y/O INGENIERO GEOTÉCNISTA, TITULADO Y COLEGIADO</td></tr><tr><td>3</td><td>ESPECIALISTA EN ESTRUCTURAS Y/O PARA OBRAS DE ARTE Y DRENAJE</td><td>INGENIERO CIVIL, TITULADO Y COLEGIADO</td></tr><tr><td>4</td><td>ESPECIALISTA EN SUELOS Y PAVIMENTOS</td><td>INGENIERO CIVIL O INGENIERO GEÓLOGO, TITULADO Y COLEGIADO</td></tr><tr><td>5</td><td>ESPECIALISTA AMBIENTAL</td><td>INGENIERO CIVIL Y/O INGENIERO DE HIGIENE Y SEGURIDAD INDUSTRIAL Y/O INGENIERO SANITARIO Y/O INGENIERO CIVIL AMBIENTAL Y/O INGENIERO AMBIENTAL Y DE RECURSOS NATURALES, TITULADO Y COLEGIADO</td></tr><tr><td>6</td><td>ESPECIALISTA EN DE SEGURIDAD Y SALUD OCUPACIONAL EN EL TRABAJO Y MEDIO AMBIENTE</td><td>INGENIERO CIVIL Y/O INGENIERO DE MATERIALES Y/O INGENIERO INDUSTRIAL, TITULADO Y COLEGIADO</td></tr><tr><td>7</td><td>ESPECIALISTA EN METRADOS Y COSTOS Y PRESUPUESTOS, PROGRAMACION Y VALORIZACIONES</td><td>INGENIERO CIVIL, TITULADO Y COLEGIADO</td></tr><tr><td>8</td><td>ESPECIALISTA EN DISEÑO GEOMÉTRICO</td><td>INGENIERO CIVIL, Y/O INGENIERO TOPOGRAFO Y/O INGENIERO GEOMÁTICO TITULADO Y COLEGIADO</td></tr><tr><td>9</td><td>ESPECIALISTA EN EQUIPO MECÁNICO</td><td>INGENIERO MECÁNICO ELECTRICISTA, TITULADO Y COLEGIADO</td></tr><tr><td>10</td><td>ARQUEÓLOGO</td><td>LICENCIADO EN ARQUEOLOGÍA, TITULADO Y COLEGIADO</td></tr><tr><td>11</td><td>ESPECIALISTA EN CONTROL DE CALIDAD</td><td>INGENIERO CIVIL O INGENIERO DE MATERIALES, TITULADO Y COLEGIADO</td></tr></table>	Nº	CARGO	FORMACIÓN ACADÉMICA	1	RESIDENTE DE OBRA	INGENIERO CIVIL, TITULADO Y COLEGIADO	2	ESPECIALISTA EN GEOLOGÍA Y GEOTECNIA	INGENIERO CIVIL Y/O INGENIERO GEÓLOGO Y/O INGENIERO GEOTÉCNISTA, TITULADO Y COLEGIADO	3	ESPECIALISTA EN ESTRUCTURAS Y/O PARA OBRAS DE ARTE Y DRENAJE	INGENIERO CIVIL, TITULADO Y COLEGIADO	4	ESPECIALISTA EN SUELOS Y PAVIMENTOS	INGENIERO CIVIL O INGENIERO GEÓLOGO, TITULADO Y COLEGIADO	5	ESPECIALISTA AMBIENTAL	INGENIERO CIVIL Y/O INGENIERO DE HIGIENE Y SEGURIDAD INDUSTRIAL Y/O INGENIERO SANITARIO Y/O INGENIERO CIVIL AMBIENTAL Y/O INGENIERO AMBIENTAL Y DE RECURSOS NATURALES, TITULADO Y COLEGIADO	6	ESPECIALISTA EN DE SEGURIDAD Y SALUD OCUPACIONAL EN EL TRABAJO Y MEDIO AMBIENTE	INGENIERO CIVIL Y/O INGENIERO DE MATERIALES Y/O INGENIERO INDUSTRIAL, TITULADO Y COLEGIADO	7	ESPECIALISTA EN METRADOS Y COSTOS Y PRESUPUESTOS, PROGRAMACION Y VALORIZACIONES	INGENIERO CIVIL, TITULADO Y COLEGIADO	8	ESPECIALISTA EN DISEÑO GEOMÉTRICO	INGENIERO CIVIL, Y/O INGENIERO TOPOGRAFO Y/O INGENIERO GEOMÁTICO TITULADO Y COLEGIADO	9	ESPECIALISTA EN EQUIPO MECÁNICO	INGENIERO MECÁNICO ELECTRICISTA, TITULADO Y COLEGIADO	10	ARQUEÓLOGO	LICENCIADO EN ARQUEOLOGÍA, TITULADO Y COLEGIADO	11	ESPECIALISTA EN CONTROL DE CALIDAD	INGENIERO CIVIL O INGENIERO DE MATERIALES, TITULADO Y COLEGIADO
Nº	CARGO	FORMACIÓN ACADÉMICA																																			
1	RESIDENTE DE OBRA	INGENIERO CIVIL, TITULADO Y COLEGIADO																																			
2	ESPECIALISTA EN GEOLOGÍA Y GEOTECNIA	INGENIERO CIVIL Y/O INGENIERO GEÓLOGO Y/O INGENIERO GEOTÉCNISTA, TITULADO Y COLEGIADO																																			
3	ESPECIALISTA EN ESTRUCTURAS Y/O PARA OBRAS DE ARTE Y DRENAJE	INGENIERO CIVIL, TITULADO Y COLEGIADO																																			
4	ESPECIALISTA EN SUELOS Y PAVIMENTOS	INGENIERO CIVIL O INGENIERO GEÓLOGO, TITULADO Y COLEGIADO																																			
5	ESPECIALISTA AMBIENTAL	INGENIERO CIVIL Y/O INGENIERO DE HIGIENE Y SEGURIDAD INDUSTRIAL Y/O INGENIERO SANITARIO Y/O INGENIERO CIVIL AMBIENTAL Y/O INGENIERO AMBIENTAL Y DE RECURSOS NATURALES, TITULADO Y COLEGIADO																																			
6	ESPECIALISTA EN DE SEGURIDAD Y SALUD OCUPACIONAL EN EL TRABAJO Y MEDIO AMBIENTE	INGENIERO CIVIL Y/O INGENIERO DE MATERIALES Y/O INGENIERO INDUSTRIAL, TITULADO Y COLEGIADO																																			
7	ESPECIALISTA EN METRADOS Y COSTOS Y PRESUPUESTOS, PROGRAMACION Y VALORIZACIONES	INGENIERO CIVIL, TITULADO Y COLEGIADO																																			
8	ESPECIALISTA EN DISEÑO GEOMÉTRICO	INGENIERO CIVIL, Y/O INGENIERO TOPOGRAFO Y/O INGENIERO GEOMÁTICO TITULADO Y COLEGIADO																																			
9	ESPECIALISTA EN EQUIPO MECÁNICO	INGENIERO MECÁNICO ELECTRICISTA, TITULADO Y COLEGIADO																																			
10	ARQUEÓLOGO	LICENCIADO EN ARQUEOLOGÍA, TITULADO Y COLEGIADO																																			
11	ESPECIALISTA EN CONTROL DE CALIDAD	INGENIERO CIVIL O INGENIERO DE MATERIALES, TITULADO Y COLEGIADO																																			
	Acreditación: De conformidad con el numeral 49.3 del artículo 49 y el literal e) del numeral 139.1 del artículo 139 del Reglamento este requisito de calificación se acredita para la suscripción del contrato.																																				
	<div>Importante</div> <ul style="list-style-type: none">El residente de la obra debe cumplir las calificaciones establecidas en el artículo 179 del Reglamento.																																				
A. 3	EXPERIENCIA DEL PLANTEL PROFESIONAL CLAVE																																				
	Requisitos:																																				
	<table><tr><th>Cargo</th><th>Experiencia</th></tr><tr><td>1. RESIDENTE DE OBRA</td><td>Experiencia no menor de Treinta y Seis (36) meses (computados desde la fecha de colegiatura) como: Residente y/o jefe y/o supervisor y/o inspector y/o jefe de supervisión y/o residente principal y/o ingeniero residente de Ejecución y/o Inspección y/o Supervisión de: Obras Viales en General. De presentarse experiencia ejecutada paralelamente (traslape), para el cómputo del tiempo de dicha experiencia solo se considerará una vez el periodo traslapado.</td></tr><tr><td>2. ESPECIALISTA EN GEOLOGÍA Y GEOTECNIA</td><td>Experiencia no menor de dieciocho (18) meses (computado desde la fecha de colegiatura) como: Ingeniero Especialista en Geología y/o Ingeniero Especialista en Geotecnia y/o Ingeniero Especialista en Geotecnia Vial y/o Especialista en Geología y/o Especialista en Geotecnia y/o la combinación de estos términos y/o la combinación de estos términos y/o cargos a fines, en la Ejecución y/o Supervisión de Obras en general. De presentarse experiencia ejecutada paralelamente (traslape), para el cómputo del tiempo de dicha experiencia solo se considerará una vez el periodo traslapado.</td></tr></table>	Cargo	Experiencia	1. RESIDENTE DE OBRA	Experiencia no menor de Treinta y Seis (36) meses (computados desde la fecha de colegiatura) como: Residente y/o jefe y/o supervisor y/o inspector y/o jefe de supervisión y/o residente principal y/o ingeniero residente de Ejecución y/o Inspección y/o Supervisión de: Obras Viales en General. De presentarse experiencia ejecutada paralelamente (traslape), para el cómputo del tiempo de dicha experiencia solo se considerará una vez el periodo traslapado.	2. ESPECIALISTA EN GEOLOGÍA Y GEOTECNIA	Experiencia no menor de dieciocho (18) meses (computado desde la fecha de colegiatura) como: Ingeniero Especialista en Geología y/o Ingeniero Especialista en Geotecnia y/o Ingeniero Especialista en Geotecnia Vial y/o Especialista en Geología y/o Especialista en Geotecnia y/o la combinación de estos términos y/o la combinación de estos términos y/o cargos a fines, en la Ejecución y/o Supervisión de Obras en general. De presentarse experiencia ejecutada paralelamente (traslape), para el cómputo del tiempo de dicha experiencia solo se considerará una vez el periodo traslapado.																														
Cargo	Experiencia																																				
1. RESIDENTE DE OBRA	Experiencia no menor de Treinta y Seis (36) meses (computados desde la fecha de colegiatura) como: Residente y/o jefe y/o supervisor y/o inspector y/o jefe de supervisión y/o residente principal y/o ingeniero residente de Ejecución y/o Inspección y/o Supervisión de: Obras Viales en General. De presentarse experiencia ejecutada paralelamente (traslape), para el cómputo del tiempo de dicha experiencia solo se considerará una vez el periodo traslapado.																																				
2. ESPECIALISTA EN GEOLOGÍA Y GEOTECNIA	Experiencia no menor de dieciocho (18) meses (computado desde la fecha de colegiatura) como: Ingeniero Especialista en Geología y/o Ingeniero Especialista en Geotecnia y/o Ingeniero Especialista en Geotecnia Vial y/o Especialista en Geología y/o Especialista en Geotecnia y/o la combinación de estos términos y/o la combinación de estos términos y/o cargos a fines, en la Ejecución y/o Supervisión de Obras en general. De presentarse experiencia ejecutada paralelamente (traslape), para el cómputo del tiempo de dicha experiencia solo se considerará una vez el periodo traslapado.																																				

	<p>3. ESPECIALISTA EN ESTRUCTURAS Y/O PARA OBRAS DE ARTE Y DRENAJE</p>	<p>Experiencia no menor de dieciocho (18) meses (computado desde la fecha de colegiatura) como: ingeniero de control de calidad y/o especialista en calidad y/ especialista en control de calidad y/o ingeniero supervisor de calidad y/o Ingeniero Estructurista y/o Ingeniero Especialista en estructuras y/o Ingeniero de Obras de Arte y/o Ingeniero de Obras de Arte y Drenaje y/o Ingeniero Estructural y/o la combinación de estos términos y/o la combinación de estos términos y/o cargos a fines, en la Ejecución y/o Supervisión de Obras en general. De presentarse experiencia ejecutada paralelamente (traslape), para el cómputo del tiempo de dicha experiencia solo se considerará una vez el periodo traslapado.</p>
	<p>4. ESPECIALISTA EN SUELOS Y PAVIMENTOS</p>	<p>Experiencia no menor de dieciocho (18) meses (computado desde la fecha de colegiatura) como: ingeniero y/o supervisor de obra y/o especialista en suelos y/o especialista en pavimentos y/o Ingeniero de Suelos y Pavimentos y/o Ingeniero Especialista en Suelos y Pavimentos y/o Ingeniero Especialista en Mecánica de Suelos y/o la combinación de estos términos y/o la combinación de estos términos y/o cargos a fines, en la Ejecución y/o Inspección y/o Supervisión de Obras en general. De presentarse experiencia ejecutada paralelamente (traslape), para el cómputo del tiempo de dicha experiencia solo se considerará una vez el periodo traslapado.</p>
	<p>5. ESPECIALISTA AMBIENTAL</p>	<p>Experiencia no menor de dieciocho (18) meses (computado desde la fecha de colegiatura) como: Especialista o ingeniero o supervisor o jefe o responsable o residente o la combinación de estos, en: ambiental o mitigación ambiental o ambientalista o monitoreo y mitigación ambiental o impacto ambiental o medio ambiente o protección de medio ambiente y/o Ingeniero Especialista Ambiental y/o Ingeniero Especialista en Impacto Ambiental y/o Ingeniero Ambientalista y/o la combinación de estos términos y/o cargos a fines, en la Ejecución y/o Supervisión de Obras en General. De presentarse experiencia ejecutada paralelamente (traslape), para el cómputo del tiempo de dicha experiencia solo se considerará una vez el periodo traslapado.</p>
	<p>6. ESPECIALISTA EN DE SEGURIDAD Y SALUD OCUPACIONAL EN EL TRABAJO</p>	<p>Experiencia no menor de dieciocho (18) meses (computado desde la fecha de colegiatura) como Especialista y/o Ingeniero y/o Jefe y/o Responsable y/o Especialista y/o Ingeniero y/o Supervisor y/o Jefe y/o Responsable y/o Residente Ambiental y/o Ambientalista en: mitigación ambiental o ambientalista o monitoreo y mitigación ambiental o impacto ambiental o medio ambiente y/o Ingeniero Especialista de Seguridad y/o Ingeniero Especialista en Seguridad de Obra y Salud en el Trabajo y/o Ingeniero Especialista de Seguridad de Obra y/o Ingeniero Especialista en Seguridad y Salud Ocupacional y/o Ingeniero en/de Seguridad Ocupacional y/o la combinación de estos términos y/o cargos a fines, en Ejecución y/o Supervisión de Obras en General. De presentarse experiencia ejecutada paralelamente (traslape), para el cómputo del tiempo de dicha experiencia solo se considerará una vez el periodo traslapado.</p>
	<p>7. ESPECIALISTA EN METRADOS Y COSTOS Y PRESUPUESTOS</p>	<p>Experiencia no menor de dieciocho (18) meses (computado desde la fecha de colegiatura) como: ingeniero y/o residente de obra y/o supervisor de obra y/o especialista en Metrados y/o especialista en presupuestos y/o especialista en costos y/o especialista en programaciones y/o especialista en valorizaciones y/o cargos a fines, en la Ejecución y/o Inspección y/o Supervisión de Obras en general. De presentarse experiencia ejecutada paralelamente (traslape), para el cómputo del tiempo de dicha experiencia solo se considerará una vez el periodo traslapado.</p>
	<p>8. ESPECIALISTA EN DISEÑO GEOMÉTRICO</p>	<p>Experiencia no menor de doce (12) meses (computado desde la fecha de colegiatura) como: ingeniero y/o especialista en: diseño geométrico y/o topografía y/o topógrafo y/o medición y representación gráfica de la superficie terrestre y/o diseño de carreteras y/o construcciones carreteras y/o carreteras y/o la combinación de estos términos y/o cargos a fines, en la Ejecución y/o Supervisión de Obras Viales en General. De presentarse experiencia ejecutada paralelamente (traslape), para el cómputo del tiempo de dicha experiencia solo se considerará una vez el periodo traslapado.</p>
	<p>9. ESPECIALISTA EN EQUIPO MECÁNICO</p>	<p>Experiencia no menor de doce (12) meses (computado desde la fecha de colegiatura) como: ingeniero y/o especialista en: mecánica y/o electricista y/o mecánico electricista y/o equipo mecánico y/o equipo mecánico electricista y/u optimización de sistemas electromecánicos y/o diseño, construcción, mantenimiento y operación de sistemas electromecánicos especialmente en la generación y/o transmisión y/o distribución de energía eléctrica y/o diseño de maquinaria industrial y/o gestión de equipos electromecánicos y/o la combinación de estos términos y/o cargos a fines, en la Ejecución y/o Supervisión de Obras en general. De presentarse experiencia ejecutada paralelamente (traslape), para el cómputo del tiempo de dicha experiencia solo se considerará una vez el periodo traslapado.</p>
	<p>10. ARQUEÓLOGO</p>	<p>Experiencia no menor de doce (12) meses (computado desde la fecha de colegiatura) como: licenciado y/o especialista en: arqueología y/o intervenciones arqueológicas en Obras Públicas y/o gestión de patrimonio cultural y/o en PMA (plan de monitoreo arqueológico) y/o CIRA (certificado de inexistencia de restos arqueológicos en superficie), implementación del PMA (plan de monitoreo arqueológico) y/o</p>

	implementación del sistema de gestión del CIRA y PMA (plan de monitoreo arqueológico) y/o la combinación de estos términos y/o cargos a fines, en la Ejecución y/o Supervisión de Obras en general. De presentarse experiencia ejecutada paralelamente (traslape), para el cómputo del tiempo de dicha experiencia solo se considerará una vez el periodo traslapado.
11. ESPECIALISTA EN CONTROL DE CALIDAD	Experiencia no menor de dieciocho (18) meses (computado desde la fecha de colegiatura) como: ingeniero de control de calidad y/o especialista en calidad y/ especialista en control de calidad y/o ingeniero supervisor de calidad en la ejecución de vías a nivel de Afirmado y/o asfaltado y/o pavimentos económicos, a nivel carpeta asfáltica en frío. De presentarse experiencia ejecutada paralelamente (traslape), para el cómputo del tiempo de dicha experiencia solo se considerará una vez el periodo traslapado.

Acreditación:

De conformidad con el numeral 49.3 del artículo 49 y el literal e) del numeral 139.1 del artículo 139 del Reglamento este requisito de calificación se acredita para la suscripción del contrato.

Importante

El residente de la obra debe cumplir la experiencia mínima establecida en el artículo 179 del Reglamento.

3.2. REQUISITOS DE CALIFICACIÓN

B	EXPERIENCIA DEL POSTOR EN LA ESPECIALIDAD
	<p><u>Requisitos:</u></p> <p>El postor debe acreditar un monto facturado acumulado equivalente a (01) UNA VEZ (EL VALOR REFERENCIAL) de la contratación, en la ejecución de obras similares, durante los 10 años anteriores a la fecha de la presentación de ofertas que se computarán desde la suscripción del acta de recepción de obra.</p> <p>Se considerará como obra similar a: MEJORAMIENTO Y/O CONSTRUCCIÓN Y/O RECONSTRUCCIÓN Y/O CREACIÓN Y/O REHABILITACIÓN Y/O MANTENIMIENTO Y/O AMPLIACIÓN O LA COMBINACIÓN DE LOS TÉRMINOS ANTERIORES, SIEMPRE Y CUANDO SE ACREDITE QUE SE TRATA DE INTERVENCIONES EN VÍAS DEPARTAMENTALES Y/O NACIONALES, A NIVEL DE ASFALTADO Y/O CARPETA ASFÁLTICA EN CALIENTE Y/O EN FRÍO Y/O TRATAMIENTO SUPERFICIAL BICAPA Y/O CARPETA ASFÁLTICA CON ASFALTO MODIFICADO, EN OBRAS PÚBLICAS.</p> <p><u>Acreditación:</u></p> <p>La experiencia del postor se acreditará con copia simple de: (i) contratos y sus respectivas actas de recepción de obra; (ii) contratos y sus respectivas resoluciones de liquidación; o (iii) contratos y sus respectivas constancias de prestación o cualquier otra documentación²² de la cual se desprenda fehacientemente que la obra fue concluida, así como el monto total que implicó su ejecución; correspondientes a un máximo de veinte (20) contrataciones.</p> <p>En los casos que se acredite experiencia adquirida en consorcio, debe presentarse la promesa de consorcio o el contrato de consorcio del cual se desprenda fehacientemente el porcentaje de las obligaciones que se asumió en el contrato presentado; de lo contrario, no se computará la experiencia proveniente de dicho contrato.</p> <p>Asimismo, cuando se presenten contratos derivados de procesos de selección convocados antes del 20.09.2012, la calificación se ceñirá al método descrito en la Directiva "Participación de Proveedores en Consorcio en las Contrataciones del Estado", debiendo presumirse que el porcentaje de las obligaciones equivale al porcentaje de participación de la promesa de consorcio o del contrato de consorcio. En caso que en dichos documentos no se consigne el porcentaje de participación se presumirá que las obligaciones se ejecutaron en partes iguales.</p> <p>Si el titular de la experiencia no es el postor, consignar si dicha experiencia corresponde a la matriz en caso que el postor sea sucursal, o fue transmitida por reorganización societaria, debiendo acompañar la documentación sustentatoria correspondiente.</p>

²² De acuerdo con la **Opinión N° 185-2017/DTN** "cualquier otra documentación", se entiende como tal a todo documento emitido por la Entidad contratante con ocasión de la ejecución de la obra que cumpla con demostrar de manera indubitable aquello que se acredita, por ejemplo, mediante las resoluciones de liquidación de obra, las actas de recepción de conformidad, entre otros.

Si el postor acredita experiencia de otra persona jurídica como consecuencia de una reorganización societaria, debe presentar adicionalmente el **Anexo N° 9**.

Cuando los contratos presentados se encuentren expresados en moneda extranjera, debe indicarse el tipo de cambio venta publicado por la Superintendencia de Banca, Seguros y AFP correspondiente a la fecha de suscripción.

Sin perjuicio de lo anterior, los postores deben llenar y presentar el **Anexo N° 10** referido a la experiencia del postor en la especialidad.

Importante

En el caso de consorcios, la calificación de la experiencia se realiza conforme a la Directiva "Participación de Proveedores en Consorcio en las Contrataciones del Estado".

Importante

- Si como resultado de una consulta u observación corresponde precisarse o ajustarse el requerimiento, se solicita la autorización del área usuaria y se pone de conocimiento de tal hecho a la dependencia que aprobó el expediente de contratación, de conformidad con el numeral 72.3 del artículo 72 del Reglamento.*
- Los requisitos de calificación determinan si los postores cuentan con las capacidades necesarias para ejecutar el contrato, lo que debe ser acreditado documentalmente, y no mediante declaración jurada.*

**CAPÍTULO IV
FACTORES DE EVALUACIÓN**

La evaluación se realiza sobre la base de cien (100) puntos.

Para determinar la oferta con el mejor puntaje y el orden de prelación de las ofertas, se considera lo siguiente:

FACTOR DE EVALUACIÓN	PUNTAJE / METODOLOGÍA PARA SU ASIGNACIÓN
A. PRECIO	
<p><u>Evaluación:</u></p> <p>Se evaluará considerando el precio ofertado por el postor.</p> <p><u>Acreditación:</u></p> <p>Se acreditará mediante el documento que contiene el precio de la oferta (Anexo N° 6).</p>	<p>La evaluación consistirá en otorgar el máximo puntaje a la oferta de precio más bajo y se otorga a las demás ofertas puntajes inversamente proporcionales a sus respectivos precios, según la siguiente fórmula:</p> $P_i = \frac{O_m \times PMP}{O_i}$ <p>I = Oferta P_i = Puntaje de la oferta a evaluar O_i = Precio i O_m = Precio de la oferta más baja PMP = Puntaje máximo del precio</p> <p>[95]²³ puntos</p>
OTROS FACTORES DE EVALUACIÓN	[5] puntos²⁴
B. SOSTENIBILIDAD AMBIENTAL Y SOCIAL	
<p><u>Evaluación:</u></p> <p>Se evaluará que el postor cuente con una (1) práctica de sostenibilidad ambiental o social</p> <p>En caso que el postor se presente en consorcio, cada uno de sus integrantes, debe acreditar alguna de las prácticas de sostenibilidad ambiental o social para obtener el puntaje.</p>	<p>(Máximo 3 puntos)</p> <p>Acredita una (1) de las prácticas de sostenibilidad [3] puntos</p> <p>No acredita ninguna práctica en sostenibilidad 0 puntos</p>
<p>B.1 Práctica:</p> <p>Certificación del sistema de gestión de la seguridad y salud en el trabajo</p> <p><u>Acreditación:</u></p> <p>Copia simple del certificado que acredita que se ha implementado un sistema de gestión de seguridad y salud en el trabajo acorde con la norma ISO 45001:2018 o con la Norma Técnica Peruana equivalente (NTP-ISO 45001:2018) o norma que la sustituya, cuyo alcance o campo de aplicación considere MEJORAMIENTO Y/O CONSTRUCCIÓN Y/O RECONSTRUCCIÓN Y/O CREACIÓN Y/O REHABILITACIÓN Y/O MANTENIMIENTO Y/O AMPLIACIÓN O LA COMBINACIÓN DE LOS TÉRMINOS ANTERIORES, SIEMPRE Y CUANDO SE ACREDITE QUE SE TRATA DE</p>	

²³ De 83 a 100 puntos, en el caso de obras bajo la modalidad de ejecución llave en mano en las que se puede incluir adicionalmente el factor capacitación.

²⁴ Hasta 17 puntos, en el caso de obras bajo la modalidad de ejecución llave en mano en las que se puede incluir adicionalmente el factor capacitación.

OTROS FACTORES DE EVALUACIÓN	[5] puntos ²⁴
<p>INTERVENCIONES EN VÍAS DEPARTAMENTALES Y/O NACIONALES, A NIVEL DE ASFALTADO Y/O CARPETA ASFÁLTICA EN CALIENTE Y/O EN FRÍO Y/O TRATAMIENTO SUPERFICIAL BICAPA Y/O CARPETA ASFÁLTICA CON ASFALTO MODIFICADO, EN OBRAS PÚBLICAS.^{25 26}</p> <p>El certificado debe haber sido emitido por un Organismo de Certificación acreditado para dicho sistema de gestión, ya sea ante el INACAL (antes INDECOPI) u otro organismo acreditador que cuente con reconocimiento internacional.²⁷</p> <p>El referido certificado debe corresponder a la sede, filial u oficina a cargo de la prestación²⁸, y estar vigente²⁹ a la fecha de presentación de ofertas.</p>	
<p>B.2 Práctica:</p> <p>Certificación del sistema de gestión de la responsabilidad social</p> <p><u>Acreditación:</u></p> <p>Copia simple del certificado que acredita que se ha implementado un sistema de gestión de la responsabilidad social acorde con el estándar SA 8000:2014³⁰.</p> <p>El certificado debe haber sido emitido por un Organismo de Certificación acreditado ante el “Social Accountability Accreditation Services” (SAAS).</p> <p>El referido certificado debe corresponder a la sede, filial u oficina a cargo de la prestación³¹, y estar vigente³² a la fecha de presentación de ofertas.</p>	
<p>B.3 Práctica:</p> <p>Certificación del sistema de gestión ambiental.</p> <p><u>Acreditación:</u></p> <p>Copia simple del certificado que acredita que se ha implementado un sistema de gestión ambiental acorde con la norma ISO 14001:2015, o con la Norma Técnica Peruana equivalente (NTP-ISO 14001:2015), cuyo alcance o campo de aplicación considere MEJORAMIENTO Y/O CONSTRUCCIÓN Y/O RECONSTRUCCIÓN Y/O CREACIÓN Y/O REHABILITACIÓN Y/O MANTENIMIENTO Y/O AMPLIACIÓN O LA COMBINACIÓN DE LOS TÉRMINOS ANTERIORES, SIEMPRE Y CUANDO SE ACREDITE QUE SE TRATA DE INTERVENCIONES EN VÍAS DEPARTAMENTALES Y/O NACIONALES, A NIVEL DE ASFALTADO Y/O CARPETA ASFÁLTICA EN CALIENTE Y/O EN FRÍO Y/O TRATAMIENTO SUPERFICIAL BICAPA Y/O CARPETA ASFÁLTICA CON ASFALTO MODIFICADO, EN OBRAS PÚBLICAS.^{33 34}</p>	

²⁵ Respecto de la definición del alcance o campo de aplicación del certificado, se podrían considerar certificados cuyos alcances involucren el objeto de contratación, tales como “ejecución o construcción de”: obras de edificación, obras civiles, obras viales o de infraestructura vial, obras de saneamiento, obras electromecánicas, obras energéticas, obras de suministro de energía, entre otros.

²⁶ El postor en su oferta podrá acompañar el certificado con documentación complementaria emitida por la misma Entidad certificadora para precisar el alcance de su certificación; la cual debe corresponder a la sede que efectuará la prestación.

²⁷ Sea firmante/signatario del Acuerdo de Reconocimiento Mutuo (MLA) del International Accreditation Forum-IAF (<http://www.iaf.nu>) o del InterAmerican Accreditation Cooperation-IAAC (<http://www.iaac.org.mx>) o del European co-operation for Accreditation-EA (<http://www.european-accreditation.org/>) o del Pacific Accreditation Cooperation-PAC (<http://www.apec-pac.org/>).

²⁸ En el certificado debe estar consignada la dirección exacta de la sede, filial u oficina a cargo de la prestación.

²⁹ Se refiere al periodo de vigencia que señala el certificado presentado.

³⁰ Entre las certificaciones voluntarias más difundidas mundialmente, referidas al desempeño social en aspectos de la responsabilidad social en los lugares de trabajo, se encuentra la correspondiente al estándar SA 8000, propuesto por la Social Accountability International (SAI). La certificación bajo este estándar refiere que una organización ha demostrado mediante una evaluación (Auditoría de Tercera Parte) que cumple con sus requisitos en los siguientes aspectos: Trabajo infantil, trabajo forzoso o bajo coacción, salud y seguridad, libertad de asociación y derecho a la negociación colectiva, discriminación, prácticas disciplinarias, horas de trabajo y remuneración.

³¹ En el certificado debe estar consignada la dirección exacta de la sede, filial u oficina a cargo de la prestación.

³² Se refiere al periodo de vigencia que señala el certificado presentado.

³³ Respecto de la definición del alcance o campo de aplicación del certificado, se podrían considerar certificados cuyos alcances involucren el objeto de contratación, tales como “ejecución o construcción de”: obras de edificación, obras civiles,

OTROS FACTORES DE EVALUACIÓN	[5] puntos ²⁴
<p>El certificado debe haber sido emitido por un Organismo de Certificación acreditado para dicho sistema de gestión, ya sea ante el INACAL (antes INDECOPI) u otro organismo acreditador que cuente con reconocimiento internacional³⁵.</p> <p>El referido certificado debe corresponder a la sede, filial u oficina a cargo de la prestación³⁶, y estar vigente³⁷ a la fecha de presentación de ofertas.</p>	
<p>B.4 Práctica:</p> <p>Responsabilidad hídrica</p> <p><u>Acreditación:</u></p> <p>Copia simple del Certificado Azul emitido por la Autoridad Nacional del Agua que lo reconoce como empresa hídricamente responsable del “Programa Huella Hídrica” (http://www.ana.gob.pe/certificado_azul).</p>	
<p>B.5 Práctica:</p> <p>Certificación del sistema de gestión de la energía</p> <p><u>Acreditación:</u></p> <p>Copia simple del certificado que acredita que se ha implementado un SGE acorde con la norma ISO 50001:2018, o con la Norma Técnica Peruana equivalente (NTP ISO 50001) o norma que la sustituya, cuyo alcance o campo de aplicación considere MEJORAMIENTO Y/O CONSTRUCCIÓN Y/O RECONSTRUCCIÓN Y/O CREACIÓN Y/O REHABILITACIÓN Y/O MANTENIMIENTO Y/O AMPLIACIÓN O LA COMBINACIÓN DE LOS TÉRMINOS ANTERIORES, SIEMPRE Y CUANDO SE ACREDITE QUE SE TRATA DE INTERVENCIONES EN VÍAS DEPARTAMENTALES Y/O NACIONALES, A NIVEL DE ASFALTADO Y/O CARPETA ASFÁLTICA EN CALIENTE Y/O EN FRÍO Y/O TRATAMIENTO SUPERFICIAL BICAPA Y/O CARPETA ASFÁLTICA CON ASFALTO MODIFICADO, EN OBRAS PÚBLICAS.^{38 39}</p> <p>El certificado debe haber sido emitido por un Organismo de Certificación acreditado para dicho sistema de gestión, ya sea ante el INACAL (antes INDECOPI) u otro organismo acreditador que cuente con reconocimiento internacional.⁴⁰</p> <p>El referido certificado debe corresponder a la sede, filial u oficina a cargo de la prestación⁴¹, y estar vigente⁴² a la fecha de presentación de ofertas.</p>	

obras viales o de infraestructura vial, obras de saneamiento, obras electromecánicas, obras energéticas, obras de suministro de energía entre otros.

³⁴ El postor en su oferta podrá acompañar el certificado con documentación complementaria emitida por la misma Entidad certificadora para precisar el alcance de su certificación; la cual debe corresponder a la sede que efectuará la prestación.

³⁵ Sea firmante/signatario del Acuerdo de Reconocimiento Mutuo (MLA) del International Accreditation Forum-IAF (<http://www.iaf.nu>) o del InterAmerican Accreditation Cooperation-IAAC (<http://www.iaac.org.mx>) o del European co-operation for Accreditation-EA (<http://www.european-accreditation.org/>) o del Pacific Accreditation Cooperation-PAC (<http://www.apec-pac.org/>).

³⁶ En el certificado debe estar consignada la dirección exacta de la sede, filial u oficina a cargo de la prestación.

³⁷ Se refiere al periodo de vigencia que señala el certificado presentado.

³⁸ Respecto de la definición del alcance o campo de aplicación del certificado, se podrían considerar certificados cuyos alcances involucren el objeto de contratación, tales como “ejecución o construcción de”: obras de edificación, obras civiles, obras viales o de infraestructura vial, obras de saneamiento, obras electromecánicas, obras energéticas, obras de suministro de energía, entre otros.

³⁹ El postor en su oferta podrá acompañar el certificado con documentación complementaria emitida por la misma Entidad certificadora para precisar el alcance de su certificación; la cual debe corresponder a la sede que efectuará la prestación.

⁴⁰ Sea firmante/signatario del Acuerdo de Reconocimiento Mutuo (MLA) del International Accreditation Forum-IAF (<http://www.iaf.nu>) o del InterAmerican Accreditation Cooperation-IAAC (<http://www.iaac.org.mx>) o del European co-operation for Accreditation-EA (<http://www.european-accreditation.org/>) o del Pacific Accreditation Cooperation-PAC (<http://www.apec-pac.org/>).

⁴¹ En el certificado debe estar consignada la dirección exacta de la sede, filial u oficina a cargo de la prestación.

⁴² Se refiere al periodo de vigencia que señala el certificado presentado.

OTROS FACTORES DE EVALUACIÓN	[5] puntos ²⁴
D. INTEGRIDAD EN LA CONTRATACIÓN PÚBLICA	
<p><u>Evaluación:</u></p> <p>Se evaluará que el postor cuente con certificación del sistema de gestión antisoborno</p> <p><u>Acreditación:</u></p> <p>Copia simple del certificado que acredita que se ha implementado un sistema de gestión antisoborno acorde con la norma ISO 37001:2016 o con la Norma Técnica Peruana equivalente (NTP-ISO37001:2017).</p> <p>El certificado debe haber sido emitido por un Organismo de Certificación acreditado para dicho sistema de gestión, ya sea ante el INACAL (antes INDECOPI) u otro organismo acreditador que cuente con reconocimiento internacional.⁴³</p> <p>El referido certificado debe corresponder a la sede, filial u oficina a cargo de la prestación⁴⁴, y estar vigente⁴⁵ a la fecha de presentación de ofertas.</p> <p>En caso que el postor se presente en consorcio, cada uno de sus integrantes, debe acreditar que cuenta con la certificación para obtener el puntaje.</p>	<p>(Máximo 2 puntos)</p> <p>Presenta Certificado ISO 37001 [2] puntos</p> <p>No presenta Certificado ISO 37001 0 puntos</p>
PUNTAJE TOTAL	100 puntos⁴⁶

Importante

Los factores de evaluación elaborados por el comité de selección deben ser objetivos y guardan vinculación, razonabilidad y proporcionalidad con el objeto de la contratación. Asimismo, estos no pueden calificar con puntaje el cumplimiento del Expediente Técnico ni los requisitos de calificación.

⁴³ Sea firmante/signatario del Acuerdo de Reconocimiento Mutuo (MLA) del International Accreditation Forum-IAF (<http://www.iaf.nu>) o del InterAmerican Accreditation Cooperation-IAAC (<http://www.iaac.org.mx>) o del European co-operation for Accreditation-EA (<http://www.european-accreditation.org/>) o del Pacific Accreditation Cooperation-PAC (<http://www.apec-pac.org/>).

⁴⁴ En el certificado debe estar consignada la dirección exacta de la sede, filial u oficina a cargo de la prestación.

⁴⁵ Se refiere al periodo de vigencia que señala el certificado presentado.

⁴⁶ Es la suma de los puntajes de todos los factores de evaluación.

CAPÍTULO V PROFORMA DEL CONTRATO

Importante

- *Dependiendo del objeto del contrato, de resultar indispensable, puede incluirse cláusulas adicionales o la adecuación de las propuestas en el presente documento, las que en ningún caso pueden contemplar disposiciones contrarias a la normativa vigente ni a lo señalado en este capítulo.*
- *En el caso de contratación de obras por paquete, se debe suscribir un contrato por cada obra incluida en el paquete.*

Conste por el presente documento, la contratación de la **EJECUCION DE OBRA “MEJORAMIENTO DE LA TRANSITABILIDAD DE LA VÍA DEPARTAMENTAL RUTA AR-109 EN LOS DISTRITOS DE MAJES, LLUTA Y HUAMBO DE LA PROVINCIA DE CAYLLOMA, DEPARTAMENTO DE AREQUIPA”**, que celebra de una parte [CONSIGNAR EL NOMBRE DE LA ENTIDAD], en adelante LA ENTIDAD, con RUC N° [.....], con domicilio legal en [.....], representada por [.....], identificado con DNI N° [.....], y de otra parte [.....], con RUC N° [.....], con domicilio legal en [.....], inscrita en la Ficha N° [.....] Asiento N° [.....] del Registro de Personas Jurídicas de la ciudad de [.....], debidamente representado por su Representante Legal, [.....], con DNI N° [.....], según poder inscrito en la Ficha N° [.....], Asiento N° [.....] del Registro de Personas Jurídicas de la ciudad de [.....], a quien en adelante se le denominará EL CONTRATISTA en los términos y condiciones siguientes:

CLÁUSULA PRIMERA: ANTECEDENTES

Con fecha [.....], el comité de selección adjudicó la buena pro de la **LICITACIÓN PÚBLICA N° 47-2024-GRA-1**, para la contratación de la **EJECUCION DE OBRA “MEJORAMIENTO DE LA TRANSITABILIDAD DE LA VÍA DEPARTAMENTAL RUTA AR-109 EN LOS DISTRITOS DE MAJES, LLUTA Y HUAMBO DE LA PROVINCIA DE CAYLLOMA, DEPARTAMENTO DE AREQUIPA”**, a [INDICAR NOMBRE DEL GANADOR DE LA BUENA PRO], cuyos detalles e importe constan en los documentos integrantes del presente contrato.

CLÁUSULA SEGUNDA: OBJETO

El presente contrato tiene por objeto la **EJECUCION DE OBRA “MEJORAMIENTO DE LA TRANSITABILIDAD DE LA VÍA DEPARTAMENTAL RUTA AR-109 EN LOS DISTRITOS DE MAJES, LLUTA Y HUAMBO DE LA PROVINCIA DE CAYLLOMA, DEPARTAMENTO DE AREQUIPA”**.

CLÁUSULA TERCERA: MONTO CONTRACTUAL

El monto total del presente contrato asciende a [CONSIGNAR MONEDA Y MONTO], que incluye todos los impuestos de Ley.

Este monto comprende el costo de la ejecución de la obra, todos los tributos, seguros, transporte, inspecciones, pruebas y, de ser el caso, los costos laborales conforme a la legislación vigente, así como cualquier otro concepto que pueda tener incidencia sobre la ejecución de la prestación materia del presente contrato.

CLÁUSULA CUARTA: DEL PAGO⁴⁷

LA ENTIDAD se obliga a pagar la contraprestación a EL CONTRATISTA en [INDICAR MONEDA], en periodos de valorización [CONSIGNAR MENSUALES U OTRO TIPO DE PERIODO], conforme a lo previsto en la sección específica de las bases. Asimismo, LA ENTIDAD o EL CONTRATISTA, según corresponda, se obligan a pagar el monto correspondiente al saldo de la liquidación del contrato de obra, en el plazo de [CONSIGNAR PLAZO EN DÍAS] días calendario, computados desde el día siguiente del consentimiento de la liquidación.

⁴⁷ En cada caso concreto, dependiendo de la naturaleza del contrato, podrá adicionarse la información que resulte pertinente a efectos de generar el pago.

En caso de retraso en el pago de las valorizaciones, por razones imputables a LA ENTIDAD, EL CONTRATISTA tiene derecho al reconocimiento de los intereses legales efectivos, de conformidad con el artículo 39 de la Ley de Contrataciones del Estado y los artículos 1244, 1245 y 1246 del Código Civil. Para tal efecto, se formulará una valorización de intereses y el pago se efectuará en las valorizaciones siguientes.

CLÁUSULA QUINTA: DEL PLAZO DE LA EJECUCIÓN DE LA PRESTACIÓN

El plazo de ejecución del presente contrato es de [.....] días calendario, el mismo que se computa desde el día siguiente de cumplidas las condiciones previstas en el artículo 176 del Reglamento.

CLÁUSULA SEXTA: PARTES INTEGRANTES DEL CONTRATO

El presente contrato está conformado por las bases integradas, la oferta ganadora, así como los documentos derivados del procedimiento de selección que establezcan obligaciones para las partes.

CLÁUSULA SÉTIMA: GARANTÍAS

EL CONTRATISTA entregó al perfeccionamiento del contrato la respectiva garantía incondicional, solidaria, irrevocable, y de realización automática en el país al solo requerimiento, a favor de LA ENTIDAD, por los conceptos, montos y vigencias siguientes:

- De fiel cumplimiento del contrato: [CONSIGNAR EL MONTO], a través de la [INDICAR EL TIPO DE GARANTÍA PRESENTADA] N° [INDICAR NÚMERO DEL DOCUMENTO] emitida por [SEÑALAR EMPRESA QUE LA EMITE]. Monto que es equivalente al diez por ciento (10%) del monto del contrato original, la misma que debe mantenerse vigente hasta el consentimiento de la liquidación final.

~~En el caso que corresponda, consignar lo siguiente:~~

- ~~• Garantía fiel cumplimiento por prestaciones accesorias: [CONSIGNAR EL MONTO], a través de la [INDICAR EL TIPO DE GARANTÍA PRESENTADA] N° [INDICAR NÚMERO DEL DOCUMENTO] emitida por [SEÑALAR EMPRESA QUE LA EMITE], la misma que debe mantenerse vigente hasta el cumplimiento total de las obligaciones garantizadas.~~

CLÁUSULA OCTAVA: EJECUCIÓN DE GARANTÍAS POR FALTA DE RENOVACIÓN

LA ENTIDAD puede solicitar la ejecución de las garantías cuando EL CONTRATISTA no las hubiere renovado antes de la fecha de su vencimiento, conforme a lo dispuesto en el literal a) del numeral 155.1 del artículo 155 del Reglamento de la Ley de Contrataciones del Estado.

CLÁUSULA NOVENA: ADELANTO DIRECTO

“LA ENTIDAD otorgará [CONSIGNAR NÚMERO DE ADELANTOS A OTORGARSE] adelantos directos por el [CONSIGNAR PORCENTAJE QUE EN NINGÚN CASO EXCEDAN EN CONJUNTO EL 10% DEL MONTO DEL CONTRATO ORIGINAL] del monto del contrato original.

EL CONTRATISTA debe solicitar formalmente el [CONSIGNAR ADELANTO O PRIMER DESEMBOLSO DEL ADELANTO DIRECTO] dentro de los ocho (8) días siguientes a la suscripción del contrato, adjuntando a su solicitud la garantía por adelantos mediante carta fianza o póliza de caución y el comprobante de pago correspondiente. LA ENTIDAD debe entregar el monto solicitado dentro de los siete (7) días siguientes a la presentación de la solicitud de EL CONTRATISTA.

Asimismo, EL CONTRATISTA debe solicitar la entrega de los demás adelantos directos en [CONSIGNAR EL PLAZO Y OPORTUNIDAD PARA LA SOLICITUD]⁴⁸. La entrega del o los adelantos se realizará en [CONSIGNAR PLAZO Y OPORTUNIDAD].⁴⁹

⁴⁸ Indicar el plazo y oportunidad conforme al expediente de contratación.

⁴⁹ Este párrafo solo deberá ser incluido cuando la Entidad prevea la entrega de más de un adelanto directo al contratista.

Vencido el plazo para solicitar el adelanto no procederá la solicitud.

CLÁUSULA DÉCIMA: ADELANTO PARA MATERIALES E INSUMOS

“LA ENTIDAD otorgará adelantos para materiales e insumos por el [CONSIGNAR PORCENTAJE] del monto del contrato original, conforme al calendario de adquisición de materiales e insumos presentado por EL CONTRATISTA.

La entrega de los adelantos se realizará en un plazo de [CONSIGNAR PLAZO] días calendario previos a la fecha prevista en el calendario de adquisición de materiales e insumos para cada adquisición, con la finalidad que EL CONTRATISTA pueda disponer de los materiales e insumos en la oportunidad prevista en el calendario de avance de obra valorizado. Para tal efecto, EL CONTRATISTA debe solicitar la entrega del adelanto en un plazo de [CONSIGNAR PLAZO] días calendario anteriores al inicio del plazo antes mencionado, adjuntando a su solicitud la garantía por adelantos mediante carta fianza o póliza de caución y el comprobante de pago respectivo.

La primera solicitud de EL CONTRATISTA debe realizarse una vez iniciado el plazo de ejecución de la obra. No procede el otorgamiento del adelanto para materiales e insumos en los casos en que las solicitudes correspondientes sean realizadas con posterioridad a las fechas señaladas en el calendario de adquisición de materiales e insumos.

Si solo sí de ser el caso que el Contratista lo solicite:

Importante para la Entidad

- En caso la Entidad hubiese previsto la obligación de constituir un fideicomiso para la administración de los adelantos, se debe incluir la siguiente cláusula:

CLÁUSULA: FIDEICOMISO DE ADELANTOS⁵⁰

Para la administración de los adelantos destinados a la ejecución de la obra, se constituirá un fideicomiso conforme a lo establecido en los artículos 184 y 185 del Reglamento. El procedimiento para la solicitud y entrega de los adelantos se rige por lo dispuesto en dichos artículos.

ADELANTO DIRECTO

“La Entidad otorgará [CONSIGNAR NÚMERO DE ADELANTOS A OTORGARSE] adelantos directos por el [CONSIGNAR PORCENTAJE QUE EN NINGÚN CASO EXCEDAN EN CONJUNTO EL 10% DEL MONTO DEL CONTRATO ORIGINAL] del monto del contrato original.

ADELANTO PARA MATERIALES E INSUMOS

“La Entidad otorgará adelantos para materiales e insumos por el [CONSIGNAR PORCENTAJE⁵¹] del monto del contrato original, conforme al calendario de adquisición de materiales e insumos presentado por el contratista.

CLÁUSULA UNDÉCIMA: CONFORMIDAD DE LA OBRA

La conformidad de la obra será dada con la suscripción del Acta de Recepción de Obra.

CLÁUSULA DUODÉCIMA: DECLARACIÓN JURADA DEL CONTRATISTA

⁵⁰ Cabe precisar que, cuando la Entidad no haya incorporado en las bases la obligación de constituir un fideicomiso para la administración de los adelantos destinados a la ejecución de obra, las partes pueden acordar la incorporación de una cláusula en el contrato para la constitución del fideicomiso, de acuerdo a lo previsto en el numeral 184.9 del artículo 184 del Reglamento.

⁵¹ De conformidad con el numeral 180.2 del artículo 180 del Reglamento, los adelantos para materiales e insumos, no pueden superar el veinte por ciento (20%) del monto del contrato original, y en el caso de contratos bajo la modalidad de llave en mano, en los que se haya previsto el adelanto para equipamiento y mobiliario, no pueden superar en conjunto dicho porcentaje.

EL CONTRATISTA declara bajo juramento que se compromete a cumplir las obligaciones derivadas del presente contrato, bajo sanción de quedar inhabilitado para contratar con el Estado en caso de incumplimiento.

CLÁUSULA DÉCIMA TERCERA: ASIGNACIÓN DE RIESGOS DEL CONTRATO DE OBRA

[INCLUIR⁵² EN ESTA CLÁUSULA LA IDENTIFICACIÓN Y ASIGNACIÓN DE RIESGOS QUE PUEDAN OCURRIR DURANTE LA EJECUCIÓN DE LA OBRA, ASI COMO LA DETERMINACIÓN DE LA PARTE DEL CONTRATO QUE DEBE ASUMIRLOS DURANTE LA EJECUCIÓN CONTRACTUAL, SEGÚN LAS DISPOSICIONES PREVISTAS EN LA DIRECTIVA “GESTIÓN DE RIESGOS EN LA PLANIFICACIÓN DE LA EJECUCIÓN DE OBRAS”. LA GESTION DE RIESGOS FORMA PARTE DE LA ÚLTIMA VERSIÓN DEL EXPEDIENTE TECNICO DE OBRA PUBLICADO EN LA OPCIÓN “VER EXPEDIENTE TÉCNICO DE OBRA” DEL SEACE].

CLÁUSULA DÉCIMA CUARTA: RESPONSABILIDAD POR VICIOS OCULTOS

Ni la suscripción del Acta de Recepción de Obra, ni el consentimiento de la liquidación del contrato de obra, enervan el derecho de LA ENTIDAD a reclamar, posteriormente, por defectos o vicios ocultos, conforme a lo dispuesto por los artículos 40 de la Ley de Contrataciones del Estado y 173 de su Reglamento.

El plazo máximo de responsabilidad de EL CONTRATISTA es de [CONSIGNAR TIEMPO EN AÑOS, NO MENOR DE 7 AÑOS] años, contados a partir de la conformidad de la recepción [INDICAR TOTAL O PARCIAL, SEGÚN CORRESPONDA] de la obra.

CLÁUSULA DÉCIMA QUINTA: PENALIDADES

Si EL CONTRATISTA incurre en retraso injustificado en la ejecución de las prestaciones objeto del contrato, LA ENTIDAD le aplica automáticamente una penalidad por mora por cada día de atraso, de acuerdo a la siguiente fórmula:

Penalidad Diaria =
$$\frac{0.10 \times \text{monto vigente}}{F \times \text{plazo vigente en días}}$$

Donde:

F = 0.15 para plazos mayores a sesenta (60) días o;
F = 0.40 para plazos menores o iguales a sesenta (60) días.

El retraso se justifica a través de la solicitud de ampliación de plazo debidamente aprobado. Adicionalmente, se considera justificado el retraso y en consecuencia no se aplica penalidad, cuando EL CONTRATISTA acredite, de modo objetivamente sustentado, que el mayor tiempo transcurrido no le resulta imputable. En este último caso la calificación del retraso como justificado por parte de LA ENTIDAD no da lugar al pago de gastos generales ni costos directos de ningún tipo, conforme el numeral 162.5 del artículo 162 del Reglamento de la Ley de Contrataciones del Estado.

Adicionalmente a la penalidad por mora se aplicarán las siguientes penalidades:

1	Cuando el personal acreditado permanece menos de sesenta (60) días desde el inicio de su participación en la ejecución del contrato o del íntegro del plazo de ejecución, si este es menor a los sesenta (60) días, de conformidad con las disposiciones establecidas en el numeral 190.2 del artículo 190 del Reglamento.	0.5 UIT por cada día de ausencia del personal en obra en el plazo previsto.	Según informe del supervisor de la obra, según corresponda.
2	En caso el contratista incumpla con su obligación de ejecutar la prestación con el personal clave acreditado o debidamente sustituido.	0.5 UIT por cada día de ausencia del personal en obra.	Según informe del supervisor de la obra, según corresponda.

⁵² De acuerdo con el numeral 32.2 del artículo 32 de la Ley y el numeral 29.2 del artículo 29 del Reglamento, esta cláusula es obligatoria.

3	INDUMENTARIA E IMPLEMENTOS DE PROTECCIÓN PERSONAL Cuando el contratista no cumpla con dotar a su personal o parte del personal de los elementos de seguridad. La multa es por cada día.	0.5 UIT por cada que vez que se incumpla.	Según informe del supervisor de la obra, según corresponda.
4	CALIDAD DE LOS MATERIALES Cuando el contratista ingrese materiales a la obra sin la autorización del supervisor o utilice para la ejecución de la obra materiales de menos calidad que los especificados en el Expediente Técnico. La multa es por cada material no autorizado o no adecuado.	0.5 UIT por cada que vez.	Según informe del supervisor de la obra, según corresponda.
5	CRONOGRAMA VALORIZADO AL INICIO DEL PLAZO CONTRACTUAL Cuando el contratista no cumpla con entregar el calendario valorizado adecuado a la Fecha de inicio del plazo contractual, en un plazo de 10 días siguientes como máximo al inicio del plazo de ejecución; o en el caso de demoras injustificadas los cronogramas reprogramados o acelerados de trabajo, dentro del plazo indicado en la Ley de Contrataciones y su Reglamento.	01 UIT.	Según informe del supervisor de la obra, según corresponda.
6	VALORIZACIONES Cuando el contratista no presenta al Supervisor la valorización mensual dentro de los dos (02) días calendarios a partir del primer día hábil de cada mes siguiente. Se aplicará una penalidad por cada día de demora en la entrega de la valorización de obra.	0.5 UIT por cada día.	Según informe del supervisor de la obra, según corresponda.

Importante

De haberse previsto otras penalidades a las previstas, incluir los supuestos de aplicación de penalidad, la forma de cálculo de la penalidad para cada supuesto y el procedimiento mediante el cual se verifica el supuesto a penalizar, conforme el artículo 163 del Reglamento de la Ley de Contrataciones del Estado.

Estas penalidades se deducen de las valorizaciones o en la liquidación final, según corresponda; o si fuera necesario, se cobra del monto resultante de la ejecución de la garantía de fiel cumplimiento.

La penalidad por mora y las otras penalidades pueden alcanzar cada una un monto máximo equivalente al diez por ciento (10%) del monto del contrato vigente, o de ser el caso, del ítem que debió ejecutarse.

Cuando se llegue a cubrir el monto máximo de la penalidad por mora o el monto máximo para otras penalidades, LA ENTIDAD puede resolver el contrato por incumplimiento.

CLÁUSULA DÉCIMA SEXTA: RESOLUCIÓN DEL CONTRATO

Cualquiera de las partes puede resolver el contrato, de conformidad con el numeral 32.3 del artículo 32 y artículo 36 de la Ley de Contrataciones del Estado, y el artículo 164 de su Reglamento. De darse el caso, LA ENTIDAD procederá de acuerdo a lo establecido en los artículos 165 y 207 del Reglamento de la Ley de Contrataciones del Estado.

CLÁUSULA DÉCIMA SÉTIMA: RESPONSABILIDAD DE LAS PARTES

Cuando se resuelva el contrato por causas imputables a algunas de las partes, se debe resarcir los daños y perjuicios ocasionados, a través de la indemnización correspondiente. Ello no obsta la aplicación de las sanciones administrativas, penales y pecuniarias a que dicho incumplimiento diere lugar, en el caso que éstas correspondan.

Lo señalado precedentemente no exime a ninguna de las partes del cumplimiento de las demás obligaciones previstas en el presente contrato.

CLÁUSULA DÉCIMA OCTAVA: ANTICORRUPCIÓN

EL CONTRATISTA declara y garantiza no haber, directa o indirectamente, o tratándose de una persona jurídica a través de sus socios, integrantes de los órganos de administración,

apoderados, representantes legales, funcionarios, asesores o personas vinculadas a las que se refiere el artículo 7 del Reglamento de la Ley de Contrataciones del Estado, ofrecido, negociado o efectuado, cualquier pago o, en general, cualquier beneficio o incentivo ilegal en relación al contrato.

Asimismo, el CONTRATISTA se obliga a conducirse en todo momento, durante la ejecución del contrato, con honestidad, probidad, veracidad e integridad y de no cometer actos ilegales o de corrupción, directa o indirectamente o a través de sus socios, accionistas, participacionistas, integrantes de los órganos de administración, apoderados, representantes legales, funcionarios, asesores y personas vinculadas a las que se refiere el artículo 7 del Reglamento de la Ley de Contrataciones del Estado.

Además, EL CONTRATISTA se compromete a i) comunicar a las autoridades competentes, de manera directa y oportuna, cualquier acto o conducta ilícita o corrupta de la que tuviera conocimiento; y ii) adoptar medidas técnicas, organizativas y/o de personal apropiadas para evitar los referidos actos o prácticas.

Finalmente, EL CONTRATISTA se compromete a no colocar a los funcionarios públicos con los que deba interactuar, en situaciones reñidas con la ética. En tal sentido, reconoce y acepta la prohibición de ofrecerles a éstos cualquier tipo de obsequio, donación, beneficio y/o gratificación, ya sea de bienes o servicios, cualquiera sea la finalidad con la que se lo haga.

CLÁUSULA DÉCIMA NOVENA: MARCO LEGAL DEL CONTRATO

Sólo en lo no previsto en este contrato, en la Ley de Contrataciones del Estado y su Reglamento, en las directivas que emita el OSCE y demás normativa especial que resulte aplicable, serán de aplicación supletoria las disposiciones pertinentes del Código Civil vigente, cuando corresponda, y demás normas de derecho privado.

CLÁUSULA VIGÉSIMA: SOLUCIÓN DE CONTROVERSIAS⁵³

~~Las controversias que surjan entre las partes durante la ejecución del contrato se resuelven mediante conciliación o arbitraje, según el acuerdo de las partes.~~

~~Cualquiera de las partes tiene derecho a iniciar el arbitraje a fin de resolver dichas controversias dentro del plazo de caducidad previsto en la Ley de Contrataciones del Estado y su Reglamento.~~

~~Facultativamente, cualquiera de las partes tiene el derecho a solicitar una conciliación dentro del plazo de caducidad correspondiente, según lo señalado en el artículo 224 del Reglamento de la Ley de Contrataciones del Estado, sin perjuicio de recurrir al arbitraje, en caso no se llegue a un acuerdo entre ambas partes o se llegue a un acuerdo parcial. Las controversias sobre nulidad del contrato solo pueden ser sometidas a arbitraje.~~

~~El Laudo arbitral emitido es inapelable, definitivo y obligatorio para las partes desde el momento de su notificación, según lo previsto en el numeral 45.21 del artículo 45 de la Ley de Contrataciones del Estado.~~

CLÁUSULA VIGÉSIMA: JUNTA DE RESOLUCIÓN DE DISPUTAS

Las partes acuerdan para la solución de las controversias derivadas del presente Contrato de Obra conformar una Junta de Resolución de Disputas (en adelante, la JRD) de acuerdo a las disposiciones de la Ley de Contrataciones del Estado, su Reglamento y las directivas que emita OSCE al respecto (en adelante, las "Normas Aplicables a la JRD"); encargando su organización y administración al Centro de Arbitraje y Resolución de Disputas Ankawa Internacional (CARD – ANKAWA INTL).

La JRD estará compuesta por [TRES (3) MIEMBROS], los cuales serán designados conforme a las Normas Aplicables a la JRD.

⁵³ De acuerdo con el numeral 225.3 del artículo 225 del Reglamento, las partes pueden recurrir al arbitraje ad hoc cuando las controversias deriven de procedimientos de selección cuyo valor referencial sea menor o igual a cinco millones con 00/100 soles (S/ 5 000 000,00).

Todas las controversias generadas entre las partes con ocasión al presente Contrato de Obra deben ser sometidas, en primer lugar, a la decisión de la JRD de conformidad con las Normas Aplicables a las JRD.

La decisión que emita la JRD es vinculante y, por tanto, de inmediato y obligatorio cumplimiento para las partes conforme a lo establecido en las Normas Aplicables a la JRD. El incumplimiento de la decisión otorga a la parte afectada la potestad de resolver el contrato, previo aviso requiriendo el cumplimiento.

En caso alguna de las Partes no esté de acuerdo con la decisión emitida por la JRD, podrá someter la controversia a arbitraje conforme a lo establecido en las Normas Aplicables a la JRD. Las Partes acuerdan que es condición obligatoria para el inicio del arbitraje el haber concluido de modo previo el procedimiento ante la JRD.

Si una Parte no manifiesta su disconformidad con una decisión emitida por la JRD en el plazo previsto en las Normas Aplicables a las JRD, entonces dicha decisión adquiere el carácter de definitiva y no podrá ser sometida a arbitraje. Si una Parte manifiesta su disconformidad con una decisión emitida por la JRD en el plazo previsto en las Normas Aplicables a las JRD, pero no inicia el arbitraje respectivo en el plazo previsto en dichas Normas, aquella adquiere la calidad de definitiva.

CLÁUSULA VIGÉSIMA SEGUNDA: FACULTAD DE ELEVAR A ESCRITURA PÚBLICA

Cualquiera de las partes puede elevar el presente contrato a Escritura Pública corriendo con todos los gastos que demande esta formalidad.

CLÁUSULA VIGÉSIMA TERCERA: DOMICILIO PARA EFECTOS DE LA EJECUCIÓN CONTRACTUAL

Las partes declaran el siguiente domicilio para efecto de las notificaciones que se realicen durante la ejecución del presente contrato:

DOMICILIO DE LA ENTIDAD: [.....]

DOMICILIO DEL CONTRATISTA: [CONSIGNAR EL DOMICILIO SEÑALADO POR EL POSTOR GANADOR DE LA BUENA PRO AL PRESENTAR LOS REQUISITOS PARA EL PERFECCIONAMIENTO DEL CONTRATO]

La variación del domicilio aquí declarado de alguna de las partes debe ser comunicada a la otra parte, formalmente y por escrito, con una anticipación no menor de quince (15) días calendario.

De acuerdo con las bases integradas, la oferta y las disposiciones del presente contrato, las partes lo firman por duplicado en señal de conformidad en la ciudad de [.....] al [CONSIGNAR FECHA].

“LA ENTIDAD”

“EL CONTRATISTA”

Importante

Este documento puede firmarse digitalmente si ambas partes cuentan con firma digital, según la Ley N° 27269, Ley de Firmas y Certificados Digitales⁵⁴.

⁵⁴ Para mayor información sobre la normativa de firmas y certificados digitales ingresar a: <https://www.indecopi.gob.pe/web/firmas-digitales/firmar-y-certificados-digitales>

CAPÍTULO VI
CONSTANCIA DE PRESTACIÓN DE EJECUCIÓN DE OBRA

De conformidad con el artículo 169 del Reglamento, se deja expresa constancia de la culminación de la prestación derivada del contrato mencionado en el numeral 3 del presente documento.

1	DATOS DEL DOCUMENTO	Número del documento			
		Fecha de emisión del documento			
2	DATOS DEL CONTRATISTA	Nombre, denominación o razón social			
		RUC			
		EN CASO EL CONTRATISTA SEA UN CONSORCIO, ADEMÁS SE DEBERÁ REGISTRAR LA SIGUIENTE INFORMACIÓN:			
		Nombre o razón social del integrante del consorcio	RUC	%	Descripción de las obligaciones
3	DATOS DEL CONTRATO	Número del contrato			
		Tipo y número del procedimiento de selección			
		Descripción del objeto del contrato			
		Fecha de suscripción del contrato			
		Monto del contrato			
4	DATOS DE LA OBRA	Denominación de la obra			
		Ubicación de la obra (Región, Provincia y Distrito)			
		Nombres y apellidos del Supervisor de la Obra			
		Plazo de ejecución de la obra	Plazo original	días calendario	
			Ampliación(es) de plazo	días calendario	
			Total plazo	días calendario	
			Fecha de culminación de la obra		
			Fecha de recepción de la obra		
			Fecha de liquidación de la obra		
		Monto de la obra	Número de adicionales de obra		
			Monto total de los adicionales		
			Número de deductivos		
Monto total de los deductivos					
Monto total de la obra (sólo componente de obra)					

5 APLICACIÓN DE PENALIDADES	Monto de las penalidades por mora				
	Monto de otras penalidades				
	Monto total de las penalidades aplicadas				
6 SOLUCIÓN DE CONTROVERSIAS DEL CONTRATO	Junta de Resolución de Disputas	Si		No	
	Arbitraje	Si		No	
	N° de arbitrajes				
7 DATOS DE LA ENTIDAD	Nombre de la Entidad				
	RUC de la Entidad				
	Nombres y apellidos del funcionario que emite la constancia				
	Cargo que ocupa en la Entidad				
	Teléfono de contacto				
8					
	NOMBRE, FIRMA Y SELLO DEL FUNCIONARIO COMPETENTE				

ANEXOS

ANEXO N° 1

DECLARACIÓN JURADA DE DATOS DEL POSTOR

Señores

COMITÉ DE SELECCIÓN

LICITACIÓN PÚBLICA N° 47-2024-GRA--1

Presente.-

El que se suscribe, [.....], postor y/o Representante Legal de [CONSIGNAR EN CASO DE SER PERSONA JURÍDICA], identificado con [CONSIGNAR TIPO DE DOCUMENTO DE IDENTIDAD] N° [CONSIGNAR NÚMERO DE DOCUMENTO DE IDENTIDAD], con poder inscrito en la localidad de [CONSIGNAR EN CASO DE SER PERSONA JURÍDICA] en la Ficha N° [CONSIGNAR EN CASO DE SER PERSONA JURÍDICA] Asiento N° [CONSIGNAR EN CASO DE SER PERSONA JURÍDICA], **DECLARO BAJO JURAMENTO** que la siguiente información se sujeta a la verdad:

Nombre, Denominación o Razón Social :			
Domicilio Legal :			
RUC :	Teléfono(s) :		
Correo electrónico :			

Autorización de notificación por correo electrónico:

Autorizo que se notifiquen al correo electrónico indicado las siguientes actuaciones:

1. Solicitud de reducción de la oferta económica.
2. Solicitud de subsanación de los requisitos para perfeccionar el contrato.
3. Solicitud para presentar los documentos para perfeccionar el contrato, según orden de prelación, de conformidad con lo previsto en el artículo 141 del Reglamento.
4. Respuesta a la solicitud de acceso al expediente de contratación.

Asimismo, me comprometo a remitir la confirmación de recepción, en el plazo máximo de dos (2) días hábiles de recibida la comunicación.

[CONSIGNAR CIUDAD Y FECHA]

.....
Firma, Nombres y Apellidos del postor o Representante legal, según corresponda

Importante

La notificación dirigida a la dirección de correo electrónico consignada se entenderá válidamente efectuada cuando la Entidad reciba acuse de recepción.

Importante

Cuando se trate de consorcios, la declaración jurada es la siguiente:

ANEXO N° 1

DECLARACIÓN JURADA DE DATOS DEL POSTOR

Señores

COMITÉ DE SELECCIÓN

LICITACIÓN PÚBLICA N° 47-2024-GRA--1

Presente.-

El que se suscribe, [...], representante común del consorcio [CONSIGNAR EL NOMBRE DEL CONSORCIO], identificado con [CONSIGNAR TIPO DE DOCUMENTO DE IDENTIDAD] N° [CONSIGNAR NÚMERO DE DOCUMENTO DE IDENTIDAD], **DECLARO BAJO JURAMENTO** que la siguiente información se sujeta a la verdad:

Datos del consorciado 1			
Nombre, Denominación o Razón Social :			
Domicilio Legal :			
RUC :	Teléfono(s) :		
Correo electrónico :			

Datos del consorciado 2			
Nombre, Denominación o Razón Social :			
Domicilio Legal :			
RUC :	Teléfono(s) :		
Correo electrónico :			

Datos del consorciado ...			
Nombre, Denominación o Razón Social :			
Domicilio Legal :			
RUC :	Teléfono(s) :		
Correo electrónico :			

Autorización de notificación por correo electrónico:

Correo electrónico del consorcio:

Autorizo que se notifiquen al correo electrónico indicado las siguientes actuaciones:

1. Solicitud de reducción de la oferta económica.
2. Solicitud de subsanación de los requisitos para perfeccionar el contrato.
3. Solicitud para presentar los documentos para perfeccionar el contrato, según orden de prelación, de conformidad con lo previsto en el artículo 141 del Reglamento.
4. Respuesta a la solicitud de acceso al expediente de contratación.

Asimismo, me comprometo a remitir la confirmación de recepción, en el plazo máximo de dos (2) días hábiles de recibida la comunicación.

[CONSIGNAR CIUDAD Y FECHA]

.....
**Firma, Nombres y Apellidos del representante
común del consorcio**

Importante

La notificación dirigida a la dirección de correo electrónico consignada se entenderá válidamente efectuada cuando la Entidad reciba acuse de recepción.

ANEXO N° 2

DECLARACIÓN JURADA
(ART. 52 DEL REGLAMENTO DE LA LEY DE CONTRATACIONES DEL ESTADO)

Señores
COMITÉ DE SELECCIÓN
LICITACIÓN PÚBLICA N° 47-2024-GRA--1
Presente.-

Mediante el presente el suscrito, postor y/o Representante Legal de [CONSIGNAR EN CASO DE SER PERSONA JURÍDICA], declaro bajo juramento:

- i. No haber incurrido y me obligo a no incurrir en actos de corrupción, así como a respetar el principio de integridad.
- ii. No tener impedimento para postular en el procedimiento de selección ni para contratar con el Estado, conforme al artículo 11 de la Ley de Contrataciones del Estado.
- iii. Conocer las sanciones contenidas en la Ley de Contrataciones del Estado y su Reglamento, así como las disposiciones aplicables de la Ley N° 27444, Ley del Procedimiento Administrativo General.
- iv. Participar en el presente proceso de contratación en forma independiente sin mediar consulta, comunicación, acuerdo, arreglo o convenio con ningún proveedor; y, conocer las disposiciones del Decreto Legislativo N° 1034, Decreto Legislativo que aprueba la Ley de Represión de Conductas Anticompetitivas.
- v. Conocer, aceptar y someterme a las bases, condiciones y reglas del procedimiento de selección.
- vi. Ser responsable de la veracidad de los documentos e información que presento en el presente procedimiento de selección.
- vii. Comprometerme a mantener la oferta presentada durante el procedimiento de selección y a perfeccionar el contrato, en caso de resultar favorecido con la buena pro.

[CONSIGNAR CIUDAD Y FECHA]

.....
**Firma, Nombres y Apellidos del postor o
Representante legal, según corresponda**

Importante

En el caso de consorcios, cada integrante debe presentar esta declaración jurada, salvo que sea presentada por el representante común del consorcio.

ANEXO N° 3

DECLARACIÓN JURADA DE CUMPLIMIENTO DEL EXPEDIENTE TÉCNICO

Señores
COMITÉ DE SELECCIÓN
LICITACIÓN PÚBLICA N° 47-2024-GRA--1
Presente.-

Es grato dirigirme a usted, para hacer de su conocimiento que luego de haber examinado las bases y demás documentos del procedimiento de la referencia y, conociendo todos los alcances y las condiciones detalladas en dichos documentos, el postor que suscribe ofrece la ejecución de la obra [CONSIGNAR EL OBJETO DE LA CONVOCATORIA], de conformidad con el respectivo Expediente Técnico y las demás condiciones que se indican en el numeral 3.1 del Capítulo III de la sección específica de las bases y los documentos del procedimiento.

[CONSIGNAR CIUDAD Y FECHA]

.....
Firma, Nombres y Apellidos del postor o
Representante legal o común, según corresponda

ANEXO N° 4

DECLARACIÓN JURADA DE PLAZO DE EJECUCIÓN DE LA OBRA

Señores
COMITÉ DE SELECCIÓN
LICITACIÓN PÚBLICA N° 47-2024-GRA--1
Presente.-

Mediante el presente, con pleno conocimiento de las condiciones que se exigen en las bases del procedimiento de la referencia, me comprometo a ejecutar la obra [CONSIGNAR LA DENOMINACIÓN DE LA CONVOCATORIA] en el plazo de [CONSIGNAR EL PLAZO OFERTADO, EL CUAL DEBE SER EXPRESADO EN DÍAS CALENDARIO] días calendario.

[CONSIGNAR CIUDAD Y FECHA]

.....
Firma, Nombres y Apellidos del postor o
Representante legal o común, según corresponda

ANEXO N° 5

PROMESA DE CONSORCIO

(Sólo para el caso en que un consorcio se presente como postor)

Señores
COMITÉ DE SELECCIÓN
LICITACIÓN PÚBLICA N° 47-2024-GRA--1
Presente.-

Los suscritos declaramos expresamente que hemos convenido en forma irrevocable, durante el lapso que dure el procedimiento de selección, para presentar una oferta conjunta a la **LICITACIÓN PÚBLICA N° [CONSIGNAR NOMENCLATURA DEL PROCEDIMIENTO]**.

Asimismo, en caso de obtener la buena pro, nos comprometemos a formalizar el contrato de consorcio, de conformidad con lo establecido por el artículo 140 del Reglamento de la Ley de Contrataciones del Estado, bajo las siguientes condiciones:

- a) Integrantes del consorcio
1. [NOMBRE, DENOMINACIÓN O RAZÓN SOCIAL DEL CONSORCIADO 1].
 2. [NOMBRE, DENOMINACIÓN O RAZÓN SOCIAL DEL CONSORCIADO 2].
- b) Designamos a [CONSIGNAR NOMBRES Y APELLIDOS DEL REPRESENTANTE COMÚN], identificado con [CONSIGNAR TIPO DE DOCUMENTO DE IDENTIDAD] N° [CONSIGNAR NÚMERO DE DOCUMENTO DE IDENTIDAD], como representante común del consorcio para efectos de participar en todos los actos referidos al procedimiento de selección, suscripción y ejecución del contrato correspondiente con [CONSIGNAR NOMBRE DE LA ENTIDAD].

Asimismo, declaramos que el representante común del consorcio no se encuentra impedido, inhabilitado ni suspendido para contratar con el Estado.

- c) Fijamos nuestro domicilio legal común en [.....].
- d) Las obligaciones que corresponden a cada uno de los integrantes del consorcio son las siguientes:

1. OBLIGACIONES DE [NOMBRE, DENOMINACIÓN O RAZÓN SOCIAL DEL CONSORCIADO 1] [%]⁵⁵

[DESCRIBIR LAS OBLIGACIONES DEL CONSORCIADO 1]

2. OBLIGACIONES DE [NOMBRE, DENOMINACIÓN O RAZÓN SOCIAL DEL CONSORCIADO 2] [%]⁵⁶

[DESCRIBIR LAS OBLIGACIONES DEL CONSORCIADO 2]

TOTAL OBLIGACIONES 100%⁵⁷

⁵⁵ Consignar únicamente el porcentaje total de las obligaciones, el cual debe ser expresado en número entero, sin decimales.

⁵⁶ Consignar únicamente el porcentaje total de las obligaciones, el cual debe ser expresado en número entero, sin decimales.

⁵⁷ Este porcentaje corresponde a la sumatoria de los porcentajes de las obligaciones de cada uno de los integrantes del consorcio.

[CONSIGNAR CIUDAD Y FECHA]

.....
Consortiado 1
Nombres, apellidos y firma del Consortiado 1
o de su Representante Legal
Tipo y N° de Documento de Identidad

.....
Consortiado 2
Nombres, apellidos y firma del Consortiado 2
o de su Representante Legal
Tipo y N° de Documento de Identidad

Importante

De conformidad con el artículo 52 del Reglamento, las firmas de los integrantes del consorcio deben ser legalizadas.

Importante para la Entidad

En caso de la contratación de la ejecución de una obra bajo el sistema a precios unitarios incluir el siguiente anexo:

ANEXO N° 6

PRECIO DE LA OFERTA

ÍTEM N° [INDICAR NÚMERO]

Señores

COMITÉ DE SELECCIÓN

LICITACIÓN PÚBLICA N° 47-2024-GRA--1

Presente.-

Es grato dirigirme a usted, para hacer de su conocimiento que, de acuerdo con las bases, mi oferta es la siguiente:

[INCLUIR LA ESTRUCTURA DEL PRESUPUESTO DE OBRA, A FIN DE QUE EL POSTOR CONSIGNE LOS PRECIOS UNITARIOS Y EL PRECIO TOTAL DE SU OFERTA, TAL COMO SE MUESTRA DE MANERA REFERENCIAL EN EL SIGUIENTE EJEMPLO:

N° ITEM	PARTIDA	UNIDAD	METRADO	PU	SUB TOTAL

1	Total costo directo (A)	
2	Gastos generales	
2.1	Gastos fijos	
2.2	Gastos variables	
	Total gastos generales (B)	
3	Utilidad (C)	
	SUBTOTAL (A+B+C)	
4	IGV ⁵⁸	
5	Monto total de la oferta	

...

El precio de la oferta en [CONSIGNAR LA MONEDA DE LA CONVOCATORIA] incluye todos los tributos, seguros, transporte, inspecciones, pruebas y, de ser el caso, los costos laborales conforme a la legislación vigente, así como cualquier otro concepto que pueda tener incidencia sobre el costo de la obra a ejecutar; excepto la de aquellos postores que gocen de alguna exoneración legal, no incluirán en el precio de su oferta los tributos respectivos.

[CONSIGNAR CIUDAD Y FECHA]

⁵⁸ Para el cálculo del IGV, aplica el redondeo previsto en la Resolución de Superintendencia SUNAT N° 025-2000/SUNAT o norma que la reemplace. En ese sentido, el porcentaje se calcula considerando dos (2) decimales. Para efectos del redondeo i) Si el primer decimal siguiente es inferior a cinco (5), el valor permanecerá igual, suprimiéndose los decimales posteriores y ii) Si el primer decimal siguiente es igual o superior a cinco (5), el valor será incrementado en un centésimo.

.....
**Firma, Nombres y Apellidos del postor o
Representante legal o común, según corresponda**

Importante

- *En caso que el postor reduzca su oferta, según lo previsto en el artículo 68 del Reglamento, debe presentar nuevamente este Anexo.*
- *El postor que goce de alguna exoneración legal, debe indicar que su oferta no incluye el tributo materia de la exoneración, debiendo incluir el siguiente texto:

"Mi oferta no incluye [CONSIGNAR EL TRIBUTO MATERIA DE LA EXONERACIÓN]".*
- *El análisis de precios unitarios y el detalle de los gastos generales fijos y variables no se presentan en la oferta, sino para el perfeccionamiento del contrato.*

Importante para la Entidad

- *A fin de facilitar la labor del comité de selección, se recomienda publicar conjuntamente con las bases un archivo en Excel del presupuesto de la obra conforme el expediente técnico a fin de que los postores puedan utilizarlo al momento de elaborar su oferta. En tal caso, consignar lo siguiente:

"Adicionalmente al documento escaneado del presente anexo, el postor puede adjuntar el archivo en Excel del presupuesto de la obra (que fue publicado conjuntamente con las bases), completando la información que sustenta el precio de su oferta. En caso de divergencia prevalece el documento escaneado del precio de la oferta".*
- *Si durante la fase de actos preparatorios, las Entidades advierten que es posible la participación de proveedores que gozan del beneficio de la exoneración del IGV prevista en la Ley N° 27037, Ley de Promoción de la Inversión en la Amazonía, consignar lo siguiente:*
- *"La oferta de los postores que presenten la Declaración Jurada de cumplimiento de condiciones para la aplicación de la exoneración del IGV (Anexo N° 7), debe encontrarse dentro de los límites del valor referencial sin IGV".*

ANEXO N° 9

**DECLARACIÓN JURADA
(NUMERAL 49.4 DEL ARTÍCULO 49 DEL REGLAMENTO)**

Señores
COMITÉ DE SELECCIÓN
LICITACIÓN PÚBLICA N° 47-2024-GRA--1
Presente.-

Mediante el presente el suscrito, postor y/o Representante Legal de [CONSIGNAR EN CASO DE SER PERSONA JURÍDICA], declaro que la experiencia que acredito de la empresa [CONSIGNAR LA DENOMINACIÓN DE LA PERSONA JURÍDICA] como consecuencia de una reorganización societaria, no se encuentra en el supuesto establecido en el numeral 49.4 del artículo 49 del Reglamento.

[CONSIGNAR CIUDAD Y FECHA]

.....
**Firma, Nombres y Apellidos del postor o
Representante legal, según corresponda**

Importante

A efectos de cautelar la veracidad de esta declaración, el postor puede verificar la información de la Relación de Proveedores Sancionados por el Tribunal de Contrataciones del Estado con Sanción Vigente en <http://portal.osce.gob.pe/rnp/content/relación-de-proveedores-sancionados>.

También le asiste dicha facultad al órgano encargado de las contrataciones o al órgano de la Entidad al que se le haya asignado la función de verificación de la oferta presentada por el postor ganador de la buena pro.

ANEXO N° 10

EXPERIENCIA DEL POSTOR EN LA ESPECIALIDAD

Señores
COMITÉ DE SELECCIÓN
LICITACIÓN PÚBLICA N° 47-2024-GRA--1
Presente.-

Mediante el presente, el suscrito detalla lo siguiente como EXPERIENCIA EN OBRAS SIMILARES:

Nº	CLIENTE	OBJETO DEL CONTRATO	Nº CONTRATO	FECHA DEL CONTRATO ⁵⁹	FECHA DE RECEPCIÓN DE LA OBRA	EXPERIENCIA PROVENIENTE ⁶⁰ DE:	MONEDA	IMPORTE ⁶¹	TIPO DE CAMBIO VENTA ⁶²	MONTO FACTURADO ACUMULADO ⁶³
1										
2										
3										
4										
5										
6										

⁵⁹ Se refiere a la fecha de suscripción del contrato.

⁶⁰ Si el titular de la experiencia no es el postor, consignar si dicha experiencia corresponde a la matriz en caso que el postor sea sucursal, o fue transmitida por reorganización societaria, debiendo acompañar la documentación sustentatoria correspondiente. Al respecto, según la Opinión N° 216-2017/DTN “Considerando que la sociedad matriz y la sucursal constituyen la misma persona jurídica, la sucursal puede acreditar como suya la experiencia de su matriz”. Del mismo modo, según lo previsto en la Opinión N° 010-2013/DTN, “... en una operación de reorganización societaria que comprende tanto una fusión como una escisión, la sociedad resultante podrá acreditar como suya la experiencia de la sociedad incorporada o absorbida, que se extingue producto de la fusión; asimismo, si en virtud de la escisión se transfiere un bloque patrimonial consistente en una línea de negocio completa, la sociedad resultante podrá acreditar como suya la experiencia de la sociedad escindida, correspondiente a la línea de negocio transmitida. De esta manera, la sociedad resultante podrá emplear la experiencia transmitida, como consecuencia de la reorganización societaria antes descrita, en los futuros procesos de selección en los que participe”.

⁶¹ Se refiere al monto del contrato ejecutado incluido adicionales y reducciones, de ser el caso.

⁶² El tipo de cambio venta debe corresponder al publicado por la SBS correspondiente a la fecha de suscripción del contrato.

⁶³ Consignar en la moneda establecida para el valor referencial.

Nº	CLIENTE	OBJETO DEL CONTRATO	Nº CONTRATO	FECHA DEL CONTRATO ⁵⁹	FECHA DE RECEPCIÓN DE LA OBRA	EXPERIENCIA PROVENIENTE ⁶⁰ DE:	MONEDA	IMPORTE ⁶¹	TIPO DE CAMBIO VENTA ⁶²	MONTO FACTURADO ACUMULADO ⁶³
7										
8										
9										
10										
TOTAL										

[CONSIGNAR CIUDAD Y FECHA]

.....
Firma, Nombres y Apellidos del postor o
Representante legal o común, según corresponda

ANEXO N° 12

**AUTORIZACIÓN DE NOTIFICACIÓN DE LA DECISIÓN DE LA ENTIDAD SOBRE LA
SOLICITUD DE AMPLIACIÓN DE PLAZO MEDIANTE MEDIOS ELECTRÓNICOS DE
COMUNICACIÓN**

(DOCUMENTO A PRESENTAR EN EL PERFECCIONAMIENTO DEL CONTRATO)

Señores

COMITÉ DE SELECCIÓN

LICITACIÓN PÚBLICA N° 47-2024-GRA--1

Presente.-

El que se suscribe, [.....], postor adjudicado y/o Representante Legal de [CONSIGNAR EN CASO DE SER PERSONA JURÍDICA], identificado con [CONSIGNAR TIPO DE DOCUMENTO DE IDENTIDAD] N° [CONSIGNAR NÚMERO DE DOCUMENTO DE IDENTIDAD], autorizo que durante la ejecución del contrato se me notifique al correo electrónico [INDICAR EL CORREO ELECTRÓNICO] lo siguiente:

✓ Notificación de la decisión de la Entidad respecto a la solicitud de ampliación de plazo.

[CONSIGNAR CIUDAD Y FECHA]

.....
**Firma, Nombres y Apellidos del postor o
Representante legal o común, según
corresponda**

Importante

La notificación de la decisión de la Entidad respecto a la solicitud de ampliación de plazo se efectúa por medios electrónicos de comunicación, siempre que se cuente con la autorización correspondiente y sea posible obtener un acuse de recibo a través del mecanismo utilizado.