

# **BASES INTEGRADAS DE LICITACIÓN PÚBLICA PARA LA CONTRATACIÓN DE LA EJECUCIÓN DE OBRAS**

*Aprobado mediante Directiva N° 001-2019-OSCE/CD*



**SUB DIRECCIÓN DE NORMATIVIDAD – DIRECCIÓN TÉCNICO NORMATIVA**  
ORGANISMO SUPERVISOR DE LAS CONTRATACIONES DEL ESTADO - OSCE

**SIMBOLOGÍA UTILIZADA:**

N°	Símbolo	Descripción
1	[ABC] / [.....]	La información solicitada dentro de los corchetes sombreados debe ser completada por la Entidad durante la elaboración de las bases.
2	[ABC] / [.....]	Es una indicación, o información que deberá ser completada por la Entidad con posterioridad al otorgamiento de la buena pro para el caso específico de la elaboración de la PROFORMA DEL CONTRATO; o por los proveedores, en el caso de los ANEXOS de la oferta.
3	<div>Importante</div> <ul style="list-style-type: none"> <li>• Abc</li> </ul>	Se refiere a consideraciones importantes a tener en cuenta por el comité de selección y por los proveedores.
4	<div>Advertencia</div> <ul style="list-style-type: none"> <li>• Abc</li> </ul>	Se refiere a advertencias a tener en cuenta por el comité de selección y por los proveedores.
5	<div>Importante para la Entidad</div> <ul style="list-style-type: none"> <li>• Xyz</li> </ul>	Se refiere a consideraciones importantes a tener en cuenta por el comité de selección y deben ser eliminadas una vez culminada la elaboración de las bases.

**CARACTERÍSTICAS DEL DOCUMENTO:**

Las bases estándar deben ser elaboradas en formato WORD, y deben tener las siguientes características:

N°	Características	Parámetros
1	Márgenes	Superior : 2.5 cm      Inferior: 2.5 cm Izquierda: 2.5 cm      Derecha: 2.5 cm
2	Fuente	Arial
3	Estilo de Fuente	Normal: Para el contenido en general Cursiva: Para el encabezado y pie de página Para las Consideraciones importantes (Ítem 3 del cuadro anterior)
4	Color de Fuente	Automático: Para el contenido en general Azul : Para las Consideraciones importantes (Ítem 3 del cuadro anterior)
5	Tamaño de Letra	16 : Para las dos primeras hojas de las Secciones General y Específica 11 : Para el nombre de los Capítulos. 10 : Para el cuerpo del documento en general 9 : Para el encabezado y pie de página Para el contenido de los cuadros, pudiendo variar, según la necesidad 8 : Para las Notas al pie
6	Alineación	Justificada: Para el contenido en general y notas al pie. Centrada : Para la primera página, los títulos de las Secciones y nombres de los Capítulos)
7	Interlineado	Sencillo
8	Espaciado	Anterior : 0 Posterior : 0
9	Subrayado	Para los nombres de las Secciones y para resaltar o hacer hincapié en algún concepto

**INSTRUCCIONES DE USO:**

- Una vez registrada la información solicitada dentro de los corchetes sombreados en gris, el texto deberá quedar en letra tamaño 10, con estilo normal, sin formato de negrita y sin sombreado.
- La nota **IMPORTANTE** no puede ser modificada ni eliminada en la Sección General. En el caso de la Sección Específica debe seguirse la instrucción que se indica en dicha nota.

Elaboradas en enero de 2019

Modificadas en junio y diciembre de 2019, julio de 2020, julio y diciembre de 2021, setiembre de 2022 y octubre de 2022

## **BASES ESTÁNDAR DE LICITACIÓN PÚBLICA PARA LA CONTRATACIÓN DE LA EJECUCIÓN DE OBRAS<sup>1</sup>**

### **BASES INTEGRADAS**

### **LICITACIÓN PÚBLICA N° 003-2025-GRA- SEDECENTRAL/CS**

### **PRIMERA CONVOCATORIA**

**CONTRATACIÓN DE LA EJECUCIÓN DE LA OBRA:  
“MEJORAMIENTO DE LOS SERVICIOS DE  
ESTABLECIMIENTOS DE SALUD ESTRATEGICO  
HUANCA SANCOS, DISTRITO DE SANCOS – PROVINCIA  
DE HUANCA SANCOS – DEPARTAMENTO DE  
AYACUCHO”**

---

<sup>1</sup> Estas bases se utilizarán para la contratación de la ejecución de obras. Para tal efecto, se deberá tener en cuenta la siguiente definición:

**Obra:** Construcción, reconstrucción, rehabilitación, remodelación, mejoramiento, demolición, renovación, ampliación y habilitación de bienes inmuebles, tales como edificaciones, estructuras, excavaciones, perforaciones, carreteras, puentes, entre otros, que requieren dirección técnica, expediente técnico, mano de obra, materiales y/o equipos.

## **DEBER DE COLABORACIÓN**

La Entidad y todo proveedor que se someta a las presentes Bases, sea como participante, postor y/o contratista, deben conducir su actuación conforme a los principios previstos en la Ley de Contrataciones del Estado.

En este contexto, se encuentran obligados a prestar su colaboración al OSCE y a la Secretaría Técnica de la Comisión de Defensa de la Libre Competencia del INDECOPI, en todo momento según corresponda a sus competencias, a fin de comunicar presuntos casos de fraude, colusión y corrupción por parte de los funcionarios y servidores de la Entidad, así como los proveedores y demás actores que participan en el proceso de contratación.

De igual forma, deben poner en conocimiento del OSCE y a la Secretaría Técnica de la Comisión de Defensa de la Libre Competencia del INDECOPI los indicios de conductas anticompetitivas que se presenten durante el proceso de contratación, en los términos del Decreto Legislativo N° 1034, "Ley de Represión de Conductas Anticompetitivas", o norma que la sustituya, así como las demás normas de la materia.

La Entidad y todo proveedor que se someta a las presentes Bases, sea como participante, postor y/o contratista del proceso de contratación deben permitir al OSCE o a la Secretaría Técnica de la Comisión de Defensa de la Libre Competencia del INDECOPI el acceso a la información referida a las contrataciones del Estado que sea requerida, prestar testimonio o absolución de posiciones que se requieran, entre otras formas de colaboración.

## **SECCIÓN GENERAL**

### **DISPOSICIONES COMUNES DEL PROCEDIMIENTO DE SELECCIÓN**

(ESTA SECCIÓN NO DEBE SER MODIFICADA EN NINGÚN EXTREMO, BAJO SANCIÓN DE NULIDAD)

## CAPÍTULO I

### ETAPAS DEL PROCEDIMIENTO DE SELECCIÓN

#### 1.1. REFERENCIAS

Cuando en el presente documento se mencione la palabra Ley, se entiende que se está haciendo referencia a la Ley N° 30225, Ley de Contrataciones del Estado, y cuando se mencione la palabra Reglamento, se entiende que se está haciendo referencia al Reglamento de la Ley de Contrataciones del Estado aprobado por Decreto Supremo N° 344-2018-EF.

Las referidas normas incluyen sus respectivas modificaciones, de ser el caso.

#### 1.2. CONVOCATORIA

Se realiza a través de su publicación en el SEACE de conformidad con lo señalado en el artículo 54 del Reglamento, en la fecha señalada en el calendario del procedimiento de selección, debiendo adjuntar las bases.

#### 1.3. REGISTRO DE PARTICIPANTES

El registro de participantes se realiza conforme al artículo 55 del Reglamento. En el caso de un consorcio, basta que se registre uno (1) de sus integrantes.

##### Importante

- *Para registrarse como participante en un procedimiento de selección convocado por las Entidades del Estado Peruano, es necesario que los proveedores cuenten con inscripción vigente y estar habilitados ante el Registro Nacional de Proveedores (RNP) que administra el Organismo Supervisor de las Contrataciones del Estado (OSCE). Para obtener mayor información, se puede ingresar a la siguiente dirección electrónica: [www.rnp.gob.pe](http://www.rnp.gob.pe).*
- *Los proveedores que deseen registrar su participación deben ingresar al SEACE utilizando su Certificado SEACE (usuario y contraseña). Asimismo, deben observar las instrucciones señaladas en el documento de orientación “Guía para el registro de participantes electrónico” publicado en <https://www2.seace.gob.pe/>.*
- *En caso los proveedores no cuenten con inscripción vigente en el RNP y/o se encuentren inhabilitados o suspendidos para ser participantes, postores y/o contratistas, el SEACE restringirá su registro, quedando a potestad de estos intentar nuevamente registrar su participación en el procedimiento de selección en cualquier otro momento, dentro del plazo establecido para dicha etapa, siempre que haya obtenido la vigencia de su inscripción o quedado sin efecto la sanción que le impuso el Tribunal de Contrataciones del Estado.*

#### 1.4. FORMULACIÓN DE CONSULTAS Y OBSERVACIONES A LAS BASES

La formulación de consultas y observaciones a las bases se efectúa de conformidad con lo establecido en los numerales 72.1 y 72.2 del artículo 72 del Reglamento.

##### Importante

*No pueden formularse consultas ni observaciones respecto del contenido de una ficha de homologación aprobada, aun cuando el requerimiento haya sido homologado parcialmente respecto a las características técnicas y/o requisitos de calificación y/o condiciones de ejecución. Las consultas y observaciones que se formulen sobre el particular, se tienen como no presentadas.*

### 1.5. ABSOLUCIÓN DE CONSULTAS, OBSERVACIONES E INTEGRACIÓN DE BASES

La absolución de consultas, observaciones e integración de las bases se realizan conforme a las disposiciones previstas en los numerales 72.4 y 72.5 del artículo 72 del Reglamento.

#### Importante

- *No se absolverán consultas y observaciones a las bases que se presenten en forma física.*
- *Cuando exista divergencia entre lo indicado en el pliego de absolución de consultas y observaciones y la integración de bases, prevalece lo absuelto en el referido pliego; sin perjuicio, del deslinde de responsabilidades correspondiente.*

### 1.6. ELEVACIÓN AL OSCE DEL PLIEGO DE ABSOLUCIÓN DE CONSULTAS Y OBSERVACIONES E INTEGRACIÓN DE BASES

Los cuestionamientos al pliego de absolución de consultas y observaciones, así como a las bases integradas por supuestas vulneraciones a la normativa de contrataciones, a los principios que rigen la contratación pública u otra normativa que tenga relación con el objeto de la contratación, pueden ser elevados al OSCE, de acuerdo a lo indicado en los numerales del 72.8 al 72.11 del artículo 72 del Reglamento.

La solicitud de elevación para emisión de Pronunciamiento se presenta ante la Entidad, la cual debe remitir al OSCE el expediente completo, de acuerdo a lo señalado en el artículo 124 del TUO de la Ley 27444, aprobado por Decreto Supremo N° 004-2019-JUS, al día hábil siguiente de recibida dicha solicitud.

#### Advertencia

*La solicitud de elevación al OSCE de los cuestionamientos al pliego de absolución de consultas y observaciones, así como a las Bases integradas, se realiza de manera electrónica a través del SEACE, a partir de la oportunidad en que establezca el OSCE mediante comunicado.*

#### Importante

*Constituye infracción pasible de sanción según lo previsto en el literal n) del numeral 50.1 del artículo 50 de la Ley, presentar cuestionamientos maliciosos o manifiestamente infundados al pliego de absolución de consultas y/u observaciones.*

### 1.7. FORMA DE PRESENTACIÓN DE OFERTAS

Las ofertas se presentan conforme lo establecido en el artículo 59 del Reglamento.

Las declaraciones juradas, formatos o formularios previstos en las bases que conforman la oferta deben estar debidamente firmados por el postor (firma manuscrita o digital, según la Ley N° 27269, Ley de Firmas y Certificados Digitales<sup>2</sup>). Los demás documentos deben ser visados por el postor. En el caso de persona jurídica, por su representante legal, apoderado o mandatario designado para dicho fin y, en el caso de persona natural, por este o su apoderado. No se acepta el pegado de la imagen de una firma o visto. Las ofertas se presentan foliadas.

<sup>2</sup> Para mayor información sobre la normativa de firmas y certificados digitales ingresar a: <https://www.indecopi.gob.pe/web/firmas-digitales/firmar-y-certificados-digitales>

#### Importante

- *Los formularios electrónicos que se encuentran en el SEACE y que los proveedores deben llenar para presentar sus ofertas, tienen carácter de declaración jurada.*
- *En caso la información contenida en los documentos escaneados que conforman la oferta no coincida con lo declarado a través del SEACE, prevalece la información declarada en los documentos escaneados.*
- *No se tomarán en cuenta las ofertas que se presenten en físico a la Entidad.*

### 1.8. PRESENTACIÓN Y APERTURA DE OFERTAS

El participante presentará su oferta de manera electrónica a través del SEACE, desde las 00:01 horas hasta las 23:59 horas del día establecido para el efecto en el cronograma del procedimiento; adjuntando el archivo digitalizado que contenga los documentos que conforman la oferta de acuerdo a lo requerido en las bases.

El participante debe verificar antes de su envío, bajo su responsabilidad, que el archivo pueda ser descargado y su contenido sea legible.

#### Importante

*Los integrantes de un consorcio no pueden presentar ofertas individuales ni conformar más de un consorcio en un procedimiento de selección, o en un determinado ítem cuando se trate de procedimientos de selección según relación de ítems.*

En la apertura electrónica de la oferta, el comité de selección, verifica la presentación de lo exigido en la sección específica de las bases, de conformidad con el numeral 73.2 del artículo 73 del Reglamento. De no cumplir con lo requerido, la oferta se considera no admitida.

Asimismo, el comité de selección declara no admitidas las ofertas que se encuentran por debajo del noventa por ciento (90%) del valor referencial o que excedan en más del diez por ciento (10%) del valor referencial.

### 1.9. EVALUACIÓN DE LAS OFERTAS

La evaluación consiste en la aplicación de los factores de evaluación previstos en el Capítulo IV de la sección específica de las bases a las ofertas admitidas, con el objeto de determinar la oferta con el mejor puntaje y el orden de prelación de las ofertas.

Para determinar la oferta con el mejor puntaje, se toma en cuenta lo indicado en el numeral 74.2 del artículo 74 del Reglamento.

El desempate mediante sorteo se realiza de manera electrónica a través del SEACE.

#### Importante

*En el caso de procedimientos de selección por relación de ítems cuando la obra se ejecute fuera de la provincia de Lima y Callao y el monto del valor referencial de algún ítem no supere los novecientos mil Soles (S/ 900,000.00), a solicitud del postor se asigna una bonificación equivalente al diez por ciento (10%) sobre el puntaje total obtenido en dicho ítem por los postores con domicilio en la provincia donde se ejecuta la obra, o en las provincias colindantes, sean o no pertenecientes al mismo departamento o región. El domicilio es el consignado en la constancia de inscripción ante el RNP<sup>3</sup>.*

### 1.10. CALIFICACIÓN DE OFERTAS

<sup>3</sup> La constancia de inscripción electrónica se visualizará en el portal web del Registro Nacional de Proveedores: [www.rnp.gob.pe](http://www.rnp.gob.pe)



Luego de culminada la evaluación, el comité de selección califica a los postores que obtuvieron el primer, segundo, tercer y cuarto lugar, según el orden de prelación, verificando que cumplan con los requisitos de calificación detallados en el numeral 3.2 del Capítulo III de la sección específica de las bases. La oferta del postor que no cumpla con los requisitos de calificación es descalificada.

Si alguno de los cuatro (4) postores no cumple con los requisitos de calificación, se aplica lo establecido en los numerales 75.2 y 75.3 del artículo 75 del Reglamento.

#### **1.11. SUBSANACIÓN DE LAS OFERTAS**

La subsanación de las ofertas se sujeta a lo establecido en el artículo 60 del Reglamento. La corrección aritmética a la que hace referencia el numeral 60.4 de dicho artículo procede para la ejecución de obras a suma alzada.

El plazo que se otorgue para la subsanación no puede ser inferior a un (1) día hábil.

La solicitud de subsanación se realiza de manera electrónica a través del SEACE y será remitida al correo electrónico consignado por el postor al momento de realizar su inscripción en el RNP, siendo su responsabilidad el permanente seguimiento de las notificaciones a dicho correo. La notificación de la solicitud se entiende efectuada el día de su envío al correo electrónico.

La presentación de las subsanaciones se realiza a través del SEACE. No se tomará en cuenta la subsanación que se presente en físico a la Entidad.

#### **1.12. RECHAZO DE LAS OFERTAS**

Previo al otorgamiento de la buena pro, el comité de selección revisa las ofertas económicas que cumplen los requisitos de calificación, de conformidad con lo establecido para el rechazo de ofertas, previsto en el artículo 68 del Reglamento, de ser el caso.

De rechazarse alguna de las ofertas calificadas, el comité de selección revisa el cumplimiento de los requisitos de calificación de los postores que siguen en el orden de prelación, en caso las hubiere.

#### **1.13. OTORGAMIENTO DE LA BUENA PRO**

Definida la oferta ganadora, el comité de selección otorga la buena pro, mediante su publicación en el SEACE, incluyendo el cuadro comparativo y las actas debidamente motivadas de los resultados de la admisión, no admisión, evaluación, calificación, descalificación, rechazo y el otorgamiento de la buena pro.

#### **1.14. CONSENTIMIENTO DE LA BUENA PRO**

Cuando se hayan presentado dos (2) o más ofertas, el consentimiento de la buena pro se produce a los ocho (8) días hábiles siguientes de la notificación de su otorgamiento, sin que los postores hayan ejercido el derecho de interponer el recurso de apelación.

En caso que se haya presentado una sola oferta, el consentimiento de la buena pro se produce el mismo día de la notificación de su otorgamiento.

El consentimiento del otorgamiento de la buena pro se publica en el SEACE al día hábil siguiente de producido.

##### **Importante**

*Una vez consentido el otorgamiento de la buena pro, el órgano encargado de las contrataciones o el órgano de la Entidad al que se haya asignado tal función realiza la verificación de la oferta presentada por el postor ganador de la buena pro conforme lo establecido en el numeral 64.6 del artículo 64 del Reglamento.*

## CAPÍTULO II

### SOLUCIÓN DE CONTROVERSIAS DURANTE EL PROCEDIMIENTO DE SELECCIÓN

#### 2.1. RECURSO DE APELACIÓN

A través del recurso de apelación se pueden impugnar los actos dictados durante el desarrollo del procedimiento de selección hasta antes del perfeccionamiento del contrato.

El recurso de apelación se presenta ante y es resuelto por el Tribunal de Contrataciones del Estado.

Los actos que declaren la nulidad de oficio, la cancelación del procedimiento de selección y otros actos emitidos por el Titular de la Entidad que afecten la continuidad de este, se impugnan ante el Tribunal de Contrataciones del Estado.

#### Importante

- *Una vez otorgada la buena pro, el comité de selección, está en la obligación de permitir el acceso de los participantes y postores al expediente de contratación, salvo la información calificada como secreta, confidencial o reservada por la normativa de la materia, a más tardar dentro del día siguiente de haberse solicitado por escrito.*  
*Luego de otorgada la buena pro no se da a conocer las ofertas cuyos requisitos de calificación no fueron analizados y revisados por el comité de selección.*
- *A efectos de recoger la información de su interés, los postores pueden valerse de distintos medios, tales como: (i) la lectura y/o toma de apuntes, (ii) la captura y almacenamiento de imágenes, e incluso (iii) pueden solicitar copia de la documentación obrante en el expediente, siendo que, en este último caso, la Entidad deberá entregar dicha documentación en el menor tiempo posible, previo pago por tal concepto.*
- *El recurso de apelación se presenta ante la Mesa de Partes del Tribunal o ante las oficinas desconcentradas del OSCE.*

#### 2.2. PLAZOS DE INTERPOSICIÓN DEL RECURSO DE APELACIÓN

La apelación contra el otorgamiento de la buena pro o contra los actos dictados con anterioridad a ella se interpone dentro de los ocho (8) días hábiles siguientes de haberse notificado el otorgamiento de la buena pro.

La apelación contra los actos dictados con posterioridad al otorgamiento de la buena pro, contra la declaración de nulidad, cancelación y declaratoria de desierto del procedimiento, se interpone dentro de los ocho (8) días hábiles siguientes de haberse tomado conocimiento del acto que se desea impugnar.

### **CAPÍTULO III DEL CONTRATO**

#### **3.1. PERFECCIONAMIENTO DEL CONTRATO**

Los plazos y el procedimiento para perfeccionar el contrato se realiza conforme a lo indicado en el artículo 141 del Reglamento.

Para perfeccionar el contrato, el postor ganador de la buena pro debe presentar los documentos señalados en los artículos 139 y 175 del Reglamento, así como los previstos en la sección específica de las bases.

#### **3.2. GARANTÍAS**

Las garantías que deben otorgar los postores y/o contratistas, según corresponda, son las de fiel cumplimiento del contrato y por los adelantos.

##### **3.2.1. GARANTÍA DE FIEL CUMPLIMIENTO**

Como requisito indispensable para perfeccionar el contrato, el postor ganador debe entregar a la Entidad la garantía de fiel cumplimiento del mismo por una suma equivalente al diez por ciento (10%) del monto del contrato original. Esta se mantiene vigente hasta el consentimiento de la liquidación final.

##### **3.2.2. GARANTÍA DE FIEL CUMPLIMIENTO POR PRESTACIONES ACCESORIAS**

En las contrataciones que conllevan la ejecución de prestaciones accesorias, tales como mantenimiento, reparación o actividades afines, se otorga una garantía adicional por una suma equivalente al diez por ciento (10%) del monto del contrato de la prestación accesoria, la misma que debe ser renovada periódicamente hasta el cumplimiento total de las obligaciones garantizadas.

##### **3.2.3. GARANTÍA POR ADELANTO**

En caso se haya previsto en la sección específica de las bases la entrega de adelantos, el contratista debe presentar una garantía emitida por idéntico monto conforme a lo estipulado en el artículo 153 del Reglamento.

#### **3.3. REQUISITOS DE LAS GARANTÍAS**

Las garantías que se presenten deben ser incondicionales, solidarias, irrevocables y de realización automática en el país, al solo requerimiento de la Entidad. Asimismo, deben ser emitidas por empresas que se encuentren bajo la supervisión directa de la Superintendencia de Banca, Seguros y Administradoras Privadas de Fondos de Pensiones y que cuenten con clasificación de riesgo B o superior. Asimismo, deben estar autorizadas para emitir garantías; o estar consideradas en la última lista de bancos extranjeros de primera categoría que periódicamente publica el Banco Central de Reserva del Perú.

**Importante**

*Corresponde a la Entidad verificar que las garantías presentadas por el postor ganador de la buena pro y/o contratista cumplan con los requisitos y condiciones necesarios para su aceptación y eventual ejecución; sin perjuicio de la determinación de las responsabilidades funcionales que correspondan.*

#### **Advertencia**

*Los funcionarios de las Entidades no deben aceptar garantías emitidas bajo condiciones distintas a las establecidas en el presente numeral, debiendo tener en cuenta lo siguiente:*

*1. La clasificadora de riesgo que asigna la clasificación a la empresa que emite la garantía debe encontrarse listada en el portal web de la SBS (<http://www.sbs.gob.pe/sistema-financiero/clasificadoras-de-riesgo>).*

*2. Se debe identificar en la página web de la clasificadora de riesgo respectiva, cuál es la clasificación vigente de la empresa que emite la garantía, considerando la vigencia a la fecha de emisión de la garantía.*

*3. Para fines de lo establecido en el artículo 148 del Reglamento, la clasificación de riesgo B, incluye las clasificaciones B+ y B.*

*4. Si la empresa que otorga la garantía cuenta con más de una clasificación de riesgo emitida por distintas empresas listadas en el portal web de la SBS, bastará que en una de ellas cumpla con la clasificación mínima establecida en el Reglamento.*

*En caso exista alguna duda sobre la clasificación de riesgo asignada a la empresa emisora de la garantía, se deberá consultar a la clasificadora de riesgos respectiva.*

*De otro lado, además de cumplir con el requisito referido a la clasificación de riesgo, a efectos de verificar si la empresa emisora se encuentra autorizada por la SBS para emitir garantías, debe revisarse el portal web de dicha Entidad (<http://www.sbs.gob.pe/sistema-financiero/relacion-de-empresas-que-se-encuentran-autorizadas-a-emitir-cartas-fianza>).*

*Los funcionarios competentes deben verificar la autenticidad de la garantía a través de los mecanismos establecidos (consulta web, teléfono u otros) por la empresa emisora.*

### **3.4. EJECUCIÓN DE GARANTÍAS**

La Entidad puede solicitar la ejecución de las garantías conforme a los supuestos contemplados en el artículo 155 del Reglamento.

### **3.5. ADELANTOS**

La Entidad puede establecer la entrega de adelantos directos y adelantos para materiales e insumos, y en el caso de contratos bajo la modalidad llave en mano, para equipamiento y mobiliario, de conformidad con el artículo 180 del Reglamento, siempre que ello haya sido previsto en la sección específica de las bases.

Asimismo, la Entidad puede establecer la obligación de constituir un fideicomiso para el manejo de los recursos que el contratista reciba a título de adelanto, de acuerdo al procedimiento, plazos y requisitos señalados en los artículos 184 y 185 del Reglamento.

### **3.6. VALORIZACIONES**

Las valorizaciones son la cuantificación económica de un avance físico en la ejecución de la obra, realizada en un período determinado, tienen el carácter de pagos a cuenta y son elaboradas el último día de cada período previsto en la sección específica de las bases, por el inspector o supervisor, según corresponda y el contratista.

En caso se haya suscrito contrato con un consorcio, el pago de las valorizaciones se realizará a quien se indique en el contrato de consorcio.

**Advertencia**

*En caso de retraso en los pagos a cuenta o pago final por parte de la Entidad, salvo que se deba a caso fortuito o fuerza mayor, esta reconoce al contratista los intereses legales correspondientes, de conformidad con el artículo 39 de la Ley y los artículos 1244, 1245 y 1246 del Código Civil, debiendo repetir contra los responsables de la demora injustificada.*

**3.7. REAJUSTES**

Los reajustes se calculan conforme lo indicado en el numeral 38.3 del artículo 38 y el artículo 195 del Reglamento.

**Importante**

*Tanto la elaboración como la aplicación de las fórmulas polinómicas se sujetan a lo dispuesto en el Decreto Supremo N° 011-79-VC y sus modificatorias, ampliatorias y complementarias.*

**3.8. PENALIDADES****3.12.1. PENALIDAD POR MORA EN LA EJECUCIÓN DE LA PRESTACIÓN**

En caso de retraso injustificado del contratista en la ejecución de las prestaciones objeto del contrato, la Entidad le aplica automáticamente una penalidad por mora por cada día de atraso, de conformidad con el artículo 162 del Reglamento.

**3.12.2. OTRAS PENALIDADES**

La Entidad puede establecer penalidades distintas a la mencionada en el numeral precedente, según lo previsto en el artículo 163 del Reglamento y lo indicado en la sección específica de las bases.

Estos dos tipos de penalidades se calculan en forma independiente y pueden alcanzar cada una un monto máximo equivalente al diez por ciento (10%) del monto del contrato vigente, o de ser el caso, del ítem que debió ejecutarse.

**3.9. INCUMPLIMIENTO DEL CONTRATO**

Las causales para la resolución del contrato, serán aplicadas de conformidad con el artículo 36 de la Ley y 164 del Reglamento.

**3.10. DISPOSICIONES FINALES**

Todos los demás aspectos del presente procedimiento no contemplados en las bases se regirán supletoriamente por la Ley y su Reglamento, así como por las disposiciones legales vigentes.

## **SECCIÓN ESPECÍFICA**

### **CONDICIONES ESPECIALES DEL PROCEDIMIENTO DE SELECCIÓN**

(EN ESTA SECCIÓN LA ENTIDAD DEBERÁ COMPLETAR LA INFORMACIÓN EXIGIDA, DE ACUERDO A LAS INSTRUCCIONES INDICADAS)

## CAPÍTULO I GENERALIDADES

### 1.1. ENTIDAD CONVOCANTE

Nombre : GOBIERNO REGIONAL DE AYACUCHO  
RUC N° : 20452393493  
Domicilio legal : JR. CALLAO N° 122 AYACUCHO – HUAMANGA – AYACUCHO  
Teléfono : 066-289505  
Correo electrónico : [abastecimiento@regionayacucho.gob.pe](mailto:abastecimiento@regionayacucho.gob.pe)

### 1.2. OBJETO DE LA CONVOCATORIA

El presente procedimiento de selección tiene por objeto la contratación de la ejecución de la obra **“MEJORAMIENTO DE LOS SERVICIOS DE ESTABLECIMIENTOS DE SALUD ESTRATEGICOS HUANCA SANCOS, DISTRITO DE SANCOS – PROVINCIA DE HUANCA SANCOS – DEPARTAMENTO DE AYACUCHO”**

### 1.3. VALOR REFERENCIAL<sup>4</sup>

El valor referencial asciende a **S/ 99,645,495.59 (Noventa y Nueve Millones Seiscientos Cuarenta y Cinco Mil Cuatrocientos Noventa y Cinco con 59/100 Soles)**, incluidos los impuestos de Ley y cualquier otro concepto que incida en el costo total de la ejecución de la obra. El valor referencial ha sido calculado al mes de MARZO 2025

Valor Referencial (VR)	Límites <sup>5</sup>	
	Inferior	Superior
<b>S/ 99,645,495.59 (Noventa y Nueve Millones Seiscientos Cuarenta y Cinco Mil Cuatrocientos Noventa y Cinco con 59/100 Soles),</b>	<b>S/ 89,680,946.04 (Ochenta Y Nueve Millones Seiscientos Ochenta Mil Novecientos Cuarenta Y Seis Con 04/100 Soles)</b>	<b>S/ 109,610,045.14 (Ciento Nueve Millones Seiscientos Diez Mil Cuarenta Y Cinco Con 14/100 Soles)</b>

#### Importante

*El precio de las ofertas no puede exceder los límites del valor referencial de conformidad con el numeral 28.2 del artículo 28 de la Ley.*

### 1.4. EXPEDIENTE DE CONTRATACIÓN

Documento y fecha de aprobación del expediente de contratación : FORMATO N°02, fecha 14/04/2025

<sup>4</sup> El monto del valor referencial indicado en esta sección de las bases no debe diferir del monto del valor referencial consignado en la ficha del procedimiento en el SEACE. No obstante, de existir contradicción entre estos montos, primará el monto del valor referencial indicado en las bases aprobadas.

<sup>5</sup> De acuerdo a lo señalado en el artículo 48 del Reglamento, estos límites se calculan considerando dos (2) decimales. Para ello, si el límite inferior tiene más de dos (2) decimales, se aumenta en un dígito el valor del segundo decimal; en el caso del límite superior, se considera el valor del segundo decimal sin efectuar el redondeo.

Documento y fecha de aprobación del expediente técnico	:	Resolucion Gerencial N° 047-2022-GRA/GGR-GRI. El 14 de Febrero de 2022
Documento y fecha de actualización del expediente técnico, de corresponder	:	Resolucion Gerencial N° 126-2025-GRA/GGR-GRI. El 26 de marzo de 2025
Tipo y número del procedimiento de selección que se convocó para la elaboración del expediente técnico, de corresponder	:	AS-SM-8-2019-MPH-1

### 1.5. FUENTE DE FINANCIAMIENTO

#### RECURSOS DETERMINADOS

##### Importante

*La fuente de financiamiento debe corresponder a aquella prevista en la Ley de Equilibrio Financiero del Presupuesto del Sector Público del año fiscal en el cual se convoca el procedimiento de selección.*

### 1.6. SISTEMA DE CONTRATACIÓN

El presente procedimiento se rige por el sistema de **SUMA ALZADA**, de acuerdo con lo establecido en el expediente de contratación respectivo.

### 1.7. MODALIDAD DE EJECUCIÓN

#### LLAVE EN MANO

### 1.8. ALCANCES DEL REQUERIMIENTO

El alcance de la ejecución de la obra está definido en el Capítulo III de la presente sección de las bases.

### 1.9. PLAZO DE EJECUCIÓN DE LA OBRA

El plazo de ejecución del presente contrato es de: **Setecientos Veinte (720)** días calendario para ejecución de obra y **Sesenta (60)** días calendario para Liquidación de Obra.

### 1.10. COSTO DE REPRODUCCIÓN Y ENTREGA DE BASES Y DEL EXPEDIENTE TÉCNICO DE LA OBRA

Los participantes registrados tienen el derecho a recabar las bases y el expediente técnico de la obra en versión impresa o digital, según su elección, para cuyo efecto deben:

Pagar en	:	Jr. Callao N°122 – Ayacucho, piso 1 - Unidad de Caja
Recoger en	:	Jr. Callao N°122 – Ayacucho, piso 3 – Oficina de Abastecimiento
Costo de bases	:	Impresa: S/ 10.00 (Diéz con 00/100 Soles)
Costo del expediente técnico	:	Impreso: S/ 1,500.00 (Mil Quinientos con 00/100 Soles) Digital: S/ 60.00 (Sesenta con 00/100 soles)

Las bases y el expediente técnico se entregan inmediatamente después de realizado el pago correspondiente. Excepcionalmente, el expediente técnico en versión impresa puede ser entregado dentro del plazo máximo de un (1) día hábil de efectuado el pago.



**Importante**

- *La Entidad debe entregar una constancia o formulario de cargos en donde consta que el participante recibió el expediente técnico completo. Dicha constancia o formulario debe incluir un índice del contenido del expediente técnico y número de folios correspondientes.*
- *El costo de entrega del ejemplar de las bases y del expediente técnico, no puede exceder el costo de su reproducción.*

**Advertencia**

*Las Entidades deben cautelar bajo responsabilidad que la versión impresa y digital del expediente técnico correspondan a la versión original del expediente técnico aprobado.*

**1.11. ACCESO VIRTUAL AL EXPEDIENTE TÉCNICO DE LA OBRA**

El expediente técnico de la obra en versión digital se encuentra publicado en el SEACE, obligatoriamente, desde la fecha de la convocatoria del presente procedimiento de selección.

**1.12. BASE LEGAL**

- ✓ Ley N°30225, Ley de Contrataciones del Estado y modificatorias
- ✓ Decreto Supremo N°082-2019-EF, Texto Único Ordenado de la Ley N°30225.
- ✓ Decreto Supremo N°344-2018-EF, que aprueba el Reglamento de la Ley N°30225 y modificatorias.
- ✓ Ley N°31953, Ley de Presupuesto del Sector Público para el año fiscal 2025.
- ✓ Ley N°31954, Ley de Equilibrio Financiero del Presupuesto sector público para el año fiscal 2024.
- ✓ Decreto Supremo N°011-79-VC.
- ✓ Ley 32103, Ley que aprueba créditos suplementarios para el financiamiento de mayores gastos asociados a la reactivación económica y dicta otras medidas.
- ✓ Directivas OSCE, aplicables al presente procedimiento de selección.

Las referidas normas incluyen sus respectivas modificaciones, de ser el caso.

## CAPÍTULO II DEL PROCEDIMIENTO DE SELECCIÓN

### 2.1. CALENDARIO DEL PROCEDIMIENTO DE SELECCIÓN

Según el cronograma de la ficha de selección de la convocatoria publicada en el SEACE.

#### Importante

*De conformidad con la vigesimosegunda Disposición Complementaria Final del Reglamento, en caso la Entidad (Ministerios y sus organismos públicos, programas o proyectos adscritos) haya difundido el requerimiento a través del SEACE siguiendo el procedimiento establecido en dicha disposición, no procede formular consultas u observaciones al requerimiento.*

### 2.2. CONTENIDO DE LAS OFERTAS

La oferta contendrá, además de un índice de documentos<sup>6</sup>, la siguiente documentación:

#### 2.2.1. Documentación de presentación obligatoria

##### 2.2.1.1. Documentos para la admisión de la oferta

- a) Declaración jurada de datos del postor. (**Anexo N° 1**)
- b) Documento que acredite la representación de quien suscribe la oferta.

En caso de persona jurídica, copia del certificado de vigencia de poder del representante legal, apoderado o mandatario designado para tal efecto.

En caso de persona natural, copia del documento nacional de identidad o documento análogo, o del certificado de vigencia de poder otorgado por persona natural, del apoderado o mandatario, según corresponda.

En el caso de consorcios, este documento debe ser presentado por cada uno de los integrantes del consorcio que suscriba la promesa de consorcio, según corresponda.

#### Advertencia

*De acuerdo con el artículo 4 del Decreto Legislativo N° 1246, las Entidades están prohibidas de exigir a los administrados o usuarios la información que puedan obtener directamente mediante la interoperabilidad a que se refieren los artículos 2 y 3 de dicho Decreto Legislativo. En esa medida, si la Entidad es usuaria de la Plataforma de Interoperabilidad del Estado – PIDE<sup>7</sup> y siempre que el servicio web se encuentre activo en el Catálogo de Servicios de dicha plataforma, no corresponderá exigir el certificado de vigencia de poder y/o documento nacional de identidad.*

- c) Declaración jurada de acuerdo con el literal b) del artículo 52 del Reglamento. (**Anexo N° 2**)
- d) Declaración jurada de cumplimiento del Expediente Técnico, según el numeral 3.1 del Capítulo III de la presente sección. (**Anexo N° 3**)

<sup>6</sup> La omisión del índice no determina la no admisión de la oferta.

<sup>7</sup> Para mayor información de las Entidades usuarias y del Catálogo de Servicios de la Plataforma de Interoperabilidad del Estado – PIDE ingresar al siguiente enlace <https://www.gobiernodigital.gob.pe/interoperabilidad/>

- e) Declaración jurada de plazo de ejecución de la obra. **(Anexo N° 4)**
- f) Promesa de consorcio con firmas legalizadas, de ser el caso, en la que se consigne los integrantes, el representante común, el domicilio común y las obligaciones a las que se compromete cada uno de los integrantes del consorcio, así como el porcentaje equivalente a dichas obligaciones. **(Anexo N° 5)**
- g) El precio de la oferta en SOLES y:
  - ✓ El desagregado de partidas, cuando el procedimiento se haya convocado a suma alzada.
  - ✓ Los precios unitarios, considerando las partidas según lo previsto en el último párrafo del literal b) del artículo 35 del Reglamento.

Asimismo, la oferta incluye el monto de la prestación accesoria, cuando corresponda. **(Anexo N° 6)**

El precio total de la oferta y los subtotales que lo componen deben ser expresados con dos (2) decimales. Los precios unitarios pueden ser expresados con más de dos (2) decimales.

#### **Importante**

- *El comité de selección no puede incorporar documentos adicionales para la admisión de la oferta a los establecidos en este acápite.*
- *El análisis de precios unitarios y el detalle de los gastos generales fijos y variables de la oferta se presentan para el perfeccionamiento del contrato.*
- *El comité de selección declara no admitidas las ofertas que no se encuentren dentro de los límites del valor referencial previstos en el numeral 28.2 del artículo 28 de la Ley. Asimismo, verifica la presentación de los documentos requeridos. De no cumplir con lo requerido, la oferta se considera no admitida.*

#### **2.2.1.2. Documentos para acreditar los requisitos de calificación**

Incorporar en la oferta los documentos que acreditan los **“Requisitos de Calificación”** que se detallan en el numeral 3.2 del Capítulo III de la presente sección de las bases.

#### **2.2.2. Documentación de presentación facultativa:**

- a) *Incorporar en la oferta los documentos que acreditan los “Factores de Evaluación” establecidos en el Capítulo IV de la presente sección de las bases, a efectos de obtener el puntaje previsto en dicho Capítulo para cada factor.*

#### **Advertencia**

*El comité de selección no podrá exigir al postor la presentación de documentos que no hayan sido indicados en los acápites “Documentos para la admisión de la oferta”, “Requisitos de calificación” y “Factores de evaluación”.*

**2.3. REQUISITOS PARA PERFECCIONAR EL CONTRATO**

El postor ganador de la buena pro debe presentar los siguientes documentos para perfeccionar el contrato:

- a) Garantía de fiel cumplimiento del contrato.
- b) Garantía de fiel cumplimiento por prestaciones accesorias, de ser el caso.
- c) Solicitud para la constitución del fideicomiso, en el marco de lo establecido en el literal a) del numeral 184.9 del artículo 184 del Reglamento, de ser el caso<sup>8</sup>.
- d) Contrato de consorcio con firmas legalizadas ante Notario de cada uno de los integrantes, de ser el caso.
- e) Código de cuenta interbancaria (CCI) o, en el caso de proveedores no domiciliados, el número de su cuenta bancaria y la entidad bancaria en el exterior.
- f) Copia de la vigencia del poder del representante legal de la empresa que acredite que cuenta con facultades para perfeccionar el contrato, cuando corresponda.
- g) Copia de DNI del postor en caso de persona natural, o de su representante legal en caso de persona jurídica.

**Advertencia**

*De acuerdo con el artículo 4 del Decreto Legislativo N° 1246, las Entidades están prohibidas de exigir a los administrados o usuarios la información que puedan obtener directamente mediante la interoperabilidad a que se refieren los artículos 2 y 3 de dicho Decreto Legislativo. En esa medida, si la Entidad es usuaria de la Plataforma de Interoperabilidad del Estado – PIDE<sup>9</sup> y siempre que el servicio web se encuentre activo en el Catálogo de Servicios de dicha plataforma, no corresponderá exigir los documentos previstos en los literales e) y f).*

- h) Domicilio para efectos de la notificación durante la ejecución del contrato.
- i) Autorización de notificación de la decisión de la Entidad sobre la solicitud de ampliación de plazo mediante medios electrónicos de comunicación<sup>10</sup>. **(Anexo N° 12)**
- j) Constancia de capacidad libre de contratación expedida por el RNP<sup>11</sup>.
- k) Programa de Ejecución de Obra (CPM) el cual presenta la ruta crítica y el calendario de avance de obra valorizado.
- l) Calendario de adquisición de materiales e insumos necesarios para la ejecución de obra, en concordancia con el calendario de avance de obra valorizado. Este calendario se actualiza con cada ampliación de plazo otorgada, en concordancia con el calendario de avance de obra valorizado vigente.

**Importante para la Entidad**

*En el caso de obras bajo la modalidad de ejecución llave en mano, cuando se haya previsto otorgar adelanto para equipamiento y mobiliario, con respecto al literal anterior, considerar el siguiente texto:*

- l) Calendario de adquisición de materiales e insumos necesarios para la ejecución de obra, que incluye el equipamiento y mobiliario cuando corresponda, de acuerdo con el calendario de avance de obra valorizado. Este calendario se actualiza con cada ampliación de plazo otorgada, en concordancia con el calendario de avance de obra valorizado vigente.*

**Incorporar a las bases o eliminar, según corresponda.**

- m) Calendario de utilización de equipo, en caso la naturaleza de la contratación lo

<sup>8</sup> Cuando la Entidad no haya incorporado en las bases la obligación de constituir un fideicomiso para la administración de los adelantos destinados a la ejecución de obra, el postor adjudicado puede presentar la solicitud para la constitución del fideicomiso.

<sup>9</sup> Para mayor información de las Entidades usuarias y del Catálogo de Servicios de la Plataforma de Interoperabilidad del Estado – PIDE ingresar al siguiente enlace <https://www.gobiernodigital.gob.pe/interoperabilidad/>

<sup>10</sup> En tanto se implemente la funcionalidad en el SEACE, de conformidad con la Primera Disposición Complementaria Transitoria del Decreto Supremo N° 234-2022-EF.

<sup>11</sup> Este requisito no aplica para procedimientos de contratación directa por la causal de carácter de secreto, secreto militar o por razones de orden interno.

- requiera.
- n) Memoria en la que se señalen las consideraciones que se han tomado en cuenta para la elaboración de los documentos indicados en los literales k) l) y m).
  - o) Análisis de precios unitarios de las partidas y detalle de los gastos generales fijos y variables de la oferta, en caso de obras sujetas a precios unitarios<sup>12</sup>.
  - p) Desagregado por partidas que dio origen a la oferta, en caso de obras a suma alzada.
  - q) Copia de documentos que sustenten la propiedad, la posesión, el compromiso de compra venta o alquiler u otro documento que acredite la disponibilidad del requisito de calificación equipamiento estratégico. En el caso que el postor ganador sea un consorcio los documentos de acreditación de este requisito pueden estar a nombre del consorcio o de uno de sus integrantes.
  - r) Copia de los diplomas que acrediten la formación académica requerida del plantel profesional clave, en caso que el grado o título profesional requerido no se encuentre publicado en el Registro Nacional de Grados Académicos y Títulos Profesionales a cargo de la de la Superintendencia Nacional de Educación Superior Universitaria – SUNEDU<sup>13</sup>.
  - s) Copia de (i) contratos y su respectiva conformidad o (ii) constancias o (iii) certificados o (iv) cualquier otra documentación que, de manera fehaciente demuestre la experiencia del personal que conforma el plantel profesional clave.

#### Importante

- *La Entidad debe aceptar las diferentes denominaciones utilizadas para acreditar la carrera profesional requerida, aun cuando no coincida literalmente con aquella prevista en los requisitos de calificación (por ejemplo Ingeniería Ambiental, Ingeniería en Gestión Ambiental, Ingeniería y Gestión Ambiental u otras denominaciones).*

- *Los documentos que acreditan la experiencia del personal deben incluir como mínimo los nombres y apellidos del profesional, el cargo desempeñado, el plazo de la prestación indicando el día, mes y año de inicio y culminación, el nombre de la Entidad u organización que emite el documento, la fecha de emisión y nombres y apellidos de quien suscribe el documento.*

*En caso estos documentos establezcan el plazo de la experiencia adquirida por el profesional en meses sin especificar los días la Entidad debe considerar el mes completo.*

*De presentarse experiencia ejecutada paralelamente (traslape), para el cómputo del tiempo de dicha experiencia sólo se considerará una vez el periodo traslapado. No obstante, de presentarse periodos traslapados en el residente de obra, no se considera ninguna de las experiencias acreditadas, salvo la ejecución de obras por paquete.*

*Se considerará aquella experiencia que no tenga una antigüedad mayor a veinticinco (25) años anteriores a la fecha de la presentación de ofertas.*

*Asimismo, la Entidad debe valorar de manera integral los documentos presentados para acreditar dicha experiencia. En tal sentido, aun cuando en los documentos presentados la denominación del cargo o puesto no coincida literalmente con aquella prevista en los requisitos de calificación, se deberá validar la experiencia si las actividades que realizó el profesional corresponden con la función propia del cargo o puesto requerido.*

- *Cuando el postor ganador de la buena pro presenta como plantel profesional clave a profesionales que se encuentren prestando servicios como residente o supervisor en obras contratadas por la Entidad que no cuentan con recepción, procede otorgar plazo adicional para subsanar, conforme lo previsto en el literal a) del artículo 141 del Reglamento.*
- *En caso que el postor ganador de la buena pro sea un consorcio, las garantías que presente este para el perfeccionamiento del contrato, así como durante la ejecución contractual, de ser el caso, además de cumplir con las condiciones establecidas en el*

<sup>12</sup> La Entidad puede requerir este documento en caso de obras a suma alzada.

<sup>13</sup> <https://enlinea.sunedu.gob.pe/>

artículo 33 de la Ley y en el artículo 148 del Reglamento, deben consignar expresamente el nombre completo o la denominación o razón social de los integrantes del consorcio, en calidad de garantizados, de lo contrario no podrán ser aceptadas por las Entidades. No se cumple el requisito antes indicado si se consigna únicamente la denominación del consorcio, conforme lo dispuesto en la Directiva “Participación de Proveedores en Consorcio en las Contrataciones del Estado”.

#### Importante

- Corresponde a la Entidad verificar que las garantías presentadas por el postor ganador de la buena pro cumplan con los requisitos y condiciones necesarios para su aceptación y eventual ejecución, sin perjuicio de la determinación de las responsabilidades funcionales que correspondan.
- De conformidad con el Reglamento Consular del Perú aprobado mediante Decreto Supremo N° 076-2005-RE para que los documentos públicos y privados extendidos en el exterior tengan validez en el Perú, deben estar legalizados por los funcionarios consulares peruanos y refrendados por el Ministerio de Relaciones Exteriores del Perú, salvo que se trate de documentos públicos emitidos en países que formen parte del Convenio de la Apostilla, en cuyo caso bastará con que estos cuenten con la Apostilla de la Haya<sup>14</sup>.
- La Entidad no puede exigir documentación o información adicional a la consignada en el presente numeral para el perfeccionamiento del contrato.

#### 2.4. PERFECCIONAMIENTO DEL CONTRATO

El contrato se perfecciona con la suscripción del documento que lo contiene. Para dicho efecto el postor ganador de la buena pro, dentro del plazo previsto en el artículo 141 del Reglamento, debe presentar la documentación requerida en **Mesa de Partes de la Entidad en el Jr. Callo N° 122 Piso – Ayacucho – Huamanga - Ayacucho**.

#### Importante

En el caso de contratación de obras por paquete, se debe suscribir un contrato por cada obra incluida en el paquete.

#### 2.5. ADELANTOS<sup>15</sup>

##### 2.5.1. ADELANTO DIRECTO

“La Entidad otorgará 01 adelanto directos por el 10% del monto del contrato original.

El contratista debe solicitar formalmente el Adelanto Directo dentro de los ocho (8) días siguientes a la suscripción del contrato, adjuntando a su solicitud la garantía por adelantos<sup>13</sup> mediante carta fianza o póliza de caución y el comprobante de pago correspondiente. La Entidad debe entregar el monto solicitado dentro de los siete (7) días contados a partir del día siguiente de recibida la solicitud del contratista.

Vencido el plazo para solicitar el adelanto no procede la solicitud.

##### 2.5.2. ADELANTO PARA MATERIALES E INSUMOS

<sup>14</sup> Según lo previsto en la Opinión N° 009-2016/DTN.

<sup>15</sup> Si la Entidad ha previsto la entrega de adelantos, debe prever el procedimiento para su entrega, conforme a lo previsto en los artículos 181 y 182 del Reglamento.

La Entidad otorgará adelantos para materiales o insumos por el 20% del monto del contrato original, conforme al calendario de adquisición de materiales o insumos presentado por el contratista.

La entrega de los adelantos se realizará en un plazo de quince (15) días calendario previos a la fecha prevista en el calendario de adquisición de materiales o insumos para cada adquisición, con la finalidad que EL CONTRATISTA pueda disponer de los materiales o insumos en la oportunidad prevista en el calendario de avance de obra valorizado. Para tal efecto, EL CONTRATISTA debe solicitar la entrega del adelanto en un plazo de ocho (08) días calendario anteriores al inicio del plazo antes mencionado, adjuntando a su solicitud la garantía por adelantos mediante carta fianza o póliza de caución y el comprobante de pago respectivo".

El postor podrá presentar su solicitud de fideicomiso dentro del expediente de firma de contrato, conforme a lo establecido en la Ley N° 30225 y su Reglamento.

Asimismo, de acuerdo con el numeral 184.9 del artículo 184 del Reglamento de la Ley de Contrataciones del Estado, la solicitud de fideicomiso podrá presentarse al momento de la suscripción del contrato o hasta ocho (08) días hábiles después de su firma.

No obstante, la aprobación o rechazo de dicha solicitud será potestad de la Entidad, quien evaluará y sustentará su decisión conforme a la normativa vigente y los intereses del proceso de contratación.

## 2.6. VALORIZACIONES

El periodo de valorización será MENSUAL

### Importante

- *Cuando el periodo de valorización establecido por la Entidad sea el mensual, el plazo del pago de la valorización se regirá por lo dispuesto en el numeral 194.7 del artículo 194 del Reglamento. En cambio, si la Entidad prevé un periodo de valorización distinto al mensual, se debe establecer los plazos y procedimiento aplicables para la valorización, teniendo en consideración lo dispuesto en el numeral 194.6 del referido artículo, así como el plazo para el pago de las valorizaciones.*
- *Las valorizaciones de obra se presentan a través del módulo de ejecución contractual del SEACE. Dicha obligación aplica a los contratos de obra que deriven de procedimientos de selección para la ejecución de obras, convocados a partir de la entrada en vigencia de la Directiva N° 001-2022-OSCE/CD "Gestión de las valorizaciones de obra a través del SEACE"<sup>16</sup>. Mediante comunicado el OSCE publica y difunde la relación de Entidades obligadas a usar la sección de valorizaciones electrónicas como medio para la gestión de las valorizaciones de obra. El primer listado de entidades obligadas se encuentra publicado en el siguiente enlace:*

<https://www.gob.pe/institucion/osce/noticias/575017-comunicado-n-001-2022-osce>

## 2.7. PLAZO PARA EL PAGO DEL SALDO DE LA LIQUIDACIÓN DEL CONTRATO DE OBRA

La Entidad o el contratista, según corresponda, deben efectuar el pago del monto correspondiente al saldo de la liquidación del contrato de obra, en el plazo de **TREINTA (30)** días calendario, computados desde el día siguiente del consentimiento de la liquidación. Para tal efecto, la parte que solicita el pago debe presentar el comprobante de pago respectivo.

<sup>16</sup> Aprobada mediante Resolución N° 002-2022-OSCE-PRE y modificada mediante Resolución N° 042-2022-OSCE/PRE, publicadas en el Diario Oficial El Peruano el 10 de enero de 2022 y 5 de marzo de 2022, respectivamente.



## CAPÍTULO III REQUERIMIENTO

### Importante

*Es responsabilidad de la Entidad cautelar la adecuada formulación del expediente técnico, debiendo asegurar la calidad técnica y reducir la necesidad de su reformulación por errores o deficiencias técnicas que repercutan en el proceso de contratación y en la ejecución de la obra.*

### 3.1. EXPEDIENTE TÉCNICO E INFORMACIÓN COMPLEMENTARIA DEL EXPEDIENTE TÉCNICO

#### 3.1.1 Consideraciones generales

El expediente técnico aprobado por el **GOBIERNO REGIONAL DE AYACUCHO**, es el documento que define las características técnicas del proyecto a partir de las cuales se ejecutará la obra, describiendo de manera precisa las principales características de esta (planos), definiendo igualmente los aspectos técnicos requeridos para su ejecución (especificaciones técnicas y estudios específicos realizados/estudio de suelos, hidrológicos, cálculos para el diseño de estructuras, etc.), así como su costo (presupuesto y análisis de precios unitarios) y cantidades referenciales de trabajo a ejecutar (metrados).

El expediente técnico determina y define el plazo de ejecución de obra, calculado en base a rendimientos (de equipos y mano de obra) considerados en las diferentes partidas que conforman el presupuesto de obra, los que toman en cuenta las características climáticas y de altura de la zona (msnm) donde se ejecutará la obra; los rendimientos utilizados en los precios unitarios asumen las condiciones de altura que afectan a los equipos y personal de obra, así como en el caso de lluvias su periodo de presencia, por lo que solo bajo situaciones extraordinarias se podría ver afectado el plazo de ejecución.

El proyecto se desarrollará sobre la base del Expediente Técnico aprobado por el GOBIERNO REGIONAL DE AYACUCHO (ENTIDAD).

Nombre de la obra : **“MEJORAMIENTO DE LOS SERVICIOS DEL ESTABLECIMIENTO DE SALUD ESTRATEGICO HUANCA SANCOS, DISTRITO DE SANCOS – PROVINCIA DE HUANCA SANCOS – DEPARTAMENTO DE AYACUCHO”**

Ubicación : El lugar de ejecución de la obra es el siguiente:

Distrito	:	SANCOS
Provincia	:	HUANCA SANCOS
Región	:	AYACUCHO

#### 1.1. ANTECEDENTES

El Centro de salud de Huanca sancos, se encuentra ubicado en el programa de vivienda municipal Sonqo, del lote de terreno matriz de 2,499112,874.70m<sup>2</sup> y el área a independizar a favor del, misterio de salud micro red de huanca sancos 8,000.19 m<sup>2</sup> de la ciudad de huanca sancos, distrito de sancos, provincia de huanca sancos y región de Ayacucho.

El centro poblado Huanca Sancos, cuenta con un centro de salud, que cuenta perteneciente a la Micro Red Huanca Sancos. Tanto la infraestructura como el equipamiento son deficientes en este establecimiento, lo cual incide negativamente en la cobertura y la calidad del servicio, determinando que los pobladores del Centro poblado, se vean obligados a desplazarse a la ciudad de pausa para conseguir adecuada atención.



Debe tenerse en cuenta que las principales enfermedades epidemiológicas presentes en el centro poblado se deben a la presencia de dengue, ofidismo, leptospirosis y peste, según reportes de la dirección de epidemiología de la Dirección Regional de Salud Ayacucho.

El centro de salud Huanca Sancos, distrito de Sancos se encuentra expuesta ante el peligro de inundación pluvial por encontrarse en una planicie ligeramente inclinada que no permite la evacuación rápida de las aguas de escorrentía superficial, lo cual aumenta la vulnerabilidad de sus instalaciones de salud. Con la finalidad de contribuir a reducir los factores de vulnerabilidad y mitigar los efectos de posibles eventos adversos en el futuro, así como para promover la adopción de medidas preparativas en seguridad y protección de la población, de infraestructura pública e inversiones, es que se debe incluir la evaluación de riesgos de desastres en su planificación y planteamiento arquitectónico y estructural.

## 1.2. Valor Referencial

El valor referencial asciende a **S/ 99,645,495.59 (NOVENTA Y NUEVE MILLONES SEISCIENTOS CUARENTA Y CINCO MIL CUATROCIENTOS NOVENTA Y CINCO CON 59/100 SOLES)**, incluidos los impuestos de Ley y cualquier otro concepto que incida en el costo total de la ejecución de la obra. El presupuesto del Expediente Técnico ha sido calculado en el mes de marzo del 2025.

PRESUPUESTO RESUMEN			
<b>I. INFRAESTRUCTURA</b>			
001	OBRAS PRELIMINARES	S/	4,905,844.35
002	ESTRUCTURAS	S/	12,789,690.46
003	ARQUITECTURA	S/	9,786,215.16
004	INSTALACIONES SANITARIAS	S/	4,970,413.80
005	INSTALACIONES ELECTRICAS	S/	6,806,365.11
006	INSTALACIONES MECANICAS	S/	10,258,364.16
007	TECNOLOGIAS DE LA INFORMACION Y COMUNICACIONES	S/	8,017,307.09
=====			
	<b>COSTO DIRECTO</b>	S/.	57,534,200.13
	GASTOS GENERALES (12.91%)	S/.	7,430,130.20
	UTILIDAD 7.00%	S/.	4,027,394.01
=====			
	<b>SUB TOTAL</b>	S/.	68,991,724.34
	IGV 18%	S/.	12,418,510.38
=====			
	<b>COSTO TOTAL DE OBRA - INFRAESTRUCTURA</b>	S/.	81,410,234.72
<b>II. EQUIPAMIENTO MEDICO Y MOBILIARIO</b>			
001	EQUIPAMIENTO MEDICO Y MOBILIARIO	S/.	14,135,595.87
=====			
	<b>COSTO DIRECTO</b>	S/.	14,135,595.87
	GASTOS GENERALES (7.324%)	S/.	1,035,303.12
	UTILIDAD 2.00%	S/.	282,711.92
=====			
	<b>SUB TOTAL</b>	S/.	15,453,610.91
	IGV 18%	S/.	2,781,649.96
=====			
	<b>COSTO TOTAL DE EQUIPAMIENTO MEDICO Y MOBILIARIO</b>	S/.	18,235,260.87
=====			
<b>PRESUPUESTO BASE DE EJECUCIÓN</b>			<b>S/.</b> 99,645,495.59

El valor referencial incluye todos los tributos, seguros, transportes, inspecciones, pruebas y, de ser el caso, los costos laborales conforme a la legislación vigente, así como cualquier otro concepto que pueda tener incidencia sobre el costo de la ejecución de la obra a ser contratada. La Entidad no reconocerá pago adicional de ninguna naturaleza.

El presente proceso de selección se convoca bajo el sistema de contratación a Suma Alzada, y bajo la modalidad de ejecución Llave en mano.

La entidad mediante lo indicado en los términos de referencia precisa la responsabilidad que tendrá el Contratista durante la ejecución contractual, en este sentido, de evidenciarse y sustentarse deductivos

y/o adicionales, previo informe respectivo de la supervisión, la Entidad procederá conforme lo establece el artículo N° 157 del Reglamento de la Ley de Contrataciones del Estado para dar cumplimiento de la meta de la obra principal.

### **1.3. NOMBRE DEL PROYECTO**

**“MEJORAMIENTO DE LOS SERVICIOS DEL ESTABLECIMIENTO DE SALUD ESTRATEGICO HUANCA SANCOS, DISTRITO DE SANCOS – PROVINCIA DE HUANCA SANCOS – DEPARTAMENTO DE AYACUCHO”**

### **1.4. OBJETIVO**

Elaborar la propuesta del proyecto para el Centro de Salud Huanca Sancos, para su mejoramiento en los servicios de salud prestados, ello de acuerdo al tipo de intervención planteada (obra nueva).

### **1.5. MARCO NORMATIVO**

- Decreto Supremo N° 011-2006-VIVIENDA y N° 006-2011-VIVIENDA, que aprueba el Reglamento Nacional de Edificaciones y sus modificatorias.
- Norma A.010 “Condiciones Generales de Diseño”, versión modificada y aprobada mediante D.S. N° 010-2009-Vivienda, publicada el 09 de mayo del 2009 y modificatorias como el D.S. N° 005-2014-Vivienda del 09 de mayo de 2014.
- Norma A.050 Salud
- Norma técnica A.120, accesibilidad universal en edificaciones
- Norma A.130 Seguridad en edificaciones
- Resolución Ministerial N° 045-2015/MINSA, que aprueba la NTS N° 113-MINSA/DGIEM-V.01 “Infraestructura y Equipamiento de los Establecimientos de Salud del Primer Nivel de Atención”.
- Resolución Ministerial N° 660-2014/MINSA, que aprueba la NTS N° 110-MINSA/DIGIEM – V-01, Norma técnica de salud “Infraestructura y equipamiento de los establecimientos de salud del segundo nivel de atención”.
- Resolución Ministerial N°015-2015/ DGIEM que aprueba la “Directiva Administrativa que regula la Identificación y Señalización de los Establecimientos de Salud”.
- Resolución Ministerial N° 076-2014/MINSA, que aprueba la “Guía técnica para la Categorización de Establecimientos del Sector Salud”.
- Resolución Ministerial N°015-2015/ DGIEM que aprueba la “Directiva Administrativa que regula la Identificación y Señalización de los Establecimientos de Salud”.

## **2. DESCRIPCIÓN DEL TERRENO**

### **2.1. UBICACIÓN Y LOCALIZACIÓN**

El puesto de salud Huanca sancos se encuentra en el centro poblado de Sancos – Huanca Sancos- Ayacucho

- Coordenadas UTM : 570545.382 m E, 8461429.573 m S
- Altitud : 3563 m.s.n.m

Ilustración 1: Ubicación y localización

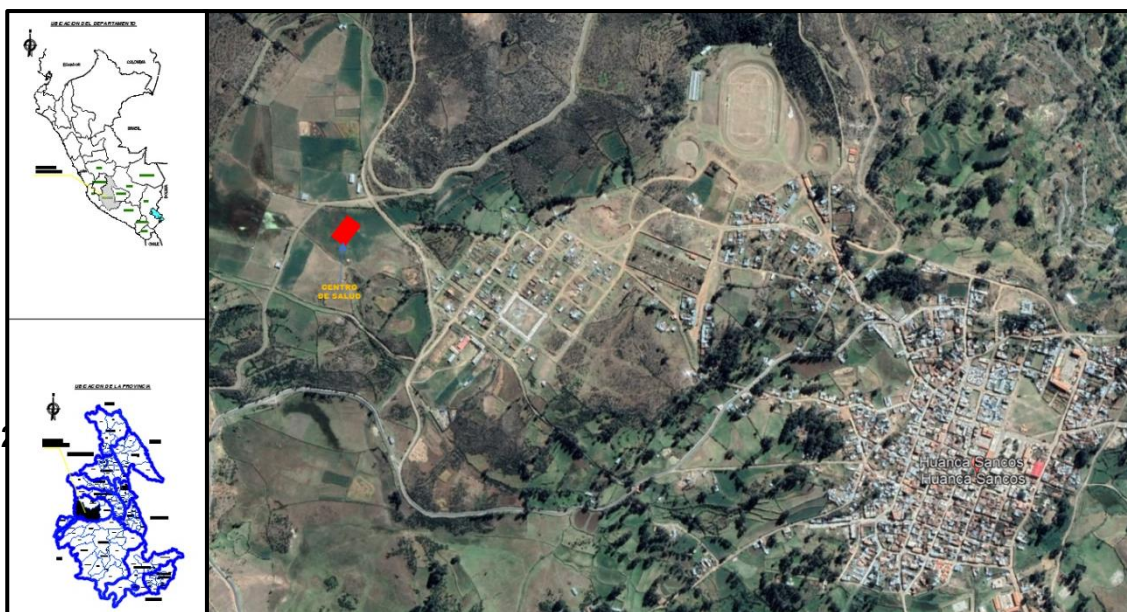

### PERÍMETRO

El terreno nuevo propuesto se encuentra ubicado en el programa de vivienda municipal Sonqo, del lote de terreno matriz de 2,499,112,874.70m<sup>2</sup> y el área a independizar a favor del misterio de salud micro red de huanca sancos 8,208.10 m<sup>2</sup> de la ciudad de huanca sancos, distrito de sancos, provincia de huanca sancos y región de Ayacucho.

Ilustración 2: Cuadro de áreas

CUADRO DE ÁREAS		
AREAS	M2	PERIMETRO
Área de terreno según título de propiedad	8208.10 m <sup>2</sup>	368.01 ml
Área de terreno según levantamiento	8208.10 m <sup>2</sup>	368.01 ml.
Diferencia	--	--

(\*) Las medidas de los linderos han sido verificadas mediante un levantamiento topográfico, la diferencia existente se da debido a la propuesta de habilitación urbana de la zona, existiendo a áreas cedidas a vía según se indica en el plano topográfico.

### 2.3. LINDEROS E INSCRIPCIÓN REGISTRAL

Según levantamiento topográfico, el terreno cuenta con un área de 8208.10 m<sup>2</sup> y un perímetro de 368.01ml, a nombre del del Ministerio de Salud y cuenta con los siguientes linderos:

<b>Por el frente: entrando (Norte)</b>	JR. LOS CACTUS CON 76.00 ml.
<b>Por el fondo: entrando (Sur)</b>	JR. LOS TUNALES CON 76.00 ML
<b>Por la izquierda: (oeste)</b>	Con Calle S/N, CON 108 ml.
<b>Por la derecha: (oeste)</b>	Con Calle S/N, 108 ml

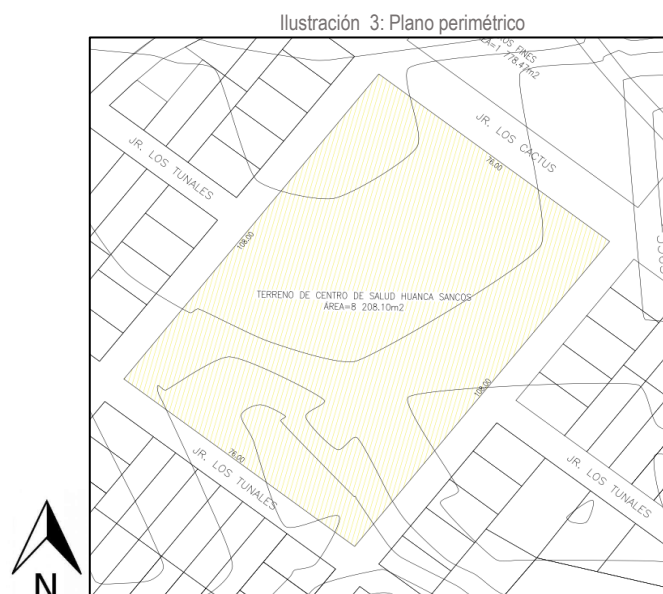

## 2.4. ACCESIBILIDAD

El acceso a la zona del proyecto es únicamente por vía terrestre a través de la carretera 30D de Ayacucho a la provincia de Huanca Sancos que tiene una distancia de 148 km con un tiempo en camioneta de 3h 32 min aproximadamente.

## 2.5. CARACTERÍSTICAS DEL TERRENO

### 2.5.1. Morfología

El terreno es regular de 4 lados con pendiente hacia el lado sur; presenta 04 frentes, siendo el de mayor longitud el que da hacia la Av. Los Cactus, por lo que presenta buenas condiciones de accesibilidad, además de ello su ubicación, guarda concordancia con lo indicado en la NTS 113, en su Ítem 6.1.3 Respecto a las características físicas de un terreno y su dimensionamiento

### 2.5.2. Topografía

Presenta una topografía con desnivel regular, con un sector relativamente plano adyacente al ingreso principal, cuyas cotas van de 3568msnm en el lado norte y 3565.00 msnm lado sur, salvando una diferencia de altura  $h = 3.00\text{m}$  aprox.; constituyendo una pendiente 3 %.

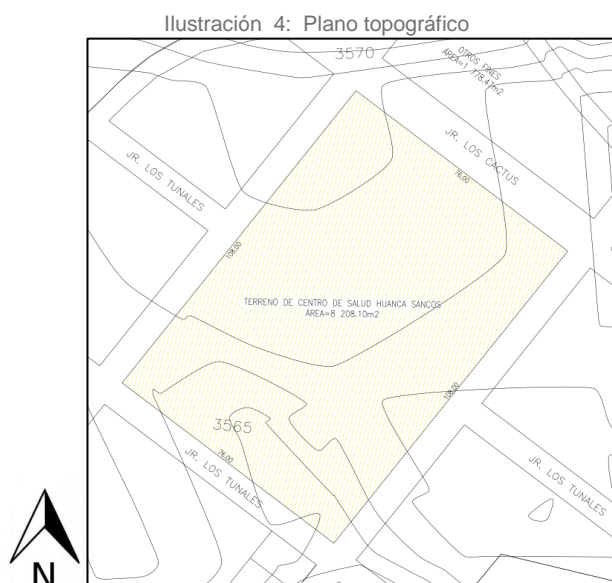

**2.5.3. Energía Eléctrica**

La energía eléctrica del centro poblado de Huancasancos es suministrada por la concesionaria que opera en la zona la cual está conectado al sistema eléctrico rural, contando con energía eléctrica en las viviendas.

**2.5.4. Salud**

El centro poblado Huancasancos, cuenta con un centro de salud, que cuenta perteneciente a la Micro Red Huanca Sancos. Tanto la infraestructura como el equipamiento son deficientes en este establecimiento, lo cual incide negativamente en la cobertura y la calidad del servicio, determinando que los pobladores del Centro poblado, se vean obligados a desplazarse a la ciudad de Puno para conseguir adecuada atención.

Debe tenerse en cuenta que las principales enfermedades epidemiológicas presentes en el centro poblado se deben a la presencia de dengue, cólera, leptospirosis y peste, según reportes de la dirección de epidemiología de la Dirección Regional de Salud Ayacucho.

**2.6. Aspectos Económicos**

La actividad económica principal es la actividad agrícola y ganadera, otros como la caza y silvicultura, en menor intensidad.

La producción de cultivos de pan llevar se orienta fundamentalmente al autoconsumo, y los exiguos excedentes de producción que se generan son comercializados en los mercados locales de sancos.

**2.7. Aspectos Físicos****2.7.1. Geomorfología**

El reconocimiento de las características geomorfológicas, nos permitirá hacer un diagnóstico de los diferentes factores condicionantes que pueden afectar a la localidad del centro de salud de Huanca Sancos.

**2.7.2. Elevación**

La elevación o altitud de la zona de estudio es de 3459 msnm.

**2.7.3. Pendiente**

En la localidad de Huanca sancos podemos distinguir dos zonas las que están definidas por planicies de pendientes que varían entre los 0° a 45°.

**2.7.4. Geología regional**

Regionalmente se identifican tres unidades geomorfológicas principales, originadas por los ciclos erosivos, como consecuencias del levantamiento de los Andes, los cuales son:

- Valles
- Llanuras de Caravelí
- Flanco Occidental de los andes

Esta última unidad constituye el relieve más importante y de mayor extensión en ella se puede determinar otras formas secundarias como: Peneplanicie de Puno, Altiplano y Zonas de Conos volcánicos

**Valles**

Esta unidad geomorfológica es el resultado de las etapas de erosión Valle y Cañón, las que durante su actividad han originado numerosas quebradas, y valles profundos, presentes en el cuadrángulo de Puno, por donde discurren en forma impetuosa, hacia la costa. Los ríos descienden de la cordillera de los andes, desde una altura de 4800m, en Caravelí los principales valles, como el Ocoña, tiene una gradiente más suave y un lecho bastante amplio



Figura N°2 Mapa de Geología

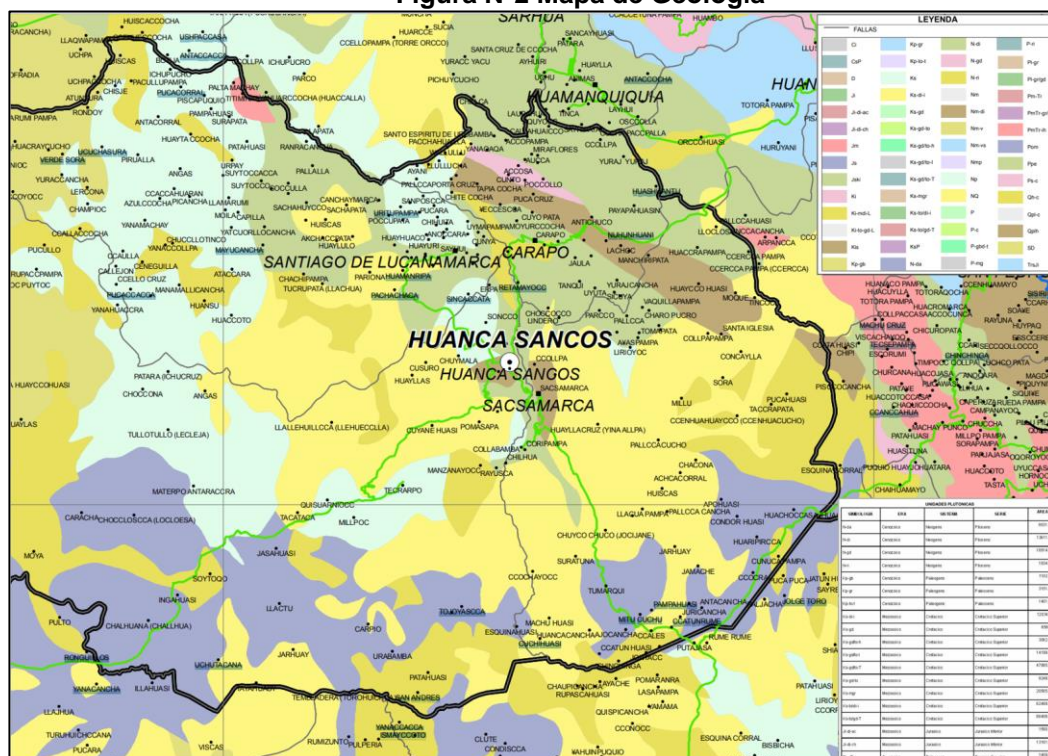

Fuente: Gobierno regional de Ayacucho – mapa geológico

## 2.7.5. Hidrografía

En cuanto a la hidrografía la localidad cuenta se encuentra en la cuenca de Ocoña

Figura N°3 Mapa de Hidrológico

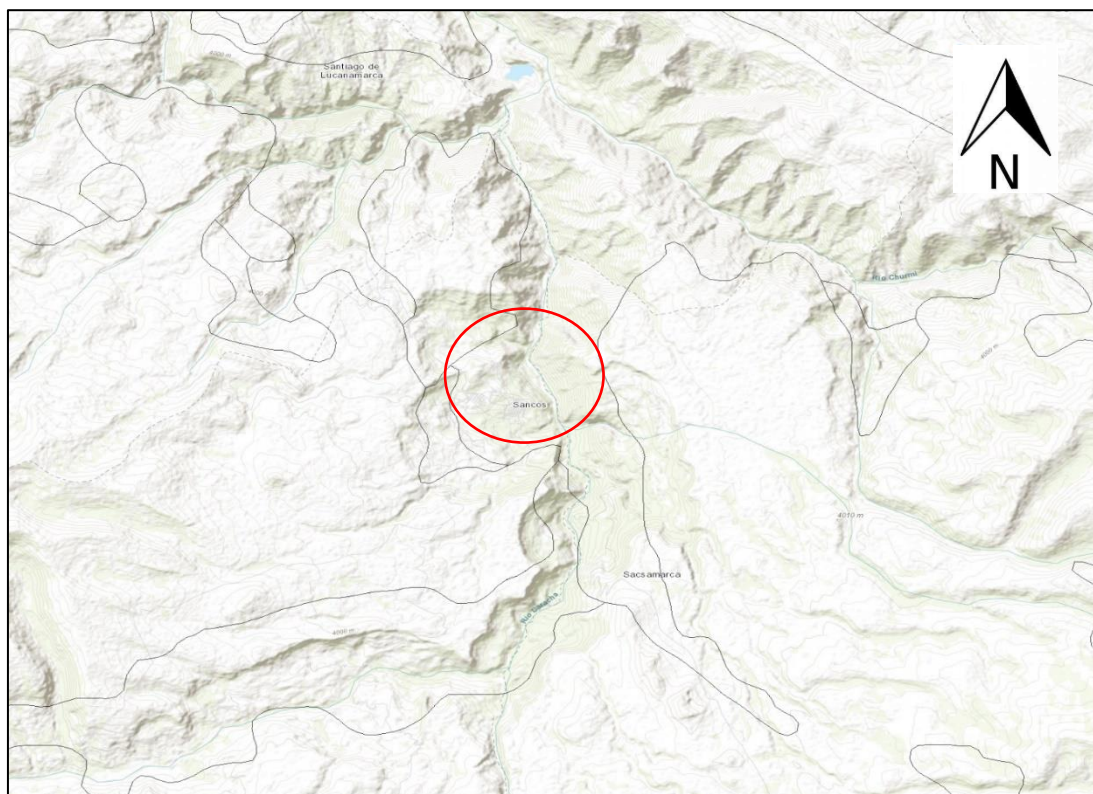

Fuente: INGENMET

### 2.7.6. Asoleamiento

El recorrido solar e incidencia de los rayos solares es de Este (mañanas)-Oeste (tardes), existiendo variaciones de ángulo de incidencia progresivo que llegan a su máximo en los solsticios y equinoccios. En relación al clima de la selva, los ambientes en el proyecto especialmente internamiento deben contar con aporte indirecto de energía solar, a fin de asegurar espacios con confort térmico especialmente en consultorios.



Ilustración 5: Recorrido Solar y Asoleamiento

Fuente: [www.sunearthtools.com](http://www.sunearthtools.com)

## 3. DIMENSIONAMIENTO DEL PROYECTO

### 3.1. CARTERA DE SERVICIOS A CUBRIR

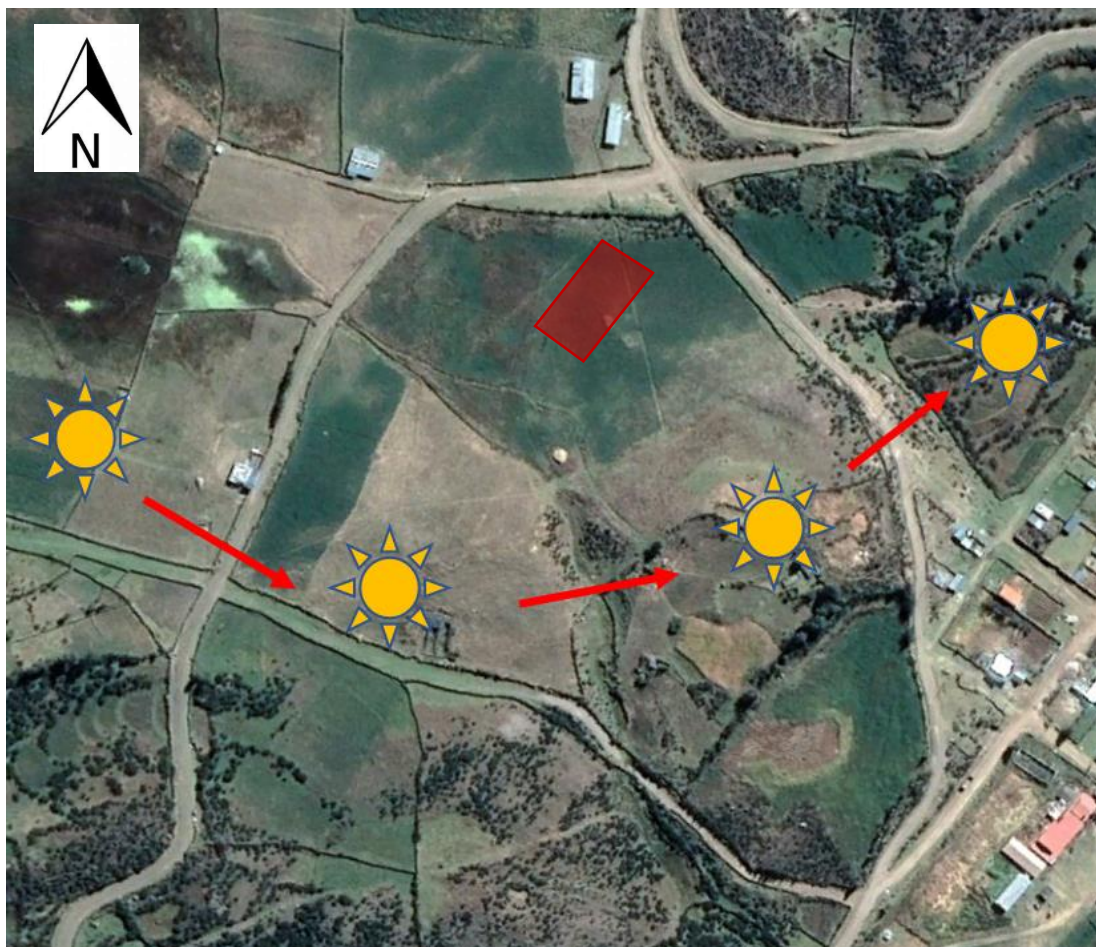
El establecimiento de salud de Huanca Sancos), a la fecha cuenta con una Cartera de Servicios aprobada, en noviembre del año 2018, el cual sirve de base para el dimensionamiento del programa arquitectónico.

### 3.2. PROGRAMA ARQUITECTÓNICO

El programa arquitectónico (PA) del establecimiento de salud, se determina la asignación de recursos físicos para cada uno de los servicios asistenciales y de servicios que se brindarán, guardando relación con el PMF proyectado.



#### 4. DESCRIPCIÓN DEL PLANTEAMIENTO TÉCNICO ARQUITECTÓNICO DEL PROYECTO:

##### 4.1. TIPO DE INTERVENCION

El proyecto contempla el mejoramiento de los servicios de salud, construcción de una **EDIFICACIÓN NUEVA**, en un terreno nuevo que cubra la demanda, según cartera de servicios aprobada

##### 4.2. CONCEPCIÓN DEL PROYECTO

La edificación de salud está concebido como un sistema compuesto por áreas de trabajo con actividades claramente diferenciadas, la toma de partido se ha dado tomando en cuenta la diferenciación el emplazamiento del terreno; con la finalidad de obtener la mayor iluminación natural posible durante el día creando en medio de bloques asistenciales vacíos de iluminación alrededor del cual se organizan las UPSS's, estos patios centrales; poseen área verde interior que dará confort y tranquilidad al usuario.

Se logro desarrollar en temas de circulación la diferenciación de bloque asistencial y bloque de servicios generales; no solo respecto en la ubicación de los mismos; sino también a través de la diferencia de niveles; a fin de que el usuario lea claramente a través de su recorrido las zonas de prestación de servicios asistenciales.

Así mismo, se han generado 02 líneas paralelas a través de las cuales se organizan las circulaciones públicas y circulaciones técnicas y asistenciales; creando un anillo de circulación diferenciada entre los núcleos de circulaciones verticales principales.

La imagen Institucional del conjunto, se logra con bloques tectónicos de diferente altura en fachada principal y la jerarquización del ingreso a través de muro cortina de triple altura, así también con un espacio de recibo previo al ingreso principal, con cobertura liviana y desarrollo de área verde.

##### 4.3. CRITERIOS DE DISEÑO

El proyecto se compone por 19 bloques; 1-8 bloques de unidades productoras de servicios de salud, 9-19 unidades productoras de servicio y 03 bloques menores A, B,C para control y seguridad, los que se describen a continuación:

Con respecto a la iluminación y ventilación, un gran porcentaje se da en forma natural que se logra con vacíos alrededor del cual se organizan los bloques de la edificación y en forma perimétrica hacia los exteriores. El módulo estructural planteado es una grilla de 6.90m sobre la cual se ha modulado todo el proyecto la altura de edificación es de 4.25m, el falso cielorraso está a una altura de 3.00m, quedando un espacio de 0.45 m para la instalación de instalaciones eléctricas, sanitarias, mecánicas e informática y de comunicaciones, cumpliendo los siguientes criterios:

- ADAPTACION: Se ha buscado un diseño arquitectónico marcando como principal prioridad las necesidades del paciente. Por ello, se ha recurrido a una arquitectura cálida y con proporciones domésticas, de fácil utilización y mantenimiento, que es accesible e identificable visualmente.
- COMPLEJIDAD PROGRAMATICA: Se resolvió el proyecto unificando las diferentes UPSS Y UPS, siendo un diseño de fácil comprensión, estableciendo el orden y la relación entre las unidades del establecimiento, dinamizando su funcionalidad en concordancia con las nuevas técnicas y adelantos en equipamiento, desarrollando un concepto de integralidad espacial entre el tipo de atención y el usuario, facilitando la funcionalidad y operatividad del establecimiento.

##### 4.4. INTERRELACIONES FUNCIONALES Y ARTICULACIÓN ESPACIAL

- El desarrollo del proyecto presenta UPSS / UPS distribuidos en relación a 02 circulaciones principales la pública y la técnica del establecimiento de salud, priorizándose a las unidades prestacionales con relación directa al paciente ambulatorio, como la UPSS Consulta Externa, la UPSS Farmacia, la UPSS Diagnóstico por Imágenes, la UPSS Patología Clínica, emplazadas de forma cercana al hall de ingreso en el primer nivel y segundo nivel.
- La UPSS Emergencia tiene un ingreso diferenciado desde el exterior; y se relaciona directamente con la UPSS centro obstétrico, quirúrgico y Diagnóstico por Imágenes;



además de Ups esterilización por medio de la circulación principal y corredor técnico respectivamente.

- El vestíbulo de acceso se relaciona a través de la circulación vertical pública con las áreas de espera de la UPSS Hospitalización y Administración, ubicados en el tercer piso.
- Los servicios generales están emplazados en el lado sur y oeste del bloque principal cuentan con ingreso diferenciado desde el exterior. Las UPS ubicadas en un primer nivel atención diferenciada, casa de fuerza, central de gases y en el mismo recorrido de circulación tenemos Talleres de Mantenimiento, Almacenes, Lavandería y salud ambiental, comunicándose con el bloque asistencial a través de circulaciones exteriores que dan a los corredores principales.
- La UPSS Gestión de la Información se ubica en el tercer piso del bloque asistencial. Su función es prácticamente técnica no tiene relación con el paciente interno y paciente ambulatorio

#### 4.4.1. DIAGRAMA FUNCIONAL

Las UPSS y UPS consideradas en el PA de la propuesta están nucleadas según requerimiento, a fin de mejorar la interrelación de servicios y brindar una mejor calidad en la atención de pacientes, se tienen los siguientes diagramas funcionales:



Diagrama funcional 2º nivel



Diagrama funcional 3º nivel

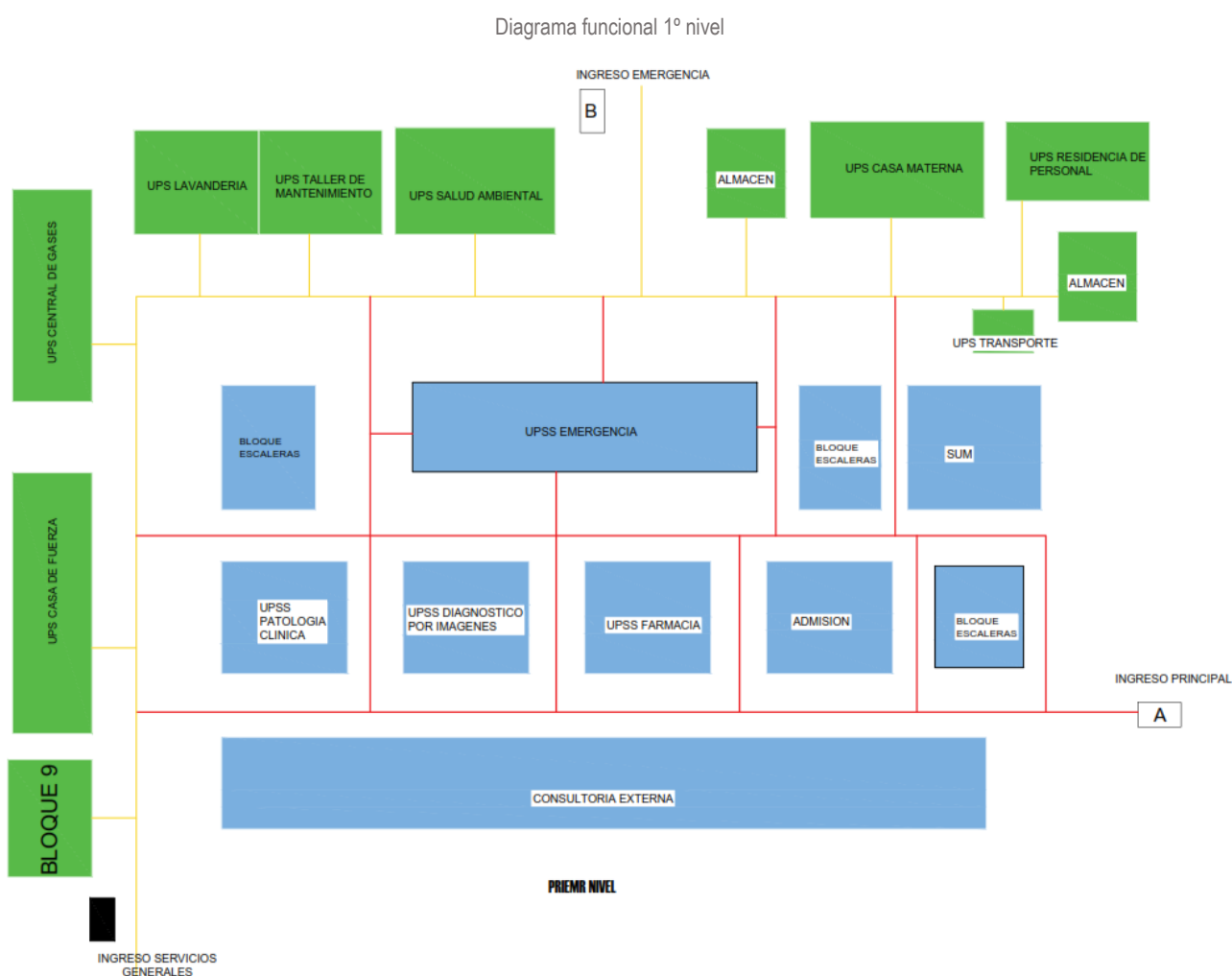

#### 4.5. DESCRIPCIÓN DE LA PROPUESTA ARQUITECTÓNICA

El proyecto se compone por 19 bloques; 1-8 bloques de unidades productoras de servicios de salud, 9-19 unidades productoras de servicio y 03 bloques menores A, B, C para control y seguridad, los que se describen a continuación:

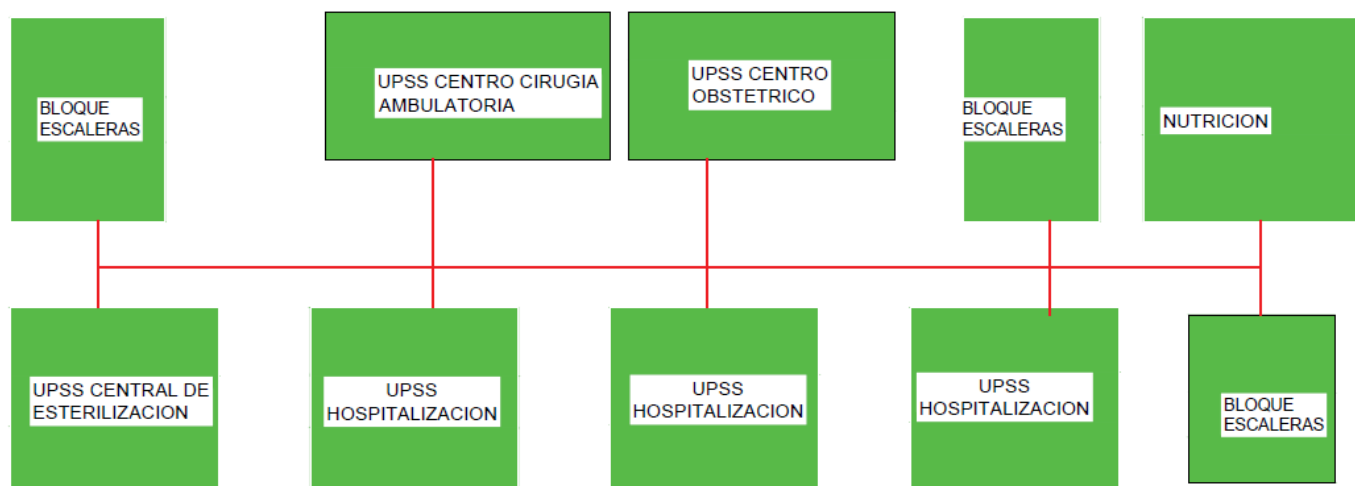
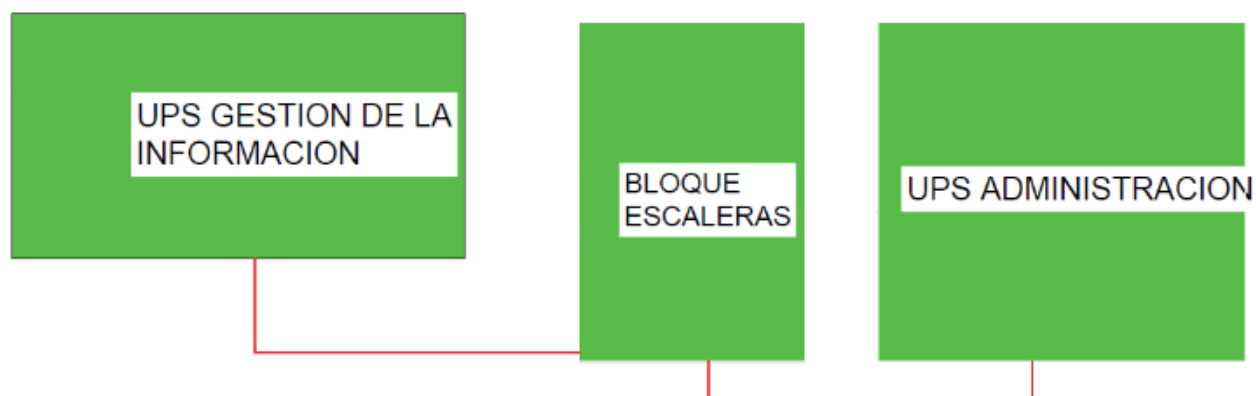
Ilustración 6: Ubicación de bloques

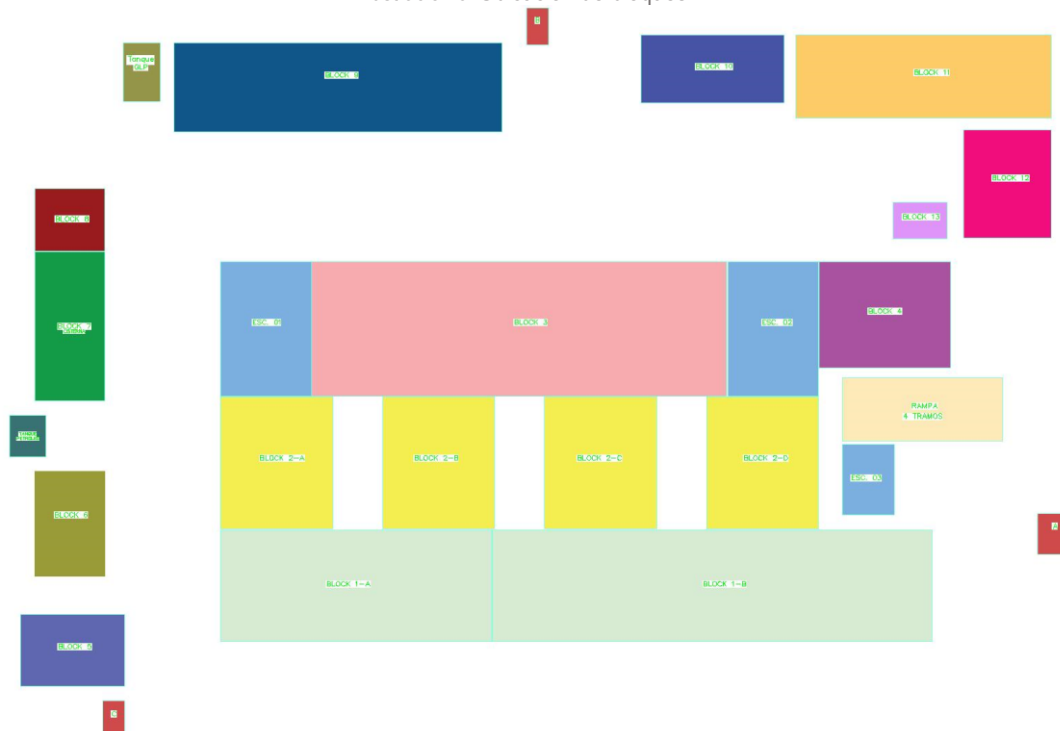

- **Bloque Principal 1-8 (Asistencial y administrativo):** Estos bloques principales están conformados de la siguiente manera:
  - **Bloque de un solo nivel:** Está conformado por el bloque 1 las UPSS's Consulta externa, la cual incluye (hall de ingreso, admisión).
  - **Bloque de 2 niveles:** Está conformado por los bloques 2,4,5,6,7 (emergencia, patología clínica, diagnóstico por imágenes, farmacia cirugía ambulatoria central de esterilización y admisión)
  - **Bloque 3 niveles:** Está conformado por los bloques 3 y 8 (sum, centro obstétrico, nutrición, administrativo y gestión de la información).
  - **Azotea:** Área techada de 03 Escaleras de evacuación y 03 cuarto de máquinas de ascensores en azotea
- **Bloques Secundarios 9-19:** 10 bloques, estos bloques son de un solo nivel; 01 Asistencial y 09 de servicios generales **10,11,12,13,14,15,16,17 ,18 Y 19.**
  - Se tienen la UPSS Modulo de TBC y las UPS's Casa materna, Casa fuerza, Central de gases, Cisternas, Cuarto de máquinas y UPS Transporte.
  - Se tienen las UPS's Lavandería, Talleres de mantenimiento, Salud ambiental.
- **Bloques Menores:** 03 bloques **A, B y C**
  - BLOQUE A, es la caseta de control al acceso principal del centro de salud.
  - BLOQUE B, es la caseta de control al acceso de servicios generales y emergencia.
  - BLOQUE C, es la caseta de control al acceso de servicios generales y tuberculosis.

PLANTEAMIENTO GENERAL PRIMERNIVEL

CALLE S/N



PLANTEAMIENTO GENERAL  
PRIMER NIVEL esc. 1/500

CALLE S/N

PLANTEAMIENTO GENERAL SEGUNDO NIVEL

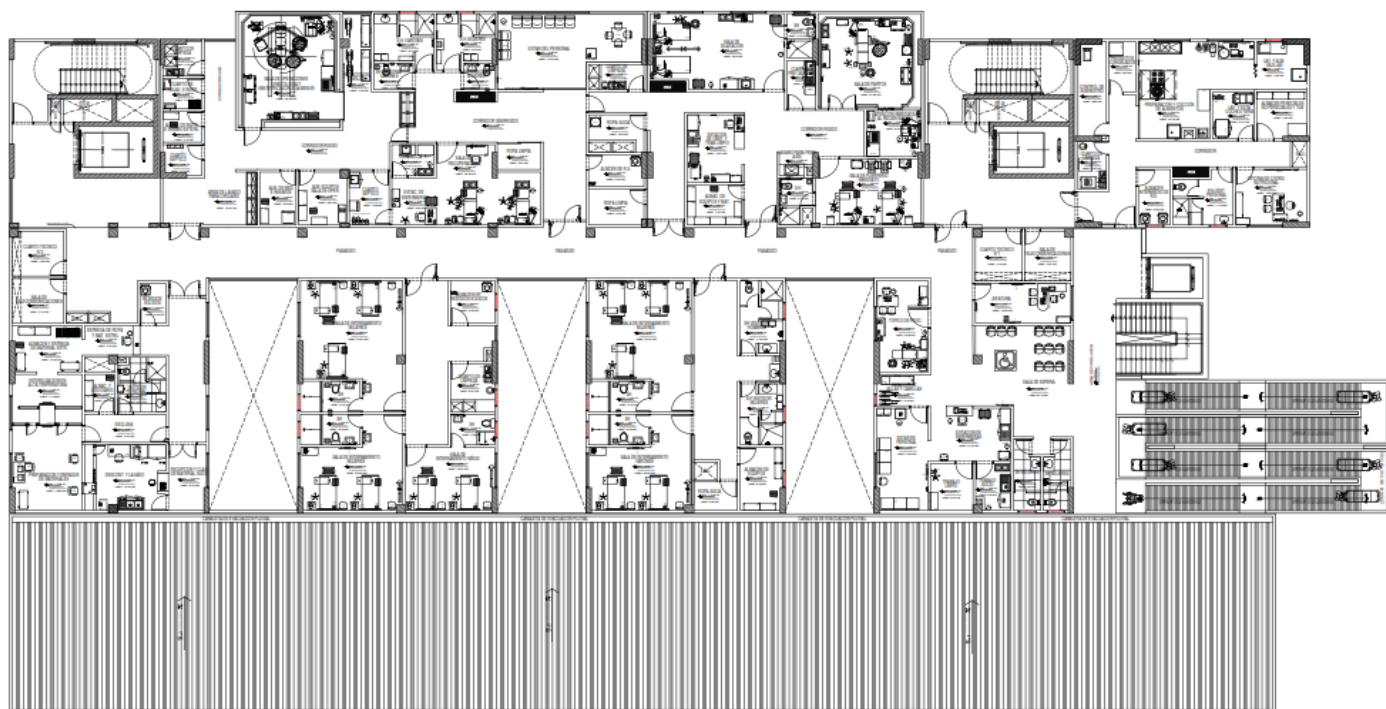

PLANTEAMIENTO GENERAL  
SEGUNDO NIVEL esc. 1/100

PLANTEAMIENTNO GENERAL TERCER NIVEL

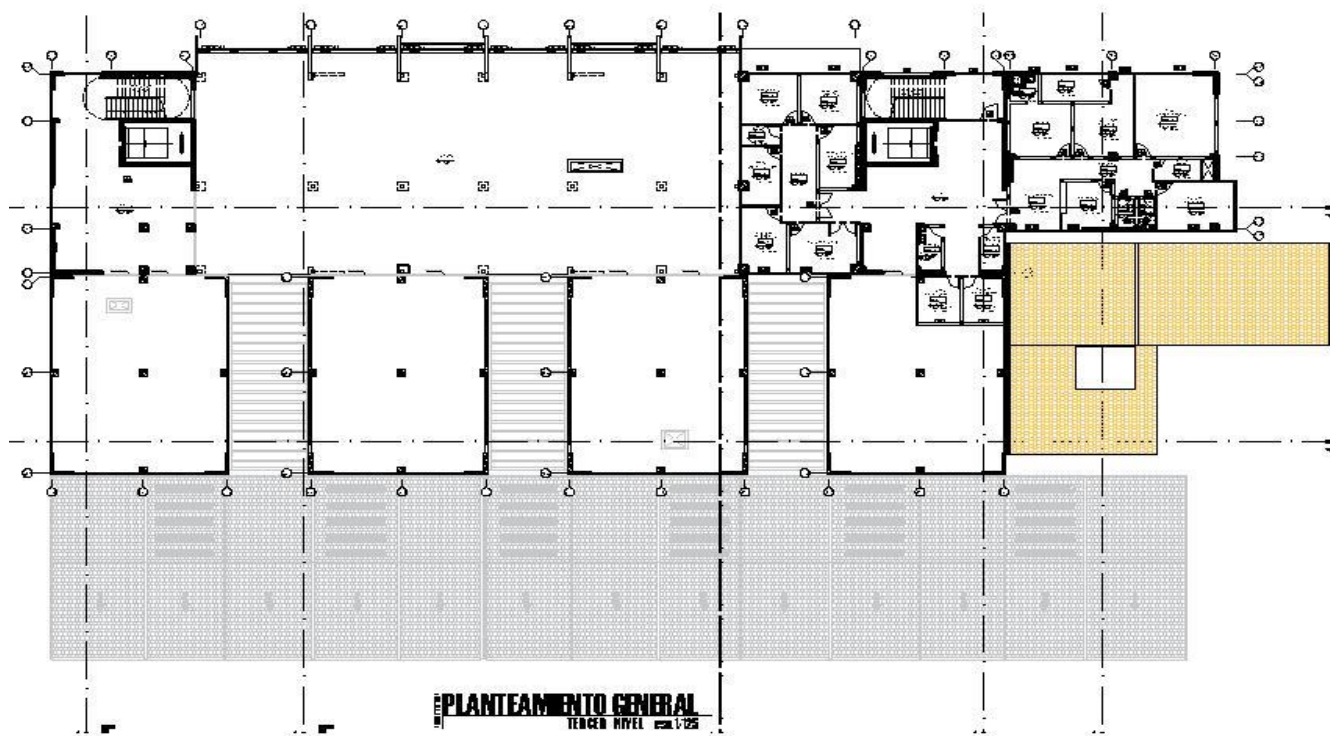

PLANTEAMIENTNO GENERAL TECHOS

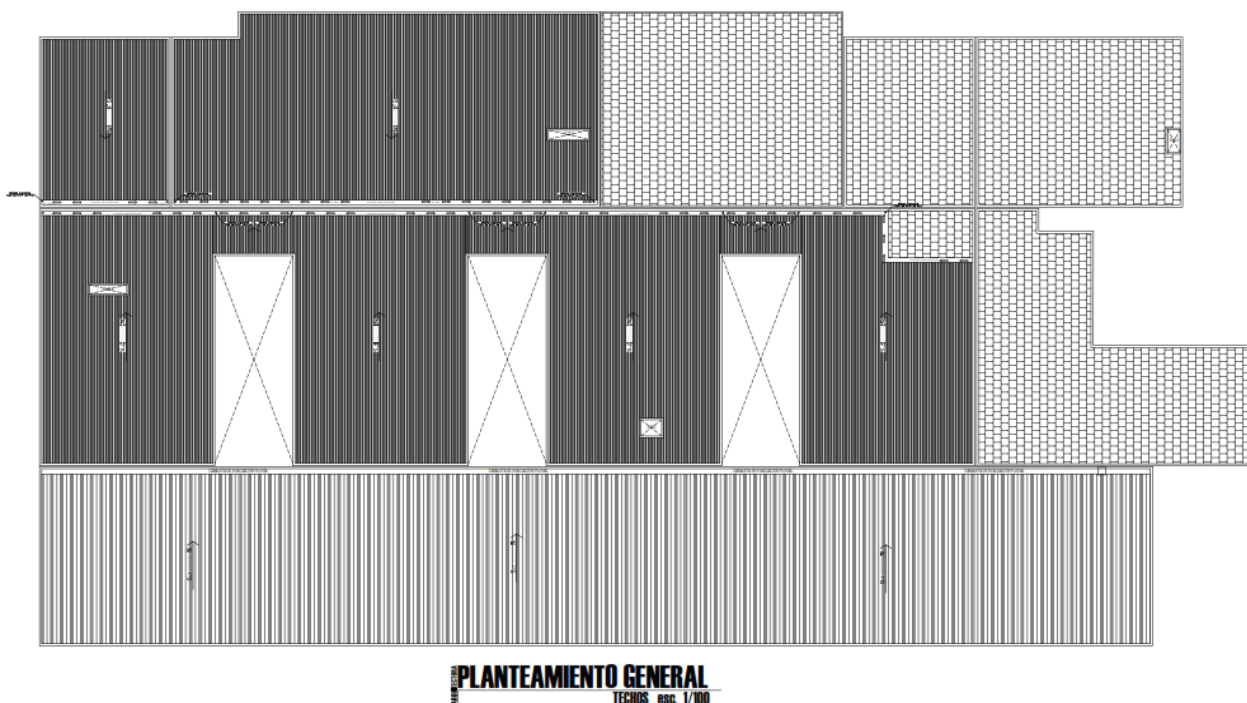





## 5. CUADRO DE AREAS:

### 5.1. AREA OCUPADA Y AREA LIBRE DEL PROYECTO:

El proyecto se ha desarrollado en 03 niveles compuesto por 19 bloques, sobre un área de 8208.10m<sup>2</sup> y un perímetro de 368.01 ml Presenta un área construida de **3567.78m<sup>2</sup>**, constituyendo el 35.0% de ocupación de terreno.

Ilustración 7: Cuadro de áreas

PISOS	AREAS DECLARADAS				
	EXISTENTE	DEMOLICION	NUEVA	AMPL/ REM.	TOTAL
PRIMER PISO			3567.78m <sup>2</sup>		3567.78 m <sup>2</sup>
SEGUNDO PISO			2022.6 m <sup>2</sup>		2022.6 m <sup>2</sup>
TERCER PISO			1611 m <sup>2</sup>		1611.79 m <sup>2</sup>
AZOTEA			292 m <sup>2</sup>		292 m <sup>2</sup>
					4206.32 m <sup>2</sup>
AREA TECHADA (AREA TECHADA + OTRAS INSTALACIONES)				35%	3567.78 m <sup>2</sup>
AREA LIBRE				65%	4740.05. m <sup>2</sup>
AREA DEL TERRENO (Según levantamiento topográfico, sin considerar área cedida a vías)					8208.10 m <sup>2</sup>

(\*)El área de Tanque de combustible soterrado de 21.35m<sup>2</sup> , el área de tanque de gas 22.75m<sup>2</sup>

## 6. Definiciones y otras disposiciones aplicables a la contratación.

### 6.1. Base Legal. Serán de aplicación:

- Ley N° 32185 Ley de Presupuesto del Sector Público para el Año Fiscal 2025.
- Ley N° 32186 Ley de Equilibrio Financiero del Presupuesto del Sector Público del año fiscal 2025
- Ley 28411 – Ley General del Sistema Nacional de Presupuesto.
- Texto Único Ordenado de la Ley N° 30225, Ley de Contrataciones del Estado. Aprobado mediante Decreto Supremo N° 082-2019-EF.
- Decreto Supremo N° 250-2020-EF, Establecen disposiciones en el marco del Texto Único Ordenado de la Ley N° 30225 Ley de Contrataciones del Estado y modifican el Reglamento de la Ley de Contrataciones del Estado.
- Ley N° 27806, Ley de Transparencia y de Acceso a la Información Pública.
- Ley N° 29783, Ley de Seguridad y Salud en el Trabajo.
- Ley 27444 – Ley del Procedimiento Administrativo General.
- Decreto Supremo N° 005-2012-TR - Reglamento de la Ley de Seguridad y Salud en el Trabajo.
- Directivas del Sistema Nacional de Programación Multianual y Gestión de Inversiones.
- Opiniones del OSCE.
- Directivas del OSCE vigentes.
- Resoluciones emitidas por el Tribunal de Contrataciones del Estado.
- Código Civil aprobado por Decreto Legislativo N° 295.
- Ley de Promoción de la Competitividad, Formalización y Desarrollo de la Micro y Pequeña Empresa y del acceso al empleo decente.
- Texto Único Ordenado de la Ley de Promoción de la Competitividad, Formalización y Desarrollo de la Micro y Pequeña Empresa y del acceso al empleo decente aprobada por Decreto Supremo N° 007-2008-TR.

- Decreto Legislativo N° 1486; Directiva N°005-2020-OSCE/CD.
- Ley N° 27314, Ley General de Residuos Sólidos.
- Norma Técnica G-050 Seguridad en la construcción.
- Resolución Ministerial N° 0087-2020-VIVIENDA “Protocolo Sanitario del Sector Vivienda, Construcción y Saneamiento para el inicio gradual e incremental de las actividades en la Reanudación de Actividades”.
- Resolución Ministerial N° 1275-2021-MINSA.
- Reglamento Nacional de Edificaciones.
- Norma Técnica de Salud N° 110-MINSA/DGIEM-V.01 aprobada mediante Resolución Ministerial N° 660-2014-MINSA de fecha 01 de septiembre del 2014.
- Decreto Supremo N° 234-2022
- Decreto Legislativo N° 1553-2023

Las referidas normas incluyen sus respectivas modificaciones, de ser el caso.

### **6.2. Seguros**

El Contratista, antes del inicio de la ejecución de la prestación, deberá obtener todos los seguros necesarios para la obra y el personal, según la legislación nacional aplicable, contratados con una aseguradora debidamente autorizada por la SBS, los mismos que deberán acreditarse ante el GOBIERNO REGIONAL DE AYACUCHO y se mantendrán en su total capacidad hasta que la obra haya sido recepcionada.

### **6.3. Lugar de la prestación**

La obra se encuentra localizada en:

DEPARTAMENTO : AYACUCHO.  
PROVINCIA : HUANCA SANCOS.  
DISTRITO : SANCOS.

### **6.4. Plazo de ejecución**

El plazo de ejecución del presente contrato es de: **Setecientos Veinte (720)** días calendario para ejecución de obra y **Sesenta (60)** días calendario para Liquidación de Obra.

### **6.5. Sistema de Contratación**

Será a **SUMA ALZADA**, de acuerdo con lo establecido en el expediente respectivo.

### **6.6. Subcontratación**

El contratista podrá acordar con terceros la subcontratación de parte de las prestaciones a su cargo, debiendo realizarlas en el marco de lo dispuesto por el Artículo 35° de la Ley N° 30225 de Contrataciones del Estado y Artículo 147 de su Reglamento, la Entidad se reserva el derecho de autorizarlas. Se permitirá hasta un máximo del 40% del monto del contrato original.

### **6.7. Modalidad de Contratación**

Llave en Mano.

### **6.8. Adelantos**

Se otorgará adelanto directo y para materiales e insumos de conformidad a lo establecido en el Art. 180° del Reglamento de la Ley de Contrataciones del Estado.

Asimismo, la Entidad puede establecer la opción de constituir un fideicomiso para el manejo de los recursos que el contratista reciba a título de adelanto, de acuerdo con el procedimiento, plazos y requisitos señalados en los artículos 184 y 185 del Reglamento.

#### **✓ Adelanto Directo.**

La ENTIDAD otorgará un (01) adelanto directo por el 10% del monto del contrato original.



EL CONTRATISTA debe solicitar formalmente el Adelanto Directo dentro de los ocho (8) días calendarios siguientes a la suscripción del contrato, adjuntando a su solicitud la garantía por adelanto mediante CARTA FIANZA<sup>20</sup> o PÓLIZA DE CAUCIÓN y el comprobante de pago correspondiente. La ENTIDAD debe entregar el monto solicitado dentro de los siete (7) días contados a partir del día siguiente de recibida la solicitud del Contratista.

Vencido el plazo para solicitar el adelanto no procederá la solicitud.

La amortización por el Adelanto Directo se efectuará según lo dispuesto en el artículo 183° de EL REGLAMENTO.

#### ✓ Adelanto para Materiales o Insumos.

La ENTIDAD otorgará adelantos para materiales o insumos en su conjunto hasta por el 20% del monto del contrato original conforme al calendario de adquisición de materiales o insumos presentados por EL CONTRATISTA.

La entrega de los adelantos se realizará en un plazo de quince (15) días calendario previo a la fecha prevista en el calendario de adquisición de materiales o insumos para cada adquisición, con la finalidad que EL CONTRATISTA pueda disponer de los materiales o insumos en la oportunidad prevista en el calendario de avance de obra valorizado. Para tal efecto EL CONTRATISTA debe solicitar la entrega del adelanto en un plazo de ocho (8) días calendario anterior al inicio del plazo antes mencionado, adjuntando a su solicitud la garantía por adelantos mediante CARTA FIANZA<sup>21</sup> o PÓLIZA DE CAUCIÓN y el comprobante de pago respectivo.

La primera solicitud de EL CONTRATISTA debe realizarse una vez iniciado el plazo de ejecución de la obra. No procede el otorgamiento del adelanto para materiales e insumos en los casos en que las solicitudes

correspondientes sean realizadas con posterioridad a las fechas señaladas en el calendario de adquisición de materiales e insumos.

El valor de los Materiales e Insumos pagados deberá estar de acuerdo con el metrado de LA OBRA en concordancia con el Calendario de Adquisiciones de Materiales e Insumos, presentado por EL CONTRATISTA, y en conjunto no deberán superar el 20% del monto del Contrato, según artículo 180° de EL REGLAMENTO.

Los Adelantos para Materiales e Insumos deberán estar respaldados por la correspondiente Garantía, a través de una Carta Fianza o Póliza de Caucción solidaria, irrevocable, incondicional, de realización automática a favor del GOBIERNO REGIONAL DE AYACUCHO, emitidas por entidades bajo la supervisión de la Superintendencia de Banca, Seguros y AFP que cuenten con clasificación de riesgo B o superior; vigente hasta la amortización total del Adelanto para Materiales e Insumos, acorde a lo establecido en el artículo 182° de El Reglamento de la Ley de Contrataciones del Estado.

La amortización del Adelanto para Materiales e Insumos se efectuará según lo dispuesto en el artículo 183° de El Reglamento de la Ley de Contrataciones del Estado.

### 6.9. Reajustes

Los reajustes en el caso de ejecución de **LA OBRA** se reconocerán en concordancia con lo establecido en los artículos 38° y 195° de El Reglamento de la Ley de Contrataciones del Estado.

### 6.10. Ampliación del plazo contractual

El Contratista puede solicitar la ampliación de plazo pactado por cualquiera de las causales detalladas en el artículo 197° ajenas a su voluntad, y siguiendo el procedimiento del artículo 198° del Reglamento, **siempre que modifiquen la ruta crítica del programa de ejecución de obra vigente** al momento de la solicitud de ampliación.

Se entiende como **modificación de la ruta crítica**, al hecho de que el tiempo remanente de la partida afectada expresada en el Calendario de Avance de Obra vigente medido en la oportunidad de la ocurrencia, resultará insuficiente para ejecutar el saldo de volumen de trabajo no ejecutado.

En el caso de solicitudes por atrasos o paralizaciones, el contratista deberá especificar si se trata de un atraso, de una paralización o de ambas.

El plazo adicional se concederá, siempre que cumpla con las exigencias establecidas en la normativa (Artículo 198° del RLCE), se encuentre debidamente sustentado y sea necesario para culminar la obra.

Asimismo, se deberá tener en cuenta lo siguiente, el Contratista debe presentar con su solicitud todos los argumentos y pruebas que sustentan su pedido. Sólo los argumentos y las pruebas que sean presentados por el Contratista como parte de su solicitud podrán ser presentados en una eventual controversia.

#### **6.11. Conformidad de la Obra**

La conformidad de obra será dada con la suscripción del Acta de Recepción de Obra de conformidad con el artículo 208° del El Reglamento de la Ley de Contrataciones del Estado.

#### **6.12. Responsabilidad del Contratista**

**EL CONTRATISTA** planeará y será responsable por los métodos de trabajo y la eficiencia de los equipos empleados en la ejecución de la Obra, los que deberán asegurar un ritmo apropiado y calidad satisfactoria.

Durante la ejecución de la Obra, EL CONTRATISTA está obligado a cumplir los plazos parciales establecidos en el Calendario Valorizado de Avance de Obra. En caso de producirse retraso injustificado se procederá de acuerdo con el artículo 203° del Reglamento.

El CONTRATISTA abrirá en el acto de entrega del terreno, el Cuaderno de Obra22 (cuaderno digital - Directiva N° 009-2020-OSCE/CD en vigencia desde el 14.ago.2020). En este Cuaderno de Obra se registrarán las indicaciones, órdenes, autorizaciones, reparos, variantes, consultas y anotaciones que consideren convenientes para la ejecución de la Obra.

Deberá tenerse en cuenta que la Entidad es responsable de la obtención de las licencias, autorizaciones, permisos, servidumbre y similares para la ejecución de la obra, conforme a lo previsto en el artículo 146° del Reglamento; siendo que, la responsabilidad del Contratista se entendería limitada, únicamente, a la tramitación de los "permisos y licencias" que corresponda, debiendo coordinar directamente con la Entidad a efectos de obtener los mismos.

En caso la Obra requiera de prestaciones adicionales, El CONTRATISTA deberá presentar el expediente técnico del adicional de obra, de acuerdo con lo especificado en el artículo 205° del Reglamento de la Ley de Contrataciones del Estado. Dicha presentación debe ser en el momento oportuno, siendo de su responsabilidad el no generar atrasos en la ejecución de la obra, que deriven en reclamos por mayores gastos generales.

En caso el Supervisor requiera un informe especial respecto a la obra, este deberá ser presentado dentro del plazo de tres (03) días hábiles de solicitado. Si el Informe Especial amerita un plazo mayor, por razones justificadas, LA ENTIDAD establecerá el nuevo plazo de presentación del Informe.

#### **6.13. Cuaderno de Obra**

El Cuaderno de Obra iniciará sus registros en la fecha de entrega del terreno, conforme a lo establecido en el artículo 191° del Reglamento. Las Anotaciones y Consultas sobre Ocurrencias se rigen en concordancia con los artículos 192° y 193° del Reglamento.

En concordancia con la Decimotercera Disposición Complementaria Final del Reglamento de la Ley 30225, se utilizará el Cuaderno de Obra digital23; es de aplicación la DIRECTIVA N° 009-2020-OSCE/CD en vigencia desde el 14.ago.2020.

#### **6.14. Intervención Económica de la Obra**

El GOBIERNO REGIONAL DE AYACUCHO, podrá de oficio o a solicitud de parte intervenir económicamente la Obra, en circunstancias de caso fortuito, fuerza mayor o por incumplimiento de las estipulaciones contractuales que a su juicio no permitan la terminación de los trabajos y

según lo previsto en el artículo 204º del Reglamento. Se aplicará la Directiva N° 013-2019-OSCE/CD - Intervención económica de la obra

#### **6.15. Control de Calidad**

**EL CONTRATISTA**, deberá cumplir con Control de Calidad en cada trabajo y/o partida, no pudiendo pasar de una etapa a otra del Proyecto, mientras no cuente con la conformidad del **SUPERVISOR o LA SUBGERENCIA DE SUPERVISIÓN Y LIQUIDACIÓN DE OBRAS o LA GERENCIA DE INFRAESTRUCTURA**.

**EL CONTRATISTA** presentará mensualmente Informes de Control de Calidad, siguiendo las indicaciones del **SUPERVISOR**, y al culminar los trabajos hará entrega de un Informe Final de los controles realizados.

#### **6.16. Otras Responsabilidades del Contratista**

**EL CONTRATISTA** será responsable de los daños y perjuicios derivados de su actuación y/u omisión, inclusive frente a terceros o a las propiedades de éstos, lo mismo que se extiende a sus subcontratistas.

#### **6.17. Recepción de la Obra**

La recepción de la Obra se hará de conformidad con lo establecido en el artículo 208º del Reglamento. De existir observaciones se consignarán en el acta respectiva o pliego de observaciones, y no se recibirá la Obra.

Una vez comunicada el término de la obra por parte del contratista, este deberá presentar los planos post-construcción, metrados finales, dossier de calidad con todas las pruebas, ensayos, análisis de campo y las lecciones aprendidas en un plazo de **diez (10) días calendarios** de comunicado el término de la obra.

#### **6.18. Liquidación de la Obra**

La Liquidación de **LA OBRA** se sujetará a lo establecido en el artículo 209º, 210º y 211º del Reglamento.

#### **6.19. Responsabilidad por Vicios Ocultos**

La conformidad de la Obra por parte del **GOBIERNO REGIONAL DE AYACUCHO** y el consentimiento de la liquidación de la Obra no enerva su derecho a reclamar posteriormente por defectos o vicios ocultos, conforme a lo dispuesto por el artículo 40º de la Ley y artículo 173º del Reglamento, y en concordancia con los requerimiento y requisitos de calificación del procedimiento de selección y/o Expediente Técnico.

El contratista es responsable de ejecutar la totalidad de las obligaciones a su cargo, de acuerdo con lo establecido en el contrato. El plazo de responsabilidad se fija en **siete (7) años**, contado a partir de la conformidad de la recepción total. Además, se debe cumplir lo dispuesto en los numerales 2) y 3) del artículo 1774 del Código Civil”.

El **GOBIERNO REGIONAL DE AYACUCHO** tendrá un plazo de hasta pasados **treinta (30) días desde la expiración del período de responsabilidad por defectos o vicios ocultos** para reclamar por el respectivo defecto o vicio oculto. En caso se detecte un defecto o vicio oculto, a criterio del **GOBIERNO REGIONAL DE AYACUCHO**, **EL CONTRATISTA** tendrá la carga de la prueba en caso de que considere que no se trata de un defecto o vicio oculto o que el mismo no le es imputable. La responsabilidad de **EL CONTRATISTA** comprende la reparación de los respectivos defectos o vicios ocultos o la compensación al **GOBIERNO REGIONAL DE AYACUCHO** por los costos de reparación que sean necesarios.

#### **6.20. Impuestos y Derecho de Aduana**

**EL CONTRATISTA** será responsable por el pago de los tributos, gravámenes y otros que le correspondan. Así como las responsabilidades de carácter laboral y por el pago de las aportaciones sociales de su personal.

En relación con los derechos de aduana, seguros, fletes, gastos consulares y otros gastos de

importación que efectúe **EL CONTRATISTA**, serán de aplicación las Leyes vigentes sobre la materia.

#### **6.21. Notificaciones y dirección electrónica del CONTRATISTA**

El artículo 49 de la Ley establece que, “Sin perjuicio de la obligación de utilizar el Sistema Electrónico de Contrataciones del Estado (SEACE), adicionalmente a los métodos de notificación tradicionales, las Entidades pueden utilizar medios electrónicos de comunicación para el cumplimiento de los distintos actos que se disponen en la presente Ley y su reglamento, considerando los requisitos y parámetros establecidos en las leyes pertinentes. En todos los casos, deben utilizar las tecnologías necesarias que garanticen la identificación de los proveedores y la confidencialidad de las ofertas.”

Para ello en CONTRATISTA debe señalar una dirección de correo electrónico, WhatsApp y Telegram para que se remitan las notificaciones formales las cuales equivalen y tienen la misma validez que cualquier notificación escrita. El correo electrónico consignado deberá ser el mismo que aparecerá en todos los documentos suscritos.

La entidad adicionalmente a los métodos de notificación tradicional, pueden utilizar medios electrónicos de comunicación para el cumplimiento de notificar al CONTRATISTA sobre los distintos actos que se requieran. Usando las tecnologías que sean necesarias.

La Ley otorga a las Entidades la posibilidad de notificar los actos que realizan en virtud de las disposiciones contenidas en la normativa de contrataciones del Estado, a través de los métodos tradicionales de notificación, pero también, a través de los medios electrónicos de comunicación.

## 7. Matriz de Riesgos

Anexo N° 03									
Formato para asignar los riesgos									
1. NÚMERO Y FECHA DEL DOCUMENTO		Número	001-2020		2. DATOS GENERALES DEL PROYECTO		Nombre del Proyecto	"MEJORAMIENTO DE LOS SERVICIOS DEL ESTABLECIMIENTO DE SALUD ESTRATEGICO HUANCA SANCOS, DISTRITO DE SANCOS- PROVINCIA DE HUANCA SANCOS- DEPARTAMENTO DE AYACUCHO"	
		Fecha	15/10/2020				Ubicación Geográfica	CARRETERA 30 D DE AYACUCHO A LA PROVINCIA DE HUANCA SANCOS A UNA DISTANCIA DE 148 KM	
3. INFORMACIÓN DEL RIESGO			4. PLAN DE RESPUESTA A LOS RIESGOS						
3.1 CÓDIGO DE RIESGO	3.2 DESCRIPCIÓN DEL RIESGO	3.3 PRIORIDAD DEL RIESGO	4.1 ESTRATEGIA SELECCIONADA				4.2 ACCIONES A REALIZAR EN EL MARCO DEL PLAN	4.3 RIESGO ASIGNADO A	
			Mitigar el riesgo	Evitar el riesgo	Aceptar el riesgo	Transferir el riesgo		Entidad	Contratista
R001	Riesgo de errores o deficiencias en el diseño que repercutan en el costo o la calidad de la infraestructura, nivel de servicio y/o puedan provocar retrasos en la ejecución de la obra.	Baja prioridad			X		Dar respuesta a cada una de las consultas formuladas por los postores respecto del Expediente Técnico.	X	
R002	Riesgos de construcción que generen sobre costos y/o sobre plazos siempre tales sobre costos y/o sobre plazos hayan sido generados por causas imputables al Contratista.	Baja prioridad			X		1.- Respetar las indicaciones de los planos y Memorias Descriptivas sin afectar los metrados y presupuestos del Expediente Técnico. 2.- Recurrir a las instituciones competentes a fin de recabar información del clima y tomar las previsiones del caso. 3.- Se deberá solicitar según cronograma al área de logística los productos o materiales, en los tiempos pactados. 4.- Para el manejo de eventos sociales el Contratista deberá realizar las acciones necesarias para mantener un clima laboral adecuado con todos los grupos y sindicatos involucrados en obra.		X
R003	Riesgo geológico / geotécnico que se identifica con diferencias en las condiciones del medio o del proceso geológico sobre lo previsto en los estudios de la fase de formulación y/o estructuración que redunde en sobrecostos o ampliación de plazos de construcción de la infraestructura.	Baja prioridad		X			Elaboración de un estudio detallado de Evaluación y Estimación de Riesgos de Desastres, a fin de determinar las medidas a tomar antes del inicio de la obra.	X	
R004	Riesgo de interferencias / servicios afectados que se traduce en la posibilidad de sobrecostos y/o sobreplazos de construcción por una deficiente identificación y cuantificación de las interferencias o servicios afectados.	Baja prioridad		X			Coordinar con las autoridades municipales y empresas prestadoras de servicios la intervención de cualquier detalle que se encuentre dentro de los linderos de la obra.	X	
R005	Riesgo ambiental relacionado con el riesgo de incumplimiento de la normativa ambiental y de las medidas correctoras definidas en la aprobación de los estudios ambientales.	Baja prioridad		X			1.- Control de consumo de los recursos. 2.- La reducción de las emisiones contaminantes, y 3.- La minimización y la correcta gestión de los residuos que se generan a lo largo del proceso constructivo.		X
R006	Riesgo de obtención de permisos y licencias derivado de la no obtención de alguno de los permisos y licencias que deben ser expedidas por las instituciones u organismos públicos distintos a la Entidad contratante y que es necesario obtener por parte de ésta antes del inicio de las obras de construcción.	Baja prioridad		X			Tener la documentación en regla con la municipalidad de La Ramada para la ejecución de la obra: Licencia de construcción, de demolición, de usos de la vía pública para el acarreo de materiales y estacionamiento de vehículos, etc.		X
R007	Riesgos derivados de eventos de fuerza mayor o caso fortuito, cuyas causas no resultarían imputables a ninguna de las partes.	Baja prioridad			X		Coordinación directa entre la entidad y la contratista para apoyarse ante cualquier eventualidad.	X	
R008	Riesgos regulatorios o normativos de implementar las modificaciones normativas pertinentes que sean de aplicación pudiendo estas modificaciones generar un impacto en costo o en plazo de la obra.	Baja prioridad			X		Revisión con el Área Legal de cada una de las alternativas legales para no perjudicar los tiempos y costos de ejecución de la obra.	X	
R009	Riesgos vinculados a accidentes de construcción y daños a terceros.	Baja prioridad		X			1.- Antes de iniciar los trabajos en obra, las empresas deben de obtener y certificar los seguros correspondientes. 2.- Se debe coordinar con el área de seguridad y salud en el trabajo para que se cumpla con el Plan de Seguridad y que todos los involucrados en la obra deben de portar sus EPP completos, además de hacer efectiva la capacitación constante en relación. 3.- Coordinación y comunicación constante con los vecinos a fin de salvaguardar que durante el proceso constructivo no exista algún tipo de contratiempo o desperfecto.		X

**3.1.2 Consideraciones específicas****a) Del equipamiento**

Se considerará como equipamiento estratégico a los siguientes:

Ítem	Descripción	Cantidad
1	Compactador Vibratorio Tipo Plancha 4HP	2
2	Mezcladora de Concreto Tolva 11P3	1
3	Vibrador de Concreto 4 HP 1.50"	3
4	Retroexcavadora s/lantas 125-155 HP	1
5	Camión Volquete 15M3	1
6	Teodolito o estación Total	1

**Consideraciones para tener en cuenta respecto al equipo mecánico mínimo:** Se aceptarán equipos de mayor o igual capacidad y potencia a la solicitada en la relación de equipo mínimo del expediente técnico. Se entiende que los rendimientos de los equipos mecánicos considerados en los análisis de precios unitarios del expediente técnico responden a condiciones de operatividad y eficiencia de estos los cuales serán proporcionados según la anteverción de la partida que estos ameriten en el cronograma de ejecución de la obra.

Los mayores recursos en equipos y otros bienes que el contratista movilice a la obra, serán de su entera responsabilidad, en tanto estos obedecen al análisis de riesgo de su Oferta; la Entidad ha determinado tipos y cantidad de equipos que detalla en el expediente técnico, los cuales responden al plazo de ejecución estimado en el expediente técnico. En tal sentido, por ser una decisión de entera responsabilidad del contratista el movilizar mayores recursos en equipos, no corresponde reclamo alguno por equipo parado en el caso de ampliaciones de plazo aprobadas, denegadas y/o paralizaciones de obra por cualquier causa.

La relación de equipamiento estratégico no limita al contratista a ofertar y/o emplear mayor cantidad de equipos y/o adicionales no contemplados en la anterior relación, a fin alcanzar el objeto de la contratación.

La relación de Equipamiento estratégico, los requisitos y la forma de acreditar los mismos, se encuentran detalladas en la sección de Requisitos de Calificación.

**b) Del plantel profesional**

Los detalles en cuanto a formación académica, experiencia requerida, forma y oportunidad de acreditación para el plantel profesional clave y no clave se detallan bajo lo siguiente:

<b>Plantel Profesional Clave</b>		
<b>Cargo</b>	<b>Profesión</b>	<b>Experiencia</b>
<b>RESIDENTE DE OBRA (01).</b>	Ingeniero civil o Arquitecto, titulado, colegiado y habilitado del personal clave requerido como	Experiencia mínima de <b>TRES (3)</b> años como: Jefe de Obra y/o Residente de Obra y/o Residente y/o Ingeniero Residente y/o Ingeniero Residente de Obra y/o Ingeniero Supervisor y/o Jefe de Supervisión y/o Ingeniero Jefe de Supervisión y/o Supervisor y/o Supervisor de Obra y/o Jefe de Proyecto y/o Ingeniero Supervisor Residente y/o Ingeniero Supervisor de Obra y/o Residente de la obra y/o Residente y/o Ingeniero Jefe de Supervisión y/o Residente y/o Ing. Residente de Obra y/o Ingeniero Jefe de Supervisión y/o Residente principal y/o Supervisor principal y/o Ingeniero residente supervisor y/o Ingeniero supervisor residente y/o residente principal de obra y/o Residente de supervisión y/o jefe de supervisión y/o gerente de obra y/o gerente de proyecto y/o cualquier combinación de estos términos.  En ejecución y/o supervisión de obras similares al objeto de la convocatoria, que se computa desde la colegiatura.
<b>ESPECIALISTA EN ESTRUCTURAS (01)</b>	Ingeniero civil, titulado, colegiado y habilitado del personal clave requerido como	Experiencia mínima de <b>DOS (2)</b> años como: Especialista y/o jefe y/o responsable y/o ingeniero y/o supervisor y/o coordinador y/o Responsable y/o Encargado o la combinación de estos en/de: Estructuras y/o estructural y/o diseño de estructuras y/o



<b>Plantel Profesional Clave</b>		
<b>Cargo</b>	<b>Profesión</b>	<b>Experiencia</b>
		<p>estructuras en edificaciones y/o estructuralista y/o estructurista y/o estructuras y edificaciones y/o diseño estructural y/o especialista en calculo estructural y/o especialista en diseño de estructuras.</p> <p>En ejecución y/o supervisión de obras en general, que se computa desde la colegiatura</p>
<b>ESPECIALISTA EN ARQUITECTURA (01)</b>	Arquitecto, titulado, colegiado y habilitado del personal clave requerido como	<p>Experiencia mínima de <b>DOS (2)</b> años como: Arquitecto y/o Especialista y/o jefe y/o Supervisor y/o Responsable y/o Encargado y/o la combinación de estas en/de:</p> <p>Arquitectura y/o Arquitectura y Acabados y/o Arquitecto y/o Especialista de supervisión en la especialidad de arquitectura, seguridad y equipamiento y/o Especialista de arquitectura y equipamiento y/o Supervisor especialista en Arquitectura, acabados y mobiliario y/o Supervisor especialista en Arquitectura y/o Arquitecto especialista.</p> <p><b>La experiencia del Especialista en Arquitectura será acredita tanto en ejecución y/o supervisión de obras en General.</b></p>
<b>ESPECIALISTA EN INSTALACIONES SANITARIAS (01)</b>	Ingeniero Sanitario o Ingeniero Civil, titulado, colegiado y habilitado del personal clave requerido como	<p>Experiencia mínima de <b>DOS (2)</b> años como: Especialista y/o jefe y/o Responsable y/o Encargado y/o ingeniero y/o supervisor y/o coordinador o la combinación de estos en /de:</p> <p>Instalaciones sanitarias y/o sanitario y/o ingeniería sanitaria y/o ingeniería de fluidos y/o instalaciones y sistema contra incendios y/o sanitarias y/o sanitaria y/o Ingeniero especialista de las instalaciones sanitarias y/o Ingeniero supervisor de las instalaciones sanitarias.</p> <p>En ejecución y/o supervisión de obras en general, que se computa desde la colegiatura.</p>
<b>ESPECIALISTA EN INSTALACIONES MECANICA Y ELECTRICA (01)</b>	Ingeniero Electricista y/o Ingeniero Mecánico Electricista y/o Ingeniero Mecánico – eléctrico y/o Ingeniero Electromecánico, titulado, colegiado y habilitado del personal clave requerido como	<p>Experiencia mínima de <b>DOS (2)</b> años como: Ingeniero y/o Especialista y/o jefe y/o Supervisor y/o Responsable y/o Encargado y/o la combinación de estas en/de:</p> <p>Instalaciones Eléctricas y/o Instalaciones Eléctricas y Electromecánicas y/o Instalaciones Eléctricas y Mecánicas y/o Ingeniero Electricista y/o Ingeniero Mecánico Eléctrico y/o Residente y/o Supervisor y/o jefe de Supervisión; en la ejecución y/o supervisión de obras en general. De presentarse experiencia ejecutada paralelamente (traslape), para el cómputo del tiempo de dicha experiencia sólo se considerará una vez el periodo traslapado.</p> <p>En ejecución y/o supervisión de obras en general, que se computa desde la colegiatura.</p>
<b>ESPECIALISTA EN INSTALACIONES DE COMUNICACIONES (01)</b>	Ingeniero Electrónico y/o Ingeniero de Sistemas y/o Informática y/o Telecomunicaciones y/o Electrónica y/o Redes y/o Ingeniero Electrónico y/o Ingeniero de Sistemas e Informática y/o Ingeniero de Sistemas titulado, colegiado y habilitado del personal clave requerido como	<p>Experiencia mínima de <b>DOS (2)</b> años como: Ingeniero y/o Especialista y/o jefe y/o Supervisor y/o Responsable y/o Encargado y/o la combinación de estas en/de:</p> <p>Especialista y/o jefe y/o responsable y/o ingeniero y/o supervisor y/o coordinador y/o encargado o la combinación de estos en /de: instalación comunicaciones y/o instalaciones de telecomunicaciones y/o redes de cableado estructurado y comunicaciones y/o cableado estructurado y/o control de comunicaciones y/o comunicaciones y data y/o comunicaciones y/o voz y data y/o telecomunicaciones y/o redes de data y comunicaciones y/o sistemas de comunicaciones y/o comunicaciones y sistemas y/o redes de cableado estructurado y/o cableado estructurado voz y data y/o comunicaciones y sistemas de la información y/o cableado</p>

<b>Plantel Profesional Clave</b>		
<b>Cargo</b>	<b>Profesión</b>	<b>Experiencia</b>
		<p>estructurado y sistema electrónicos y/o información y/o de sistema de información y/o Ingeniero de Sistemas en seguridad electrónica.</p> <p>Ingeniero en comunicaciones y sistema de seguridad electrónica y/o Ingeniero en tecnología de la información en el área de comunicaciones y/o Especialista de comunicaciones y seguridad electrónica.</p> <p>En ejecución y/o supervisión de obras de edificación en general que se computa desde la colegiatura.</p>
<b>ESPECIALISTA AMBIENTAL, SEGURIDAD Y SALUD (01)</b>	<p>Ingeniero Ambiental y/o Ingeniero Civil y/o Ingeniero Industrial y/o ingeniero Agrónomo y/o Ingeniero de recursos naturales y energía renovable y/o Ingeniero de recursos renovables y/o Ingeniero Forestal y/o Ingeniero Gestión Ambiental o Ingeniero de Recursos Naturales y/o Ingeniero Ambiental y de recursos naturales y/o Ingeniero de Minas y/o Ingeniero químico, titulado, colegiado y habilitado del personal clave requerido como</p>	<p>Experiencia mínima de <b>DOS (2)</b> años como: Especialista y/o jefe y/o responsable y/o ingeniero y/o supervisor y/o coordinador y/o Responsable y/o Encargado o la combinación de estos en /de:</p> <p>SSOMA y/o seguridad, salud y medio ambiente y/o seguridad y salud ocupacional y/o seguridad e higiene ocupacional y/o seguridad, salud e higiene ocupacional y/o seguridad, salud ocupacional y medio ambiente y/o seguridad industrial y salud ocupacional y/o seguridad y salud en el trabajo y medio ambiente y /o seguridad, salud y medio ambiente y/o salud en el trabajo y medio ambiente y/o seguridad soma y/o programa seguridad y medio ambiente y /o seguridad y salud en el trabajo</p> <p>Gerente de SSTMA (seguridad, salud en el trabajo y medio ambiente) Seguridad de obra o seguridad en el trabajo o salud ocupacional o implementación de planes de seguridad e higiene ocupacional o en prevención de riesgos laborales. SSOMA Y/O SOMA Y/O SSMA y/o Prevencionista</p> <p>En ejecución y/o supervisión de obras en general, que se computa desde la colegiatura.</p>

Se considerará obra similar a **construcción y/o reconstrucción y/o Nueva Obra y/o Nuevo Hospital y/o Construcción y equipamiento del hospital y/o Recuperación y/o Remodelación y/o Ampliación y/o Rehabilitación y/o Mejoramiento y/o Sustitución y/o Instalación y/o Servicios de Salud o la combinación de los términos antes descritos en Establecimientos de Salud públicas como: puesto de salud y/o Centro de Salud y/o Hospital y/o Instituciones de Salud igual o superior a establecimientos de salud de categoría I-4.**

#### NOTAS:

La COLEGIATURA y HABILITACIÓN de los profesionales se requerirá para el inicio de su participación efectiva en la ejecución del contrato, tanto para aquellos profesionales de procedencia peruana como del extranjero. Lo anterior no resulta impedimento para que la Entidad, antes de suscribir el contrato, en el ejercicio de su función fiscalizadora, verifique que la experiencia que se pretenda acreditar haya sido adquirida cuando el profesional se encontraba habilitado legalmente para ello.

Para el caso de profesionales extranjeros, la acreditación de que en su país de origen no es obligatoria la colegiatura se deberá acreditar con documentación en copia simple, emitida por el Órgano Rector competente de su país. Si el documento se encuentra en otro idioma, para la suscripción del contrato se deberá alcanzar la traducción oficial del mismo.

Los documentos que acreditan la experiencia del personal deben incluir como mínimo los nombres y apellidos del profesional, el cargo desempeñado, el plazo de la prestación indicando el día, mes y año de inicio y culminación, el nombre de la Entidad u organización que emite el documento, la fecha de emisión y nombres y apellidos de quien suscribe el documento.

En caso estos documentos establecen el plazo de la experiencia adquirida por el profesional en meses sin especificar los días la Entidad debe considerar el mes completo. De presentarse experiencia ejecutada paralelamente (traslape), para el cómputo del tiempo de dicha experiencia sólo se considerará una vez el periodo traslapado.

En el caso que los certificados que acrediten la experiencia de los profesionales indiquen como fecha fin la expresión "a la fecha" o "a la actualidad" se considerará la fecha de emisión del documento.

Se precisa que el participante debe tener en cuenta que; "las constancias y/o certificados y documentos que acrediten la experiencia del personal deben ser emitidos por aquel órgano que tenga competencia para ello dentro de la organización interna de la Entidad pública o privada donde dicho profesional adquirió la experiencia, pues solo así se demostraría fehacientemente la experiencia adquirida, conforme lo señala la Opinión N° 105-2015/DTN". Hecho que en la verificación posterior puede ser corroborado por la Entidad.

Así mismo; se precisa que en caso el postor ganador proponga un profesional extranjero que acredite su colegiatura temporal otorgada por el Colegio de Ingenieros del Perú en la especialidad de ingeniero civil se entenderá que dicho profesional cumple con todos los requisitos y se encuentra acreditado para ejercer la profesión en nuestro país. PRONUNCIAMIENTO N° 276-2017/OSCE-DGR.

En concordancia con la Opinión N° 220-2017/DTN y la Opinión N° 225-2017/DTN, para el caso en que el personal propuesto tenga títulos profesionales extranjeros, deberá acreditar además con la copia simple del documento de la revalidación o del reconocimiento del título profesional otorgado en el extranjero, extendido por la autoridad competente en el Perú, conforme a la normativa especial de la materia. Asimismo, se precisa, que, en caso de títulos profesionales extranjeros con denominación diferente a la exigida en los Términos de Referencia, se precisa que la función según normativa vigente sobre la "equivalencia de títulos profesionales de denominación diferente a la nacional", deberá acreditar con copia de la revalidación otorgada por una universidad peruana autorizada por la SUNEDU.

#### **ACREDITACIÓN PERSONAL CLAVE:**

##### **Se acreditará para la suscripción del contrato.**

El TÍTULO PROFESIONAL requerido será verificado en el Registro Nacional de Grados Académicos y Títulos Profesionales en el portal web de la SUNEDU o en el Registro Nacional de Certificados, Grados y Títulos del MINEDU, según corresponda. En caso el TÍTULO PROFESIONAL no se encuentre inscrito en los referidos registros, se debe presentar copia del diploma respectivo a fin de acreditar la formación académica requerida.

La Entidad aceptará las diferentes denominaciones utilizadas para acreditar la carrera profesional requerida, aun cuando no coincida literalmente con aquella prevista en el presente requerimiento de obra.

La experiencia del personal se acreditará con cualquiera de los siguientes documentos: Copia de (i) contratos y su respectiva conformidad o (ii) constancias o (iii) certificados o (iv) cualquier otra documentación que, de manera fehaciente demuestre la experiencia del personal que conforma el plantel profesional clave y otro personal.

##### **De la experiencia en la especialidad del ejecutor de obra**

El postor debe acreditar un monto facturado acumulado equivalente a:

El postor debe acreditar un monto facturado acumulado equivalente a Una (1) Vez el Valor Referencial, en la ejecución de obras similares, durante los 10 años anteriores a la fecha de la presentación de ofertas que se computarán desde la suscripción del acta de recepción de obra.

Se considerará obra similar a **construcción y/o reconstrucción y/o Nueva Obra y/o Nuevo Hospital y/o Construcción y equipamiento del hospital y/o Recuperación y/o Remodelación y/o Ampliación y/o Rehabilitación y/o Mejoramiento y/o Sustitución y/o Instalación y/o Servicios de Salud o la combinación de los términos antes descritos en Establecimientos de Salud públicas como: puesto de salud y/o Centro de Salud y/o Hospital y/o Instituciones de Salud igual o superior a establecimientos de salud de categoría I-4.**

No obstante, en el caso de que los documentos presentados, la denominación de la obra no coincida literalmente con aquella prevista en el presente requerimiento, el postor podrá acreditar con documentación adicional si corresponde a una obra similar al objeto de la convocatoria.

La definición de obra similar es única y deberá emplearse, tanto para acreditar la experiencia del personal clave como para la experiencia del postor en los requisitos de calificación.

**Penalizaciones**

Si EL CONTRATISTA incurre en retraso injustificado en la ejecución de las prestaciones objeto del contrato, LA ENTIDAD le aplica automáticamente una penalidad por mora por cada día de retraso, de acuerdo con la siguiente fórmula:

$$\text{Penalidad Diaria} = \frac{0.10 \times \text{Monto}}{F \times \text{Plazo en días}}$$

Donde:

F = 0.15 para plazos mayores a sesenta (60) días o;

F = 0.40 para plazos menores o iguales a sesenta (60) días.

Tanto el monto como el plazo se refieren, según corresponda, al contrato o ítem que debió ejecutarse.

Se considera justificado el retraso, cuando EL CONTRATISTA acredite, de modo objetivamente sustentado, que el mayor tiempo transcurrido no le resulta imputable. Esta calificación del retazo como justificado no da lugar al pago de gastos generales de ningún tipo, conforme el artículo 133° del Reglamento de la Ley de Contrataciones del Estado.

**c) Condiciones de los consorcios**

De conformidad con el numeral 49.5 del artículo 49 del Reglamento, el área usuaria puede incluir lo siguiente:

- 1) El número máximo de consorciados es de TRES (03)
- 2) El porcentaje mínimo de participación de cada consorciado es disposición del postor:

**d) De las otras penalidades**

- De acuerdo con el artículo 163 del Reglamento, se pueden establecer otras penalidades, distintas al retraso o mora, las cuales deben ser objetivas, razonables, congruentes y proporcionales con el objeto de la contratación.
- Según lo previsto en los artículos 190 y 191 del Reglamento, en este tipo de penalidades se deben incluir las siguientes:

<b>Otras penalidades</b>			
<b>N°</b>	<b>Supuestos de aplicación de penalidad</b>	<b>Forma de cálculo</b>	<b>Procedimiento</b>
1	<p><del>Cuando el personal acreditado permanece menos de sesenta (60) días desde el inicio de su participación en la ejecución del contrato o del íntegro del plazo de ejecución, si este es menor a los sesenta (60) días, de conformidad con las disposiciones establecidas en el numeral 190.2 del artículo 190 del Reglamento.</del></p> <p>Cuando el personal acreditado permanece menos de sesenta (60) días desde el inicio de su participación en la ejecución del contrato o por el íntegro del plazo de ejecución, si este es menor a sesenta (60) días. La aplicación de esta penalidad solo puede exceptuarse en los siguientes casos: i) muerte, ii) invalidez</p>	1 UIT por cada día de ausencia del personal en obra en el plazo previsto.	Según informe del supervisor de la obra o la Subgerencia de Supervisión y liquidación de Obras o la Gerencia Regional de Infraestructura.

Otras penalidades			
N°	Supuestos de aplicación de penalidad	Forma de cálculo	Procedimiento
	sobreviniente e iii) inhabilitación para ejercer la profesión, eventos que el contratista informa por escrito a la Entidad como máximo al día siguiente de conocido el hecho, a efectos de solicitar posteriormente la autorización de sustitución del personal.		
2	En caso el contratista incumpla con su obligación de ejecutar la prestación con el personal acreditado o debidamente sustituido.	1 UIT por cada día de ausencia del personal en obra.	Según informe del supervisor de la obra o la Subgerencia de Supervisión y liquidación de Obras o la Gerencia Regional de Infraestructura.
3	<b>POR INASISTENCIA DE LOS ESPECIALISTAS DEL CONTRATISTA A LAS REUNIONES CONVOCADAS POR LA ENTIDAD CONTRATANTE</b> Cuando el contratista de manera injustificada no asista con sus especialistas a reuniones convocadas por la Entidad, exigidos en el expediente técnico. Previamente a las reuniones se deberá notificar al contratista el listado de los especialistas que deberán asistir a las mismas. La multa es por cada día de inasistencia.	1 UIT por cada día de ocurrido el hecho.	Según informe del supervisor de la obra o la Subgerencia de Supervisión y liquidación de Obras o la Gerencia Regional de Infraestructura.
4	<b>INDUMENTARIA E IMPLEMENTOS DE PROTECCIÓN PERSONAL</b> Cuando el contratista no cumpla con dotar a su personal o parte del personal de los elementos de seguridad. La multa es por cada día.	1/20000 del monto de la valorización del periodo	Según informe del supervisor de la obra o la Subgerencia de Supervisión y liquidación de Obras o la Gerencia Regional de Infraestructura.
5	<b>CALIDAD DE LOS MATERIALES</b> Cuando el contratista utilice materiales en la obra sin la autorización del supervisor o utilice para la ejecución de la obra materiales de menos calidad que los especificados en el Expediente Técnico. La multa es por cada material no autorizado o no adecuado.	1/20000 del monto de la valorización del periodo	Según informe del supervisor de la obra o la Subgerencia de Supervisión y liquidación de Obras o la Gerencia Regional de Infraestructura.
6	<b>CRONOGRAMA VALORIZADO AL INICIO DEL PLAZO CONTRACTUAL</b> Cuando el contratista no cumpla con entregar el calendario valorizado adecuado a la Fecha de inicio del plazo contractual, en un plazo de 24 horas, o en el caso de demoras injustificadas los cronogramas reprogramados o acelerados de trabajo, dentro del plazo indicado en la Ley de Contrataciones y su Reglamento.	1/20000 del monto de la valorización del periodo	Según informe del supervisor de la obra o la Subgerencia de Supervisión y liquidación de Obras o la Gerencia Regional de Infraestructura.
7	<b>EQUIPOS</b> Cuando el contratista no presente los equipos requeridos. La multa es por cada equipo que no se encuentre en obra y/o sea debidamente acreditado.	1/20000 del monto de la valorización del periodo	Según informe del supervisor de la obra o la Subgerencia de Supervisión y liquidación de Obras o la Gerencia Regional de Infraestructura.

<b>Otras penalidades</b>			
<b>N°</b>	<b>Supuestos de aplicación de penalidad</b>	<b>Forma de cálculo</b>	<b>Procedimiento</b>
8	En caso el contratista incumpla con su obligación de mantener vigentes las pólizas de seguros.	Equivalente a (5/100000) del monto de la valorización del periodo detectado la falta	Según informe del supervisor de la obra o la Subgerencia de Supervisión y liquidación de Obras o la Gerencia Regional de Infraestructura.
9	<b>CARTEL DE OBRA</b> Cuando el contratista no coloque el cartel de obra dentro de los siete (7) días calendario posteriores a la entrega de terreno, éste mismo es responsable y obligación del contratista mantener el cartel de obra en óptimas condiciones durante la ejecución de la obra hasta la recepción de obra, caso contrario se efectuará la penalidad. La penalidad será cuantificada por día.	0.50 UIT por cada día de incumplimiento	Según informe del supervisor de la obra o la Subgerencia de Supervisión y liquidación de Obras o la Gerencia Regional de Infraestructura.

**Notas:**

- i. En cada caso en particular, se determinará si cierto evento constituye un supuesto de caso fortuito o fuerza mayor a efectos de penalizar o no al contratista en cuanto al cambio de los profesionales.
- ii. La aplicación de las penalidades será efectivizada por la Supervisión en la oportunidad de trámite de la valorización del mes de ocurrida la falta o siguiente al hecho advertido o en la liquidación final, según corresponda; o si fuera necesario, se cobra del monto resultante de la ejecución de la garantía de fiel cumplimiento.
- iii. La penalidad por mora y las otras penalidades pueden alcanzar cada una un monto máximo equivalente al diez por ciento (10%) del monto del contrato vigente, o de ser el caso, del ítem que debió ejecutarse.
- iv. Cuando se llegue a cubrir el monto máximo de la penalidad por mora o el monto máximo para otras penalidades, LA ENTIDAD puede resolver el contrato por incumplimiento. La resolución del contrato por penalidad procede, conforme a lo establecido en el inciso b), párrafo 164.1 del Art. 164 del RLCE.

**Advertencia**

*No se puede incluir como otras penalidades la sola presentación de la solicitud de sustitución del personal acreditado. La penalidad por sustitución del personal aplica siempre y cuando la Entidad no haya aprobado su sustitución, según lo previsto en el numeral 190.4 del artículo 190 del Reglamento.*

**De la Forma de Pago:**

El **GOBIERNO REGIONAL DE AYACUCHO** se obliga a pagar la contraprestación a EL CONTRATISTA en soles, en periodos mensuales de valorización. Asimismo, el **GOBIERNO REGIONAL DE AYACUCHO** o EL CONTRATISTA, según corresponda, se obligan a pagar el monto correspondiente al saldo de la liquidación del contrato de obra, en el plazo de **treinta (30) días calendario**, computados desde el día siguiente del consentimiento de la Liquidación.

Todos aquellos gastos que no se incluyan en la ejecución de LA OBRA y que no hayan sido previamente autorizados en forma escrita por el **GOBIERNO REGIONAL DE AYACUCHO**, no serán reconocidos.

Todos los pagos que el **GOBIERNO REGIONAL DE AYACUCHO** deba realizar a favor de EL CONTRATISTA por la ejecución de LA OBRA se efectuarán después de realizadas la respectiva ejecución.



**Importante**

*Para determinar que los postores cuentan con las capacidades necesarias para ejecutar el contrato, el comité de selección incorpora los requisitos de calificación que se extraen del expediente técnico, no pudiendo incluirse requisitos adicionales a los previstos en el mismo, ni distintos a los siguientes:*

**3.2. REQUISITOS DE CALIFICACIÓN**

A	CAPACIDAD TÉCNICA Y PROFESIONAL																							
A.1	EQUIPAMIENTO ESTRATÉGICO																							
	<u>Requisitos:</u>  Se considerará como equipamiento estratégico a los siguientes:																							
	<table><tr><td>Ítem</td><td>Descripción</td><td>Cantidad</td></tr><tr><td>1</td><td>Compactador Vibratorio Tipo Plancha 4HP</td><td>2</td></tr><tr><td>2</td><td>Mezcladora de Concreto Tolva 11P3</td><td>1</td></tr><tr><td>3</td><td>Vibrador de Concreto 4 HP 1.50"</td><td>3</td></tr><tr><td>4</td><td>Retroexcavadora s/llantas 125-155 HP</td><td>1</td></tr><tr><td>5</td><td>Camión Volquete 15M3</td><td>1</td></tr><tr><td>6</td><td>Teodolito o estación total</td><td>1</td></tr></table>			Ítem	Descripción	Cantidad	1	Compactador Vibratorio Tipo Plancha 4HP	2	2	Mezcladora de Concreto Tolva 11P3	1	3	Vibrador de Concreto 4 HP 1.50"	3	4	Retroexcavadora s/llantas 125-155 HP	1	5	Camión Volquete 15M3	1	6	Teodolito o estación total	1
Ítem	Descripción	Cantidad																						
1	Compactador Vibratorio Tipo Plancha 4HP	2																						
2	Mezcladora de Concreto Tolva 11P3	1																						
3	Vibrador de Concreto 4 HP 1.50"	3																						
4	Retroexcavadora s/llantas 125-155 HP	1																						
5	Camión Volquete 15M3	1																						
6	Teodolito o estación total	1																						
	Nota: Se Aceptarán Equipos de igual o mayor Capacidad y potencia a la solicitada en la relación de equipo mínimo del expediente técnico.  En caso la copia de documentos que sustenten la propiedad, la posesión, el compromiso de compra venta o alquiler u otro documento que acredite la disponibilidad del requisito de calificación equipamiento estratégico no contengan las características específicas de los equipos, se aceptará acreditar las características de los equipos con documentación adicional (fichas técnicas y/o catalogo propios de la marca, etc) Para la acreditación del equipamiento estratégico se aceptarán equipos con mayor o igual capacidad y/o potencia de lo indicado en la relación de equipos.  <u>Acreditación:</u>  De conformidad con el numeral 49.3 del artículo 49 y el literal e) del numeral 139.1 del artículo 139 del Reglamento este requisito de calificación se acredita para la suscripción del contrato.																							
	<div><b>Importante</b> <i>No corresponde solicitar como equipamiento que el postor cuente con oficinas, locales u otros espacios físicos. Asimismo, no se puede requerir características, años de antigüedad y demás condiciones del equipamiento que no consten en el expediente técnico.</i></div>																							
A.2	CALIFICACIONES DEL PLANTEL PROFESIONAL CLAVE																							
	FORMACIÓN ACADÉMICA DEL PLANTEL PROFESIONAL CLAVE																							
	<u>Requisitos:</u>  1.- Ingeniero civil o Arquitecto, titulado, colegiado y habilitado del personal clave requerido como <b>RESIDENTE DE OBRA (01)</b> .  2.- Ingeniero civil, titulado, colegiado y habilitado del personal clave requerido como <b>ESPECIALISTA EN ESTRUCTURAS (01)</b>  3.- Arquitecto, titulado, colegiado y habilitado del personal clave requerido como <b>ESPECIALISTA EN ARQUITECTURA (01)</b>  4.- Ingeniero Sanitario o Ingeniero Civil, titulado, colegiado y habilitado del personal clave requerido como <b>ESPECIALISTA EN INSTALACIONES SANITARIAS (01)</b>  5.- Ingeniero Electricista y/o Ingeniero Mecánico Electricista y/o Ingeniero Mecánico – eléctrico y/o Ingeniero Electromecánico, titulado, colegiado y habilitado del personal clave requerido como																							

	<p><b>ESPECIALISTA EN INSTALACIONES MECANICA Y ELECTRICA (01)</b></p> <p>6.- Ingeniero Electrónico y/o Ingeniero de Sistemas y/o Informática y/o Telecomunicaciones y/o Electrónica y/o Redes y/o Ingeniero Electrónico y/o Ingeniero de Sistemas e Informática y/o Ingeniero de Sistemas <b>y/o Ingeniero electrónico y Telecomunicaciones</b> titulado, colegiado y habilitado del personal clave requerido como <b>ESPECIALISTA EN INSTALACIONES DE COMUNICACIONES (01)</b></p> <p>7.- Ingeniero Ambiental y/o Ingeniero Civil y/o Ingeniero Industrial y/o ingeniero Agrónomo y/o Ingeniero de recursos naturales y energía renovable y/o Ingeniero de recursos renovables y/o Ingeniero Forestal y/o Ingeniero Gestión Ambiental o Ingeniero de Recursos Naturales y/o Ingeniero Ambiental y de recursos naturales y/o Ingeniero de Minas y/o Ingeniero químico, titulado, colegiado y habilitado del personal clave requerido como <b>ESPECIALISTA AMBIENTAL, SEGURIDAD Y SALUD (01)</b></p> <p><u>Acreditación:</u></p> <p>De conformidad con el numeral 49.3 del artículo 49 y el literal e) del numeral 139.1 del artículo 139 del Reglamento este requisito de calificación se acredita para la suscripción del contrato.</p> <div style="border: 1px solid black; padding: 5px; margin-top: 10px;"> <p><b>Importante</b></p> <ul style="list-style-type: none"> <li>• <i>El residente de la obra debe cumplir las calificaciones establecidas en el artículo 179 del Reglamento.</i></li> </ul> </div>
<b>A.3</b>	<p><b>EXPERIENCIA DEL PLANTEL PROFESIONAL CLAVE</b></p> <p><u>Requisitos:</u></p> <p>El personal debe cumplir con los requerimientos mínimo siguientes:</p> <p><b>1. RESIDENTE DE OBRA (1)</b></p> <p>Experiencia mínima de TRES (3) años como: Jefe de Obra y/o Residente de Obra y/o Residente y/o Ingeniero Residente y/o Ingeniero Residente de Obra y/o Ingeniero Supervisor y/o Jefe de Supervisión y/o Ingeniero Jefe de Supervisión y/o Supervisor y/o Supervisor de Obra y/o Jefe de Proyecto y/o Ingeniero Supervisor Residente y/o Ingeniero Supervisor de Obra y/o Residente de la obra y/o Residente y/o Ingeniero Jefe de Supervisión y/o Residente y/o Ing. Residente de Obra y/o Ingeniero Jefe de Supervisión y/o Residente principal y/o Supervisor principal y/o Ingeniero residente supervisor y/o Ingeniero supervisor residente y/o residente principal de obra y/o Residente de supervisión y/o jefe de supervisión y/o gerente de obra y/o gerente de proyecto y/o cualquier combinación de estos términos.</p> <p>En ejecución y/o supervisión de obras similares al objeto de la convocatoria, que se computa desde la colegiatura.</p> <p><b>2. ESPECIALISTA EN ESTRUCTURAS (01)</b></p> <p>Experiencia mínima de DOS (2) años como: Especialista y/o jefe y/o responsable y/o ingeniero y/o supervisor y/o coordinador y/o Responsable y/o Encargado o la combinación de estos en/de: Estructuras y/o estructural y/o diseño de estructuras y/o estructuras en edificaciones y/o estructuralista y/o estructurista y/o estructuras y edificaciones y/o diseño estructural y/o especialista en calculo estructural y/o especialista en diseño de estructuras.</p> <p>En ejecución y/o supervisión de obras en general, que se computa desde la colegiatura.</p> <p><b>3. ESPECIALISTA EN ARQUITECTURA (01)</b></p> <p>Experiencia mínima de DOS (2) años como: Arquitecto y/o Especialista y/o jefe y/o Supervisor y/o Responsable y/o Encargado y/o la combinación de estas en/de: Arquitectura y/o Arquitectura y Acabados y/o Arquitecto y/o Especialista de supervisión en la especialidad de arquitectura, seguridad y equipamiento y/o Especialista de arquitectura y equipamiento y/o Supervisor especialista en Arquitectura, acabados y mobiliario y/o Supervisor especialista en Arquitectura y/o Arquitecto especialista.</p>

En ejecución y/o supervisión de obras en general, que se computa desde la colegiatura.

#### **4. ESPECIALISTA EN INSTALACIONES SANITARIAS (01)**

Experiencia mínima de DOS (2) años como:

Especialista y/o jefe y/o Responsable y/o Encargado y/o ingeniero y/o supervisor y/o coordinador o la combinación de estos en /de:

Instalaciones sanitarias y/o sanitario y/o ingeniería sanitaria y/o ingeniería de fluidos y/o instalaciones y sistema contra incendios y/o sanitarias y/o sanitaria y/o Ingeniero especialista de las instalaciones sanitarias y/o Ingeniero supervisor de las instalaciones sanitarias.

En ejecución y/o supervisión de obras en general, que se computa desde la colegiatura.

#### **5. ESPECIALISTA EN INSTALACIONES MECANICA ELECTRICA (01)**

Experiencia mínima de DOS (2) años como:

Ingeniero y/o Especialista y/o jefe y/o Supervisor y/o Responsable y/o Encargado y/o la combinación de estas en/de:

Instalaciones Eléctricas y/o Instalaciones Eléctricas y Electromecánicas y/o Instalaciones Eléctricas y Mecánicas y/o Ingeniero Electricista y/o Ingeniero Mecánico Eléctrico y/o Residente y/o Supervisor y/o jefe de Supervisión; en la ejecución y/o supervisión de obras en general. De presentarse experiencia ejecutada paralelamente (traslape), para el cómputo del tiempo de dicha experiencia sólo se considerará una vez el periodo traslapado.

En ejecución y/o supervisión de obras en general, que se computa desde la colegiatura.

#### **6. ESPECIALISTA EN INSTALACIONES DE COMUNICACIONES (01)**

Experiencia mínima de DOS (2) años como:

Ingeniero y/o Especialista y/o jefe y/o Supervisor y/o Responsable y/o Encargado y/o la combinación de estas en/de:

Especialista y/o jefe y/o responsable y/o ingeniero y/o supervisor y/o coordinador y/o encargado o la combinación de estos en /de: instalación comunicaciones y/o instalaciones de telecomunicaciones y/o redes de cableado estructurado y comunicaciones y/o cableado estructurado y/o control de comunicaciones y/o comunicaciones y data y/o comunicaciones y/o voz y data y/o telecomunicaciones y/o redes de data y comunicaciones y/o sistemas de comunicaciones y/o comunicaciones y sistemas y/o redes de cableado estructurado y/o cableado estructurado voz y data y/o comunicaciones y sistemas de la información y/o cableado estructurado y sistema electrónicos y/o información y/o de sistema de información y/o Ingeniero de Sistemas en seguridad electrónica.

Ingeniero en comunicaciones y sistema de seguridad electrónica y/o Ingeniero en tecnología de la información en el área de comunicaciones y/o Especialista de comunicaciones y seguridad electrónica.

En ejecución y/o supervisión de obras de edificación en general que se computa desde la colegiatura.

#### **7. ESPECIALISTA AMBIENTAL, SEGURIDAD Y SALUD (01)**

Experiencia mínima de DOS (2) años como:

Especialista y/o jefe y/o responsable y/o ingeniero y/o supervisor y/o coordinador y/o Responsable y/o Encargado o la combinación de estos en /de:

SSOMA y/o seguridad, salud y medio ambiente y/o seguridad y salud ocupacional y/o seguridad e higiene ocupacional y/o seguridad, salud e higiene ocupacional y/o seguridad, salud ocupacional y medio ambiente y/o seguridad industrial y salud ocupacional y/o seguridad y salud en el trabajo y medio ambiente y /o seguridad, salud y medio ambiente y/o salud en el trabajo y medio ambiente y/o seguridad soma y/o programa seguridad y medio ambiente y /o seguridad y salud en el trabajo  
 Gerente de SSTMA (seguridad, salud en el trabajo y medio ambiente) Seguridad de obra o seguridad en el trabajo o salud ocupacional o implementación de planes de seguridad e higiene ocupacional o en prevención de riesgos laborales. SSOMA Y/O SOMA Y/O SSMA y/o Prevencionista

En ejecución y/o supervisión de obras en general, que se computa desde la colegiatura.

#### **Acreditación:**

De conformidad con el numeral 49.3 del artículo 49 y el literal e) del numeral 139.1 del artículo 139 del

	<p>Reglamento este requisito de calificación se acredita para la suscripción del contrato.</p> <div> <p><b>Importante</b></p> <p><i>El residente de la obra debe cumplir la experiencia mínima establecida en el artículo 179 del Reglamento.</i></p> </div>
--	--

<b>B</b>	<p><b>EXPERIENCIA DEL POSTOR EN LA ESPECIALIDAD</b></p> <p><u>Requisitos:</u></p> <p>El postor debe acreditar un monto facturado acumulado equivalente a Una (1) Vez el Valor Referencial en la ejecución de obras similares, durante los 10 años anteriores a la fecha de la presentación de ofertas que se computarán desde la suscripción del acta de recepción de obra.</p> <p>Se considerará obra similar a <b>construcción y/o reconstrucción y/o Nueva Obra y/o Nuevo Hospital y/o Construcción y equipamiento del hospital y/o Recuperación y/o Remodelación y/o Ampliación y/o Rehabilitación y/o Mejoramiento y/o Sustitución y/o Instalación y/o Servicios de Salud o la combinación de los términos antes descritos en Establecimientos de Salud públicas como: puesto de salud y/o Centro de Salud y/o Hospital y/o Instituciones de Salud igual o superior a establecimientos de salud de categoría I-4.</b></p> <p>No obstante, en el caso de que los documentos presentados, la denominación de la obra no coincida literalmente con aquella prevista en el presente requerimiento, el postor podrá acreditar con documentación adicional si corresponde a una obra similar al objeto de la convocatoria.</p> <p><u>Acreditación:</u></p> <p>La experiencia del postor se acreditará con copia simple de: (i) contratos y sus respectivas actas de recepción de obra; (ii) contratos y sus respectivas resoluciones de liquidación; o (iii) contratos y sus respectivas constancias de prestación o cualquier otra documentación<sup>17</sup> de la cual se desprenda fehacientemente que la obra fue concluida, así como el monto total que implicó su ejecución; correspondientes a un máximo de veinte (20) contrataciones.</p> <p>En los casos que se acredite experiencia adquirida en consorcio, debe presentarse la promesa de consorcio o el contrato de consorcio del cual se desprenda fehacientemente el porcentaje de las obligaciones que se asumió en el contrato presentado; de lo contrario, no se computará la experiencia proveniente de dicho contrato.</p> <p>Asimismo, cuando se presenten contratos derivados de procesos de selección convocados antes del 20.09.2012, la calificación se ceñirá al método descrito en la Directiva "Participación de Proveedores en Consorcio en las Contrataciones del Estado", debiendo presumirse que el porcentaje de las obligaciones equivale al porcentaje de participación de la promesa de consorcio o del contrato de consorcio. En caso que en dichos documentos no se consigne el porcentaje de participación se presumirá que las obligaciones se ejecutaron en partes iguales.</p> <p>Si el titular de la experiencia no es el postor, consignar si dicha experiencia corresponde a la matriz en caso que el postor sea sucursal, o fue transmitida por reorganización societaria, debiendo acompañar la documentación sustentatoria correspondiente.</p> <p>Si el postor acredita experiencia de otra persona jurídica como consecuencia de una reorganización societaria, debe presentar adicionalmente el <b>Anexo N° 9</b>.</p> <p>Cuando los contratos presentados se encuentren expresados en moneda extranjera, debe indicarse el tipo de cambio venta publicado por la Superintendencia de Banca, Seguros y AFP correspondiente a la fecha de suscripción.</p> <p>Sin perjuicio de lo anterior, los postores deben llenar y presentar el <b>Anexo N° 10</b> referido a la experiencia del postor en la especialidad.</p> <div> <p><b>Importante</b></p> </div>
----------	--

<sup>17</sup> De acuerdo con la **Opinión N° 185-2017/DTN** "cualquier otra documentación", se entiende como tal a todo documento emitido por la Entidad contratante con ocasión de la ejecución de la obra que cumpla con demostrar de manera indubitable aquello que se acredita, por ejemplo, mediante las resoluciones de liquidación de obra, las actas de recepción de conformidad, entre otros.

*En el caso de consorcios, la calificación de la experiencia se realiza conforme a la Directiva "Participación de Proveedores en Consorcio en las Contrataciones del Estado".*

#### Importante

- Si como resultado de una consulta u observación corresponde precisarse o ajustarse el requerimiento, se solicita la autorización del área usuaria y se pone de conocimiento de tal hecho a la dependencia que aprobó el expediente de contratación, de conformidad con el numeral 72.3 del artículo 72 del Reglamento.
- Los requisitos de calificación determinan si los postores cuentan con las capacidades necesarias para ejecutar el contrato, lo que debe ser acreditado documentalmente, y no mediante declaración jurada.

### CAPÍTULO IV FACTORES DE EVALUACIÓN

La evaluación se realiza sobre la base de cien (100) puntos.

Para determinar la oferta con el mejor puntaje y el orden de prelación de las ofertas, se considera lo siguiente:

FACTOR DE EVALUACIÓN	PUNTAJE / METODOLOGÍA PARA SU ASIGNACIÓN
<b>A. PRECIO</b>	
<p><u>Evaluación:</u></p> <p>Se evaluará considerando el precio ofertado por el postor.</p> <p><u>Acreditación:</u></p> <p>Se acreditará mediante el documento que contiene el precio de la oferta (<b>Anexo N° 6</b>).</p>	<p>La evaluación consistirá en otorgar el máximo puntaje a la oferta de precio más bajo y se otorga a las demás ofertas puntajes inversamente proporcionales a sus respectivos precios, según la siguiente fórmula:</p> $P_i = \frac{O_m \times PMP}{O_i}$ <p>I = Oferta            P<sub>i</sub> = Puntaje de la oferta a evaluar            O<sub>i</sub> = Precio i            O<sub>m</sub> = Precio de la oferta más baja            PMP = Puntaje máximo del precio</p> <p><b>95<sup>18</sup> puntos</b></p>

#### Importante para la Entidad

*De conformidad con el artículo 51 del Reglamento, adicionalmente, se **pueden** consignar los siguientes factores de evaluación, según corresponda a la naturaleza y características del objeto del procedimiento, su finalidad y a la necesidad de la Entidad:*

***Esta nota deberá ser eliminada una vez culminada la elaboración de las bases, así como los factores de evaluación que no se incluyan***

<sup>18</sup> De 83 a 100 puntos, en el caso de obras bajo la modalidad de ejecución llave en mano en las que se puede incluir adicionalmente el factor capacitación.

OTROS FACTORES DE EVALUACIÓN	[Hasta 5] puntos <sup>19</sup>
<p><b>B. SOSTENIBILIDAD AMBIENTAL Y SOCIAL</b></p> <p><u>Evaluación:</u></p> <p>Se evaluará que el postor cuente con una (1) práctica de sostenibilidad ambiental o social.</p> <p>En caso que el postor se presente en consorcio, cada uno de sus integrantes, debe acreditar alguna de las prácticas de sostenibilidad ambiental o social para obtener el puntaje.</p> <div data-bbox="308 669 1018 846" style="border: 1px solid black; padding: 5px; margin: 10px 0;"> <p><b>Importante para la Entidad</b></p> <p><i>En caso el comité de selección opte por incluir el factor de sostenibilidad ambiental y social, debe incluirse obligatoriamente todas las opciones de prácticas previstas para el factor.</i></p> <p><i>Esta nota deberá ser eliminada una vez culminada la elaboración de las bases.</i></p> </div>	
<p><b>B.1 Práctica:</b></p> <p>Certificación del sistema de gestión de la seguridad y salud en el trabajo</p> <p><u>Acreditación:</u></p> <p>Copia simple del certificado que acredita que se ha implementado un sistema de gestión de seguridad y salud en el trabajo acorde con la norma ISO 45001:2018 o con la Norma Técnica Peruana equivalente (NTP-ISO 45001:2018) o norma que la sustituya, cuyo alcance o campo de aplicación considere <b>EJECUCIÓN O CONSTRUCCIÓN DE OBRAS HOSPITALARIAS Y/O OBRAS DE EDIFICACION HOSPITALES Y/O DE EDIFICACIONES DE SALUD</b><sup>20 21</sup></p> <p>El certificado debe haber sido emitido por un Organismo de Certificación acreditado para dicho sistema de gestión, ya sea ante el INACAL (antes INDECOPI) u otro organismo acreditador que cuente con reconocimiento internacional.<sup>22</sup></p> <p>El referido certificado debe corresponder a la sede, filial u oficina a cargo de la prestación<sup>23</sup>, y estar vigente<sup>24</sup> a la fecha de presentación de ofertas.</p>	<p><b>(Máximo 3 puntos)</b></p> <p>Acredita una (1) de las prácticas de sostenibilidad <b>03 puntos</b></p> <p>No acredita ninguna práctica en sostenibilidad <b>0 puntos</b></p>
<p><b>B.2 Práctica:</b></p> <p>Certificación del sistema de gestión de la responsabilidad social</p> <p><u>Acreditación:</u></p>	

<sup>19</sup> Hasta 17 puntos, en el caso de obras bajo la modalidad de ejecución llave en mano en las que se puede incluir adicionalmente el factor capacitación.

<sup>20</sup> Respecto de la definición del alcance o campo de aplicación del certificado, se podrían considerar certificados cuyos alcances involucren el objeto de contratación, tales como "ejecución o construcción de": obras de edificación, obras civiles, obras viales o de infraestructura vial, obras de saneamiento, obras electromecánicas, obras energéticas, obras de suministro de energía, entre otros.

<sup>21</sup> El postor en su oferta podrá acompañar el certificado con documentación complementaria emitida por la misma Entidad certificadora para precisar el alcance de su certificación; la cual debe corresponder a la sede que efectuará la prestación.

<sup>22</sup> Sea firmante/signatario del Acuerdo de Reconocimiento Mutuo (MLA) del International Accreditation Forum-IAF (<http://www.iaf.nu>) o del InterAmerican Accreditation Cooperation-IAAC (<http://www.iaac.org.mx>) o del European co-operation for Accreditation-EA (<http://www.european-accreditation.org/>) o del Pacific Accreditation Cooperation-PAC (<http://www.apec-pac.org/>).

<sup>23</sup> En el certificado debe estar consignada la dirección exacta de la sede, filial u oficina a cargo de la prestación.

<sup>24</sup> Se refiere al periodo de vigencia que señala el certificado presentado.



OTROS FACTORES DE EVALUACIÓN	[Hasta 5] puntos <sup>19</sup>
<p>Copia simple del certificado que acredita que se ha implementado un sistema de gestión de la responsabilidad social acorde con el estándar SA 8000:2014<sup>25</sup>.</p> <p>El certificado debe haber sido emitido por un Organismo de Certificación acreditado ante el “Social Accountability Accreditation Services” (SAAS).</p> <p>El referido certificado debe corresponder a la sede, filial u oficina a cargo de la prestación<sup>26</sup>, y estar vigente<sup>27</sup> a la fecha de presentación de ofertas.</p>	
<p><b>B.3 Práctica:</b></p> <p>Certificación del sistema de gestión ambiental.</p> <p><u>Acreditación:</u></p> <p>Copia simple del certificado que acredita que se ha implementado un sistema de gestión ambiental acorde con la norma ISO 14001:2015, o con la Norma Técnica Peruana equivalente (NTP-ISO 14001:2015), cuyo alcance o campo de aplicación considere <b>EJECUCIÓN O CONSTRUCCIÓN DE OBRAS HOSPITALARIAS Y/O OBRAS DE EDIFICACION HOSPITALES Y/O DE EDIFICACIONES DE SALUD</b><sup>28</sup></p> <p><sup>29</sup>.</p> <p>El certificado debe haber sido emitido por un Organismo de Certificación acreditado para dicho sistema de gestión, ya sea ante el INACAL (antes INDECOPI) u otro organismo acreditador que cuente con reconocimiento internacional<sup>30</sup>.</p> <p>El referido certificado debe corresponder a la sede, filial u oficina a cargo de la prestación<sup>31</sup>, y estar vigente<sup>32</sup> a la fecha de presentación de ofertas.</p>	
<p><b>B.4 Práctica:</b></p> <p>Responsabilidad hídrica</p> <p><u>Acreditación:</u></p> <p>Copia simple del Certificado Azul emitido por la Autoridad Nacional del Agua que lo reconoce como empresa hídricamente responsable del “Programa Huella Hídrica” (<a href="http://www.ana.gob.pe/certificado_azul">http://www.ana.gob.pe/certificado_azul</a>).</p>	
<p><b>B.5 Práctica:</b></p> <p>Certificación del sistema de gestión de la energía</p>	

<sup>25</sup> Entre las certificaciones voluntarias más difundidas mundialmente, referidas al desempeño social en aspectos de la responsabilidad social en los lugares de trabajo, se encuentra la correspondiente al estándar SA 8000, propuesto por la Social Accountability International (SAI). La certificación bajo este estándar refiere que una organización ha demostrado mediante una evaluación (Auditoría de Tercera Parte) que cumple con sus requisitos en los siguientes aspectos: Trabajo infantil, trabajo forzoso o bajo coacción, salud y seguridad, libertad de asociación y derecho a la negociación colectiva, discriminación, prácticas disciplinarias, horas de trabajo y remuneración.

<sup>26</sup> En el certificado debe estar consignada la dirección exacta de la sede, filial u oficina a cargo de la prestación.

<sup>27</sup> Se refiere al periodo de vigencia que señala el certificado presentado.

<sup>28</sup> Respecto de la definición del alcance o campo de aplicación del certificado, se podrían considerar certificados cuyos alcances involucren el objeto de contratación, tales como “ejecución o construcción de”: obras de edificación, obras civiles, obras viales o de infraestructura vial, obras de saneamiento, obras electromecánicas, obras energéticas, obras de suministro de energía entre otros.

<sup>29</sup> El postor en su oferta podrá acompañar el certificado con documentación complementaria emitida por la misma Entidad certificadora para precisar el alcance de su certificación; la cual debe corresponder a la sede que efectuará la prestación.

<sup>30</sup> Sea firmante/signatario del Acuerdo de Reconocimiento Mutuo (MLA) del International Accreditation Forum-IAF (<http://www.iaf.nu>) o del InterAmerican Accreditation Cooperation-IAAC (<http://www.iaac.org.mx>) o del European co-operation for Accreditation-EA (<http://www.european-accreditation.org/>) o del Pacific Accreditation Cooperation-PAC (<http://www.apec-pac.org/>).

<sup>31</sup> En el certificado debe estar consignada la dirección exacta de la sede, filial u oficina a cargo de la prestación.

<sup>32</sup> Se refiere al periodo de vigencia que señala el certificado presentado.

OTROS FACTORES DE EVALUACIÓN	[Hasta 5] puntos <sup>19</sup>
<p><u>Acreditación:</u></p> <p>Copia simple del certificado que acredita que se ha implementado un SGE acorde con la norma ISO 50001:2018, o con la Norma Técnica Peruana equivalente (NTP ISO 50001) o norma que la sustituya, cuyo alcance o campo de aplicación considere <b>EJECUCIÓN O CONSTRUCCIÓN DE OBRAS HOSPITALARIAS Y/O OBRAS DE EDIFICACION HOSPITALES Y/O DE EDIFICACIONES DE SALUD</b><sup>33</sup></p> <p><sup>34</sup>.</p> <p>El certificado debe haber sido emitido por un Organismo de Certificación acreditado para dicho sistema de gestión, ya sea ante el INACAL (antes INDECOPI) u otro organismo acreditador que cuente con reconocimiento internacional.<sup>35</sup></p> <p>El referido certificado debe corresponder a la sede, filial u oficina a cargo de la prestación<sup>36</sup>, y estar vigente<sup>37</sup> a la fecha de presentación de ofertas.</p>	
<b>D. INTEGRIDAD EN LA CONTRATACIÓN PÚBLICA</b>	
<p><u>Evaluación:</u></p> <p>Se evaluará que el postor cuente con certificación del sistema de gestión antisoborno</p> <p><u>Acreditación:</u></p> <p>Copia simple del certificado que acredita que se ha implementado un sistema de gestión antisoborno acorde con la norma ISO 37001:2016 o con la Norma Técnica Peruana equivalente (NTP-ISO37001:2017).</p> <p>El certificado debe haber sido emitido por un Organismo de Certificación acreditado para dicho sistema de gestión, ya sea ante el INACAL (antes INDECOPI) u otro organismo acreditador que cuente con reconocimiento internacional.<sup>38</sup></p> <p>El referido certificado debe corresponder a la sede, filial u oficina a cargo de la prestación<sup>39</sup>, y estar vigente<sup>40</sup> a la fecha de presentación de ofertas.</p> <p>En caso que el postor se presente en consorcio, cada uno de sus integrantes, debe acreditar que cuenta con la certificación para obtener el puntaje.</p>	<p><b>(Máximo 2 puntos)</b></p> <p>Presenta Certificado ISO 37001 <b>02 puntos</b></p> <p>No presenta Certificado ISO 37001 <b>0 puntos</b></p>

<sup>33</sup> Respecto de la definición del alcance o campo de aplicación del certificado, se podrían considerar certificados cuyos alcances involucren el objeto de contratación, tales como "ejecución o construcción de": obras de edificación, obras civiles, obras viales o de infraestructura vial, obras de saneamiento, obras electromecánicas, obras energéticas, obras de suministro de energía, entre otros.

<sup>34</sup> El postor en su oferta podrá acompañar el certificado con documentación complementaria emitida por la misma Entidad certificadora para precisar el alcance de su certificación; la cual debe corresponder a la sede que efectuará la prestación.

<sup>35</sup> Sea firmante/signatario del Acuerdo de Reconocimiento Mutuo (MLA) del International Accreditation Forum-IAF (<http://www.iaf.nu>) o del InterAmerican Accreditation Cooperation-IAAC (<http://www.iaac.org.mx>) o del European co-operation for Accreditation-EA (<http://www.european-accreditation.org/>) o del Pacific Accreditation Cooperation-PAC (<http://www.apec-pac.org/>).

<sup>36</sup> En el certificado debe estar consignada la dirección exacta de la sede, filial u oficina a cargo de la prestación.

<sup>37</sup> Se refiere al periodo de vigencia que señala el certificado presentado.

<sup>38</sup> Sea firmante/signatario del Acuerdo de Reconocimiento Mutuo (MLA) del International Accreditation Forum-IAF (<http://www.iaf.nu>) o del InterAmerican Accreditation Cooperation-IAAC (<http://www.iaac.org.mx>) o del European co-operation for Accreditation-EA (<http://www.european-accreditation.org/>) o del Pacific Accreditation Cooperation-PAC (<http://www.apec-pac.org/>).

<sup>39</sup> En el certificado debe estar consignada la dirección exacta de la sede, filial u oficina a cargo de la prestación.

<sup>40</sup> Se refiere al periodo de vigencia que señala el certificado presentado.

OTROS FACTORES DE EVALUACIÓN	[Hasta 5] puntos <sup>19</sup>
PUNTAJE TOTAL	100 puntos <sup>41</sup>

**Importante para la Entidad**

*En el caso de obras bajo la modalidad de ejecución llave en mano se puede incluir adicionalmente el siguiente factor.*

*Esta nota deberá ser eliminada una vez culminada la elaboración de las bases, así como el factor de evaluación, en caso este no se incluya.*

<sup>41</sup> Es la suma de los puntajes de todos los factores de evaluación.

## CAPÍTULO V PROFORMA DEL CONTRATO

### Importante

- *Dependiendo del objeto del contrato, de resultar indispensable, puede incluirse cláusulas adicionales o la adecuación de las propuestas en el presente documento, las que en ningún caso pueden contemplar disposiciones contrarias a la normativa vigente ni a lo señalado en este capítulo.*
- *En el caso de contratación de obras por paquete, se debe suscribir un contrato por cada obra incluida en el paquete.*

Conste por el presente documento, la contratación de la ejecución de la obra [CONSIGNAR LA DENOMINACIÓN DE LA CONVOCATORIA], que celebra de una parte [CONSIGNAR EL NOMBRE DE LA ENTIDAD], en adelante LA ENTIDAD, con RUC N° [.....], con domicilio legal en [.....], representada por [.....], identificado con DNI N° [.....], y de otra parte [.....], con RUC N° [.....], con domicilio legal en [.....], inscrita en la Ficha N° [.....] Asiento N° [.....] del Registro de Personas Jurídicas de la ciudad de [.....], debidamente representado por su Representante Legal, [.....], con DNI N° [.....], según poder inscrito en la Ficha N° [.....], Asiento N° [.....] del Registro de Personas Jurídicas de la ciudad de [.....], a quien en adelante se le denominará EL CONTRATISTA en los términos y condiciones siguientes:

### **CLÁUSULA PRIMERA: ANTECEDENTES**

Con fecha [.....], el comité de selección adjudicó la buena pro de la **LICITACIÓN PÚBLICA N° [CONSIGNAR NOMENCLATURA DEL PROCEDIMIENTO DE SELECCIÓN]** para la contratación de la ejecución de la obra [CONSIGNAR LA DENOMINACIÓN DE LA CONVOCATORIA], a [INDICAR NOMBRE DEL GANADOR DE LA BUENA PRO], cuyos detalles e importe constan en los documentos integrantes del presente contrato.

### **CLÁUSULA SEGUNDA: OBJETO**

El presente contrato tiene por objeto [CONSIGNAR EL OBJETO DE LA CONTRATACIÓN].

### **CLÁUSULA TERCERA: MONTO CONTRACTUAL**

El monto total del presente contrato asciende a [CONSIGNAR MONEDA Y MONTO], que incluye todos los impuestos de Ley.

Este monto comprende el costo de la ejecución de la obra, todos los tributos, seguros, transporte, inspecciones, pruebas y, de ser el caso, los costos laborales conforme a la legislación vigente, así como cualquier otro concepto que pueda tener incidencia sobre la ejecución de la prestación materia del presente contrato.

### **CLÁUSULA CUARTA: DEL PAGO<sup>42</sup>**

LA ENTIDAD se obliga a pagar la contraprestación a EL CONTRATISTA en [INDICAR MONEDA], en periodos de valorización [CONSIGNAR MENSUALES U OTRO TIPO DE PERIODO], conforme a lo previsto en la sección específica de las bases. Asimismo, LA ENTIDAD o EL CONTRATISTA, según corresponda, se obligan a pagar el monto correspondiente al saldo de la liquidación del contrato de obra, en el plazo de [CONSIGNAR PLAZO EN DÍAS] días calendario, computados desde el día siguiente del consentimiento de la liquidación.

En caso de retraso en el pago de las valorizaciones, por razones imputables a LA ENTIDAD, EL CONTRATISTA tiene derecho al reconocimiento de los intereses legales efectivos, de conformidad con el artículo 39 de la Ley de Contrataciones del Estado y los artículos 1244, 1245 y 1246 del

<sup>42</sup> En cada caso concreto, dependiendo de la naturaleza del contrato, podrá adicionarse la información que resulte pertinente a efectos de generar el pago.

Código Civil. Para tal efecto, se formulará una valorización de intereses y el pago se efectuará en las valorizaciones siguientes.

#### **CLÁUSULA QUINTA: DEL PLAZO DE LA EJECUCIÓN DE LA PRESTACIÓN**

El plazo de ejecución del presente contrato es de [.....] días calendario, el mismo que se computa desde el día siguiente de cumplidas las condiciones previstas en el artículo 176 del Reglamento.

##### **Importante para la Entidad**

- *Cuando en el expediente de contratación se establezca que la obra debe ejecutarse bajo la modalidad de ejecución llave en mano, en lugar del párrafo anterior, deberá considerarse lo siguiente, según corresponda:*

*“El plazo de ejecución de la obra, el equipamiento, mobiliario y montaje hasta la puesta en servicio, materia de la presente convocatoria, es de [CONSIGNAR EL PLAZO DE EJECUCIÓN DE ESTA PRESTACIÓN, EL CUAL DEBE ESTAR EXPRESADO EN DÍAS CALENDARIO] días calendario, el mismo que se computa desde el día siguiente de cumplidas las condiciones previstas en el artículo 176 del Reglamento.”<sup>43</sup>*

*“El plazo de ejecución de la obra, el equipamiento, mobiliario y montaje hasta la puesta en servicio, materia de la presente convocatoria, es de [CONSIGNAR EL PLAZO DE EJECUCIÓN DE ESTA PRESTACIÓN, EL CUAL DEBE ESTAR EXPRESADO EN DÍAS CALENDARIO] días calendario, el mismo que se computa desde el día siguiente de cumplidas las condiciones previstas en el artículo 176 del Reglamento y el plazo de la operación asistida de la obra es de [CONSIGNAR EL PLAZO DE EJECUCIÓN DE LA PRESTACIÓN ASISTIDA DE LA OBRA, EL CUAL DEBE ESTAR EXPRESADO EN DÍAS CALENDARIO] días calendario.”<sup>44</sup>*

*Incorporar a las bases o eliminar, según corresponda*

#### **CLÁUSULA SEXTA: PARTES INTEGRANTES DEL CONTRATO**

El presente contrato está conformado por las bases integradas, la oferta ganadora, así como los documentos derivados del procedimiento de selección que establezcan obligaciones para las partes.

#### **CLÁUSULA SÉTIMA: GARANTÍAS**

EL CONTRATISTA entregó al perfeccionamiento del contrato la respectiva garantía incondicional, solidaria, irrevocable, y de realización automática en el país al solo requerimiento, a favor de LA ENTIDAD, por los conceptos, montos y vigencias siguientes:

- De fiel cumplimiento del contrato: [CONSIGNAR EL MONTO], a través de la [INDICAR EL TIPO DE GARANTÍA PRESENTADA] N° [INDICAR NÚMERO DEL DOCUMENTO] emitida por [SEÑALAR EMPRESA QUE LA EMITE]. Monto que es equivalente al diez por ciento (10%) del monto del contrato original, la misma que debe mantenerse vigente hasta el consentimiento de la liquidación final.

En el caso que corresponda, consignar lo siguiente:

- Garantía fiel cumplimiento por prestaciones accesorias: [CONSIGNAR EL MONTO], a través de la [INDICAR EL TIPO DE GARANTÍA PRESENTADA] N° [INDICAR NÚMERO DEL DOCUMENTO] emitida por [SEÑALAR EMPRESA QUE LA EMITE], la misma que debe mantenerse vigente hasta el cumplimiento total de las obligaciones garantizadas.

<sup>43</sup> Este párrafo debe ser incluido en el caso de obras que se ejecuten bajo la modalidad de ejecución llave en mano que no incluya operación asistida.

<sup>44</sup> Este párrafo debe ser incluido en el caso de obras que se ejecuten bajo la modalidad de ejecución llave en mano que incluya operación asistida.

**CLÁUSULA OCTAVA: EJECUCIÓN DE GARANTÍAS POR FALTA DE RENOVACIÓN**

LA ENTIDAD puede solicitar la ejecución de las garantías cuando EL CONTRATISTA no las hubiere renovado antes de la fecha de su vencimiento, conforme a lo dispuesto en el literal a) del numeral 155.1 del artículo 155 del Reglamento de la Ley de Contrataciones del Estado.

**Importante para la Entidad**

- Sólo en el caso que la Entidad hubiese previsto otorgar adelanto, se debe incluir la siguiente cláusula:

**CLÁUSULA NOVENA: ADELANTO DIRECTO**

“LA ENTIDAD otorgará [CONSIGNAR NÚMERO DE ADELANTOS A OTORGARSE] adelantos directos por el [CONSIGNAR PORCENTAJE QUE EN NINGÚN CASO EXCEDAN EN CONJUNTO EL 10% DEL MONTO DEL CONTRATO ORIGINAL] del monto del contrato original.

EL CONTRATISTA debe solicitar formalmente el [CONSIGNAR ADELANTO O PRIMER DESEMBOLSO DEL ADELANTO DIRECTO] dentro de los ocho (8) días siguientes a la suscripción del contrato, adjuntando a su solicitud la garantía por adelantos mediante carta fianza o póliza de caución y el comprobante de pago correspondiente. LA ENTIDAD debe entregar el monto solicitado dentro de los siete (7) días siguientes a la presentación de la solicitud de EL CONTRATISTA.

Asimismo, EL CONTRATISTA debe solicitar la entrega de los demás adelantos directos en [CONSIGNAR EL PLAZO Y OPORTUNIDAD PARA LA SOLICITUD]<sup>45</sup>. La entrega del o los adelantos se realizará en [CONSIGNAR PLAZO Y OPORTUNIDAD].<sup>46</sup>

Vencido el plazo para solicitar el adelanto no procederá la solicitud.

- Si LA ENTIDAD considera necesario entregar adelantos para materiales e insumos a EL CONTRATISTA, deberá consignar la siguiente cláusula:

**CLÁUSULA DÉCIMA: ADELANTO PARA MATERIALES E INSUMOS**

“LA ENTIDAD otorgará adelantos para materiales e insumos por el [CONSIGNAR PORCENTAJE]<sup>47</sup> del monto del contrato original, conforme al calendario de adquisición de materiales e insumos presentado por EL CONTRATISTA.

La entrega de los adelantos se realizará en un plazo de [CONSIGNAR PLAZO] días calendario previos a la fecha prevista en el calendario de adquisición de materiales e insumos para cada adquisición, con la finalidad que EL CONTRATISTA pueda disponer de los materiales e insumos en la oportunidad prevista en el calendario de avance de obra valorizado. Para tal efecto, EL CONTRATISTA debe solicitar la entrega del adelanto en un plazo de [CONSIGNAR PLAZO] días calendario anteriores al inicio del plazo antes mencionado, adjuntando a su solicitud la garantía por adelantos mediante carta fianza o póliza de caución y el comprobante de pago respectivo.

La primera solicitud de EL CONTRATISTA debe realizarse una vez iniciado el plazo de ejecución de la obra. No procede el otorgamiento del adelanto para materiales e insumos en los casos en que las solicitudes correspondientes sean realizadas con posterioridad a las fechas señaladas en el calendario de adquisición de materiales e insumos.

- Si LA ENTIDAD considera necesario entregar adelantos para equipamiento y mobiliario, en el caso de contratos bajo la modalidad de llave en mano, deberá consignar la siguiente cláusula:

<sup>45</sup> Indicar el plazo y oportunidad conforme al expediente de contratación.

<sup>46</sup> Este párrafo solo deberá ser incluido cuando la Entidad prevea la entrega de más de un adelanto directo al contratista.

<sup>47</sup> De conformidad con el numeral 180.2 del artículo 180 del Reglamento, los adelantos para materiales e insumos, no pueden superar el veinte por ciento (20%) del monto del contrato original, y en el caso de contratos bajo la modalidad de llave en mano, en los que se haya previsto el adelanto para equipamiento y mobiliario, no pueden superar en conjunto dicho porcentaje.



#### Importante para la Entidad

- En caso la Entidad hubiese previsto la obligación de constituir un fideicomiso para la administración de los adelantos, se debe incluir la siguiente cláusula:

#### **CLÁUSULA .....: FIDEICOMISO DE ADELANTOS<sup>48</sup>**

*Para la administración de los adelantos destinados a la ejecución de la obra, se constituirá un fideicomiso conforme a lo establecido en los artículos 184 y 185 del Reglamento. El procedimiento para la solicitud y entrega de los adelantos se rige por lo dispuesto en dichos artículos.*

#### **ADELANTO DIRECTO**

*“La Entidad otorgará [CONSIGNAR NÚMERO DE ADELANTOS A OTORGARSE] adelantos directos por el [CONSIGNAR PORCENTAJE QUE EN NINGÚN CASO EXCEDAN EN CONJUNTO EL 10% DEL MONTO DEL CONTRATO ORIGINAL] del monto del contrato original.*

#### **ADELANTO PARA MATERIALES E INSUMOS**

*“La Entidad otorgará adelantos para materiales e insumos por el [CONSIGNAR PORCENTAJE<sup>49</sup>] del monto del contrato original, conforme al calendario de adquisición de materiales e insumos presentado por el contratista.*

*Incorporar a las bases o eliminar, según corresponda*

#### **CLÁUSULA UNDÉCIMA: CONFORMIDAD DE LA OBRA**

La conformidad de la obra será dada con la suscripción del Acta de Recepción de Obra.

#### **CLÁUSULA DUODÉCIMA: DECLARACIÓN JURADA DEL CONTRATISTA**

EL CONTRATISTA declara bajo juramento que se compromete a cumplir las obligaciones derivadas del presente contrato, bajo sanción de quedar inhabilitado para contratar con el Estado en caso de incumplimiento.

#### **CLÁUSULA DÉCIMA TERCERA: ASIGNACIÓN DE RIESGOS DEL CONTRATO DE OBRA**

Los riesgos identificados que pueden ocurrir durante la ejecución de la obra y la determinación de la parte del contrato que debe asumirlo durante la ejecución contractual según las disposiciones previstas en la directiva “Gestión de riesgos en la planificación de la ejecución de obras”, se presentan de conformidad con el Formato para Asignar Riesgos

<sup>48</sup> Cabe precisar que, cuando la Entidad no haya incorporado en las bases la obligación de constituir un fideicomiso para la administración de los adelantos destinados a la ejecución de obra, las partes pueden acordar la incorporación de una cláusula en el contrato para la constitución del fideicomiso, de acuerdo a lo previsto en el numeral 184.9 del artículo 184 del Reglamento.

<sup>49</sup> De conformidad con el numeral 180.2 del artículo 180 del Reglamento, los adelantos para materiales e insumos, no pueden superar el veinte por ciento (20%) del monto del contrato original, y en el caso de contratos bajo la modalidad de llave en mano, en los que se haya previsto el adelanto para equipamiento y mobiliario, no pueden superar en conjunto dicho porcentaje.

**GOBIERNO REGIONAL DE AYACUCHO – SEDE CENTRAL**  
**LICITACIÓN PÚBLICA N°003-2025-GRA-SEDECENTRAL/CS**

Anexo N° 03									
Formato para asignar los riesgos									
1. NÚMERO Y FECHA DEL DOCUMENTO		Número	001-2020		2. DATOS GENERALES DEL PROYECTO		Nombre del Proyecto	"MEJORAMIENTO DE LOS SERVICIOS DEL ESTABLECIMIENTO DE SALUD ESTRATEGICO HUANCA SANCOS, DISTRITO DE SANCOS- PROVINCIA DE HUANCA SANCOS- DEPARTAMENTO DE AYACUCHO"	
		Fecha	15/10/2020				Ubicación Geográfica	CARRETERA 30 D DE AYACUCHO A LA PROVINCIA DE HUANCA SANCOS A UNA DISTANCIA DE 148 KM	
3. INFORMACIÓN DEL RIESGO				4. PLAN DE RESPUESTA A LOS RIESGOS					
				4.1 ESTRATEGIA SELECCIONADA				4.2 ACCIONES A REALIZAR EN EL MARCO DEL PLAN	
3.1 CÓDIGO DE RIESGO	3.2 DESCRIPCIÓN DEL RIESGO	3.3 PRIORIDAD DEL RIESGO	Mitigar el riesgo	Evitar el riesgo	Aceptar el riesgo	Transferir el riesgo	Entidad		
R001	Riesgo de errores o deficiencias en el diseño que repercutan en el costo o la calidad de la infraestructura, nivel de servicio y/o puedan provocar retrasos en la ejecución de la obra.	Baja prioridad			X		Dar respuesta a cada una de las consultas formuladas por los postores respecto del Expediente Técnico.	X	
R002	Riesgos de construcción que generen sobre costos y/o sobre plazos siempre tales sobre costos y/o sobre plazos hayan sido generados por causas imputables al Contratista.	Baja prioridad			X		1.- Respetar las indicaciones de los planos y Memorias Descriptivas sin afectar los metrados y presupuestos del Expediente Técnico. 2.- Recurrir a las instituciones competentes a fin de recabar información del clima y tomar las previsiones del caso. 3.- Se deberá solicitar según cronograma al área de logística los productos o materiales, en los tiempos pactados. 4.- Para el manejo de eventos sociales el Contratista deberá realizar las acciones necesarias para mantener un clima laboral adecuado con todos los grupos y sindicatos involucrados en obra.		X
R003	Riesgo geológico / geotécnico que se identifica con diferencias en las condiciones del medio o del proceso geológico sobre lo previsto en los estudios de la fase de formulación y/o estructuración que redunde en sobre costos o ampliación de plazos de construcción de la infraestructura.	Baja prioridad		X			Elaboración de un estudio detallado de Evaluación y Estimación de Riesgos de Desastres, a fin de determinar las medidas a tomar antes del inicio de la obra.	X	
R004	Riesgo de interferencias / servicios afectados que se traduce en la posibilidad de sobre costos y/o sobre plazos de construcción por una deficiente identificación y cuantificación de las interferencias o servicios afectados.	Baja prioridad		X			Coordinar con las autoridades municipales y empresas prestadoras de servicios la intervención de cualquier detalle que se encuentre dentro de los linderos de la obra.	X	
R005	Riesgo ambiental relacionado con el riesgo de incumplimiento de la normativa ambiental y de las medidas correctoras definidas en la aprobación de los estudios ambientales.	Baja prioridad		X			1.- Control de consumo de los recursos. 2.- La reducción de las emisiones contaminantes, y 3.- La minimización y la correcta gestión de los residuos que se generan a lo largo del proceso constructivo.		X
R006	Riesgo de obtención de permisos y licencias derivado de la no obtención de alguno de los permisos y licencias que deben ser expedidas por las instituciones u organismos públicos distintos a la Entidad contratante y que es necesario obtener por parte de ésta antes del inicio de las obras de construcción.	Baja prioridad		X			Tener la documentación en regla con la municipalidad de La Ramada para la ejecución de la obra: Licencia de construcción, de demolición, de usos de la vía pública para el acarreo de materiales y estacionamiento de vehículos, etc.		X
R007	Riesgos derivados de eventos de fuerza mayor o caso fortuito, cuyas causas no resultarían imputables a ninguna de las partes.	Baja prioridad			X		Coordinación directa entre la entidad y la contratista para apoyarse ante cualquier eventualidad.	X	
R008	Riesgos regulatorios o normativos de implementar las modificaciones normativas pertinentes que sean de aplicación pudiendo estas modificaciones generar un impacto en costo o en plazo de la obra.	Baja prioridad			X		Revisión con el Área Legal de cada una de las alternativas legales para no perjudicar los tiempos y costos de ejecución de la obra.	X	
R009	Riesgos vinculados a accidentes de construcción y daños a terceros.	Baja prioridad		X			1.- Antes de iniciar los trabajos en obra, las empresas deben de obtener y certificar los seguros correspondientes. 2.- Se debe coordinar con el área de seguridad y salud en el trabajo para que se cumpla con el Plan de Seguridad y que todos los involucrados en la obra deben de portar sus EPP completos, además de hacer efectiva la capacitación constante en relación. 3.- Coordinación y comunicación constante con los vecinos a fin de salvaguardar que durante el proceso constructivo no exista algún tipo de contratiempo o desperfecto.		X

**CLÁUSULA DÉCIMA CUARTA: RESPONSABILIDAD POR VICIOS OCULTOS**

Ni la suscripción del Acta de Recepción de Obra, ni el consentimiento de la liquidación del contrato de obra, enervan el derecho de LA ENTIDAD a reclamar, posteriormente, por defectos o vicios ocultos, conforme a lo dispuesto por los artículos 40 de la Ley de Contrataciones del Estado y 173

de su Reglamento.

El plazo máximo de responsabilidad de EL CONTRATISTA es de [CONSIGNAR TIEMPO EN AÑOS, NO MENOR DE 7 AÑOS] años, contados a partir de la conformidad de la recepción [INDICAR TOTAL O PARCIAL, SEGÚN CORRESPONDA] de la obra.

#### **CLÁUSULA DÉCIMA QUINTA: PENALIDADES**

Si EL CONTRATISTA incurre en retraso injustificado en la ejecución de las prestaciones objeto del contrato, LA ENTIDAD le aplica automáticamente una penalidad por mora por cada día de atraso, de acuerdo a la siguiente fórmula:

$$\text{Penalidad Diaria} = \frac{0.10 \times \text{monto vigente}}{F \times \text{plazo vigente en días}}$$

Donde:

**F = 0.15 para plazos mayores a sesenta (60) días o;**

**F = 0.40 para plazos menores o iguales a sesenta (60) días.**

El retraso se justifica a través de la solicitud de ampliación de plazo debidamente aprobado. Adicionalmente, se considera justificado el retraso y en consecuencia no se aplica penalidad, cuando EL CONTRATISTA acredite, de modo objetivamente sustentado, que el mayor tiempo transcurrido no le resulta imputable. En este último caso la calificación del retraso como justificado por parte de LA ENTIDAD no da lugar al pago de gastos generales ni costos directos de ningún tipo, conforme el numeral 162.5 del artículo 162 del Reglamento de la Ley de Contrataciones del Estado.

Adicionalmente a la penalidad por mora se aplicarán las siguientes penalidades:

<b>Otras penalidades</b>			
<b>N°</b>	<b>Supuesto de aplicación de penalidad</b>	<b>Forma de cálculo</b>	<b>Procedimiento</b>
1	Cuando el personal acreditado permanece menos de sesenta (60) días desde el inicio de su participación en la ejecución del contrato o del íntegro del plazo de ejecución, si este es menor a los sesenta (60) días, de conformidad con las disposiciones establecidas en el numeral 190.2 del artículo 190 del Reglamento.	[INCLUIR LA FORMA DE CÁLCULO, QUE NO PUEDE SER MENOR A LA MITAD DE UNA UNIDAD IMPOSITIVA TRIBUTARIA (0.5 UIT) NI MAYOR A UNA (1) UIT] por cada día de ausencia del personal en obra en el plazo previsto.	Según informe del [CONSIGNAR INSPECTOR O SUPERVISOR DE LA OBRA, SEGÚN CORRESPONDA].
2	En caso el contratista incumpla con su obligación de ejecutar la prestación con el personal acreditado o debidamente sustituido.	[INCLUIR LA FORMA DE CÁLCULO, QUE NO PUEDE SER MENOR A LA MITAD DE UNA UNIDAD IMPOSITIVA TRIBUTARIA (0.5 UIT) NI MAYOR A UNA (1) UIT] por cada día de ausencia del personal en obra.	Según informe del [CONSIGNAR INSPECTOR O SUPERVISOR DE LA OBRA, SEGÚN CORRESPONDA].
3	[INCLUIR OTRAS PENALIDADES, DE SER EL CASO]		

*En caso se haya autorizado el uso del cuaderno de obra físico, incluir la siguiente penalidad<sup>50</sup>:*

<sup>50</sup> De conformidad con el numeral 9.3 de la Directiva N° 009-2020-OSCE/PRE "Lineamientos para el uso del Cuaderno de Obra Digital", excepcionalmente, una Entidad, de manera previa a la convocatoria del procedimiento de selección de la contratación de una obra, puede solicitar autorización para usar un cuaderno de obra físico, cuando en el lugar donde se ejecuta la obra no haya acceso a internet. Para dicho efecto, debe presentar la respectiva solicitud, por cada contrato de obra, a través del formato previsto en el Anexo N° 1 de dicha Directiva.

Otras penalidades			
N°	Supuesto de aplicación de penalidad	Forma de cálculo	Procedimiento
(...)	Si el contratista o su personal, no permite el acceso al cuaderno de obra al [CONSIGNAR INSPECTOR O SUPERVISOR DE LA OBRA, SEGÚN CORRESPONDA], impidiéndole anotar las ocurrencias.	Cinco por mil (5/1000) del monto de la valorización del periodo por cada día de dicho impedimento.	Según informe del [CONSIGNAR INSPECTOR O SUPERVISOR DE LA OBRA, SEGÚN CORRESPONDA].
Esta penalidad solo aplica si el cuaderno de obra es físico.			

**Importante**

*De haberse previsto otras penalidades a las previstas, incluir los supuestos de aplicación de penalidad, la forma de cálculo de la penalidad para cada supuesto y el procedimiento mediante el cual se verifica el supuesto a penalizar, conforme el artículo 163 del Reglamento de la Ley de Contrataciones del Estado.*

Estas penalidades se deducen de las valorizaciones o en la liquidación final, según corresponda; o si fuera necesario, se cobra del monto resultante de la ejecución de la garantía de fiel cumplimiento.

La penalidad por mora y las otras penalidades pueden alcanzar cada una un monto máximo equivalente al diez por ciento (10%) del monto del contrato vigente, o de ser el caso, del ítem que debió ejecutarse.

Cuando se llegue a cubrir el monto máximo de la penalidad por mora o el monto máximo para otras penalidades, LA ENTIDAD puede resolver el contrato por incumplimiento.

**CLÁUSULA DÉCIMA SEXTA: RESOLUCIÓN DEL CONTRATO**

Cualquiera de las partes puede resolver el contrato, de conformidad con el numeral 32.3 del artículo 32 y artículo 36 de la Ley de Contrataciones del Estado, y el artículo 164 de su Reglamento. De darse el caso, LA ENTIDAD procederá de acuerdo a lo establecido en los artículos 165 y 207 del Reglamento de la Ley de Contrataciones del Estado.

**CLÁUSULA DÉCIMA SÉTIMA: RESPONSABILIDAD DE LAS PARTES**

Cuando se resuelva el contrato por causas imputables a algunas de las partes, se debe resarcir los daños y perjuicios ocasionados, a través de la indemnización correspondiente. Ello no obsta la aplicación de las sanciones administrativas, penales y pecuniarias a que dicho incumplimiento diere lugar, en el caso que éstas correspondan.

Lo señalado precedentemente no exime a ninguna de las partes del cumplimiento de las demás obligaciones previstas en el presente contrato.

**CLÁUSULA DÉCIMA OCTAVA: ANTICORRUPCIÓN**

EL CONTRATISTA declara y garantiza no haber, directa o indirectamente, o tratándose de una persona jurídica a través de sus socios, integrantes de los órganos de administración, apoderados, representantes legales, funcionarios, asesores o personas vinculadas a las que se refiere el artículo 7 del Reglamento de la Ley de Contrataciones del Estado, ofrecido, negociado o efectuado, cualquier pago o, en general, cualquier beneficio o incentivo ilegal en relación al contrato.

Asimismo, el CONTRATISTA se obliga a conducirse en todo momento, durante la ejecución del contrato, con honestidad, probidad, veracidad e integridad y de no cometer actos ilegales o de corrupción, directa o indirectamente o a través de sus socios, accionistas, participacionistas, integrantes de los órganos de administración, apoderados, representantes legales, funcionarios, asesores y personas vinculadas a las que se refiere el artículo 7 del Reglamento de la Ley de Contrataciones del Estado.

Además, EL CONTRATISTA se compromete a i) comunicar a las autoridades competentes, de manera directa y oportuna, cualquier acto o conducta ilícita o corrupta de la que tuviera

conocimiento; y ii) adoptar medidas técnicas, organizativas y/o de personal apropiadas para evitar los referidos actos o prácticas.

Finalmente, EL CONTRATISTA se compromete a no colocar a los funcionarios públicos con los que deba interactuar, en situaciones reñidas con la ética. En tal sentido, reconoce y acepta la prohibición de ofrecerles a éstos cualquier tipo de obsequio, donación, beneficio y/o gratificación, ya sea de bienes o servicios, cualquiera sea la finalidad con la que se lo haga.

#### **CLÁUSULA DÉCIMA NOVENA: MARCO LEGAL DEL CONTRATO**

Sólo en lo no previsto en este contrato, en la Ley de Contrataciones del Estado y su Reglamento, en las directivas que emita el OSCE y demás normativa especial que resulte aplicable, serán de aplicación supletoria las disposiciones pertinentes del Código Civil vigente, cuando corresponda, y demás normas de derecho privado.

#### **CLÁUSULA VIGÉSIMA: SOLUCIÓN DE CONTROVERSIAS<sup>51</sup>**

Las controversias que surjan entre las partes durante la ejecución del contrato se resuelven mediante conciliación o arbitraje, según el acuerdo de las partes.

Cualquiera de las partes tiene derecho a iniciar el arbitraje a fin de resolver dichas controversias dentro del plazo de caducidad previsto en la Ley de Contrataciones del Estado y su Reglamento.

Facultativamente, cualquiera de las partes tiene el derecho a solicitar una conciliación dentro del plazo de caducidad correspondiente, según lo señalado en el artículo 224 del Reglamento de la Ley de Contrataciones del Estado, sin perjuicio de recurrir al arbitraje, en caso no se llegue a un acuerdo entre ambas partes o se llegue a un acuerdo parcial. Las controversias sobre nulidad del contrato solo pueden ser sometidas a arbitraje.

El Laudo arbitral emitido es inapelable, definitivo y obligatorio para las partes desde el momento de su notificación, según lo previsto en el numeral 45.21 del artículo 45 de la Ley de Contrataciones del Estado.

#### **Importante para la Entidad**

*De acuerdo con lo dispuesto en el numeral 243.4 del artículo 243 del Reglamento, la obligatoriedad de someter a Junta de Resolución de Disputas las controversias en los contratos de obra por montos superiores a veinte millones con 00/100 Soles (S/ 20 000 000,00), es obligatoria. Asimismo, el sometimiento de la solución de controversias a una Junta de Resolución de Disputas en los contratos cuyos montos sean iguales o menores a veinte millones con 00/100 Soles (S/ 20 000 000,00) es facultativa. En tal sentido, según lo previsto en el Anexo N° 2 de la Directiva N° 012-2019-OSCE/CD incluir la siguiente cláusula, según corresponda:*

#### **CLÁUSULA VIGÉSIMA PRIMERA: JUNTA DE RESOLUCIÓN DE DISPUTAS**

*Las partes acuerdan para la solución de las controversias derivadas del presente Contrato de Obra conformar una Junta de Resolución de Disputas (en adelante, la JRD) de acuerdo a las disposiciones de la Ley de Contrataciones del Estado, su Reglamento y las directivas que emita OSCE al respecto (en adelante, las "Normas Aplicables a la JRD"); encargando su organización y administración al [DENOMINACIÓN O RAZÓN SOCIAL DEL CENTRO DE ADMINISTRACIÓN DESIGNADO POR LAS PARTES AL CUAL ENCARGAN LA ORGANIZACIÓN DE LA JRD].*

*La JRD estará compuesta por [TRES (3) MIEMBROS / UN (1) MIEMBRO], los/el cual/es será/n designado/s conforme a las Normas Aplicables a la JRD.*

*Todas las controversias generadas entre las partes con ocasión al presente Contrato de Obra deben ser sometidas, en primer lugar, a la decisión de la JRD de conformidad con las Normas Aplicables a las JRD.*

*La decisión que emita la JRD es vinculante y, por tanto, de inmediato y obligatorio cumplimiento para las partes conforme a lo establecido en las Normas Aplicables a la JRD. El incumplimiento de la*

<sup>51</sup> De acuerdo con el numeral 225.3 del artículo 225 del Reglamento, las partes pueden recurrir al arbitraje ad hoc cuando las controversias deriven de procedimientos de selección cuyo valor referencial sea menor o igual a cinco millones con 00/100 soles (S/ 5 000 000,00).

*decisión otorga a la parte afectada la potestad de resolver el contrato, previo aviso requiriendo el cumplimiento.*

*En caso alguna de las Partes no esté de acuerdo con la decisión emitida por la JRD, podrá someter la controversia a arbitraje conforme a lo establecido en las Normas Aplicables a la JRD. Las Partes acuerdan que es condición obligatoria para el inicio del arbitraje el haber concluido de modo previo el procedimiento ante la JRD.*

*Si una Parte no manifiesta su disconformidad con una decisión emitida por la JRD en el plazo previsto en las Normas Aplicables a las JRD, entonces dicha decisión adquiere el carácter de definitiva y no podrá ser sometida a arbitraje. Si una Parte manifiesta su disconformidad con una decisión emitida por la JRD en el plazo previsto en las Normas Aplicables a las JRD, pero no inicia el arbitraje respectivo en el plazo previsto en dichas Normas, aquella adquiere la calidad de definitiva.*

*Incorporar o eliminar, según corresponda*

## **CLÁUSULA VIGÉSIMA SEGUNDA: FACULTAD DE ELEVAR A ESCRITURA PÚBLICA**

Cualquiera de las partes puede elevar el presente contrato a Escritura Pública corriendo con todos los gastos que demande esta formalidad.

## **CLÁUSULA VIGÉSIMA TERCERA: DOMICILIO PARA EFECTOS DE LA EJECUCIÓN CONTRACTUAL**

Las partes declaran el siguiente domicilio para efecto de las notificaciones que se realicen durante la ejecución del presente contrato:

DOMICILIO DE LA ENTIDAD: [.....]

DOMICILIO DEL CONTRATISTA: [CONSIGNAR EL DOMICILIO SEÑALADO POR EL POSTOR GANADOR DE LA BUENA PRO AL PRESENTAR LOS REQUISITOS PARA EL PERFECCIONAMIENTO DEL CONTRATO]

La variación del domicilio aquí declarado de alguna de las partes debe ser comunicada a la otra parte, formalmente y por escrito, con una anticipación no menor de quince (15) días calendario.

De acuerdo con las bases integradas, la oferta y las disposiciones del presente contrato, las partes lo firman por duplicado en señal de conformidad en la ciudad de [.....] al [CONSIGNAR FECHA].

\_\_\_\_\_  
“LA ENTIDAD”

\_\_\_\_\_  
“EL CONTRATISTA”

### **Importante**

*Este documento puede firmarse digitalmente si ambas partes cuentan con firma digital, según la Ley N° 27269, Ley de Firmas y Certificados Digitales<sup>52</sup>.*

<sup>52</sup> Para mayor información sobre la normativa de firmas y certificados digitales ingresar a: <https://www.indecopi.gob.pe/web/firmas-digitales/firmar-y-certificados-digitales>

## CAPÍTULO VI CONSTANCIA DE PRESTACIÓN DE EJECUCIÓN DE OBRA

De conformidad con el artículo 169 del Reglamento, se deja expresa constancia de la culminación de la prestación derivada del contrato mencionado en el numeral 3 del presente documento.

<b>1</b>	<b>DATOS DEL DOCUMENTO</b>	Número del documento			
		Fecha de emisión del documento			
<b>2</b>	<b>DATOS DEL CONTRATISTA</b>	Nombre, denominación o razón social			
		RUC			
		EN CASO EL CONTRATISTA SEA UN CONSORCIO, ADEMÁS SE DEBERÁ REGISTRAR LA SIGUIENTE INFORMACIÓN:			
		Nombre o razón social del integrante del consorcio	RUC	%	Descripción de las obligaciones
<b>3</b>	<b>DATOS DEL CONTRATO</b>	Número del contrato			
		Tipo y número del procedimiento de selección			
		Descripción del objeto del contrato			
		Fecha de suscripción del contrato			
		Monto del contrato			
<b>4</b>	<b>DATOS DE LA OBRA</b>	Denominación de la obra			
		Ubicación de la obra (Región, Provincia y Distrito)			
		Nombres y apellidos del Supervisor de la Obra			
		Plazo de ejecución de la obra	Plazo original	días calendario	
			Ampliación(es) de plazo	días calendario	
			Total plazo	días calendario	
			Fecha de culminación de la obra		
			Fecha de recepción de la obra		
			Fecha de liquidación de la obra		
		Monto de la obra	Número de adicionales de obra		
			Monto total de los adicionales		
			Número de deductivos		
Monto total de los deductivos					
Monto total de la obra (sólo componente de obra)					



**GOBIERNO REGIONAL DE AYACUCHO – SEDE CENTRAL**  
**LICITACIÓN PÚBLICA N°003-2025-GRA-SEDECENTRAL/CS**

<b>5 APLICACIÓN DE PENALIDADES</b>	Monto de las penalidades por mora				
	Monto de otras penalidades				
	Monto total de las penalidades aplicadas				
<b>6 SOLUCIÓN DE CONTROVERSIAS DEL CONTRATO</b>	Junta de Resolución de Disputas	Si		No	
	Arbitraje	Si		No	
	N° de arbitrajes				
<b>7 DATOS DE LA ENTIDAD</b>	Nombre de la Entidad				
	RUC de la Entidad				
	Nombres y apellidos del funcionario que emite la constancia				
	Cargo que ocupa en la Entidad				
	Teléfono de contacto				
<b>8</b>					
	<b>NOMBRE, FIRMA Y SELLO DEL FUNCIONARIO COMPETENTE</b>				

## **ANEXOS**

**ANEXO N° 1****DECLARACIÓN JURADA DE DATOS DEL POSTOR**

Señores

**COMITÉ DE SELECCIÓN****LICITACIÓN PÚBLICA N° [CONSIGNAR NOMENCLATURA DEL PROCEDIMIENTO]**

Presente.-

El que se suscribe, [.....], postor y/o Representante Legal de [CONSIGNAR EN CASO DE SER PERSONA JURÍDICA], identificado con [CONSIGNAR TIPO DE DOCUMENTO DE IDENTIDAD] N° [CONSIGNAR NÚMERO DE DOCUMENTO DE IDENTIDAD], con poder inscrito en la localidad de [CONSIGNAR EN CASO DE SER PERSONA JURÍDICA] en la Ficha N° [CONSIGNAR EN CASO DE SER PERSONA JURÍDICA] Asiento N° [CONSIGNAR EN CASO DE SER PERSONA JURÍDICA], **DECLARO BAJO JURAMENTO** que la siguiente información se sujeta a la verdad:

Nombre, Denominación o Razón Social :			
Domicilio Legal :			
RUC :	Teléfono(s) :		
Correo electrónico :			

**Autorización de notificación por correo electrónico:**

Autorizo que se notifiquen al correo electrónico indicado las siguientes actuaciones:

1. Solicitud de reducción de la oferta económica.
2. Solicitud de subsanación de los requisitos para perfeccionar el contrato.
3. Solicitud para presentar los documentos para perfeccionar el contrato, según orden de prelación, de conformidad con lo previsto en el artículo 141 del Reglamento.
4. Respuesta a la solicitud de acceso al expediente de contratación.

Asimismo, me comprometo a remitir la confirmación de recepción, en el plazo máximo de dos (2) días hábiles de recibida la comunicación.

[CONSIGNAR CIUDAD Y FECHA]

.....  
**Firma, Nombres y Apellidos del postor o  
Representante legal, según corresponda**

**Importante**

*La notificación dirigida a la dirección de correo electrónico consignada se entenderá válidamente efectuada cuando la Entidad reciba acuse de recepción.*

**Importante**

*Cuando se trate de consorcios, la declaración jurada es la siguiente:*

**ANEXO N° 1**

**DECLARACIÓN JURADA DE DATOS DEL POSTOR**

Señores

**COMITÉ DE SELECCIÓN**

**LICITACIÓN PÚBLICA N° [CONSIGNAR NOMENCLATURA DEL PROCEDIMIENTO]**

Presente.-

El que se suscribe, [.....], representante común del consorcio [CONSIGNAR EL NOMBRE DEL CONSORCIO], identificado con [CONSIGNAR TIPO DE DOCUMENTO DE IDENTIDAD] N° [CONSIGNAR NÚMERO DE DOCUMENTO DE IDENTIDAD], **DECLARO BAJO JURAMENTO** que la siguiente información se sujeta a la verdad:

Datos del consorciado 1			
Nombre, Denominación o Razón Social :			
Domicilio Legal :			
RUC :	Teléfono(s) :		
Correo electrónico :			

Datos del consorciado 2			
Nombre, Denominación o Razón Social :			
Domicilio Legal :			
RUC :	Teléfono(s) :		
Correo electrónico :			

Datos del consorciado ...			
Nombre, Denominación o Razón Social :			
Domicilio Legal :			
RUC :	Teléfono(s) :		
Correo electrónico :			

**Autorización de notificación por correo electrónico:**

Correo electrónico del consorcio:

Autorizo que se notifiquen al correo electrónico indicado las siguientes actuaciones:

1. Solicitud de reducción de la oferta económica.
2. Solicitud de subsanación de los requisitos para perfeccionar el contrato.
3. Solicitud para presentar los documentos para perfeccionar el contrato, según orden de prelación, de conformidad con lo previsto en el artículo 141 del Reglamento.
4. Respuesta a la solicitud de acceso al expediente de contratación.

Asimismo, me comprometo a remitir la confirmación de recepción, en el plazo máximo de dos (2) días hábiles de recibida la comunicación.

[CONSIGNAR CIUDAD Y FECHA]

.....  
**Firma, Nombres y Apellidos del representante  
común del consorcio**

**Importante**

*La notificación dirigida a la dirección de correo electrónico consignada se entenderá válidamente efectuada cuando la Entidad reciba acuse de recepción.*

**ANEXO N° 2**

**DECLARACIÓN JURADA  
(ART. 52 DEL REGLAMENTO DE LA LEY DE CONTRATACIONES DEL ESTADO)**

Señores

**COMITÉ DE SELECCIÓN**

**LICITACIÓN PÚBLICA N° [CONSIGNAR NOMENCLATURA DEL PROCEDIMIENTO]**

Presente.-

Mediante el presente el suscrito, postor y/o Representante Legal de [CONSIGNAR EN CASO DE SER PERSONA JURÍDICA], declaro bajo juramento:

- i. No haber incurrido y me obligo a no incurrir en actos de corrupción, así como a respetar el principio de integridad.
- ii. No tener impedimento para postular en el procedimiento de selección ni para contratar con el Estado, conforme al artículo 11 de la Ley de Contrataciones del Estado.
- iii. Conocer las sanciones contenidas en la Ley de Contrataciones del Estado y su Reglamento, así como las disposiciones aplicables de la Ley N° 27444, Ley del Procedimiento Administrativo General.
- iv. Participar en el presente proceso de contratación en forma independiente sin mediar consulta, comunicación, acuerdo, arreglo o convenio con ningún proveedor; y, conocer las disposiciones del Decreto Legislativo N° 1034, Decreto Legislativo que aprueba la Ley de Represión de Conductas Anticompetitivas.
- v. Conocer, aceptar y someterme a las bases, condiciones y reglas del procedimiento de selección.
- vi. Ser responsable de la veracidad de los documentos e información que presento en el presente procedimiento de selección.
- vii. Comprometerme a mantener la oferta presentada durante el procedimiento de selección y a perfeccionar el contrato, en caso de resultar favorecido con la buena pro.

[CONSIGNAR CIUDAD Y FECHA]

.....  
**Firma, Nombres y Apellidos del postor o  
Representante legal, según corresponda**

**Importante**

*En el caso de consorcios, cada integrante debe presentar esta declaración jurada, salvo que sea presentada por el representante común del consorcio.*

### ANEXO N° 3

#### DECLARACIÓN JURADA DE CUMPLIMIENTO DEL EXPEDIENTE TÉCNICO

Señores

**COMITÉ DE SELECCIÓN**

**LICITACIÓN PÚBLICA N° [CONSIGNAR NOMENCLATURA DEL PROCEDIMIENTO]**

Presente.-

Es grato dirigirme a usted, para hacer de su conocimiento que luego de haber examinado las bases y demás documentos del procedimiento de la referencia y, conociendo todos los alcances y las condiciones detalladas en dichos documentos, el postor que suscribe ofrece la ejecución de la obra [CONSIGNAR EL OBJETO DE LA CONVOCATORIA], de conformidad con el respectivo Expediente Técnico y las demás condiciones que se indican en el numeral 3.1 del Capítulo III de la sección específica de las bases y los documentos del procedimiento.

[CONSIGNAR CIUDAD Y FECHA]

.....  
**Firma, Nombres y Apellidos del postor o  
Representante legal o común, según corresponda**

## ANEXO N° 4

### DECLARACIÓN JURADA DE PLAZO DE EJECUCIÓN DE LA OBRA

Señores

**COMITÉ DE SELECCIÓN**

**LICITACIÓN PÚBLICA N° [CONSIGNAR NOMENCLATURA DEL PROCEDIMIENTO]**

Presente.-

Mediante el presente, con pleno conocimiento de las condiciones que se exigen en las bases del procedimiento de la referencia, me comprometo a ejecutar la obra [CONSIGNAR LA DENOMINACIÓN DE LA CONVOCATORIA] su equipamiento, mobiliario y montaje hasta la puesta en servicio, en el plazo de [CONSIGNAR EL PLAZO OFERTADO, EL CUAL DEBE ESTAR EXPRESADO EN DÍAS CALENDARIO] días calendario, y [CONSIGNAR EL PLAZO OFERTADO, EL CUAL DEBE ESTAR EXPRESADO EN DÍAS CALENDARIO] días calendarios para la Liquidación de Obra.

[CONSIGNAR CIUDAD Y FECHA]

.....  
**Firma, Nombres y Apellidos del postor o  
Representante legal o común, según corresponda**

#### Importante para la Entidad

- Cuando en el expediente de contratación establezca que la obra debe ejecutarse bajo la modalidad de ejecución llave en mano, considerar lo siguiente, según corresponda.

*“Mediante el presente, con pleno conocimiento de las condiciones que se exigen en las bases del procedimiento de la referencia, me comprometo a ejecutar la obra [CONSIGNAR LA DENOMINACIÓN DE LA CONVOCATORIA], su equipamiento, mobiliario y montaje hasta la puesta en servicio, en el plazo de [CONSIGNAR EL PLAZO OFERTADO, EL CUAL DEBE ESTAR EXPRESADO EN DÍAS CALENDARIO] días calendario”<sup>53</sup>*

*“Mediante el presente, con pleno conocimiento de las condiciones que se exigen en las bases del procedimiento de la referencia, me comprometo a ejecutar la obra [CONSIGNAR LA DENOMINACIÓN DE LA CONVOCATORIA], su equipamiento, mobiliario y montaje hasta la puesta en servicio, en el plazo de [CONSIGNAR EL PLAZO OFERTADO, EL CUAL DEBE ESTAR EXPRESADO EN DÍAS CALENDARIO] días calendario, y la ejecución de la operación asistida de la obra en el plazo de [CONSIGNAR EL PLAZO OFERTADO DE LA PRESTACIÓN ASISTIDA DE LA OBRA, EL CUAL DEBE ESTAR EXPRESADO EN DÍAS CALENDARIO] días calendario.”<sup>54</sup>*

**Incluir las disposiciones, según corresponda. Una vez culminada la elaboración de las bases, las notas que no se incorporen deben ser eliminadas**

<sup>53</sup> Este párrafo debe ser incluido en el caso de obras que se ejecuten bajo la modalidad de ejecución llave en mano que no incluya operación asistida.

<sup>54</sup> Este párrafo debe ser incluido en el caso de obras que se ejecuten bajo la modalidad de ejecución llave en mano que incluya operación asistida.



## ANEXO N° 5

### PROMESA DE CONSORCIO

(Sólo para el caso en que un consorcio se presente como postor)

Señores

#### COMITÉ DE SELECCIÓN

**LICITACIÓN PÚBLICA N° [CONSIGNAR NOMENCLATURA DEL PROCEDIMIENTO]**

Presente.-

Los suscritos declaramos expresamente que hemos convenido en forma irrevocable, durante el lapso que dure el procedimiento de selección, para presentar una oferta conjunta a la **LICITACIÓN PÚBLICA N° [CONSIGNAR NOMENCLATURA DEL PROCEDIMIENTO]**.

Asimismo, en caso de obtener la buena pro, nos comprometemos a formalizar el contrato de consorcio, de conformidad con lo establecido por el artículo 140 del Reglamento de la Ley de Contrataciones del Estado, bajo las siguientes condiciones:

a) Integrantes del consorcio

1. [NOMBRE, DENOMINACIÓN O RAZÓN SOCIAL DEL CONSORCIADO 1].
2. [NOMBRE, DENOMINACIÓN O RAZÓN SOCIAL DEL CONSORCIADO 2].

b) Designamos a [CONSIGNAR NOMBRES Y APELLIDOS DEL REPRESENTANTE COMÚN], identificado con [CONSIGNAR TIPO DE DOCUMENTO DE IDENTIDAD] N° [CONSIGNAR NÚMERO DE DOCUMENTO DE IDENTIDAD], como representante común del consorcio para efectos de participar en todos los actos referidos al procedimiento de selección, suscripción y ejecución del contrato correspondiente con [CONSIGNAR NOMBRE DE LA ENTIDAD].

Asimismo, declaramos que el representante común del consorcio no se encuentra impedido, inhabilitado ni suspendido para contratar con el Estado.

c) Fijamos nuestro domicilio legal común en [.....].

d) Las obligaciones que corresponden a cada uno de los integrantes del consorcio son las siguientes:

1. OBLIGACIONES DE [NOMBRE, DENOMINACIÓN O RAZÓN SOCIAL DEL CONSORCIADO 1] [ % ]<sup>55</sup>

[DESCRIBIR LAS OBLIGACIONES DEL CONSORCIADO 1]

2. OBLIGACIONES DE [NOMBRE, DENOMINACIÓN O RAZÓN SOCIAL DEL CONSORCIADO 2] [ % ]<sup>56</sup>

[DESCRIBIR LAS OBLIGACIONES DEL CONSORCIADO 2]

TOTAL OBLIGACIONES

100%<sup>57</sup>

[CONSIGNAR CIUDAD Y FECHA]

<sup>55</sup> Consignar únicamente el porcentaje total de las obligaciones, el cual debe ser expresado en número entero, sin decimales.

<sup>56</sup> Consignar únicamente el porcentaje total de las obligaciones, el cual debe ser expresado en número entero, sin decimales.

<sup>57</sup> Este porcentaje corresponde a la sumatoria de los porcentajes de las obligaciones de cada uno de los integrantes del consorcio.

.....  
**Consortiado 1**  
Nombres, apellidos y firma del Consortiado 1  
o de su Representante Legal  
Tipo y N° de Documento de Identidad

.....  
**Consortiado 2**  
Nombres, apellidos y firma del Consortiado 2  
o de su Representante Legal  
Tipo y N° de Documento de Identidad

**Importante**

*De conformidad con el artículo 52 del Reglamento, las firmas de los integrantes del consorcio deben ser legalizadas.*

**Importante para la Entidad**

*En caso de la contratación de la ejecución de una obra bajo el sistema a suma alzada incluir el siguiente anexo:*

*Esta nota deberá ser eliminada una vez culminada la elaboración de las bases*

**ANEXO N° 6**

**PRECIO DE LA OFERTA**

**ÍTEM N° [INDICAR NÚMERO]**

Señores

**COMITÉ DE SELECCIÓN**

**LICITACIÓN PÚBLICA N° [CONSIGNAR NOMENCLATURA DEL PROCEDIMIENTO]**

Presente.-

Es grato dirigirme a usted, para hacer de su conocimiento que, de acuerdo con las bases, mi oferta es la siguiente:

CONCEPTO	PRECIO TOTAL
<b>TOTAL</b>	

El precio de la oferta [CONSIGNAR LA MONEDA DE LA CONVOCATORIA] incluye todos los tributos, seguros, transporte, inspecciones, pruebas y, de ser el caso, los costos laborales conforme a la legislación vigente, así como cualquier otro concepto que pueda tener incidencia sobre el costo de la obra a ejecutar; excepto la de aquellos postores que gocen de alguna exoneración legal, no incluirán en el precio de su oferta los tributos respectivos.

[CONSIGNAR CIUDAD Y FECHA]

.....  
**Firma, Nombres y Apellidos del postor o  
Representante legal o común, según corresponda**

**Importante**

- El postor debe adjuntar el desagregado de partidas que sustenta su oferta, tal como se muestra de manera referencial en el siguiente ejemplo:*

N° ITEM	PARTIDA	UNIDAD	METRADO	PU	SUB TOTAL
1	Total costo directo (A)				
2	Gastos generales				
2.1	Gastos fijos				

2.2	Gastos variables	
	Total gastos generales (B)	
3	Utilidad (C)	
	SUBTOTAL (A+B+C)	
4	IGV <sup>58</sup>	
5	Monto total de la oferta	

- *En caso que el postor reduzca su oferta, según lo previsto en el artículo 68 del Reglamento, debe presentar nuevamente este Anexo.*
- *El postor que goce de alguna exoneración legal, debe indicar que su oferta no incluye el tributo materia de la exoneración, debiendo incluir el siguiente texto:*  
*“Mi oferta no incluye [CONSIGNAR EL TRIBUTO MATERIA DE LA EXONERACIÓN]”.*
- *De ser el caso, el análisis de precios unitarios y el detalle de los gastos generales fijos y variables no se presentan en la oferta, sino para el perfeccionamiento del contrato.*

#### **Importante para la Entidad**

- *A fin de facilitar la labor del comité de selección, se recomienda publicar conjuntamente con las bases un archivo en Excel del presupuesto de la obra conforme el expediente técnico a fin de que los postores puedan utilizarlo al momento de elaborar su oferta. En tal caso, consignar lo siguiente:*

*“Adicionalmente al documento escaneado del presente anexo, el postor puede adjuntar el archivo en Excel del presupuesto de la obra (que fue publicado conjuntamente con las bases), completando la información que sustenta el precio de su oferta. En caso de divergencia prevalece el documento escaneado del precio de la oferta”.*

- *En caso de procedimientos según relación de ítems, consignar lo siguiente:*

*“El postor debe presentar el precio de su oferta en forma independiente, en los ítems que se presente”.*

- *En caso de contratación de obras por paquete, consignar lo siguiente:*

*“El postor debe presentar el precio de su oferta con el detalle de cada obra incluida en el paquete”.*

- *En caso de contrataciones que conllevan la ejecución de prestaciones accesorias, consignar lo siguiente:*

*“El postor debe detallar en el precio de su oferta, el monto correspondiente a la prestación principal y las prestaciones accesorias”.*

- *Si durante la fase de actos preparatorios, las Entidades advierten que es posible la participación de proveedores que gozan del beneficio de la exoneración del IGV prevista en la Ley N° 27037, Ley de Promoción de la Inversión en la Amazonía, consignar lo siguiente:*

*“La oferta de los postores que presenten la Declaración Jurada de cumplimiento de condiciones para la aplicación de la exoneración del IGV (**Anexo N° 7**), debe encontrarse dentro de los límites del valor referencial sin IGV”.*

**Incluir las disposiciones, según corresponda. Una vez culminada la elaboración de las bases, las notas que no se incorporen deben ser eliminadas**

<sup>58</sup> Para el cálculo del IGV, aplica el redondeo previsto en la Resolución de Superintendencia SUNAT N° 025-2000/SUNAT o norma que la reemplace. En ese sentido, el porcentaje se calcula considerando dos (2) decimales. Para efectos del redondeo  
i) Si el primer decimal siguiente es inferior a cinco (5), el valor permanecerá igual, suprimiéndose los decimales posteriores  
y ii) Si el primer decimal siguiente es igual o superior a cinco (5), el valor será incrementado en un centésimo.

## ANEXO N° 9

### DECLARACIÓN JURADA (NUMERAL 49.4 DEL ARTÍCULO 49 DEL REGLAMENTO)

Señores

**COMITÉ DE SELECCIÓN**

**LICITACIÓN PÚBLICA N° [CONSIGNAR NOMENCLATURA DEL PROCEDIMIENTO]**

Presente.-

Mediante el presente el suscrito, postor y/o Representante Legal de [CONSIGNAR EN CASO DE SER PERSONA JURÍDICA], declaro que la experiencia que acredito de la empresa [CONSIGNAR LA DENOMINACIÓN DE LA PERSONA JURÍDICA] como consecuencia de una reorganización societaria, no se encuentra en el supuesto establecido en el numeral 49.4 del artículo 49 del Reglamento.

[CONSIGNAR CIUDAD Y FECHA]

.....  
**Firma, Nombres y Apellidos del postor o  
Representante legal, según corresponda**

#### **Importante**

*A efectos de cautelar la veracidad de esta declaración, el postor puede verificar la información de la Relación de Proveedores Sancionados por el Tribunal de Contrataciones del Estado con Sanción Vigente en <http://portal.osce.gob.pe/mp/content/relación-de-proveedores-sancionados>.*

*También le asiste dicha facultad al órgano encargado de las contrataciones o al órgano de la Entidad al que se le haya asignado la función de verificación de la oferta presentada por el postor ganador de la buena pro.*

ANEXO N° 10

EXPERIENCIA DEL POSTOR EN LA ESPECIALIDAD

Señores  
**COMITÉ DE SELECCIÓN**  
**LICITACIÓN PÚBLICA N°** [CONSIGNAR NOMENCLATURA DEL PROCEDIMIENTO]  
Presente.-

Mediante el presente, el suscrito detalla lo siguiente como EXPERIENCIA EN OBRAS SIMILARES:

N°	CLIENTE	OBJETO DEL CONTRATO	N° CONTRATO	FECHA DEL CONTRATO <sup>59</sup>	FECHA DE RECEPCIÓN DE LA OBRA	EXPERIENCIA PROVENIENTE <sup>60</sup> DE:	MONEDA	IMPORTE <sup>61</sup>	TIPO DE CAMBIO VENTA <sup>62</sup>	MONTO FACTURADO ACUMULADO <sup>63</sup>
1										
2										
3										
4										
5										
6										

<sup>59</sup> Se refiere a la fecha de suscripción del contrato.

<sup>60</sup> Si el titular de la experiencia no es el postor, consignar si dicha experiencia corresponde a la matriz en caso que el postor sea sucursal, o fue transmitida por reorganización societaria, debiendo acompañar la documentación sustentatoria correspondiente. Al respecto, según la Opinión N° 216-2017/DTN “Considerando que la sociedad matriz y la sucursal constituyen la misma persona jurídica, la sucursal puede acreditar como suya la experiencia de su matriz”. Del mismo modo, según lo previsto en la Opinión N° 010-2013/DTN, “... en una operación de reorganización societaria que comprende tanto una fusión como una escisión, la sociedad resultante podrá acreditar como suya la experiencia de la sociedad incorporada o absorbida, que se extingue producto de la fusión; asimismo, si en virtud de la escisión se transfiere un bloque patrimonial consistente en una línea de negocio completa, la sociedad resultante podrá acreditar como suya la experiencia de la sociedad escindida, correspondiente a la línea de negocio transmitida. De esta manera, la sociedad resultante podrá emplear la experiencia transmitida, como consecuencia de la reorganización societaria antes descrita, en los futuros procesos de selección en los que participe”.

<sup>61</sup> Se refiere al monto del contrato ejecutado incluido adicionales y reducciones, de ser el caso.

<sup>62</sup> El tipo de cambio venta debe corresponder al publicado por la SBS correspondiente a la fecha de suscripción del contrato.

<sup>63</sup> Consignar en la moneda establecida para el valor referencial.

GOBIERNO REGIONAL DE AYACUCHO – SEDE CENTRAL  
LICITACIÓN PÚBLICA N°003-2025-GRA-SEDECENTRAL/CS – BASES INTEGRADAS

Nº	CLIENTE	OBJETO DEL CONTRATO	Nº CONTRATO	FECHA DEL CONTRATO <sup>59</sup>	FECHA DE RECEPCIÓN DE LA OBRA	EXPERIENCIA PROVENIENTE <sup>60</sup> DE:	MONEDA	IMPORTE <sup>61</sup>	TIPO DE CAMBIO VENTA <sup>62</sup>	MONTO FACTURADO ACUMULADO <sup>63</sup>
7										
8										
9										
10										
TOTAL										

[CONSIGNAR CIUDAD Y FECHA]

.....  
Firma, Nombres y Apellidos del postor o  
Representante legal o común, según corresponda



ANEXO N° 12

**AUTORIZACIÓN DE NOTIFICACIÓN DE LA DECISIÓN DE LA ENTIDAD SOBRE LA  
SOLICITUD DE AMPLIACIÓN DE PLAZO MEDIANTE MEDIOS ELECTRÓNICOS DE  
COMUNICACIÓN**

**(DOCUMENTO A PRESENTAR EN EL PERFECCIONAMIENTO DEL CONTRATO)**

Señores

**COMITÉ DE SELECCIÓN**

**LICITACIÓN PÚBLICA N° [CONSIGNAR NOMENCLATURA DEL PROCEDIMIENTO]**

Presente.-

El que se suscribe, [.....], postor adjudicado y/o Representante Legal de [CONSIGNAR EN CASO DE SER PERSONA JURÍDICA], identificado con [CONSIGNAR TIPO DE DOCUMENTO DE IDENTIDAD] N° [CONSIGNAR NÚMERO DE DOCUMENTO DE IDENTIDAD], autorizo que durante la ejecución del contrato se me notifique al correo electrónico [INDICAR EL CORREO ELECTRÓNICO] lo siguiente:

✓ Notificación de la decisión de la Entidad respecto a la solicitud de ampliación de plazo.

[CONSIGNAR CIUDAD Y FECHA]

.....  
**Firma, Nombres y Apellidos del postor o  
Representante legal o común, según  
corresponda**

**Importante**

*La notificación de la decisión de la Entidad respecto a la solicitud de ampliación de plazo se efectúa por medios electrónicos de comunicación, siempre que se cuente con la autorización correspondiente y sea posible obtener un acuse de recibo a través del mecanismo utilizado.*