

BASES INTEGRADAS DE ADJUDICACIÓN SIMPLIFICADA PARA LA CONTRATACIÓN DE SERVICIOS EN GENERAL

Aprobado mediante Directiva N° 001-2019-OSCE/CD



SUB DIRECCIÓN DE NORMATIVIDAD – DIRECCIÓN TÉCNICO NORMATIVA
ORGANISMO SUPERVISOR DE LAS CONTRATACIONES DEL ESTADO - OSCE

SIMBOLOGÍA UTILIZADA:

N°	Símbolo	Descripción
1	[ABC] / [.....]	La información solicitada dentro de los corchetes sombreados debe ser completada por la Entidad durante la elaboración de las bases.
2	[ABC] / [.....]	Es una indicación, o información que deberá ser completada por la Entidad con posterioridad al otorgamiento de la buena pro para el caso específico de la elaboración de la PROFORMA DEL CONTRATO; o por los proveedores, en el caso de los ANEXOS de la oferta.
3	<div>Importante</div> <ul style="list-style-type: none"> • Abc 	Se refiere a consideraciones importantes a tener en cuenta por el órgano encargado de las contrataciones o comité de selección, según corresponda y por los proveedores.
4	<div>Advertencia</div> <ul style="list-style-type: none"> • Abc 	Se refiere a advertencias a tener en cuenta por el órgano encargado de las contrataciones o comité de selección, según corresponda y por los proveedores.
5	<div>Importante para la Entidad</div> <ul style="list-style-type: none"> • Xyz 	Se refiere a consideraciones importantes a tener en cuenta por el órgano encargado de las contrataciones o comité de selección, según corresponda, y deben ser eliminadas una vez culminada la elaboración de las bases.

CARACTERÍSTICAS DEL DOCUMENTO:

Las bases estándar deben ser elaboradas en formato WORD, y deben tener las siguientes características:

N°	Características	Parámetros
1	Márgenes	Superior : 2.5 cm Inferior: 2.5 cm Izquierda: 2.5 cm Derecha: 2.5 cm
2	Fuente	Arial
3	Estilo de Fuente	Normal: Para el contenido en general Cursiva: Para el encabezado y pie de página Para las Consideraciones importantes (Ítem 3 del cuadro anterior)
4	Color de Fuente	Automático: Para el contenido en general Azul : Para las Consideraciones importantes (Ítem 3 del cuadro anterior)
5	Tamaño de Letra	16 : Para las dos primeras hojas de las Secciones General y Específica 11 : Para el nombre de los Capítulos. 10 : Para el cuerpo del documento en general 9 : Para el encabezado y pie de página Para el contenido de los cuadros, pudiendo variar, según la necesidad 8 : Para las Notas al pie
6	Alineación	Justificada: Para el contenido en general y notas al pie. Centrada : Para la primera página, los títulos de las Secciones y nombres de los Capítulos)
7	Interlineado	Sencillo
8	Espaciado	Anterior : 0 Posterior : 0
9	Subrayado	Para los nombres de las Secciones y para resaltar o hacer hincapié en algún concepto

INSTRUCCIONES DE USO:

- Una vez registrada la información solicitada dentro de los corchetes sombreados en gris, el texto deberá quedar en letra tamaño 10, con estilo normal, sin formato de negrita y sin sombrear.
- La nota **IMPORTANTE** no puede ser modificada ni eliminada en la Sección General. En el caso de la Sección Específica debe seguirse la instrucción que se indica en dicha nota.

Elaboradas en enero de 2019
Modificadas en marzo 2019, junio 2019, diciembre 2019, julio 2020, julio y diciembre 2021, junio y octubre de 2022

**BASES ESTANDAR DE ADJUDICACIÓN SIMPLIFICADA
PARA LA CONTRATACIÓN DE SERVICIOS EN GENERAL**

**ADJUDICACIÓN SIMPLIFICADA
N° 06-2024-DIREDDOC-PNP**

PRIMERA CONVOCATORIA

**CONTRATACIÓN DE SERVICIO DE
“SERVICIO DE ACONDICIONAMIENTO DE AMBIENTES DE
LA DIRECCION DE EDUCACION Y DOCTRINA DE LA PNP”**

**Item 01 “SERVICIO DE ACONDICIONAMIENTO DE AMBIENTES DE OFICINAS PARA
PERSONAL DE INTELIGENCIA Y AMBIENTES DE DORMITORIOS PARA EL PERSONAL
DE SEGURIDAD DE LA DIREDDOC-PNP”**

**Item 02 “SERVICIO DE ACONDICIONAMIENTO DE AMBIENTES DE OFICINAS PARA LA
UNIDAD DE INVERSIONES DE LA DIVADM-DIREDDOC-PNP”**

DEBER DE COLABORACIÓN

La Entidad y todo proveedor que se someta a las presentes Bases, sea como participante, postor y/o contratista, deben conducir su actuación conforme a los principios previstos en la Ley de Contrataciones del Estado.

En este contexto, se encuentran obligados a prestar su colaboración al OSCE y a la Secretaría Técnica de la Comisión de Defensa de la Libre Competencia del INDECOPI, en todo momento según corresponda a sus competencias, a fin de comunicar presuntos casos de fraude, colusión y corrupción por parte de los funcionarios y servidores de la Entidad, así como los proveedores y demás actores que participan en el proceso de contratación.

De igual forma, deben poner en conocimiento del OSCE y a la Secretaría Técnica de la Comisión de Defensa de la Libre Competencia del INDECOPI los indicios de conductas anticompetitivas que se presenten durante el proceso de contratación, en los términos del Decreto Legislativo N° 1034, "Ley de Represión de Conductas Anticompetitivas", o norma que la sustituya, así como las demás normas de la materia.

La Entidad y todo proveedor que se someta a las presentes Bases, sea como participante, postor y/o contratista del proceso de contratación deben permitir al OSCE o a la Secretaría Técnica de la Comisión de Defensa de la Libre Competencia del INDECOPI el acceso a la información referida a las contrataciones del Estado que sea requerida, prestar testimonio o absolución de posiciones que se requieran, entre otras formas de colaboración.

SECCIÓN GENERAL

DISPOSICIONES COMUNES DEL PROCEDIMIENTO DE SELECCIÓN

(ESTA SECCIÓN NO DEBE SER MODIFICADA EN NINGÚN EXTREMO, BAJO SANCIÓN DE NULIDAD)

CAPÍTULO I ETAPAS DEL PROCEDIMIENTO DE SELECCIÓN

1.1. REFERENCIAS

Cuando en el presente documento se mencione la palabra Ley, se entiende que se está haciendo referencia a la Ley N° 30225, Ley de Contrataciones del Estado, y cuando se mencione la palabra Reglamento, se entiende que se está haciendo referencia al Reglamento de la Ley de Contrataciones del Estado aprobado por Decreto Supremo N° 344-2018-EF.

Las referidas normas incluyen sus respectivas modificaciones, de ser el caso.

1.2. CONVOCATORIA

Se realiza a través de su publicación en el SEACE de conformidad con lo señalado en el artículo 54 del Reglamento, en la fecha señalada en el calendario del procedimiento de selección, debiendo adjuntar las bases y resumen ejecutivo.

1.3. REGISTRO DE PARTICIPANTES

El registro de participantes se realiza conforme al artículo 55 del Reglamento. En el caso de un consorcio, basta que se registre uno (1) de sus integrantes.

Importante

- *Para registrarse como participante en un procedimiento de selección convocado por las Entidades del Estado Peruano, es necesario que los proveedores cuenten con inscripción vigente y estar habilitados ante el Registro Nacional de Proveedores (RNP) que administra el Organismo Supervisor de las Contrataciones del Estado (OSCE). Para obtener mayor información, se puede ingresar a la siguiente dirección electrónica: www.mmp.gob.pe.*
- *Los proveedores que deseen registrar su participación deben ingresar al SEACE utilizando su Certificado SEACE (usuario y contraseña). Asimismo, deben observar las instrucciones señaladas en el documento de orientación "Guía para el registro de participantes electrónico" publicado en <https://www2.seace.gob.pe/>.*
- *En caso los proveedores no cuenten con inscripción vigente en el RNP y/o se encuentren inhabilitados o suspendidos para ser participantes, postores y/o contratistas, el SEACE restringirá su registro, quedando a potestad de estos intentar nuevamente registrar su participación en el procedimiento de selección en cualquier otro momento, dentro del plazo establecido para dicha etapa, siempre que haya obtenido la vigencia de su inscripción o quedado sin efecto la sanción que le impuso el Tribunal de Contrataciones del Estado.*

1.4. FORMULACIÓN DE CONSULTAS Y OBSERVACIONES A LAS BASES

La formulación de consultas y observaciones a las bases se efectúa de conformidad con lo establecido en los numerales 72.1 y 72.2 del artículo 72 del Reglamento, así como el literal a) del artículo 89 del Reglamento.

1.5. ABSOLUCIÓN DE CONSULTAS, OBSERVACIONES E INTEGRACIÓN DE BASES

La absolución de consultas, observaciones e integración de las bases se realizan conforme a las disposiciones previstas en el numeral 72.4 del artículo 72 del Reglamento y el literal a) del artículo 89 del Reglamento.

Importante

- *No se absolverán consultas y observaciones a las bases que se presenten en forma física.*
- *Cuando exista divergencia entre lo indicado en el pliego de absolución de consultas y observaciones y la integración de bases, prevalece lo absuelto en el referido pliego; sin perjuicio, del deslinde de responsabilidades correspondiente.*

1.6. FORMA DE PRESENTACIÓN DE OFERTAS

Las ofertas se presentan conforme lo establecido en el artículo 59 y en el artículo 90 del Reglamento.

Las declaraciones juradas, formatos o formularios previstos en las bases que conforman la oferta deben estar debidamente firmados por el postor (firma manuscrita o digital, según la Ley N° 27269, Ley de Firmas y Certificados Digitales¹). Los demás documentos deben ser visados por el postor. En el caso de persona jurídica, por su representante legal, apoderado o mandatario designado para dicho fin y, en el caso de persona natural, por este o su apoderado. No se acepta el pegado de la imagen de una firma o visto. Las ofertas se presentan foliadas.

Importante

- *Los formularios electrónicos que se encuentran en el SEACE y que los proveedores deben llenar para presentar sus ofertas, tienen carácter de declaración jurada.*
- *En caso la información contenida en los documentos escaneados que conforman la oferta no coincida con lo declarado a través del SEACE, prevalece la información declarada en los documentos escaneados.*
- *No se tomarán en cuenta las ofertas que se presenten en físico a la Entidad.*

1.7. PRESENTACIÓN Y APERTURA DE OFERTAS

El participante presentará su oferta de manera electrónica a través del SEACE, desde las 00:01 horas hasta las 23:59 horas del día establecido para el efecto en el cronograma del procedimiento; adjuntando el archivo digitalizado que contenga los documentos que conforman la oferta de acuerdo a lo requerido en las bases.

El participante debe verificar antes de su envío, bajo su responsabilidad, que el archivo pueda ser descargado y su contenido sea legible.

Importante

Los integrantes de un consorcio no pueden presentar ofertas individuales ni conformar más de un consorcio en un procedimiento de selección, o en un determinado ítem cuando se trate de procedimientos de selección según relación de ítems.

En la apertura electrónica de la oferta, el órgano encargado de las contrataciones o el comité de selección, según corresponda, verifica la presentación de lo exigido en la sección específica de las bases de conformidad con el numeral 73.2 del artículo 73 del Reglamento y determina si las ofertas responden a las características y/o requisitos y condiciones de los Términos de Referencia, detallados en la sección específica de las bases. De no cumplir con lo requerido, la oferta se considera no admitida.

¹ Para mayor información sobre la normativa de firmas y certificados digitales ingresar a: <https://www.indecopi.gob.pe/web/firmas-digitales/firmar-y-certificados-digitales>

1.8. EVALUACIÓN DE LAS OFERTAS

La evaluación de las ofertas se realiza conforme a lo establecido en el numeral 74.1 y el literal a) del numeral 74.2 del artículo 74 del Reglamento.

En el supuesto de que dos (2) o más ofertas empaten, la determinación del orden de prelación de las ofertas empatadas se efectúa siguiendo estrictamente el orden establecido en el numeral 91.1 del artículo 91 del Reglamento.

El desempate mediante sorteo se realiza de manera electrónica a través del SEACE.

Importante

En el caso de contratación de servicios en general que se presten fuera de la provincia de Lima y Callao, cuyo valor estimado no supere los doscientos mil Soles (S/ 200,000.00), a solicitud del postor se asigna una bonificación equivalente al diez por ciento (10%) sobre el puntaje total obtenido por los postores con domicilio en la provincia donde prestará el servicio, o en las provincias colindantes, sean o no pertenecientes al mismo departamento o región. El domicilio es el consignado en la constancia de inscripción ante el RNP². Lo mismo aplica en el caso de procedimientos de selección por relación de ítems, cuando algún ítem no supera el monto señalado anteriormente.

1.9. CALIFICACIÓN DE OFERTAS

La calificación de las ofertas se realiza conforme a lo establecido en los numerales 75.1 y 75.2 del artículo 75 del Reglamento.

1.10. SUBSANACIÓN DE LAS OFERTAS

La subsanación de las ofertas se sujeta a lo establecido en el artículo 60 del Reglamento. El plazo que se otorgue para la subsanación no puede ser inferior a un (1) día hábil.

La solicitud de subsanación se realiza de manera electrónica a través del SEACE y será remitida al correo electrónico consignado por el postor al momento de realizar su inscripción en el RNP, siendo su responsabilidad el permanente seguimiento de las notificaciones a dicho correo. La notificación de la solicitud se entiende efectuada el día de su envío al correo electrónico.

La presentación de las subsanaciones se realiza a través del SEACE. No se tomará en cuenta la subsanación que se presente en físico a la Entidad.

1.11. RECHAZO DE LAS OFERTAS

Previo al otorgamiento de la buena pro, el órgano encargado de las contrataciones o el comité de selección, según corresponda, revisa las ofertas económicas que cumplen los requisitos de calificación, de conformidad con lo establecido para el rechazo de ofertas, previsto en el artículo 68 del Reglamento, de ser el caso.

De rechazarse alguna de las ofertas calificadas, el órgano encargado de las contrataciones o el comité de selección, según corresponda, revisa el cumplimiento de los requisitos de calificación de los postores que siguen en el orden de prelación, en caso las hubiere.

² La constancia de inscripción electrónica se visualizará en el portal web del Registro Nacional de Proveedores: www.rnp.gob.pe

1.12. OTORGAMIENTO DE LA BUENA PRO

Definida la oferta ganadora, el órgano encargado de las contrataciones o el comité de selección, según corresponda, otorga la buena pro mediante su publicación en el SEACE, incluyendo el cuadro comparativo y las actas debidamente motivadas de los resultados de la admisión, no admisión, evaluación, calificación, descalificación, rechazo y el otorgamiento de la buena pro.

1.13. CONSENTIMIENTO DE LA BUENA PRO

Cuando se hayan presentado dos (2) o más ofertas, el consentimiento de la buena pro se produce a los cinco (5) días hábiles siguientes de la notificación de su otorgamiento, sin que los postores hayan ejercido el derecho de interponer el recurso de apelación.

En caso que se haya presentado una sola oferta, el consentimiento de la buena pro se produce el mismo día de la notificación de su otorgamiento.

El consentimiento del otorgamiento de la buena pro se publica en el SEACE al día hábil siguiente de producido.

Importante

Una vez consentido el otorgamiento de la buena pro, el órgano encargado de las contrataciones o el órgano de la Entidad al que se haya asignado tal función realiza la verificación de la oferta presentada por el postor ganador de la buena pro conforme lo establecido en el numeral 64.6 del artículo 64 del Reglamento.

CAPÍTULO II SOLUCIÓN DE CONTROVERSIAS DURANTE EL PROCEDIMIENTO DE SELECCIÓN

2.1. RECURSO DE APELACIÓN

A través del recurso de apelación se pueden impugnar los actos dictados durante el desarrollo del procedimiento de selección hasta antes del perfeccionamiento del contrato.

El recurso de apelación se presenta ante la Entidad convocante, y es conocido y resuelto por su Titular, cuando el valor estimado sea igual o menor a cincuenta (50) UIT. Cuando el valor estimado sea mayor a dicho monto, el recurso de apelación se presenta ante y es resuelto por el Tribunal de Contrataciones del Estado.

En los procedimientos de selección según relación de ítems, el valor estimado total del procedimiento determina ante quién se presenta el recurso de apelación.

Los actos que declaren la nulidad de oficio, la cancelación del procedimiento de selección y otros actos emitidos por el Titular de la Entidad que afecten la continuidad de este, se impugnan ante el Tribunal de Contrataciones del Estado.

Importante

- *Una vez otorgada la buena pro, el órgano encargado de las contrataciones o el comité de selección, según corresponda, está en la obligación de permitir el acceso de los participantes y postores al expediente de contratación, salvo la información calificada como secreta, confidencial o reservada por la normativa de la materia, a más tardar dentro del día siguiente de haberse solicitado por escrito.*

Luego de otorgada la buena pro no se da a conocer las ofertas cuyos requisitos de calificación no fueron analizados y revisados por el órgano encargado de las contrataciones o el comité de selección, según corresponda.
- *A efectos de recoger la información de su interés, los postores pueden valerse de distintos medios, tales como: (i) la lectura y/o toma de apuntes, (ii) la captura y almacenamiento de imágenes, e incluso (iii) pueden solicitar copia de la documentación obrante en el expediente, siendo que, en este último caso, la Entidad deberá entregar dicha documentación en el menor tiempo posible, previo pago por tal concepto.*
- *El recurso de apelación se presenta ante la Mesa de Partes del Tribunal o ante las oficinas desconcentradas del OSCE, o en la Unidad de Trámite Documentario de la Entidad, según corresponda.*

2.2. PLAZOS DE INTERPOSICIÓN DEL RECURSO DE APELACIÓN

La apelación contra el otorgamiento de la buena pro o contra los actos dictados con anterioridad a ella se interpone dentro de los cinco (5) días hábiles siguientes de haberse notificado el otorgamiento de la buena pro.

La apelación contra los actos dictados con posterioridad al otorgamiento de la buena pro, contra la declaración de nulidad, cancelación y declaratoria de desierto del procedimiento, se interpone dentro de los cinco (5) días hábiles siguientes de haberse tomado conocimiento del acto que se desea impugnar.

CAPÍTULO III DEL CONTRATO

3.1. PERFECCIONAMIENTO DEL CONTRATO

Los plazos y el procedimiento para perfeccionar el contrato se realiza conforme a lo indicado en el artículo 141 del Reglamento.

El contrato se perfecciona con la suscripción del documento que lo contiene, salvo en los contratos cuyo monto del valor estimado no supere los doscientos mil Soles (S/ 200,000.00), en los que se puede perfeccionar con la recepción de la orden de servicios, conforme a lo previsto en la sección específica de las bases.

En el caso de procedimientos de selección por relación de ítems, se puede perfeccionar el contrato con la suscripción del documento o con la recepción de una orden de servicios, cuando el valor estimado del ítem corresponda al parámetro establecido en el párrafo anterior.

Importante

El órgano encargado de las contrataciones o el comité de selección, según corresponda, debe consignar en la sección específica de las bases la forma en que se perfeccionará el contrato, sea con la suscripción del contrato o la recepción de la orden de servicios. En caso la Entidad perfeccione el contrato con la recepción de la orden de servicio no debe incluir la proforma del contrato establecida en el Capítulo V de la sección específica de las bases.

Para perfeccionar el contrato, el postor ganador de la buena pro debe presentar los documentos señalados en el artículo 139 del Reglamento y los previstos en la sección específica de las bases.

3.2. GARANTÍAS

Las garantías que deben otorgar los postores y/o contratistas, según corresponda, son las de fiel cumplimiento del contrato y por los adelantos.

3.2.1. GARANTÍA DE FIEL CUMPLIMIENTO

Como requisito indispensable para perfeccionar el contrato, el postor ganador debe entregar a la Entidad la garantía de fiel cumplimiento del mismo por una suma equivalente al diez por ciento (10%) del monto del contrato original. Esta se mantiene vigente hasta la conformidad de la recepción de la prestación a cargo del contratista.

3.2.2. GARANTÍA DE FIEL CUMPLIMIENTO POR PRESTACIONES ACCESORIAS

En las contrataciones que conllevan la ejecución de prestaciones accesorias, tales como mantenimiento, reparación o actividades afines, se otorga una garantía adicional por una suma equivalente al diez por ciento (10%) del monto del contrato de la prestación accesorio, la misma que debe ser renovada periódicamente hasta el cumplimiento total de las obligaciones garantizadas.

Importante

- En los contratos cuyos montos sean iguales o menores a doscientos mil Soles (S/ 200,000.00), no corresponde presentar garantía de fiel cumplimiento de contrato ni garantía de fiel cumplimiento por prestaciones accesorias. Dicha excepción también aplica a los contratos derivados de procedimientos de selección por relación de ítems, cuando el monto del ítem adjudicado o la sumatoria de los montos de los ítems adjudicados no superen el monto señalado anteriormente, conforme a lo dispuesto en el literal a) del artículo 152 del Reglamento.
- En los contratos periódicos de prestación de servicios en general que celebren las Entidades con las micro y pequeñas empresas, estas últimas pueden otorgar como garantía de fiel cumplimiento el diez por ciento (10%) del monto del contrato, porcentaje que es retenido por la Entidad durante la primera mitad del número total de pagos a realizarse, de forma prorrateada en cada pago, con cargo a ser devuelto a la finalización del mismo, conforme lo establecen los numerales 149.4 y 149.5 del artículo 149 del Reglamento y el numeral 151.2 del artículo 151 del Reglamento.

3.2.3. GARANTÍA POR ADELANTO

En caso se haya previsto en la sección específica de las bases la entrega de adelantos, el contratista debe presentar una garantía emitida por idéntico monto conforme a lo estipulado en el artículo 153 del Reglamento.

3.3. REQUISITOS DE LAS GARANTÍAS

Las garantías que se presenten deben ser incondicionales, solidarias, irrevocables y de realización automática en el país, al solo requerimiento de la Entidad. Asimismo, deben ser emitidas por empresas que se encuentren bajo la supervisión directa de la Superintendencia de Banca, Seguros y Administradoras Privadas de Fondos de Pensiones y que cuenten con clasificación de riesgo B o superior. Asimismo, deben estar autorizadas para emitir garantías; o estar consideradas en la última lista de bancos extranjeros de primera categoría que periódicamente publica el Banco Central de Reserva del Perú.

Importante

Corresponde a la Entidad verificar que las garantías presentadas por el postor ganador de la buena pro y/o contratista cumplan con los requisitos y condiciones necesarios para su aceptación y eventual ejecución, sin perjuicio de la determinación de las responsabilidades funcionales que correspondan.

Advertencia

Los funcionarios de las Entidades no deben aceptar garantías emitidas bajo condiciones distintas a las establecidas en el presente numeral, debiendo tener en cuenta lo siguiente:

1. La clasificadora de riesgo que asigna la clasificación a la empresa que emite la garantía debe encontrarse listada en el portal web de la SBS (<http://www.sbs.gob.pe/sistema-financiero/clasificadoras-de-riesgo>).
2. Se debe identificar en la página web de la clasificadora de riesgo respectiva, cuál es la clasificación vigente de la empresa que emite la garantía, considerando la vigencia a la fecha de emisión de la garantía.
3. Para fines de lo establecido en el artículo 148 del Reglamento, la clasificación de riesgo B, incluye las clasificaciones B+ y B.
4. Si la empresa que otorga la garantía cuenta con más de una clasificación de riesgo emitida por distintas empresas listadas en el portal web de la SBS, bastará que en una de ellas cumpla con la clasificación mínima establecida en el Reglamento.

Advertencia

En caso exista alguna duda sobre la clasificación de riesgo asignada a la empresa emisora de la garantía, se deberá consultar a la clasificadora de riesgos respectiva.

De otro lado, además de cumplir con el requisito referido a la clasificación de riesgo, a efectos de verificar si la empresa emisora se encuentra autorizada por la SBS para emitir garantías, debe revisarse el portal web de dicha Entidad (<http://www.sbs.gob.pe/sistema-financiero/relacion-de-empresas-que-se-encuentran-autorizadas-a-emitir-cartas-fianza>).

Los funcionarios competentes deben verificar la autenticidad de la garantía a través de los mecanismos establecidos (consulta web, teléfono u otros) por la empresa emisora.

3.4. EJECUCIÓN DE GARANTÍAS

La Entidad puede solicitar la ejecución de las garantías conforme a los supuestos contemplados en el artículo 155 del Reglamento.

3.5. ADELANTOS

La Entidad puede entregar adelantos directos al contratista, los que en ningún caso exceden en conjunto del treinta por ciento (30%) del monto del contrato original, siempre que ello haya sido previsto en la sección específica de las bases.

3.6. PENALIDADES

3.6.1. PENALIDAD POR MORA EN LA EJECUCIÓN DE LA PRESTACIÓN

En caso de retraso injustificado del contratista en la ejecución de las prestaciones objeto del contrato, la Entidad le aplica automáticamente una penalidad por mora por cada día de atraso, de conformidad con el artículo 162 del Reglamento.

3.6.2. OTRAS PENALIDADES

La Entidad puede establecer penalidades distintas a la mencionada en el numeral precedente, según lo previsto en el artículo 163 del Reglamento y lo indicado en la sección específica de las bases.

Estos dos tipos de penalidades se calculan en forma independiente y pueden alcanzar cada una un monto máximo equivalente al diez por ciento (10%) del monto del contrato vigente, o de ser el caso, del ítem que debió ejecutarse.

3.7. INCUMPLIMIENTO DEL CONTRATO

Las causales para la resolución del contrato, serán aplicadas de conformidad con el artículo 36 de la Ley y 164 del Reglamento.

3.8. PAGOS

El pago se realiza después de ejecutada la respectiva prestación, pudiendo contemplarse pagos a cuenta, según la forma establecida en la sección específica de las bases o en el contrato.

La Entidad paga las contraprestaciones pactadas a favor del contratista dentro de los diez (10) días calendario siguientes de otorgada la conformidad de los bienes, siempre que se verifiquen las condiciones establecidas en el contrato para ello, bajo responsabilidad del funcionario competente.

La conformidad se emite en un plazo máximo de siete (7) días de producida la recepción salvo que se requiera efectuar pruebas que permitan verificar el cumplimiento de la obligación, en cuyo caso la conformidad se emite en un plazo máximo de quince (15) días, bajo responsabilidad del funcionario que debe emitir la conformidad.

En el caso que se haya suscrito contrato con un consorcio, el pago se realizará de acuerdo a lo que se indique en el contrato de consorcio.

Advertencia

En caso de retraso en los pagos a cuenta o pago final por parte de la Entidad, salvo que se deba a caso fortuito o fuerza mayor, esta reconoce al contratista los intereses legales correspondientes, de conformidad con el artículo 39 de la Ley y 171 del Reglamento, debiendo repetir contra los responsables de la demora injustificada.

3.9. DISPOSICIONES FINALES

Todos los demás aspectos del presente procedimiento no contemplados en las bases se regirán supletoriamente por la Ley y su Reglamento, así como por las disposiciones legales vigentes.

SECCIÓN ESPECÍFICA

CONDICIONES ESPECIALES DEL PROCEDIMIENTO DE SELECCIÓN

(EN ESTA SECCIÓN LA ENTIDAD DEBERÁ COMPLETAR LA INFORMACIÓN EXIGIDA, DE ACUERDO A LAS INSTRUCCIONES INDICADAS)

CAPÍTULO I GENERALIDADES

1.1. ENTIDAD CONVOCANTE

Nombre : DIRECCIÓN DE EDUCACIÓN Y DOCTRINA PNP POLICIAL
RUC N° : 20381959997
Domicilio legal : AV. GUARDIA CIVIL S/N URB. LA CAMPIÑA (ESCUELA DE OFICIALES DE LA PNP) LIMA – LIMA - CHORRILLOS
Correo electrónico: : enfpp.unilog@policia.gob.pe

1.2. OBJETO DE LA CONVOCATORIA

El presente procedimiento de selección tiene por objeto la contratación del servicio de **“SERVICIO DE ACONDICIONAMIENTO DE AMBIENTES DE LA DIRECCION DE EDUCACION Y DOCTRINA DE LA PNP”**

ITEM	DESCRIPCION
1	“SERVICIO DE ACONDICIONAMIENTO DE AMBIENTES DE OFICINAS PARA PERSONAL DE INTELIGENCIA Y AMBIENTES DE DORMITORIOS PARA EL PERSONAL DE SEGURIDAD DE LA DIREDDOC-PNP”
2	“SERVICIO DE ACONDICIONAMIENTO DE AMBIENTES DE OFICINAS PARA LA UNIDAD DE INVERSIONES DE LA DIVADM-DIREDDOC-PNP”

1.3. EXPEDIENTE DE CONTRATACIÓN

El expediente de contratación fue aprobado mediante Formato N° 2 el 20 de Junio del 2024

1.4. FUENTE DE FINANCIAMIENTO

Recursos ordinarios

Importante

La fuente de financiamiento debe corresponder a aquella prevista en la Ley de Equilibrio Financiero del Presupuesto del Sector Público del año fiscal en el cual se convoca el procedimiento de selección.

1.5. SISTEMA DE CONTRATACIÓN

El presente procedimiento se rige por el sistema de A **SUMA ALZADA**, de acuerdo con lo establecido en el expediente de contratación respectivo.

1.6. DISTRIBUCIÓN DE LA BUENA PRO

No corresponde

1.7. ALCANCES DEL REQUERIMIENTO

El alcance de la prestación está definido en el Capítulo III de la presente sección de las bases.

1.8. PLAZO DE PRESTACION DEL SERVICIO

Los servicios materia de la presente convocatoria se prestarán en el plazo establecido en el cronograma que se detalla a continuación, en concordancia con lo establecido en el expediente de contratación.

ITEM	DESCRIPCIÓN	PLAZO
ITEM N° 01	“SERVICIO DE ACONDICIONAMIENTO DE AMBIENTES DE OFICINAS PARA PERSONAL DE INTELIGENCIA Y AMBIENTES DE DORMITORIOS PARA EL PERSONAL DE SEGURIDAD DE LA DIREDDOC-PNP”	25 DIAS CALENDARIOS
ITEM N° 02	“SERVICIO DE ACONDICIONAMIENTO DE AMBIENTES DE OFICINAS PARA LA UNIDAD DE INVERSIONES DE LA DIVADM-DIREDDOC-PNP”	25 DIAS CALENDARIOS

1.9. COSTO DE REPRODUCCIÓN Y ENTREGA DE BASES

Los participantes registrados tienen el derecho de solicitar un ejemplar de las bases, para cuyo efecto podrán recabar de forma gratuita una copia en la oficina de la Unidad de Logística de la DIVADM-DIREDDOC ubicada en la Av. Guardia Civil S/N Urb. La Campiña – Chorrillos (Escuela de Oficiales de la PNP), asimismo, las bases también podrán ser descargadas del portal web del SEACE.

1.10. BASE LEGAL

- Ley N.º 31953 Ley de Presupuesto del Sector Público para el Año Fiscal 2024
- Ley N.º 31954 Ley del Equilibrio Financiero del Presupuesto del Sector Público del año fiscal 2024
- Texto Único Ordenado de la Ley N°30225, Ley de Contrataciones del Estado aprobado mediante Decreto Supremo N° 082-2019-EF y sus modificatorias.
- Decreto Supremo N°344-2018-EF, Reglamento de la ley de Contrataciones del Estado y sus modificatorias
- Ley N°27806, Ley de Transparencia y de Acceso a la Información Pública, aprobado por el Decreto Supremo N°004-2019-JUS
- Directiva N°006-2019-OSCE/CD, Procedimiento de Selección de Subasta Inversas Electrónica
- Directivas, Pronunciamientos y Opiniones del OSCE.
- Demas normas complementarias y conexas con el objeto del procedimiento de selección.
- Ley N.º 27444, Ley del Procedimiento Administrativo General.

Las referidas normas incluyen sus respectivas modificaciones, de ser el caso.

CAPÍTULO II DEL PROCEDIMIENTO DE SELECCIÓN

2.1. CALENDARIO DEL PROCEDIMIENTO DE SELECCIÓN

Según el cronograma de la ficha de selección de la convocatoria publicada en el SEACE.

Importante

De conformidad con la vigesimosegunda Disposición Complementaria Final del Reglamento, en caso la Entidad (Ministerios y sus organismos públicos, programas o proyectos adscritos) haya difundido el requerimiento a través del SEACE siguiendo el procedimiento establecido en dicha disposición, no procede formular consultas u observaciones al requerimiento.

2.2. CONTENIDO DE LAS OFERTAS

La oferta contendrá, además de un índice de documentos³, la siguiente documentación:

2.2.1. Documentación de presentación obligatoria

2.2.1.1. Documentos para la admisión de la oferta

- a) Declaración jurada de datos del postor. **(Anexo N° 1)**
- b) Documento que acredite la representación de quien suscribe la oferta.

En caso de persona jurídica, copia del certificado de vigencia de poder del representante legal, apoderado o mandatario designado para tal efecto.

En caso de persona natural, copia del documento nacional de identidad o documento análogo, o del certificado de vigencia de poder otorgado por persona natural, del apoderado o mandatario, según corresponda.

En el caso de consorcios, este documento debe ser presentado por cada uno de los integrantes del consorcio que suscriba la promesa de consorcio, según corresponda.

Advertencia

De acuerdo con el artículo 4 del Decreto Legislativo N° 1246, las Entidades están prohibidas de exigir a los administrados o usuarios la información que puedan obtener directamente mediante la interoperabilidad a que se refieren los artículos 2 y 3 de dicho Decreto Legislativo. En esa medida, si la Entidad es usuaria de la Plataforma de Interoperabilidad del Estado – PIDE⁴ y siempre que el servicio web se encuentre activo en el Catálogo de Servicios de dicha plataforma, no corresponderá exigir el certificado de vigencia de poder y/o documento nacional de identidad.

- c) Declaración jurada de acuerdo con el literal b) del artículo 52 del Reglamento. **(Anexo N° 2)**
- d) Declaración jurada de cumplimiento de las Especificaciones Técnicas contenidas en el numeral 3.1 del Capítulo III de la presente sección. **(Anexo N° 3)**

³ La omisión del índice no determina la no admisión de la oferta.

⁴ Para mayor información de las Entidades usuarias y del Catálogo de Servicios de la Plataforma de Interoperabilidad del Estado – PIDE ingresar al siguiente enlace <https://www.gobiernodigital.gob.pe/interoperabilidad/>

- e) Declaración jurada de plazo de prestación del servicio. (**Anexo N° 4**)⁵
- f) Promesa de consorcio con firmas legalizadas, de ser el caso, en la que se consigne los integrantes, el representante común, el domicilio común y las obligaciones a las que se compromete cada uno de los integrantes del consorcio así como el porcentaje equivalente a dichas obligaciones. (**Anexo N° 5**)
- g) El precio de la oferta en soles. Adjuntar obligatoriamente el **Anexo N° 6**.

El precio total de la oferta y los subtotales que lo componen son expresados con dos (2) decimales. Los precios unitarios pueden ser expresados con más de dos (2) decimales.
- h) Declaración jurada indicando nombres y apellidos y número de DNI del personal no clave propuesto.

Importante

- *El órgano encargado de las contrataciones o el comité de selección según corresponda, verifica la presentación de los documentos requeridos. De no cumplir con lo requerido, la oferta se considera no admitida.*
- *En caso de requerir estructura de costos o análisis de precios, esta se presenta para el perfeccionamiento del contrato.*

2.2.1.2. Documentos para acreditar los requisitos de calificación

Incorporar en la oferta los documentos que acreditan los “**Requisitos de Calificación**” que se detallan en el numeral 3.2 del Capítulo III de la presente sección de las bases.

2.2.2. Documentación de presentación facultativa:

- a) En el caso de microempresas y pequeñas empresas integradas por personas con discapacidad, o en el caso de consorcios conformados en su totalidad por estas empresas, deben presentar la constancia o certificado con el cual acredite su inscripción en el Registro de Empresas Promocionales para Personas con Discapacidad⁶.
- b) Solicitud de bonificación del cinco por ciento (5%) por tener la condición de micro y pequeña empresa (**Anexo N° 10**).

Advertencia

El órgano encargado de las contrataciones o el comité de selección, según corresponda, no podrá exigir al postor la presentación de documentos que no hayan sido indicados en los acápites “Documentos para la admisión de la oferta”, “Requisitos de calificación” y “Factores de evaluación”.

2.3. REQUISITOS PARA PERFECCIONAR EL CONTRATO

El postor ganador de la buena pro debe presentar los siguientes documentos para perfeccionar el contrato:

- a) Garantía de fiel cumplimiento del contrato

⁵ En caso de considerar como factor de evaluación la mejora del plazo de entrega, el plazo ofertado en dicho anexo servirá también para acreditar este factor.

⁶ Dicho documento se tendrá en consideración en caso de empate, conforme a lo previsto en el artículo 91 del Reglamento.

- b) Garantía de fiel cumplimiento por prestaciones accesorias, de ser el caso.
- c) Contrato de consorcio con firmas legalizadas ante Notario de cada uno de los integrantes, de ser el caso.
- d) Código de cuenta interbancaria (CCI) o, en el caso de proveedores no domiciliados, el número de su cuenta bancaria y la entidad bancaria en el exterior.
- e) Copia de la vigencia del poder del representante legal de la empresa que acredite que cuenta con facultades para perfeccionar el contrato, cuando corresponda.
- f) Copia de DNI del postor en caso de persona natural, o de su representante legal en caso de persona jurídica.

Advertencia

De acuerdo con el artículo 4 del Decreto Legislativo N° 1246, las Entidades están prohibidas de exigir a los administrados o usuarios la información que puedan obtener directamente mediante la interoperabilidad a que se refieren los artículos 2 y 3 de dicho Decreto Legislativo. En esa medida, si la Entidad es usuaria de la Plataforma de Interoperabilidad del Estado – PIDE⁷ y siempre que el servicio web se encuentre activo en el Catálogo de Servicios de dicha plataforma, no corresponderá exigir los documentos previstos en los literales e) y f).

- g) Domicilio para efectos de la notificación durante la ejecución del contrato.
- h) Autorización de notificación de la decisión de la Entidad sobre la solicitud de ampliación de plazo mediante medios electrónicos de comunicación⁸ (**Anexo N° 11**).
- i) Documentación requerida para el personal No clave que evidencie el cumplimiento de los requisitos mínimos.

Importante

- *En caso que el postor ganador de la buena pro sea un consorcio, las garantías que presente este para el perfeccionamiento del contrato, así como durante la ejecución contractual, de ser el caso, además de cumplir con las condiciones establecidas en el artículo 33 de la Ley y en el artículo 148 del Reglamento, deben consignar expresamente el nombre completo o la denominación o razón social de los integrantes del consorcio, en calidad de garantizados, de lo contrario no podrán ser aceptadas por las Entidades. No se cumple el requisito antes indicado si se consigna únicamente la denominación del consorcio, conforme lo dispuesto en la Directiva Participación de Proveedores en Consorcio en las Contrataciones del Estado”.*
- *En los contratos periódicos de prestación de servicios en general que celebren las Entidades con las micro y pequeñas empresas, estas últimas pueden otorgar como garantía de fiel cumplimiento el diez por ciento (10%) del monto del contrato, porcentaje que es retenido por la Entidad durante la primera mitad del número total de pagos a realizarse, de forma prorrateada en cada pago, con cargo a ser devuelto a la finalización del mismo, conforme lo establece el numeral 149.4 del artículo 149 y el numeral 151.2 del artículo 151 del Reglamento. Para dicho efecto los postores deben encontrarse registrados en el REMYPE, consignando en la Declaración Jurada de Datos del Postor (Anexo N° 1) o en la solicitud de retención de la garantía durante el perfeccionamiento del contrato, que tienen la condición de MYPE, lo cual será verificado por la Entidad en el link <http://www2.trabajo.gob.pe/servicios-en-linea-2-2> opción consulta de empresas acreditadas en el REMYPE.*
- *En los contratos cuyos montos sean iguales o menores a doscientos mil Soles (S/ 200,000.00), no corresponde presentar garantía de fiel cumplimiento de contrato ni garantía de fiel cumplimiento por prestaciones accesorias. Dicha excepción también aplica a los contratos derivados de procedimientos de selección por relación de ítems, cuando el monto del ítem adjudicado o la sumatoria de los montos de los ítems adjudicados no supere el monto señalado anteriormente, conforme a lo dispuesto en el literal a) del artículo 152 del Reglamento.*

⁷ Para mayor información de las Entidades usuarias y del Catálogo de Servicios de la Plataforma de Interoperabilidad del Estado – PIDE ingresar al siguiente enlace <https://www.gobiernodigital.gob.pe/interoperabilidad/>

⁸ En tanto se implemente la funcionalidad en el SEACE, de conformidad con la Primera Disposición Complementaria Transitoria del Decreto Supremo N° 234-2022-EF.

Importante

- *Corresponde a la Entidad verificar que las garantías presentadas por el postor ganador de la buena pro cumplan con los requisitos y condiciones necesarios para su aceptación y eventual ejecución, sin perjuicio de la determinación de las responsabilidades funcionales que correspondan.*
- *De conformidad con el Reglamento Consular del Perú aprobado mediante Decreto Supremo N° 076-2005-RE para que los documentos públicos y privados extendidos en el exterior tengan validez en el Perú, deben estar legalizados por los funcionarios consulares peruanos y refrendados por el Ministerio de Relaciones Exteriores del Perú, salvo que se trate de documentos públicos emitidos en países que formen parte del Convenio de la Apostilla, en cuyo caso bastará con que estos cuenten con la Apostilla de la Haya⁹.*
- *La Entidad no puede exigir documentación o información adicional a la consignada en el presente numeral para el perfeccionamiento del contrato.*

2.4. PERFECCIONAMIENTO DEL CONTRATO

El contrato se perfecciona con la suscripción del documento que lo contiene. Para dicho efecto el postor ganador de la buena pro, dentro del plazo previsto en el artículo 141 del Reglamento, debe presentar la documentación requerida en la Oficina de la Unidad de Logística-DIVADM-DIREDDOC, ubicada en la Av. Guardia Civil S/N Urb. La Campiña – Chorrillos (Escuela de Oficiales de la PNP).

2.5. FORMA DE PAGO

La Entidad realizará el pago de la contraprestación pactada a favor del contratista en pago único.

Para efectos del pago de las contraprestaciones ejecutadas por el contratista, la Entidad debe contar con la siguiente documentación:

- Acta de conformidad, previo informe de cumplimiento emitido por el(los) especialista(s) Unidad de Inversiones de la DIREDDOC PNP, de acuerdo al siguiente detalle:

ITEM	DESCRIPCIÓN	ACTA DE CONFORMIDAD EMITIDA POR:
N° 01	“SERVICIO DE ACONDICIONAMIENTO DE AMBIENTES DE OFICINAS PARA PERSONAL DE INTELIGENCIA Y AMBIENTES DE DORMITORIOS PARA EL PERSONAL DE SEGURIDAD DE LA DIREDDOC-PNP”	Jefe de la OFINTE y Seguridad DIREDDOC-PNP
N° 02	“SERVICIO DE ACONDICIONAMIENTO DE AMBIENTES DE OFICINAS PARA LA UNIDAD DE INVERSIONES DE LA DIVADM-DIREDDOC-PNP”	Jefe de la Unidad de Inversiones de la DIVADM-DIREDDOC-PNP

- Comprobante de pago.

Dicha documentación se debe presentar en la Unidad de Logística-DIVADM-DIREDDOC, ubicada en la Av. Guardia Civil S/N Urb. La Campiña – Chorrillos (Escuela de Oficiales de la PNP – Ex Policlinico).

⁹ Según lo previsto en la Opinión N° 009-2016/DTN.

**CAPÍTULO III
REQUERIMIENTO**

Importante

De conformidad con el numeral 29.8 del artículo 29 del Reglamento, el área usuaria es responsable de la adecuada formulación del requerimiento, debiendo asegurar la calidad técnica y reducir la necesidad de su reformulación por errores o deficiencias técnicas que repercutan en el proceso de contratación.

ITEM N° 01

3.1. ESPECIFICACIONES TÉCNICAS

000034

TÉRMINOS DE REFERENCIA

AREA USUARIA	OFICINA DE INTELIGENCIA Y SEGURIDAD DE LA DIREDDOC-PNP
ACTIVIDAD	GESTION ADMINISTRATIVA
META PRESUPUESTARIA	META: 002 GESTION ADMINISTRATIVA
DENOMINACION DE LA CONTRATACION	SERVICIO DE ACONDICIONAMIENTO DE AMBIENTES DE OFICINAS PARA PERSONAL DE INTELIGENCIA Y AMBIENTES DE DORMITORIOS PARA PERSONAL DE SEGURIDAD

1. OBJETIVO

Contar con los servicios de una persona natural o jurídica, con amplia experiencia que brinde el "SERVICIO DE ACONDICIONAMIENTO DE AMBIENTES (OFICINAS PARA PERSONAL DE INTELIGENCIA, DORMITORIOS PARA PERSONAL DE SEGURIDAD) Y SS. HH"

2. FINALIDAD PUBLICA

El presente servicio tiene como finalidad garantizar el acondicionamiento adecuado de los ambientes de la OFINTE y Seguridad de la DIREDDOC-PNP, con el objetivo de mejorar la calidad de vida del personal y asegurar un entorno laboral seguro y funcional. Se busca proporcionar instalaciones confortables y adecuadas para el alojamiento y trabajo del personal, cumpliendo con los estándares de calidad y seguridad requeridos por la institución.

3. CARACTERÍSTICAS Y CONDICIONES DEL SERVICIO

3.1 DESCRIPCIÓN DE LOS SERVICIO A CONTRATAR

Descripción del servicio a contratar: SERVICIO DE ACONDICIONAMIENTO DE AMBIENTES (OFICINAS PARA PERSONAL DE INTELIGENCIA, DORMITORIOS PARA PERSONAL DE SEGURIDAD) Y SS. HH.

NOTA: Cualquier omisión de alguna partida necesaria para cumplir con el objetivo del servicio será asumida por el proveedor a su costo, motivo por el cual, deberá realizar una visita técnica previa a la presentación de ofertas para garantizar una ejecución del servicio eficiente por lo que la visita permitirá conocer in situ las condiciones preexistentes de las instalaciones del establecimiento a intervenir, hecho que podría permitir la presentación de una oferta con mayor grado de certeza y exactitud. Para tal fin el proveedor deberá agendar una cita hasta un (1) día hábil antes de la presentación de ofertas para que realice la visita

090035

técnica al correo electrónico: uel@enfp.edu.pe, debiendo adjuntar carta simple de presentación, ficha RUC vigente, DNI escaneado del personal que realizará la visita técnica.

(*) Las características del servicio se encuentran adjuntos al presente en el **Anexo N°01**, elaborado por el equipo técnico de la Unidad de Inversiones – DIVADM – DIREDDOC – PNP.

4. OTRAS CONDICIONES

4.1 CONDICIONES ESPECIFICAS

- El personal del contratista que realice trabajos en la altura estará obligado a utilizar arnés de seguridad y línea de vida, cumpliendo con los establecido en la Norma G050 del Reglamento Nacional de Edificaciones.
- Para la suscripción del contrato se deberá acreditar la habilitación profesional del personal clave, de corresponder a un procedimiento de selección.

4.2 CONDICIONES DEL CONTRATISTA

- El contratista es el responsable absoluto de la ejecución del servicio, debiendo garantizar la calidad del mismo y responder del trabajo realizado, por lo que, en caso de ser requerido para cualquier aclaración, corrección o subsanación no podrá negar su ocurrencia.
- En caso el contratista ocasione algún daño de un elemento (rotura de vanos, conductores eléctricos, tuberías, superficies u otras estructuras que estén vinculados al servicio) durante la jornada laboral o en el traslado de materiales en las instalaciones de la Entidad, se debe proceder a subsanar y/o reparar el daño en el plazo máximo de un día (01) calendario, el cual será contabilizado a partir del día notificado la observación que será verificado y controlado por el área especializada de la Unidad de Inversiones de la DIREDDOC-PNP.
- El servicio se ejecutará a todo costo, todos los materiales, equipos o artículos suministrados para los trabajos que cubren las especificaciones dadas deberán ser nuevos y de utilización actual en el mercado nacional o internacional.
- El contratista asumirá los daños contra la integridad, el cuerpo, la salud que pudiera sufrir su personal a consecuencia de la prestación del servicio por lo cual la Entidad no asumirá responsabilidad al respecto.
- El personal del contratista durante la ejecución del servicio deberá contar con los equipos de protección personal (EPPs).

000036

- Presentar diagrama de Gantt con las partidas presentes en los anexos, para garantizar el cumplimiento de los plazos, al momento de la suscripción del contrato.

5. LEYES, REGLAMENTOS TÉCNICOS, NORMAS METEOROLÓGICAS Y/O SANITARIAS Y DEMÁS NORMAS

5.1 SEGURIDAD Y SALUD EN EL TRABAJO

El contratista debe cumplir con lo estipulado en el Reglamento de la Ley N°29783, Ley de seguridad y salud en el trabajo emitido mediante Decreto Supremo N°005-2012-TR, en lo que respecta al cumplimiento de las normas de seguridad y salud en el trabajo, prevención de riesgos, accidentes de trabajos y enfermedades ocupacionales, debiendo velar adicionalmente por la preservación del medio ambiente, en el entorno de las faenas, siendo responsable por los daños que pudieran sufrir su personal durante la ejecución del servicio.

5.2 IMPACTO AMBIENTAL

El contratista deberá brindar un servicio de reducido impacto ambiental negativo que sea durable, no peligroso y susceptible de reaprovechamiento de acuerdo con el Artículo 18° de la Ley 27314 "Ley General de Residuos Sólidos".

5.3 SEGUROS

El contratista será responsable de contar con el seguro complementario de Trabajo de Riesgos (SCTR) de sus trabajadores, el cual será entregado en la suscripción del contrato y ser empleado durante la ejecución del servicio.

5.4 PERFIL MINIMO DEL PERSONAL PROPUESTO

5.4.1 PERSONAL CLAVE

- Título Profesional del personal clave requerido como Ingeniero Civil y/o Arquitecto como coordinador de servicio.
- Título Profesional del Personal clave requerido como Técnico en Construcción Civil o Edificaciones.
- Título Profesional del personal Clave requerido como Técnico en Soldadura Universal.

5.4.2 PERSONAL NO CLAVE

5.4.2.1 Maestro de obra

- Un (01) Maestro de Obras con capacitación de 120 horas lectivas como maestro de obra en una entidad reconocida.
- Experiencia en trabajos similares al objeto de la contratación, mínimo de tres (03) años.

000037

Acreditación

- a) Certificado y/o constancia de Capacitación en una entidad reconocida
- b) Experiencia de TRES (03) años como mínimo, contabilizados a partir de la obtención de su certificado de capacitación, en servicios similares a la presente convocatoria (Servicios de infraestructura de locales públicos y/o privados tales como colegios, instituciones educativas públicas y privadas, centros de salud públicos y privados, comisarías, dependencias policiales, dependencias de organismos públicos, centros comerciales, oficinas comerciales y edificios multifamiliares y se sustentara con cualquiera de los siguientes documentos: (i) copia simple de contratos y su respectiva conformidad o (ii) constancias o (iii) certificados o (iv) cualquier otra documentación que, de manera fehaciente demuestre la experiencia del personal propuesto

5.4.2.2 Operario en revestimiento con cerámico

- Un (01) Operario en Revestimiento con cerámico, con capacitación de 40 horas lectivas como operario en revestimiento en una entidad reconocida.
- Experiencia en trabajos similares al objeto de la contratación, mínimo de tres (03) años.

Acreditación

- a) Certificado y/o constancia de Capacitación en una entidad reconocida
- b) Experiencia de TRES (03) años como mínimo, contabilizados a partir de la obtención de su certificado de capacitación, en servicios similares a la presente convocatoria (Servicios de infraestructura de locales públicos y/o privados tales como colegios, instituciones educativas públicas y privadas, centros de salud públicos y privados, comisarías, dependencias policiales, dependencias de organismos públicos, centros comerciales, oficinas comerciales y edificios multifamiliares y se sustentara con cualquiera de los siguientes documentos: (i) copia simple de contratos y su respectiva conformidad o (ii) constancias o (iii) certificados o (iv) cualquier otra documentación que, de manera fehaciente demuestre la experiencia del personal propuesto

5.4.2.3 Operario en sistema de construcción en Drywall

- Cuatro (04) Operario en Sistema de construcción en Drywall con capacitación de 40 horas lectivas en operario en sistema de construcción en Drywall en una entidad reconocida.

Página 4 de 12

090038

-Experiencia en trabajos similares al objeto de la contratación,
mínimo de tres (03) años

Acreditación

- a) Certificado y/o constancia de Capacitación en una entidad reconocida
- b) Experiencia de TRES (03) años como mínimo, contabilizados a partir de la obtención de su certificado de capacitación, en servicios similares a la presente convocaría (Servicios de infraestructura de locales públicos y/o privados tales como colegios, instituciones educativas públicas y privadas, centros de salud públicos y privados, comisarias, dependencias policiales, dependencias de organismos públicos, centros comerciales, oficinas comerciales y edificios multifamiliares y se sustentara con cualquiera de los siguientes documentos: (i) copia simple de contratos y su respectiva conformidad o (ii) constancias o (iii) certificados o (iv) cualquier otra documentación que, de manera fehaciente demuestre la experiencia del personal propuesto

IMPORTANTE:

- Para la presentación de su oferta, el postor deberá presentar una declaración jurada indicando nombre y apellidos y N° de documento de identidad del personal No Clave propuesto.
- Para la firma del contrato, el contratista deberá presentar la documentación requerida para el personal No Clave que evidencie el cumplimiento de los requisitos mínimos.
- Los Certificados de Capacitación serán verificados por el órgano encargado de las contrataciones o comité de selección, según corresponda, por lo que debe contener claramente los datos de la entidad que lo otorga.

6. REQUISITOS DE CALIFICACIÓN

A.	CAPACIDAD TÉCNICA DEL PROFESIONAL
A.1.	CALIFICACIÓN DEL PERSONAL CLAVE
	Para las calificaciones del personal clave se considera los requisitos siguientes:
A.1.1.	FORMACIÓN ACADÉMICA
	<u>Requisitos:</u>
	<u>Coordinador del servicio:</u>
	1. Título Profesional del personal clave requerido como Ingeniero Civil y/o Arquitecto como coordinador de servicio.
	<u>Supervisor del Servicio:</u>
	2. Título Profesional del Personal clave requerido como Técnico en Construcción Civil o Edificaciones
	<u>Jefe del servicio:</u>
	3. Título Profesional del personal Clave requerido como Técnico en Soldadura Universal

000039

	<p><u>Acreditación:</u></p> <p>1. El Título Profesional del Ingeniero Civil y/o Arquitecto, será verificado por el órgano encargado de las contrataciones o comité de selección, según corresponda, en el Registro Nacional de Grados Académicos y Títulos Profesionales en el portal web de la Superintendencia Nacional de Educación Superior Universitaria - SUNEDU a través del siguiente link: https://enlinea.sunedu.gob.pe/.</p> <p>En caso el Título Profesional del Ingeniero Civil y/o Arquitecto no se encuentre inscrito en el referido registro, el postor debe presentar la copia del diploma respectivo, fin de acreditar la formación académica requerida</p> <p>2. El Título Profesional del Técnico en Construcción Civil o Edificaciones, será verificado por el órgano encargado de las contrataciones o comité de selección, según corresponda, en el Registro Nacional de Grados Académicos y Títulos Profesionales en el portal web de la Superintendencia Nacional de Educación Superior Universitaria - SUNEDU a través del siguiente link: https://enlinea.sunedu.gob.pe/.</p> <p>En caso el Título Profesional del Técnico en Construcción Civil o Edificaciones no se encuentre inscrito en el referido registro, el postor debe presentar la copia del diploma respectivo por ambas caras, fin de acreditar la formación académica requerida</p> <p>3. El Título Profesional del Técnico en Soldadura Universal, será verificado por el órgano encargado de las contrataciones o comité de selección, según corresponda, en el Registro Nacional de Grados Académicos y Títulos Profesionales en el portal web de la Superintendencia Nacional de Educación Superior Universitaria - SUNEDU a través del siguiente link: https://enlinea.sunedu.gob.pe/.</p> <p>En caso el Título Profesional del Técnico en Soldadura Universal no se encuentre inscrito en el referido registro, el postor debe presentar la copia del diploma respectivo por ambas caras, a fin de acreditar la formación académica requerida</p> <p><u>Importante</u></p> <p><i>El postor debe señalar los nombres y apellidos, DNI y profesión del personal clave, así como el nombre de la universidad o institución educativa que expidió el grado o título profesional</i></p>
A.1.2.	<p>CAPACITACIÓN</p> <p>1. Ingeniero Civil y/o Arquitecto</p> <p>a. Capacitación en Supervisión y/o Residencia de Obras.</p> <p>b. Capacitación en Seguridad y Salud en el trabajo.</p> <p>CURSO DE ESPECIALIZACIÓN DE 120 HORAS LECTIVAS DE CAPACITACIÓN Y LOS DIPLOMADOS DE 120 HORAS DE CAPACITACIÓN.</p> <p><u>Acreditación:</u></p> <p>Se acreditará con copia simple del Certificado y/o Constancia u otro documento según corresponda.</p> <p><u>A. Técnico en Soldadura Universal</u></p> <p>Capacitación en Soldadura Especiales Proceso TIG Básico</p> <p>EL CURSO DE ESPECIALIZACIÓN DEBE TENER NO MENOR A 10 HORAS DE CAPACITACIÓN.</p> <p><u>Acreditación:</u></p> <p>Se acreditará con copia simple del Certificado y/o Constancia u otro documento según corresponda</p> <p><u>Importante</u></p> <p><i>Se podrá acreditar la capacitación mediante certificados de estudios de post grado, considerando que cada crédito del curso que acredita la capacitación equivale a dieciséis (16) horas lectivas, según la normativa de la materia.</i></p>

000040

A.2.	EXPERIENCIA DEL PERSONAL CLAVE
	<p>Requisitos: Coordinador del Servicio:</p> <p>1. Ingeniero Civil y/o Arquitecto Experiencia de CINCO (05) años como mínimo (contabilizados a partir de la obtención de su colegiatura), en servicios de la especialidad, las mismas que corresponden al Mantenimiento y/o Remodelación y/o Rehabilitación de servicios de edificaciones, preferentemente en servicios similares a la presente convocatoria (Servicios de infraestructura de locales públicos y/o privados tales como colegios, instituciones educativas públicas y privadas, centros de salud públicos y privados, comisarías, dependencias policiales, dependencias de organismos públicos, centros comerciales, oficinas comerciales y edificios multifamiliares.</p> <p>Acreditación: La experiencia del personal clave se acreditará con cualquiera de los siguientes documentos: (i) copia simple de contratos y su respectiva conformidad o (ii) constancias o (iii) certificados o (iv) cualquier otra documentación que, de manera fehaciente demuestre la experiencia del personal propuesto.</p> <p>Supervisor del Servicio: 2. Técnico en Construcción Civil o Edificaciones Experiencia de TRES (03) años como mínimo en ejecutar y controlar diversas actividades, como lo requerido en la presente convocatoria, contabilizados a partir de la obtención de su título, preferentemente en servicios similares (Servicios de infraestructura de locales públicos y/o privados tales como colegios, instituciones educativas públicas y privadas, centros de salud públicos y privados, comisarías, dependencias policiales, dependencias de organismos públicos, centros comerciales, oficinas comerciales y edificios multifamiliares. .</p> <p>El presente personal clave tendrá la responsabilidad de la dirección profesional y técnica del proceso y ejecución de las partidas previstas de su especialidad; organizando y dirigiendo la ejecución de cada una de las mismas.</p> <p>Acreditación: La experiencia del personal clave, del técnico en Construcción Civil o Edificaciones se acreditará con cualquiera de los siguientes documentos: (i) copia simple de contratos y su respectiva conformidad o (ii) constancias o (iii) certificados o (iv) cualquier otra documentación que, de manera fehaciente demuestre la experiencia del personal propuesto.</p> <p>Jefe del Servicio: 3. Técnico en soldadura universal</p> <p>Experiencia de TRES (03) años como mínimo en ejecutar y controlar diversas actividades, como lo requiendo en la presente convocatoria, contabilizados a partir de la obtención de su título, preferentemente en servicios similares (Servicios de infraestructura de locales públicos y/o privados tales como colegios, instituciones educativas públicas y privadas, centros de salud públicos y privados, comisarías, dependencias policiales, dependencias de organismos públicos, centros comerciales, oficinas comerciales y edificios multifamiliares. .</p> <p>Acreditación: La experiencia del personal clave, del Técnico en soldadura universal se acreditará con cualquiera de los siguientes documentos: (i) copia simple de contratos y su respectiva conformidad o (ii) constancias o (iii) certificados o (iv) cualquier otra documentación que, de manera fehaciente demuestre la experiencia del personal propuesto</p>
	<p>Importante</p> <ul style="list-style-type: none"> Los documentos que acreditan la experiencia deben incluir los nombres y apellidos del personal clave, el cargo desempeñado, el plazo de la prestación indicando el día, mes y año de inicio y culminación, el nombre de la Entidad u organización que emite el documento, la fecha de emisión y nombres y apellidos de quien suscribe el documento. En caso los documentos para acreditar la experiencia establezcan el plazo de la experiencia adquirida por el personal clave en meses sin especificar los días se debe considerar el mes completo.

090041

	<ul style="list-style-type: none"> Se considerará aquella experiencia que no tenga una antigüedad mayor a veinticinco (25) años anteriores a la fecha de la presentación de ofertas. Al calificar la experiencia del personal, se debe valorar de manera integral los documentos presentados por el postor para acreditar dicha experiencia. En tal sentido, aun cuando en los documentos presentados la denominación del cargo o puesto no coincida literalmente con aquella prevista en las bases, se deberá validar la experiencia si las actividades que realizó el personal corresponden con la función propia del cargo o puesto requerido en las bases. De presentarse experiencia ejecutada paralelamente (trasape), para el cómputo del tiempo de dicha experiencia sólo se considerará una vez el período traslapado.
B.	EXPERIENCIA DEL POSTOR EN LA ESPECIALIDAD
B.1.	FACTURACIÓN
	<p>Requisitos:</p> <p>El postor deberá acreditar un monto facturado acumulado equivalente a la contratación de servicios iguales o similares al objeto de la convocatoria, durante los últimos OCHO (08) años anteriores a la fecha de la presentación de su oferta.</p> <p>En caso de postores que declaren en el anexo N°1 tener la condición de micro y pequeña empresa, se acredita una experiencia que no debe superar el 25% del valor estimado, por la venta de servicios iguales o similares al objeto de la convocatoria, durante los ocho (8) años anteriores a la fecha de la presentación de ofertas que se computarán desde la fecha de la conformidad o emisión del comprobante de pago, según corresponda. En el caso de consorcios, todos los integrantes deben contar con la condición de micro y pequeña empresa.</p> <p>Se considerará servicios similares a los siguientes:</p> <ul style="list-style-type: none"> Intervenciones relacionadas a acondicionamiento y/o adecuación y/o habilitación y/o refacción y/o remodelaciones y/o construcción de infraestructura de locales públicos y/o privados tales como colegios, instituciones educativas públicas y privadas, centros de salud públicos y privados, comisarias, dependencias policiales, dependencias de organismos públicos, centros comerciales, oficinas comerciales y edificios multifamiliares. <p>Acreditación:</p> <ul style="list-style-type: none"> Copias simples de contratos u órdenes de servicios y su respectiva conformidad por la prestación efectuada o comprobantes de pagos cuya cancelación se acredite documental y fehacientemente con el VOUCHER DE DEPOSITO, REPORTE DE ESTADO DE CUENTA, CANCELACIÓN EN EL DOCUMENTO, correspondiente a un máximo de veinte (20) contrataciones. En caso los postores presenten varios comprobantes de pago para acreditar una sola contratación, se debe de acreditar que corresponden a dicha contratación; de lo contrario, se asumirá que los comprobantes acrediten contrataciones independientes, en cuyo caso solo se considerará para la evaluación las veinte (20) primeras contrataciones indicadas en el Anexo 8 referido a la Experiencia del Postor. Asimismo, si el postor desea acreditar su experiencia de haber prestado los servicios citados ante una o varias instituciones privadas, adicionalmente deberá presentar copias simples de las facturas debidamente canceladas, en el cual se evidencia la contratación y el pago respectivo. En caso de servicios de ejecución periódica, solo se considera como experiencia la parte del contrato que haya sido ejecutada a la fecha de presentación de ofertas, debiendo adjuntarse copias de conformidades correspondientes a tal parte o los respectivos comprobantes de pago cancelados. En los casos que acredite experiencia adquirida en consorcio, debe presentarse la promesa de consorcio o el contrato de consorcio del cual se desprende fehacientemente el porcentaje de las obligaciones que se asumió en el contrato presentado; de lo contrario, no se computará la experiencia proveniente de dicho contrato. Asimismo, cuando se presenten contratos derivados de procesos de selección convocados antes del 20.09.2012, la calificación se ceñirá al método descrito en la directiva N° 002-2016-OSCE/CD, debiendo presumirse que el porcentaje de obligaciones equivale al porcentaje de participación de la promesa de consorcio o del contrato de consorcio. En caso que en dichos documentos no se consigne el porcentaje de participación se presumirá que las obligaciones se ejecutaron en partes iguales. Cuando en los contratos, órdenes de servicio o comprobantes de pago, el monto facturado se encuentre expresado en moneda extranjera, debe indicarse el tipo de cambio venta publicada por la superintendencia de Banca, Seguros y AFP correspondiente a la fecha de suscripción del contrato, emisión de la orden de servicio o cancelación del comprobante de pago, según corresponda. Sin perjuicio de lo anterior, los postores deben llenar y presentar el Anexo 8 referido a la experiencia del Postor. <p>Importante</p> <ul style="list-style-type: none"> Al calificar la experiencia del postor, se debe valorar de manera integral los documentos presentados por el postor para acreditar dicha experiencia. En tal sentido, aun cuando en los documentos presentados la denominación

000042

	<p>del objeto contractual no coincida literalmente con el previsto en las bases, se deberá validar la experiencia si las actividades que ejecutó el postor corresponden a la experiencia requerida</p> <ul style="list-style-type: none">• En el caso de consorcios, solo se considera la experiencia de aquellos integrantes que se hayan comprometido, según la promesa de consorcio, a ejecutar el objeto materia de la convocatoria, conforme a la Directiva "Participación de Proveedores en Consorcio en las Contrataciones del Estado".
--	--

7. PRESENTACIÓN EN CONSORCIO

El número máximo de consorciados es de DOS (02) consorciados y el porcentaje mínimo de participación del consorciado con mayor experiencia en la especialidad será de 60%.

8. PLAZOS DE LA EJECUCIÓN DEL SERVICIO

El plazo de ejecución del servicio será de 25 días calendarios contados a partir del día siguiente de suscrito el contrato o recepcionada la orden de servicio

9. LUGAR DE EJECUCION DEL SERVICIO

El servicio se realizará en las instalaciones del área usuaria. En la dirección que se indica a continuación:

N°	ESCUELA	DIRECCION
1	Dirección de Educación y Doctrina de la Policía Nacional del Perú.	Av. Guardia Civil Sur 8, 15056, en el distrito de Chorrillos, provincia de Lima y departamento de Lima.

10. FORMA DE PAGO

El pago se realizará en un pago único, previa entrega del Acta de Conformidad emitida por la OFINTE y Seguridad de la DIREDDOC-PNP, previo informe de cumplimiento emitido por el(los) especialista (s) Unidad de Inversiones de la DIREDDOC PNP.

11. SUB CONTRATACIÓN

Queda prohibida la subcontratación para el presente servicio.

12. GARANTÍA DEL SERVICIO

La garantía de parte del proveedor de los servicios ofertados será de dos (02) años, contado a partir de la conformidad otorgada.

13. CONFORMIDAD DEL SERVICIO

La conformidad de la presente contratación será efectuada por el jefe de la OFINTE y Seguridad de la DIREDDOC-PNP, conforme al detalle del cuadro siguiente, previo informe de cumplimiento emitido por el(los) especialista (s) de la Unidad Ejecutora de Inversiones de la DIVADM - DIREDDOC PNP, de

000043

conformidad al numeral 168.2 del Art. 168 del Reglamento de la Ley de Contrataciones del Estado:

Área Usuaria	Acta de Conformidad será emitida por:
OFINTE y Seguridad DIREDDOC PNP	Jefe de la OFINTE y Seguridad DIREDDOC PNP

14. CORDINADOR DEL AREA USUARIA

Durante la ejecución del servicio el contratista podrá realizar coordinaciones con el siguiente personal:

Area Usuaria	Coordinador del servicio por área usuaria
OFINTE y Seguridad de la DIREDDOC-PNP	S3 PNP Hugo Jurado Anicieto Celular:936872158

15. PENALIDAD

Se aplica a lo dispuesto en los artículos 161° y 162° del Reglamento de la Ley de Contrataciones del Estado.

16. OTRAS PENALIDADES

Se aplica a lo dispuesto en el artículo 163° del Reglamento de la Ley de Contrataciones del Estado.

N°	PENALIDADES	FORMAS DE CALCULO	PROCEDIMIENTO
01	Si el personal no cuenta con los equipos de protección personal EPPs, (casco, guantes, zapatos, zapatos dieléctricos, lentes, chalecos)	0.5% UIT por cada uno del personal que incumpla	Según informe del área usuaria, al realizar las visitas inopinadas.
02	El contratista ejecuta actividades y/o trabajos no autorizados por el coordinador	0.5% UIT por cada acción que produzca el incumplimiento	El área usuaria al realizar las visitas inopinadas comunica del incidente mediante un informe a la DIVADM DIREDDOC PNP, el cual será comunicado al contratista vía correo electrónico.

000044

17. RESPONSABILIDAD POR VICIOS

El plazo máximo de responsabilidad del proveedor por vicios ocultos de los servicios ofertados será mínimo de un (01) año, contados a partir de la última conformidad otorgada.

18. CLÁUSULA ANTICORRUPCIÓN

EL CONTRATISTA declara y garantiza no haber, directa o indirectamente, o tratándose de una persona jurídica a través de sus socios, integrantes de los órganos de administración, apoderados, representantes legales, funcionarios, asesores o personas vinculadas a las que se refiere el artículo 7 del Reglamento de la Ley de Contrataciones del Estado, ofrecido, negociado o efectuado, cualquier pago o, en general, cualquier beneficio o incentivo ilegal en relación al contrato.

Asimismo, el CONTRATISTA se obliga a conducirse en todo momento, durante la ejecución del contrato, con honestidad, probidad, veracidad e integridad y de no cometer actos ilegales o de corrupción, directa o indirectamente o a través de sus socios, accionistas, participacionistas, integrantes de los órganos de administración, apoderados, representantes legales, funcionarios, asesores y personas vinculadas a las que se refiere el artículo 7 del Reglamento de la Ley de Contrataciones del Estado.

Además, EL CONTRATISTA se compromete a i) comunicar a las autoridades competentes, de manera directa y oportuna, cualquier acto o conducta ilícita o corrupta de la que tuviera conocimiento; y ii) adoptar medidas técnicas, organizativas y/o de personal apropiadas para evitar los referidos actos o prácticas.

Finalmente, EL CONTRATISTA se compromete a no colocar a los funcionarios públicos con los que deba interactuar, en situaciones reñidas con la ética. En tal sentido, reconoce y acepta la prohibición de ofrecerles a éstos cualquier tipo de obsequio, donación, beneficio y/o gratificación, ya sea de bienes o servicios, cualquiera sea la finalidad con la que se lo haga.

19. NOTIFICACIÓN ELECTRONICA

Constituye forma válida de notificación, la que efectué la Entidad a través del correo electrónico consignado por el contratista en su cotización y ratificación y ratificado en la orden de compra o de servicio. Para dichos efectos, el contratista declara y asume dicho domicilio como su habitación habitual en la red de internet, autorizando a la entidad a utilizar esta modificación oficial. La suscripción de la cotización por parte del contratista implica su "autorización expresa" para el uso de esta modalidad de notificación.

93
090045

La notificación dirigida a la dirección de correo electrónico señalada por el contratista, se entiende válidamente efectuada cuando la Entidad reciba respuestas de recepción de la dirección electrónica indicada por el contratista. Dicha notificación sufre efectos el día en que conste haber sido recibida.

Si la entidad no recibe respuesta en un plazo máximo de DOS (02) días hábiles contados desde el día siguiente de efectuado el acto notificación por correo electrónico, procede en forma física al contratista en su domicilio, teniendo en cuenta lo dispuesto en el artículo 21 del Decreto Supremo N°004-2019-JUS que aprueba el Texto Único Ordenado de la Ley N°27444, Ley del Procedimiento Administrativo General.

El Contratista es responsable de mantener oportunamente los medios de recepción de notificación, debiendo comunicar a la Dirección de Administración, la Unidad de Administración o la que haga sus veces en las UE de la PNP cualquier cambio domicilio o dirección, con una anticipación no menor a quince (15) días calendario.

Chorrillos, 08 de mayo del 2024



OA-334427

Jerson Carlos HUAMAN MALDONADO
CORONEL PNP
JEFE DE LA OFINTE DIREDDOC-PNP

090007

ANEXOS

ACONDICIONAMIENTO DE OFICINAS Y SS.HH DE LA OFINTE Y SEGURIDAD DE LA DIREDDOC-PNP			
ITEM	DESCRIPCION	UNIDAD	CANTIDAD
01.00.00	TRABAJOS PRELIMINARES Y POSTERIOR AL SERVICIO EN MENCIÓN		
01.01.00	TRASLADO DE MATERIALES Y EQUIPOS A LA ZONA EN AL CUAL SE EJECUTARA EL SERVICIO	GBL	1.00
01.05.00	ELIMINACION DE DESHECHOS PRODUCTO DE LA EJECUCION DEL SERVICIO EN MENCIÓN	GBL	1.00
02.00.00	HABILITACION DE SS.HH		
02.01.00	PISO		
02.01.01	LIMPIEZA INTEGRAL DE ZONA DE TRABAJO PARA COLOCACION POSTERIOR DE MALLA Y PISO, INCLUYE ELIMINACION DE MATERIAL EXCEDENTE, CARGO MANUAL Y ELIMINACION FINAL	M2	21.65
02.01.02	APROVISIONAMIENTO DE MATERIAL GRUESO, POSTERIOR RIEGO Y APISONADO COMO SUB BASE PARA COLOCACION DE CONCRETO (H=0.15 CM.)	M2	21.65
02.01.03	APROVISIONAMIENTO DE MADERA PARA ENCAJONADO-DESENCAJONADO (H=20 CM)	M2	3.80
02.01.04	SUMINISTRO E INSTALACION DE VARILLA DE ACERO CORRUGADO DE DIAMETRO DE 1/2", CADA 20CM EN DIRECCIONES PERPENDICULARES INCLUYE ALAMBRE NEGRO PARA AMARRE DE VARILLAS	M2	21.65
02.01.05	SUMINISTRO E INSTALACION DE PISO DE MORTERO DE E=15CM	M3	3.25
02.01.06	APROVISIONAMIENTO DE CONTRAPISO CON MORTERO CON E= 2", ACABADO FROTACHADO DEJANDO LISTO PARA COLOCACION DE PORCELANATO	M2	21.65
02.01.07	SUMINISTRO E INSTALACION DE PORCELANATO 0.60M*0.60M COLOR BLANCO HUMO INCLUYE NIVELADORES, PEGAMENTO EXTRA FUERTE, FRAGUA Y CRUCETAS	M2	21.65
02.02.00	PAREDES		
02.02.01	PREPARACION DE TERRENO MANUAL DE 1.00 M. X 1.00 M. X ALTURA DE 0.60 M. PARA COLOCACION DE DADOS.	UND	6.00
02.02.02	SUMINISTRO E INSTALACION DE DADOS DE CONCRETO, EN EL CUAL LOS PERFILES CUADRADOS DE 4" IRAN 50CM DE PROFUNDIDA EN EL DADO DE CONCRETO, Y SE AÑADIRA GANCHOS METALICOS DE 1/2" PARA UN MEJOR SOPORTE	UND	6.00



000008

02.02.03	SUMINISTRO E INSTALACION DE PERFIL CUADRADO DE 4"X4" PARA COLUMNA METALICA CON E=4MM INCLUYE LA INSTALACION DE PERFIL, APLICACION DE ZINCROMATO Y ESMALTE METALICO (COLOR INSTITUCIONAL). ASIMISMO INCLUYE LA SOLDADURA CON ELECTRODO AWS 6011.	ML	48.96
02.02.04	SUMINISTRO E INSTALACION DE PERFIL RECTANGULAR DE 3"X2" CON E=2MM COMO COMPONENTE DE CERCHA METALICA INCLUYE LA INSTALACION DE PERFIL, APLICACION DE ZINCROMATO Y ESMALTE METALICO (COLOR INSTITUCIONAL). ASIMISMO INCLUYE LA SOLDADURA CON ELECTRODO AWS 6011.	ML	26.58
02.02.05	SUMINISTRO E INSTALACION DE PERFIL CUADRADO DE 2"X2" CON E=2MM COMO COMPONENTE DE CERCHA METALICA INCLUYE LA INSTALACION DE PERFIL, APLICACION DE ZINCROMATO Y ESMALTE METALICO (COLOR INSTITUCIONAL). ASIMISMO INCLUYE LA SOLDADURA CON ELECTRODO AWS 6011.	ML	12.93
02.02.06	SUMINISTRO E INSTALACION DE PAREDES CONTRAPLACADAS CON PLACA DE FIBROCEMENTO DE E=8MM EN EL EXTERIOR Y PLACA DE DRYWALL RH DE 1/2" EN EL INTERIOR. INCLUYE RIELES, PARANTES, PERNOS DE SUJECION, MASILLA PARA LAS JUNTAS	M2	62.00
02.02.07	PINTADO DE EXTERIORES A DOS MANOS CON PINTURA ACRILICA BLANCO HUMO INCLUYE LA APLICACION PREVIA DE MASILLA E IMPRIMANTE PARA DEJAR LA ZONA APTA PARA SU PINTADO	M2	31.26
02.02.08	SUMINISTRO E INSTALACION DE PORCELANATO 0.60M X 0.60M COLOR BLANCO HUMO INCLUYE NIVELADORES, PEGAMENTO EXTRA FUERTE, FRAGUA Y CRUCETAS	M2	69.67
02.03.00	COBERTURA Y CIELO RASO		
02.03.01	SUMINISTRO E INSTALACION DE COBERTURA DE ALUZINK TR-04 CON ESPESOR DE 0.40MM. INCLUYE LA COLOCACION DE ACCESORIOS DE SUJECION Y TODO MATERIAL NECESARIO PARA SU CORRECTA INSTALACION	M2	20.63
02.03.02	SUMINISTRO E INSTALACION DE BALDOSAS DE FIBRA NATURAL DE 0.60M X 0.60M (±1CM) E=10MM. INCLUYE LA COLOCACION DE PERFILES METALICOS (PERFILES PERIMETRALES, SECUNDARIOS, PRIMARIOS Y SUSPENSORIOS) PARA LA COLOCACION DE LAS PLANCHAS DE FIBRA NATURAL LA ALTURA ENTRE EL PISO TERMINADO Y EL CIELO RASO DEBE SER DE 2.40M EN TODOS LOS AMBIENTES DE LOS SS HH	M2	19.65
02.04.00	APARATOS SANITARIOS		



Página 5 de 29

090009

02.04.01	SUMINISTRO E INSTALACION DE INODORO DE DOS PIEZAS (INODORO Y TANQUE DE INODORO) DE MATERIAL LOZA VITRIFICADA ASIMISMO, INCLUYE EL SUMINISTRO E INSTALACION DE ANILLO DE CERA, TUBO DE ABASTO DE 1/2"x1/2" CON TRENZADO DE ACERO INOXIDABLE, JUEGO DE VALVULAS DEL TANQUE DE INODORO, TAPA DE CAIDA LENTA EN INODOROS, PERNOS DE SUJECION Y TODO MATERIAL NECESARIO PARA SU CORRECTA INSTALACION	UND	2.00
02.04.02	SUMINISTRO E INSTALACION DE PAPELERA DE LOZA VITRIFICADA. INCLUYE LA APLICACIÓN DE SILICONA	UND	2.00
02.04.03	SUMINISTRO E INSTALACION DE URINARIO DE LOZA VITRIFICADA ASIMISMO, INCLUYE EL SUMINISTRO E INSTALACION DE GRIFO TEMPORIZADO (TIPO INSTITUCIONAL-TIEMPO DE CICLO ENTRE 4 A 6 SEGUNDOS-TUBO CURVO PARA REGULAR DISTANCIAS DE LA PARED AL AGUJERO DEL SANITARIO-VER ANEXO DETALLE) DE MATERIAL DE BRONCE CON ACABADO EN CROMADO DE ALTA CALIDAD PARA URINARIO, PERNOS DE SUJECION Y TODO MATERIAL NECESARIO PARA SU CORRECTA INSTALACION. VER DETALLE ANEXO	UND	2.00
02.04.04	SUMINISTRO E INSTALACION DE LAVATORIO DE OVALIN PARA EMPOTRAR COLOR BLANCO DE MATERIAL LOZA VITRIFICADA ASIMISMO, INCLUYE EL SUMINISTRO E INSTALACION DE GRIFO TEMPORIZADO (TIPO INSTITUCIONAL-TIEMPO DE CICLO DE 4 A 6 SEGUNDOS-SISTEMA DE CIERRE POR EQUILIBRO DE PRESIONES-AERADOR DE TIPO ANTI VANDALICO -VER ANEXO DETALLE) DE MATERIAL DE BRONCE CON ACABADO EN CROMADO DE ALTA CALIDAD. JUEGO DE TRAMPA TIPO P PARA LAVATORIO DE PVC Y TUBO DE ABASTO DE 1/2"x1/2" CON TRENZADO DE ACERO INOXIDABLE -VER DETALLE ANEXO	UND	2.00
02.04.05	SUMINISTRO E INSTALACION DE MESA DE MORTERO CON REFUERZO DE VARILLAS METALICAS DE MEDIDAS DE 0.60M*1.68M E=10CM, INCLUYE LA INSTALACION DE MURETES DE ALBAÑILERIA PARA DESCANSOS	UND	1.00
02.04.06	SUMINISTRO E INSTALACION DE DISPENSADORA DE JABON LIQUIDO CON BOTON	UND	2.00
02.04.07	SUMINISTRO E INSTALACION DE DUCHAS DE 1/2" DE BRONCE CON ACABADO EN CROMADO	UND	2.00
02.04.08	SUMINISTRO E INSTALACION DE VASTAGO DE BRONCE Y MANIJA TIPO POMO PARA DUCHA DE 1/2"	UND	2.00
02.05.00	INSTALACIONES SANITARIAS		



Página 6 de 29

090010

02 05 01	SUMINISTRO E INSTALACION DE SALIDA DE AGUA FRIA CON TUBERIA PVC CLASE 10 DE 1/2" INCLUYE TUBOS, ACCESORIOS Y PEGAMENTO	PTO	8.00
02 05 02	SUMINISTRO E INSTALACION DE SALIDA DE DESAGUE PVC SAL DE 2" INCLUYE TUBOS, ACCESORIOS Y PEGAMENTO	PTO	8.00
02 05 03	SUMINISTRO E INSTALACION DE SALIDA DE DESAGUE PVC SAL DE 4" INCLUYE TUBOS, ACCESORIOS Y PEGAMENTO	PTO	3.00
02 05 04	SUMINISTRO E INSTALACION DE REJILLA DE BRONCE DE 2" PARA DUCHAS	UND	2.00
02 05 05	SUMINISTRO E INSTALACION DE REGISTRO CON TAPA ROSCADA DE BRONCE DE 4"	UND	1.00
02 05 06	SUMINISTRO E INSTALACION DE REJILLA DE BRONCE DE 4" QUE IRA EN EL CENTRO DEL AMBIENTE	UND	1.00
02 05 07	PRUEBA DE ESTANQUEIDAD, CON EL FIN DE QUE NO EXISTA FILTRACIONES DE AGUAS NEGRAS	GBL	1.00
02 05 08	PRUEBA DE PRESION DE AGUA, CON EL FIN DE VERIFICAR QUE NO EXISTA FILTRACIONES DE AGUA	GBL	1.00
02 05 09	SUMINISTRO E INSTALACION DE CAJA DE REGISTRO DE DESAGUE DE MEDIDAS DE 30CMX60CM E=10CM	UND	1.00
02 05 10	SUMINISTRO E INSTALACION DE SALIDA DE VENTILACION CON TUBERIA PVC SAL DE 2" INCLUYE TUBOS, ACCESORIOS Y PEGAMENTO	PTO	3.00
02 05 11	SUMINISTRO E INSTALACION DE LLAVE DE COMPUERTA DE 1/2", INCLUYE UNIONES Y ACCSORIOS NECESARIOS PARA SU CORRECTA INSTALACION	UND	1.00
02 05 12	EMPALME A LA RED DE DESAGUE EXISTENTE CON TUBOS DE DESAGUE PVC SEL DE 4", INCLUYE ACCESORIOS Y PEGAMENTO	ML	15.64
02 06 00	INSTALACIONES ELECTRICAS		
02 06 01	SUMINISTRO E INSTALACION DE PANEL LED CUADRADO DE 0.60MX0.60M(±1.00CM)-3200LM-40W INCLUYE CABLE ELECTRICO DE 12AWG-THW, TUBERIA CONDUIT PVC 3/4" Y TODO MATERIAL NECESARIO PARA SU CORRECTA INSTALACION	UND	4.00
02 06 02	SUMINISTRO E INSTALACION DE INTERRUPTOR SIMPLE 16A-110V/250V	UND	1.00
02 06 03	SUMINISTRO E INSTALACION DE LLAVE TERMOMAGNETICA DE 2X32A	UND	1.00
02 06 04	SUMINISTRO E INSTALACION DE TABLERO ELECTRICO DE PVC	UND	1.00



090011

02.06.05	SUMINISTRO E INSTALACION DE SALIDA PARA INTERRUPTOR INCLUYE CABLE ELECTRICO DE 12AWG-THW, CAJA RECTANGULAR, TUBERIA CONDUIT PVC 3/4" Y TODO MATERIAL NECESARIO PARA SU CORRECTA INSTALACION	PTO	1.00
02.07.00	SEPARADORES, PUERTAS, VENTANAS, ESPEJO Y BANCA DE MORTERO		
02.07.01	SUMINISTRO E INSTALACION DE PUERTA CONTRAPLACADA DE VANO DE 0.90*2.10 E=45MM DE TRIPLAY LUPUNA DE 6MM PARA PUERTA DE INGRESO INCLUYE LA INSTALACION DE CHAPA TIPO BOLA DE ACERO INOXIDABLE, BISAGRAS DE 3", Y BARNIZADO POR AMBOS LADOS (PUERTA Y MARCO)	UND	1.00
02.07.02	SUMINISTRO E INSTALACION DE PUERTA CONTRAPLACADA DE VANO DE 0.90*2.00 E=45MM DE TRIPLAY LUPUNA DE 6MM PARA CUBICULO DE DUCHA INCLUYE LA INSTALACION DE CHAPA TIPO BOLA DE ACERO INOXIDABLE, BISAGRAS DE 3", Y BARNIZADO POR AMBOS LADOS (PUERTA Y MARCO)	UND	2.00
02.07.03	SUMINISTRO E INSTALACION DE SEPARADORES DE CUBICULOS DE INODOROS, LOS PANELES SERAN DE MELAMINE DE 18MM RESISTENTE A LA HUMEDAD CONTORNOS Y PARANTES DE SOPORTEN SERAN DE PERFILES CUADRADOS DE ALUMINIO DE 1/2" EL ALFEIZAR SERA DE 30CM-VER ANEXO DETALLE	M2	2.61
02.07.04	SUMINISTRO E INSTALACION DE PUERTA DE MELAMINE DE 56CMX150CM E=18MM, INCLUYE CANTONERA Y BISAGRAS DE SUJECION	UND	2.00
02.07.05	SUMINISTRO E INSTALACION DE VENTANA DE SISTEMA NOVA DE VANO DE 1.95MX0.60M, EL VIDRIO SERA LAMINADO Y CON ESPESOR DE 6MM	UND	1.00
02.07.06	SUMINISTRO E INSTALACION DE VENTANA DE SISTEMA NOVA DE VANO DE 1.82MX0.60M, EL VIDRIO SERA LAMINADO Y CON ESPESOR DE 6MM	UND	1.00
02.07.07	SUMINISTRO E INSTALACION DE ESPESO DE 1.68MX0.80M E=4MM CON BORDES DE PERFILES DE ALUMINIO	M2	1.34
02.07.08	SUMINISTRO E INSTALACION DE BANCA DE MORTERO ARMADO CON MEDIDAS 0.50MX1.95M CON ALTURA DE 0.60M-UBICACION EN LOS ANEXOS DETALLE	UND	1.00
02.08.00	CANALETA PLUVIAL		
02.08.01	SUMINISTRO E INSTALACION DE CANALETA PLUVIAL DE 4", INCLUYE GANCHO DE METALICOS DE SUJECION	ML	5.12
02.08.02	SUMINISTRO E INSTALACION DE MONTANTE DE TUBO DE PVC DE 3", INCLUYE ABRAZADERAS	ML	3.00

Página 8 de 29



090012

03.00.00	HABILITACION DE DORMITORIO Y OFICINA DE SEGURIDAD		
03.01.00	PISO		
03.01.01	LIMPIEZA INTEGRAL DE ZONA DE TRABAJO PARA COLOCACION POSTERIOR DE MALLA Y PISO, INCLUYE ELIMINACION DE MATERIAL EXCEDENTE, CARGO MANUAL Y ELIMINACION FINAL	M2	153.51
03.01.02	APROVISIONAMIENTO DE MATERIAL GRUESO, POSTERIOR RIEGO Y APISONADO COMO SUB BASE PARA COLOCACION DE CONCRETO (H=0.15 CM.)	M2	153.51
03.01.03	APROVISIONAMIENTO DE MADERA PARA ENCAJONADO-DESENCAJONADO (H=20 CM)	M2	12.02
03.01.04	SUMINISTRO E INSTALACION DE VARILLA DE ACERO CORRUGADO DE DIAMETRO DE 1/2", CADA 20CM EN DIRECCIONES PERPENDICULARES INCLUYE ALAMBRE NEGRO PARA AMARRE DE VARILLAS	M2	153.51
03.01.05	SUMINISTRO E INSTALACION DE PISO DE MORTERO DE E=15CM, INCLUYE ENCOFRADO Y DESENCOFRADO	M3	23.03
03.01.06	APROVISIONAMIENTO DE CONTRAPISO CON MORTERO CON E= 2" , ACABADO FROTACHADO DEJANDO LISTO PARA COLOCACION DE PORCELANATO	M2	153.51
03.01.07	SUMINISTRO E INSTALACION DE PORCELANATO 0.60M*0.60M COLOR BLANCO HUMO INCLUYE NIVELADORES, PEGAMENTO EXTRA FUERTE, FRAGUA Y CRUCETAS	M2	144.40
03.01.08	SUMINISTRO E INSTALACION DE PORCELANATO H=10CM EN CONTRAZOCALO INCLUYE NIVELADORES, PEGAMENTO EXTRA FUERTE, FRAGUA Y CRUCETAS	ML	60.00
03.02.00	ESTRUCTURA METALICA Y PAREDES-DORMITORIOS		
03.02.01	SUMINISTRO E INSTALACION DE PERFIL CUADRADO DE 4"x4" CON E=4MM PARA COLUMNAS. INCLUYE LA INSTALACION DE PERFIL, APLICACION DE PINTURA EPOXICA(PREVIA LIMPIEZA CON ESCOBILLA METALICA) . ASIMISMO, INCLUYE LA SOLDADURA CON ELECTRODO AWS 6011.	ML	45.75
03.02.02	SUMINISTRO E INSTALACION DE PERFIL RECTANGULAR DE 3"x2" COMO COMPONENTES DE LAS CERCHAS METALICAS CON E=4MM INCLUYE LA INSTALACION DE PERFIL, APLICACION DE PINTURA EPOXICA(PREVIA LIMPIEZA CON ESCOBILLA METALICA) . ASIMISMO, INCLUYE LA SOLDADURA CON ELECTRODO AWS 6011.	ML	186.56



090013



03.02.03	SUMINISTRO E INSTALACION DE PERFIL CUADRADO DE 2"X2" COMO COMPONENTE DE LAS CERCHAS METALICAS CON E=4MM INCLUYE LA INSTALACION DE PERFIL, APLICACIÓN DE PINTURA EPOXICA(PREVIA LIMPIEZA CON ESCOBILLA METALICA) . ASIMISMO, INCLUYE LA SOLDADURA CON ELECTRODO AWS 6011.	ML	77.51
03.02.04	SUMINISTRO E INSTALACION DE PERFIL CUADRADO DE 1.5"X1.5" COMO COMPONENTE DE LA CERCHA METALICA CON E=4MM INCLUYE LA INSTALACION DE PERFIL, APLICACIÓN DE PINTURA EPOXICA(PREVIA LIMPIEZA CON ESCOBILLA METALICA) . ASIMISMO, INCLUYE LA SOLDADURA CON ELECTRODO AWS 6011.	ML	102.17
03.02.05	SUMINISTRO E INSTALACION DE DADO DE CONCRETO DE 210KG/CM2 DE 1MX1M CON H=0.60M	UND	13.00
03.02.06	SUMINISTRO E INSTALACION DE VARILLA DE ACERO CORRUGADO DE DIAMETRO DE 5/8", CADA 15CM EN DIRECCIONES PERPENDICULARES INCLUYE ALAMBRE NEGRO PARA AMARRE DE VARILLAS SE COLOCARAN EN TODOS LOS DADOS DE CONCRETO DE 1MX1M	KG	181.58
03.02.07	SUMINISTRO E INSTALACION DE PEDESTAL DE 0.30M*0.30 H=0.72M. INCLUYE REFUERZO DE ACERO - VER ANEXO-DETALLE	UND	13.00
03.02.08	SUMINISTRO E INSTALACION DE PLANCHA DE ANCLAJE PILAR METALICO-PEDESTAL. LA PLANCHA METALICA SERA DE 30CMX30CMX E=5/8" CONTARA CON 6 PERNOS DE ANCLAJE DIAMETRO DE 5/8"X0.40M DE LONGITUD Y CARTELA SEGUN DETALLE-VER ANEXO DETALLE	UND	13.00
03.02.09	SUMINISTRO E INSTALACION DE DADO DE CONCRETO DE 210KG/CM2 DE 1.40MX1.40M CON H=0.60M	UND	2.00
03.02.10	SUMINISTRO E INSTALACION DE VARILLA DE ACERO CORRUGADO DE DIAMETRO DE 5/8", CADA 15CM EN DIRECCIONES PERPENDICULARES INCLUYE ALAMBRE NEGRO PARA AMARRE DE VARILLAS. SE COLOCARAN EN TODOS LOS DADOS DE CONCRETO DE 1.40MX1.40M	KG	83.81
03.02.11	SUMINISTRO E INSTALACION DE PEDESTAL DE 0.50M*0.50 H=0.72M. INCLUYE REFUERZO DE ACERO - VER ANEXO-DETALLE	UND	2.00

090014

03.02.12	SUMINISTRO E INSTALACION DE PLANCHA DE ANCLAJE PILAR METALICO-PEDESTAL EN LA CUAL IRAN APOYADOS DOS PILARES DE 4"X4". LA PLANCHA METALICA SERA DE 30CMX30CMXE=5/8". CONTARA CON 6 PERNOS DE ANCLAJE DIAMETRO DE 5/8"X0.40M DE LONGITUD Y CARTELA SEGUN DETALLE-VER ANEXO DETALLE	UND	2.00
03.02.13	SUMINISTRO E INSTALACION DE PAREDES CONTRAPLACADAS CON PLACA DE FIBROCEMENTO DE E=8MM" EN EL EXTERIOR Y PLACA DE DRYWALL STANDAR DE 1/2" EN EL INTERIOR. INCLUYE RIELES, PARANTES, PERNOS DE SUJECION, MASILLA PARA LAS JUNTAS	M2	140.29
03.02.14	PINTADO DE EXTERIORES A DOS MANOS CON PINTURA ACRILICA BLANCO HUMO. INCLUYE LA APLICACIÓN PREVIA DE IMPRIMANTE PARA DEJAR LA ZONA APTA PARA SU PINTADO	M2	134.29
03.02.15	PINTADO DE INTERIORES A DOS MANOS CON PINTURA LATEX BLANCO HUMO. INCLUYE LA APLICACIÓN PREVIA DE IMPRIMANTE PARA DEJAR LA ZONA APTA PARA SU PINTADO	M2	141.01
03.03.00	COBERTURA -DORMITORIOS		
03.03.01	SUMINISTRO E INSTALACION DE COBERTURA C/PLANCHA ALUZINC ASTM A792/AZ150.4 TRAPECIOS. TERMOACUSTICA NUCLEO POLIURETANO ALTA DENSIDAD, PERALTE 45mm, S=35mm, AZUL, INC. ACCESORIOS DE INSTALACION COMO TAPA CANTO, CORREAS METALICAS, TORNILLO #14X5"	M2	127.24
03.04.00	CANALETAS PLUVIALES-DORMITORIOS		
03.04	SUMINISTRO E INSTALACION DE CANALETA PLUVIAL METALICA GALVANIZADA-VER ANEXO DETALLE	ML	13.80
03.05.00	ESTRUCTURA METALICA Y PAREDES-OFICINA		
03.05.01	SUMINISTRO E INSTALACION DE PERFIL CUADRADO DE 4"X4" COMO COLUMNAS CON E=4MM INCLUYE LA INSTALACION DE PERFIL, APLICACION DE PINTURA EPOXICA(PREVIA LIMPIEZA CON ESCOBILLA METALICA) ASIMISMO, INCLUYE LA SOLDADURA CON ELECTRODO AWS 6011	ML	17.10
03.05.02	SUMINISTRO E INSTALACION DE PERFIL RECTANGULAR DE 3"X2" COMO COMPONENTE DE CERCHAS METALICAS CON E=4MM INCLUYE LA INSTALACION DE PERFIL, APLICACION DE PINTURA EPOXICA(PREVIA LIMPIEZA CON ESCOBILLA METALICA) ASIMISMO, INCLUYE LA SOLDADURA CON ELECTRODO AWS 6011	ML	51.33



020015

03.05.03	SUMINISTRO E INSTALACION DE PERFIL CUADRADO DE 2"X2" COMO COMPONENTE DE CERCHAS METALICAS CON E=4MM INCLUYE LA INSTALACION DE PERFIL, APLICACIÓN DE PINTURA EPOXICA(PREVIA LIMPIEZA CON ESCOBILLA METALICA) ASIMISMO, INCLUYE LA SOLDADURA CON ELECTRODO AWS 6011.	ML	20.16
03.05.04	SUMINISTRO E INSTALACION DE PERFIL CUADRADO DE 1.5"X1.5" COMO COMPONENTE DE CERCHA METALICA CON E=4MM INCLUYE LA INSTALACION DE PERFIL, APLICACIÓN DE PINTURA EPOXICA(PREVIA LIMPIEZA CON ESCOBILLA METALICA) ASIMISMO, INCLUYE LA SOLDADURA CON ELECTRODO AWS 6011.	ML	30.16
03.05.05	SUMINISTRO E INSTALACION DE DADO DE CONCRETO DE 210KG/CM2 DE 1MX1M CON H=0.60M	M3	4.00
03.05.06	SUMINISTRO E INSTALACION DE VARILLA DE ACERO CORRUGADO DE DIAMETRO DE 5/8", CADA 15CM EN DIRECCIONES PERPENDICULARES INCLUYE ALAMBRE NEGRO PARA AMARRE DE VARILLAS. SE COLOCARAN EN TODOS LOS DADOS DE CONCRETO DE 1MX1M	KG	55.87
03.05.07	SUMINISTRO E INSTALACION DE PEDESTAL DE 0.30M*0.30 H=0.72M, INCLUYE REFUERZO DE ACERO - VER ANEXO-DETALLE	UND	4.00
03.05.08	SUMINISTRO E INSTALACION DE PLANCHA DE ANCLAJE PILAR METALICO-PEDESTAL LA PLANCHA METALICA SERA DE 30CMX30CMXE=5/8" CONTARA CON 6 PERNOS DE ANCLAJE DIAMETRO DE 5/8"X0.40M DE LONGITUD Y CARTELA SEGUN DETALLE-VER ANEXO DETALLE	UND	4.00
03.05.13	SUMINISTRO E INSTALACION DE PAREDES CONTRAPLACADAS CON PLACA DE FIBROCEMENTO DE E=8MM" EN EL EXTERIOR Y PLACA DE DRYWALL STANDAR DE 1/2" EN EL INTERIOR. INCLUYE RIELES, PARANTES, PERNOS DE SUJECION, MASILLA PARA LAS JUNTAS	M2	57.99
03.05.14	PINTADO DE EXTERIORES A DOS MANOS CON PINTURA ACRILICA BLANCO HUMO INCLUYE LA APLICACION PREVIA DE IMPRIMANTE PARA DEJAR LA ZONA APTA PARA SU PINTADO	M2	37.46
03.05.15	PINTADO DE INTERIORES A DOS MANOS CON PINTURA LATEX BLANCO HUMO INCLUYE LA APLICACION PREVIA DE IMPRIMANTE PARA DEJAR LA ZONA APTA PARA SU PINTADO	M2	57.99
03.06.00	COBERTURA -DORMITORIOS		



090016

03.06.01	SUMINISTRO E INSTALACION DE COBERTURA C/PLANCHA ALUZINC ASTM A792/AZ150 4 TRAPECIOS, TERMOACUSTICA NUCLEO POLIURETANO ALTA DENSIDAD, PERALTE 45mm, S=35mm, AZUL, INC. ACCESORIOS DE INSTALACION COMO TAPA CANTO, CORREAS METALICAS, TORNILLO #14X5"-VER ANEXO DETALLES	M2	30.75
03.07.00	CANAleta PLUVIAL-DORMITORIOS		
03.07.01	SUMINISTRO E INSTALACION DE CANAleta PLUVIAL METALICA GALVANIZADA-VER ANEXO DETALLE	ML	7.21
03.08.00	INSTALACIONES ELECTRICAS-DORMITORIOS Y OFICINA		
02.08.01	SUMINISTRO E INSTALACION DE LUMINARIAS LED PRISMATICAS (L=1.18M) DE 32W INCLUYE CABLE ELECTRICO DE 12AWG-THW, TUBERIA CONDUIT PVC 3/4" Y TODO MATERIAL NECESARIO PARA SU CORRECTA INSTALACION	UND	10.00
02.08.02	SUMINISTRO E INSTALACION DE INTERRUPTOR SIMPLE 16A-110V/250V	UND	2.00
02.08.03	SUMINISTRO E INSTALACION DE TOMACORRIENTE DOBLE 16A-110V/250V	UND	15.00
02.08.03	SUMINISTRO E INSTALACION DE LLAVE TERMOMAGNETICA DE 2X32A	UND	1.00
02.08.04	SUMINISTRO E INSTALACION DE TABLERO ELECTRICO DE PVC	UND	1.00
02.08.05	SUMINISTRO E INSTALACION DE SALIDA PARA INTERRUPTOR INCLUYE CABLE ELECTRICO DE 12AWG-THW, CAJA RECTANGULAR, TUBERIA CONDUIT PVC 3/4" Y TODO MATERIAL NECESARIO PARA SU CORRECTA INSTALACION	PTO	2.00
02.08.06	SUMINISTRO E INSTALACION DE SALIDA PARA TOMACORRIENTE INCLUYE CABLE ELECTRICO DE 12AWG-THW, CAJA RECTANGULAR, TUBERIA CONDUIT PVC 3/4" Y TODO MATERIAL NECESARIO PARA SU CORRECTA INSTALACION	PTO	15.00
03.09.00	PUERTAS Y VENTANAS		
03.09.01	SUMINISTRO E INSTALACION DE PUERTA CONTRAPLACADA DE VANO DE 1.00*2.10 E=45MM DE TRIPLAY LUPUNA DE 6MM PARA PUERTA DE INGRESO INCLUYE LA INSTALACION DE CHAPA TIPO BOLA DE ACERO INOXIDABLE, BISAGRAS DE 3", Y BARNIZADO POR AMBOS LADOS (PUERTA Y MARCO)	UND	1.00
03.09.02	SUMINISTRO E INSTALACION DE PUERTA CONTRAPLACADA DE VANO DE 1.20*2.10 E=45MM DE TRIPLAY LUPUNA DE 6MM PARA PUERTA DE INGRESO INCLUYE LA INSTALACION DE CHAPA TIPO BOLA DE ACERO INOXIDABLE, BISAGRAS DE 3", Y BARNIZADO POR AMBOS LADOS (PUERTA Y MARCO)	UND	1.00

Página 13 de 29

090017

03.09.03	SUMINISTRO E INSTALACION DE VENTANA SISTEMA NOVA DE MEDIDAS DE VANO DE 1.50MX0.50M INCLUYE EL VIDRIO LAMINADO DE ESPESOR DE 5MM, PERFILES DE ALUMINIO, RIELES, SEGUROS Y TODO LO NECESARIO PARA SU CORRECTA INSTALACION	UND	8.00
----------	---	-----	------

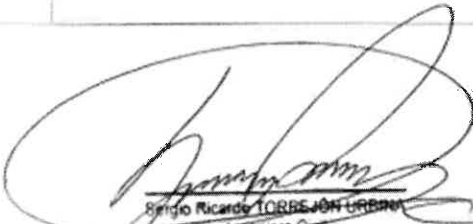
Sergio Ricardo TORREJÓN URBINA
Ingeniero Civil
Unidad Ejecutora de Inversiones
DIREDDOC-DIVADM-PNP



Arq. Juan C. Aviles Arriaga
CAP-9268

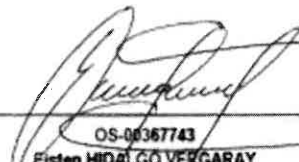

OS-00367743
Eisten HIDALGO VERGARAY
MAYOR S PNP
JEFE DE LA UNIDAD EJECUTORA DE INVERSIONES
DIVADM-DIREDDOC-PNP

090018

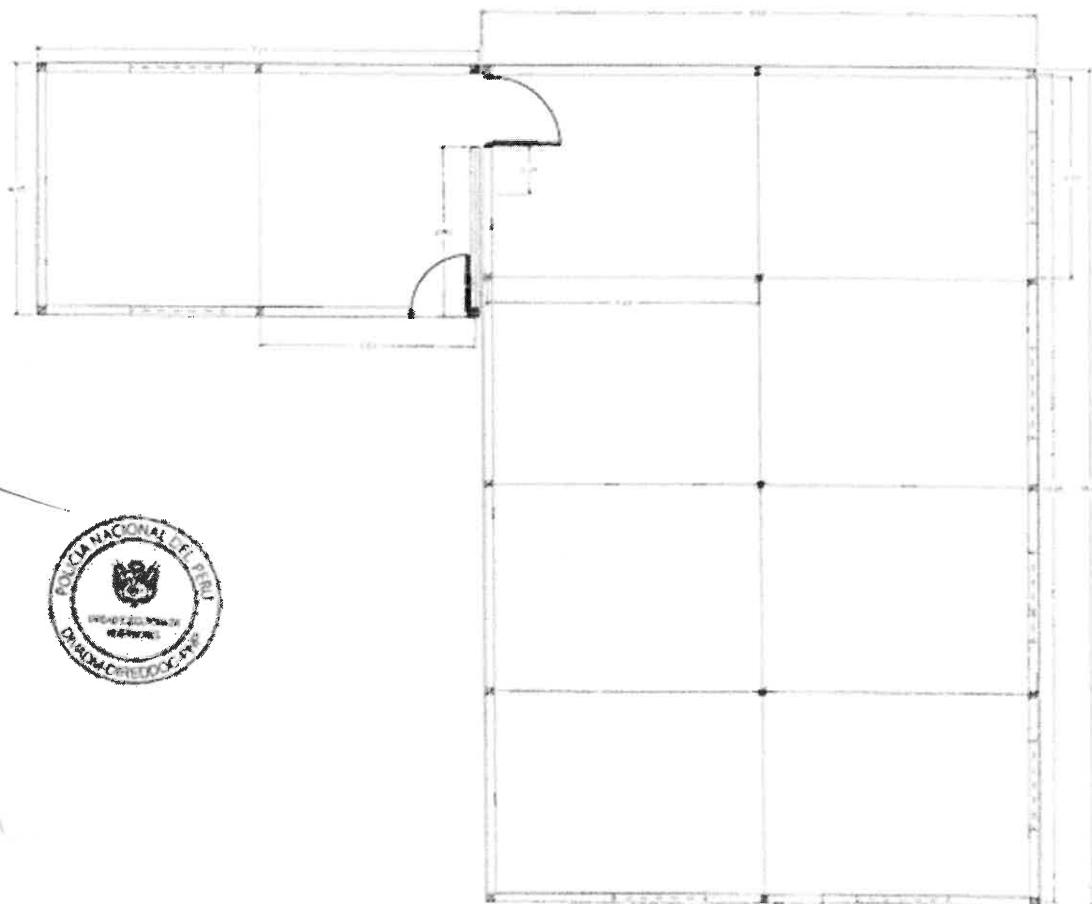
PLANO DE DISTRIBUCION DE ESPACIOS:



000019

PLANOS DE ELEVACION:

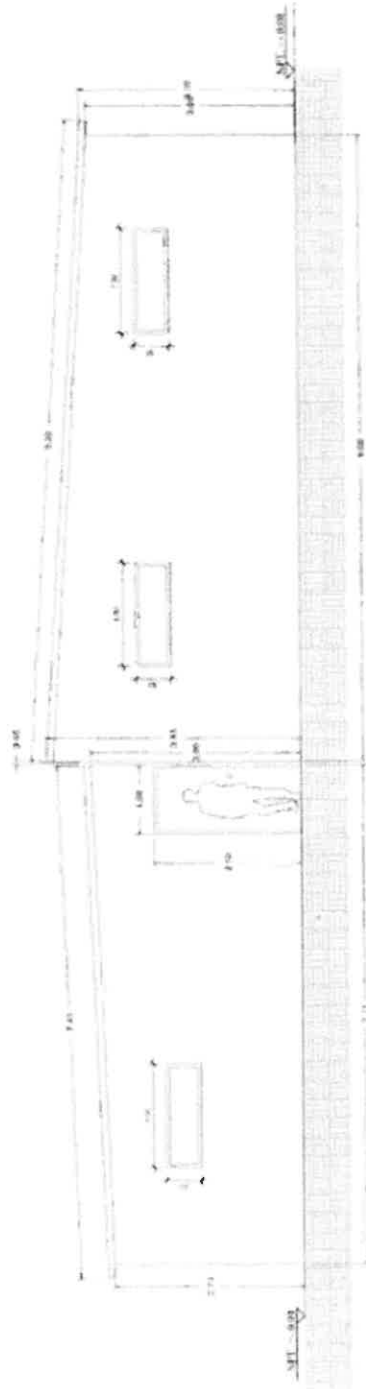

ELEVACIÓN FRONTAL

Página 16 de 29

000020

ELEVACIÓN TRASERA

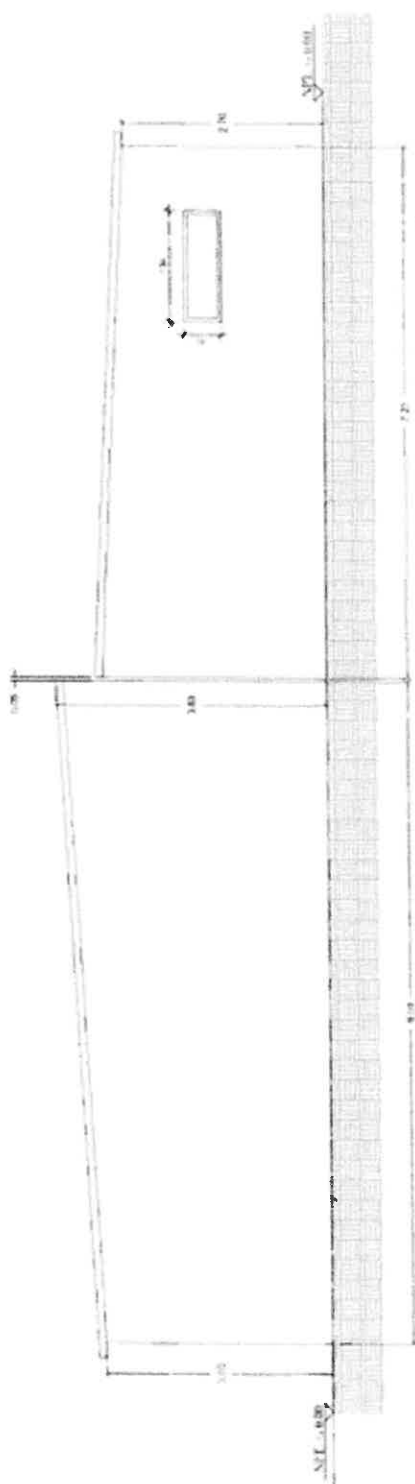

090021

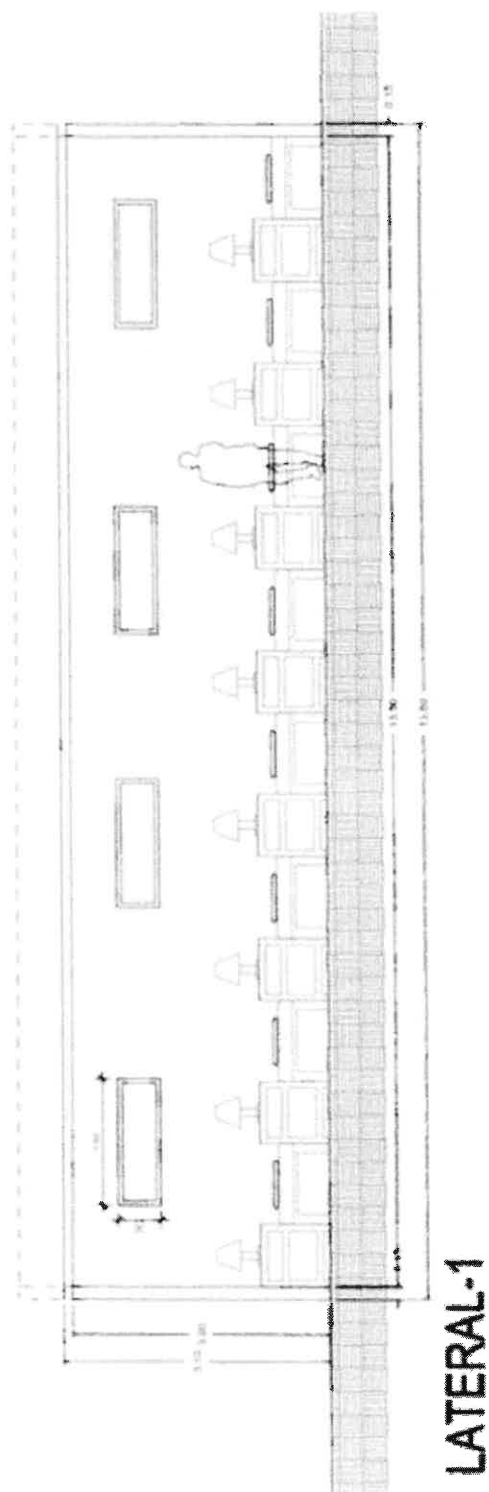

Página 18 de 29

030022

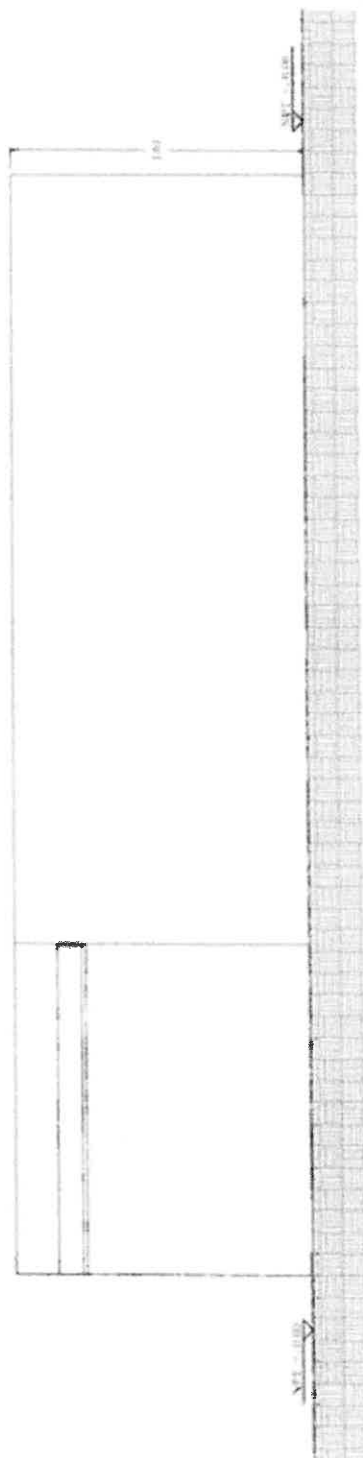

LATERAL-2

000023

DISTRIBUCION DE CERCHA METALICA DE DORMITORIO. SE
SUMINISTRARÁN E INSTALARÁN (05) CERCHAS:

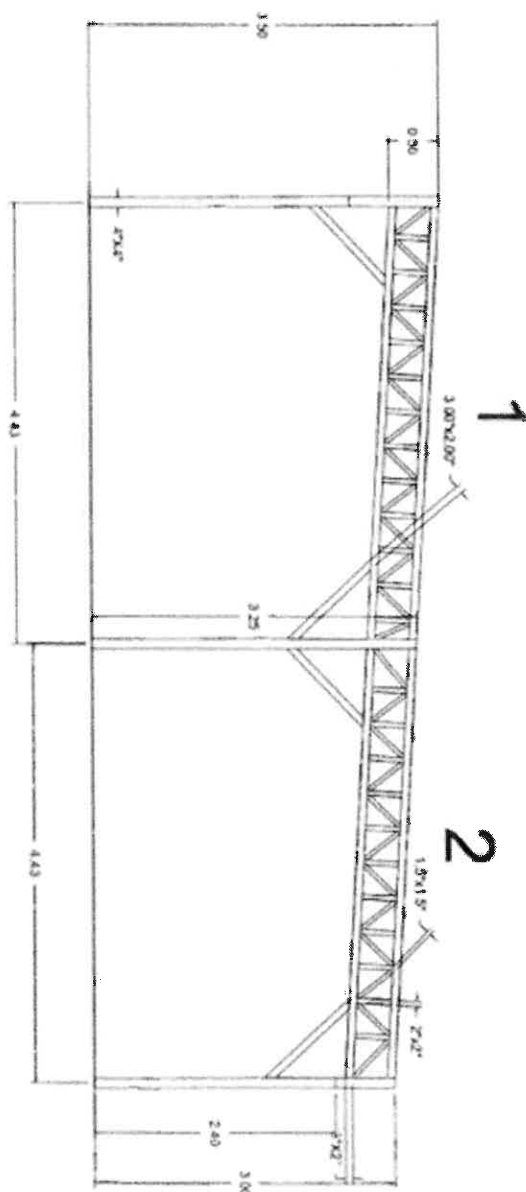

090024

DISTRIBUCION DE CERCHA METALICA DE OFICINAS.SE SUMINISTRARAN
E INSTALARAN (02) DOS CERCHAS:

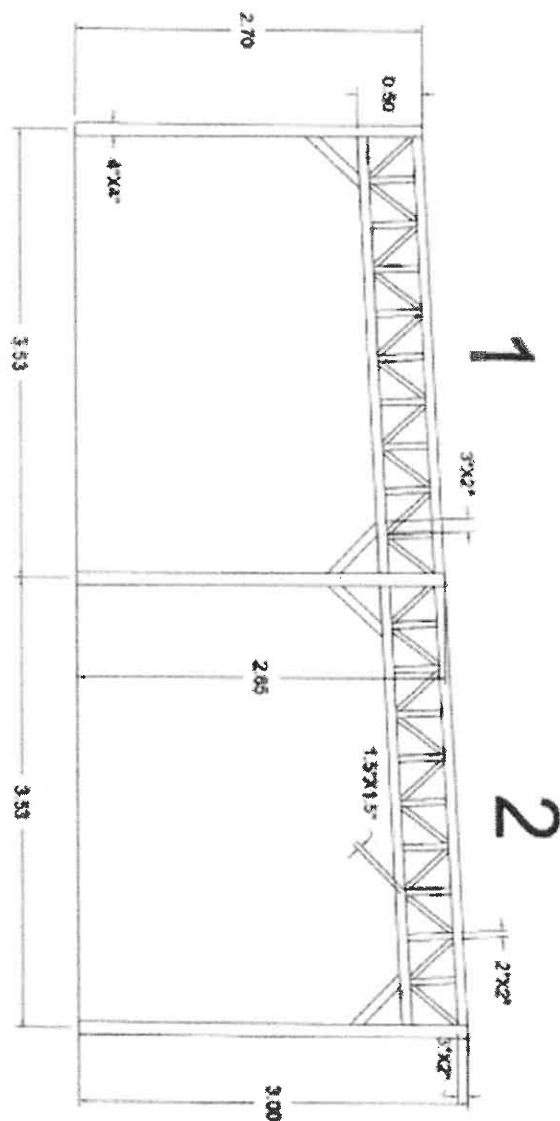

000025

CERCHA DE UNION:

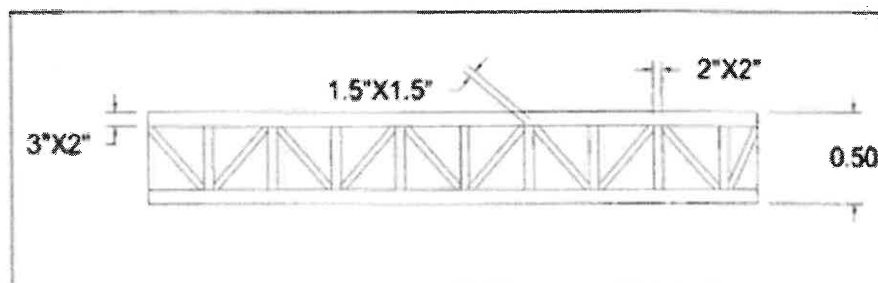

DETALLE DE CANALETA:

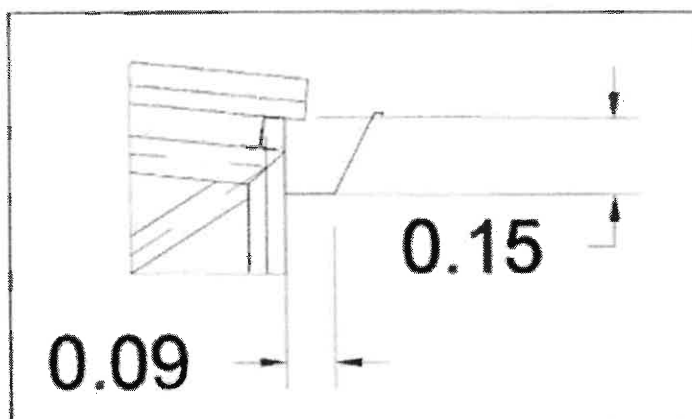

090026

**DETALLE DE DADO DE CONCRETO EN EL CUAL IRA APOYADO UN
PARANTE:**

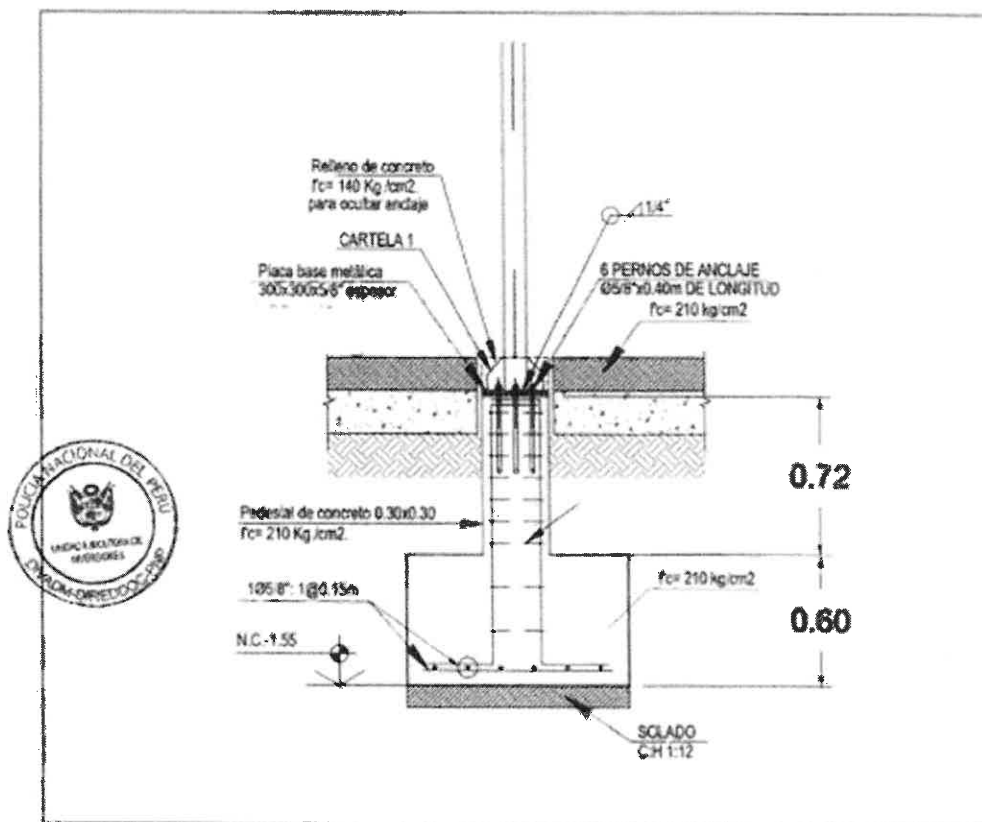

000027

**DETALLE DE DADO DE CONCRETO EN EL CUAL IRA APOYADO DOS
PARANTES:**

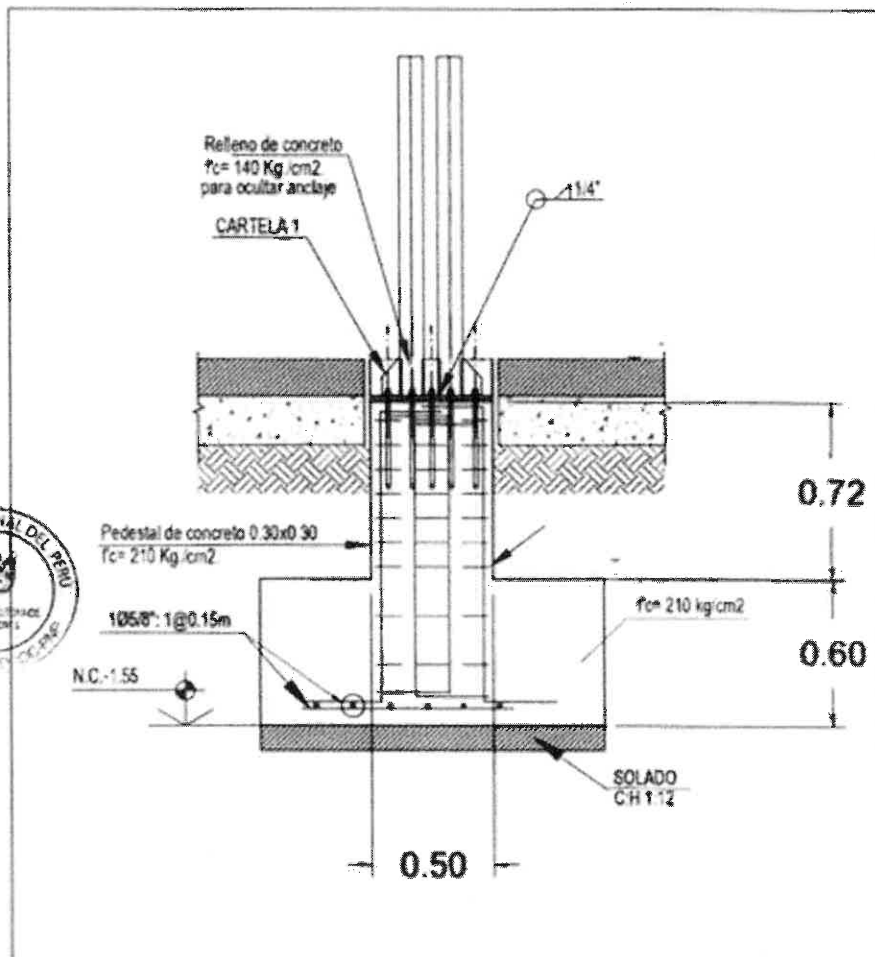

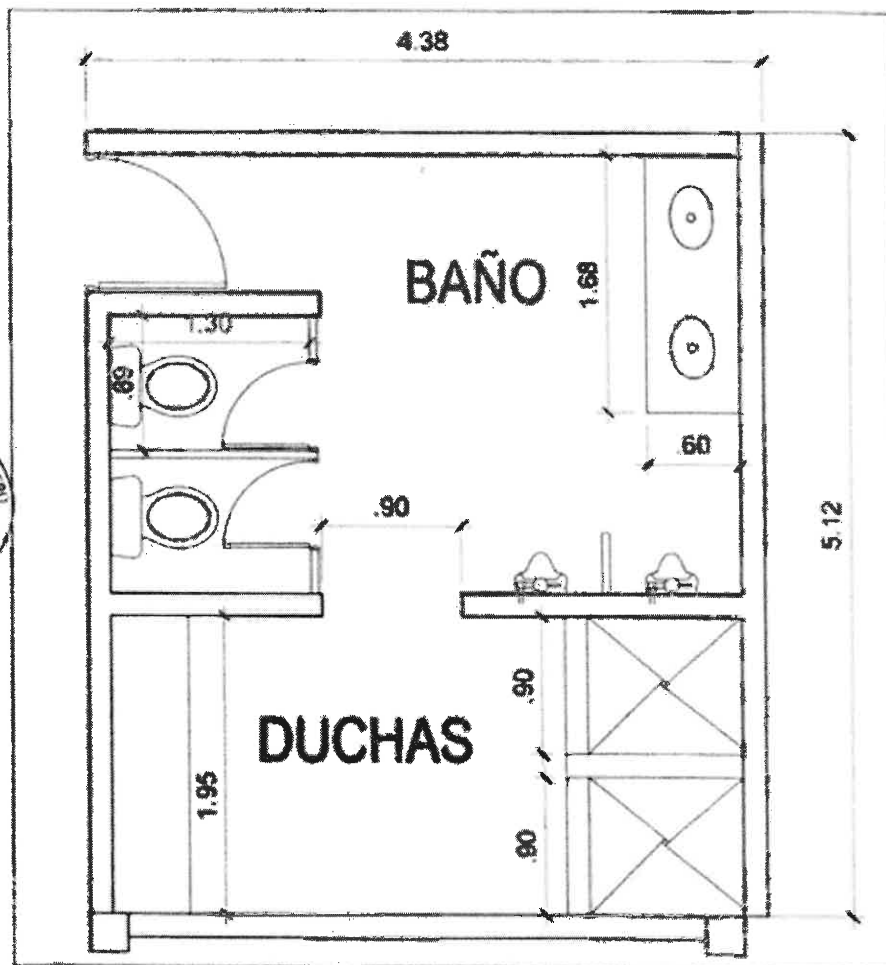

000029

CERCHA METALICA DE SS.HH (SE SUMINISTRARA E INSTALARA 3
CERCHAS):

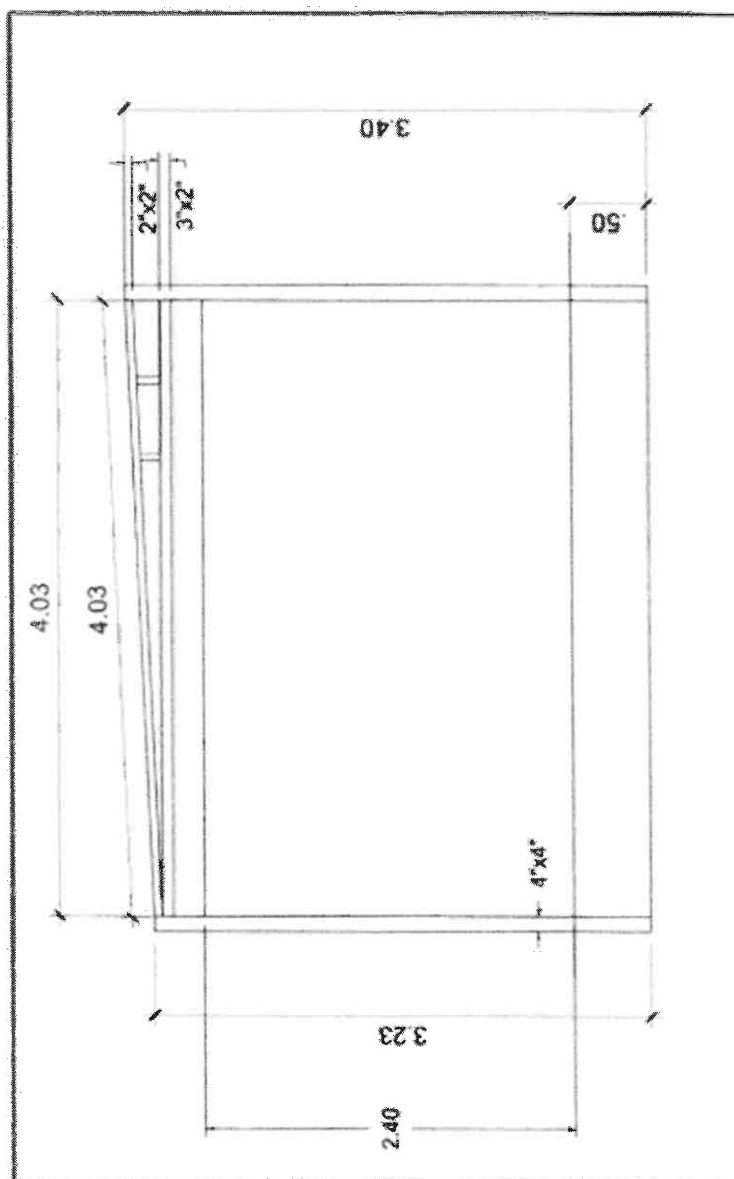

090030

DETALLE DE URINARIO:

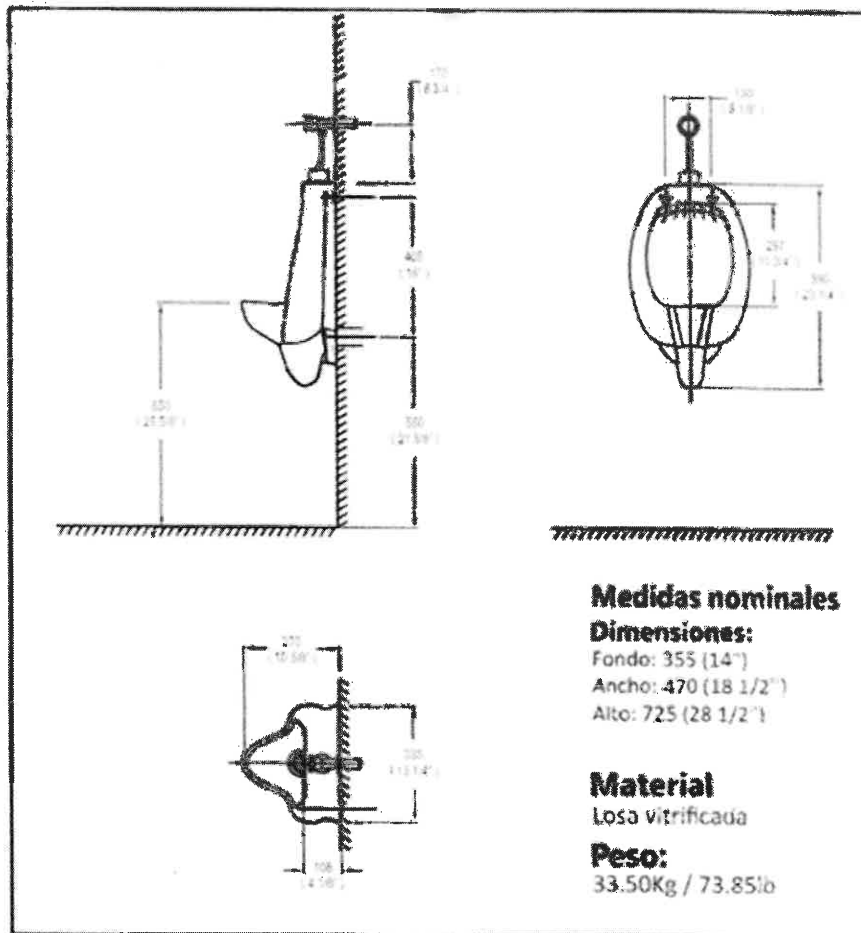

090031

DETALLE DE LLAVE TEMPORIZADA DE URINARIO:

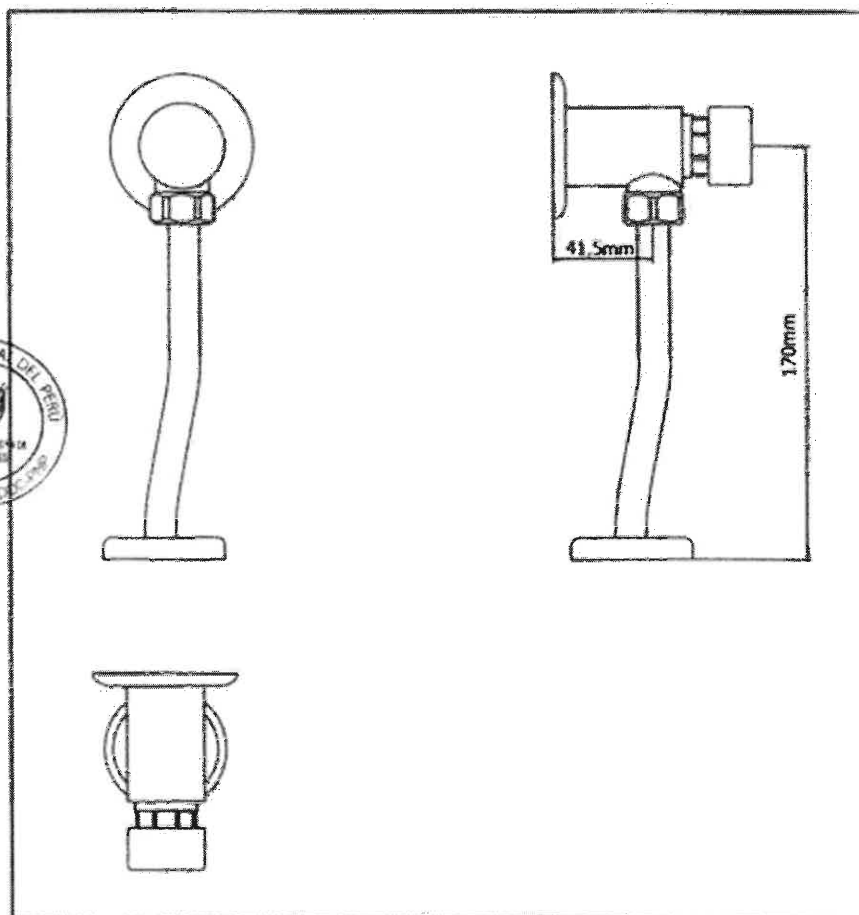

000032

DETALLE DE LLAVE TEMPORIZADA LAVATORIO:

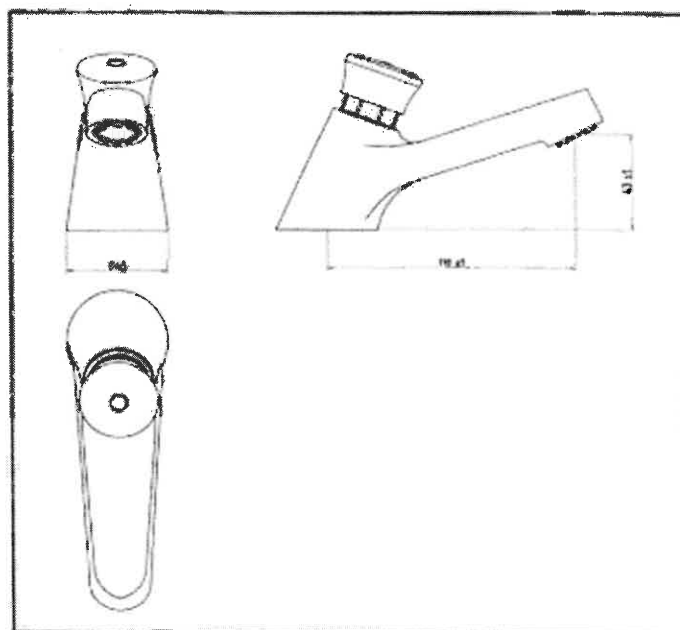

ITEM N° 02

000063

TÉRMINOS DE REFERENCIA

AREA USUARIA	UNIDAD DE INVERSIONES DE LA DIVADM-DIREDDOC-PNP
ACTIVIDAD	GESTION ADMINISTRATIVA
META PRESUPUESTARIA	META: 002 GESTION ADMINISTRATIVA
DENOMINACION DE LA CONTRATACION	SERVICIO DE ACONDICIONAMIENTO DE AMBIENTES DE OFICINAS PARA LA UNIDAD DE INVERSIONES DE LA DIVADM-DIREDDOC-PNP

1. OBJETIVO

Contar con los servicios de una persona natural o jurídica, con amplia experiencia que brinde el "SERVICIO DE ACONDICIONAMIENTO DE AMBIENTES DE OFICINAS PARA LA UNIDAD DE INVERSIONES DE LA DIVADM-DIREDDOC-PNP"

2. FINALIDAD PUBLICA

El presente servicio tiene como finalidad garantizar el acondicionamiento adecuado de los ambientes de la Unidad de inversiones de la DIVADM-DIREDDOC-PNP, con el objetivo de mejorar la calidad de vida del personal y asegurar un entorno laboral seguro y funcional. Se busca proporcionar instalaciones confortables y adecuadas para el alojamiento y trabajo del personal, cumpliendo con los estándares de calidad y seguridad requeridos por la institución.

3. CARACTERÍSTICAS Y CONDICIONES DEL SERVICIO

3.1 DESCRIPCIÓN DE LOS SERVICIO A CONTRATAR

Descripción del servicio a contratar: SERVICIO DE ACONDICIONAMIENTO DE AMBIENTES DE OFICINAS PARA LA UNIDAD DE INVERSIONES DE LA DIVADM-DIREDDOC-PNP.

NOTA: Cualquier omisión de alguna partida necesaria para cumplir con el objetivo del servicio será asumida por el proveedor a su costo, motivo por el cual, deberá realizar una visita técnica previa a la presentación de ofertas para garantizar una ejecución del servicio eficiente por lo que la visita permitirá conocer in situ las condiciones preexistentes de las instalaciones del establecimiento a intervenir, hecho que podría permitir la presentación de una oferta con mayor grado de certeza y exactitud. Para tal fin el proveedor deberá agendar una cita hasta un (1) día hábil antes de la presentación de ofertas para que realice la visita técnica al correo electrónico: uei@senfpn.edu.pe, debiendo adjuntar carta simple de presentación, ficha RUC vigente, DNI escaneado del personal que realizará la visita técnica.

090064

(*) Las características del servicio se encuentran adjuntos al presente en el **Anexo N°01**, elaborado por el equipo técnico de la Unidad de Inversiones – DIVADM – DIREDDOC – PNP.

4. OTRAS CONDICIONES

4.1 CONDICIONES ESPECIFICAS

- El personal del contratista que realice trabajos en la altura estará obligado a utilizar arnés de seguridad y línea de vida, cumpliendo con lo establecido en la Norma G050 del Reglamento Nacional de Edificaciones.
- Para la suscripción del contrato se deberá acreditar la habilitación profesional del personal clave, de corresponder a un procedimiento de selección.

4.2 CONDICIONES DEL CONTRATISTA

- El contratista es el responsable absoluto de la ejecución del servicio, debiendo garantizar la calidad del mismo y responder del trabajo realizado, por lo que, en caso de ser requerido para cualquier aclaración, corrección o subsanación no podrá negar su ocurrencia.
- En caso el contratista ocasione algún daño de un elemento (rotura de vanos, conductores eléctricos, tuberías, superficies u otras estructuras que estén vinculados al servicio) durante la jornada laboral o en el traslado de materiales en las instalaciones de la Entidad, se debe proceder a subsanar y/o reparar el daño en el plazo máximo de un día (01) calendario, el cual será contabilizado a partir del día notificado la observación que será verificado y controlado por el área especializada de la Unidad de Inversiones de la DIREDDOC-PNP.
- El servicio se ejecutará a todo costo, todos los materiales, equipos o artículos suministrados para los trabajos que cubren las especificaciones dadas deberán ser nuevos y de utilización actual en el mercado nacional o internacional.
- El contratista asumirá los daños contra la integridad, el cuerpo, la salud que pudiera sufrir su personal a consecuencia de la prestación del servicio por lo cual la Entidad no asumirá responsabilidad al respecto.
- El personal del contratista durante la ejecución del servicio deberá contar con los equipos de protección personal (EPPs).
- Presentar diagrama de Gantt con las partidas presentes en los anexos, para garantizar el cumplimiento de los plazos, al momento de la suscripción del contrato.

090065

5. LEYES, REGLAMENTOS TÉCNICOS, NORMAS METEOROLÓGICAS Y/O SANITARIAS Y DEMÁS NORMAS

5.1 SEGURIDAD Y SALUD EN EL TRABAJO

El contratista debe cumplir con lo estipulado en el Reglamento de la Ley N°29783, Ley de seguridad y salud en el trabajo emitido mediante Decreto Supremo N°005-2012-TR, en lo que respecta al cumplimiento de las normas de seguridad y salud en el trabajo, prevención de riesgos, accidentes de trabajos y enfermedades ocupacionales, debiendo velar adicionalmente por la preservación del medio ambiente, en el entorno de las faenas, siendo responsable por los daños que pudieran sufrir su personal durante la ejecución del servicio.

5.2 IMPACTO AMBIENTAL

El contratista deberá brindar un servicio de reducido impacto ambiental negativo que sea durable, no peligroso y susceptible de reaprovechamiento de acuerdo con el Artículo 18° de la Ley 27314 "Ley General de Residuos Sólidos".

5.3 SEGUROS

El contratista será responsable de contar con el seguro complementario de Trabajo de Riesgos (SCTR) de sus trabajadores, el cual será entregado en la suscripción del contrato y ser empleado durante la ejecución del servicio.

5.4 PERFIL MINIMO DEL PERSONAL PROPUESTO

5.4.1 PERSONAL CLAVE

- Título Profesional del personal clave requerido como Ingeniero Civil y/o Arquitecto como coordinador de servicio.
- Título Profesional del Personal clave requerido como Técnico en Construcción Civil o Edificaciones.
- Título Profesional del personal Clave requerido como Técnico en Soldadura Universal.

5.4.2 PERSONAL NO CLAVE

5.4.2.1 Maestro de obra

- Un (01) Maestro de Obras con capacitación de 120 horas lectivas como maestro de obra en una entidad reconocida.
- Experiencia en trabajos similares al objeto de la contratación, mínimo de tres (03) años.

Acreditación

000066

- a) Certificado y/o constancia de Capacitación en una entidad reconocida
- b) Experiencia de TRES (03) años como mínimo, contabilizados a partir de la obtención de su certificado de capacitación, en servicios similares a la presente convocatoria (Servicios de infraestructura de locales públicos y/o privados tales como colegios, instituciones educativas públicas y privadas, centros de salud públicos y privados, comisarías, dependencias policiales, dependencias de organismos públicos, centros comerciales, oficinas comerciales y edificios multifamiliares y se sustentara con cualquiera de los siguientes documentos: (i) copia simple de contratos y su respectiva conformidad o (ii) constancias o (iii) certificados o (iv) cualquier otra documentación que, de manera fehaciente demuestre la experiencia del personal propuesto

5.4.2.2 Operario en revestimiento con cerámico

- Un (01) Operario en Revestimiento con cerámico, con capacitación de 40 horas lectivas como operario en revestimiento en una entidad reconocida.
- Experiencia en trabajos similares al objeto de la contratación, mínimo de tres (03) años.

Acreditación

- a) Certificado y/o constancia de Capacitación en una entidad reconocida
- b) Experiencia de TRES (03) años como mínimo, contabilizados a partir de la obtención de su certificado de capacitación, en servicios similares a la presente convocatoria (Servicios de infraestructura de locales públicos y/o privados tales como colegios, instituciones educativas públicas y privadas, centros de salud públicos y privados, comisarías, dependencias policiales, dependencias de organismos públicos, centros comerciales, oficinas comerciales y edificios multifamiliares y se sustentara con cualquiera de los siguientes documentos: (i) copia simple de contratos y su respectiva conformidad o (ii) constancias o (iii) certificados o (iv) cualquier otra documentación que, de manera fehaciente demuestre la experiencia del personal propuesto

5.4.2.3 Operario en sistema de construcción en Drywall

- Cuatro (04) Operario en Sistema de construcción en Drywall con capacitación de 40 horas lectivas en operario en sistema de construcción en Drywall en una entidad reconocida.
- Experiencia en trabajos similares al objeto de la contratación, mínimo de tres (03) años

000067

Acreditación

- a) Certificado y/o constancia de Capacitación en una entidad reconocida
- b) Experiencia de TRES (03) años como mínimo, contabilizados a partir de la obtención de su certificado de capacitación, en servicios similares a la presente convocaría (Servicios de infraestructura de locales públicos y/o privados tales como colegios, instituciones educativas públicas y privadas, centros de salud públicos y privados, comisarias, dependencias policiales, dependencias de organismos públicos, centros comerciales, oficinas comerciales y edificios multifamiliares y se sustentara con cualquiera de los siguientes documentos: (i) copia simple de contratos y su respectiva conformidad o (ii) constancias o (iii) certificados o (iv) cualquier otra documentación que, de manera fehaciente demuestre la experiencia del personal propuesto

IMPORTANTE:

- Para la presentación de su oferta, el postor deberá presentar una declaración jurada indicando nombre y apellidos y N° de documento de identidad del personal No Clave propuesto.
- Para la firma del contrato, el contratista deberá presentar la documentación requerida para el personal No Clave que evidencie el cumplimiento de los requisitos mínimos.
- Los Certificados de Capacitación serán verificados por el órgano encargado de las contrataciones o comité de selección, según corresponda, por lo que debe contener claramente los datos de la entidad que lo otorga.

6. REQUISITOS DE CALIFICACIÓN

A.	CAPACIDAD TÉCNICA DEL PROFESIONAL
A.1.	CALIFICACION DEL PERSONAL CLAVE
	Para las calificaciones del personal clave se considera los requisitos siguientes:
A.1.1.	FORMACIÓN ACADÉMICA
	<u>Requisitos:</u> <u>Coordinador del servicio:</u> 1. Título Profesional del personal clave requerido como Ingeniero Civil y/o Arquitecto como coordinador de servicio. <u>Supervisor del Servicio:</u> 2. Título Profesional del Personal clave requerido como Técnico en Construcción Civil o Edificaciones como supervisor de servicio <u>Jefe del servicio:</u> 3. Título Profesional del personal Clave requerido como Técnico en Soldadura Universal como jefe de servicio

090068

	<p>Acreditación:</p> <p>1. El Título Profesional del Ingeniero Civil y/o Arquitecto, será verificado por el órgano encargado de las contrataciones o comité de selección, según corresponda, en el Registro Nacional de Grados Académicos y Títulos Profesionales en el portal web de la Superintendencia Nacional de Educación Superior Universitaria - SUNEDU a través del siguiente link: https://enlinea.sunedu.gob.pe/.</p> <p>En caso el Título Profesional del Ingeniero Civil y/o Arquitecto no se encuentre inscrito en el referido registro, el postor debe presentar la copia del diploma respectivo, fin de acreditar la formación académica requerida</p> <p>2. El Título Profesional del Técnico en Construcción Civil o Edificaciones, será verificado por el órgano encargado de las contrataciones o comité de selección, según corresponda, en el Registro Nacional de Grados Académicos y Títulos Profesionales en el portal web de la Superintendencia Nacional de Educación Superior Universitaria - SUNEDU a través del siguiente link: https://enlinea.sunedu.gob.pe/.</p> <p>En caso el Título Profesional del Técnico en Construcción Civil o Edificaciones no se encuentre inscrito en el referido registro, el postor debe presentar la copia del diploma respectivo por ambas caras, fin de acreditar la formación académica requerida</p> <p>3. El Título Profesional del Técnico en Soldadura Universal, será verificado por el órgano encargado de las contrataciones o comité de selección, según corresponda, en el Registro Nacional de Grados Académicos y Títulos Profesionales en el portal web de la Superintendencia Nacional de Educación Superior Universitaria - SUNEDU a través del siguiente link: https://enlinea.sunedu.gob.pe/.</p> <p>En caso el Título Profesional del Técnico en Soldadura Universal no se encuentre inscrito en el referido registro, el postor debe presentar la copia del diploma respectivo por ambas caras, a fin de acreditar la formación académica requerida</p> <p>Importante <i>El postor debe señalar los nombres y apellidos, DNI y profesión del personal clave, así como el nombre de la universidad o institución educativa que expidió el grado o título profesional</i></p>
A.1.2.	<p>CAPACITACIÓN</p> <p>1. Ingeniero Civil y/o Arquitecto a. Capacitación en Supervisión y/o Residencia de Obras. b. Capacitación en Seguridad y Salud en el trabajo.</p> <p>CURSO DE ESPECIALIZACIÓN DE 120 HORAS LECTIVAS DE CAPACITACIÓN Y LOS DIPLOMADOS DE 120 HORAS DE CAPACITACIÓN.</p> <p>Acreditación: Se acreditará con copia simple del Certificado y/o Constancia u otro documento según corresponda.</p> <p>2. Técnico en Soldadura Universal Capacitación en Soldadura Especiales Proceso TIG Básico</p> <p>EL CURSO DE ESPECIALIZACIÓN DEBE TENER NO MENOR A 10 HORAS DE CAPACITACIÓN.</p> <p>Acreditación: Se acreditará con copia simple del Certificado y/o Constancia u otro documento según corresponda</p> <p>Importante <i>Se podrá acreditar la capacitación mediante certificados de estudios de post grado, considerando que cada crédito del curso que acredita la capacitación equivale a dieciséis (16) horas lectivas, según la normativa de la materia.</i></p>
A.2.	<p>EXPERIENCIA DEL PERSONAL CLAVE</p>

000069

	<p>Requisitos:</p> <p>Coordinador del Servicio:</p> <p>1. Ingeniero Civil y/o Arquitecto Experiencia de CINCO (05) años como mínimo (contabilizados a partir de la obtención de su colegiatura), en servicios de la especialidad, las mismas que corresponden al Mantenimiento y/o Remodelación y/o Rehabilitación de servicios de edificaciones, preferentemente en servicios similares a la presente convocatoria (Servicios de infraestructura de locales públicos y/o privados tales como colegios, instituciones educativas públicas y privadas, centros de salud públicos y privados, comisarías, dependencias policiales, dependencias de organismos públicos, centros comerciales, oficinas comerciales y edificios multifamiliares.</p> <p>Acreditación: La experiencia del personal clave se acreditará con cualquiera de los siguientes documentos: (i) copia simple de contratos y su respectiva conformidad o (ii) constancias o (iii) certificados o (iv) cualquier otra documentación que, de manera fehaciente demuestre la experiencia del personal propuesto.</p> <p>Supervisor del Servicio:</p> <p>2. Técnico en Construcción Civil o Edificaciones Experiencia de TRES (03) años como mínimo en ejecutar y controlar diversas actividades, como lo requerido en la presente convocatoria, contabilizados a partir de la obtención de su título, preferentemente en servicios similares (Servicios de infraestructura de locales públicos y/o privados tales como colegios, instituciones educativas públicas y privadas, centros de salud públicos y privados, comisarías, dependencias policiales, dependencias de organismos públicos, centros comerciales, oficinas comerciales y edificios multifamiliares. .</p> <p>El presente personal clave tendrá la responsabilidad de la dirección profesional y técnica del proceso y ejecución de las partidas previstas de su especialidad; organizando y dirigiendo la ejecución de cada una de las mismas.</p> <p>Acreditación: La experiencia del personal clave, del técnico en Construcción Civil o Edificaciones se acreditará con cualquiera de los siguientes documentos: (i) copia simple de contratos y su respectiva conformidad o (ii) constancias o (iii) certificados o (iv) cualquier otra documentación que, de manera fehaciente demuestre la experiencia del personal propuesto.</p> <p>Jefe del Servicio:</p> <p>3. Técnico en soldadura universal Experiencia de TRES (03) años como mínimo en ejecutar y controlar diversas actividades, como lo requerido en la presente convocatoria, contabilizados a partir de la obtención de su título, preferentemente en servicios similares (Servicios de infraestructura de locales públicos y/o privados tales como colegios, instituciones educativas públicas y privadas, centros de salud públicos y privados, comisarías, dependencias policiales, dependencias de organismos públicos, centros comerciales, oficinas comerciales y edificios multifamiliares. .</p> <p>Acreditación: La experiencia del personal clave, del Técnico en soldadura universal se acreditará con cualquiera de los siguientes documentos: (i) copia simple de contratos y su respectiva conformidad o (ii) constancias o (iii) certificados o (iv) cualquier otra documentación que, de manera fehaciente demuestre la experiencia del personal propuesto</p>
	<p>Importante</p> <ul style="list-style-type: none">• Los documentos que acreditan la experiencia deben incluir los nombres y apellidos del personal clave, el cargo desempeñado, el plazo de la prestación indicando el día, mes y año de inicio y culminación, el nombre de la Entidad u organización que emite el documento, la fecha de emisión y nombres y apellidos de quien suscribe el documento.• En caso los documentos para acreditar la experiencia establezcan el plazo de la experiencia adquirida por el personal clave en meses sin especificar los días se debe considerar el mes completo.

000070

	<ul style="list-style-type: none"> Se considerará aquella experiencia que no tenga una antigüedad mayor a veinticinco (25) años anteriores a la fecha de la presentación de ofertas. Al calificar la experiencia del personal, se debe valorar de manera integral los documentos presentados por el postor para acreditar dicha experiencia. En tal sentido, aun cuando en los documentos presentados la denominación del cargo o puesto no coincida literalmente con aquella provista en las bases, se deberá validar la experiencia si las actividades que realizó el personal corresponden con la función propia del cargo o puesto requerido en las bases. De presentarse experiencia ejecutada paralelamente (traslape), para el cómputo del tiempo de dicha experiencia sólo se considerará una vez el periodo traslapado.
B.	EXPERIENCIA DEL POSTOR EN LA ESPECIALIDAD
B.1.	FACTURACIÓN
	<p><u>Requisitos:</u></p> <p>El postor deberá acreditar un monto facturado acumulado estimado, por la contratación de servicios iguales o similares al objeto de la convocatoria, durante los últimos OCHO (08) años anteriores a la fecha de la presentación de su oferta</p> <p>En caso de postores que declaren en el anexo N°1 tener la condición de micro y pequeña empresa, se acredita una experiencia que no debe superar el 25% del valor estimado, por la venta de servicios iguales o similares al objeto de la convocatoria, durante los ocho (8) años anteriores a la fecha de la presentación de ofertas que se computarán desde la fecha de la conformidad o emisión del comprobante de pago, según corresponda. En el caso de consorcios, todos los integrantes deben contar con la condición de micro y pequeña empresa.</p> <p>Se considerará servicios similares a los siguientes:</p> <ul style="list-style-type: none"> Intervenciones relacionadas a acondicionamiento y/o adecuación y/o habilitación y/o refacción y/o remodelaciones y/o construcción de infraestructura de locales públicos y/o privados tales como colegios, instituciones educativas públicas y privadas, centros de salud públicos y privados, comisarías, dependencias policiales, dependencias de organismos públicos, centros comerciales, oficinas comerciales y edificios multifamiliares. <p><u>Acreditación:</u></p> <ul style="list-style-type: none"> Copias simples de contratos u órdenes de servicios y su respectiva conformidad por la prestación efectuada o comprobantes de pagos cuya cancelación se acredite documental y fehacientemente con el VOUCHER DE DEPÓSITO, REPORTE DE ESTADO DE CUENTA, CANCELACIÓN EN EL DOCUMENTO, correspondiente a un máximo de veinte (20) contrataciones. En caso los postores presenten varios comprobantes de pago para acreditar una sola contratación, se debe de acreditar que corresponden a dicha contratación; de lo contrario, se asumirá que los comprobantes acrediten contrataciones independientes, en cuyo caso solo se considerará para la evaluación las veinte (20) primeras contrataciones indicadas en el Anexo 8 referido a la Experiencia del Postor. Asimismo, si el postor desea acreditar su experiencia de haber prestado los servicios citados ante una o varias instituciones privadas, adicionalmente deberá presentar copias simples de las facturas debidamente canceladas, en el cual se evidencia la contratación y el pago respectivo. En caso de servicios de ejecución periódica, solo se considera como experiencia la parte del contrato que haya sido ejecutada a la fecha de presentación de ofertas, debiendo adjuntarse copias de conformidades correspondientes a tal parte o los respectivos comprobantes de pago cancelados. En los casos que acredite experiencia adquirida en consorcio, debe presentarse la promesa de consorcio o el contrato de consorcio del cual se desprende fehacientemente el porcentaje de las obligaciones que se asumió en el contrato presentado; de lo contrario, no se computará la experiencia proveniente de dicho contrato. Asimismo, cuando se presenten contratos derivados de procesos de selección convocados antes del 20.09.2012, la calificación se ceñirá al método descrito en la directiva N° 002-2016-OSCE/CD, debiendo presumirse que el porcentaje de obligaciones equivale al porcentaje de participación de la promesa de consorcio o del contrato de consorcio. En caso que en dichos documentos no se consigne el porcentaje de participación se presumirá que las obligaciones se ejecutaron en partes iguales. Cuando en los contratos, órdenes de servicio o comprobantes de pago, el monto facturado se encuentre expresado en moneda extranjera, debe indicarse el tipo de cambio venta publicada por la

	<p>superintendencia de Banca, Seguros y AFP correspondiente a la fecha de suscripción del contrato, emisión de la orden de servicio o cancelación del comprobante de pago, según corresponda.</p> <ul style="list-style-type: none"> • Sin perjuicio de lo anterior, los postores deben llenar y presentar el Anexo 8 referido a la experiencia del Postor. <p>Importante</p> <ul style="list-style-type: none"> • <i>Al calificar la experiencia del postor, se debe valorar de manera integral los documentos presentados por el postor para acreditar dicha experiencia. En tal sentido, aun cuando en los documentos presentados la denominación del objeto contractual no coincida literalmente con el previsto en las bases, se deberá validar la experiencia si las actividades que ejecutó el postor corresponden a la experiencia requerida.</i> • <i>En el caso de consorcios, solo se considera la experiencia de aquellos integrantes que se hayan comprometido, según la promesa de consorcio, a ejecutar el objeto materia de la convocatoria, conforme a la Directiva "Participación de Proveedores en Consorcio en las Contrataciones del Estado".</i>
--	--

7. PRESENTACIÓN EN CONSORCIO

El número máximo de consorciados es de DOS (02) consorciados y el porcentaje mínimo de participación del consorciado con mayor experiencia en la especialidad será de 60%.

8. PLAZOS DE LA EJECUCIÓN DEL SERVICIO

El plazo de ejecución del servicio será de 25 días calendarios contados a partir del día siguiente de suscrito el contrato o recepcionada la orden de servicio

9. LUGAR DE EJECUCION DEL SERVICIO

El servicio se realizará en las instalaciones del área usuaria. En la dirección que se indica a continuación:

N°	ESCUELA	DIRECCION
1	Dirección de Educación y Doctrina de la Policía Nacional del Perú.	Av. Guardia Civil Sur 8, 15056, en el distrito de Chorrillos, provincia de Lima y departamento de Lima.

10. FORMA DE PAGO

El pago se realizará en un pago único, previa entrega del Acta de Conformidad emitida por el Jefe de la Unidad de Inversiones de la DIREDDOC-PNP, previo informe de cumplimiento emitido por el(los) especialista (s) Unidad de Inversiones de la DIREDDOC PNP.

11. SUB CONTRATACIÓN

Queda prohibida la subcontratación para el presente servicio.

12. GARANTÍA DEL SERVICIO

000072

La garantía de parte del proveedor de los servicios ofertados será de dos (02) años, contado a partir de la conformidad otorgada.

13. CONFORMIDAD DEL SERVICIO

La conformidad de la presente contratación será efectuada por el jefe de la Unidad de Inversiones de la DIVADM-DIREDDOC-PNP, conforme al detalle del cuadro siguiente, previo informe de cumplimiento emitido por el(los) especialista (s) de la Unidad Ejecutora de Inversiones de la DIVADM - DIREDDOC PNP, de conformidad al numeral 168.2 del Art. 168 del Reglamento de la Ley de Contrataciones del Estado:

Área Usuaria	Acta de Conformidad será emitida por:
UNIDAD DE INVERSIONES DE DIVADM-DIREDDOC-PNP	Jefe de LA Unidad de Inversiones de la DIVADM-DIREDDOC-PNP

14. CORDINADOR DEL AREA USUARIA

Durante la ejecución del servicio el contratista podrá realizar coordinaciones con el siguiente personal:

Área Usuaria	Coordinador del servicio por área usuaria
UNIDAD DE INVERSIONES DE DIVADM-DIREDDOC-PNP	MAY S-PNP. Elsten HIDALGO ERGARAY con Celular N°977375855

15. PENALIDAD

Se aplica a lo dispuesto en los artículos 161° y 162° del Reglamento de la Ley de Contrataciones del Estado.

16. OTRAS PENALIDADES

Se aplica a lo dispuesto en el artículo 163° del Reglamento de la Ley de Contrataciones del Estado.

N°	PENALIDADES	FORMAS DE CALCULO	PROCEDIMIENTO
01	Si el personal no cuenta con los equipos de protección personal EPPs, (casco, guantes, zapatos, zapatos dieléctricos, lentes, chalecos)	0.5% UIT por cada uno del personal que incumpla	Según informe del área usuaria, al realizar las visitas inopinadas.

000073

02	El contratista ejecuta actividades y/o trabajos no autorizados por el coordinador	0.5% UIT por cada acción que produzca el incumplimiento	El área usuaria al realizar las visitas inopinadas comunica del incidente mediante un informe a la DIVADM DIREDDOC PNP, el cual será comunicado al contratista vía correo electrónico.
----	---	---	--

17. RESPONSABILIDAD POR VICIOS

El plazo máximo de responsabilidad del proveedor por vicios ocultos de los servicios ofertados será mínimo de un (01) año, contados a partir de la última conformidad otorgada.

18. CLÁUSULA ANTICORRUPCIÓN

EL CONTRATISTA declara y garantiza no haber, directa o indirectamente, o tratándose de una persona jurídica a través de sus socios, integrantes de los órganos de administración, apoderados, representantes legales, funcionarios, asesores o personas vinculadas a las que se refiere el artículo 7 del Reglamento de la Ley de Contrataciones del Estado, ofrecido, negociado o efectuado, cualquier pago o, en general, cualquier beneficio o incentivo ilegal en relación al contrato.

Asimismo, el CONTRATISTA se obliga a conducirse en todo momento, durante la ejecución del contrato, con honestidad, probidad, veracidad e integridad y de no cometer actos ilegales o de corrupción, directa o indirectamente o a través de sus socios, accionistas, participacionistas, integrantes de los órganos de administración, apoderados, representantes legales, funcionarios, asesores y personas vinculadas a las que se refiere el artículo 7 del Reglamento de la Ley de Contrataciones del Estado.

Además, EL CONTRATISTA se compromete a i) comunicar a las autoridades competentes, de manera directa y oportuna, cualquier acto o conducta ilícita o corrupta de la que tuviera conocimiento; y ii) adoptar medidas técnicas, organizativas y/o de personal apropiadas para evitar los referidos actos o prácticas.

Finalmente, EL CONTRATISTA se compromete a no colocar a los funcionarios públicos con los que deba interactuar, en situaciones reñidas con la ética. En tal sentido, reconoce y acepta la prohibición de ofrecerles a éstos cualquier tipo de obsequio, donación, beneficio y/o gratificación, ya sea de bienes o servicios, cualquiera sea la finalidad con la que se lo haga.

000074

19. NOTIFICACIÓN ELECTRONICA

Constituye forma valida de notificación, la que efectuó la Entidad a través del correo electrónico consignado por el contratista en su cotización y ratificación y ratificado en la orden de compra o de servicio. Para dichos efectos, el contratista declara y asume dicho domicilio como su habitación habitual en la red de internet, autorizando a la entidad a utilizar esta modificación oficial. La suscripción de la cotización por parte del contratista implica su "autorización expresa" para el uso de esta modalidad de notificación.

La notificación dirigida a la dirección de correo electrónico señalada por el contratista, se entiende válidamente efectuada cuando la Entidad reciba respuestas de recepción de la dirección electrónica indicada por el contratista. Dicha notificación sufre efectos el día en que conste haber sido recibida.

Si la entidad no recibe respuesta en un plazo máximo de DOS (02) días hábiles contados desde el día siguiente de efectuado el acto notificación por correo electrónico, procede en forma física al contratista en su domicilio, teniendo en cuenta lo dispuesto en el artículo 21 del Decreto Supremo N°004-2019-JUS que aprueba el Texto Único Ordenado de la Ley N°27444, Ley del Procedimiento Administrativo General.

El Contratista es responsable de mantener oportunamente los medios de recepción de notificación, debiendo comunicar a la Dirección de Administración, la Unidad de Administración o la que haga sus veces en las UE de la PNP cualquier cambio domicilio o dirección, con una anticipación no menor a quince (15) días calendario.

Chorrillos, 30 de mayo del 2024

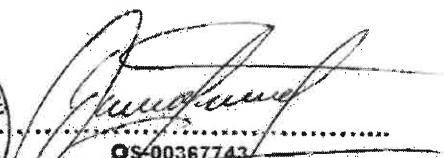

OS-00367743
Eisten HUALGO VERGARAY
MAYOR S PNP
JEFE UNIDAD DE INVERSIONES-DIVADM
DIREDDOC-PNP

000053

ANEXOS

SERVICIO DE ACONDICIONAMIENTO DE AMBIENTES PARA LA UNIDAD DE INVERSIONES DE LA DIVADM-DIREDDOC-PNP			
ITEM	DESCRIPCION	UNIDAD	CANTIDAD
01.00.00	TRABAJOS PRELIMINARES Y POSTERIOR AL SERVICIO EN MENCIÓN		
01.01.00	TRASLADO DE MATERIALES Y EQUIPOS A LA ZONA EN AL CUAL SE EJECUTARA EL SERVICIO	GBL	1.00
01.02.00	ELIMINACION DE DESHECHOS PRODUCTO DE LA EJECUCION DEL SERVICIO EN MENCIÓN	GBL	1.00
02.00.00	PISO		
02.01.00	SUMINSITRO E INSTALACION DE PORCELANATO 0.60M*0.60M COLOR BLANCO HUMO.INCLUYE NIVELADORES, PEGAMENTO EXTRA FUERTE, FRAGUA Y CRUCETAS	M2	109.06
03.00.00	PAREDES		
03.01.00	CERCHAS (SE INSTALARAN 3 CERCHAS LONGITUDINALES)		
03.01.01	SUMINISTRO E INSTALACION DE PERFIL CUADRADO DE 4"X4" PARA COLUMNA METALICAS CON E=4MM.INCLUYE LA INSTALACION DE PERFIL, APLICACIÓN DE PINTURA EPOXICA(PREVIA LIMPIEZA CON ESCOBILLA METALICA) . ASIMISMO, INCLUYE LA SOLDADURA CON ELECTRODO AWS 6011.	ML	29.01
03.01.02	SUMINISTRO E INSTALACION DE PERFIL CUADRADO DE 2"X2" COMO COMPONENTE DE CERCHA METALICA CON E=4MM.INCLUYE LA INSTALACION DE PERFIL, APLICACIÓN DE PINTURA EPOXICA(PREVIA LIMPIEZA CON ESCOBILLA METALICA) . ASIMISMO, INCLUYE LA SOLDADURA CON ELECTRODO AWS 6011.	ML	140.22
03.02.00	CERCHAS (SE INSTALARAN 4 CERCHAS TRASNVERSALES)		



090054



03.02.01	SUMINISTRO E INSTALACION DE PERFIL CUADRADO DE 2"x2" COMO COMPONENTE DE CERCHA METALICA CON E=4MM. INCLUYE LA INSTALACION DE PERFIL, APLICACIÓN DE PINTURA EPOXICA(PREVIA LIMPIEZA CON ESCOBILLA METALICA) . ASIMISMO, INCLUYE LA SOLDADURA CON ELECTRODO AWS 6011.	ML	109.04
03.03.00	PAREDES		
03.03.01	SUMINISTRO E INSTALACION DE PAREDES CONTRAPLACADAS CON PLACA DE FIBROCEMENTO DE E=8MM " EN EL EXTERIOR Y PLACA DE DRYWALL STANDAR DE 1/2" EN EL INTERIOR. INCLUYE RIELES, PARANTES, PERNOS DE SUJECION, MASILLA PARA LAS JUNTAS	M2	138.98
03.03.02	SUMINISTRO E INSTALACION DE MANPARA DE VIDRIO TEMPLADO (LAMINADO) DE E=8MM. INCLUYE PERFILES DE ALUMINIO, PERNOS DE SUJECION, Y TODO MATERIAL NECESARIO PARA SU CORRECTA INSTALACION. LA ALTURA DEL VIDRIO TEMPLADO ES DE 2.8M	M2	25.03
03.04.00	DADOS DE CONCRETO		
03.04.01	SUMINISTRO E INSTALACION DE DADOS DE CONCRETO SOBRE EL CUAL DESCANSARAN LOS PERFILES DE 4"x4". ESTAS SE APOYARAN SOBRE PLANCHA METALICA SERA DE 30CMX30CMXE-5/8". CONTARA CON 6 PERNOS DE ANCLAJE DIAMETRO DE 5/8"X0.40M DE LONGITUD Y CARTELA EN CADA LADO DEL PERFIL CUADRADO.	UND	9.00
03.05.00	PINTURA		
03.05.01	PINTADO DE PAREDES EXTERIORES Y EXTERIORES CON PINTURA MATE BLANCO HUMO. INCLUYE LA PREPARACION DE LA SUPERFICIE DEL FIBROCEMENTO PARA QUE ESTE QUEDE APTO PARA SU PINTADO	M2	277.95
03.06.00	CONTRAZOCALO		

000055

03.06.01	SUMINISTRO E INSTALACION DE CONTRAZOCALO DE H=15CM DE PORCELANATO COLOR BLANCO HUMO. INCLUYE PEGAMENTO DE ALTA RESISTENCIA, FRAGUA Y CRUZETAS	ML	74.00
04.00.00	COBERTURA Y CIELORRASO		
04.01.00	SUMINISTRO E INSTALACION DE COBERTURA C/PLANCHA ALUZINC ASTM A792/AZ150 4 TRAPECIOS, TERMOACUSTICA NUCLEO POLIURETANO ALTA DENSIDAD, PERALTE 45mm, S=35mm, AZUL, INC. ACCESORIOS DE INSTALACION COMO TAPA CANTO, CORREAS METALICAS, TORNILLO #14X5"-VER ANEXO DETALLES	M2	119.30
04.02.00	SUMINISTRO E INSTALACION DE BALDOSAS DE FIBRA NATURAL DE 0.60M*0.60M E=10MM, INCLUYE LA COLOCACION DE PERFILES METALICOS(PERFILES PERIMETRALES, SECUNDARIOS, PRIMARIOS Y SUSPENSORIOS) PARA LA COLOCACION DE LAS PLANCHAS DE FIBRA NATURAL LA ALTURA ENTRE EL PISO TERMINADO Y EL CIELLORRASO DEBE SER DE 2.80M EN AMBIENTES TODOS LOS AMBIENTES DE LOS SS HH	M2	109.06
05.00.00	PUERTAS Y VENTANAS		
05.01.00	SUMINISTRO E INSTALACION DE PUERTA DOBLE HOJA CONTRAPLACADA DE VANO DE 1.40*2.60M E=45MM DE TRIPLAY LUPUNA DE 6MM PARA PUERTA DE INGRESO.INCLUYE LA INSTALACION DE CERRADURA DE 3 GOLPES, BISAGRAS DE 3", Y BARNIZADO POR AMBOS LADOS (PUERTA Y MARCO)	UND	1.00
05.02.00	SUMINISTRO E INSTALACION DE PUERTA DOBLE HOJA CONTRAPLACADA DE VANO DE 2.00*2.60M E=45MM DE TRIPLAY LUPUNA DE 6MM PARA PUERTA DE INGRESO.INCLUYE LA INSTALACION DE CERRADURA DE 3 GOLPES, BISAGRAS DE 3", Y BARNIZADO POR AMBOS LADOS (PUERTA Y MARCO)	UND	1.00

Página 7 de 14



090056



05.03.00	SUMINISTRO E INSTALACION DE PUERTA DE VIDRIO TEMPLADO LAMINADO DE VANO 2.10*0.90M E=10MM .INCLUYE LA INSTALACION DE CERRADURA TIPO POMO DE ACERO INOXIDABLE, BISAGRAS DE 3", Y TODO MATERIAL NECESARIO PARA SU CORRECTA INSTALACION	UND	2.00
05.04.00	SUMINISTRO E INSTALACION DE VENTANA DE VIDRIO LAMINADO SISTEMA NOVA DE VANO 1.90MX1.60M E=8MM.INCLUYE MARCO DE ALUMINIO, RIELES, PESTILLO Y TODO MATERIAL NECESARIO PARA SU CORRECTA INSTALACION	UND	2.00
05.05.00	SUMINISTRO E INSTALACION DE VENTANA DE VIDRIO LAMINADO SISTEMA NOVA DE VANO DE 3.45MX1.60M E=8MM.INCLUYE MARCO DE ALUMINIO, RIELES, PESTILLO Y TODO MATERIAL NECESARIO PARA SU CORRECTA INSTALACION	UND	1.00
05.06.00	SUMINISTRO E INSTALACION DE VENTANA DE VIDRIO LAMINADO SISTEMA NOVA DE VANO DE 3.35MX1.60M E=8MM.INCLUYE MARCO DE ALUMINIO, RIELES, PESTILLO Y TODO MATERIAL NECESARIO PARA SU CORRECTA INSTALACION	UND	1.00
05.07.00	SUMINISTRO E INSTALACION DE VENTANA DE VIDRIO LAMINADO SISTEMA NOVA DE VANO DE 1.95MX1.60M E=8MM.INCLUYE MARCO DE ALUMINIO, RIELES, PESTILLO Y TODO MATERIAL NECESARIO PARA SU CORRECTA INSTALACION	UND	1.00
05.08.00	SUMINISTRO E INSTALACION DE VENTANA DE VIDRIO LAMINADO SISTEMA NOVA DE VANO DE 2.45MX1.60M E=8MM.INCLUYE MARCO DE ALUMINIO, RIELES, PESTILLO Y TODO MATERIAL NECESARIO PARA SU CORRECTA INSTALACION	UND	1.00

000057

05.09.00	SUMINISTRO E INSTALACION DE VENTANA DE VIDRIO LAMINADO SISTEMA NOVA DE VANO DE 3.55MX1.60M E=8MM. INCLUYE MARCO DE ALUMINIO, RIELES, PESTILLO Y TODO MATERIAL NECESARIO PARA SU CORRECTA INSTALACION	UND	1.00
05.10.00	SUMINISTRO E INSTALACION DE VENTANA ALTA DE VIDRIO LAMINADO SISTEMA NOVA DE VANO DE 1.50MX0.40M E=8MM. INCLUYE MARCO DE ALUMINIO, RIELES, PESTILLO Y TODO MATERIAL NECESARIO PARA SU CORRECTA INSTALACION	UND	2.00
06.00.00	INSTALACIONES ELECTRICAS		
06.01.00	SUMINISTRO E INSTALACION DE PANEL LED CUADRADO DE 0.60MX0.60M(±1.00CM)-3200LM-40W. INCLUYE CABLE ELECTRICO DE 12AWG-THW, TUBERIA CONDUIT PVC 3/4" Y TODO MATERIAL NECESARIO PARA SU CORRECTA INSTALACION	UND	15.00
06.01.01	SUMINISTRO E INSTALACION DE INTERRUPTOR SIMPLE 16A-110V/250V	UND	3.00
06.01.02	SUMINISTRO E INSTALACION DE LLAVE TERMOMAGNETICA DE 2X32A	UND	2.00
06.01.03	SUMINISTRO E INSTALACION DE TABLERO ELECTRICO DE PVC	UND	1.00
06.01.04	SUMINISTRO E INSTALACION DE TOMACORRIENTE DOBLE 16A-110V/250V	UND	12.00
06.01.05	SUMINISTRO E INSTALACION DE PUNTOS DE RED INCLUYE CABLE DE RED ETHERNET, CANALETAS, Y TODO MATERIAL NECESARIO PARA SU CORRECTA INSTALACION	PTO	12.00
06.01.06	SUMINISTRO E INSTALACION DE SALIDA PARA INTERRUPTOR INCLUYE CABLE ELECTRICO DE 12AWG-THW, CAJA RECTANGULAR, TUBERIA CONDUIT PVC 3/4" Y TODO MATERIAL NECESARIO PARA SU CORRECTA INSTALACION	PTO	3.00



090058

06.01.07	SUMINISTRO E INSTALACION DE SALIDA PARA TOMACORRIENTE INCLUYE CABLE ELECTRICO DE 12AWG-THW, CAJA RECTANGULAR, TUBERIA CONDUIT PVC 3/4" Y TODO MATERIAL NECESARIO PARA SU CORRECTA INSTALACION	PTO	12.00
07.00.00	CANAleta PLUVIAL		
07.01.00	SUMINISTRO E INSTALACION DE CANAleta PLUVIAL DE 4", INCLUYE GANCHO DE METALICOS DE SUJECION.	ML	8.30
07.02.00	SUMINISTRO E INSTALACION DE MONTANTE DE TUBO DE PVC DE 3", INCLUYE ABRAZADERAS	ML	3.00



Juan F. FERRO SURCO
CEC 2520
UNIDAD FORMADORA PNP DIREDDOC-PNP

Atq. Juan C. Aviles Arriaga
CAP-9268



Sergio Roldán TORREJÓN URRUTIA
Ingeniero Civil
Unidad Ejecutora de Inversiones
DIREDDOC-DIVADM-PNP

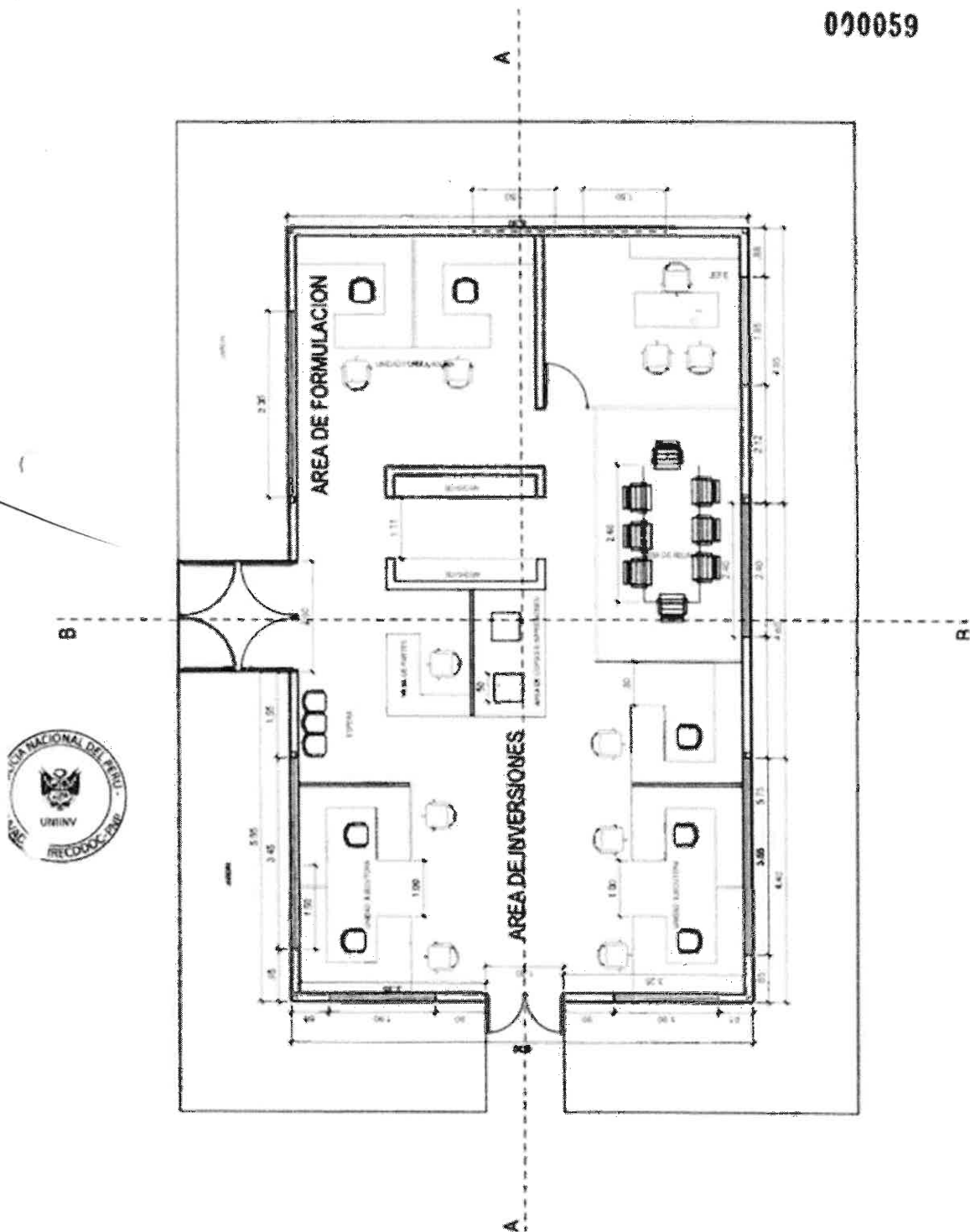



OS-0068743
Esteban HIDALGO VERGARA
MAJOR S PNP
JEFE DE LA UNIDAD EJECUTORA DE INVERSIONES
DIVADM-DIREDDOC-PNP

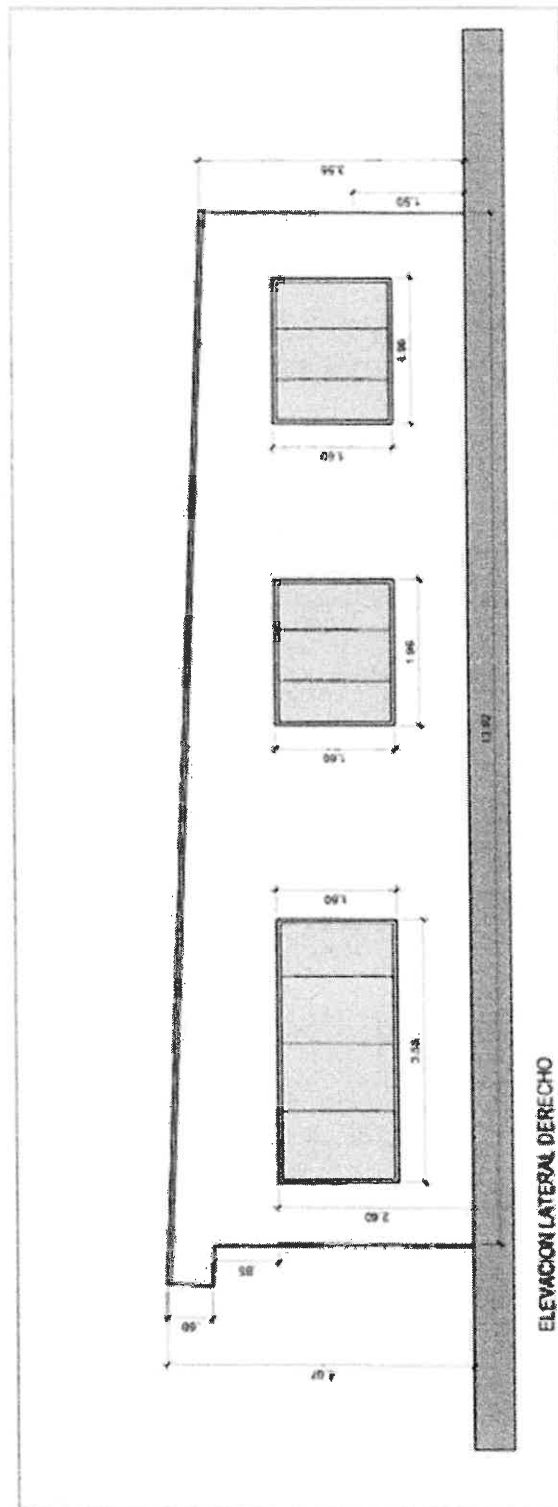

000060

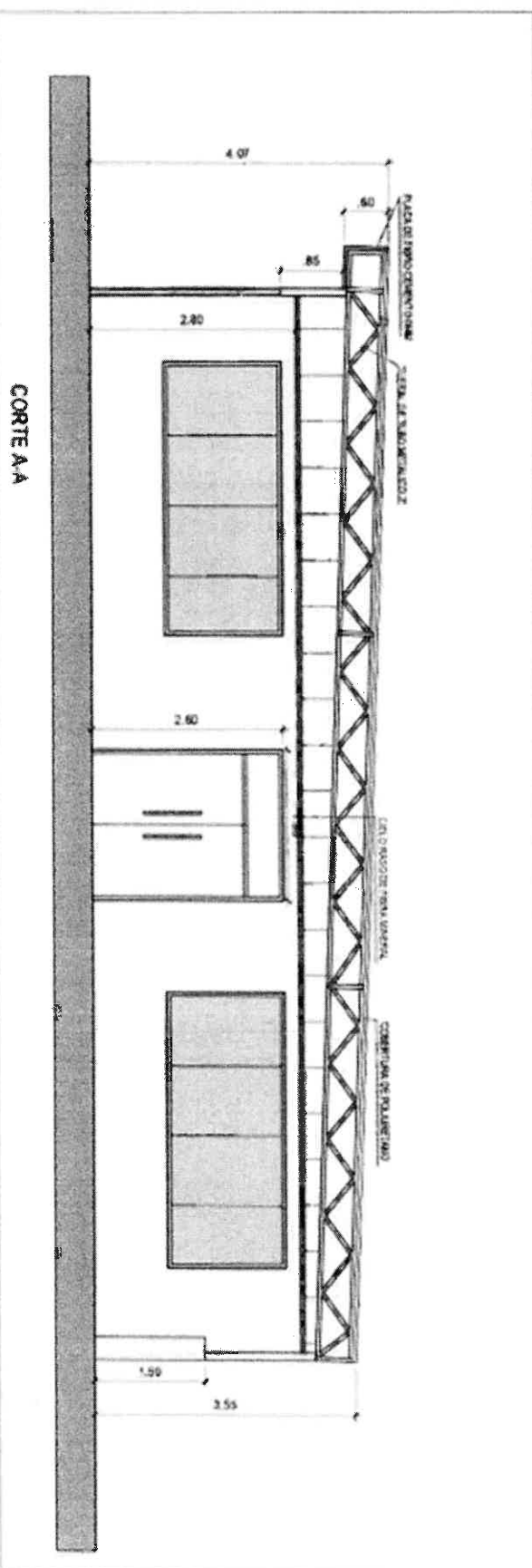

090061



090062

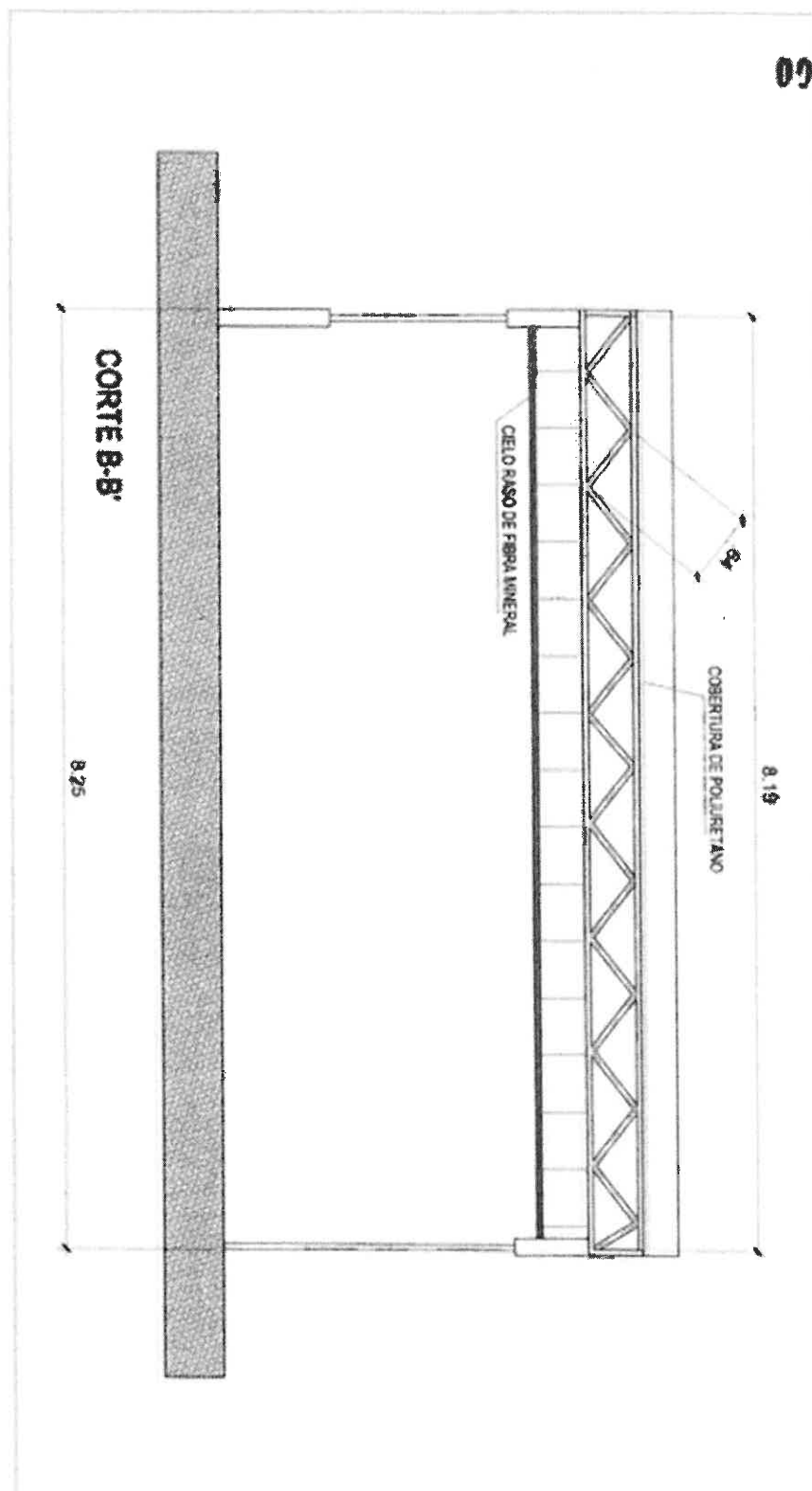

Importante

Para determinar que los postores cuentan con las capacidades necesarias para ejecutar el contrato, el órgano encargado de las contrataciones o el comité de selección, según corresponda, incorpora los requisitos de calificación previstos por el área usuaria en el requerimiento, no pudiendo incluirse requisitos adicionales, ni distintos a los siguientes:

3.2. REQUISITOS DE CALIFICACIÓN (PARA AMBOS ITEM)

B	CAPACIDAD TÉCNICA Y PROFESIONAL
B.3	CALIFICACIONES DEL PERSONAL CLAVE
Para las calificaciones del personal clave se considera los requisitos siguientes:	
B.3.1	FORMACIÓN ACADÉMICA
	<p><u>Requisitos:</u></p> <p><u>Coordinador del Servicio:</u></p> <p>1. Título profesional del personal clave requerido como Ingeniero Civil y/o Arquitecto.</p> <p><u>Supervisor del Servicio:</u></p> <p>2. Título profesional del personal clave requerido como Técnico en Construcción Civil o Edificaciones.</p> <p><u>Jefe del Servicio:</u></p> <p>3. Título profesional del personal clave requerido como Técnico en Soldadura Universal.</p> <p><u>Acreditación:</u></p> <p>1. El Título Profesional del Ingeniero Civil y/o Arquitecto, será verificado por el órgano encargado de las contrataciones o comité de selección, según corresponda, en el Registro Nacional de Grados Académicos y Títulos Profesionales en el portal web de la Superintendencia Nacional de Educación Superior Universitaria - SUNEDU a través del siguiente link: https://enlinea.sunedu.gob.pe/ o en el Registro Nacional de Certificados, Grados y Títulos a cargo del Ministerio de Educación a través del siguiente link : http://www.titulosinstitutos.pe/, según corresponda.</p> <p>En caso el Título Profesional del Ingeniero Civil y/o Arquitecto no se encuentre inscrito en el referido registro, el postor debe presentar la copia del diploma respectivo a fin de acreditar la formación académica requerida.</p> <p>2. El Título Profesional del Técnico en Construcción Civil o Edificaciones, será verificado por el órgano encargado de las contrataciones o comité de selección, según corresponda, en el Registro Nacional de Grados Académicos y Títulos Profesionales en el portal web de la Superintendencia Nacional de Educación Superior Universitaria - SUNEDU a través del siguiente link: https://enlinea.sunedu.gob.pe/ o en el Registro Nacional de Certificados, Grados y Títulos a cargo del Ministerio de Educación a través del siguiente link : http://www.titulosinstitutos.pe/, según corresponda.</p> <p>En caso el Título Profesional del Técnico en Construcción Civil o Edificaciones no se encuentre inscrito en el referido registro, el postor debe presentar la copia del diploma respectivo a fin de acreditar la formación académica requerida.</p> <p>3. El Título Profesional del Técnico en Soldadura Universal, será verificado por el órgano encargado de las contrataciones o comité de selección, según corresponda, en el Registro Nacional de Grados Académicos y Títulos Profesionales en el portal web de la Superintendencia Nacional de Educación Superior Universitaria - SUNEDU a través del siguiente link: https://enlinea.sunedu.gob.pe/ o en el Registro Nacional de Certificados, Grados y Títulos a cargo del Ministerio de Educación a través del siguiente link : http://www.titulosinstitutos.pe/, según corresponda.</p> <p>En caso el Título Profesional del Técnico en Soldadura Universal no se encuentre inscrito en el referido registro, el postor debe presentar la copia del diploma respectivo a fin de acreditar la formación académica requerida.</p>

	<p>Importante para la Entidad</p> <p><i>El postor debe señalar los nombres y apellidos, DNI y profesión del personal clave, así como el nombre de la universidad o institución educativa que expidió el grado o título profesional requerido.</i></p>
<p>B.3.2</p>	<p>CAPACITACIÓN</p> <p><u>Requisitos:</u></p> <p>1. Ingeniero Civil Y/O Arquitecto -Capacitación en Supervisión y/o Residencia de Obras. -Capacitación en Seguridad y Salud en el Trabajo.</p> <p>CURSO DE ESPECIALIZACION DE 120 HORAS LECTIVAS DE CAPACITACION Y LOS DIPLOMADOS DE 120 HORAS DE CAPACITACION.</p> <p><u>Acreditación:</u> Se acredita con copia simple del Certificado y/o Constancia u otro documento según corresponda</p> <p>2. Técnico en Soldadura Universal -Capacitación en Soldadura Especiales Proceso TIG Básico.</p> <p>EL CURSO DE ESPECIALIZACION DEBE TENER NO MENOR A 10 HORAS DE CAPACITACION.</p> <p><u>Acreditación:</u> Se acredita con copia simple del Certificado y/o Constancia u otro documento según corresponda</p> <p>Importante</p> <p><i>Se podrá acreditar la capacitación mediante certificados de estudios de postgrado, considerando que cada crédito del curso que acredita la capacitación equivale a dieciséis (16) horas lectivas, según la normativa de la materia.</i></p>
<p>B.4</p>	<p>EXPERIENCIA DEL PERSONAL CLAVE</p> <p><u>Requisitos:</u></p> <p><u>Coordinador del Servicio:</u></p> <p>1. Ingeniero Civil y/o Arquitecto</p> <p>Experiencia de CINCO AÑOS (05) como mínimo (contabilizados a partir de la obtención de su colegiatura), en servicios de la especialidad, las mismas que corresponden al mantenimiento y/o Remodelación y/o Rehabilitación de servicios de edificaciones, preferentemente en servicios similares a la presente convocatoria (Servicios de infraestructura de locales públicos y/o privados tales como colegios, instituciones educativas públicas y privadas, centros de salud públicos y privados, comisarias, dependencias policiales, dependencias de organismos públicos, centros comerciales, oficinas comerciales y edificios multifamiliares).</p> <p><u>De presentarse experiencia ejecutada paralelamente (traslape), para el cómputo del tiempo de dicha experiencia sólo se considerará una vez el periodo traslapado.</u></p> <p><u>Acreditación:</u></p> <p>La experiencia del personal clave se acreditará con cualquiera de los siguientes documentos: (i) copia simple de contratos y su respectiva conformidad o (ii) constancias o (iii) certificados o (iv) cualquier otra documentación que, de manera fehaciente demuestre la experiencia del personal propuesto.</p> <p><u>Supervisor del Servicio:</u></p> <p>1. Técnico en Construcción Civil o Edificaciones</p> <p>Experiencia de CINCO AÑOS (03) como mínimo en ejecutar y controlar diversas actividades, como lo requerido en la presente convocatoria, contabilizados a partir de la obtención de su título, preferentemente en servicios similares (Servicios de infraestructura de locales públicos y/o privados tales como colegios, instituciones educativas públicas y privadas, centros de salud públicos y privados, comisarias, dependencias policiales, dependencias de organismos públicos, centros comerciales, oficinas comerciales y edificios multifamiliares).</p>

	<p>El presente personal clave tendrá la responsabilidad de la dirección profesional y técnica del proceso y ejecución de las partidas previstas de su especialidad; organizando y dirigiendo la ejecución de cada una de las mismas.</p> <p><u>De presentarse experiencia ejecutada paralelamente (traslape), para el cómputo del tiempo de dicha experiencia sólo se considerará una vez el periodo traslapado.</u></p> <p>Acreditación:</p> <p>La experiencia del personal clave se acreditará con cualquiera de los siguientes documentos: (i) copia simple de contratos y su respectiva conformidad o (ii) constancias o (iii) certificados o (iv) cualquier otra documentación que, de manera fehaciente demuestre la experiencia del personal propuesto.</p> <p>Jefe del Servicio:</p> <p>1. Técnico en Soldaduría Universal Experiencia de CINCO AÑOS (03) como mínimo en ejecutar y controlar diversas actividades, como lo requerido en la presente convocatoria, contabilizados a partir de la obtención de su título, preferentemente en servicios similares (Servicios de infraestructura de locales públicos y/o privados tales como colegios, instituciones educativas públicas y privadas, centros de salud públicos y privados, comisarías, dependencias policiales, dependencias de organismos públicos, centros comerciales, oficinas comerciales y edificios multifamiliares).</p> <p><u>De presentarse experiencia ejecutada paralelamente (traslape), para el cómputo del tiempo de dicha experiencia sólo se considerará una vez el periodo traslapado.</u></p> <p>Acreditación:</p> <p>La experiencia del personal clave se acreditará con cualquiera de los siguientes documentos: (i) copia simple de contratos y su respectiva conformidad o (ii) constancias o (iii) certificados o (iv) cualquier otra documentación que, de manera fehaciente demuestre la experiencia del personal propuesto.</p> <div style="border: 1px solid black; padding: 5px; margin-top: 10px;"> <p>Importante</p> <ul style="list-style-type: none"> Los documentos que acreditan la experiencia deben incluir los nombres y apellidos del personal clave, el cargo desempeñado, el plazo de la prestación indicando el día, mes y año de inicio y culminación, el nombre de la Entidad u organización que emite el documento, la fecha de emisión y nombres y apellidos de quien suscribe el documento En caso los documentos para acreditar la experiencia establezcan el plazo de la experiencia adquirida por el personal clave en meses sin especificar los días se debe considerar el mes completo. Se considerará aquella experiencia que no tenga una antigüedad mayor a veinticinco (25) años anteriores a la fecha de la presentación de ofertas. Al calificar la experiencia del personal, se debe valorar de manera integral los documentos presentados por el postor para acreditar dicha experiencia. En tal sentido, aun cuando en los documentos presentados la denominación del cargo o puesto no coincida literalmente con aquella prevista en las bases, se deberá validar la experiencia si las actividades que realizó el personal corresponden con la función propia del cargo o puesto requerido en las bases. </div>						
C	<p>EXPERIENCIA DEL POSTOR EN LA ESPECIALIDAD</p> <p>Requisitos:</p> <p>El postor debe acreditar un monto facturado acumulado equivalente a:</p> <table border="1" style="width: 100%; border-collapse: collapse; margin-top: 10px;"> <thead> <tr> <th style="width: 10%;">ITEM</th> <th style="width: 55%;">DESCRIPCION</th> <th style="width: 35%;">MONTO FACTURADO EQUIVALENTE A:</th> </tr> </thead> <tbody> <tr> <td style="text-align: center;">ITEM N° 01</td> <td>"SERVICIO DE ACONDICIONAMIENTO DE AMBIENTES DE OFICINAS PARA PERSONAL DE INTELIGENCIA Y AMBIENTES DE DORMITORIOS PARA EL PERSONAL DE SEGURIDAD DE LA DIREDDOC-PNP"</td> <td style="text-align: center;">S/ 635,407.36 (SEISCIENTOS TREINTA Y CINCO MIL CUATROCIENTOS SIETE CON 36/100 SOLES)</td> </tr> </tbody> </table>	ITEM	DESCRIPCION	MONTO FACTURADO EQUIVALENTE A:	ITEM N° 01	"SERVICIO DE ACONDICIONAMIENTO DE AMBIENTES DE OFICINAS PARA PERSONAL DE INTELIGENCIA Y AMBIENTES DE DORMITORIOS PARA EL PERSONAL DE SEGURIDAD DE LA DIREDDOC-PNP"	S/ 635,407.36 (SEISCIENTOS TREINTA Y CINCO MIL CUATROCIENTOS SIETE CON 36/100 SOLES)
ITEM	DESCRIPCION	MONTO FACTURADO EQUIVALENTE A:					
ITEM N° 01	"SERVICIO DE ACONDICIONAMIENTO DE AMBIENTES DE OFICINAS PARA PERSONAL DE INTELIGENCIA Y AMBIENTES DE DORMITORIOS PARA EL PERSONAL DE SEGURIDAD DE LA DIREDDOC-PNP"	S/ 635,407.36 (SEISCIENTOS TREINTA Y CINCO MIL CUATROCIENTOS SIETE CON 36/100 SOLES)					

ITEM N° 02	"SERVICIO DE ACONDICIONAMIENTO DE AMBIENTES DE OFICINAS PARA LA UNIDAD DE INVERSIONES DE LA DIVADM-DIREDDOC-PNP"	S/ 324,444.96 (TRESCIENTO VEINTICUATRO MIL CUATROCIENTOS CUARENTA Y CUATRO CON 96/100 SOLES)
---------------	--	---

por la contratación de servicios iguales o similares al objeto de la convocatoria, durante los ocho (8) años anteriores a la fecha de la presentación de ofertas que se computarán desde la fecha de la conformidad o emisión del comprobante de pago, según corresponda.

En el caso de postores que declaren en el Anexo N° 1 tener la condición de micro y pequeña empresa, se acredita una experiencia de:

ITEM	DESCRIPCION	MONTO FACTURADO EQUIVALENTE A:
ITEM N° 01	"SERVICIO DE ACONDICIONAMIENTO DE AMBIENTES DE OFICINAS PARA PERSONAL DE INTELIGENCIA Y AMBIENTES DE DORMITORIOS PARA EL PERSONAL DE SEGURIDAD DE LA DIREDDOC-PNP"	S/ 79,425.92 (SETENTA Y NUEVE MIL CUATROCIENTOS VEINTICINCO CON 96/100 SOLES)
ITEM N° 02	"SERVICIO DE ACONDICIONAMIENTO DE AMBIENTES DE OFICINAS PARA LA UNIDAD DE INVERSIONES DE LA DIVADM-DIREDDOC-PNP"	S/ 40,555.62 (CUARENTA MIL QUINIENTOS CINCUENTA Y CINCO CON 62/100 SOLES)

por la venta de servicios iguales o similares al objeto de la convocatoria, durante los ocho (8) años anteriores a la fecha de la presentación de ofertas que se computarán desde la fecha de la conformidad o emisión del comprobante de pago, según corresponda. En el caso de consorcios, todos los integrantes deben contar con la condición de micro y pequeña empresa.

➤ Se consideran servicios similares a los siguientes: Intervenciones relacionadas a acondicionamiento y/o adecuación y/o habilitación y/o refacción y/o Remodelación y/o construcción de infraestructura de locales públicos y/o privados tales como colegios, instituciones educativas públicas y privadas, centros de salud públicos y privados, comisarias, dependencias policiales, dependencias de organismos públicos, centros comerciales, oficinas comerciales y edificios multifamiliares.

Acreditación:

Copias simples de contratos u órdenes de servicios y su respectiva conformidad por la prestación efectuada o comprobantes de pagos cuya cancelación se acredite documental y fehacientemente, con voucher de depósito, reporte de estado de cuenta, cualquier otro documento emitido por Entidad del sistema financiero que acredite el abono o mediante cancelación en el mismo comprobante de pago¹⁰, correspondientes a un máximo de veinte (20) contrataciones.

En caso los postores presenten varios comprobantes de pago para acreditar una sola contratación, se debe acreditar que corresponden a dicha contratación; de lo contrario, se asumirá que los comprobantes acreditan contrataciones independientes, en cuyo caso solo se considerará, para la evaluación, las veinte (20) primeras contrataciones indicadas en el **Anexo N° 8** referido a la Experiencia del Postor en la Especialidad. Asimismo, si el postro desea acreditar su experiencia de haber prestado los servicios citados ante una o varias instituciones privadas, adicionalmente deberá presentar copias simples de las facturas debidamente canceladas, en el cual se evidencia la contratación y el pago respectivo.

En el caso de servicios de ejecución periódica, solo se considera como experiencia la parte del contrato

¹⁰ Cabe precisar que, de acuerdo con la **Resolución N° 0065-2018-TCE-S1 del Tribunal de Contrataciones del Estado**:

"... el solo sello de cancelado en el comprobante, cuando ha sido colocado por el propio postor, no puede ser considerado como una acreditación que produzca fehaciencia en relación a que se encuentra cancelado. Admitir ello equivaldría a considerar como válida la sola declaración del postor afirmando que el comprobante de pago ha sido cancelado"

(...)

"Situación diferente se suscita ante el sello colocado por el cliente del postor [sea utilizando el término "cancelado" o "pagado"] supuesto en el cual sí se contaría con la declaración de un tercero que brinde certeza, ante la cual debiera reconocerse la validez de la experiencia".

que haya sido ejecutada durante a la fecha de presentación de ofertas, debiendo adjuntarse copia de las conformidades correspondientes a tal parte o los respectivos comprobantes de pago cancelados.

En los casos que se acredite experiencia adquirida en consorcio, debe presentarse la promesa de consorcio o el contrato de consorcio del cual se desprenda fehacientemente el porcentaje de las obligaciones que se asumió en el contrato presentado; de lo contrario, no se computará la experiencia proveniente de dicho contrato.

Asimismo, cuando se presenten contratos derivados de procesos de selección convocados antes del 20.09.2012, la calificación se ceñirá al método descrito en la Directiva "Participación de Proveedores en Consorcio en las Contrataciones del Estado", debiendo presumirse que el porcentaje de las obligaciones equivale al porcentaje de participación de la promesa de consorcio o del contrato de consorcio. En caso que en dichos documentos no se consigne el porcentaje de participación se presumirá que las obligaciones se ejecutaron en partes iguales.

Si el titular de la experiencia no es el postor, consignar si dicha experiencia corresponde a la matriz en caso que el postor sea sucursal, o fue transmitida por reorganización societaria, debiendo acompañar la documentación sustentatoria correspondiente.

Si el postor acredita experiencia de otra persona jurídica como consecuencia de una reorganización societaria, debe presentar adicionalmente el **Anexo N° 9**.

Cuando en los contratos, órdenes de servicios o comprobantes de pago el monto facturado se encuentre expresado en moneda extranjera, debe indicarse el tipo de cambio venta publicado por la Superintendencia de Banca, Seguros y AFP correspondiente a la fecha de suscripción del contrato, de emisión de la orden de servicios o de cancelación del comprobante de pago, según corresponda.

Sin perjuicio de lo anterior, los postores deben llenar y presentar el **Anexo N° 8** referido a la Experiencia del Postor en la Especialidad

Importante

- *Al calificar la experiencia del postor, se debe valorar de manera integral los documentos presentados por el postor para acreditar dicha experiencia. En tal sentido, aun cuando en los documentos presentados la denominación del objeto contractual no coincida literalmente con el previsto en las bases, se deberá validar la experiencia si las actividades que ejecutó el postor corresponden a la experiencia requerida.*
- *En el caso de consorcios, solo se considera la experiencia de aquellos integrantes que se hayan comprometido, según la promesa de consorcio, a ejecutar el objeto materia de la convocatoria, conforme a la Directiva "Participación de Proveedores en Consorcio en las Contrataciones del Estado".*

Importante

- *Si como resultado de una consulta u observación corresponde precisarse o ajustarse el requerimiento, se solicita la autorización del área usuaria y se pone de conocimiento de tal hecho a la dependencia que aprobó el expediente de contratación, de conformidad con el numeral 72.3 del artículo 72 del Reglamento.*
- *El cumplimiento de las Especificaciones Técnicas se realiza mediante la presentación de una declaración jurada. De ser el caso, adicionalmente la Entidad puede solicitar documentación que acredite el cumplimiento del algún componente de las características y/o requisitos funcionales. Para dicho efecto, consignará de manera detallada los documentos que deben presentar los postores en el literal e) del numeral 2.2.1.1 de esta sección de las bases.*
- *Los requisitos de calificación determinan si los postores cuentan con las capacidades necesarias para ejecutar el contrato, lo que debe ser acreditado documentalmente, y no mediante declaración jurada.*

CAPÍTULO IV FACTORES DE EVALUACIÓN

La evaluación se realiza sobre la base de cien (100) puntos.

Para determinar la oferta con el mejor puntaje y el orden de prelación de las ofertas, se considera lo siguiente:

FACTOR DE EVALUACIÓN	PUNTAJE / METODOLOGÍA PARA SU ASIGNACIÓN
A. PRECIO	
<p><u>Evaluación:</u> Se evaluará considerando el precio ofertado por el postor.</p> <p><u>Acreditación:</u> Se acreditará mediante el documento que contiene el precio de la oferta (Anexo N° 6).</p>	<p>La evaluación consistirá en otorgar el máximo puntaje a la oferta de precio más bajo y otorgar a las demás ofertas puntajes inversamente proporcionales a sus respectivos precios, según la siguiente fórmula:</p> $P_i = \frac{O_m \times PMP}{O_i}$ <p>i = Oferta Pi = Puntaje de la oferta a evaluar Oi = Precio i Om = Precio de la oferta más baja PMP = Puntaje máximo del precio</p> <p>100 puntos</p>

Importante

Los factores de evaluación elaborados por el órgano encargado de las contrataciones o el comité de selección, según corresponda, son objetivos y guardan vinculación, razonabilidad y proporcionalidad con el objeto de la contratación. Asimismo, estos no pueden calificar con puntaje el cumplimiento de las Especificaciones Técnicas ni los requisitos de calificación.

CAPÍTULO V PROFORMA DEL CONTRATO

Importante

Dependiendo del objeto del contrato, de resultar indispensable, puede incluirse cláusulas adicionales o la adecuación de las propuestas en el presente documento, las que en ningún caso pueden contemplar disposiciones contrarias a la normativa vigente ni a lo señalado en este capítulo.

Conste por el presente documento, la contratación del **SERVICIO DE ACONDICIONAMIENTO DE AMBIENTES DE LA DIRECCION DE EDUCACION Y DOCTRINA DE LA PNP**, que celebra de una parte la DIRECCIÓN DE EDUCACIÓN Y DOCTRINA PNP, en adelante LA ENTIDAD, con RUC N° 20381959997, con domicilio legal en Av. Guardia Civil Nro. S/N Urb. La Campiña - Chorrillos - Lima, representada por [...], identificado con DNI N° [...], y de otra parte [...], con RUC N° [...], con domicilio legal en [...], inscrita en la Ficha N° [...] Asiento N° [...] del Registro de Personas Jurídicas de la ciudad de [...], debidamente representado por su Representante Legal, [...], con DNI N° [...], según poder inscrito en la Ficha N° [...], Asiento N° [...] del Registro de Personas Jurídicas de la ciudad de [...], a quien en adelante se le denominará EL CONTRATISTA en los términos y condiciones siguientes:

CLÁUSULA PRIMERA: ANTECEDENTES

Con fecha [...], el órgano encargado de las contrataciones o el comité de selección, según corresponda, adjudicó la buena pro de la **ADJUDICACIÓN SIMPLIFICADA N° 06-2024-DIREDDOC-PNP** para la contratación del **SERVICIO DE ACONDICIONAMIENTO DE AMBIENTES DE LA DIRECCION DE EDUCACION Y DOCTRINA DE LA PNP**, a [INDICAR NOMBRE DEL GANADOR DE LA BUENA PRO], cuyos detalles e importe constan en los documentos integrantes del presente contrato.

CLÁUSULA SEGUNDA: OBJETO

El presente contrato tiene por objeto la contratación del **SERVICIO DE ACONDICIONAMIENTO DE AMBIENTES DE LA DIRECCION DE EDUCACION Y DOCTRINA DE LA PNP**.

CLÁUSULA TERCERA: MONTO CONTRACTUAL

El monto total del presente contrato asciende a [CONSIGNAR MONEDA Y MONTO], que incluye todos los impuestos de Ley.

Este monto comprende el costo del bien, todos los tributos, seguros, transporte, inspecciones, pruebas y, de ser el caso, los costos laborales conforme a la legislación vigente, así como cualquier otro concepto que pueda tener incidencia sobre la ejecución de la prestación materia del presente contrato.

CLÁUSULA CUARTA: DEL PAGO¹¹

LA ENTIDAD se obliga a pagar la contraprestación a EL CONTRATISTA en [INDICAR MONEDA], en [INDICAR EL DETALLE DEL PAGO ÚNICO O PAGOS A CUENTA, SEGÚN CORRESPONDA], luego de la recepción formal y completa de la documentación correspondiente, según lo establecido en el artículo 171 del Reglamento de la Ley de Contrataciones del Estado.

Para tal efecto, el responsable de otorgar la conformidad de la prestación deberá hacerlo en un plazo que no excederá de los siete (7) días de producida la recepción, salvo que se requiera efectuar pruebas que permitan verificar el cumplimiento de la obligación, en cuyo caso la conformidad se emite en un plazo máximo de quince (15) días, bajo responsabilidad de dicho funcionario.

LA ENTIDAD debe efectuar el pago dentro de los diez (10) días calendario siguientes de otorgada la conformidad de los servicios, siempre que se verifiquen las condiciones establecidas en el

¹¹ En cada caso concreto, dependiendo de la naturaleza del contrato, podrá adicionarse la información que resulte pertinente a efectos de generar el pago.

contrato para ello, bajo responsabilidad del funcionario competente.

En caso de retraso en el pago por parte de LA ENTIDAD, salvo que se deba a caso fortuito o fuerza mayor, EL CONTRATISTA tendrá derecho al pago de intereses legales conforme a lo establecido en el artículo 39 de la Ley de Contrataciones del Estado y en el artículo 171 de su Reglamento, los que se computan desde la oportunidad en que el pago debió efectuarse.

CLÁUSULA QUINTA: DEL PLAZO DE LA EJECUCIÓN DE LA PRESTACIÓN

El plazo de ejecución del presente contrato es de [.....], el mismo que se computa desde [CONSIGNAR SI ES DEL DÍA SIGUIENTE DEL PERFECCIONAMIENTO DEL CONTRATO, DESDE LA FECHA QUE SE ESTABLEZCA EN EL CONTRATO O DESDE LA FECHA EN QUE SE CUMPLAN LAS CONDICIONES PREVISTAS EN EL CONTRATO PARA EL INICIO DE LA EJECUCIÓN, DEBIENDO INDICAR LAS MISMAS EN ESTE ÚLTIMO CASO. EN LA MODALIDAD DE LLAVE EN MANO DETALLAR EL PLAZO DE ENTREGA, SU INSTALACIÓN Y PUESTA EN FUNCIONAMIENTO].

CLÁUSULA SEXTA: PARTES INTEGRANTES DEL CONTRATO

El presente contrato está conformado por las bases integradas, la oferta ganadora, así como los documentos derivados del procedimiento de selección que establezcan obligaciones para las partes.

CLÁUSULA SÉTIMA: GARANTÍAS

EL CONTRATISTA entregó al perfeccionamiento del contrato la respectiva garantía incondicional, solidaria, irrevocable, y de realización automática en el país al solo requerimiento, a favor de LA ENTIDAD, por los conceptos, montos y vigencias siguientes:

- De fiel cumplimiento del contrato: [CONSIGNAR EL MONTO], a través de la [INDICAR EL TIPO DE GARANTÍA PRESENTADA] N° [INDICAR NÚMERO DEL DOCUMENTO] emitida por [SEÑALAR EMPRESA QUE LA EMITE]. Monto que es equivalente al diez por ciento (10%) del monto del contrato original, la misma que debe mantenerse vigente hasta la conformidad de la recepción de la prestación.

En el caso que corresponda, consignar lo siguiente:

- Garantía fiel cumplimiento por prestaciones accesorias: [CONSIGNAR EL MONTO], a través de la [INDICAR EL TIPO DE GARANTÍA PRESENTADA] N° [INDICAR NÚMERO DEL DOCUMENTO] emitida por [SEÑALAR EMPRESA QUE LA EMITE], la misma que debe mantenerse vigente hasta el cumplimiento total de las obligaciones garantizadas.

Importante

De conformidad con el artículo 152 del Reglamento, no se constituirá garantía de fiel cumplimiento del contrato ni garantía de fiel cumplimiento por prestaciones accesorias, en contratos cuyos montos sean iguales o menores a doscientos mil Soles (S/ 200,000.00). Dicha excepción también aplica a los contratos derivados de procedimientos de selección por relación de ítems, cuando el monto del ítem adjudicado o la sumatoria de los montos de los ítems adjudicados no supere el monto señalado anteriormente.

CLÁUSULA OCTAVA: EJECUCIÓN DE GARANTÍAS POR FALTA DE RENOVACIÓN

LA ENTIDAD puede solicitar la ejecución de las garantías cuando EL CONTRATISTA no las hubiere renovado antes de la fecha de su vencimiento, conforme a lo dispuesto en el literal a) del numeral 155.1 del artículo 155 del Reglamento de la Ley de Contrataciones del Estado.

CLÁUSULA NOVENA: CONFORMIDAD DE LA PRESTACIÓN DEL SERVICIO

La recepción y conformidad de la prestación se regula por lo dispuesto en el artículo 168 del Reglamento de la Ley de Contrataciones del Estado. La recepción será otorgada por [CONSIGNAR EL ÁREA O UNIDAD ORGÁNICA DE ALMACÉN O LA QUE HAGA SUS VECES] y la conformidad será otorgada por [CONSIGNAR EL ÁREA O UNIDAD ORGÁNICA QUE OTORGARÁ LA CONFORMIDAD] en el plazo máximo de [CONSIGNAR SIETE (7) DÍAS O MÁXIMO QUINCE (15) DÍAS, EN CASO SE REQUIERA EFECTUAR PRUEBAS QUE PERMITAN VERIFICAR EL CUMPLIMIENTO DE LA OBLIGACIÓN] días de producida la recepción.

De existir observaciones, LA ENTIDAD las comunica al CONTRATISTA, indicando claramente el sentido de estas, otorgándole un plazo para subsanar no menor de dos (2) ni mayor de ocho (8) días. Dependiendo de la complejidad o sofisticación de las subsanaciones a realizar el plazo para subsanar no puede ser menor de cinco (5) ni mayor de quince (15) días. Si pese al plazo otorgado, EL CONTRATISTA no cumpliera a cabalidad con la subsanación, LA ENTIDAD puede otorgar al CONTRATISTA periodos adicionales para las correcciones pertinentes. En este supuesto corresponde aplicar la penalidad por mora desde el vencimiento del plazo para subsanar.

Este procedimiento no resulta aplicable cuando los bienes manifiestamente no cumplan con las características y condiciones ofrecidas, en cuyo caso LA ENTIDAD no efectúa la recepción o no otorga la conformidad, según corresponda, debiendo considerarse como no ejecutada la prestación, aplicándose la penalidad que corresponda por cada día de atraso.

CLÁUSULA DÉCIMA: DECLARACIÓN JURADA DEL CONTRATISTA

EL CONTRATISTA declara bajo juramento que se compromete a cumplir las obligaciones derivadas del presente contrato, bajo sanción de quedar inhabilitado para contratar con el Estado en caso de incumplimiento.

CLÁUSULA UNDÉCIMA: RESPONSABILIDAD POR VICIOS OCULTOS

La recepción conforme de la prestación por parte de LA ENTIDAD no enerva su derecho a reclamar posteriormente por defectos o vicios ocultos, conforme a lo dispuesto por los artículos 40 de la Ley de Contrataciones del Estado y 173 de su Reglamento.

El plazo máximo de responsabilidad del contratista es de **[CONSIGNAR TIEMPO EN AÑOS, NO MENOR DE UN (1) AÑO]** año(s) contado a partir de la conformidad otorgada por LA ENTIDAD.

CLÁUSULA DUODÉCIMA: PENALIDADES

Si EL CONTRATISTA incurre en retraso injustificado en la ejecución de las prestaciones objeto del contrato, LA ENTIDAD le aplica automáticamente una penalidad por mora por cada día de atraso, de acuerdo a la siguiente fórmula:

$$\text{Penalidad Diaria} = \frac{0.10 \times \text{monto vigente}}{F \times \text{plazo vigente en días}}$$

Donde:

F = 0.25 para plazos mayores a sesenta (60) días o;

F = 0.40 para plazos menores o iguales a sesenta (60) días.

El retraso se justifica a través de la solicitud de ampliación de plazo debidamente aprobado. Adicionalmente, se considera justificado el retraso, y en consecuencia no se aplica penalidad, cuando EL CONTRATISTA acredite, de modo objetivamente sustentado, que el mayor tiempo transcurrido no le resulta imputable. En este último caso la calificación del retraso como justificado por parte de LA ENTIDAD no da lugar al pago de gastos generales ni costos directos de ningún tipo, conforme el numeral 162.5 del artículo 162 del Reglamento de la Ley de Contrataciones del Estado.

Importante

De haberse previsto establecer penalidades distintas a la penalidad por mora, incluir dichas penalidades, los supuestos de aplicación de penalidad, la forma de cálculo de la penalidad para cada supuesto y el procedimiento mediante el cual se verifica el supuesto a penalizar, conforme el artículo 163 del Reglamento de la Ley de Contrataciones del Estado.

Estas penalidades se deducen de los pagos a cuenta o del pago final, según corresponda; o si fuera necesario, se cobra del monto resultante de la ejecución de la garantía de fiel cumplimiento.

Estos dos (2) tipos de penalidades pueden alcanzar cada una un monto máximo equivalente al diez por ciento (10%) del monto del contrato vigente, o de ser el caso, del ítem que debió ejecutarse.

Cuando se llegue a cubrir el monto máximo de la penalidad por mora o el monto máximo para otras penalidades, de ser el caso, LA ENTIDAD puede resolver el contrato por incumplimiento.

OTRAS PENALIDADES

N°	PENALIDADES	FORMAS DE CALCULO	PROCEDIMIENTO
01	Si el personal no cuenta con los equipos de protección personal EPPs, (casco, guantes, zapatos, zapatos dieléctricos, lentes, chalecos)	0.5% UIT por cada uno del personal que incumpla	Según informe del área usuaria al realizar las visitas inopinadas.
02	El contratista ejecuta actividades y/o trabajos no autorizados por el coordinador	0.5% UIT por cada acción que produzca el incumplimiento	El coordinador del área usuaria al realizar las visitas inopinadas comunica del incidente mediante un informe a la DIVADM DIREDDOC PNP, el cual será comunicado al contratista vía correo electrónico.

CLÁUSULA DÉCIMA TERCERA: RESOLUCIÓN DEL CONTRATO

Cualquiera de las partes puede resolver el contrato, de conformidad con el numeral 32.3 del artículo 32 y artículo 36 de la Ley de Contrataciones del Estado, y el artículo 164 de su Reglamento. De darse el caso, LA ENTIDAD procederá de acuerdo a lo establecido en el artículo 165 del Reglamento de la Ley de Contrataciones del Estado.

CLÁUSULA DÉCIMA CUARTA: RESPONSABILIDAD DE LAS PARTES

Cuando se resuelva el contrato por causas imputables a algunas de las partes, se debe resarcir los daños y perjuicios ocasionados, a través de la indemnización correspondiente. Ello no obsta la aplicación de las sanciones administrativas, penales y pecuniarias a que dicho incumplimiento diere lugar, en el caso que éstas correspondan.

Lo señalado precedentemente no exime a ninguna de las partes del cumplimiento de las demás obligaciones previstas en el presente contrato.

CLÁUSULA DÉCIMA QUINTA: ANTICORRUPCIÓN

EL CONTRATISTA declara y garantiza no haber, directa o indirectamente, o tratándose de una persona jurídica a través de sus socios, integrantes de los órganos de administración, apoderados, representantes legales, funcionarios, asesores o personas vinculadas a las que se refiere el artículo 7 del Reglamento de la Ley de Contrataciones del Estado, ofrecido, negociado o efectuado, cualquier pago o, en general, cualquier beneficio o incentivo ilegal en relación al contrato.

Asimismo, el CONTRATISTA se obliga a conducirse en todo momento, durante la ejecución del contrato, con honestidad, probidad, veracidad e integridad y de no cometer actos ilegales o de corrupción, directa o indirectamente o a través de sus socios, accionistas, participacionistas, integrantes de los órganos de administración, apoderados, representantes legales, funcionarios, asesores y personas vinculadas a las que se refiere el artículo 7 del Reglamento de la Ley de Contrataciones del Estado.

Además, EL CONTRATISTA se compromete a i) comunicar a las autoridades competentes, de manera directa y oportuna, cualquier acto o conducta ilícita o corrupta de la que tuviera conocimiento; y ii) adoptar medidas técnicas, organizativas y/o de personal apropiadas para evitar los referidos actos o prácticas.

Finalmente, EL CONTRATISTA se compromete a no colocar a los funcionarios públicos con los que deba interactuar, en situaciones reñidas con la ética. En tal sentido, reconoce y acepta la prohibición de ofrecerles a éstos cualquier tipo de obsequio, donación, beneficio y/o gratificación, ya sea de bienes o servicios, cualquiera sea la finalidad con la que se lo haga.

CLÁUSULA DÉCIMA SEXTA: MARCO LEGAL DEL CONTRATO

Sólo en lo no previsto en este contrato, en la Ley de Contrataciones del Estado y su Reglamento, en las directivas que emita el OSCE y demás normativa especial que resulte aplicable, serán de aplicación supletoria las disposiciones pertinentes del Código Civil vigente, cuando corresponda, y demás normas de derecho privado.

CLÁUSULA DÉCIMA SÉTIMA: SOLUCIÓN DE CONTROVERSIAS¹²

Las controversias que surjan entre las partes durante la ejecución del contrato se resuelven mediante conciliación o arbitraje, según el acuerdo de las partes.

Cualquiera de las partes tiene derecho a iniciar el arbitraje a fin de resolver dichas controversias dentro del plazo de caducidad previsto en la Ley de Contrataciones del Estado y su Reglamento.

Facultativamente, cualquiera de las partes tiene el derecho a solicitar una conciliación dentro del plazo de caducidad correspondiente, según lo señalado en el artículo 224 del Reglamento de la Ley de Contrataciones del Estado, sin perjuicio de recurrir al arbitraje, en caso no se llegue a un acuerdo entre ambas partes o se llegue a un acuerdo parcial. Las controversias sobre nulidad del contrato solo pueden ser sometidas a arbitraje.

El Laudo arbitral emitido es inapelable, definitivo y obligatorio para las partes desde el momento de su notificación, según lo previsto en el numeral 45.21 del artículo 45 de la Ley de Contrataciones del Estado.

CLÁUSULA DÉCIMA OCTAVA: FACULTAD DE ELEVAR A ESCRITURA PÚBLICA

Cualquiera de las partes puede elevar el presente contrato a Escritura Pública corriendo con todos los gastos que demande esta formalidad.

CLÁUSULA DÉCIMA NOVENA: DOMICILIO PARA EFECTOS DE LA EJECUCIÓN CONTRACTUAL

Las partes declaran el siguiente domicilio para efecto de las notificaciones que se realicen durante la ejecución del presente contrato:

DOMICILIO DE LA ENTIDAD: Av. Guardia Civil Nro. S/N Urb. La Campiña (ESCUELA DE OFICIALES PNP) LIMA – LIMA – CHORRILLOS

DOMICILIO DEL CONTRATISTA: [CONSIGNAR EL DOMICILIO SEÑALADO POR EL POSTOR GANADOR DE LA BUENA PRO AL PRESENTAR LOS REQUISITOS PARA EL PERFECCIONAMIENTO DEL CONTRATO]

La variación del domicilio aquí declarado de alguna de las partes debe ser comunicada a la otra parte, formalmente y por escrito, con una anticipación no menor de quince (15) días calendario.

De acuerdo con las bases integradas, la oferta y las disposiciones del presente contrato, las partes lo firman por duplicado en señal de conformidad en la ciudad de [.....] al [CONSIGNAR FECHA].

"LA ENTIDAD"

"EL CONTRATISTA"

Importante

Este documento puede firmarse digitalmente si ambas partes cuentan con firma digital, según la Ley N° 27269, Ley de Firmas y Certificados Digitales¹³.

¹² De acuerdo con el numeral 225.3 del artículo 225 del Reglamento, las partes pueden recurrir al arbitraje ad hoc cuando las controversias deriven de procedimientos de selección cuyo valor estimado sea menor o igual a cinco millones con 00/100 soles (S/ 5 000 000,00).

¹³ Para mayor información sobre la normativa de firmas y certificados digitales ingresar a: <https://www.indecopi.gob.pe/web/firmas-digitales/firmar-y-certificados-digitales>

ANEXOS

ANEXO N° 1

DECLARACIÓN JURADA DE DATOS DEL POSTOR

Señores

ÓRGANO ENCARGADO DE LAS CONTRATACIONES
ADJUDICACIÓN SIMPLIFICADA N° 06-2024-DIREDDOC-PNP
Presente.-

El que se suscribe, [...], postor y/o Representante Legal de [CONSIGNAR EN CASO DE SER PERSONA JURÍDICA], identificado con [CONSIGNAR TIPO DE DOCUMENTO DE IDENTIDAD] N° [CONSIGNAR NÚMERO DE DOCUMENTO DE IDENTIDAD], con poder inscrito en la localidad de [CONSIGNAR EN CASO DE SER PERSONA JURÍDICA] en la Ficha N° [CONSIGNAR EN CASO DE SER PERSONA JURÍDICA] Asiento N° [CONSIGNAR EN CASO DE SER PERSONA JURÍDICA], **DECLARO BAJO JURAMENTO** que la siguiente información se sujeta a la verdad:

Nombre, Denominación o Razón Social :				
Domicilio Legal :				
RUC :		Teléfono(s) :		
MYPE ¹⁴		Sí	No	
Correo electrónico :				

Autorización de notificación por correo electrónico:

Autorizo que se notifiquen al correo electrónico indicado las siguientes actuaciones:

1. Solicitud de la descripción a detalle de todos los elementos constitutivos de la oferta.
2. Solicitud de subsanación de los requisitos para perfeccionar el contrato.
3. Solicitud al postor que ocupó el segundo lugar en el orden de prelación para presentar los documentos para perfeccionar el contrato.
4. Respuesta a la solicitud de acceso al expediente de contratación.
5. Notificación de la orden de servicios¹⁵

Asimismo, me comprometo a remitir la confirmación de recepción, en el plazo máximo de dos (2) días hábiles de recibida la comunicación.

[CONSIGNAR CIUDAD Y FECHA]

.....
Firma, Nombres y Apellidos del postor o Representante legal, según corresponda

Importante

La notificación dirigida a la dirección de correo electrónico consignada se entenderá válidamente efectuada cuando la Entidad reciba acuse de recepción.

Importante

¹⁴ Esta información será verificada por la Entidad en la página web del Ministerio de Trabajo y Promoción del Empleo en la sección consulta de empresas acreditadas en el REMYPE en el link <http://www2.trabajo.gob.pe/servicios-en-linea-2-2/> y se tendrá en cuenta en caso de empate, conforme a lo previsto en el artículo 91 del Reglamento.

¹⁵ Cuando el monto del valor estimado del procedimiento o del ítem no supere los doscientos mil Soles (S/ 200,000.00), en caso se haya optado por perfeccionar el contrato con una orden de compra.

Cuando se trate de consorcios, la declaración jurada es la siguiente:

ANEXO N° 1

DECLARACIÓN JURADA DE DATOS DEL POSTOR

Señores

ÓRGANO ENCARGADO DE LAS CONTRATACIONES

ADJUDICACIÓN SIMPLIFICADA N° 06-2024-DIREDDOC-PNP

Presente.-

El que se suscribe, [...], representante común del consorcio [CONSIGNAR EL NOMBRE DEL CONSORCIO], identificado con [CONSIGNAR TIPO DE DOCUMENTO DE IDENTIDAD] N° [CONSIGNAR NÚMERO DE DOCUMENTO DE IDENTIDAD], **DECLARO BAJO JURAMENTO** que la siguiente información se sujeta a la verdad:

Datos del consorciado 1				
Nombre, Denominación o Razón Social :				
Domicilio Legal :				
RUC :	Teléfono(s) :			
MYPE ¹⁶		Sí		No
Correo electrónico :				

Datos del consorciado 2				
Nombre, Denominación o Razón Social :				
Domicilio Legal :				
RUC :	Teléfono(s) :			
MYPE ¹⁷		Sí		No
Correo electrónico :				

Datos del consorciado ...				
Nombre, Denominación o Razón Social :				
Domicilio Legal :				
RUC :	Teléfono(s) :			
MYPE ¹⁸		Sí		No
Correo electrónico :				

Autorización de notificación por correo electrónico:

Correo electrónico del consorcio:

Autorizo que se notifiquen al correo electrónico indicado las siguientes actuaciones:

1. Solicitud de la descripción a detalle de todos los elementos constitutivos de la oferta.
2. Solicitud de subsanación de los requisitos para perfeccionar el contrato.
3. Solicitud al postor que ocupó el segundo lugar en el orden de prelación para presentar los documentos para perfeccionar el contrato.

¹⁶ Esta información será verificada por la Entidad en la página web del Ministerio de Trabajo y Promoción del Empleo en la sección consulta de empresas acreditadas en el REMYPE en el link <http://www2.trabajo.gob.pe/servicios-en-linea-2-2/> y se tendrá en cuenta en caso de empate, conforme a lo previsto en el artículo 91 del Reglamento. Para dicho efecto, todos los integrantes del consorcio deben acreditar la condición de micro o pequeña empresa.

¹⁷ Ibídem.

¹⁸ Ibídem.

4. Respuesta a la solicitud de acceso al expediente de contratación.
5. Notificación de la orden de servicios¹⁹

Asimismo, me comprometo a remitir la confirmación de recepción, en el plazo máximo de dos (2) días hábiles de recibida la comunicación.

[CONSIGNAR CIUDAD Y FECHA]

.....
**Firma, Nombres y Apellidos del representante
común del consorcio**

Importante

La notificación dirigida a la dirección de correo electrónico consignada se entenderá válidamente efectuada cuando la Entidad reciba acuse de recepción.

¹⁹ Cuando el monto del valor estimado del procedimiento o del ítem no supere los doscientos mil Soles (S/ 200,000.00), en caso se haya optado por perfeccionar el contrato con una orden de compra.

ANEXO N° 2

**DECLARACIÓN JURADA
(ART. 52 DEL REGLAMENTO DE LA LEY DE CONTRATACIONES DEL ESTADO)**

Señores

ÓRGANO ENCARGADO DE LAS CONTRATACIONES

ADJUDICACIÓN SIMPLIFICADA N° 06-2024-DIREDDOC-PNP Presente.-

Mediante el presente el suscrito, postor y/o Representante Legal de [CONSIGNAR EN CASO DE SER PERSONA JURÍDICA], declaro bajo juramento:

- i. No haber incurrido y me obligo a no incurrir en actos de corrupción, así como a respetar el principio de integridad.
- ii. No tener impedimento para postular en el procedimiento de selección ni para contratar con el Estado, conforme al artículo 11 de la Ley de Contrataciones del Estado.
- iii. Conocer las sanciones contenidas en la Ley de Contrataciones del Estado y su Reglamento, así como las disposiciones aplicables de la Ley N° 27444, Ley del Procedimiento Administrativo General.
- iv. Participar en el presente proceso de contratación en forma independiente sin mediar consulta, comunicación, acuerdo, arreglo o convenio con ningún proveedor; y, conocer las disposiciones del Decreto Legislativo N° 1034, Decreto Legislativo que aprueba la Ley de Represión de Conductas Anticompetitivas.
- v. Conocer, aceptar y someterme a las bases, condiciones y reglas del procedimiento de selección.
- vi. Ser responsable de la veracidad de los documentos e información que presento en el presente procedimiento de selección.
- vii. Comprometerme a mantener la oferta presentada durante el procedimiento de selección y a perfeccionar el contrato, en caso de resultar favorecido con la buena pro.

[CONSIGNAR CIUDAD Y FECHA]

.....
**Firma, Nombres y Apellidos del postor o
Representante legal, según corresponda**

Importante

En el caso de consorcios, cada integrante debe presentar esta declaración jurada, salvo que sea presentada por el representante común del consorcio.

ANEXO N° 3

DECLARACIÓN JURADA DE CUMPLIMIENTO DE LAS ESPECIFICACIONES TÉCNICAS

Señores

ÓRGANO ENCARGADO DE LAS CONTRATACIONES

ADJUDICACIÓN SIMPLIFICADA N° 06-2024-DIREDDOC-PNP

Presente.-

Es grato dirigirme a usted, para hacer de su conocimiento que luego de haber examinado las bases y demás documentos del procedimiento de la referencia y, conociendo todos los alcances y las condiciones detalladas en dichos documentos, el postor que suscribe ofrece el **SERVICIO DE ACONDICIONAMIENTO DE AMBIENTES DE LA DIRECCION DE EDUCACION Y DOCTRINA DE LA PNP**, de conformidad con los Términos de Referencia que se indican en el numeral 3.1 del Capítulo III de la sección específica de las bases y los documentos del procedimiento.

[CONSIGNAR CIUDAD Y FECHA]

.....
**Firma, Nombres y Apellidos del postor o
Representante legal o común, según corresponda**

Importante

Adicionalmente, puede requerirse la presentación de documentación que acredite el cumplimiento de las especificaciones técnicas, conforme a lo indicado en el acápite relacionado al contenido de las ofertas de la presente sección de las bases.

ANEXO N° 4

DECLARACIÓN JURADA DE PLAZO DE ENTREGA

Señores
ÓRGANO ENCARGADO DE LAS CONTRATACIONES
ADJUDICACIÓN SIMPLIFICADA N° 06-2024-DIREDDOC-PNP
Presente.-

Mediante el presente, con pleno conocimiento de las condiciones que se exigen en las bases del procedimiento de la referencia, me comprometo a prestar el servicio objeto del presente procedimiento de selección en el plazo de **[CONSIGNAR EL PLAZO OFERTADO]**.

[CONSIGNAR CIUDAD Y FECHA]

.....
Firma, Nombres y Apellidos del postor o
Representante legal o común, según corresponda

ANEXO N° 5

PROMESA DE CONSORCIO

(Sólo para el caso en que un consorcio se presente como postor)

Señores

ÓRGANO ENCARGADO DE LAS CONTRATACIONES

ADJUDICACIÓN SIMPLIFICADA N° 06-2024-DIREDDOC-PNP

Presente.-

Los suscritos declaramos expresamente que hemos convenido en forma irrevocable, durante el lapso que dure el procedimiento de selección, para presentar una oferta conjunta a la **ADJUDICACIÓN SIMPLIFICADA N° 06-2024-DIREDDOC-PNP**.

Asimismo, en caso de obtener la buena pro, nos comprometemos a formalizar el contrato de consorcio, de conformidad con lo establecido por el artículo 140 del Reglamento de la Ley de Contrataciones del Estado, bajo las siguientes condiciones:

- a) Integrantes del consorcio
 1. [NOMBRE, DENOMINACIÓN O RAZÓN SOCIAL DEL CONSORCIADO 1].
 2. [NOMBRE, DENOMINACIÓN O RAZÓN SOCIAL DEL CONSORCIADO 2].
- b) Designamos a [CONSIGNAR NOMBRES Y APELLIDOS DEL REPRESENTANTE COMÚN], identificado con [CONSIGNAR TIPO DE DOCUMENTO DE IDENTIDAD] N° [CONSIGNAR NÚMERO DE DOCUMENTO DE IDENTIDAD], como representante común del consorcio para efectos de participar en todos los actos referidos al procedimiento de selección, suscripción y ejecución del contrato correspondiente con [CONSIGNAR NOMBRE DE LA ENTIDAD].

Asimismo, declaramos que el representante común del consorcio no se encuentra impedido, inhabilitado ni suspendido para contratar con el Estado.

- c) Fijamos nuestro domicilio legal común en [.....].
- d) Las obligaciones que corresponden a cada uno de los integrantes del consorcio son las siguientes:

1. OBLIGACIONES DE [NOMBRE, DENOMINACIÓN O RAZÓN SOCIAL DEL CONSORCIADO 1] [%]²⁰

[DESCRIBIR LAS OBLIGACIONES DEL CONSORCIADO 1]

2. OBLIGACIONES DE [NOMBRE, DENOMINACIÓN O RAZÓN SOCIAL DEL CONSORCIADO 2] [%]²¹

[DESCRIBIR LAS OBLIGACIONES DEL CONSORCIADO 2]

TOTAL OBLIGACIONES

100%²²

[CONSIGNAR CIUDAD Y FECHA]

²⁰ Consignar únicamente el porcentaje total de las obligaciones, el cual debe ser expresado en número entero, sin decimales.

²¹ Consignar únicamente el porcentaje total de las obligaciones, el cual debe ser expresado en número entero, sin decimales.

²² Este porcentaje corresponde a la sumatoria de los porcentajes de las obligaciones de cada uno de los integrantes del consorcio.

.....
Consortiado 1
Nombres, apellidos y firma del Consortiado 1
o de su Representante Legal
Tipo y N° de Documento de Identidad

.....
Consortiado 2
Nombres, apellidos y firma del Consortiado 2
o de su Representante Legal
Tipo y N° de Documento de Identidad

Importante

De conformidad con el artículo 52 del Reglamento, las firmas de los integrantes del consorcio deben ser legalizadas.

ANEXO N° 6

PRECIO DE LA OFERTA

Señores

ÓRGANO ENCARGADO DE LAS CONTRATACIONES

ADJUDICACIÓN SIMPLIFICADA N° 06-2024-DIREDDOC-PNP

Presente.-

Es grato dirigirme a usted, para hacer de su conocimiento que, de acuerdo con las bases, mi oferta es la siguiente:

CONCEPTO	PRECIO TOTAL
TOTAL	

El precio de la oferta [CONSIGNAR LA MONEDA DE LA CONVOCATORIA] incluye todos los tributos, seguros, transporte, inspecciones, pruebas y, de ser el caso, los costos laborales conforme a la legislación vigente, así como cualquier otro concepto que pueda tener incidencia sobre el costo del bien a contratar; excepto la de aquellos postores que gocen de alguna exoneración legal, no incluirán en el precio de su oferta los tributos respectivos.

[CONSIGNAR CIUDAD Y FECHA]

.....
**Firma, Nombres y Apellidos del postor o
Representante legal o común, según corresponda**

Importante

- *El postor debe consignar el precio total de la oferta, sin perjuicio que, de resultar favorecido con la buena pro, presente el detalle de precios unitarios para el perfeccionamiento del contrato.*
- *El postor que goce de alguna exoneración legal, debe indicar que su oferta no incluye el tributo materia de la exoneración, debiendo incluir el siguiente texto:*

"Mi oferta no incluye [CONSIGNAR EL TRIBUTO MATERIA DE LA EXONERACIÓN]".

ANEXO N° 8

EXPERIENCIA DEL POSTOR EN LA ESPECIALIDAD

Señores
ÓRGANO ENCARGADO DE LAS CONTRATACIONES
ADJUDICACIÓN SIMPLIFICADA N° 06-2024-DIREDDOC-PNP
Presente.-

Mediante el presente, el suscrito detalla la siguiente EXPERIENCIA EN LA ESPECIALIDAD:

N°	CLIENTE	OBJETO DEL CONTRATO	N° CONTRATO / O/S / COMPROBANTE DE PAGO	FECHA DEL CONTRATO O CP ²³	FECHA DE LA CONFORMIDAD DE SER EL CASO ²⁴	EXPERIENCIA PROVENIENTE ²⁵ DE:	MONEDA	IMPORTE ²⁶	TIPO DE CAMBIO VENTA ²⁷	MONTO FACTURADO ACUMULADO ²⁸
1										
2										
3										
4										

²³ Se refiere a la fecha de suscripción del contrato, de la emisión de la Orden de Servicios o de cancelación del comprobante de pago, según corresponda.

²⁴ Únicamente, cuando la fecha del perfeccionamiento del contrato, sea previa a los ocho (8) años anteriores a la fecha de presentación de ofertas, caso en el cual el postor debe acreditar que la conformidad se emitió dentro de dicho periodo.

²⁵ Si el titular de la experiencia no es el postor, consignar si dicha experiencia corresponde a la matriz en caso que el postor sea sucursal, o fue transmitida por reorganización societaria, debiendo acompañar la documentación sustentatoria correspondiente. Al respecto, según la Opinión N° 216-2017/DTN "Considerando que la sociedad matriz y la sucursal constituyen la misma persona jurídica, la sucursal puede acreditar como suya la experiencia de su matriz". Del mismo modo, según lo previsto en la Opinión N° 010-2013/DTN, "... en una operación de reorganización societaria que comprende tanto una fusión como una escisión, la sociedad resultante podrá acreditar como suya la experiencia de la sociedad incorporada o absorbida, que se extingue producto de la fusión; asimismo, si en virtud de la escisión se transfiere un bloque patrimonial consistente en una línea de negocio completa, la sociedad resultante podrá acreditar como suya la experiencia de la sociedad escindida, correspondiente a la línea de negocio transmitida. De esta manera, la sociedad resultante podrá emplear la experiencia transmitida, como consecuencia de la reorganización societaria antes descrita, en los futuros procesos de selección en los que participe".

²⁶ Se refiere al monto del contrato ejecutado incluido adicionales y reducciones, de ser el caso.

²⁷ El tipo de cambio venta debe corresponder al publicado por la SBS correspondiente a la fecha de suscripción del contrato, de la emisión de la Orden de Compra o de cancelación del comprobante de pago, según corresponda.

²⁸ Consignar en la moneda establecida en las bases.

N°	CLIENTE	OBJETO DEL CONTRATO	N° CONTRATO / O/S / COMPROBANTE DE PAGO	FECHA DEL CONTRATO O CP ²³	FECHA DE LA CONFORMIDAD DE SER EL CASO ²⁴	EXPERIENCIA PROVENIENTE ²⁵ DE:	MONEDA	IMPORTE ²⁶	TIPO DE CAMBIO VENTA ²⁷	MONTO FACTURADO ACUMULADO ²⁸
5										
6										
7										
8										
9										
10										
...										
20										
TOTAL										

[CONSIGNAR CIUDAD Y FECHA]

.....
Firma, Nombres y Apellidos del postor o
Representante legal o común, según corresponda

ANEXO N° 9

**DECLARACIÓN JURADA
(NUMERAL 49.4 DEL ARTÍCULO 49 DEL REGLAMENTO)**

Señores
**ÓRGANO ENCARGADO DE LAS CONTRATACIONES
ADJUDICACIÓN SIMPLIFICADA N° 06-2024-DIREDDOC-PNP
Presente.-**

Mediante el presente el suscrito, postor y/o Representante Legal de [CONSIGNAR EN CASO DE SER PERSONA JURÍDICA], declaro que la experiencia que acredito de la empresa [CONSIGNAR LA DENOMINACIÓN DE LA PERSONA JURÍDICA] como consecuencia de una reorganización societaria, no se encuentra en el supuesto establecido en el numeral 49.4 del artículo 49 del Reglamento.

[CONSIGNAR CIUDAD Y FECHA]

.....
**Firma, Nombres y Apellidos del postor o
Representante legal, según corresponda**

Importante

A efectos de cautelar la veracidad de esta declaración, el postor puede verificar la información de la Relación de Proveedores Sancionados por el Tribunal de Contrataciones del Estado con Sanción Vigente en <http://portal.osce.gob.pe/mp/content/relación-de-proveedores-sancionados>.

También le asiste dicha facultad al órgano encargado de las contrataciones o al órgano de la Entidad al que se le haya asignado la función de verificación de la oferta presentada por el postor ganador de la buena pro.

ANEXO N° 10

SOLICITUD DE BONIFICACIÓN DEL CINCO POR CIENTO (5%) POR TENER LA CONDICIÓN DE MICRO Y PEQUEÑA EMPRESA

Señores

**ÓRGANO ENCARGADO DE LAS CONTRATACIONES
ADJUDICACIÓN SIMPLIFICADA N° 06-2024-DIREDDOC-PNP
Presente.-**

Mediante el presente el suscrito, postor y/o Representante legal de [CONSIGNAR EN CASO DE SER PERSONA JURÍDICA], solicito la asignación de la bonificación del cinco por ciento (5%) sobre el puntaje total obtenido, debido a que mi representada cuenta con la condición de micro y pequeña empresa.

[CONSIGNAR CIUDAD Y FECHA]

.....
**Firma, Nombres y Apellidos del postor o
Representante legal o común, según corresponda**

Importante

- Para asignar la bonificación, el órgano encargado de las contrataciones o comité de selección, según corresponda, verifica la página web del Ministerio de Trabajo y Promoción del Empleo en la sección consulta de empresas acreditadas en el REMYPE en el link <http://www2.trabajo.gob.pe/servicios-en-linea-2-2/>.
- Para que un consorcio pueda acceder a la bonificación, cada uno de sus integrantes debe cumplir con la condición de micro y pequeña empresa.

ANEXO N° 11

**AUTORIZACIÓN DE NOTIFICACIÓN DE LA DECISIÓN DE LA ENTIDAD SOBRE LA
SOLICITUD DE AMPLIACIÓN DE PLAZO MEDIANTE MEDIOS ELECTRÓNICOS DE
COMUNICACIÓN**

(DOCUMENTO A PRESENTAR EN EL PERFECCIONAMIENTO DEL CONTRATO)

Señores

**ÓRGANO ENCARGADO DE LAS CONTRATACIONES
ADJUDICACIÓN SIMPLIFICADA N° 06-2024-DIREDDOC-PNP
Presente.-**

El que se suscribe, [.....], postor adjudicado y/o Representante Legal de [CONSIGNAR EN CASO DE SER PERSONA JURÍDICA], identificado con [CONSIGNAR TIPO DE DOCUMENTO DE IDENTIDAD] N° [CONSIGNAR NÚMERO DE DOCUMENTO DE IDENTIDAD], autorizo que durante la ejecución del contrato se me notifique al correo electrónico [INDICAR EL CORREO ELECTRÓNICO] lo siguiente:

- ✓ Notificación de la decisión de la Entidad respecto a la solicitud de ampliación de plazo.

[CONSIGNAR CIUDAD Y FECHA]

.....
**Firma, Nombres y Apellidos del postor o
Representante legal o común, según
corresponda**

Importante

La notificación de la decisión de la Entidad respecto a la solicitud de ampliación de plazo se efectúa por medios electrónicos de comunicación, siempre que se cuente con la autorización correspondiente y sea posible obtener un acuse de recibo a través del mecanismo utilizado.