

BASES ESTÁNDAR DE ADJUDICACIÓN SIMPLIFICADA PARA LA CONTRATACIÓN DEL SERVICIO DE CONSULTORÍA DE OBRA

Aprobado mediante Directiva N° 001-2019-OSCE/CD



SUB DIRECCIÓN DE NORMATIVIDAD – DIRECCIÓN TÉCNICO NORMATIVA
ORGANISMO SUPERVISOR DE LAS CONTRATACIONES DEL ESTADO - OSCE

SIMBOLOGÍA UTILIZADA:

N°	Símbolo	Descripción
1	[ABC] / [.....]	La información solicitada dentro de los corchetes sombreados debe ser completada por la Entidad durante la elaboración de las bases.
2	[ABC] / [.....]	Es una indicación, o información que deberá ser completada por la Entidad con posterioridad al otorgamiento de la buena pro para el caso específico de la elaboración de la PROFORMA DEL CONTRATO; o por los proveedores, en el caso de los ANEXOS de la oferta.
3	<div>Importante</div> <ul style="list-style-type: none"> • Abc 	Se refiere a consideraciones importantes a tener en cuenta por el órgano encargado de las contrataciones o comité de selección, según corresponda y por los proveedores.
4	<div>Advertencia</div> <ul style="list-style-type: none"> • Abc 	Se refiere a advertencias a tener en cuenta por el órgano encargado de las contrataciones o comité de selección, según corresponda y por los proveedores.
5	<div>Importante para la Entidad</div> <ul style="list-style-type: none"> • Xyz 	Se refiere a consideraciones importantes a tener en cuenta por el órgano encargado de las contrataciones o comité de selección, según corresponda y deben ser eliminadas una vez culminada la elaboración de las bases.

CARACTERÍSTICAS DEL DOCUMENTO:

Las bases estándar deben ser elaboradas en formato WORD, y deben tener las siguientes características:

N°	Características	Parámetros
1	Márgenes	Superior : 2.5 cm Inferior: 2.5 cm Izquierda: 2.5 cm Derecha: 2.5 cm
2	Fuente	Arial
3	Estilo de Fuente	Normal: Para el contenido en general Cursiva: Para el encabezado y pie de página Para las Consideraciones importantes (Ítem 3 del cuadro anterior)
4	Color de Fuente	Automático: Para el contenido en general Azul : Para las Consideraciones importantes (Ítem 3 del cuadro anterior)
5	Tamaño de Letra	16 : Para las dos primeras hojas de las Secciones General y Específica 11 : Para el nombre de los Capítulos. 10 : Para el cuerpo del documento en general 9 : Para el encabezado y pie de página Para el contenido de los cuadros, pudiendo variar, según la necesidad 8 : Para las Notas al pie
6	Alineación	Justificada: Para el contenido en general y notas al pie. Centrada : Para la primera página, los títulos de las Secciones y nombres de los Capítulos)
7	Interlineado	Sencillo
8	Espaciado	Anterior : 0 Posterior : 0
9	Subrayado	Para los nombres de las Secciones y para resaltar o hacer hincapié en algún concepto

INSTRUCCIONES DE USO:

- Una vez registrada la información solicitada dentro de los corchetes sombreados en gris, el texto deberá quedar en letra tamaño 10, con estilo normal, sin formato de negrita y sin sombread.
- La nota **IMPORTANTE** no puede ser modificada ni eliminada en la Sección General. En el caso de la Sección Específica debe seguirse la instrucción que se indica en dicha nota.

BASES INTEGRADAS¹

ADJUDICACIÓN SIMPLIFICADA N°

AS-SM-48-2024-MPC/CS-1

PRIMERA CONVOCATORIA

CONTRATACIÓN DEL SERVICIO DE CONSULTORÍA DE OBRA

ELABORACION DE EXPEDIENTE TECNICO: MEJORAMIENTO DE SERVICIOS DE ALCANTARILLADO U OTRAS FORMAS DE DISPOSICION SANITARIA DE EXCRETAS EN LAS REDES DE EVACUACION DEL ALCANTARILLADO DE LA ZONA 2, DEL DISTRITO DE SAN VICENTE DE CAÑETE - PROVINCIA DE CAÑETE - DEPARTAMENTO DE LIMA CUI N° 2658370

¹ Estas Bases se utilizarán para la contratación del servicio de consultoría de obra. Para tal efecto, se deberá tener en cuenta la siguiente definición:

Consultoría de obra: Servicios profesionales altamente calificados consistente en la elaboración del expediente técnico de obras, en la supervisión de la elaboración del expediente técnico de obra o en la supervisión de obras.

BASES INTEGRADAS

DEBER DE COLABORACIÓN

La Entidad y todo proveedor que se someta a las presentes Bases, sea como participante, postor y/o contratista, deben conducir su actuación conforme a los principios previstos en la Ley de Contrataciones del Estado.

En este contexto, se encuentran obligados a prestar su colaboración al OSCE y a la Secretaría Técnica de la Comisión de Defensa de la Libre Competencia del INDECOPI, en todo momento según corresponda a sus competencias, a fin de comunicar presuntos casos de fraude, colusión y corrupción por parte de los funcionarios y servidores de la Entidad, así como los proveedores y demás actores que participan en el proceso de contratación.

De igual forma, deben poner en conocimiento del OSCE y a la Secretaría Técnica de la Comisión de Defensa de la Libre Competencia del INDECOPI los indicios de conductas anticompetitivas que se presenten durante el proceso de contratación, en los términos del Decreto Legislativo N° 1034, "Ley de Represión de Conductas Anticompetitivas", o norma que la sustituya, así como las demás normas de la materia.

La Entidad y todo proveedor que se someta a las presentes Bases, sea como participante, postor y/o contratista del proceso de contratación deben permitir al OSCE o a la Secretaría Técnica de la Comisión de Defensa de la Libre Competencia del INDECOPI el acceso a la información referida a las contrataciones del Estado que sea requerida, prestar testimonio o absolución de posiciones que se requieran, entre otras formas de colaboración.

SECCIÓN GENERAL

DISPOSICIONES COMUNES DEL PROCEDIMIENTO DE SELECCIÓN

(ESTA SECCIÓN NO DEBE SER MODIFICADA EN NINGÚN EXTREMO, BAJO SANCIÓN DE NULIDAD)

CAPÍTULO I ETAPAS DEL PROCEDIMIENTO DE SELECCIÓN

1.1. REFERENCIAS

Cuando en el presente documento se mencione la palabra Ley, se entiende que se está haciendo referencia a la Ley N° 30225, Ley de Contrataciones del Estado, y cuando se mencione la palabra Reglamento, se entiende que se está haciendo referencia al Reglamento de la Ley de Contrataciones del Estado aprobado por Decreto Supremo N° 344-2018-EF.

Las referidas normas incluyen sus respectivas modificaciones, de ser el caso.

1.2. CONVOCATORIA

Se realiza a través de su publicación en el SEACE de conformidad con lo señalado en el artículo 54 del Reglamento, en la fecha señalada en el calendario del procedimiento de selección, debiendo adjuntar las bases y resumen ejecutivo.

1.3. REGISTRO DE PARTICIPANTES

El registro de participantes se realiza conforme al artículo 55 del Reglamento. En el caso de un consorcio, basta que se registre uno (1) de sus integrantes.

Importante

- *Para registrarse como participante en un procedimiento de selección convocado por las Entidades del Estado Peruano, es necesario que los proveedores cuenten con inscripción vigente y estar habilitados ante el Registro Nacional de Proveedores (RNP) que administra el Organismo Supervisor de las Contrataciones del Estado (OSCE). Para obtener mayor información, se puede ingresar a la siguiente dirección electrónica: www.rnp.gob.pe.*
- *Los proveedores que deseen registrar su participación deben ingresar al SEACE utilizando su Certificado SEACE (usuario y contraseña). Asimismo, deben observar las instrucciones señaladas en el documento de orientación "Guía para el registro de participantes electrónico" publicado en <https://www2.seace.gob.pe/>.*
- *En caso los proveedores no cuenten con inscripción vigente en el RNP y/o se encuentren inhabilitados o suspendidos para ser participantes, postores y/o contratistas, el SEACE restringirá su registro, quedando a potestad de estos intentar nuevamente registrar su participación en el procedimiento de selección en cualquier otro momento, dentro del plazo establecido para dicha etapa, siempre que haya obtenido la vigencia de su inscripción o quedado sin efecto la sanción que le impuso el Tribunal de Contrataciones del Estado.*

1.4. FORMULACIÓN DE CONSULTAS Y OBSERVACIONES A LAS BASES

La formulación de consultas y observaciones a las bases se efectúa de conformidad con lo establecido en los numerales 72.1 y 72.2 del artículo 72 del Reglamento, así como el literal a) del artículo 89 del Reglamento.

Importante

No pueden formularse consultas ni observaciones respecto del contenido de una ficha de homologación aprobada. Las consultas y observaciones que se formulen sobre el particular, se tienen como no presentadas.

1.5. ABSOLUCIÓN DE CONSULTAS, OBSERVACIONES E INTEGRACIÓN DE BASES

La absolución de consultas, observaciones e integración de las bases se realizan conforme a las disposiciones previstas en el numeral 72.4 del artículo 72 y el literal a) del artículo 89 del Reglamento.

Importante

- *No se absolverán consultas y observaciones a las bases que se presenten en forma física.*
- *Cuando exista divergencia entre lo indicado en el pliego de absolución de consultas y observaciones y la integración de bases, prevalece lo absuelto en el referido pliego; sin perjuicio, del deslinde de responsabilidades correspondiente.*

1.6. FORMA DE PRESENTACIÓN DE OFERTAS

Las ofertas se presentan conforme lo establecido en el artículo 59 y en el artículo 90 del Reglamento.

Las declaraciones juradas, formatos o formularios previstos en las bases que conforman la oferta deben estar debidamente firmados por el postor (firma manuscrita o digital, según la Ley N° 27269, Ley de Firmas y Certificados Digitales²). Los demás documentos deben ser visados por el postor. En el caso de persona jurídica, por su representante legal, apoderado o mandatario designado para dicho fin y, en el caso de persona natural, por este o su apoderado. No se acepta el pegado de la imagen de una firma o visto. Las ofertas se presentan foliadas.

Importante

- *Los formularios electrónicos que se encuentran en el SEACE y que los proveedores deben llenar para presentar sus ofertas, tienen carácter de declaración jurada.*
- *En caso la información contenida en los documentos escaneados que conforman la oferta no coincida con lo declarado a través del SEACE, prevalece la información declarada en los documentos escaneados.*
- *No se tomará en cuenta las ofertas que se presenten en físico a la Entidad.*

1.7. PRESENTACIÓN Y APERTURA DE OFERTAS

El participante presentará su oferta de manera electrónica a través del SEACE, desde las 00:01 horas hasta las 23:59 horas del día establecido para el efecto en el cronograma del procedimiento; adjuntando el archivo digitalizado que contenga los documentos que conforman la oferta de acuerdo a lo requerido en las bases.

El participante debe verificar antes de su envío, bajo su responsabilidad, que el archivo pueda ser descargado y su contenido sea legible.

Importante

Los integrantes de un consorcio no pueden presentar ofertas individuales ni conformar más de un consorcio en un procedimiento de selección, o en un determinado ítem cuando se trate de procedimientos de selección según relación de ítems.

² Para mayor información sobre la normativa de firmas y certificados digitales ingresar a: <https://www.indecopi.gob.pe/web/firmas-digitales/firmar-y-certificados-digitales>

En la apertura electrónica de la oferta técnica, el órgano encargado de las contrataciones o el comité de selección, según corresponda, verifica la presentación de lo exigido en la sección específica de las bases de conformidad con el numeral 81.2 del artículo 81 del Reglamento y determina si las ofertas responden a las características y/o requisitos y condiciones de los Términos de Referencia, detallados en la sección específica de las bases. De no cumplir con lo requerido, la oferta se considera no admitida.

1.8. CALIFICACIÓN Y EVALUACIÓN DE LAS OFERTAS

La calificación y evaluación de los postores se realiza conforme los requisitos de calificación y factores de evaluación que se indican en la sección específica de las bases.

La evaluación técnica y económica se realiza sobre la base de:

Oferta técnica : 100 puntos
Oferta económica : 100 puntos

1.8.1 CALIFICACIÓN DE LAS OFERTAS TÉCNICAS

La calificación de las ofertas técnicas se realiza conforme a lo establecido en el numeral 82.1 del artículo 82 del Reglamento.

1.8.2 EVALUACIÓN DE LAS OFERTAS TÉCNICAS

La evaluación de las ofertas técnicas se realiza conforme a lo establecido en los numerales 82.2 y 82.3 del artículo 82 del Reglamento.

1.8.3 APERTURA Y EVALUACIÓN DE OFERTAS ECONÓMICAS

El órgano encargado de las contrataciones o el comité de selección, según corresponda, evalúa las ofertas económicas y determina el puntaje total de las ofertas conforme a lo dispuesto en el artículo 83 del Reglamento así como los coeficientes de ponderación previstos en la sección específica de las bases.

Importante

En el caso de contratación de consultorías de obras a ser prestadas fuera de la provincia de Lima y Callao, cuyo valor referencial no supere los doscientos mil Soles (S/200,000.00), a solicitud del postor se asigna una bonificación equivalente al diez por ciento (10%) sobre el puntaje total obtenido por los postores con domicilio en la provincia donde prestará el servicio, o en las provincias colindantes, sean o no pertenecientes al mismo departamento o región. El domicilio es el consignado en la constancia de inscripción ante el RNP³. Lo mismo aplica en el caso de procedimientos de selección por relación de ítems, cuando algún ítem no supera el monto señalado anteriormente.

1.9. SUBSANACIÓN DE LAS OFERTAS

La subsanación de las ofertas se sujeta a lo establecido en el artículo 60 del Reglamento. El plazo que se otorgue para la subsanación no puede ser inferior a un (1) día hábil.

La solicitud de subsanación se realiza de manera electrónica a través del SEACE y será remitida al correo electrónico consignado por el postor al momento de realizar su inscripción en el RNP, siendo su responsabilidad el permanente seguimiento de las notificaciones a dicho

³ La constancia de inscripción electrónica se visualizará en el portal web del Registro Nacional de Proveedores: www.mpp.gob.pe

correo. La notificación de la solicitud se entiende efectuada el día de su envío al correo electrónico.

La presentación de las subsanaciones se realiza a través del SEACE. No se tomará en cuenta la subsanación que se presente en físico a la Entidad.

1.10. OTORGAMIENTO DE LA BUENA PRO

La buena pro se otorga luego de la evaluación correspondiente según lo indicado en el numeral 1.8.3 de la presente sección.

Previo al otorgamiento de la buena pro, el órgano encargado de las contrataciones o el comité de selección, según corresponda, aplica lo dispuesto en el artículo 68 del Reglamento, sobre el rechazo de las ofertas, de ser el caso.

En el supuesto de que dos (2) o más ofertas empaten, el otorgamiento de la buena pro se efectúa siguiendo estrictamente el orden señalado en el numeral 91.2 del artículo 91 del Reglamento.

El desempate mediante sorteo se realiza de manera electrónica a través del SEACE.

Definida la oferta ganadora, el órgano encargado de las contrataciones o el comité de selección, según corresponda, otorga la buena pro, mediante su publicación en el SEACE, incluyendo el cuadro comparativo y las actas debidamente motivadas de los resultados de la admisión, no admisión, calificación, descalificación, evaluación, rechazo y el otorgamiento de la buena pro.

1.11. CONSENTIMIENTO DE LA BUENA PRO

Cuando se hayan presentado dos (2) o más ofertas, el consentimiento de la buena pro se produce a los cinco (5) días hábiles siguientes de la notificación de su otorgamiento, sin que los postores hayan ejercido el derecho de interponer el recurso de apelación.

En caso que se haya presentado una sola oferta, el consentimiento de la buena pro se produce el mismo día de la notificación de su otorgamiento.

El consentimiento del otorgamiento de la buena pro se publica en el SEACE al día hábil siguiente de producido.

Importante

Una vez consentido el otorgamiento de la buena pro, el órgano encargado de las contrataciones o el órgano de la Entidad al que se haya asignado tal función realiza la verificación de la oferta presentada por el postor ganador de la buena pro conforme lo establecido en el numeral 64.6 del artículo 64 del Reglamento.

CAPÍTULO II

SOLUCIÓN DE CONTROVERSIAS DURANTE EL PROCEDIMIENTO DE SELECCIÓN

2.1. RECURSO DE APELACIÓN

A través del recurso de apelación se pueden impugnar los actos dictados durante el desarrollo del procedimiento de selección hasta antes del perfeccionamiento del contrato.

El recurso de apelación se presenta ante la Entidad convocante, y es conocido y resuelto por su Titular, cuando el valor referencial sea igual o menor a cincuenta (50) UIT. Cuando el valor referencial sea mayor a dicho monto, el recurso de apelación se presenta ante y es resuelto por el Tribunal de Contrataciones del Estado.

En los procedimientos de selección según relación de ítems, el valor referencial total del procedimiento determina ante quién se presenta el recurso de apelación.

Los actos que declaren la nulidad de oficio, la cancelación del procedimiento de selección y otros actos emitidos por el Titular de la Entidad que afecten la continuidad de este, se impugnan ante el Tribunal de Contrataciones del Estado.

Importante

- *Una vez otorgada la buena pro, el órgano encargado de las contrataciones o el comité de selección, según corresponda, está en la obligación de permitir el acceso de los participantes y postores al expediente de contratación, salvo la información calificada como secreta, confidencial o reservada por la normativa de la materia, a más tardar dentro del día siguiente de haberse solicitado por escrito.*
- *A efectos de recoger la información de su interés, los postores pueden valerse de distintos medios, tales como: (i) la lectura y/o toma de apuntes, (ii) la captura y almacenamiento de imágenes, e incluso (iii) pueden solicitar copia de la documentación obrante en el expediente, siendo que, en este último caso, la Entidad deberá entregar dicha documentación en el menor tiempo posible, previo pago por tal concepto.*
- *El recurso de apelación se presenta ante la Mesa de Partes del Tribunal o ante las oficinas desconcentradas del OSCE o en la Unidad de Trámite Documentario de la Entidad, según corresponda.*

2.2. PLAZOS DE INTERPOSICIÓN DEL RECURSO DE APELACIÓN

La apelación contra el otorgamiento de la buena pro o contra los actos dictados con anterioridad a ella se interpone dentro de los cinco (5) días hábiles siguientes de haberse notificado el otorgamiento de la buena pro.

La apelación contra los actos dictados con posterioridad al otorgamiento de la buena pro, contra la declaración de nulidad, cancelación y declaratoria de desierto del procedimiento, se interpone dentro de los cinco (5) días hábiles siguientes de haberse tomado conocimiento del acto que se desea impugnar.

CAPÍTULO III DEL CONTRATO

3.1. PERFECCIONAMIENTO DEL CONTRATO

Los plazos y el procedimiento para perfeccionar el contrato se realiza conforme a lo indicado en el artículo 141 del Reglamento.

Para perfeccionar el contrato, el postor ganador de la buena pro debe presentar los documentos señalados en el artículo 139 del Reglamento y los previstos en la sección específica de las bases.

3.2. GARANTÍAS

Las garantías que deben otorgar los postores y/o contratistas, según corresponda, son las de fiel cumplimiento del contrato y por los adelantos.

3.2.1. GARANTÍA DE FIEL CUMPLIMIENTO

Como requisito indispensable para perfeccionar el contrato, el postor ganador debe entregar a la Entidad la garantía de fiel cumplimiento del mismo por una suma equivalente al diez por ciento (10%) del monto del contrato original. Esta se mantiene vigente hasta el consentimiento de la liquidación final.

3.2.2. GARANTÍA DE FIEL CUMPLIMIENTO POR PRESTACIONES ACCESORIAS

En las contrataciones que conllevan la ejecución de prestaciones accesorias, tales como mantenimiento, reparación o actividades afines, se otorga una garantía adicional por una suma equivalente al diez por ciento (10%) del monto del contrato de la prestación accesorio, la misma que debe ser renovada periódicamente hasta el cumplimiento total de las obligaciones garantizadas.

Importante

En los contratos de consultorías de obras que celebren las Entidades con las micro y pequeñas empresas, estas últimas pueden otorgar como garantía de fiel cumplimiento el diez por ciento (10%) del monto del contrato, porcentaje que es retenido por la Entidad durante la primera mitad del número total de pagos a realizarse, de forma prorrateada en cada pago, con cargo a ser devuelto a la finalización del mismo, conforme lo establecen los numerales 149.4 y 149.5 del artículo 149 del Reglamento y numeral 151.2 del artículo 151 del Reglamento.

3.2.3. GARANTÍA POR ADELANTO

En caso se haya previsto en la sección específica de las bases la entrega de adelantos, el contratista debe presentar una garantía emitida por idéntico monto conforme a lo estipulado en el artículo 153 del Reglamento.

3.3. REQUISITOS DE LAS GARANTÍAS

Las garantías que se presenten deben ser incondicionales, solidarias, irrevocables y de realización automática en el país, al solo requerimiento de la Entidad. Asimismo, deben ser emitidas por empresas que se encuentren bajo la supervisión directa de la Superintendencia de Banca, Seguros y Administradoras Privadas de Fondos de Pensiones y que cuenten con clasificación de riesgo B o superior. Asimismo, deben estar autorizadas para emitir garantías; o

estar consideradas en la última lista de bancos extranjeros de primera categoría que periódicamente publica el Banco Central de Reserva del Perú.

Importante

Corresponde a la Entidad verificar que las garantías presentadas por el postor ganador de la buena pro y/o contratista cumplan con los requisitos y condiciones necesarios para su aceptación y eventual ejecución; sin perjuicio de la determinación de las responsabilidades funcionales que correspondan.

Advertencia

Los funcionarios de las Entidades no deben aceptar garantías emitidas bajo condiciones distintas a las establecidas en el presente numeral, debiendo tener en cuenta lo siguiente:

1. La clasificadora de riesgo que asigna la clasificación a la empresa que emite la garantía debe encontrarse listada en el portal web de la SBS (<http://www.sbs.gob.pe/sistema-financiero/clasificadoras-de-riesgo>).

2. Se debe identificar en la página web de la clasificadora de riesgo respectiva, cuál es la clasificación vigente de la empresa que emite la garantía, considerando la vigencia a la fecha de emisión de la garantía.

3. Para fines de lo establecido en el artículo 148 del Reglamento, la clasificación de riesgo B, incluye las clasificaciones B+ y B.

4. Si la empresa que otorga la garantía cuenta con más de una clasificación de riesgo emitida por distintas empresas listadas en el portal web de la SBS, bastará que en una de ellas cumpla con la clasificación mínima establecida en el Reglamento.

En caso exista alguna duda sobre la clasificación de riesgo asignada a la empresa emisora de la garantía, se deberá consultar a la clasificadora de riesgos respectiva.

De otro lado, además de cumplir con el requisito referido a la clasificación de riesgo, a efectos de verificar si la empresa emisora se encuentra autorizada por la SBS para emitir garantías, debe revisarse el portal web de dicha Entidad (<http://www.sbs.gob.pe/sistema-financiero/relacion-de-empresas-que-se-encuentran-autorizadas-a-emitir-cartas-fianza>).

Los funcionarios competentes deben verificar la autenticidad de la garantía a través de los mecanismos establecidos (consulta web, teléfono u otros) por la empresa emisora.

3.4. EJECUCIÓN DE GARANTÍAS

La Entidad puede solicitar la ejecución de las garantías conforme a los supuestos contemplados en el artículo 155 del Reglamento.

3.5. ADELANTOS

La Entidad puede entregar adelantos directos al contratista, los que en ningún caso exceden en conjunto del treinta por ciento (30%) del monto del contrato original, siempre que ello haya sido previsto en la sección específica de las bases.

3.6. PENALIDADES

3.6.1. PENALIDAD POR MORA EN LA EJECUCIÓN DE LA PRESTACIÓN

En caso de retraso injustificado del contratista en la ejecución de las prestaciones objeto del contrato, la Entidad le aplica automáticamente una penalidad por mora por cada día de atraso, de conformidad con el artículo 162 del Reglamento.

3.6.2. OTRAS PENALIDADES

La Entidad puede establecer penalidades distintas a la mencionada en el numeral precedente, según lo previsto en el artículo 163 del Reglamento y lo indicado en la sección específica de las bases.

Estos dos tipos de penalidades se calculan en forma independiente y pueden alcanzar cada una un monto máximo equivalente al diez por ciento (10%) del monto del contrato vigente, o de ser el caso, del ítem que debió ejecutarse.

3.7. PAGOS

El pago se realiza después de ejecutada la respectiva prestación, pudiendo contemplarse pagos a cuenta, según la forma establecida en la sección específica de las bases o en el contrato.

La Entidad paga las contraprestaciones pactadas a favor del contratista dentro de los diez (10) días calendario siguientes de otorgada la conformidad de los servicios, siempre que se verifiquen las condiciones establecidas en el contrato para ello, bajo responsabilidad del funcionario competente.

La conformidad se emite en un plazo máximo de quince (15) días, bajo responsabilidad del funcionario que debe emitir la conformidad.

En el caso que se haya suscrito contrato con un consorcio, el pago se realizará de acuerdo a lo que se indique en el contrato de consorcio.

Advertencia

En caso de retraso en los pagos a cuenta o pago final por parte de la Entidad, salvo que se deba a caso fortuito o fuerza mayor, esta reconoce al contratista los intereses legales correspondientes, de conformidad con el artículo 39 de la Ley y 171 del Reglamento, debiendo repetir contra los responsables de la demora injustificada.

3.8. INCUMPLIMIENTO DEL CONTRATO

Las causales para la resolución del contrato, serán aplicadas de conformidad con el artículo 36 de la Ley y 164 del Reglamento.

3.9. DISPOSICIONES FINALES

Todos los demás aspectos del presente procedimiento no contemplados en las bases se regirán supletoriamente por la Ley y su Reglamento, así como por las disposiciones legales vigentes.

SECCIÓN ESPECÍFICA

CONDICIONES ESPECIALES DEL PROCEDIMIENTO DE SELECCIÓN

(EN ESTA SECCIÓN LA ENTIDAD DEBERÁ COMPLETAR LA INFORMACIÓN EXIGIDA, DE ACUERDO A LAS INSTRUCCIONES INDICADAS)

CAPÍTULO I GENERALIDADES

1.1. ENTIDAD CONVOCANTE

Nombre : MUNICIPALIDAD PROVINCIAL DE CAÑETE
RUC N° : 20154440373
Domicilio legal : JR BOLOGNESI 250 – SAN VICENTE DE CAÑETE – CAÑETE - LIMA
Teléfono: : 581-2387
Correo electrónico: : econtrataciones@municanete.gob.pe

1.2. OBJETO DE LA CONVOCATORIA

El presente procedimiento de selección tiene por objeto la contratación de la **ELABORACION DE EXPEDIENTE TECNICO: MEJORAMIENTO DE SERVICIOS DE ALCANTARILLADO U OTRAS FORMAS DE DISPOSICION SANITARIA DE EXCRETAS EN LAS REDES DE EVACUACION DEL ALCANTARILLADO DE LA ZONA 2, DEL DISTRITO DE SAN VICENTE DE CAÑETE - PROVINCIA DE CAÑETE - DEPARTAMENTO DE LIMA CUI N° 2658370.**

1.3. VALOR REFERENCIAL⁴

El valor referencial asciende a **S/ 180,000.00 (Ciento Ochenta Mil con 00/100 Soles)**, incluidos los impuestos de Ley y cualquier otro concepto que incida en el costo total del servicio de consultoría de obra. El valor referencial ha sido calculado al mes de agosto del 2024.

Valor Referencial (VR)	Límites ⁵	
	Inferior	Superior
S/ 180,000.00 (Ciento Ochenta Mil con 00/100 Soles)	S/ 162,000.00 (Ciento Sesenta y Dos Mil con 00/100 Soles)	S/ 198,000.00 (Ciento Noventa y Ocho Mil con 00/100 Soles)

Importante

Las ofertas económicas no pueden exceder los límites del valor referencial de conformidad con el numeral 28.2 del artículo 28 de la Ley.

1.4. EXPEDIENTE DE CONTRATACIÓN

El expediente de contratación fue aprobado mediante F02 AS48-2024-MPC/GM el 27/12/2024.

1.5. FUENTE DE FINANCIAMIENTO

RECURSOS DETERMINADOS

Importante

⁴ El monto del valor referencial indicado en esta sección de las bases no debe diferir del monto del valor referencial consignado en la ficha del procedimiento en el SEACE. No obstante, de existir contradicción entre estos montos, primará el monto del valor referencial indicado en las bases aprobadas.

⁵ De acuerdo a lo señalado en el artículo 48 del Reglamento, estos límites se calculan considerando dos (2) decimales. Para ello, si el límite inferior tiene más de dos decimales, se aumenta en un dígito el valor del segundo decimal; en el caso del límite superior, se considera el valor del segundo decimal sin efectuar el redondeo.

La fuente de financiamiento debe corresponder a aquella prevista en la Ley de Equilibrio Financiero del Presupuesto del Sector Público del año fiscal en el cual se convoca el procedimiento de selección.

1.6. SISTEMA DE CONTRATACIÓN

El presente procedimiento se rige por el sistema de SUMA ALZADA, de acuerdo con lo establecido en el expediente de contratación respectivo.

Importante

En el caso de supervisión de obras, cuando se haya previsto que las actividades comprenden la liquidación del contrato de obra, la supervisión se rige bajo el sistema de tarifas mientras que la liquidación se rige bajo el sistema a suma alzada.

1.7. ALCANCES DEL REQUERIMIENTO

El alcance de la prestación está definido en el Capítulo III de la presente sección de las bases.

1.8. PLAZO DE PRESTACIÓN DEL SERVICIO DE CONSULTORÍA DE OBRA

N° DE ENTREGABLES	PLAZO MÁXIMO PARA LA PRESENTACIÓN POR PARTE DE LA FIRMA CONSULTORA	PLAZO MÁXIMO DE LA FIRMA CONSULTORA PARA SUBSANAR OBSERVACIONES
ENTREGABLE N°01	15 d.c.	05 d.c.
ENTREGABLE N°02	30 d.c.	05 d.c.
ENTREGABLE N°03	60 d.c.	07 d.c.

1.9. COSTO DE REPRODUCCIÓN Y ENTREGA DE BASES

Los participantes registrados tienen el derecho de recabar un ejemplar de las bases, para cuyo efecto deben cancelar el monto de S/ 5.00 (Cinco con 00/100 Soles) en Caja de la Entidad en el horario de 08:00 a 17:00 horas.

Importante

El costo de entrega de un ejemplar de las bases no puede exceder el costo de su reproducción.

1.10. BASE LEGAL

- Ley del Presupuesto del Sector Público para el año fiscal 2024.
- Ley de Equilibrio Financiero del Presupuesto del Sector Público del año fiscal 2024.
- Ley del Endeudamiento del Sector Público para el año fiscal 2024.
- Decreto Supremo N° 011-79-VC Reglamentario del Régimen de fórmulas polinómicas.
- Ley N° 38411 – Ley General del Sistema Nacional del Presupuesto.
- Ley N° 30225 – Ley de Contrataciones del Estado, en adelante la Ley y todas sus modificaciones vigentes.
- D.S. N° 344-2018-EF, que aprueba el Reglamento de la Ley de Contrataciones, en adelante el Reglamento y todas sus modificaciones vigentes.
- Ley N° 27444 – Ley del Procedimiento Administrativo General.
- Ley N° 27806 – Ley de Transparencia y acceso a la información Pública.
- Directiva N° 005-2019-OSCE/CD, participación de proveedores en consorcio en las Contrataciones del Estado.

Las referidas normas incluyen sus respectivas modificaciones, de ser el caso.

CAPÍTULO II DEL PROCEDIMIENTO DE SELECCIÓN

2.1. CALENDARIO DEL PROCEDIMIENTO DE SELECCIÓN

Según el cronograma de la ficha de selección de la convocatoria publicada en el SEACE.

Importante

De conformidad con la vigesimosegunda Disposición Complementaria Final del Reglamento, en caso la Entidad (Ministerios y sus organismos públicos, programas o proyectos adscritos) haya difundido el requerimiento a través del SEACE siguiendo el procedimiento establecido en dicha disposición, no procede formular consultas u observaciones al requerimiento.

2.2. CONTENIDO DE LAS OFERTAS

2.2.1. OFERTA TÉCNICA

La oferta contendrá, además de un índice de documentos⁶, la siguiente documentación:

2.2.1.1. Documentación de presentación obligatoria

A. Documentos para la admisión de la oferta

a.1) Declaración jurada de datos del postor. (**Anexo N° 1**)

a.2) Documento que acredite la representación de quien suscribe la oferta.

En caso de persona jurídica, copia del certificado de vigencia de poder del representante legal, apoderado o mandatario designado para tal efecto.

En caso de persona natural, copia del documento nacional de identidad o documento análogo, o del certificado de vigencia de poder otorgado por persona natural, del apoderado o mandatario, según corresponda.

En el caso de consorcios, este documento debe ser presentado por cada uno de los integrantes del consorcio que suscriba la promesa de consorcio, según corresponda.

Advertencia

De acuerdo con el artículo 4 del Decreto Legislativo N° 1246, las Entidades están prohibidas de exigir a los administrados o usuarios la información que puedan obtener directamente mediante la interoperabilidad a que se refieren los artículos 2 y 3 de dicho Decreto Legislativo. En esa medida, si la Entidad es usuaria de la Plataforma de Interoperabilidad del Estado – PIDE⁷ y siempre que el servicio web se encuentre activo en el Catálogo de Servicios de dicha plataforma, no corresponderá exigir el certificado de vigencia de poder y/o documento nacional de identidad.

a.3) Declaración jurada de acuerdo con el literal b) del artículo 52 del Reglamento. (**Anexo N° 2**)

⁶ La omisión del índice no determina la no admisión de la oferta.

⁷ Para mayor información de las Entidades usuarias y del Catálogo de Servicios de la Plataforma de Interoperabilidad del Estado – PIDE ingresar al siguiente enlace <https://www.gobiernodigital.gob.pe/interoperabilidad/>

- a.4) Declaración jurada de cumplimiento de los Términos de Referencia contenidos en el numeral 3.1 del Capítulo III de la presente sección. (**Anexo N° 3**)
- a.5) Declaración jurada de plazo de prestación del servicio de consultoría de obra. (**Anexo N° 4**).
- a.6) Promesa de consorcio con firmas legalizadas, de ser el caso, en la que se consigne los integrantes, el representante común, el domicilio común y las obligaciones a las que se compromete cada uno de los integrantes del consorcio así como el porcentaje equivalente a dichas obligaciones. (**Anexo N° 5**)

Importante

El órgano encargado de las contrataciones o el comité de selección, según corresponda, verifica la presentación de los documentos requeridos. De no cumplir con lo requerido, la oferta se considera no admitida.

B. Documentos para acreditar los requisitos de calificación

Incorporar en la oferta los documentos que acreditan los “**Requisitos de Calificación**” que se detallan en el numeral 3.2 del Capítulo III de la presente sección de las bases.

2.2.1.2. Documentación de presentación facultativa:

- a) En el caso de microempresas y pequeñas empresas integradas por personas con discapacidad, o en el caso de consorcios conformados en su totalidad por estas empresas, deben presentar la constancia o certificado con el cual acredite su inscripción en el Registro de Empresas Promocionales para Personas con Discapacidad⁸.
- b) Incorporar en la oferta los documentos que acreditan los “**Factores de Evaluación**” establecidos en el Capítulo IV de la presente sección de las bases, a efectos de obtener el puntaje previsto en dicho Capítulo para cada factor.
- c) Solicitud de bonificación por tener la condición de micro y pequeña empresa. (**Anexo N° 11**).
- d) Los postores con domicilio en la provincia donde se prestará el servicio de consultoría de obra, o en las provincias colindantes, sean o no pertenecientes al mismo departamento o región, pueden presentar la solicitud de bonificación por servicios prestados fuera de la provincia de Lima y Callao, según **Anexo N° 10**.

Advertencia

El órgano encargado de las contrataciones o el comité de selección, según corresponda, no podrá exigir al postor la presentación de documentos que no hayan sido indicados en los acápites “Documentos para la admisión de la oferta”, “Requisitos de calificación” y “Factores de evaluación”.

2.2.2. OFERTA ECONÓMICA

La oferta económica expresada en Soles. Adjuntar obligatoriamente el **Anexo N° 6**.

El monto total de la oferta económica y los subtotales que lo componen deben ser expresados con dos (2) decimales. Los precios unitarios o tarifas pueden ser expresados con más de dos (2) decimales.

⁸ Dicho documento se tendrá en consideración en caso de empate, conforme a lo previsto en el artículo 91 del Reglamento.

Importante

- *El órgano encargado de las contrataciones o el comité de selección, según corresponda, declara no admitidas las ofertas que no se encuentren dentro de los límites del valor referencial previstos en el numeral 28.2 del artículo 28 de la Ley.*
- *La estructura de costos, se presenta para el perfeccionamiento del contrato.*

2.3. DETERMINACIÓN DEL PUNTAJE TOTAL DE LAS OFERTAS

Una vez evaluadas las ofertas técnica y económica se procederá a determinar el puntaje total de las mismas.

El puntaje total de las ofertas es el promedio ponderado de ambas evaluaciones, obtenido de la aplicación de la siguiente fórmula:

$$PTP_i = c_1 PT_i + c_2 Pe_i$$

Donde:

- PTP_i = Puntaje total del postor i
PT_i = Puntaje por evaluación técnica del postor i
Pe_i = Puntaje por evaluación económica del postor i
c₁ = Coeficiente de ponderación para la evaluación técnica.
c₂ = Coeficiente de ponderación para la evaluación económica.

Se aplicarán las siguientes ponderaciones:

- c₁ = 0.80
c₂ = 0.20

Donde: c₁ + c₂ = 1.00

2.4. REQUISITOS PARA PERFECCIONAR EL CONTRATO

El postor ganador de la buena pro debe presentar los siguientes documentos para perfeccionar el contrato:

- a) Garantía de fiel cumplimiento del contrato.
- b) Contrato de consorcio con firmas legalizadas ante Notario de cada uno de los integrantes, de ser el caso.
- c) Código de cuenta interbancaria (CCI) o, en el caso de proveedores no domiciliados, el número de su cuenta bancaria y la entidad bancaria en el exterior.
- d) Copia de la vigencia del poder del representante legal de la empresa que acredite que cuenta con facultades para perfeccionar el contrato, cuando corresponda.
- e) Copia de DNI del postor en caso de persona natural, o de su representante legal en caso de persona jurídica.

Advertencia

De acuerdo con el artículo 4 del Decreto Legislativo N° 1246, las Entidades están prohibidas de exigir a los administrados o usuarios la información que puedan obtener directamente mediante la interoperabilidad a que se refieren los artículos 2 y 3 de dicho Decreto Legislativo. En esa medida, si la Entidad es usuaria de la Plataforma de Interoperabilidad del Estado – PIDE⁹ y siempre que el servicio web se encuentre activo en el Catálogo de Servicios de dicha plataforma, no corresponderá exigir los documentos previstos en los literales e) y f).

- f) Domicilio y correo electrónico para efectos de la notificación durante la ejecución del

⁹ Para mayor información de las Entidades usuarias y del Catálogo de Servicios de la Plataforma de Interoperabilidad del Estado – PIDE ingresar al siguiente enlace <https://www.gobiernodigital.gob.pe/interoperabilidad/>

- contrato.
- g) Autorización de notificación de la decisión de la Entidad sobre la solicitud de ampliación de plazo mediante medios electrónicos de comunicación ¹⁰. **(Anexo N° 12)**
 - h) Detalle de los precios unitarios de la oferta económica¹¹.
 - i) Estructura de costos de la oferta económica.
 - j) Detalle del monto de la oferta económica de cada uno de los servicios de consultoría de obra que conforman el paquete¹².
 - k) Copia de los diplomas que acrediten la formación académica requerida del personal clave, en caso que el grado o título profesional requerido no se encuentren publicados en el Registro Nacional de Grados Académicos y Títulos Profesionales a cargo de la de la Superintendencia Nacional de Educación Superior Universitaria – SUNEDU¹³.
 - l) Copia de (i) contratos y su respectiva conformidad o (ii) constancias o (iii) certificados o (iv) cualquier otra documentación que, de manera fehaciente demuestre la experiencia del personal clave.
 - m) Copia de documentos que sustenten la propiedad, la posesión, el compromiso de compra venta o alquiler u otro documento que acredite la disponibilidad del requisito de calificación equipamiento estratégico. En el caso que el postor ganador sea un consorcio los documentos de acreditación de este requisito pueden estar a nombre del consorcio o de uno de sus integrantes¹⁴.

Importante

- *La Entidad debe aceptar las diferentes denominaciones utilizadas para acreditar la carrera profesional requerida, aun cuando no coincida literalmente con aquella prevista en los requisitos de calificación (por ejemplo Ingeniería Ambiental, Ingeniería en Gestión Ambiental, Ingeniería y Gestión Ambiental u otras denominaciones).*

- *Los documentos que acreditan la experiencia del personal clave deben incluir como mínimo los nombres y apellidos del personal, el cargo desempeñado, el plazo de la prestación indicando el día, mes y año de inicio y culminación, el nombre de la Entidad u organización que emite el documento, la fecha de emisión y nombres y apellidos de quien suscribe el documento.*

En caso estos documentos establezcan el plazo de la experiencia adquirida por el personal clave en meses sin especificar los días la Entidad debe considerar el mes completo.

De presentarse experiencia ejecutada paralelamente (traslape), para el cómputo del tiempo de dicha experiencia sólo se considerará una vez el periodo traslapado. No obstante, de presentarse periodos traslapados en el supervisor de obra, no se considera ninguna de las experiencias acreditadas, salvo la supervisión de obras por paquete.

Se considerará aquella experiencia que no tenga una antigüedad mayor a veinticinco (25) años anteriores a la fecha de la presentación de ofertas.

Asimismo, la Entidad debe valorar de manera integral los documentos presentados para acreditar dicha experiencia. En tal sentido, aun cuando en los documentos presentados la denominación del cargo o puesto no coincida literalmente con aquella prevista en los requisitos de calificación, se deberá validar la experiencia si las actividades que realizó el profesional corresponden con la función propia del cargo o puesto requerido.

- *Cuando el postor ganador de la buena pro presenta como personal clave a profesionales que se encuentren prestando servicios como residente o supervisor en obras contratadas por la*

¹⁰ En tanto se implemente la funcionalidad en el SEACE, de conformidad con la Primera Disposición Complementaria Transitoria del Decreto Supremo N° 234-2022-EF.

¹¹ Incluir solo en caso de la contratación bajo el sistema a suma alzada.

¹² Incluir solo en caso de contrataciones por paquete.

¹³ <https://enlinea.sunedu.gob.pe/>

¹⁴ Incluir solo en caso se haya incluido el equipamiento estratégico como requisito de calificación.

Entidad que no cuentan con recepción, procede otorgar plazo adicional para subsanar, conforme lo previsto en el literal a) del artículo 141 del Reglamento.

- En caso que el postor ganador de la buena pro sea un consorcio, las garantías que presente este para el perfeccionamiento del contrato, así como durante la ejecución contractual, de ser el caso, además de cumplir con las condiciones establecidas en el artículo 33 de la Ley y en el artículo 148 del Reglamento, deben consignar expresamente el nombre completo o la denominación o razón social de los integrantes del consorcio, en calidad de garantizados, de lo contrario no podrán ser aceptadas por las Entidades. No se cumple el requisito antes indicado si se consigna únicamente la denominación del consorcio, conforme lo dispuesto en la Directiva "Participación de Proveedores en Consorcio en las Contrataciones del Estado".*
- En los contratos de consultoría de obras que celebren las Entidades con las micro y pequeñas empresas, estas últimas pueden otorgar como garantía de fiel cumplimiento el diez por ciento (10%) del monto del contrato, porcentaje que es retenido por la Entidad durante la primera mitad del número total de pagos a realizarse, de forma prorrateada en cada pago, con cargo a ser devuelto a la finalización del mismo, conforme lo establece el numeral 149.4 del artículo 149 y el numeral 151.2 del artículo 151 del Reglamento. Para dicho efecto los postores deben encontrarse registrados en el REMYPE, consignando en la Declaración Jurada de Datos del Postor (Anexo N° 1) o en la solicitud de retención de la garantía durante el perfeccionamiento del contrato, que tienen la condición de MYPE, lo cual será verificado por la Entidad en el link <http://www2.trabajo.gob.pe/servicios-en-linea-2-2> opción consulta de empresas acreditadas en el REMYPE.*

Importante

- Corresponde a la Entidad verificar que las garantías presentadas por el postor ganador de la buena pro cumplan con los requisitos y condiciones necesarios para su aceptación y eventual ejecución; sin perjuicio de la determinación de las responsabilidades funcionales que correspondan.*
- De conformidad con el Reglamento Consular del Perú aprobado mediante Decreto Supremo N° 076-2005-RE para que los documentos públicos y privados extendidos en el exterior tengan validez en el Perú, deben estar legalizados por los funcionarios consulares peruanos y refrendados por el Ministerio de Relaciones Exteriores del Perú, salvo que se trate de documentos públicos emitidos en países que formen parte del Convenio de la Apostilla, en cuyo caso bastará con que estos cuenten con la Apostilla de la Haya¹⁵.*
- La Entidad no puede exigir documentación o información adicional a la consignada en el presente numeral para el perfeccionamiento del contrato.*

2.5. PERFECCIONAMIENTO DEL CONTRATO

El contrato se perfecciona con la suscripción del documento que lo contiene. Para dicho efecto el postor ganador de la buena pro, dentro del plazo previsto en el artículo 141 del Reglamento, debe presentar la documentación requerida en Mesa de Partes de la Entidad, sito en Jr. Bolognesi N° 250, San Vicente de Cañete – Cañete – Lima, en el horario de 08:00 a 17:00 horas. No corresponde la presentación a través de mesa de partes digital

2.6. FORMA DE PAGO

¹⁵ Según lo previsto en la Opinión N° 009-2016/DTN.

2.7 Forma de pago

Para la Evaluación del Estudio el consultor presentará un (01) juego del entregable del proyecto debidamente foliado y con formato físico siendo el profesional de la Subgerencia de Obras Públicas y Proyecto de Inversión el encargado de la evaluación y dar conformidad técnica y/o recomendación de la aprobación del estudio.

Para el pago se realizará en armadas (03), una vez que la Sub Gerencia emita el informe de conformidad del entregable, el consultor presentará 02 originales y 01 copia, un archivo digital editable en los plazos establecidos.

A continuación, se presenta el detalle de las actividades para la elaboración del Expediente Técnico del Proyecto.

ENTREGABLE	% DE MONTO CONTRACTUAL A VALORIZAR	CONDICION
PRIMER ENTREGABLE	20 %	A la conformidad de la Sub Gerencia de Obras Públicas y Proyectos de Inversión
SEGUNDO ENTREGABLE	50 %	A la conformidad de la Sub Gerencia de Obras Públicas y Proyectos de Inversión
TERCER ENTREGABLE	30 %	A la conformidad de la Sub Gerencia de Obras Públicas y Proyectos de Inversión

Para efectos del pago de las contraprestaciones ejecutadas por el contratista, la Entidad debe contar con la siguiente documentación:

- Informe del funcionario responsable de la Sub-Gerencia de Obras Públicas y Proyectos de Inversión emitiendo la conformidad de la prestación efectuada.
- Comprobante de pago.

Dicha documentación se debe presentar en Mesa de Partes de la Entidad, sito en Jr. Bolognesi N° 250, San Vicente de Cañete – Cañete – Lima, en el horario de 08:00 a 17:00 horas. No corresponde la presentación a través de mesa de partes digital.

CAPÍTULO III REQUERIMIENTO

Importante

De conformidad con el numeral 29.8 del artículo 29 del Reglamento, el área usuaria es responsable de la adecuada formulación del requerimiento, debiendo asegurar la calidad técnica y reducir la necesidad de su reformulación por errores o deficiencias técnicas que repercutan en el proceso de contratación

3.1. TERMINOS DE REFERENCIA



MUNICIPALIDAD PROVINCIAL DE CAÑETE
SUB GERENCIA DE OBRAS PÚBLICAS Y PROYECTOS DE INVERSIÓN
*"Año del Bicentenario, de la consolidación de nuestra Independencia, y de la conmemoración
de las heroicas batallas de Junín y Ayacucho"*



MUNICIPALIDAD PROVINCIAL DE CAÑETE

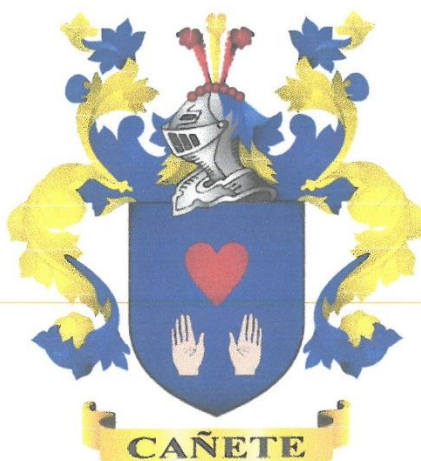

TERMINOS DE REFERENCIA



CONTRATACIÓN DEL SERVICIO DE CONSULTORIA DE OBRA PARA LA
ELABORACIÓN DEL EXPEDIENTE TÉCNICO DEL PROYECTO:

"MEJORAMIENTO DEL SERVICIO DE ALCANTARILLADO U
OTRAS FORMAS DE DISPOSICIÓN SANITARIA DE
EXCRETAS EN LAS REDES EVACUACIÓN DE
ALCANTARILLADO LA ZONA 2 DEL DISTRITO DE SAN
VICENTE DE CAÑETE - PROVINCIA DE CAÑETE -
DEPARTAMENTO DE LIMA" CON CUI N°2658370

CAÑETE – LIMA

2024

"Cuna y Capital del Arte Negro Nacional"
"Cañete Valle Bendito y Productivo"



MUNICIPALIDAD PROVINCIAL DE CAÑETE

SUB GERENCIA DE OBRAS PÚBLICAS Y PROYECTOS DE INVERSIÓN

"Año del Bicentenario, de la consolidación de nuestra Independencia, y de la conmemoración de las heroicas batallas de Junín y Ayacucho"



Tabla de contenido

1	GENERALIDADES	5
1.1	Ubicación de la entidad.....	5
1.2	Denominación de la contratación.....	5
1.3	Finalidad pública.....	5
1.4	Antecedentes.....	5
1.5	Ubicación del proyecto y lugar de ejecución del contrato.....	5
1.6	Objetivo de la contratación	7
1.7	Sistema de Contratación.....	7
1.8	Notificación por medios electrónicos.....	8
1.9	Coordinación con entidades públicas y empresas de servicios	8
1.10	Propiedad Intelectual	8
1.11	Base legal.....	8
2	TERMINOS DE REFERENCIA PARA LA ELABORACIÓN.....	8
2.1	Descripción y alcances de la consultoría	8
2.1.1	Alcances de la consultoría	9
2.2	Requisitos del postor y su personal	15
2.2.1	REQUISITOS DEL POSTOR.....	15
2.2.2	EXPERIENCIA DEL POSTOR.....	15
2.2.3	PERSONAL DEL POSTOR	15
2.2.4	NÚMERO MÁXIMO DE CONSORCIADOS.....	16
2.2.5	PERSONAL ESPECIALISTA PARA LA ELABORACIÓN DEL EXPEDIENTE TÉCNICO.....	16
2.2.6	FORMACIÓN Y EXPERIENCIA DEL PERSONAL PROFESIONAL PROPUESTO.....	16
2.2.7	Del Equipamiento.....	17
2.3	Responsabilidades y obligaciones del consultor	17
2.3.1	DE LAS RESPONSABILIDADES	17
2.3.2	DE LAS OBLIGACIONES	17
2.4	Tiempo de ejecución de la consultoría.....	18
2.5	Plazos de presentación de los entregables	18
2.6	Entregable a ser presentados por el consultor	18
2.7	Forma de pago	18

"Cuna y Capital del Arte Negro Nacional"
"Cañete Valle Bendito y Productivo"



MUNICIPALIDAD PROVINCIAL DE CAÑETE

SUB GERENCIA DE OBRAS PÚBLICAS Y PROYECTOS DE INVERSIÓN

"Año del Bicentenario, de la consolidación de nuestra Independencia, y de la conmemoración de las heroicas batallas de Junín y Ayacucho"



2.8	Supervisión y control	19
2.9	Penalizaciones	19
2.10	Contenido mínimo del expediente técnico	20
2.11	Monto de la contratación	22
2.12	La conformidad del servicio	24
2.13	Constancia de presentación	24
2.14	Supervisión del servicio	24
2.15	Responsabilidad por vicios ocultos	25
3	REQUISITOS DE CALIFICACION	25
4	FACTORES DE EVALUACION	29



"Cuna y Capital del Arte Negro Nacional"
"Cañete Valle Bendito y Productivo"



MUNICIPALIDAD PROVINCIAL DE CAÑETE

SUB GERENCIA DE OBRAS PÚBLICAS Y PROYECTOS DE INVERSIÓN

"Año del Bicentenario, de la consolidación de nuestra Independencia, y de la conmemoración de las heroicas batallas de Junín y Ayacucho"



1 GENERALIDADES

1.1 Ubicación de la entidad

La Municipalidad Provincial de Cañete, ubicada en el Jr. Bolognesi N°250 distrito de San Vicente de Cañete, provincia de Cañete – Región de Lima

1.2 Denominación de la contratación

CONTRATACIÓN DEL SERVICIO DE CONSULTORIA DE OBRA PARA LA ELABORACION DEL EXPEDIENTE TECNICO DEL PROYECTO: "MEJORAMIENTO DEL SERVICIO DE ALCANTARILLADO U OTRAS FORMAS DE DISPOSICIÓN SANITARIA DE EXCRETAS EN LAS REDES EVACUACIÓN DE ALCANTARILLADO LA ZONA 2 DEL DISTRITO DE SAN VICENTE DE CAÑETE - PROVINCIA DE CAÑETE - DEPARTAMENTO DE LIMA" CON CUI N°2658370.

1.3 Finalidad publica

La necesidad de contar con un adecuado acceso al servicio de alcantarillado u otras formas de disposición sanitaria, se ha formulado los términos de referencia, donde se detalla claramente las exigencias, requisitos y plazos para la ELABORACIÓN DEL EXPEDIENTE TECNICO DEL PROYECTO: "MEJORAMIENTO DEL SERVICIO DE ALCANTARILLADO U OTRAS FORMAS DE DISPOSICIÓN SANITARIA DE EXCRETAS EN LAS REDES EVACUACIÓN DE ALCANTARILLADO LA ZONA 2 DEL DISTRITO DE SAN VICENTE DE CAÑETE - PROVINCIA DE CAÑETE - DEPARTAMENTO DE LIMA" CON CUI N°2658370.

1.4 Antecedentes

La Municipalidad Provincial de Cañete, es un organismo público, con personería jurídica de derecho público interno y con autonomía económica, administrativa y financiera en asuntos de su competencia, tiene por finalidad esencial fomentar el desarrollo distrital integral sostenible, promoviendo la inversión pública y privada y el empleo, de acuerdo con los planes y programas nacionales, regionales y locales de desarrollo; comprendiendo el desarrollo regional, la aplicación de las políticas e instrumentos de desarrollo económico, social, poblacional, cultural y ambiental, a través de planes, programas y proyectos orientados a generar condiciones que permitan el crecimiento económico armonizado con la dinámica demográfica, el desarrollo social equitativo y la conservación de los recursos naturales y el ambiente en el territorio del distrito.

El proyecto se enmarca en las competencias locales de acuerdo a la Ley del sistema nacional de Inversión Pública, Ley N° 27293, enmarcándose en los fines de esta institución, que es promover e impulsar el desarrollo socioeconómico sostenido, urbanístico y social armónicos revalorizando la prestación de servicios públicos y administrativos e impulsando la infraestructura básica, teniendo en cuenta los sectores estratégicos del distrito y crear prioritariamente las condiciones que permitan elevar el nivel de vida de los sectores de menor ingresos de la comunidad, promoviendo además la participación del municipio.

Con fecha 20 de agosto del 2024, se da la viabilidad al proyecto de inversión denominado "MEJORAMIENTO DEL SERVICIO DE ALCANTARILLADO U OTRAS FORMAS DE DISPOSICIÓN SANITARIA DE EXCRETAS EN LAS REDES EVACUACIÓN DE ALCANTARILLADO LA ZONA 2 DEL DISTRITO DE SAN VICENTE DE CAÑETE - PROVINCIA DE CAÑETE - DEPARTAMENTO DE LIMA" CON CUI N° 2658370.

Por lo tanto, es necesario realizar la contratación del Servicio de Consultoría para la Elaboración del Expediente Técnico del proyecto denominado "MEJORAMIENTO DEL SERVICIO DE ALCANTARILLADO U OTRAS FORMAS DE DISPOSICIÓN SANITARIA DE EXCRETAS EN LAS REDES EVACUACIÓN DE ALCANTARILLADO LA ZONA 2 DEL DISTRITO DE SAN VICENTE DE CAÑETE - PROVINCIA DE CAÑETE - DEPARTAMENTO DE LIMA" CON CUI N° 2658370.

1.5 Ubicación del proyecto y lugar de ejecución del contrato

- Región : Lima provincias
- Provincia : Cañete
- Distrito : San Vicente de Cañete

"Cuna y Capital del Arte Negro Nacional"
"Cañete Valle Bendito y Productivo"

41



MUNICIPALIDAD PROVINCIAL DE CAÑETE

SUB GERENCIA DE OBRAS PÚBLICAS Y PROYECTOS DE INVERSIÓN

"Año del Bicentenario, de la consolidación de nuestra Independencia, y de la conmemoración de las heroicas batallas de Junín y Ayacucho"



MAPA DEL DEPARTAMENTO

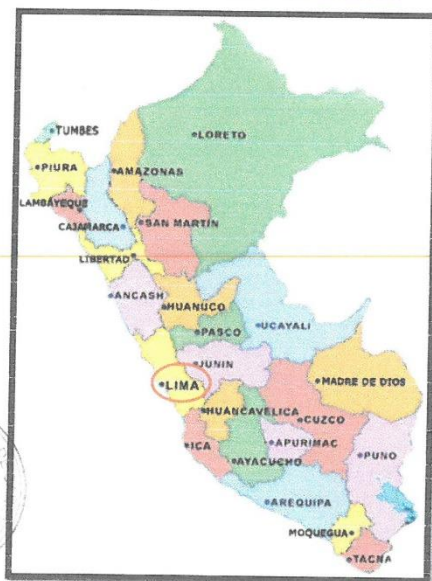

MAPA DE LA PROVINCIA DE CAÑETE



ZONA DE INTERVENCIÓN

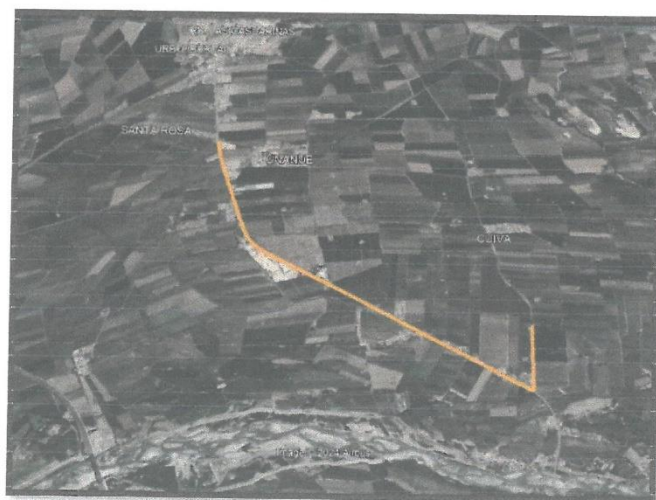

"Cuna y Capital del Arte Negro Nacional"
"Cañete Valle Bendito y Productivo"

U/N



MUNICIPALIDAD PROVINCIAL DE CAÑETE

SUB GERENCIA DE OBRAS PÚBLICAS Y PROYECTOS DE INVERSIÓN

"Año del Bicentenario, de la consolidación de nuestra Independencia, y de la conmemoración
de las heroicas batallas de Junín y Ayacucho"



1.6 Objetivo de la contratación

a) OBJETIVO GENERAL

Es contratar un consultor (persona natural o jurídica para la ELABORACION DEL EXPEDIENTE TECNICO DEL PROYECTO: "MEJORAMIENTO DEL SERVICIO DE ALCANTARILLADO U OTRAS FORMAS DE DISPOSICIÓN SANITARIA DE EXCRETAS EN LAS REDES EVACUACIÓN DE ALCANTARILLADO LA ZONA 2 DEL DISTRITO DE SAN VICENTE DE CAÑETE - PROVINCIA DE CAÑETE - DEPARTAMENTO DE LIMA".

b) DE LOS TÉRMINOS DE REFERENCIA

El Objetivo de los Términos de Referencia es establecer las condiciones bajo las cuales el consultor, persona natural o Jurídica que cuente con un equipo multidisciplinario de profesionales, se encargue del desarrollo y entrega del Expediente Técnico de acuerdo a lo estipulado en el estudio a nivel de ficha técnica, elaborados de acuerdo a lo dispuesto en el Reglamento Nacional de Edificaciones y normativa vigentes especificado en la base legal y otros correspondientes, concerniente al proyecto: "MEJORAMIENTO DEL SERVICIO DE ALCANTARILLADO U OTRAS FORMAS DE DISPOSICIÓN SANITARIA DE EXCRETAS EN LAS REDES EVACUACIÓN DE ALCANTARILLADO LA ZONA 2 DEL DISTRITO DE SAN VICENTE DE CAÑETE - PROVINCIA DE CAÑETE - DEPARTAMENTO DE LIMA".

c) OBJETIVOS ESPECIFICOS

- Determinar el marco teórico, técnico normativo que regirá el desarrollo de la elaboración del Expediente Técnico detallado, así como los lineamientos generales a ser desarrollados, los plazos, procedimientos, limitaciones, exigencias y requisitos mínimos para la prestación del servicio.
- El expediente técnico deberá ser elaborado de manera tal que, al momento de ejecutar la obra, no se haga necesaria la aprobación de partidas adicionales, o rectificaciones por omisiones, errores, falta de previsión o planificación, salvo casos extremos e imprevisibles, bajo exclusiva responsabilidad del Consultor.
- El proyecto se desarrollará sobre la base de la normativa vigente de las características sociales, físicas, hidráulicas, estructurales del proyecto y del Estudio de Pre Inversión aprobado y con declaratoria de viabilidad.
- Elaboración del Expediente Técnico de obra que permita y defina a detalle la alternativa seleccionada en el estudio de pre inversión calificada como viable, así mismo mejorar las condiciones técnicas para ampliar la cobertura y mejora del servicio de agua y alcantarillado sanitario según la Norma Técnica de Diseño.
- Elaborar un Plan de Trabajo para cumplir los objetivos de la presente contratación de acuerdo al plazo estipulado.
- Revisar, evaluar, analizar y verificar in situ la información dada en el Estudio de Pre Inversión con el que se declaró viable el proyecto, con la finalidad de desarrollar el Expediente Técnico, de acuerdo a la Concepción Técnica.

Este objetivo se logrará mediante la ejecución de trabajos de elaboración del expediente técnico "MEJORAMIENTO DEL SERVICIO DE ALCANTARILLADO U OTRAS FORMAS DE DISPOSICIÓN SANITARIA DE EXCRETAS EN LAS REDES EVACUACIÓN DE ALCANTARILLADO LA ZONA 2 DEL DISTRITO DE SAN VICENTE DE CAÑETE - PROVINCIA DE CAÑETE - DEPARTAMENTO DE LIMA" CON CUI N° 2658370, debiendo elaborarse la elaboración del Expediente Técnico del proyecto.

1.7 Sistema de Contratación

TIPO DE PRESTACION	SISTEMA DE CONTRATACION
CONSULTORIA PARA LA ELABORACIÓN DEL EXPEDIENTE TÉCNICO DEL PROYECTO DENOMINADO "MEJORAMIENTO DEL SERVICIO DE ALCANTARILLADO	A SUMA ALZADA

"Cuna y Capital del Arte Negro Nacional"

"Cañete Valle Bendito y Productivo"



MUNICIPALIDAD PROVINCIAL DE CAÑETE

SUB GERENCIA DE OBRAS PÚBLICAS Y PROYECTOS DE INVERSIÓN

"Año del Bicentenario, de la consolidación de nuestra Independencia, y de la conmemoración de las heroicas batallas de Junín y Ayacucho"



U OTRAS FORMAS DE DISPOSICIÓN SANITARIA DE EXCRETAS EN LAS REDES EVACUACIÓN DE ALCANTARILLADO LA ZONA 2 DEL DISTRITO DE SAN VICENTE DE CAÑETE - PROVINCIA DE CAÑETE - DEPARTAMENTO DE LIMA" CON CUI N° 2658370.

1.8 Notificación por medios electrónicos

En caso sea necesario, la Entidad podrá notificar alguna actuación a través de correo electrónico, siempre que dichas notificaciones no reviertan formalidad alguna prevista en el Reglamento del Procedimiento de Contratación Pública Especial y por aplicación supletoria, en la LCE y su Reglamento, siendo necesario acuse de recibo.

El postor ganador de la buena pro, para la suscripción del contrato, deberá presentar su dirección del correo electrónico, siendo su responsabilidad mantenerlo activo durante la vigencia del contrato.

De producirse la notificación de la decisión administrativa en el domicilio fiscal, no invalidará la notificación efectuada con anticipación por los medios indicados, computándose los plazos a partir de la primera de las notificaciones efectuadas, sea bajo cualquier modalidad.

1.9 Coordinación con entidades públicas y empresas de servicios

El consultor a la firma del contrato, está obligado a efectuar las respectivas coordinaciones con la Gerencia de Obras, Desarrollo Urbano y Rural de la Municipalidad Provincial de Cañete, para quien en conjunto se pueda coordinar con las Entidades Públicas, empresas de servicios mediante cartas y/o gestiones a fin de asegurar la correcta y oportuna ejecución de los trabajos contratados, siempre que estos se encuentren supeditados a autorizaciones y aceptación de dichas empresas para su realización.

1.10 Propiedad Intelectual

Todos los productos presentados por el consultor serán de propiedad de la Entidad, por tal motivo, no podrá difundirlos sin su autorización.

1.11 Base legal

- DS N°102-2007-EF "Reglamento de la Ley del Sistema de Inversión Pública y sus Modificatorias.
- R.D. N°003-2011-EF, Directiva 001-2011-EF "Directiva General del Sistema Nacional de Inversión Pública y sus modificatorias.
- Reglamento Nacional de Edificaciones (RNE), aprobado mediante Decreto Supremo N°011-200-vivienda y sus modificatorias.
- Pautas para la incorporación del análisis de riesgo en proyectos de Inversión Pública.
- Reglamento de Metrados Vigente.
- Reglamento Nacional de Defensa Civil.
- D.S. N°06-2007-PCM." Reglamento de Inspecciones Técnicas de Seguridad en Defensa Civil".
- Base Legal sobre consideraciones de mitigación de riesgos ante cualquier desastre en términos de organización función, estructura (Organización Panamericanas de la Salud, Defensa Civil y otros).
- Ley 29090, Ley de Regulación de Habilitaciones Urbanas y de Edificaciones y sus modificatorias.

2 TERMINOS DE REFERENCIA PARA LA ELABORACIÓN

2.1 Descripción y alcances de la consultoría

La contratación pública contemplará la ELABORACIÓN DEL EXPEDIENTE TÉCNICO DEL PROYECTO "MEJORAMIENTO DEL SERVICIO DE ALCANTARILLADO U OTRAS FORMAS DE DISPOSICIÓN SANITARIA DE EXCRETAS EN LAS REDES EVACUACIÓN DE ALCANTARILLADO LA ZONA 2 DEL DISTRITO DE SAN VICENTE DE CAÑETE - PROVINCIA DE CAÑETE - DEPARTAMENTO DE LIMA" CON CÓDIGO UNICO DE INVERSIONES 2658370.

"Cuna y Capital del Arte Negro Nacional"
"Cañete Valle Bendito y Productivo"



MUNICIPALIDAD PROVINCIAL DE CAÑETE

SUB GERENCIA DE OBRAS PÚBLICAS Y PROYECTOS DE INVERSIÓN

"Año del Bicentenario, de la consolidación de nuestra Independencia, y de la conmemoración de las heroicas batallas de Junín y Ayacucho"



2.1.1 Alcances de la consultoría

El proyectista deberá ser una persona Natural o Jurídica, encargado de Elaborar el Expediente Técnico definitivo, del proyecto denominado proyecto **"MEJORAMIENTO DEL SERVICIO DE ALCANTARILLADO U OTRAS FORMAS DE DISPOSICIÓN SANITARIA DE EXCRETAS EN LAS REDES EVACUACIÓN DE ALCANTARILLADO LA ZONA 2 DEL DISTRITO DE SAN VICENTE DE CAÑETE - PROVINCIA DE CAÑETE - DEPARTAMENTO DE LIMA"** CON CUI N° 2658370. El estudio debe considerar la recolección de información, de los trabajos de campo y los trabajos de gabinete, la información de campo a requerirse y su alcance se determinarán en base al desarrollo del Proyecto.

El objetivo de la Consultoría materia de los Términos De Referencia (TDR), es la obtención del Expediente Técnico definitivo, el mismo que deberá sustentar en los estudios básicos necesarios para este tipo de proyectos, los cuales estarán sujetos al proyecto de Pre-Inversión y a las normativas existentes sobre proyectos de dicha infraestructura.

La Entidad considera el desarrollo del Proyecto, comprendiendo todos los diseños necesarios, en todas las especialidades involucradas para la ejecución del mismo, que permitan cumplir con las metas definidas e indicadas en las etapas y en los alcances del estudio, debiendo el PROYECTISTA preparar el Expediente Técnico, de manera que la Licitación del Proyecto y ejecución de la obra se realice sin necesidad de adicionales, rectificaciones y problemas de orden técnico y/o constructivo. EL PROYECTISTA, desarrollará el presente Estudio Definitivo, para lo cual deberá realizar las siguientes actividades y coordinaciones:

a) Estudio básicos

Para el inicio de la elaboración del estudio el PROYECTISTA deberá plantear un plan de trabajo que consiste en conceptualizar el estudio, plantear el enfoque y la metodología del desarrollo del mismo. Para consolidar el proceso, se requiere asegurar la libre disponibilidad de los terrenos sobre los cuales se distribuirán las estructuras indicadas en el estudio viabilizado.

El Expediente Técnico estará constituido por planos por especialidades, especificaciones técnicas, metrados y presupuestos, análisis de precios unitarios, relación de insumos, presupuesto analítico de gastos generales, gastos de supervisión del proyecto, analítico de costo directo, cronograma de ejecución, calendario de adquisiciones, estudio de ruta crítica, cotización de los insumos con mayor incidencia, resumen ejecutivo, manual de mantenimiento del infraestructura y los equipos instalados, y memoria descriptiva y memoria de diseño y de cálculo por especialidades, fórmulas de reajuste de precios, estudios técnicos topográficos y de suelos, así mismo estudio de impacto ambiental, planificación e identificación de peligros disminución del riesgos. Además, deberá cumplir con los aspectos siguientes:

- Tomar conocimiento puntual de las características y condiciones físicas, económicas, técnicas, normativas, funciones, climatológicas, hidrológicas, geológicas, topográficas, diseño de edificación, cálculos estructurales, etc, que tenga implicancias en el desarrollo del proyecto.
- Definir las características técnicas de diseño del proyecto señalado.
- Establecer las especificaciones de construcción del proyecto indicado.
- Establecer el costo de la obra, así como el plazo mínimo de ejecución de la misma.
- El expediente técnico deberá ser elaborado de manera tal que, al momento de ejecutar la obra, no se haga necesaria la aprobación de partidas adicionales, o rectificaciones por omisiones, errores, falta de previsión o planificación; salvo casos extremos e imprevisibles, bajo exclusiva responsabilidad de "EL CONSULTOR".

"Cuna y Capital del Arte Negro Nacional"

"Cañete Valle Bendito y Productivo"



MUNICIPALIDAD PROVINCIAL DE CAÑETE

SUB GERENCIA DE OBRAS PÚBLICAS Y PROYECTOS DE INVERSIÓN

"Año del Bicentenario, de la consolidación de nuestra Independencia, y de la conmemoración de las heroicas batallas de Junín y Ayacucho"



La consolidación tiene por finalidad evaluar y dar consistencia a las soluciones propuestas en el Estudio de Pre Inversión, dejando perfectamente definidos los componentes que constituirán este proyecto; esta actividad es importante porque podrían darse circunstancias que obliguen al PROYECTISTA a efectuar algunos ajustes a las propuestas técnicas seleccionados en la fase de Pre inversión.

b) Recopilación de Información Existente

En esta etapa el PROYECTISTA deberá efectuar un trabajo de campo de corta duración en la zona del proyecto, a fin de realizar y presentar un diagnóstico completo sobre la situación actual del área donde se desarrollará el proyecto, haciendo la descripción y evaluación detallada de los componentes y confrontando la información proporcionada por el estudio de Pre inversión debiendo complementarla y actualizarla con el fin de disponer de mayores elementos de juicio para una óptima formulación del Estudio Definitivo.

Recopilar la información existente de carácter técnico, mediante la documentación alcanzada por la entidad competente y de la que se considere necesaria y complementaria para el desarrollo del estudio.

Recopilar la información de campo que debe comprender, entre otras cosas, la verificación de los planos aprobados por la Municipalidad o Entidad oficial competente, para las habilitaciones incluidas en el área en estudio.

Se deberá coordinar con las Empresas Eléctricas, Telefónicas y el Ministerio de Agricultura, PROVIAS, Ministerio de Transporte y Comunicaciones con el fin de evitar interferencia de sus redes y/o canales existentes con la infraestructura proyectada.

c) Reconocimiento del Terreno

El PROYECTISTA deberá efectuar un minucioso recorrido del área donde se desarrollará el proyecto para evaluar, comprobar y verificar las condiciones en que se encuentra la misma, permitiendo manejar parámetros técnicos para la solución propuesta. En este reconocimiento, comprobará cualquier modificación que se haya presentado en el área del proyecto respecto de la información existente con que cuenta y que serán considerados en el estudio, debiendo actualizar cualquier cambio producido por nuevas instalaciones o construcciones, cambios o variaciones en la topografía o cualquier otra característica o condicionante física que se haya presentado en el área del proyecto. Cabe señalar que el PROYECTISTA deberá tomar en cuenta el tipo de usuarios finales que tendrá el proyecto, razón por la cual el estudio deberá adecuarse a sus necesidades.

d) Estudio Topográfico

Las descripciones específicas del Estudio Topográfico son las siguientes:

A. Geodesia

- La determinación planimétrica del área de estudio será referenciada a la red geodésica horizontal del IGN. El consultor deberá adquirir como mínimo, 02 puntos geodésicos horizontales (ficha técnica), cercanos al área de estudio de Orden Co el equivalente de 01 de orden superior ERP (0, A,B) que incluya Ficha Técnica + Data del día que se efectuara el enlace.
- La adquisición de las fichas de los Puntos Geodésicos y BMs oficiales que administra el I.G.N., correrá por cuenta del consultor y deberán usarse en el levantamiento topográfico, la superficie terminada y los planos de la Poligonal Base.

"Cuna y Capital del Arte Negro Nacional"

"Cañete Valle Bendito y Productivo"

26



MUNICIPALIDAD PROVINCIAL DE CAÑETE

SUB GERENCIA DE OBRAS PÚBLICAS Y PROYECTOS DE INVERSIÓN

"Año del Bicentenario, de la consolidación de nuestra Independencia, y de la conmemoración
de las heroicas batallas de Junín y Ayacucho"



- Deberá dejarse en campo como mínimo 02 Puntos Geodésicos debidamente monumentado con hitos de concreto de resistencia de $f'c=175\text{kg/cm}^2$ y con las dimensiones de $0.4 \times 0.4 \times 0.60\text{m}$ con estaca de fierro incrustada y una Platina de Bronce soldada a la barra, indicando el Nombre del Hito, Mes-Año, las sigas del ejecutor seguidas de las iniciales de La Municipalidad Provincial Cañete. Si se proyecta colocar un Punto Geodésico sobre la infraestructura urbana existente deberán colocar la platina de bronce bien fija sobre el pavimento o piso de concreto y realizar la reposición de las roturas que puedan requerir tan igual a como las encontraron.
- Establecer una Línea Base, entre una 01 ERP + 02 Puntos Geodésico a monumentar visibles entre ellos, y deberán estar en Observación por un tiempo mínimo de 6 Hr., o lo requerido en la Norma Técnica Geodésica vigente para que sean certificados por el IGN como Puntos Geodésicos de Orden "C".
- Generar la respectiva ficha técnica de los Puntos Geodésicos incluyendo una descripción de su ubicación, un punto fijo y una fotografía.
- En aquellos tramos que excedan de los 1000 m de distancia se colocarán BMs intermedios como puntos de apoyo que deberán estar monumentados con hitos de concreto de resistencia $f'c=175\text{kg/cm}^2$ y con las dimensiones de $0.20 \times 0.20 \times 0.40\text{m}$, en algunos casos emplear clavo fulminante sobre el pavimento o piso de concreto y su pintado respectivamente, además generar la respectiva ficha técnica incluyendo una descripción de su ubicación, un punto fijo y una fotografía.



B. Topografía Básica

- En los planos de planimetría, el Consultor mostrará la zona de estudio con la ubicación de la infraestructura existente, en planta a escala 1/1000 con curvas a nivel cada 0.50 metros. Se indicará toda la información superficial encontrada:
 - ✓ **INFRAESTRUCTURA VIAL, ELECTRIFICACIÓN Y TELECOMUNICACIONES:** veredas, pavimento flexible o rígido, sardineles, adoquinado, bermas, jardines, árboles, semáforos, cruces a nivel y/o desnivel, obras de arte como puentes, pontones, alcantarillas, badenes, canales. En electrificación, poste de alumbrado público, postes de media tensión, postes torres de alta tensión, en Telecomunicaciones buzones de teléfonos, Líneas de fibra óptica, telefonía (Claro, Movistar, Entel).
 - ✓ **INFRAESTRUCTURA DE SANEAMIENTO:** buzones de desagües, cajas de válvulas, grifo contra incendios, conexiones domiciliarias de agua o desagüe, cámaras, Reservorios, Planta de tratamiento de Aguas Residuales y sus componentes (cámaras de reunión, Parshall, buzones, cámaras de rejillas, desarenador, etc.).
 - ✓ **INTERFERENCIAS NATURALES:** Canales de riego
 - ✓ **OTROS:** Cercos perimétricos: pircas, muros de piedras, cerco vivo, mallas metálicas, etc.
- Los perfiles y planta longitudinales de las redes colectoras, impulsión, se dibujará a escalas horizontales 1/1000 y vertical 1/100 incluyendo la ubicación de cruces e interferencias consideradas en este estudio, para considerar protección o reposición en el presupuesto final.
- Se deberá identificar y cuantificar los cruces e interferencias en la zona de Estudio para lo cual el consultor deberá elaborar planos de detalles que contengan, vistas en planta, elevaciones y cortes, transversales y longitudinales a escalas adecuadas.
- La información topográfica debe cumplir las siguientes características técnicas:
 - ✓ Sistema de coordenadas proyectadas transverse Mercator (UTM)
 - ✓ Datum de referencia World Geographic System 1984 (WGS84)

"Cana y Capital del Arte Negro Nacional"

"Cañete Valle Bendito y Productivo"

34



MUNICIPALIDAD PROVINCIAL DE CAÑETE

SUB GERENCIA DE OBRAS PÚBLICAS Y PROYECTOS DE INVERSIÓN

"Año del Bicentenario, de la consolidación de nuestra Independencia, y de la conmemoración de las heroicas batallas de Junín y Ayacucho"



C. Contenido mínimo

Luego de desarrollar los trabajos de campo y gabinete, el consultor presentará un informe final correspondiente al estudio topográfico, que incluirá, como mínimo los siguientes aspectos.

1. Antecedentes y Aspectos generales
2. Alcances de los servicios
3. Recopilación de información
4. Recursos
5. Trabajos de campo
6. Resultados de los trabajos de campo
7. Trabajo de gabinete
8. Conclusiones y recomendaciones
9. Planos (Planta, perfiles longitudinales, secciones o corte)
10. Anexos
 - Datos adquiridos del IGN
 - Informe Geodésico (cálculos y resultados)
 - Cálculos del levantamiento topográfico
 - Ajuste de la poligonal planimétrica y vertical
 - Data de levantamiento topográfico (coordenadas XYZ de las estaciones, BM's auxiliares y puntos de relleno)
 - Panel fotográfico
 - Cuadro resumen de BMs y Puntos Geodésicos ejecutados.
 - Certificado de calibración de equipos



Todos los detalles se presentarán en un informe específico del Estudio Topográfico a la Municipalidad Provincial de Cañete para su revisión y conformidad, el cual debe de cumplir con los requerimientos solicitados en los párrafos anteriores.

E) Estudio de Mecánica de Suelos

Los estudios de mecánica de suelos, se harán de acuerdo al Reglamento Nacional de Edificaciones vigentes y las Normas Peruanas de Estructuras; comprende la ejecución de trabajos de campo, de gabinete, de laboratorio y la presentación de resultados con el correspondiente informe técnico, Deberá comprender lo siguiente:

- La caracterización de los suelos en trazo de línea de alcantarillado, será con fines de verificar la estabilidad de suelos, existencia de zonas de riesgo por fallas geológicas, clasificación del suelo, identificación de napa freática y obtención del perfil estratigráfico del terreno donde se proyectan las tuberías colectoras y de impulsión.
- Para la cama de apoyo y recubrimiento se deberá brindar las recomendaciones para el espesor de las capas de protección y del material a utilizar, de tal forma que se reduzcan la vulnerabilidad ante condiciones geológicas e hidráulicas de la zona.
- Estudio de canteras, para determinar la calidad del material, potencia disponible y situación legal para uso.

El informe Técnico del Estudio Geotécnico, será firmado en todas sus páginas por el profesional responsable de los ensayos, el técnico responsable del laboratorio y asimismo visado en todas sus páginas por el consultor, adjuntando los resultados de los ensayos respectivos.

Se requerirá los informes originales de los resultados de laboratorio de todas las pruebas realizadas, respecto a la calidad del terreno de modo que se determine los datos necesarios para fijar los diseños de instalación, clase de tubería y diseño de las estructuras proyectadas.

"Cuna y Capital del Arte Negro Nacional"

"Cañete Valle Bendito y Productivo"

21



MUNICIPALIDAD PROVINCIAL DE CAÑETE
SUB GERENCIA DE OBRAS PÚBLICAS Y PROYECTOS DE INVERSIÓN
"Año del Bicentenario, de la consolidación de nuestra Independencia, y de la conmemoración de las heroicas batallas de Junín y Ayacucho"



Los ensayos se realizarán, según lo recomendado en la Normativa Técnica Peruana E050, así como lo señalado en la norma ASTM.

Ensayos de suelos:

✓ Análisis Granulométrico	ASTM D 422
✓ Contenido de Humedad	ASTM D 2216
✓ Clasificación Unificada de Suelos (SUCS)	ASTM D 2487
✓ Límite Líquido y Plástico	ASTM D 4318
✓ Descripción Visual-manual	ASTM D 2488
✓ Contenido de Sales Solubles Totales	ASTM USBRE-8
✓ Contenido de Sulfatos	ASTM D-516
✓ Contenido de Cloruros	ASTM D-512
✓ Ensayo SPT	ASTM D-1586
✓ Ensayo de Proctor Modificado	

ACTIVIDADES REFERIDAS AL ESTUDIO DE SUELOS Y PLANTEAMIENTOS TÉCNICOS:



- Ensayos de Laboratorio, deberán ser realizados por un laboratorio de garantía, ya que finalmente EL CONSULTOR será el responsable por la precisión de los datos consignados en el mismo, así como su correcta interpretación y aplicación durante el desarrollo del expediente técnico en la especialidad correspondiente, para la ejecución de la obra.
- El informe técnico debe comprender:
- Perfil estratigráfico, determinado en base a la información tomada en campo y los resultados de ensayos de laboratorio y deberán ser representadas en forma gráfica los tipos de suelos y características físico – mecánica, espesor de los estratos, y demás observaciones que considere el consultor.
- En caso existir suelos cohesivos potencialmente expansivos, deberá incluir recomendaciones de las diferentes formas de acciones para reducir o eliminar la expansión de los suelos.
- Cuadro resumen de los resultados de ensayos, que indique: número de calicatas, progresiva, muestra, profundidad del estrato, porcentaje de material retenido, constantes físicas (límite Líquido, Límite Plástico y Índice de Plasticidad, Humedad natural, clasificación SUCS y AASHTO).
- Capacidad admisible por corte y por asentamiento, en caso de existir nivel freático debe contemplar dicha influencia, para lo cual recurrirá a metodologías propias para cada componente. La memoria de cálculo deberá contener los parámetros geotécnicos debidamente sustentados mediante ensayos de laboratorio y campo.
- Los estudios deberán incluir un plano en planta, que indique la ubicación de las calicatas y tipo de suelo encontrado.
- EL CONSULTOR presentará como mínimo lo siguiente:

a. GENERALIDADES

- ✓ Antecedentes
- ✓ Objetivo del estudio
- ✓ Ubicación de la zona de estudio
- ✓ Acceso a la zona de estudio
- ✓ Características del proyecto
- ✓ Geología general
- ✓ Geomorfología
- ✓ Sismicidad

"Cuna y Capital del Arte Negro Nacional"
"Cañete Valle Bendito y Productivo"



MUNICIPALIDAD PROVINCIAL DE CAÑETE

SUB GERENCIA DE OBRAS PÚBLICAS Y PROYECTOS DE INVERSIÓN

"Año del Bicentenario, de la consolidación de nuestra Independencia, y de la conmemoración de las heroicas batallas de Junín y Ayacucho"



b. INVESTIGACIONES DE CAMPO

- ✓ Trabajo de campo
- ✓ Ensayos (Geotécnicos y/o Geofísicos) muestreo y registro de exploraciones.
- ✓ Normas (normas empleadas en campo)

c. ENSAYOS DE LABORATORIO:

- ✓ Descripción de los ensayos efectuados, con referencia a las normas empleadas en el laboratorio

d. CONFORMACIÓN DEL SUBSUELO

- ✓ Clasificación de suelos
- ✓ Descripción de la conformación del subsuelo

Los estratos que constituyen el terreno investigado deberán indicar para cada uno de ellos: origen, nombre y símbolo del grupo de suelo, según el sistema unificado de suelos (SUC, ASTM D 2487), plasticidad de los finos, consistencia o densidad relativa, humedad, color, tamaño máximo y angulosidad de las partículas y otros comentarios de acuerdo a la norma ASTM D 2488.

- Memoria de cálculo de la capacidad portante
- Tipo y profundidad de cimentación
- Determinación de asentamientos.

Se deberán indicar las precauciones especiales que tomara el constructor de la obra, como consecuencia de las características particularidades del terreno investigado.

- ❖ Análisis de agresividad del suelo a los materiales de construcción.
- ❖ Conclusiones y recomendaciones.
- ❖ Anexos (Plano de ubicación de los puntos de investigación del área del proyecto, registro de ensayos de campo, registro de ensayos de laboratorio, plano de zonificación del mejoramiento del suelo y secciones transversales, panel fotográfico).

f) Estudio de vulnerabilidad y riesgos

El consultor debe realizar un estudio que identifique y caracterice los peligros originados por fenómenos de origen natural e inducidos por la acción humana, así como determinar la probabilidad de ocurrencia de los mismos y la gravedad de las consecuencias, y con ello calcular o estimar el nivel de riesgos, y proponer las acciones correspondientes para reducirlos.

Para el análisis de riesgos se debe considerar los tres componentes: evaluación de riesgos, manejo de riesgos y comunicación de riesgos, los mismos que deben documentarse de manera completa.

LA ESTRUCTURA MÍNIMA DEL ESTUDIO SERÁ:

1. Objetivo
2. Situación general
 - 2.1 Ubicación geográfica
 - 2.2 Descripción física de la zona a evaluar
 - 2.3 Características generales del área geográfica a evaluar
3. De las evaluaciones de riesgos

"Cuna y Capital del Arte Negro Nacional"

"Cañete Valle Bendito y Productivo"



MUNICIPALIDAD PROVINCIAL DE CAÑETE

SUB GERENCIA DE OBRAS PÚBLICAS Y PROYECTOS DE INVERSIÓN

"Año del Bicentenario, de la consolidación de nuestra Independencia, y de la conmemoración de las heroicas batallas de Junín y Ayacucho"



- 3.1 Determinación de los peligros
 - 3.1.1 identificación de los peligros
 - 3.1.2 caracterización de los peligros
 - 3.1.3 caracterización de receptores
 - 3.1.4 evaluación de la susceptibilidad
 - 3.1.5 nivel de peligrosidad
 - 3.1.6 mapa de zonificación del nivel de peligrosidad
- 3.2 análisis de vulnerabilidad
 - 3.2.1 análisis de factor exposición
 - 3.2.2 análisis del factor fragilidad
 - 3.2.3 análisis del factor resiliencia
 - 3.2.4 determinación del grado de vulnerabilidad
 - 3.2.5 mapa de zonificación del nivel de vulnerabilidad
- 3.3 cálculo de riesgos
 - 3.3.1 determinación de los niveles de riesgos
 - 3.3.2 estimación de riesgos cualitativa y cuantitativa
 - 3.3.3 mapa de zonificación del nivel de riesgos
 - 3.3.4 medidas de prevención de riesgos de desastres
 - 3.3.5 medidas de reducción de riesgo de desastres
- 3.4 control de riesgos

g) Evaluación de Impacto Ambiental

Se deberá analizar los factores positivos y negativos generados por el Proyecto en los casos que sea significativo su impacto en el medio ambiente. En el caso que los efectos negativos generados por el proyecto sean significativos, se deberá proponer un "Plan de Mitigación", con sus cálculos de costos correspondientes, que será incorporado en el flujo de costos del Proyecto. Es importante que el PROYECTISTA realice coordinaciones con los representantes de las habilitaciones beneficiadas con el proyecto, a fin de mostrarles las bondades del mismo y obtener su reconocimiento y apoyo en la etapa de ejecución de obras, difundiéndolo además entre el vecindario.

Los presentes Términos de Referencia son de carácter general, por tanto, se podrán suprimir o incluir ensayos de campo y/o laboratorio, necesarios para el desarrollo del proyecto.

2.2 Requisitos del postor y su personal

2.2.1 REQUISITOS DEL POSTOR

El consultor puede ser persona natural o jurídica inscrita en el Registro Nacional de Proveedores de Estado, capítulo de **Consultoría en Obras: Obras de Saneamiento y afines – Categoría B o superior**.

2.2.2 EXPERIENCIA DEL POSTOR

El postor debe contar con experiencia en Elaboración de Expedientes Técnicos de proyectos tales como: **CREACIÓN Y/O MEJORAMIENTO Y/O AMPLIACIÓN DE: SERVICIO DE ALCANTARILLADO U OTRAS FORMAS DE DISPOSICIÓN SANITARIA DE EXCRETAS EN LAS REDES EVACUACIÓN DE ALCANTARILLADO.**

2.2.3 PERSONAL DEL POSTOR

El postor deberá contar con un plantel profesional idóneo y con experiencia comprobada para cumplir los alcances del servicio de consultoría. Todos los profesionales deberán ser colegiados y habilitados al inicio de la prestación del servicio.

"Cuna y Capital del Arte Negro Nacional"

"Cañete Valle Bendito y Productivo"



MUNICIPALIDAD PROVINCIAL DE CAÑETE

SUB GERENCIA DE OBRAS PÚBLICAS Y PROYECTOS DE INVERSIÓN

"Año del Bicentenario, de la consolidación de nuestra Independencia, y de la conmemoración de las heroicas batallas de Junín y Ayacucho"



2.2.4 NÚMERO MÁXIMO DE CONSORCIADOS

El número máximo de consorciados será de (2) participantes.

2.2.5 PERSONAL ESPECIALISTA PARA LA ELABORACIÓN DEL EXPEDIENTE TÉCNICO.

ITEM	PERSONAL CLAVE	CANTIDAD
1	JEFE DE PROYECTO	1
2	ESPECIALISTA EN SISTEMA DE ALCANTARILLADO	1
3	ESPECIALISTA EN MECÁNICA DE SUELOS Y GEOTECNIA	1

Sera acreditado con copia del título profesional. Para la presentación de la oferta técnica, los postores presentaran la copia de DNI de los profesionales propuestos, de no adjuntar este documento la propuesta no será admitida.

2.2.6 FORMACIÓN Y EXPERIENCIA DEL PERSONAL PROFESIONAL PROPUESTO

PERSONAL ESPECIALISTA	FORMACIÓN ACADEMICA	EXPERIENCIA PROFESIONAL
JEFE DE PROYECTO	Ingeniero Sanitario o Ingeniero Civil	Con experiencia mínima de 24 meses en el cargo desempeñado como director, jefe de supervisión y/o de proyecto, Proyectista, Supervisor, Especialista, Coordinador o la combinación de estos de: Estudio, Proyecto o Ingeniería; en la elaboración o en la Supervisión de la elaboración de expedientes técnicos o de estudios definitivos o de ingeniería de detalle en obras de saneamiento, que se computa desde la fecha de la colegiatura.
ESPECIALISTA EN SISTEMA DE AGUA POTABLE Y ALCANTARILLADO	Ingeniero Sanitario o Ingeniero Civil	Con experiencia mínima de 12 meses en el cargo desempeñado como Especialista Sanitario, Ingeniero jefe, Responsable, Supervisor, Revisor o la combinación de estos en obras de saneamiento u obras similares; en la elaboración y/o en la supervisión de la elaboración de expedientes técnicos y/o de estudios definitivos y/o de ingeniería de detalles y/o formulación y evaluación de proyectos de inversión en obras de saneamiento u similares, que se computa desde la fecha de la colegiatura.
ESPECIALISTA EN MECANICA DE SUELOS Y GEOTECNIA	Ingeniero Civil	Con experiencia mínima de 12 meses en el cargo desempeñándose como Especialista, Ingeniero, Jefe, Responsable, Revisor o de la combinación de estos de: Mecánica de suelos, Geotecnia o Suelos; en la elaboración y/o en la supervisión de la elaboración de expedientes técnicos o de estudios definitivos o de ingeniería de detalle, que se computa desde la fecha de la colegiatura.

"Cuna y Capital del Arte Negro Nacional"

"Cañete Valle Bendito y Productivo"



MUNICIPALIDAD PROVINCIAL DE CAÑETE

SUB GERENCIA DE OBRAS PÚBLICAS Y PROYECTOS DE INVERSIÓN

"Año del Bicentenario, de la consolidación de nuestra Independencia, y de la conmemoración
de las heroicas batallas de Junín y Ayacucho"



Acreditación del Personal:

- La formación del personal profesional propuesto académica se acreditará con copia simple de título profesional.
- La experiencia del personal se acreditará con los siguientes documentos (i) copia simple de contratos y su respectiva conformidad o (ii) constancias o (iii) certificados o (iv) cualquiera de los documentos que de manera fehaciente demuestre la experiencia del personal especialista propuesto.

2.2.7 Del Equipamiento

DESCRIPCIÓN	CANTIDAD
CAMIONETA	01
ESTACIÓN TOTAL	01
PLOTTER TAMAÑO A1	01
LAPTOP Y/O COMPUTADORAS	03

Acreditación

Copia de documentos que sustenten la propiedad, la posesión, el compromiso de compra venta o alquiler u otro documento que acredite la disponibilidad del equipamiento estratégico requerido.

En el caso que el postor ganador sea un consorcio los documentos de acreditación pueden estar a nombre del consorcio o de uno de sus integrantes.



2.3 Responsabilidades y obligaciones del consultor

2.3.1 DE LAS RESPONSABILIDADES

El consultor asumirá la responsabilidad total de los servicios profesionales prestados en la elaboración del Expediente Técnico materia d los presentes términos de referencia. Asimismo, se obliga a cumplir los términos de Referencia estando sujeto a la verificación de la participación del personal profesional y técnico y de la infraestructura propuesta, antes y durante la vigencia contractual.

2.3.2 DE LAS OBLIGACIONES

- El consultor es responsable de entregar el entregable y de acuerdo a los términos de Referencia, toda la documentación e información generada en el desarrollo de la prestación, para su adecuada custodia por parte de la Entidad.
- El consultor se obliga a absolver las observaciones que formule la entidad.
- El consultor es responsable de cumplir con la participación del personal profesional propuesto en su oferta.
- El consultor debe contar con la mínima tecnología de información que le permita mantener informado a la Entidad sobre temas relacionados al avance parcial del expediente técnico a través de comunicación virtual a tiempo real.
- Aceptar cualquier procedimiento de supervisión y/o fiscalización que se efectué en cualquier momento y sin previo aviso del personal designado por la Entidad, para lo cual se brindara las facilidades del caso. Esta labor de supervisión no interferirá la ejecución de trabajos encomendados.
- El consultor deberá proporcionar a su personal todos los elementos para su plena identificación de participación durante la ejecución del contrato.

"Cuna y Capital del Arte Negro Nacional"

"Cañete Valle Bendito y Productivo"

79



MUNICIPALIDAD PROVINCIAL DE CAÑETE
SUB GERENCIA DE OBRAS PÚBLICAS Y PROYECTOS DE INVERSIÓN
"Año del Bicentenario, de la consolidación de nuestra Independencia, y de la conmemoración de las heroicas batallas de Junín y Ayacucho"



- Todo el personal profesional especialista vinculado al proyecto estará obligado a viajar a la zona donde se desarrolle el estudio, así como asistir a las reuniones que convoque la entidad.

2.4 Tiempo de ejecución de la consultoría

El tiempo planteado para la ejecución del estudio es de sesenta (60) días calendario, contabilizados desde el día siguiente a la firma del contrato con la entidad.

2.5 Plazos de presentación de los entregables

N° DE ENTREGABLES	PLAZO MÁXIMO PARA LA PRESENTACIÓN POR PARTE DE LA FIRMA CONSULTORA	PLAZO MÁXIMO DE LA FIRMA CONSULTORA PARA SUBSANAR OBSERVACIONES
ENTREGABLE N°01	15 d.c	05 d.c
ENTREGABLE N°02	30 d.c.	05 d.c.
ENTREGABLE N°03	60 d.c.	07 d.c.

2.6 Entregable a ser presentados por el consultor

Con el fin de poder realizar un efectivo control y seguimiento del desarrollo del servicio, se ha determinado que el consultor realice la presentación de tres (03) entregables, los que serán evaluados por la Sub Gerencia de Obras Públicas y Proyectos de Inversión, para asegurar que las entregas parciales contengan los datos necesarios (de forma sustentada) que permitan arribar al producto final que es el Expediente Técnico con los datos correctos y su observaciones, de modo de proceder a su registro una vez aprobado en el entregable final.



N° DE ENTREGABLES	ENTREGAS
ENTREGABLE N°01	Plan de Trabajo para la Elaboración del Expediente Técnico
ENTREGABLE N°02	Presentación de estudios básicos: <ul style="list-style-type: none">• Estudios de Mecánica de Suelos• Levantamiento Topográfico• Estudio de Impacto Ambiental,• Estudio Riesgo y vulnerabilidad• Inicio de trámite de Certificado de inexistencia de restos arqueológicos (CIRA)
ENTREGABLE N°03	Expediente Técnico culminado y compatibilizado.

2.7 Forma de pago

Para la Evaluación del Estudio el consultor presentará un (01) juego del entregable del proyecto debidamente foliado y con formato físico siendo el profesional de la Subgerencia de Obras Públicas y Proyecto de Inversión el encargado de la evaluación y dar conformidad técnica y/o recomendación de la aprobación del estudio.

Para el pago se realizará en armadas (03), una vez que la Sub Gerencia emita el informe de conformidad del entregable, el consultor presentará 02 originales y 01 copia, un archivo digital editable en los plazos establecidos.

A continuación, se presenta el detalle de las actividades para la elaboración del Expediente Técnico del Proyecto.

"Cuna y Capital del Arte Negro Nacional"
"Cañete Valle Bendito y Productivo"



MUNICIPALIDAD PROVINCIAL DE CAÑETE
SUB GERENCIA DE OBRAS PÚBLICAS Y PROYECTOS DE INVERSIÓN
"Año del Bicentenario, de la consolidación de nuestra Independencia, y de la conmemoración de las heroicas batallas de Junín y Ayacucho"



ENTREGABLE	% DE MONTO CONTRACTUAL A VALORIZAR	CONDICION
PRIMER ENTREGABLE	20 %	A la conformidad de la Sub Gerencia de Obras Públicas y Proyectos de inversión
SEGUNDO ENTREGABLE	50 %	A la conformidad de la Sub Gerencia de Obras Públicas y Proyectos de Inversión
TERCER ENTREGABLE	30 %	A la conformidad de la Sub Gerencia de Obras Públicas y Proyectos de Inversión

2.8 Supervisión y control

A fin de garantizar el buen desarrollo del expediente técnico, la unidad orgánica encargada y/o designada para las acciones de supervisión y/o evaluación de la elaboración del expediente técnico definitivo, será la Sub Gerencia de Obras Públicas y Proyectos de Inversión la MPC. Por lo tanto, la convocatoria de esta unidad orgánica el consultor, están obligados asistir para dar alcances sobre el avance del Expediente Técnico y levantamiento de observaciones.

Todos los documentos que se elaboren deberán ser de fácil comprensión y lo suficientemente claros y precisos, de modo que se eviten errores de interpretación, especialmente durante el proceso constructivo.

La conformidad del servicio se dará por el área Usuaria por la Sub Gerencia de Obras Públicas y Proyectos de Inversión.



2.9 Penalidades

En caso de retraso injustificado en la entrega de los trabajos contratados y/o levantamiento de observaciones, la ENTIDAD aplicará al Prestador del Servicio una penalidad por cada día de atraso, hasta por un monto máximo equivalente al 10% del monto contractual, en concordancia con el Reglamento de la Ley de Contrataciones y Adquisiciones del Estado. Otras penalidades de acuerdo a los parámetros y a los montos establecidos en el siguiente cuadro y formula:

Penalidad diaria: $0.10 \times \text{monto}$
 $F \times \text{Plazo en días}$

Donde F tendrá los siguientes valores:

Para plazos menores o iguales a sesenta (60) días $F = 0.40$.

Para plazos mayores a sesenta (60) días $F = 0.25$.

Tanto el monto como el plazo se refieren, según corresponda al contrato o ítem que debió ejecutarse o en caso que estos involucraran obligaciones de ejecución periódica a la prestación parcial que fuera materia de retraso.

En caso de la no asistencia del consultor y los especialistas a las reuniones de coordinación programadas con anterioridad se le aplicará una penalidad de 0.3% del monto total del contrato por cada citación.

Esta penalidad será deducida en los pagos parciales; o si fuese necesario se cobrará del monto resultante de la ejecución de la garantía de fiel cumplimiento (si la hubiese).

"Cuna y Capital del Arte Negro Nacional"
"Cañete Valle Bendito y Productivo"



MUNICIPALIDAD PROVINCIAL DE CAÑETE

SUB GERENCIA DE OBRAS PÚBLICAS Y PROYECTOS DE INVERSIÓN

"Año del Bicentenario, de la consolidación de nuestra Independencia, y de la conmemoración de las heroicas batallas de Junín y Ayacucho"



Nº	OTRAS PENALIDADES POR MORA	FORMA DE CÁLCULO	PROCEDIMIENTO
1	En caso culmine la relación contractual entre el contratista y el personal ofertado y la Entidad no haya aprobado la sustitución del personal por no cumplir con las experiencias y calificaciones del profesional a ser reemplazado.	0.5 UIT Por cada día de ausencia del personal.	Según informe del área usuaria a cargo de la Supervisión del Contrato
2	No responder las solicitudes escritas de la Entidad en el plazo establecido.	0.5 UIT Cada vez que suceda	Según informe del área usuaria a cargo de la Supervisión del Contrato
3	No presenta la subsanación de observaciones del entregable respectivo dentro del plazo previsto	0.5 UIT Cada vez que suceda	Según informe del área usuaria a cargo de la Supervisión del Contrato
4	No levanta todas las observaciones formuladas al entregable que corresponda dentro del plazo previsto	0.5 UIT Cada vez que suceda	Según informe del área usuaria a cargo de la Supervisión del Contrato

La acumulación de la máxima penalidad, será causal para que se resuelva el contrato, según corresponda.

2.10 Contenido mínimo del expediente técnico

El Expediente Técnico será presentado en un número de 02 ejemplares original y 01 copia, deberá contener 01 CD de información en digital y el contenido de cada ejemplar tendrá como mínimo el siguiente contenido:

- 1) INDICE
- 2) RESUMEN EJECUTIVO.
- 3) MEMORIA DESCRIPTIVA.
- 4) ESPECIFICACIONES TÉCNICAS.
- 5) METRADOS.
 - 5.01 HOJA RESUMEN DE METRADOS
 - 5.02 HOJA SUSTENTO DE METRADOS
- 6) PRESUPUESTO.
 - 6.01 RESUMEN DE PRESUPUESTO
 - 6.02 PRESUPUESTO GENERAL

ESTRUCTURA DEL PIE PRESUPUESTO PARA EJECUCIÓN DE OBRA

ITEM	DESCRIPCION	DENOMINACION
1.00	COSTO DIRECTO	A
2.00	GASTOS GENERALES	B
3.00	UTILIDAD	C
4.00	SUB TOTAL 1	1=A+B+C
5.00	IVG = P%*(SUB TOTAL 1)	D
6.00	SUB TOTAL 2 (VALOR REFERENCIAL)	2=1+D
7.00	GASTOS DE SUPERVISION	E
8.00	GASTOS DE ELABORACION DE EXPEDIENTE TECNICO	G

"Cuna y Capital del Arte Negro Nacional"
"Cañete Valle Bendito y Productivo"



MUNICIPALIDAD PROVINCIAL DE CAÑETE

SUB GERENCIA DE OBRAS PÚBLICAS Y PROYECTOS DE INVERSIÓN

"Año del Bicentenario, de la consolidación de nuestra Independencia, y de la conmemoración de las heroicas batallas de Junín y Ayacucho"



9.00	PRESUPUESTO TOTAL 3	3=1+2+E+G
------	---------------------	-----------

(*) COSTO DIRECTO: El precio de los insumos no incluye IGV.

Donde:

- P= Porcentaje de IGV. Vigente (18%)
- Costo directo: Debe considerarse todos los insumos y recursos necesarios para la ejecución de la Obra o Proyecto.
- Gastos Generales: Comprende los gastos Generales Fijos y Variables, los cuales deben elaborarse tomando en consideración el plazo de ejecución de Obra.
- Gastos de Inspección y/o Supervisión: Corresponde hasta el 10 % para obras por contrata y de hasta 5% para proyecto que se ejecutaran por Administración Directa.
- Gastos de Elaboración del Expediente Técnico: Comprende el costo necesario para la elaboración y evaluación del Expediente Técnico.
- Gastos de Supervisión del expediente Técnico: Comprende los gastos necesarios para la Evaluación del Expediente Técnico, el mismo que debe tener un Valor referencial de hasta el 30 % del Costo de elaboración del Expediente Técnico.

- 6.03 ANÁLISIS DE COSTOS UNITARIOS
- 6.04 RELACIÓN DE INSUMOS
- 6.05 FÓRMULA POLINÓMICA
- 6.06 FLETES
- 6.07 MOVILIZACIÓN Y DESMOVILIZACIÓN DE EQUIPOS



- 7) DESAGREGADO DE GASTOS GENERALES.
- 8) DESAGREGADO DE GASTOS DE SUPERVISIÓN.
- 9) PRESUPUESTO ANALÍTICO.
- 10) FORMULA POLINÓMICA
- 11) CRONOGRAMA DE AVANCE FÍSICO DE OBRA.
- 12) CRONOGRAMA VALORIZADO DE OBRA.
- 13) CRONOGRAMA DE ADQUISICIÓN DE MATERIALES.
- 14) PLANOS.

14.01) PLANOS GENERALES

- Plano índice
- Plano de Ubicación localización
- Plano del ámbito de influencia del proyecto
- Plano Topográfico
- Plano de interferencias con otros servicios (luz, telefonía, etc)
- Plano de ubicación de calicatas
- Plano de ubicación de canteras
- Plano del Sistema de agua potable existente
- Plano de red de alcantarillado existente

14.02) PLANOS SISTEMA DE ALCANTARILLADO

- Clave del sistema Alcantarillado
- Sistema Alcantarillado Proyectado
- Modelamiento Hidráulico (esquema)
- Diagrama de Flujo
- Perfiles Longitudinales

"Cuna y Capital del Arte Negro Nacional"
"Cañete Valle Bendito y Productivo"



MUNICIPALIDAD PROVINCIAL DE CAÑETE

SUB GERENCIA DE OBRAS PÚBLICAS Y PROYECTOS DE INVERSIÓN

"Año del Bicentenario, de la consolidación de nuestra Independencia, y de la conmemoración de las heroicas batallas de Junín y Ayacucho"



- Conexiones domiciliarias
- Detalle de conexiones domiciliarias
- Detalles de zanja
- Detalles de buzones
- Planos de cámaras de bombeo de aguas residuales (arquitectónico, estructural, hidráulico, instalaciones eléctricas, instalaciones sanitarias, seguridad, etc)
- Plano detalle de empalme de alcantarillado
- Plano de plan de desvíos conforme a la ejecución a la obra
- Plano de detalle de instalaciones mecánico eléctricas
- Plano de intervenciones a carreteras bajo el control de MTC o DRTyC.
- Planos de estructuras de protección (de ser requeridas)

14.03) Otros.

- 15) PARÁMETROS DE DISEÑO Y CÁLCULOS HIDRÁULICOS.
- 16) DISEÑO ESTRUCTURAL DE LA CÁMARA DE BOMBEO
- 17) DISEÑO Y CÁLCULO ELÉCTRICO Y MECÁNICO – ELÉCTRICO.
- 18) EVALUACIÓN AMBIENTAL.
- 19) PLAN DE SEGURIDAD EN OBRA.
- 20) PLAN DE MONITOREO ARQUEOLÓGICO
- 21) MANUAL DE OPERACIONES Y MANTENIMIENTO.
- 22) PANEL FOTOGRÁFICO.
- 23) GESTIÓN DE RIESGOS.
- 24) ESTUDIO TOPOGRÁFICO
- 25) ANEXOS.



- 25.01 Informe de Estado Situacional
- 25.02 Padrón de Usuarios
- 25.03 Estudio de Suelos
- 25.04 Cotizaciones
- 25.05 Cuadro de Jornales
- 25.06 CIRA
- 25.07 Permiso de la Junta de usuarios de los canales adyacentes al proyecto.
- 25.08 Permiso ante la entidad competente para realizar intervenciones de cruce en las carreteras bajo el control de MTC o DRTyC.
- 25.09 Factibilidad de suministro de energía eléctrica (de corresponder)

2.11 Monto de la contratación

El pago total de la consultoría para la elaboración del expediente técnico definitivo del proyecto "MEJORAMIENTO DEL SERVICIO DE ALCANTARILLADO U OTRAS FORMAS DE DISPOSICIÓN SANITARIA DE EXCRETAS EN LAS REDES EVACUACIÓN DE ALCANTARILLADO LA ZONA 2 DEL DISTRITO DE SAN VICENTE DE CAÑETE - PROVINCIA DE CAÑETE - DEPARTAMENTO DE LIMA" CON CUI N° 2658370, es de S/. 180,000.00 (Ciento Ochenta Mil con 00/100 soles), a todo costo, incluye los impuestos de Ley, dicho monto comprende: el personal profesional y técnico calificado, personal de apoyo, materiales equipos y todo cuanto de hecho y de derecho es necesario para el cabal cumplimiento del objeto del contrato.

"Cana y Capital del Arte Negro Nacional"
"Cañete Valle Bendito y Productivo"



MUNICIPALIDAD PROVINCIAL DE CAÑETE

SUB GERENCIA DE OBRAS PÚBLICAS Y PROYECTOS DE INVERSIÓN

"Año del Bicentenario, de la consolidación de nuestra Independencia, y de la conmemoración de las heroicas batallas de Junín y Ayacucho"



Estructura de Costos para la Elaboración del Expediente Técnico:						
"MEJORAMIENTO DEL SERVICIO DE ALCANTARILLADO U OTRAS FORMAS DE DISPOSICIÓN SANITARIA DE EXCRETAS EN LAS REDES EVACUACIÓN DE ALCANTARILLADO LA ZONA 2 DEL DISTRITO DE SAN VICENTE DE CAÑETE - PROVINCIA DE CAÑETE - DEPARTAMENTO DE LIMA" CON CUI N° 2658370						
N°	DESCRIPCIÓN	UNIDAD	CANTIDAD	TIEMPO (MES)	COSTO MENSUAL	PARCIAL
1	PERSONAL CLAVE					
	JEFE DE PROYECTO	MES	1	2	S/ 10,000.00	S/ 20,000.00
	ESPECIALISTA SANITARIO	MES	1	2	S/ 8,000.00	S/ 16,000.00
	ESPECIALISTA EN MECANICA DE SUELOS	MES	0.5	2	S/ 7,200.00	S/ 7,200.00
	PERSONAL NO CLAVE					
	ESPECIALISTA EN COSTOS, PRESUPUESTOS Y PROGRAMACION	MES	0.5	2	S/ 7,200.00	S/ 7,200.00
	PERSONAL DE APOYO					
	ASISTENTE DE DIBUJO(CADISTA)	MES	1	2	S/ 3,500.00	S/ 7,000.00
	ASISTENTE EN COSTOS Y PRESUPUESTOS	MES	1	2	S/ 3,500.00	S/ 7,000.00
	ASISTENTE EN METRADOS	MES	1	2	S/ 3,500.00	S/ 7,000.00
	CHOFER	MES	1	2	S/ 1,800.00	S/ 3,600.00
SUBTOTAL						S/ 75,000.00
2	ESTUDIOS DE CAMPO Y LABORATORIO					
	ESTUDIO TOPOGRAFICO APOYADO EN PUNTOS DE CONTROL GEODESICO	GLB	1	1	S/ 10,000.00	S/ 10,000.00
	ESTUDIO DE MECANICA DE SUELOS	GLB	1	1	S/ 10,500.00	S/ 10,500.00
	ESTUDIO DE IMPACTO AMBIENTAL	GLB	1	1	S/ 3,500.00	S/ 3,500.00
	CERTIFICADO DE INEXISTENCIA DE RESTOS ARQUEOLÓGICOS (CIRA)	GLB	1	1	S/ 3,500.00	S/ 3,500.00
	ESTUDIO DE PERFORACION HORIZONTAL DIRIGIDA	GLB	1	1	S/ 15,000.00	S/ 15,000.00
	EXPEDIENTE PARA TRAMITACION DE PERMISO ANTE MINISTERIO DE TRANSPORTES	GLB	1	1	S/ 3,500.00	S/ 3,500.00
	ESTUDIO DE EVALUACION DE RIESGOS DE DESASTRES ORIGINADOS POR FENOMENOS NATURALES Y/O ANTROPICOS QUE PODRIAN IMPACTAR EN EL PROYECTO	GLB	1	1	S/ 3,000.00	S/ 3,000.00
	ELABORACION DE CALICATAS PARA IDENTIFICACION DE REDES SANITARIAS Y DE GAS	GLB	1	1	S/ 1,500.00	S/ 1,500.00

"Cuna y Capital del Arte Negro Nacional"

"Cañete Valle Bendito y Productivo"

12



MUNICIPALIDAD PROVINCIAL DE CAÑETE

SUB GERENCIA DE OBRAS PÚBLICAS Y PROYECTOS DE INVERSIÓN

"Año del Bicentenario, de la consolidación de nuestra Independencia, y de la conmemoración de las heroicas batallas de Junín y Ayacucho"



SUBTOTAL					S/ 50,500.00
SOLICITUDES DE INTERFERENCIAS					
3	SOLICITUD DE INTERFERENCIA ANTE CONCESIONARIA DE GAS NATURAL (CALIDDA)	GLB	1	1	S/ 500.00 S/ 500.00
	SOLICITUD DE INTERFERENCIA ANTE CONCESIONARIA DE LUZ ELECTRICA (ELECTRODUNAS)	GLB	1	1	S/ 500.00 S/ 500.00
	SOLICITUD DE INTERFERENCIA ANTE CONCESIONARIAS DE TELEFONIA	GLB	1	1	S/ 500.00 S/ 500.00
	SOLICITUD DE INTERFERENCIA ANTE CONCESIONARIAS DE INTERNET	GLB	1	1	S/ 500.00 S/ 500.00
SUBTOTAL					S/ 2,000.00
COSTO DIRECTO					S/ 127,500.00
3	GASTOS GENERALES				S/ 12,292.37
3.1.	FIJOS				S/ 1,000.00
	COMUNICACIÓN	MES	1	2	S/ 500.00 S/ 1,000.00
3.2.	VARIABLES				S/ 11,292.37
	ALQUILER DE OFICINA	MES	1	2	S/ 1,200.00 S/ 2,400.00
	ALQUILER DE EQUIPOS DE COMPUTOS	MES	3	2	S/ 450.00 S/ 2,700.00
	MATERIALES DE ESCRITORIO	MES	1	2	S/ 620.00 S/ 1,240.00
	ALQUILER DE CAMIONETA	MES	1	2	S/ 1,800.00 S/ 3,600.00
	IMPRESIONES Y PLOTEOS	MES	1	2	S/ 676.19 S/ 1,352.37
UTILIDAD 10%					S/ 12,750.00
SUBTOTAL					S/ 152,542.37
IMPUESTOS 18 %					S/ 27,457.63
TOTAL					S/ 180,000.00

2.12 La conformidad del servicio

El servicio será aprobado por la Sub Gerencia de Obras, Desarrollo Urbano y Rural de la Municipalidad Provincial de Cañete.

2.13 Constancia de presentación

La constancia de prestación de servicios será otorgada por la Gerencia de Desarrollo Urbano y Rural de la Municipalidad Provincial de Cañete.

2.14 Supervisión del servicio

El área correspondiente a realizar la supervisión del servicio y revisará el producto final, será la Sub Gerencia de Obras Públicas y Proyectos de Inversión.

"Cuna y Capital del Arte Negro Nacional"
"Cañete Valle Bendito y Productivo"



MUNICIPALIDAD PROVINCIAL DE CAÑETE

SUB GERENCIA DE OBRAS PÚBLICAS Y PROYECTOS DE INVERSIÓN

"Año del Bicentenario, de la consolidación de nuestra Independencia, y de la conmemoración
de las heroicas batallas de Junín y Ayacucho"



2.15 Responsabilidad por vicios ocultos

La conformidad del servicio por parte de la ENTIDAD no enerva su derecho a reclamar y/o solicitar posteriormente por defectos o vicios ocultos o levantamiento de observaciones del proyecto como parte de su presentación ante instancias superiores para la búsqueda de financiamiento esto conforme lo dispuesto por los artículos 40 de la Ley de Contrataciones del Estado y 173 de su Reglamento.

3 REQUISITOS DE CALIFICACION

A	CAPACIDAD LEGAL
	HABILITACIÓN
	<u>Requisitos:</u> El consultor de obra debe contar con inscripción vigente en el RNP en la especialidad de Registro Nacional de Proveedores capítulo de Consultores de Obras, Especialidad 3, Obras de Saneamiento y Afines y en la categoría B o superior.
	<u>Importante</u> <i>De conformidad con la Opinión N° 186-2016/DTN, la habilitación de un postor, está relacionada con cierta atribución con la cual debe contar el proveedor para poder llevar a cabo la actividad materia de contratación, este es el caso de las actividades reguladas por normas en las cuales se establecen determinados requisitos que las empresas deben cumplir a efectos de estar habilitadas para la ejecución de determinado servicio o estar autorizadas para la comercialización de ciertos bienes en el mercado.</i> <u>Acreditación:</u> <ul style="list-style-type: none">▪ Copia de FICHA RUC▪ CONSTANCIA RNP <u>Importante</u> <i>En el caso de consorcios, todos los integrantes deben acreditar este requisito.</i>
B	CAPACIDAD TÉCNICA Y PROFESIONAL
B.1	CALIFICACIONES DEL PERSONAL CLAVE
	FORMACIÓN ACADÉMICA
	<u>Requisitos:</u> <ul style="list-style-type: none">▪ JEFE DE PROYECTOS: Ing. Civil o Ing. Sanitario (responsable del estudio), Título Profesional de Ing. Civil, colegiado y habilitado.▪ ESPECIALISTA EN SISTEMAS DE AGUA POTABLE Y ALCANTARILLADO: Título Profesional de Ing. Civil y/o Ing. Sanitario, Colegiado y habilitado.▪ ESPECIALISTA EN MECANICA DE SUELOS Y GEOTECNIA: Título Profesional de Ing. Civil, Colegiado y Habilitado. <u>Acreditación:</u> Se acreditará con copia simple de Título Profesional y colegiatura. De conformidad con el numeral 49.3 del artículo 49 y el literal e) del numeral 139.1 del artículo 139 del Reglamento este requisito de calificación se acredita para la suscripción del contrato. <u>Importante</u>

"Cuna y Capital del Arte Negro Nacional"

"Cañete Valle Bendito y Productivo"



MUNICIPALIDAD PROVINCIAL DE CAÑETE

SUB GERENCIA DE OBRAS PÚBLICAS Y PROYECTOS DE INVERSIÓN

"Año del Bicentenario, de la consolidación de nuestra Independencia, y de la conmemoración de las heroicas batallas de Junín y Ayacucho"



De conformidad con el artículo 186 del Reglamento el supervisor, debe cumplir con las mismas calificaciones profesionales establecidas para el residente de obra. Asimismo, el jefe del proyecto para la elaboración del expediente técnico debe cumplir con las calificaciones exigidas en el artículo 188 del Reglamento.

B.2 EXPERIENCIA DEL PERSONAL CLAVE

Requisitos:

- **Jefe de Proyectos:** Experiencia de Mínima de 24 meses en el cargo desempeñado como director, jefe de supervisión y/o de proyecto, Proyectista, Supervisor, Especialista, Coordinador o la combinación de estos de: Estudio, Proyecto o Ingeniería; en la elaboración o en la Supervisión de la elaboración de expedientes técnicos o de estudios definitivos o de ingeniería de detalle en obras de saneamiento, que se computa desde la fecha de la colegiatura.
- **01 Especialista en Sistemas de agua potable y alcantarillado:** Experiencia mínima de 12 meses en el cargo desempeñado como Especialista Sanitario, Ingeniero jefe, Responsable, Supervisor, Revisor o la combinación de estos en obras de saneamiento u obras similares; en la elaboración y/o en la supervisión de la elaboración de expedientes técnicos y/o de estudios definitivos y/o de ingeniería de detalles y/o formulación y evaluación de proyectos de inversión en obras de saneamiento u similares, que se computa desde la fecha de la colegiatura.
- **01 especialista en Mecánica de Suelos y Geotecnia:** Experiencia mínima de 12 meses en el cargo desempeñándose como Especialista, Ingeniero, Jefe, Responsable, Revisor o de la combinación de estos de: Mecánica de suelos, Geotecnia o Suelos; en la elaboración y/o en la supervisión de la elaboración de expedientes técnicos o de estudios definitivos o de ingeniería de detalle, que se computa desde la fecha de la colegiatura.

Acreditación:

La experiencia del personal se acreditará con cualquiera de los siguientes documentos: (i) copia simple de contratos y su respectiva conformidad o (ii) constancias o (iii) certificados o (iv) cualquier otra documentación que, de manera fehaciente demuestre la experiencia del personal clave propuesto.

De conformidad con el numeral 49.3 del artículo 49 y el literal e) del numeral 139.1 del artículo 139 del Reglamento este requisito de calificación se acredita para la suscripción del contrato.

Importante

De conformidad con el artículo 186 del Reglamento el supervisor, debe cumplir con la misma experiencia establecida para el residente de obra. Asimismo, el jefe del proyecto para la elaboración del expediente técnico debe cumplir con la experiencia exigida en el artículo 188 del Reglamento.

B CAPACIDAD TÉCNICA Y PROFESIONAL

B.3 EQUIPAMIENTO ESTRATÉGICO

Requisitos:

DESCRIPCION	CANTIDAD
CAMIONETA	01
ESTACIÓN TOTAL	01
PLOTTER TAMAÑO A1	01
LAPTOP Y/O COMPUTADORAS	03

"Cuna y Capital del Arte Negro Nacional"
"Cañete Valle Bendito y Productivo"



MUNICIPALIDAD PROVINCIAL DE CAÑETE

SUB GERENCIA DE OBRAS PÚBLICAS Y PROYECTOS DE INVERSIÓN

"Año del Bicentenario, de la consolidación de nuestra Independencia, y de la conmemoración de las heroicas batallas de Junín y Ayacucho"



	<p>ACREDITACIÓN: Copia de documentos que sustenten la propiedad, la posesión, el compromiso de compra venta o alquiler u otro documento que acredite la disponibilidad del equipamiento estratégico requerido.</p> <p>De conformidad con el numeral 49.3 del artículo 49 y el literal e) del numeral 139.1 del artículo 139 del Reglamento este requisito de calificación se acredita para la suscripción del contrato.</p>
C	<p>EXPERIENCIA DEL POSTOR EN LA ESPECIALIDAD</p> <p><u>Requisitos:</u></p> <p>El postor debe acreditar un monto facturado acumulado equivalente a UNA (1) VEZ EL VALOR REFERENCIAL DE LA CONTRATACIÓN, por la contratación de servicios de consultoría de obra iguales o similares al objeto de la convocatoria, durante los diez (10) años anteriores a la fecha de la presentación de ofertas que se computarán desde la fecha de la conformidad o emisión del comprobante de pago, según corresponda.</p> <p>Se consideran servicios de consultoría de obra similares a los siguientes: Construcción, reconstrucción, remodelación, mejoramiento, renovación, ampliación, creación, recuperación, instalación, reubicación, y/o rehabilitación o la combinación de alguno de los términos anteriores de; sistemas, redes, colectores, interceptores y/o líneas de agua potable, alcantarillado, aguas residuales, y/o desagüe, planta de tratamiento de agua potable, planta de tratamiento de agua residual o emisores; y/o afines a los antes mencionados, que incluyan obras generales y/o primarias y/o secundarias.</p> <p><u>Acreditación:</u> La experiencia del postor en la especialidad se acreditará con copia simple de (i) contratos u órdenes de servicios y su respectiva conformidad o constancia de prestación; o (ii) comprobantes de pago cuya cancelación se acredite documental y fehacientemente, con voucher de depósito, nota de abono, reporte de estado de cuenta, cualquier otro documento emitido por Entidad del sistema financiero que acredite el abono o mediante cancelación en el mismo comprobante de pago¹.</p> <p>Los postores pueden presentar hasta un máximo de veinte (20) contrataciones para acreditar el requisito de calificación y el factor "Experiencia de Postor en la Especialidad".</p> <p>En caso los postores presenten varios comprobantes de pago para acreditar una sola contratación, se debe acreditar que corresponden a dicha contratación; de lo contrario, se asumirá que los comprobantes acreditan contrataciones independientes, en cuyo caso solo se considerará, las veinte (20) primeras contrataciones indicadas en el Anexo N° 8 referido a la Experiencia del Postor en la Especialidad.</p> <p>En el caso de servicios de supervisión en ejecución, solo se considera como experiencia la parte del contrato que haya sido ejecutada a la fecha de presentación de ofertas, debiendo adjuntarse copia de las conformidades correspondientes a tal parte o los respectivos comprobantes de pago cancelados. En los casos que se acredite experiencia adquirida en consorcio, debe presentarse la promesa de consorcio o el contrato de consorcio del cual se desprenda fehacientemente el porcentaje de las</p>

¹ Cabe precisar que, de acuerdo con la **Resolución N° 0065-2018-TCE-S1 del Tribunal de Contrataciones del Estado**:

"... el solo sello de cancelado en el comprobante, cuando ha sido colocado por el propio postor, no puede ser considerado como una acreditación que produzca fehaciencia en relación a que se encuentra cancelado. Admitir ello equivaldría a considerar como válida la sola declaración del postor afirmando que el comprobante de pago ha sido cancelado"

(...)

"Situación diferente se suscita ante el sello colocado por el cliente del postor [sea utilizando el término "cancelado" o "pagado"] supuesto en el cual sí se contaría con la declaración de un tercero que brinde certeza, ante la cual debiera reconocerse la validez de la experiencia".

"Cuna y Capital del Arte Negro Nacional"

"Cañete Valle Bendito y Productivo"



MUNICIPALIDAD PROVINCIAL DE CAÑETE

SUB GERENCIA DE OBRAS PÚBLICAS Y PROYECTOS DE INVERSIÓN

"Año del Bicentenario, de la consolidación de nuestra Independencia, y de la conmemoración
de las heroicas batallas de Junín y Ayacucho"



obligaciones que se asumió en el contrato presentado; de lo contrario, no se computará la experiencia proveniente de dicho contrato.

Asimismo, cuando se presenten contratos derivados de procesos de selección convocados antes del 20.09.2012, la calificación se ceñirá al método descrito en la Directiva "Participación de Proveedores en Consorcio en las Contrataciones del Estado", debiendo presumirse que el porcentaje de las obligaciones equivale al porcentaje de participación de la promesa de consorcio o del contrato de consorcio. En caso que en dichos documentos no se consigne el porcentaje de participación se presumirá que las obligaciones se ejecutaron en partes iguales.

Si el titular de la experiencia no es el postor, consignar si dicha experiencia corresponde a la matriz en caso que el postor sea sucursal, o fue transmitida por reorganización societaria, debiendo acompañar la documentación sustentatoria correspondiente.

Si el postor acredita experiencia de una persona absorbida como consecuencia de una reorganización societaria, debe presentar adicionalmente el **Anexo N° 9**.

Cuando en los contratos, órdenes de servicio o comprobantes de pago el monto facturado se encuentre expresado en moneda extranjera, debe indicarse el tipo de cambio venta publicada por la Superintendencia de Banca, Seguros y AFP correspondiente a la fecha de suscripción del contrato, de emisión de la orden de servicio o de cancelación del comprobante de pago, según corresponda. Sin perjuicio de lo anterior, los postores deben llenar y presentar el **Anexo N° 8** referido a la

Importante

- El comité de selección debe valorar de manera integral los documentos presentados por el postor para acreditar la experiencia. En tal sentido, aun cuando en los documentos presentados la denominación del objeto contractual no coincida literalmente con el previsto en las bases, se deberá validar la experiencia si las actividades que ejecutó el postor corresponden a la experiencia requerida.
- En el caso de consorcios, la calificación de la experiencia se realiza conforme a la Directiva "Participación de Proveedores en Consorcio en las Contrataciones del Estado".

Experiencia del Postor en la Especialidad.



"Cuna y Capital del Arte Negro Nacional"
"Cañete Valle Bendito y Productivo"

18



MUNICIPALIDAD PROVINCIAL DE CAÑETE

SUB GERENCIA DE OBRAS PÚBLICAS Y PROYECTOS DE INVERSIÓN

"Año del Bicentenario, de la consolidación de nuestra Independencia, y de la conmemoración
de las heroicas batallas de Junín y Ayacucho"



4 FACTORES DE EVALUACIÓN

EVALUACIÓN TÉCNICA (Puntaje: 100 Puntos)

Importante para la Entidad

De acuerdo con el artículo 51 del Reglamento, se **debe** establecer al menos uno de los siguientes factores de evaluación:

Esta nota deberá ser eliminada una vez culminada la elaboración de las bases, así como los factores de evaluación que no se incluyan.

FACTORES DE EVALUACIÓN		PUNTAJE / METODOLOGÍA PARA SU ASIGNACIÓN
A.	EXPERIENCIA DEL POSTOR EN LA ESPECIALIDAD	[70] puntos
Evaluación: El postor debe acreditar un monto facturado acumulado equivalente a DOS (2) VECES EL VALOR REFERENCIAL , por la contratación de servicios de consultoría de obra iguales o similares al objeto de la convocatoria, durante los diez (10) años anteriores a la fecha de la presentación de ofertas que se computarán desde la fecha de la conformidad o emisión del comprobante de pago, según corresponda. Acreditación: La experiencia en la especialidad se acreditará con copia simple de (i) contratos u órdenes de servicios y su respectiva conformidad o constancia de prestación; o (ii) comprobantes de pago cuya cancelación se acredite documental y fehacientemente, con Boucher de depósito, nota de abono, reporte de estado de cuenta, cualquier otro documento emitido por Entidad del sistema financiero que acredite el abono o mediante cancelación en el mismo comprobante de pago ¹⁷ . Las disposiciones sobre el requisito de calificación "Experiencia del postor en la especialidad" previstas en el literal C del numeral 3.2 del Capítulo III de la presente sección de las bases resultan aplicables para el presente factor.		M = Monto facturado acumulado por el postor por la prestación de servicios de consultoría en la especialidad M >= [2] ¹⁸ veces el valor referencial: [70] puntos M >= [1.5] veces el valor referencial y < [2] veces el valor referencial: [40] puntos M > [1] ¹⁹ veces el valor referencial y < [1.5] veces el valor referencial: [20] puntos

¹⁷ Cabe precisar que, de acuerdo con la **Resolución N° 0065-2018-TCE-S1 del Tribunal de Contrataciones del Estado**:

"... el solo sello de cancelado en el comprobante, cuando ha sido colocado por el propio postor, no puede ser considerado como una acreditación que produzca fehaciencia en relación a que se encuentra cancelado. Admitir ello equivaldría a considerar como válida la sola declaración del postor afirmando que el comprobante de pago ha sido cancelado"

(...)

"Situación diferente se suscita ante el sello colocado por el cliente del postor [sea utilizando el término "cancelado" o "pagado"] supuesto en el cual si se contaría con la declaración de un tercero que brinde certeza, ante la cual debiera reconocerse la validez de la experiencia".

¹⁸ El monto no puede ser mayor a tres (3) veces el valor referencial.

¹⁹ El monto debe ser mayor al requerido como requisito de calificación. En ese sentido, si por ejemplo se solicitó como requisito de calificación una (1) vez el valor referencial la metodología del factor de evaluación podría ser la siguiente:

M >= 2 veces el valor referencial	[...] puntos
M >= 1.5 veces el valor referencial y < 2 veces el valor referencial	[...] puntos
M > 1 vez el valor referencial y < 1.5 veces el valor referencial	[...] puntos

"Cuna y Capital del Arte Negro Nacional"

"Cañete Valle Bendito y Productivo"



MUNICIPALIDAD PROVINCIAL DE CAÑETE

SUB GERENCIA DE OBRAS PÚBLICAS Y PROYECTOS DE INVERSIÓN

"Año del Bicentenario, de la consolidación de nuestra Independencia, y de la conmemoración de las heroicas batallas de Junín y Ayacucho"



FACTORES DE EVALUACIÓN		PUNTAJE / METODOLOGÍA PARA SU ASIGNACIÓN
B.	METODOLOGÍA PROPUESTA	[20] puntos
	<p><u>Evaluación:</u></p> <p>Se evaluará la metodología propuesta por el postor para la ejecución de la consultoría de obra, cuyo contenido mínimo es el siguiente:</p> <p>a. Recopilación histórica de información Organización de Equipo de Trabajo y funciones</p> <p>b. Plan de trabajo (contenido mínimo)</p> <p>b.1 Alcance del servicio</p> <p>b.2 Análisis y aplicación de los términos de referencia</p> <p>b.3 Coordinación y consultas</p> <p>b.4 Consideraciones generales y fuentes de información</p> <p>b.5 Disponibilidad del terreno para el estudio</p> <p>b.6 Permisos adicionales</p> <p>b.7 Reconocimiento y compatibilización del estudio de pre inversión</p> <p>b.8 Normativa para la elaboración del estudio</p> <p>b.9 Estudios básicos</p> <p>b.9.1 estudio de topografía</p> <p>b.9.2 estudio de mecánica de suelos (EMS) con fines de cimentación</p> <p>b.10 Estudios complementarios</p> <p>b.10.1 estudio de canchales y fuentes de agua</p> <p>b.10.2 evaluación del impacto ambiental (EIA) y depósitos de material excedente (DME)</p> <p>b.11 Plan de capacitación</p> <p>b.12 Metrados</p> <p>b.13 Costos y precios unitarios, presupuesto y formulas polinómicas</p> <p>b.14 Especificaciones técnicas y procedimientos de construcción</p> <p>b.15 Programación de obra</p> <p>b.16 Planos</p> <p>b.17 Resumen ejecutivo</p> <p>c. Programación de Actividades</p> <p>c.1 Aspectos generales</p> <p>c.2 Gestión del tiempo</p> <p>c.3 Plan de Gestión de calidad del proyecto</p> <p>c.4 Cierre del proyecto</p> <p>d. Matriz de asignación de responsabilidades</p> <p>e. Mejoras en el desempeño funcional del equipo técnico</p> <p>f. Organigrama del Personal y programa de asignación de personal y recursos</p> <p>g. Riesgos advertidos que puedan afectar el desarrollo de la consultoría.</p> <p>h. Control de plazos</p> <p>i. Mecanismos de aseguramiento de calidad del servicio de trabajo.</p> <p>j. Flujoograma de actividades del proyecto.</p> <p><u>Acreditación:</u></p>	<p>Desarrolla la metodología que sustenta la oferta</p> <p>[20] puntos</p> <p>No desarrolla la metodología que sustenta la oferta</p> <p>0 puntos</p>

"Cuna y Capital del Arte Negro Nacional"

"Cañete Valle Bendito y Productivo"



MUNICIPALIDAD PROVINCIAL DE CAÑETE

SUB GERENCIA DE OBRAS PÚBLICAS Y PROYECTOS DE INVERSIÓN

"Año del Bicentenario, de la consolidación de nuestra Independencia, y de la conmemoración de las heroicas batallas de Junín y Ayacucho"



	Se acreditará mediante la presentación del documento que sustente la metodología propuesta.	
C.	SOSTENIBILIDAD AMBIENTAL Y SOCIAL	[10] puntos
	<p>Evaluación:</p> <p>Se evaluará que el postor cuente con una (1) práctica de sostenibilidad ambiental o social</p> <p>En caso que el postor se presente en consorcio, cada uno de sus integrantes, debe acreditar alguna de las prácticas de sostenibilidad ambiental o social para obtener el puntaje.</p>	<p>Acredita una (1) de las prácticas de sostenibilidad</p> <p>[10] puntos</p> <p>No acredita ninguna práctica en sostenibilidad</p>
C.1	<p>Práctica:</p> <p>Certificación del sistema de gestión de la seguridad y salud en el trabajo</p> <p>Acreditación:</p> <p>Copia simple del certificado que acredita que se ha implementado un sistema de gestión de seguridad y salud en el trabajo acorde con la norma ISO 45001:2018 o con la Norma Técnica Peruana equivalente (NTP-ISO 45001:2018) o norma que la sustituya, cuyo alcance o campo de aplicación considere EXPEDIENTES TECNICOS DE INFRAESTRUCTURA Y/O EDIFICACIONES Y/O OBRAS URBANAS^{18 19}</p> <p>El certificado debe haber sido emitido por un Organismo de Certificación acreditado para dicho sistema de gestión, ya sea ante el INACAL (antes INDECOPI) u otro organismo acreditador que cuente con reconocimiento internacional.²⁰</p> <p>El referido certificado debe corresponder a la sede, filial u oficina a cargo de la prestación²¹, y estar vigente²² a la fecha de presentación de ofertas.</p>	0 puntos
C.2	<p>Práctica:</p> <p>Certificación del sistema de gestión de la responsabilidad social</p> <p>Acreditación:</p> <p>Copia simple del certificado que acredita que se ha implementado un sistema de gestión de la responsabilidad social acorde con el estándar SA 8000:2014²³</p> <p>El certificado debe haber sido emitido por un Organismo de Certificación acreditado ante el "Social Accountability Accreditation Services" (SAAS).</p> <p>El referido certificado debe corresponder a la sede, filial u oficina a cargo de la prestación²⁴, y estar vigente²⁵ a la fecha de presentación de ofertas.</p>	

¹⁸ Respecto de la definición del alcance o campo de aplicación del certificado en función al objeto de contratación, se describe a manera de ejemplo la contratación de servicios de limpieza que, por la particularidad del mismo, es importante tomar en cuenta el ámbito geográfico en el alcance. Así, se pueden considerar términos como: "limpieza de instalaciones en la ciudad de...", "limpieza de centros educativos en las ciudades de...", "limpieza de edificaciones en la provincia de...", "limpieza de ambientes hospitalarios en el departamento de...", "limpieza de centros educativos en la Región de...", "limpieza de instalaciones a nivel nacional", entre otros.

¹⁹ El postor en su oferta podrá acompañar el certificado con documentación complementaria emitida por la misma Entidad certificadora para precisar el alcance de su certificación; la cual debe corresponder a la sede que efectuará la prestación.

²⁰ Sea firmante/signatario del Acuerdo de Reconocimiento Mutuo (MLA) del International Accreditation Forum-IAF (<http://www.iaf.nu>) o del InterAmerican Accreditation Cooperation-IAAC (<http://www.iaac.org.mx>) o del European co-operation for Accreditation-EA (<http://www.european-accreditation.org/>) o del Pacific Accreditation Cooperation-PAC (<http://www.apecpac.org/>).

"Cuna y Capital del Arte Negro Nacional"
"Cañete Valle Bendito y Productivo"



MUNICIPALIDAD PROVINCIAL DE CAÑETE

SUB GERENCIA DE OBRAS PÚBLICAS Y PROYECTOS DE INVERSIÓN

"Año del Bicentenario, de la consolidación de nuestra Independencia, y de la conmemoración
de las heroicas batallas de Junín y Ayacucho"



²¹ En el certificado debe estar consignada la dirección exacta de la sede, filial u oficina a cargo de la prestación.

²² Se refiere al periodo de vigencia que señala el certificado presentado.

²³ Entre las certificaciones voluntarias más difundidas mundialmente, referidas al desempeño social en aspectos de la responsabilidad social en los lugares de trabajo, se encuentra la correspondiente al estándar SA 8000, propuesto por la Social Accountability International (SAI). La certificación bajo este estándar refiere que una organización ha demostrado mediante una evaluación (Auditoría de Tercera Parte) que cumple con sus requisitos en los siguientes aspectos: Trabajo infantil, trabajo forzoso o bajo coacción, salud y seguridad, libertad de asociación y derecho a la negociación colectiva, discriminación, prácticas disciplinarias, horas de trabajo y remuneración.

²⁴ En el certificado debe estar consignada la dirección exacta de la sede, filial u oficina a cargo de la prestación.

²⁵ Se refiere al periodo de vigencia que señala el certificado presentado.

C.3 Práctica:

Certificación del sistema de gestión de la responsabilidad social

Acreditación:

Copia simple del certificado que acredita que se ha implementado un sistema de gestión de la responsabilidad social acorde con el estándar SA 8000:2014²³

El certificado debe haber sido emitido por un Organismo de Certificación acreditado ante el "Social Accountability Accreditation Services" (SAAS).

El referido certificado debe corresponder a la sede, filial u oficina a cargo de la prestación²⁴, y estar vigente²⁵ a la fecha de presentación de ofertas.

Práctica:

Certificación del sistema de gestión ambiental.

Acreditación:

Copia simple del certificado que acredita que se ha implementado un sistema de gestión ambiental acorde con la norma ISO 14001:2015 o con la Norma Técnica Peruana equivalente (NTP-ISO 14001:2015), cuyo alcance o campo de aplicación considere [EXPEDIENTES TÉCNICOS DE INFRAESTRUCTURA Y/O EDIFICACIONES Y/O OBRAS URBANAS]^{26 27}

El certificado debe haber sido emitido por un Organismo de Certificación acreditado para dicho sistema de gestión, ya sea ante el INACAL (antes INDECOPI) u otro organismo acreditador que cuente con reconocimiento internacional²⁸.

El referido certificado debe corresponder a la sede, filial u oficina a cargo de la prestación²⁹, y estar vigente³⁰ a la fecha de presentación de ofertas.

"Cuna y Capital del Arte Negro Nacional"

"Cañete Valle Bendito y Productivo"



MUNICIPALIDAD PROVINCIAL DE CAÑETE

SUB GERENCIA DE OBRAS PÚBLICAS Y PROYECTOS DE INVERSIÓN

"Año del Bicentenario, de la consolidación de nuestra Independencia, y de la conmemoración
de las heroicas batallas de Junín y Ayacucho"



C.4	Práctica: Responsabilidad hídrica Acreditación: Copia simple del Certificado Azul emitido por la Autoridad Nacional del Agua que lo reconoce como empresa hídricamente responsable del "Programa Huella Hídrica" (http://www.ana.gob.pe/certificado_azul).
-----	--

²⁶ Respecto de la definición del alcance o campo de aplicación del certificado en función al objeto de contratación, se describe a manera de ejemplo la contratación de servicios de limpieza que, por la particularidad del mismo, es importante tomar en cuenta el ámbito geográfico en el alcance. Así, se pueden considerar términos como: "limpieza de instalaciones en la ciudad de...", "limpieza de centros educativos en las ciudades de...", "limpieza de edificaciones en la provincia de...", "limpieza de ambientes hospitalarios en el departamento de...", "limpieza de centros educativos en la Región de...", "limpieza de instalaciones a nivel nacional", entre otros.

²⁷ El postor en su oferta podrá acompañar el certificado con documentación complementaria emitida por la misma Entidad certificadora para precisar el alcance de su certificación; la cual debe corresponder a la sede que efectuará la prestación.

²⁸ Sea firmante/signatario del Acuerdo de Reconocimiento Mutuo (MLA) del International Accreditation Forum-IAF (<http://www.iaf.nu>) o del InterAmerican Accreditation Cooperation-IAAC (<http://www.iaac.org.mx>) o del European co-operation for Accreditation-EA (<http://www.european-accreditation.org/>) o del Pacific Accreditation Cooperation-PAC (<http://www.apecpac.org/>).

²⁹ En el certificado debe estar consignada la dirección exacta de la sede, filial u oficina a cargo de la prestación.

³⁰ Se refiere al periodo de vigencia que señala el certificado presentado.

Para acceder a la etapa de evaluación económica, el postor debe obtener un puntaje técnico mínimo de ochenta (80) puntos.

Importante

- Los factores de evaluación elaborados por el órgano encargado de contrataciones o el comité de selección, según corresponda, guardan vinculación, razonabilidad y proporcionalidad con el objeto de la contratación. Asimismo, estos no pueden calificar con puntaje el cumplimiento de los Términos de Referencia ni los requisitos de calificación.
- Las ofertas técnicas que no alcancen el puntaje mínimo especificado son descalificadas.

"Cuna y Capital del Arte Negro Nacional"
"Cañete Valle Bendito y Productivo"



MUNICIPALIDAD PROVINCIAL DE CAÑETE

SUB GERENCIA DE OBRAS PÚBLICAS Y PROYECTOS DE INVERSIÓN

"Año del Bicentenario, de la consolidación de nuestra Independencia, y de la conmemoración de las heroicas batallas de Junín y Ayacucho"



EVALUACIÓN ECONÓMICA (Puntaje: 100 Puntos)

FACTOR DE EVALUACIÓN	PUNTAJE / METODOLOGÍA PARA SU ASIGNACIÓN
A. PRECIO	
<p><u>Evaluación:</u></p> <p>Se evaluará considerando la oferta económica del postor.</p> <p><u>Acreditación:</u></p> <p>Se acreditará mediante el registro del monto de la oferta en el SEACE o documento que contiene la oferta económica (Anexo N° 6), según corresponda.</p>	<p>La evaluación consistirá en asignar un puntaje de cien (100) puntos a la oferta de precio más bajo y otorga a las demás ofertas puntajes inversamente proporcionales a sus respectivos precios, según la siguiente fórmula:</p> $P_i = \frac{O_m}{O_i} \times PMP$ <p>Donde:</p> <p>I = Oferta <i>P_i</i> = Puntaje de la oferta a evaluar <i>O_i</i> = Precio i <i>O_m</i> = Precio de la oferta más baja PMP = Puntaje máximo del precio</p>
PUNTAJE TOTAL	100 puntos

"Cuna y Capital del Arte Negro Nacional"
"Cañete Valle Bendito y Productivo"

CAPÍTULO V PROFORMA DEL CONTRATO

Importante

Dependiendo del objeto del contrato, de resultar indispensable, puede incluirse cláusulas adicionales o la adecuación de las propuestas en el presente documento, las que en ningún caso pueden contemplar disposiciones contrarias a la normativa vigente ni a lo señalado en este capítulo.

Conste por el presente documento, la contratación del servicio de consultoría de obra [CONSIGNAR LA DENOMINACIÓN DE LA CONVOCATORIA], que celebra de una parte [CONSIGNAR EL NOMBRE DE LA ENTIDAD], en adelante LA ENTIDAD, con RUC N° [.....], con domicilio legal en [.....], representada por [.....], identificado con DNI N° [.....], y de otra parte [.....], con RUC N° [.....], con domicilio legal en [.....], inscrita en la Ficha N° [.....] Asiento N° [.....] del Registro de Personas Jurídicas de la ciudad de [.....], debidamente representado por su Representante Legal, [.....], con DNI N° [.....], según poder inscrito en la Ficha N° [.....], Asiento N° [.....] del Registro de Personas Jurídicas de la ciudad de [.....], a quien en adelante se le denominará EL CONTRATISTA en los términos y condiciones siguientes:

CLÁUSULA PRIMERA: ANTECEDENTES

Con fecha [.....], el órgano encargado de las contrataciones o el comité de selección, según corresponda, adjudicó la buena pro de la **ADJUDICACIÓN SIMPLIFICADA N° [CONSIGNAR NOMENCLATURA DEL PROCEDIMIENTO DE SELECCIÓN]** para la contratación de [CONSIGNAR LA DENOMINACIÓN DE LA CONVOCATORIA], a [INDICAR NOMBRE DEL GANADOR DE LA BUENA PRO], cuyos detalles e importe constan en los documentos integrantes del presente contrato.

CLÁUSULA SEGUNDA: OBJETO

El presente contrato tiene por objeto [CONSIGNAR EL OBJETO DE LA CONTRATACIÓN].

CLÁUSULA TERCERA: MONTO CONTRACTUAL

El monto total del presente contrato asciende a [CONSIGNAR MONEDA Y MONTO], que incluye todos los impuestos de Ley.

Este monto comprende el costo del servicio de consultoría de obra, todos los tributos, seguros, transporte, inspecciones, pruebas y, de ser el caso, los costos laborales conforme a la legislación vigente, así como cualquier otro concepto que pueda tener incidencia sobre la ejecución del servicio de consultoría de obra materia del presente contrato.

CLÁUSULA CUARTA: DEL PAGO¹⁶

LA ENTIDAD se obliga a pagar la contraprestación a EL CONTRATISTA en [INDICAR MONEDA], en [INDICAR SI SE TRATA DE PAGO ÚNICO, PAGOS PARCIALES O PAGOS PERIÓDICOS O SEGÚN TARIFA EN EL CASO DE PROCEDIMIENTOS DE SUPERVISIÓN DE LA ELABORACIÓN DE EXPEDIENTES TÉCNICOS Y SUPERVISIÓN DE OBRAS CONVOCADOS BAJO EL SISTEMA DE CONTRATACIÓN DE TARIFAS], luego de la recepción formal y completa de la documentación correspondiente, según lo establecido en el artículo 171 del Reglamento de la Ley de Contrataciones del Estado.

Para tal efecto, el responsable de otorgar la conformidad de la prestación deberá hacerlo en un plazo que no excederá de los quince (15) días, bajo responsabilidad de dicho funcionario.

LA ENTIDAD debe efectuar el pago dentro de los diez (10) días calendario siguientes de otorgada la conformidad de los servicios, siempre que se verifiquen las condiciones establecidas en el contrato para ello, bajo responsabilidad del funcionario competente.

¹⁶ En cada caso concreto, dependiendo de la naturaleza del contrato, podrá adicionarse la información que resulte pertinente a efectos de generar el pago.

En caso de retraso en el pago por parte de LA ENTIDAD, salvo que se deba a caso fortuito o fuerza mayor, EL CONTRATISTA tendrá derecho al pago de intereses legales conforme a lo establecido en el artículo 39 de la Ley de Contrataciones del Estado y en el artículo 171 de su Reglamento, los que se computan desde la oportunidad en que el pago debió efectuarse.

CLÁUSULA QUINTA: DEL PLAZO DE LA EJECUCIÓN DE LA PRESTACIÓN

El plazo de ejecución del presente contrato es de [.....], el mismo que se computa desde [CONSIGNAR SI ES DEL DÍA SIGUIENTE DEL PERFECCIONAMIENTO DEL CONTRATO, DESDE LA FECHA QUE SE ESTABLEZCA EN EL CONTRATO O DESDE LA FECHA EN QUE SE CUMPLAN LAS CONDICIONES PREVISTAS EN EL CONTRATO PARA EL INICIO DE LA EJECUCIÓN, DEBIENDO INDICAR LAS MISMAS EN ESTE ÚLTIMO CASO].

Importante para la Entidad

De preverse en los Términos de Referencia la ejecución de actividades de instalación, implementación u otros que deban realizarse de manera previa al inicio del plazo de ejecución, se debe consignar lo siguiente:

“El plazo para la [CONSIGNAR LAS ACTIVIDADES PREVIAS PREVISTAS EN LOS TÉRMINOS DE REFERENCIA] es de [.....], el mismo que se computa desde [INDICAR CONDICIÓN CON LA QUE DICHAS ACTIVIDADES SE INICIAN].”

Incorporar a las bases o eliminar, según corresponda.

CLÁUSULA SEXTA: PARTES INTEGRANTES DEL CONTRATO

El presente contrato está conformado por las bases integradas, la oferta ganadora¹⁷, así como los documentos derivados del procedimiento de selección que establezcan obligaciones para las partes.

CLÁUSULA SÉTIMA: GARANTÍAS

EL CONTRATISTA entregó al perfeccionamiento del contrato la respectiva garantía incondicional, solidaria, irrevocable, y de realización automática en el país al solo requerimiento, a favor de LA ENTIDAD, por los conceptos, montos y vigencias siguientes:

- De fiel cumplimiento del contrato: [CONSIGNAR EL MONTO], a través de la [INDICAR EL TIPO DE GARANTÍA PRESENTADA] N° [INDICAR NÚMERO DEL DOCUMENTO] emitida por [SEÑALAR EMPRESA QUE LA EMITE]. Monto que es equivalente al diez por ciento (10%) del monto del contrato original, la misma que debe mantenerse vigente hasta el consentimiento de la liquidación final.

Importante

Al amparo de lo dispuesto en el numeral 149.4 del artículo 149 del Reglamento de la Ley de Contrataciones del Estado, en los contratos de consultoría de obra, si el postor ganador de la buena pro solicita la retención del diez por ciento (10%) del monto del contrato original como garantía de fiel cumplimiento de contrato, debe consignarse lo siguiente:

“De fiel cumplimiento del contrato: [CONSIGNAR EL MONTO], a través de la retención que debe efectuar LA ENTIDAD, durante la primera mitad del número total de pagos a realizarse, de forma prorrateada, con cargo a ser devuelto a la finalización del mismo.”

En el caso que corresponda, consignar lo siguiente:

- Garantía fiel cumplimiento por prestaciones accesorias: [CONSIGNAR EL MONTO], a través de la [INDICAR EL TIPO DE GARANTÍA PRESENTADA] N° [INDICAR NÚMERO DEL DOCUMENTO] emitida por [SEÑALAR EMPRESA QUE LA EMITE], la misma que debe mantenerse vigente hasta el cumplimiento total de las obligaciones garantizadas.

¹⁷ La oferta ganadora comprende a la oferta técnica y oferta económica del postor ganador de la buena pro.

Importante

Al amparo de lo dispuesto en el numeral 151.2 del artículo 151 del Reglamento de la Ley de Contrataciones del Estado, si el postor ganador de la buena pro solicita la retención del diez por ciento (10%) del monto del contrato de la prestación accesorio como garantía de fiel cumplimiento de prestaciones accesorias, debe consignarse lo siguiente:

“De fiel cumplimiento por prestaciones accesorias: [CONSIGNAR EL MONTO], a través de la retención que debe efectuar LA ENTIDAD, durante la primera mitad del número total de pagos a realizarse, de forma prorrateada, con cargo a ser devuelto a la finalización del mismo.”

CLÁUSULA OCTAVA: EJECUCIÓN DE GARANTÍAS POR FALTA DE RENOVACIÓN

LA ENTIDAD puede solicitar la ejecución de las garantías cuando EL CONTRATISTA no las hubiere renovado antes de la fecha de su vencimiento, conforme a lo dispuesto en el literal a) del numeral 155.1 del artículo 155 del Reglamento de la Ley de Contrataciones del Estado.

CLÁUSULA DÉCIMA: CONFORMIDAD DE LA PRESTACIÓN DEL SERVICIO

La conformidad de la prestación del servicio se regula por lo dispuesto en el artículo 168 del Reglamento de la Ley de Contrataciones del Estado. La conformidad será otorgada por [CONSIGNAR EL ÁREA O UNIDAD ORGÁNICA QUE OTORGARÁ LA CONFORMIDAD].

De existir observaciones, LA ENTIDAD las comunica al CONTRATISTA, indicando claramente el sentido de estas, otorgándole un plazo para subsanar no menor de cinco (5) ni mayor de quince (15) días. Si pese al plazo otorgado, EL CONTRATISTA no cumpliera a cabalidad con la subsanación, LA ENTIDAD puede otorgar al CONTRATISTA periodos adicionales para las correcciones pertinentes. En este supuesto corresponde aplicar la penalidad por mora desde el vencimiento del plazo para subsanar.

Este procedimiento no resulta aplicable cuando la consultoría manifiestamente no cumpla con las características y condiciones ofrecidas, en cuyo caso LA ENTIDAD no otorga la conformidad, debiendo considerarse como no ejecutada la prestación, aplicándose la penalidad que corresponda por cada día de atraso.

CLÁUSULA UNDÉCIMA: DECLARACIÓN JURADA DEL CONTRATISTA

EL CONTRATISTA declara bajo juramento que se compromete a cumplir las obligaciones derivadas del presente contrato, bajo sanción de quedar inhabilitado para contratar con el Estado en caso de incumplimiento.

Importante para la Entidad

En los contratos de consultoría de obras para elaborar los expedientes técnicos de obra, se debe incluir obligatoriamente esta cláusula:

CLÁUSULA ...: OBLIGACIÓN DE ATENDER LAS CONSULTAS

EL CONTRATISTA asume la obligación de atender las consultas que le remita LA ENTIDAD, dentro de plazo previsto en el numeral 193.7 del artículo 193 del Reglamento de la Ley de Contrataciones del Estado. Ante la falta de absolución de dichas consultas, LA ENTIDAD adopta las acciones correspondientes.

Advertencia

Constituye infracción pasible de sanción según lo previsto en el literal h) del numeral 50.1 del artículo 50 de la Ley, negarse injustificadamente a cumplir las obligaciones derivadas del contrato que deben ejecutarse con posterioridad al pago.

Incorporar a las bases de consultoría de obras para la elaboración de expedientes técnicos o eliminar, según corresponda.

CLÁUSULA DUODÉCIMA: RESPONSABILIDAD POR VICIOS OCULTOS

La conformidad del servicio por parte de LA ENTIDAD no enerva su derecho a reclamar

posteriormente por defectos o vicios ocultos, conforme a lo dispuesto por los artículos 40 de la Ley de Contrataciones del Estado y 173 de su Reglamento.

El plazo máximo de responsabilidad del contratista es de [CONSIGNAR TIEMPO EN AÑOS, SEGÚN CORRESPONDA] año(s) contado a partir de la conformidad otorgada por LA ENTIDAD.

Importante para la Entidad

En los contratos de consultoría de obras para elaborar los expedientes técnicos de obra, se debe reemplazar el último párrafo de esta cláusula por el siguiente:

“El plazo máximo de responsabilidad del contratista por errores o deficiencias o por vicios ocultos puede ser reclamada por la Entidad por [CONSIGNAR TIEMPO EN AÑOS, NO MENOR DE TRES (3) AÑOS] años después de la conformidad de obra otorgada por LA ENTIDAD”.

En los contratos de consultoría de obras para la supervisión de obra, se debe reemplazar el último párrafo de esta cláusula por el siguiente:

“El plazo máximo de responsabilidad del contratista puede ser reclamada por la Entidad por [CONSIGNAR TIEMPO EN AÑOS, NO MENOR DE SIETE (7) AÑOS] años después de la conformidad de obra otorgada por LA ENTIDAD”.

Incorporar a las bases de consultoría de obras para la elaboración de expedientes técnicos o eliminar, según corresponda.

CLÁUSULA DÉCIMA TERCERA: PENALIDADES

Si EL CONTRATISTA incurre en retraso injustificado en la ejecución de las prestaciones objeto del contrato, LA ENTIDAD le aplica automáticamente una penalidad por mora por cada día de atraso, de acuerdo a la siguiente fórmula:

$$\text{Penalidad Diaria} = \frac{0.10 \times \text{monto vigente}}{F \times \text{plazo vigente en días}}$$

Donde:

F = 0.25 para plazos mayores a sesenta (60) días o;
F = 0.40 para plazos menores o iguales a sesenta (60) días.

El retraso se justifica a través de la solicitud de ampliación de plazo debidamente aprobado. Adicionalmente, se considera justificado el retraso y en consecuencia no se aplica penalidad, cuando EL CONTRATISTA acredite, de modo objetivamente sustentado, que el mayor tiempo transcurrido no le resulta imputable. En este último caso la calificación del retraso como justificado por parte de LA ENTIDAD no da lugar al pago de gastos generales ni costos directos de ningún tipo, conforme el numeral 162.5 del artículo 162 del Reglamento de la Ley de Contrataciones del Estado.

Adicionalmente a la penalidad por mora se aplicarán las siguientes penalidades:

Otras penalidades			
N°	Supuestos de aplicación de penalidad	Forma de cálculo	Procedimiento
1	Cuando el personal acreditado permanece menos de sesenta (60) días desde el inicio de su participación en la ejecución del contrato o del íntegro del plazo de ejecución, si este es menor a los sesenta (60) días, de conformidad con las disposiciones establecidas en el numeral 190.2 del artículo 190 del Reglamento.	[INCLUIR LA FORMA DE CÁLCULO, QUE NO PUEDE SER MENOR A LA MITAD DE UNA UNIDAD IMPOSITIVA TRIBUTARIA (0.5 UIT) NI MAYOR A UNA (1) UIT] por cada día de ausencia del personal	Según informe del [CONSIGNAR EL ÁREA USUARIA A CARGO DE LA SUPERVISIÓN DEL CONTRATO].

		en el plazo previsto.	
2	En caso el contratista incumpla con su obligación de ejecutar la prestación con el personal acreditado o debidamente sustituido.	[INCLUIR LA FORMA DE CÁLCULO, QUE NO PUEDE SER MENOR A LA MITAD DE UNA UNIDAD IMPOSITIVA TRIBUTARIA (0.5 UIT) NI MAYOR A UNA (1) UIT] por cada día de ausencia del personal.	Según informe del [CONSIGNAR EL ÁREA USUARIA A CARGO DE LA SUPERVISIÓN DEL CONTRATO].
3	Si como consecuencia de verificar el funcionamiento u operatividad de la infraestructura culminada y las instalaciones y equipos en caso corresponda, el comité de recepción advierte que la obra no se encuentra culminada.	[INCLUIR LA FORMA DE CÁLCULO, QUE NO PUEDE SER MENOR A 1% NI MAYOR A 5%] al monto del contrato de supervisión.	Según informe del comité de recepción.
4	En caso el supervisor de obra no absuelva las consultas o las absuelva fuera del plazo señalado en el numeral 193.3 del artículo 193 del Reglamento. ¹⁸	Una (1) UIT por no atender las consultas formuladas por el residente de obra, según lo dispuesto en el literal b) del numeral 193.10 del artículo 193 del Reglamento.	Según informe del [CONSIGNAR EL ÁREA USUARIA A CARGO DE LA SUPERVISIÓN DEL CONTRATO].
	(...)		

Importante

De haberse previsto establecer penalidades distintas a la penalidad por mora, incluir dichas penalidades, los supuestos de aplicación de penalidad, la forma de cálculo de la penalidad para cada supuesto y el procedimiento mediante el cual se verifica el supuesto a penalizar, conforme el artículo 163 del Reglamento de la Ley de Contrataciones del Estado.

Estas penalidades se deducen de los pagos a cuenta o del pago final, según corresponda; o si fuera necesario, se cobra del monto resultante de la ejecución de la garantía de fiel cumplimiento.

Estos dos (2) tipos de penalidades pueden alcanzar cada una un monto máximo equivalente al diez por ciento (10%) del monto del contrato vigente, o de ser el caso, del ítem que debió ejecutarse.

Cuando se llegue a cubrir el monto máximo de la penalidad por mora o el monto máximo para otras penalidades, de ser el caso, LA ENTIDAD puede resolver el contrato por incumplimiento.

CLÁUSULA DÉCIMA CUARTA: RESOLUCIÓN DEL CONTRATO

Cualquiera de las partes puede resolver el contrato, de conformidad con el numeral 32.3 del artículo 32 y artículo 36 de la Ley de Contrataciones del Estado, y el artículo 164 de su Reglamento. De darse el caso, LA ENTIDAD procederá de acuerdo a lo establecido en el artículo 165 del Reglamento de la Ley de Contrataciones del Estado.

CLÁUSULA DÉCIMA QUINTA: RESPONSABILIDAD DE LAS PARTES

Cuando se resuelva el contrato por causas imputables a algunas de las partes, se debe resarcir los daños y perjuicios ocasionados, a través de la indemnización correspondiente. Ello no obsta la aplicación de las sanciones administrativas, penales y pecuniarias a que dicho incumplimiento diere lugar, en el caso que éstas correspondan.

Lo señalado precedentemente no exime a ninguna de las partes del cumplimiento de las demás obligaciones previstas en el presente contrato.

CLÁUSULA DÉCIMA SEXTA: ANTICORRUPCIÓN

¹⁸ En caso que el objeto de la contratación sea la supervisión de la obra, incluir obligatoriamente esta penalidad.

EL CONTRATISTA declara y garantiza no haber, directa o indirectamente, o tratándose de una persona jurídica a través de sus socios, integrantes de los órganos de administración, apoderados, representantes legales, funcionarios, asesores o personas vinculadas a las que se refiere el artículo 7 del Reglamento de la Ley de Contrataciones del Estado, ofrecido, negociado o efectuado, cualquier pago o, en general, cualquier beneficio o incentivo ilegal en relación al contrato.

Asimismo, el CONTRATISTA se obliga a conducirse en todo momento, durante la ejecución del contrato, con honestidad, probidad, veracidad e integridad y de no cometer actos ilegales o de corrupción, directa o indirectamente o a través de sus socios, accionistas, participacionistas, integrantes de los órganos de administración, apoderados, representantes legales, funcionarios, asesores y personas vinculadas a las que se refiere el artículo 7 del Reglamento de la Ley de Contrataciones del Estado.

Además, EL CONTRATISTA se compromete a i) comunicar a las autoridades competentes, de manera directa y oportuna, cualquier acto o conducta ilícita o corrupta de la que tuviera conocimiento; y ii) adoptar medidas técnicas, organizativas y/o de personal apropiadas para evitar los referidos actos o prácticas.

Finalmente, EL CONTRATISTA se compromete a no colocar a los funcionarios públicos con los que deba interactuar, en situaciones reñidas con la ética. En tal sentido, reconoce y acepta la prohibición de ofrecerles a éstos cualquier tipo de obsequio, donación, beneficio y/o gratificación, ya sea de bienes o servicios, cualquiera sea la finalidad con la que se lo haga.

CLÁUSULA DÉCIMA SÉTIMA: MARCO LEGAL DEL CONTRATO

Sólo en lo no previsto en este contrato, en la Ley de Contrataciones del Estado y su Reglamento, en las directivas que emita el OSCE y demás normativa especial que resulte aplicable, serán de aplicación supletoria las disposiciones pertinentes del Código Civil vigente, cuando corresponda, y demás normas de derecho privado.

CLÁUSULA DÉCIMA OCTAVA: SOLUCIÓN DE CONTROVERSIAS¹⁹

Las controversias que surjan entre las partes durante la ejecución del contrato se resuelven mediante conciliación o arbitraje, según el acuerdo de las partes.

Cualquiera de las partes tiene derecho a iniciar el arbitraje a fin de resolver dichas controversias dentro del plazo de caducidad previsto en la Ley de Contrataciones del Estado y su Reglamento.

Facultativamente, cualquiera de las partes tiene el derecho a solicitar una conciliación dentro del plazo de caducidad correspondiente, según lo señalado en el artículo 224 del Reglamento de la Ley de Contrataciones del Estado, sin perjuicio de recurrir al arbitraje, en caso no se llegue a un acuerdo entre ambas partes o se llegue a un acuerdo parcial. Las controversias sobre nulidad del contrato solo pueden ser sometidas a arbitraje.

El Laudo arbitral emitido es inapelable, definitivo y obligatorio para las partes desde el momento de su notificación, según lo previsto en el numeral 45.21 del artículo 45 de la Ley de Contrataciones del Estado.

CLÁUSULA DÉCIMA NOVENA: FACULTAD DE ELEVAR A ESCRITURA PÚBLICA

Cualquiera de las partes puede elevar el presente contrato a Escritura Pública corriendo con todos los gastos que demande esta formalidad.

CLÁUSULA VIGÉSIMA: DOMICILIO PARA EFECTOS DE LA EJECUCIÓN CONTRACTUAL

Las partes declaran el siguiente domicilio para efecto de las notificaciones que se realicen durante la ejecución del presente contrato:

DOMICILIO DE LA ENTIDAD: [.....]

¹⁹ De acuerdo con el numeral 225.3 del artículo 225 del Reglamento, las partes pueden recurrir al arbitraje ad hoc cuando las controversias deriven de procedimientos de selección cuyo valor referencial sea menor o igual a cinco millones con 00/100 soles (S/ 5 000 000,00).

DOMICILIO DEL CONTRATISTA: [CONSIGNAR EL DOMICILIO SEÑALADO POR EL POSTOR GANADOR DE LA BUENA PRO AL PRESENTAR LOS REQUISITOS PARA EL PERFECCIONAMIENTO DEL CONTRATO]

La variación del domicilio aquí declarado de alguna de las partes debe ser comunicada a la otra parte, formalmente y por escrito, con una anticipación no menor de quince (15) días calendario.

De acuerdo con las bases integradas, la oferta y las disposiciones del presente contrato, las partes lo firman por duplicado en señal de conformidad en la ciudad de [.....] al [CONSIGNAR FECHA].

"LA ENTIDAD"

"EL CONTRATISTA"

Importante

Este documento puede firmarse digitalmente si ambas partes cuentan con firma digital, según la Ley N° 27269, Ley de Firmas y Certificados Digitales²⁰.

²⁰ Para mayor información sobre la normativa de firmas y certificados digitales ingresar a: <https://www.indecopi.gob.pe/web/firmas-digitales/firmar-y-certificados-digitales>

CAPÍTULO VI
CONSTANCIA DE PRESTACIÓN DE CONSULTORÍA DE OBRA

De conformidad con el artículo 169 del Reglamento, se deja expresa constancia de la culminación de la prestación derivada del contrato mencionado en el numeral 3 del presente documento.

1	DATOS DEL DOCUMENTO	Número del documento						
		Fecha de emisión del documento						
2	DATOS DEL CONTRATISTA	Nombre, denominación o razón social						
		RUC						
		EN CASO EL CONTRATISTA SEA UN CONSORCIO, ADEMÁS SE DEBERÁ REGISTRAR LA SIGUIENTE INFORMACIÓN:						
		Nombre o razón social del integrante del consorcio	RUC	%	Descripción de las obligaciones			
3	DATOS DEL CONTRATO	Número del contrato						
		Tipo y número del procedimiento de selección						
		Objeto del contrato	Elaboración de Expediente Técnico		Supervisión de la elaboración del Expediente Técnico		Supervisión de Obra	
		Descripción del objeto del contrato						
		Fecha de suscripción del contrato						
		Monto total ejecutado del contrato						
		Plazo de ejecución contractual	Plazo original					días calendario
			Ampliación(es) de plazo					días calendario
			Total plazo					días calendario
			Fecha de inicio de la consultoría de obra					
	Fecha final de la consultoría de obra							

En caso de elaboración de Expediente Técnico

4	DATOS DEL EXPEDIENTE TÉCNICO	Denominación del proyecto						
		Ubicación del proyecto						
		Monto del presupuesto						

En caso de Supervisión de Obras

5	DATOS DE LA OBRA	Denominación de la obra						
		Ubicación de la obra						
		Número de adicionales de obra						
		Monto total de los adicionales						
		Número de deductivos						

	Monto total de los deductivos	
	Monto total de la obra	

6 APLICACIÓN DE PENALIDADES	Monto de las penalidades por mora	
	Monto de otras penalidades	
	Monto total de las penalidades aplicadas	

7 DATOS DE LA ENTIDAD	Nombre de la Entidad	
	RUC de la Entidad	
	Nombres y apellidos del funcionario que emite la constancia	
	Cargo que ocupa en la Entidad	
	Teléfono de contacto	

8	
	NOMBRE, FIRMA Y SELLO DEL FUNCIONARIO COMPETENTE

ANEXOS

ANEXO N° 1

DECLARACIÓN JURADA DE DATOS DEL POSTOR

Señores

[CONSIGNAR ÓRGANO ENCARGADO DE LAS CONTRATACIONES O COMITÉ DE SELECCIÓN, SEGÚN CORRESPONDA]

ADJUDICACIÓN SIMPLIFICADA N° [CONSIGNAR NOMENCLATURA DEL PROCEDIMIENTO]

Presente.-

El que se suscribe, [.....], postor y/o Representante Legal de [CONSIGNAR EN CASO DE SER PERSONA JURÍDICA], identificado con [CONSIGNAR TIPO DE DOCUMENTO DE IDENTIDAD] N° [CONSIGNAR NÚMERO DE DOCUMENTO DE IDENTIDAD], con poder inscrito en la localidad de [CONSIGNAR EN CASO DE SER PERSONA JURÍDICA] en la Ficha N° [CONSIGNAR EN CASO DE SER PERSONA JURÍDICA] Asiento N° [CONSIGNAR EN CASO DE SER PERSONA JURÍDICA], **DECLARO BAJO JURAMENTO** que la siguiente información se sujeta a la verdad:

Nombre, Denominación o Razón Social :			
Domicilio Legal :			
RUC :	Teléfono(s) :		
MYPE ²¹		Sí	No
Correo electrónico :			

Autorización de notificación por correo electrónico:

Autorizo que se notifiquen al correo electrónico indicado las siguientes actuaciones:

1. Solicitud de reducción de la oferta económica.
2. Solicitud de subsanación de los requisitos para perfeccionar el contrato.
3. Solicitud para presentar los documentos para perfeccionar el contrato, según orden de prelación, de conformidad con lo previsto en el artículo 141 del Reglamento.
4. Respuesta a la solicitud de acceso al expediente de contratación.

Asimismo, me comprometo a remitir la confirmación de recepción, en el plazo máximo de dos (2) días hábiles de recibida la comunicación.

[CONSIGNAR CIUDAD Y FECHA]

.....
Firma, Nombres y Apellidos del postor o Representante legal, según corresponda

Importante

La notificación dirigida a la dirección de correo electrónico consignada se entenderá válidamente efectuada cuando la Entidad reciba acuse de recepción.

²¹ Esta información será verificada por la Entidad en la página web del Ministerio de Trabajo y Promoción del Empleo en la sección consulta de empresas acreditadas en el REMYPE en el link <http://www2.trabajo.gob.pe/servicios-en-linea-2-2/> y se tendrá en consideración, en caso el postor ganador de la buena pro solicite la retención del diez por ciento (10%) del monto del contrato, en calidad de garantía de fiel cumplimiento, según lo señalado en el numeral 149.4 del artículo 149 y el numeral 151.2 del artículo 151 del Reglamento. Asimismo, dicha información se tendrá en cuenta en caso de empate, conforme a lo previsto en el artículo 91 del Reglamento.

Importante

Cuando se trate de consorcios, la declaración jurada es la siguiente:

ANEXO N° 1

DECLARACIÓN JURADA DE DATOS DEL POSTOR

Señores

[CONSIGNAR ÓRGANO ENCARGADO DE LAS CONTRATACIONES O COMITÉ DE SELECCIÓN, SEGÚN CORRESPONDA]

ADJUDICACIÓN SIMPLIFICADA N° [CONSIGNAR NOMENCLATURA DEL PROCEDIMIENTO]

Presente.-

El que se suscribe, [...], representante común del consorcio [CONSIGNAR EL NOMBRE DEL CONSORCIO], identificado con [CONSIGNAR TIPO DE DOCUMENTO DE IDENTIDAD] N° [CONSIGNAR NÚMERO DE DOCUMENTO DE IDENTIDAD], **DECLARO BAJO JURAMENTO** que la siguiente información se sujeta a la verdad:

Datos del consorciado 1				
Nombre, Denominación o Razón Social :				
Domicilio Legal :				
RUC :	Teléfono(s) :			
MYPE ²²		Sí	No	
Correo electrónico :				

Datos del consorciado 2				
Nombre, Denominación o Razón Social :				
Domicilio Legal :				
RUC :	Teléfono(s) :			
MYPE ²³		Sí	No	
Correo electrónico :				

Datos del consorciado ...				
Nombre, Denominación o Razón Social :				
Domicilio Legal :				
RUC :	Teléfono(s) :			
MYPE ²⁴		Sí	No	
Correo electrónico :				

Autorización de notificación por correo electrónico:

Correo electrónico del consorcio:

Autorizo que se notifiquen al correo electrónico indicado las siguientes actuaciones:

²² Esta información será verificada por la Entidad en la página web del Ministerio de Trabajo y Promoción del Empleo en la sección consulta de empresas acreditadas en el REMYPE en el link <http://www2.trabajo.gob.pe/servicios-en-linea-2-2/> y se tendrá en consideración, en caso el consorcio ganador de la buena pro solicite la retención del diez por ciento (10%) del monto del contrato, en calidad de garantía de fiel cumplimiento, según lo señalado en el numeral 149.4 del artículo 149 y el numeral 151.2 del artículo 151 del Reglamento. Asimismo, dicha información se tendrá en cuenta en caso de empate, conforme a lo previsto en el artículo 91 del Reglamento. Para dichos efectos, todos los integrantes del consorcio deben acreditar la condición de micro o pequeña empresa.

²³ Ibidem.

²⁴ Ibidem.

1. Solicitud de reducción de la oferta económica.
2. Solicitud de subsanación de los requisitos para perfeccionar el contrato.
3. Solicitud para presentar los documentos para perfeccionar el contrato, según orden de prelación, de conformidad con lo previsto en el artículo 141 del Reglamento.
4. Respuesta a la solicitud de acceso al expediente de contratación.

Asimismo, me comprometo a remitir la confirmación de recepción, en el plazo máximo de dos (2) días hábiles de recibida la comunicación.

[CONSIGNAR CIUDAD Y FECHA]

.....
**Firma, Nombres y Apellidos del representante
común del consorcio**

Importante

La notificación dirigida a la dirección de correo electrónico consignada se entenderá válidamente efectuada cuando la Entidad reciba acuse de recepción.

ANEXO Nº 2

DECLARACIÓN JURADA (ART. 52 DEL REGLAMENTO DE LA LEY DE CONTRATACIONES DEL ESTADO)

Señores

[CONSIGNAR ÓRGANO ENCARGADO DE LAS CONTRATACIONES O COMITÉ DE SELECCIÓN, SEGÚN CORRESPONDA]
ADJUDICACIÓN SIMPLIFICADA Nº [CONSIGNAR NOMENCLATURA DEL PROCEDIMIENTO]
Presente.-

Mediante el presente el suscrito, postor y/o Representante Legal de [CONSIGNAR EN CASO DE SER PERSONA JURÍDICA], declaro bajo juramento:

- i. No haber incurrido y me obligo a no incurrir en actos de corrupción, así como a respetar el principio de integridad.
- ii. No tener impedimento para postular en el procedimiento de selección ni para contratar con el Estado, conforme al artículo 11 de la Ley de Contrataciones del Estado.
- iii. Conocer las sanciones contenidas en la Ley de Contrataciones del Estado y su Reglamento, así como las disposiciones aplicables de la Ley Nº 27444, Ley del Procedimiento Administrativo General.
- iv. Participar en el presente proceso de contratación en forma independiente sin mediar consulta, comunicación, acuerdo, arreglo o convenio con ningún proveedor; y, conocer las disposiciones del Decreto Legislativo Nº 1034, Decreto Legislativo que aprueba la Ley de Represión de Conductas Anticompetitivas.
- v. Conocer, aceptar y someterme a las bases, condiciones y reglas del procedimiento de selección.
- vi. Ser responsable de la veracidad de los documentos e información que presento en el presente procedimiento de selección.
- vii. Comprometerme a mantener la oferta presentada durante el procedimiento de selección y a perfeccionar el contrato, en caso de resultar favorecido con la buena pro.

[CONSIGNAR CIUDAD Y FECHA]

.....
Firma, Nombres y Apellidos del postor o Representante legal, según corresponda

Importante

En el caso de consorcios, cada integrante debe presentar esta declaración jurada, salvo que sea presentada por el representante común del consorcio.

ANEXO Nº 3

DECLARACIÓN JURADA DE CUMPLIMIENTO DE LOS TÉRMINOS DE REFERENCIA

Señores

[CONSIGNAR ÓRGANO ENCARGADO DE LAS CONTRATACIONES O COMITÉ DE SELECCIÓN, SEGÚN CORRESPONDA]

ADJUDICACIÓN SIMPLIFICADA Nº [CONSIGNAR NOMENCLATURA DEL PROCEDIMIENTO]

Presente.-

Es grato dirigirme a usted, para hacer de su conocimiento que luego de haber examinado las bases y demás documentos del procedimiento de la referencia y, conociendo todos los alcances y las condiciones detalladas en dichos documentos, el postor que suscribe ofrece el servicio de consultoría de obra **[CONSIGNAR EL OBJETO DE LA CONVOCATORIA]**, de conformidad con los Términos de Referencia que se indican en el numeral 3.1 del Capítulo III de la sección específica de las bases y los documentos del procedimiento.

[CONSIGNAR CIUDAD Y FECHA]

.....
**Firma, Nombres y Apellidos del postor o
Representante legal o común, según corresponda**

Importante

Adicionalmente, puede requerirse la presentación de documentación que acredite el cumplimiento de los términos de referencia, conforme a lo indicado en el acápite relacionado al contenido de las ofertas de la presente sección de las bases.

ANEXO Nº 4

DECLARACIÓN JURADA DE PLAZO DE PRESTACIÓN DEL SERVICIO DE CONSULTORÍA DE OBRA

Señores

[CONSIGNAR ÓRGANO ENCARGADO DE LAS CONTRATACIONES O COMITÉ DE SELECCIÓN, SEGÚN CORRESPONDA]

ADJUDICACIÓN SIMPLIFICADA Nº [CONSIGNAR NOMENCLATURA DEL PROCEDIMIENTO]

Presente.-

Mediante el presente, con pleno conocimiento de las condiciones que se exigen en las bases del procedimiento de la referencia, me comprometo a prestar el servicio de consultoría de obra objeto del presente procedimiento de selección en el plazo de [CONSIGNAR EL PLAZO OFERTADO].

[CONSIGNAR CIUDAD Y FECHA]

.....
**Firma, Nombres y Apellidos del postor o
Representante legal o común, según corresponda**

ANEXO Nº 5

PROMESA DE CONSORCIO

(Sólo para el caso en que un consorcio se presente como postor)

Señores

[CONSIGNAR ÓRGANO ENCARGADO DE LAS CONTRATACIONES O COMITÉ DE SELECCIÓN, SEGÚN CORRESPONDA]

ADJUDICACIÓN SIMPLIFICADA Nº [CONSIGNAR NOMENCLATURA DEL PROCEDIMIENTO]

Presente.-

Los suscritos declaramos expresamente que hemos convenido en forma irrevocable, durante el lapso que dure el procedimiento de selección, para presentar una oferta conjunta a la **ADJUDICACIÓN SIMPLIFICADA Nº [CONSIGNAR NOMENCLATURA DEL PROCEDIMIENTO]**.

Asimismo, en caso de obtener la buena pro, nos comprometemos a formalizar el contrato de consorcio, de conformidad con lo establecido por el artículo 140 del Reglamento de la Ley de Contrataciones del Estado, bajo las siguientes condiciones:

a) Integrantes del consorcio

1. [NOMBRE, DENOMINACIÓN O RAZÓN SOCIAL DEL CONSORCIADO 1].
2. [NOMBRE, DENOMINACIÓN O RAZÓN SOCIAL DEL CONSORCIADO 2].

b) Designamos a [CONSIGNAR NOMBRES Y APELLIDOS DEL REPRESENTANTE COMÚN], identificado con [CONSIGNAR TIPO DE DOCUMENTO DE IDENTIDAD] Nº [CONSIGNAR NÚMERO DE DOCUMENTO DE IDENTIDAD], como representante común del consorcio para efectos de participar en todos los actos referidos al procedimiento de selección, suscripción y ejecución del contrato correspondiente con [CONSIGNAR NOMBRE DE LA ENTIDAD].

Asimismo, declaramos que el representante común del consorcio no se encuentra impedido, inhabilitado ni suspendido para contratar con el Estado.

c) Fijamos nuestro domicilio legal común en [.....].

d) Las obligaciones que corresponden a cada uno de los integrantes del consorcio son las siguientes:

1. OBLIGACIONES DE [NOMBRE, DENOMINACIÓN O RAZÓN SOCIAL DEL CONSORCIADO 1] [%]²⁵

[DESCRIBIR LAS OBLIGACIONES DEL CONSORCIADO 1]

2. OBLIGACIONES DE [NOMBRE, DENOMINACIÓN O RAZÓN SOCIAL DEL CONSORCIADO 2] [%]²⁶

[DESCRIBIR LAS OBLIGACIONES DEL CONSORCIADO 2]

TOTAL OBLIGACIONES

100%²⁷

²⁵ Consignar únicamente el porcentaje total de las obligaciones, el cual debe ser expresado en número entero, sin decimales.

²⁶ Consignar únicamente el porcentaje total de las obligaciones, el cual debe ser expresado en número entero, sin decimales.

²⁷ Este porcentaje corresponde a la sumatoria de los porcentajes de las obligaciones de cada uno de los integrantes del consorcio.

[CONSIGNAR CIUDAD Y FECHA]

.....
Consortiado 1
Nombres, apellidos y firma del Consortiado 1
o de su Representante Legal
Tipo y N° de Documento de Identidad

.....
Consortiado 2
Nombres, apellidos y firma del Consortiado 2
o de su Representante Legal
Tipo y N° de Documento de Identidad

Importante

De conformidad con el artículo 52 del Reglamento, las firmas de los integrantes del consorcio deben ser legalizadas.

Importante para la Entidad

En caso de procedimientos bajo el sistema a suma alzada incluir el siguiente anexo:

Esta nota deberá ser eliminada una vez culminada la elaboración de las bases

ANEXO N° 6

OFERTA ECONÓMICA

ÍTEM N° [INDICAR NÚMERO]

Señores

[CONSIGNAR ÓRGANO ENCARGADO DE LAS CONTRATACIONES O COMITÉ DE SELECCIÓN, SEGÚN CORRESPONDA]

ADJUDICACIÓN SIMPLIFICADA N° [CONSIGNAR NOMENCLATURA DEL PROCEDIMIENTO]

Presente.-

Es grato dirigirme a usted, para hacer de su conocimiento que, de acuerdo con las bases, mi oferta económica es la siguiente:

CONCEPTO	OFERTA ECONÓMICA
TOTAL	

La oferta económica [CONSIGNAR LA MONEDA DE LA CONVOCATORIA] incluye todos los tributos, seguros, transporte, inspecciones, pruebas y, de ser el caso, los costos laborales conforme a la legislación vigente, así como cualquier otro concepto que pueda tener incidencia sobre el costo del servicio de consultoría a contratar; excepto la de aquellos postores que gocen de alguna exoneración legal, no incluirán en su oferta económica los tributos respectivos.

[CONSIGNAR CIUDAD Y FECHA]

.....
**Firma, Nombres y Apellidos del postor o
Representante legal o común, según corresponda**

Importante

- El postor debe consignar el monto total de la oferta económica, sin perjuicio, que de resultar favorecido con la buena pro, presente el detalle de precios unitarios y la estructura de costos para el perfeccionamiento del contrato.*
- En caso que el postor reduzca su oferta, según lo previsto en el artículo 68 del Reglamento, debe presentar nuevamente este Anexo.*
- El postor que goce de alguna exoneración legal, debe indicar que su oferta no incluye el tributo materia de la exoneración, debiendo incluir el siguiente texto:*

“Mi oferta no incluye [CONSIGNAR EL TRIBUTO MATERIA DE LA EXONERACIÓN]”.

Importante para la Entidad

- En caso de procedimientos según relación de ítems, consignar lo siguiente:*

BASES INTEGRADAS

“El postor debe presentar su oferta económica en documentos independientes, en los ítems que se presente”.

- *En caso de contrataciones que conlleven la ejecución de prestaciones accesorias, consignar lo siguiente:*

“El postor debe detallar en su oferta económica, el monto correspondiente a la prestación principal y las prestaciones accesorias”.

- *Si durante la fase de actos preparatorios, las Entidades advierten que es posible la participación de proveedores que gozan del beneficio de la exoneración del IGV prevista en la Ley N° 27037, Ley de Promoción de la Inversión en la Amazonía, consignar lo siguiente:*

*“La oferta económica de los postores que presenten la Declaración Jurada de cumplimiento de condiciones para la aplicación de la exoneración del IGV (**Anexo N° 7**), debe encontrarse dentro de los límites del valor referencial sin IGV”.*

Incluir las disposiciones, según corresponda. Una vez culminada la elaboración de las bases, las notas que no se incorporen deben ser eliminadas.

Importante para la Entidad

En caso de procedimientos bajo el sistema a precios unitarios incluir el siguiente anexo:

Esta nota deberá ser eliminada una vez culminada la elaboración de las bases

ANEXO N° 6

OFERTA ECONÓMICA

ÍTEM N° [INDICAR NÚMERO]

Señores

[CONSIGNAR ÓRGANO ENCARGADO DE LAS CONTRATACIONES O COMITÉ DE SELECCIÓN, SEGÚN CORRESPONDA]

ADJUDICACIÓN SIMPLIFICADA N° [CONSIGNAR NOMENCLATURA DEL PROCEDIMIENTO]

Presente.-

Es grato dirigirme a usted, para hacer de su conocimiento que, de acuerdo con las bases, mi oferta económica es la siguiente:

CONCEPTO	PRECIO UNITARIO	OFERTA ECONÓMICA
TOTAL		

La oferta económica [CONSIGNAR LA MONEDA DE LA CONVOCATORIA] incluye todos los tributos, seguros, transporte, inspecciones, pruebas y, de ser el caso, los costos laborales conforme a la legislación vigente, así como cualquier otro concepto que pueda tener incidencia sobre el costo del servicio de consultoría a contratar; excepto la de aquellos postores que gocen de alguna exoneración legal, no incluirán en su oferta económica los tributos respectivos.

[CONSIGNAR CIUDAD Y FECHA]

.....
Firma, Nombres y Apellidos del postor o

Representante legal o común, según corresponda

Importante

- El postor debe consignar los precios unitarios y subtotales de su oferta económica.*
- En caso que el postor reduzca su oferta, según lo previsto en el artículo 68 del Reglamento, debe presentar nuevamente este Anexo.*
- El postor que goce de alguna exoneración legal, debe indicar que su oferta no incluye el tributo materia de la exoneración, debiendo incluir el siguiente texto:*

“Mi oferta no incluye [CONSIGNAR EL TRIBUTO MATERIA DE LA EXONERACIÓN]”.

Importante para la Entidad

- En caso de procedimientos según relación de ítems, consignar lo siguiente:
“El postor debe presentar su oferta económica en documentos independientes, en los ítems que se presente”.*
- En caso de contrataciones que conllevan la ejecución de prestaciones accesorias, consignar lo*

siguiente:

“El postor debe detallar en su oferta económica, el monto correspondiente a la prestación principal y las prestaciones accesorias”.

- *Si durante la fase de actos preparatorios, las Entidades advierten que es posible la participación de proveedores que gozan del beneficio de la exoneración del IGV prevista en la Ley N° 27037, Ley de Promoción de la Inversión en la Amazonía, consignar lo siguiente:
“La oferta económica de los postores que presenten la Declaración Jurada de cumplimiento de condiciones para la aplicación de la exoneración del IGV (**Anexo N° 7**), debe encontrarse dentro de los límites del valor referencial sin IGV”.*

Incluir las disposiciones, según corresponda. Una vez culminada la elaboración de las bases, las notas que no se incorporen deben ser eliminadas

Importante para la Entidad

En caso de procedimientos bajo el sistema de tarifas incluir el siguiente anexo:

Esta nota deberá ser eliminada una vez culminada la elaboración de las bases

ANEXO N° 6

OFERTA ECONÓMICA

ÍTEM N° [INDICAR NÚMERO]

Señores

[CONSIGNAR ÓRGANO ENCARGADO DE LAS CONTRATACIONES O COMITÉ DE SELECCIÓN, SEGÚN CORRESPONDA]

ADJUDICACIÓN SIMPLIFICADA N° [CONSIGNAR NOMENCLATURA DEL PROCEDIMIENTO]

Presente.-

Es grato dirigirme a usted, para hacer de su conocimiento que, de acuerdo con las bases, mi oferta económica es la siguiente:

DESCRIPCIÓN DEL OBJETO	N° DE PERIODOS DE TIEMPO ²⁸	PERIODO O UNIDAD DE TIEMPO DE LA TARIFA ²⁹	TARIFA UNITARIA OFERTADA ³⁰	TOTAL OFERTA ECONÓMICA

Importante para la Entidad

En el caso de supervisión de obras, cuando se haya previsto que las actividades comprenden además la liquidación del contrato de obra, se debe reemplazar por la tabla siguiente:

DESCRIPCIÓN DEL OBJETO	N° DE PERIODOS DE TIEMPO ³¹	PERIODO O UNIDAD DE TIEMPO ³²	TARIFA UNITARIA OFERTADA ³³	TOTAL OFERTA ECONÓMICA
<i>Supervisión de obra</i>				
<i>Liquidación de obra</i>				

Incluir o eliminar, según corresponda

²⁸ Número estimado de días, meses, entre otros de la ejecución de la prestación, según lo establecido en las bases.

²⁹ Día, mes, entre otros, según lo establecido en las bases.

³⁰ El postor formula su oferta proponiendo una tarifa fija en base al periodo o unidad de tiempo establecida en las bases.

³¹ Número estimado de días, meses, entre otros de la ejecución de la prestación, según lo establecido en las bases.

³² Día, mes, entre otros, según lo establecido en las bases.

³³ El postor formula su oferta proponiendo una tarifa fija en base al periodo o unidad de tiempo establecida en las bases.

La oferta económica [CONSIGNAR LA MONEDA DE LA CONVOCATORIA] incluye todos los tributos, seguros, transporte, inspecciones, pruebas y, de ser el caso, los costos laborales conforme a la legislación vigente, así como cualquier otro concepto que pueda tener incidencia sobre el costo del servicio de consultoría a contratar; excepto la de aquellos postores que gocen de alguna exoneración legal, no incluirán en su oferta económica los tributos respectivos.

[CONSIGNAR CIUDAD Y FECHA]

.....
**Firma, Nombres y Apellidos del postor o
Representante legal o común, según corresponda**

Importante

- *En caso que el postor reduzca su oferta, según lo previsto en el artículo 68 del Reglamento, debe presentar nuevamente este Anexo.*
- *El postor que goce de alguna exoneración legal, debe indicar que su oferta no incluye el tributo materia de la exoneración, debiendo incluir el siguiente texto:*

“Mi oferta no incluye [CONSIGNAR EL TRIBUTO MATERIA DE LA EXONERACIÓN]”.

Importante para la Entidad

- *En caso de procedimientos según relación de ítems, consignar lo siguiente:
“El postor debe presentar su oferta económica en documentos independientes, en los ítems que se presente”.*
- *En caso de contrataciones que conllevan la ejecución de prestaciones accesorias, consignar lo siguiente:
“El postor debe detallar en su oferta económica, el monto correspondiente a la prestación principal y las prestaciones accesorias”.*
- *Si durante la fase de actos preparatorios, las Entidades advierten que es posible la participación de proveedores que gozan del beneficio de la exoneración del IGV prevista en la Ley N° 27037, Ley de Promoción de la Inversión en la Amazonía, consignar lo siguiente:
“La oferta económica de los postores que presenten la Declaración Jurada de cumplimiento de condiciones para la aplicación de la exoneración del IGV (**Anexo N° 7**), debe encontrarse dentro de los límites del valor referencial sin IGV”.*

Incluir las disposiciones, según corresponda. Una vez culminada la elaboración de las bases, las notas que no se incorporen deben ser eliminadas

Importante para la Entidad

Si durante la fase de actos preparatorios, las Entidades advierten que es posible la participación de proveedores que gozan del beneficio de la exoneración del IGV prevista en la Ley N° 27037, Ley de Promoción de la Inversión en la Amazonía, incluir el siguiente anexo:

Esta nota deberá ser eliminada una vez culminada la elaboración de las bases.

ANEXO N° 7

DECLARACIÓN JURADA DE CUMPLIMIENTO DE CONDICIONES PARA LA APLICACIÓN DE LA EXONERACIÓN DEL IGV

Señores

[CONSIGNAR ÓRGANO ENCARGADO DE LAS CONTRATACIONES O COMITÉ DE SELECCIÓN, SEGÚN CORRESPONDA]

ADJUDICACIÓN SIMPLIFICADA N° [CONSIGNAR NOMENCLATURA DEL PROCEDIMIENTO]

Presente.-

Mediante el presente el suscrito, postor y/o Representante Legal de [CONSIGNAR EN CASO DE SER PERSONA JURÍDICA], declaro bajo juramento que gozo del beneficio de la exoneración del IGV previsto en la Ley N° 27037, Ley de Promoción de la Inversión en la Amazonía, dado que cumplo con las condiciones siguientes:

- 1.- Que el domicilio fiscal de la empresa³⁴ se encuentra ubicada en la Amazonía y coincide con el lugar establecido como sede central (donde tiene su administración y lleva su contabilidad);
- 2.- Que la empresa se encuentra inscrita en las Oficinas Registrales de la Amazonía (exigible en caso de personas jurídicas);
- 3.- Que, al menos el setenta por ciento (70%) de los activos fijos de la empresa se encuentran en la Amazonía; y
- 4.- Que la empresa no presta servicios fuera de la Amazonía.

[CONSIGNAR CIUDAD Y FECHA]

.....
Firma, Nombres y Apellidos del postor o Representante legal, según corresponda

Importante

Cuando se trate de consorcios, esta declaración jurada será presentada por cada uno de los integrantes del consorcio, salvo que se trate de consorcios con contabilidad independiente, en cuyo caso debe ser suscrita por el representante común, debiendo indicar su condición de consorcio con contabilidad independiente y el número de RUC del consorcio.

³⁴ En el artículo 1 del "Reglamento de las Disposiciones Tributarias contenidas en la Ley de Promoción de la Inversión en la Amazonía" se define como "empresa" a las "Personas naturales, sociedades conyugales, sucesiones indivisas y personas consideradas jurídicas por la Ley del Impuesto a la Renta, generadoras de rentas de tercera categoría, ubicadas en la Amazonía. Las sociedades conyugales son aquéllas que ejerzan la opción prevista en el Artículo 16 de la Ley del Impuesto a la Renta."

[CONSIGNAR NOMBRE DE LA ENTIDAD]

[CONSIGNAR NOMENCLATURA DEL PROCEDIMIENTO]

ANEXO N° 8

EXPERIENCIA DEL POSTOR EN LA ESPECIALIDAD

Señores

[CONSIGNAR ÓRGANO ENCARGADO DE LAS CONTRATACIONES O COMITÉ DE SELECCIÓN, SEGÚN CORRESPONDA]

ADJUDICACIÓN SIMPLIFICADA N° [CONSIGNAR NOMENCLATURA DEL PROCEDIMIENTO]

Presente.-

Mediante el presente, el suscrito detalla la siguiente EXPERIENCIA EN LA ESPECIALIDAD:

Nº	CLIENTE	OBJETO DEL CONTRATO	Nº CONTRATO / O/S / COMPROBANTE DE PAGO	FECHA DEL CONTRATO O CP ³⁵	FECHA DE LA CONFORMIDAD DE SER EL CASO ³⁶	EXPERIENCIA PROVENIENTE ³⁷ DE:	MONEDA	IMPORTE ³⁸	TIPO DE CAMBIO VENTA ³⁹	MONTO FACTURADO ACUMULADO ⁴⁰
1										
2										
3										
4										

³⁵ Se refiere a la fecha de suscripción del contrato, de la emisión de la Orden de Servicios o de cancelación del comprobante de pago, según corresponda.

³⁶ Únicamente, cuando la fecha del perfeccionamiento del contrato, sea previa a los diez (10) años anteriores a la fecha de presentación de ofertas, caso en el cual el postor debe acreditar que la conformidad se emitió dentro de dicho periodo.

³⁷ Si el titular de la experiencia no es el postor, consignar si dicha experiencia corresponde a la matriz en caso que el postor sea sucursal, o fue transmitida por reorganización societaria, debiendo acompañar la documentación sustentatoria correspondiente. Al respecto, según la Opinión N° 216-2017/DTN "Considerando que la sociedad matriz y la sucursal constituyen la misma persona jurídica, la sucursal puede acreditar como suya la experiencia de su matriz". Del mismo modo, según lo previsto en la Opinión N° 010-2013/DTN, "... en una operación de reorganización societaria que comprende tanto una fusión como una escisión, la sociedad resultante podrá acreditar como suya la experiencia de la sociedad incorporada o absorbida, que se extingue producto de la fusión; asimismo, si en virtud de la escisión se transfiere un bloque patrimonial consistente en una línea de negocio completa, la sociedad resultante podrá acreditar como suya la experiencia de la sociedad escindida, correspondiente a la línea de negocio transmitida. De esta manera, la sociedad resultante podrá emplear la experiencia transmitida, como consecuencia de la reorganización societaria antes descrita, en los futuros procesos de selección en los que participe".

³⁸ Se refiere al monto del contrato ejecutado incluido adicionales y reducciones, de ser el caso.

³⁹ El tipo de cambio venta debe corresponder al publicado por la SBS correspondiente a la fecha de suscripción del contrato, de la emisión de la Orden de Servicios o de cancelación del comprobante de pago, según corresponda.

⁴⁰ Consignar en la moneda establecida en las bases.

[CONSIGNAR NOMBRE DE LA ENTIDAD]

[CONSIGNAR NOMENCLATURA DEL PROCEDIMIENTO]

Nº	CLIENTE	OBJETO DEL CONTRATO	Nº CONTRATO / O/S / COMPROBANTE DE PAGO	FECHA DEL CONTRATO O CP ³⁵	FECHA DE LA CONFORMIDAD DE SER EL CASO ³⁶	EXPERIENCIA PROVENIENTE ³⁷ DE:	MONEDA	IMPORTE ³⁸	TIPO DE CAMBIO VENTA ³⁹	MONTO FACTURADO ACUMULADO ⁴⁰
5										
6										
7										
8										
9										
10										
...										
20										
TOTAL										

[CONSIGNAR CIUDAD Y FECHA]

.....
Firma, Nombres y Apellidos del postor o
Representante legal o común, según corresponda

ANEXO N° 9

DECLARACIÓN JURADA (NUMERAL 49.4 DEL ARTÍCULO 49 DEL REGLAMENTO)

Señores

[CONSIGNAR ÓRGANO ENCARGADO DE LAS CONTRATACIONES O COMITÉ DE SELECCIÓN, SEGÚN CORRESPONDA]

ADJUDICACIÓN SIMPLIFICADA N° [CONSIGNAR NOMENCLATURA DEL PROCEDIMIENTO]

Presente.-

Mediante el presente el suscrito, postor y/o Representante Legal de [CONSIGNAR EN CASO DE SER PERSONA JURÍDICA], declaro que la experiencia que acredito de la empresa [CONSIGNAR LA DENOMINACIÓN DE LA PERSONA JURÍDICA] como consecuencia de una reorganización societaria, no se encuentra en el supuesto establecido en el numeral 49.4 del artículo 49 del Reglamento.

[CONSIGNAR CIUDAD Y FECHA]

.....
**Firma, Nombres y Apellidos del postor o
Representante legal, según corresponda**

Importante

A efectos de cautelar la veracidad de esta declaración, el postor puede verificar la información de la Relación de Proveedores Sancionados por el Tribunal de Contrataciones del Estado con Sanción Vigente en <http://portal.osce.gob.pe/rmp/content/relación-de-proveedores-sancionados>.

También le asiste dicha facultad al órgano encargado de las contrataciones o al órgano de la Entidad al que se le haya asignado la función de verificación de la oferta presentada por el postor ganador de la buena pro.

Importante para la Entidad

En el caso de contratación de servicios consultoría de obra que se presten fuera de la provincia de Lima y Callao, cuyo valor referencial no supere los doscientos mil Soles (S/ 200,000.00) o en procedimientos de selección según relación de ítems cuando algún ítem no supere dicho monto, se debe considerar el siguiente anexo:

Esta nota deberá ser eliminada una vez culminada la elaboración de las bases.

ANEXO Nº 10

SOLICITUD DE BONIFICACIÓN DEL DIEZ POR CIENTO (10%) POR SERVICIOS PRESTADOS FUERA DE LA PROVINCIA DE LIMA Y CALLAO (DE SER EL CASO, SOLO PRESENTAR ESTA SOLICITUD EN EL ÍTEM [INCLUIR EN CASO CORRESPONDA, EN PROCEDIMIENTOS POR RELACIÓN DE ÍTEMS, CONSIGNANDO EL Nº DEL ÍTEM O ÍTEMS CUYO VALOR REFERENCIAL NO SUPERA LOS DOSCIENTOS MIL SOLES (S/ 200,000.00)])

Señores

[CONSIGNAR ÓRGANO ENCARGADO DE LAS CONTRATACIONES O COMITÉ DE SELECCIÓN, SEGÚN CORRESPONDA]

ADJUDICACIÓN SIMPLIFICADA Nº [CONSIGNAR NOMENCLATURA DEL PROCEDIMIENTO]

Presente.-

Mediante el presente el suscrito, postor y/o Representante Legal de [CONSIGNAR EN CASO DE SER PERSONA JURÍDICA], solicito la asignación de la bonificación del diez por ciento (10%) sobre el puntaje total en [EN EL CASO DE PROCEDIMIENTOS DE SELECCIÓN SEGÚN RELACIÓN DE ÍTEMS, CONSIGNAR EL ÍTEM O ÍTEMS, SEGÚN CORRESPONDA, EN LOS QUE SE SOLICITA LA BONIFICACIÓN] debido a que el domicilio de mi representada se encuentra ubicado en la provincia o provincia colindante donde se ejecuta la prestación.

[CONSIGNAR CIUDAD Y FECHA]

.....
Firma, Nombres y Apellidos del postor o Representante legal, según corresponda

Importante

- *Para asignar la bonificación, el órgano encargado de las contrataciones o el comité de selección, según corresponda, verifica el domicilio consignado por el postor en el Registro Nacional de Proveedores (RNP).*
- *Para que el postor pueda acceder a la bonificación, debe cumplir con las condiciones establecidas en el literal f) del artículo 50 del Reglamento.*

Importante

Cuando se trate de consorcios, la declaración jurada es la siguiente:

ANEXO Nº 10

**SOLICITUD DE BONIFICACIÓN DEL DIEZ POR CIENTO (10%) POR SERVICIOS PRESTADOS FUERA DE LA PROVINCIA DE LIMA Y CALLAO
(DE SER EL CASO, SOLO PRESENTAR ESTA SOLICITUD EN EL ÍTEM [INCLUIR EN CASO CORRESPONDA, EN PROCEDIMIENTOS POR RELACIÓN DE ÍTEMS, CONSIGNANDO EL Nº DEL ÍTEM O ÍTEMS CUYO VALOR REFERENCIAL NO SUPERA LOS DOSCIENTOS MIL SOLES (S/ 200,000.00)])**

Señores

[CONSIGNAR ÓRGANO ENCARGADO DE LAS CONTRATACIONES O COMITÉ DE SELECCIÓN, SEGÚN CORRESPONDA]

ADJUDICACIÓN SIMPLIFICADA Nº [CONSIGNAR NOMENCLATURA DEL PROCEDIMIENTO]

Presente.-

Mediante el presente el que se suscribe, [...], representante común del consorcio [CONSIGNAR EL NOMBRE DEL CONSORCIO], solicito la asignación de la bonificación del diez por ciento (10%) sobre el puntaje total en [CONSIGNAR EL ÍTEM O ÍTEMS, SEGÚN CORRESPONDA, EN LOS QUE SE SOLICITA LA BONIFICACIÓN] debido a que los domicilios de todos los integrantes del consorcio se encuentran ubicados en la provincia o provincias colindantes donde se ejecuta la prestación.

[CONSIGNAR CIUDAD Y FECHA]

.....
**Firma, Nombres y Apellidos del representante
común del consorcio**

Importante

- *Para asignar la bonificación, el órgano encargado de las contrataciones o el comité de selección, según corresponda, verifica el domicilio consignado de los integrantes del consorcio, en el Registro Nacional de Proveedores (RNP).*
- *Para que un consorcio pueda acceder a la bonificación, cada uno de sus integrantes debe cumplir con las condiciones establecidas en el literal f) del artículo 50 del Reglamento.*

ANEXO Nº 11

SOLICITUD DE BONIFICACIÓN DEL CINCO POR CIENTO (5%) POR TENER LA CONDICIÓN DE MICRO Y PEQUEÑA EMPRESA

Señores

[CONSIGNAR ÓRGANO ENCARGADO DE LAS CONTRATACIONES O COMITÉ DE SELECCIÓN, SEGÚN CORRESPONDA]

ADJUDICACIÓN SIMPLIFICADA Nº [CONSIGNAR NOMENCLATURA DEL PROCEDIMIENTO]

Presente.-

Mediante el presente el suscrito, postor y/o Representante legal de [CONSIGNAR EN CASO DE SER PERSONA JURÍDICA], solicito la asignación de la bonificación del cinco por ciento (5%) sobre el puntaje total obtenido, debido a que mi representada cuenta con la condición de micro y pequeña empresa.

[CONSIGNAR CIUDAD Y FECHA]

.....
**Firma, Nombres y Apellidos del postor o
Representante legal o común, según corresponda**

Importante

- Para asignar la bonificación, el órgano encargado de las contrataciones o comité de selección, según corresponda, verifica la página web del Ministerio de Trabajo y Promoción del Empleo en la sección consulta de empresas acreditadas en el REMYPE en el link <http://www2.trabajo.gob.pe/servicios-en-linea-2-2/>.
- Para que un consorcio pueda acceder a la bonificación, cada uno de sus integrantes debe cumplir con la condición de micro y pequeña empresa.

ANEXO Nº 12

**AUTORIZACIÓN DE NOTIFICACIÓN DE LA DECISIÓN DE LA ENTIDAD SOBRE LA
SOLICITUD DE AMPLIACIÓN DE PLAZO MEDIANTE MEDIOS ELECTRÓNICOS DE
COMUNICACIÓN**

(DOCUMENTO A PRESENTAR EN EL PERFECCIONAMIENTO DEL CONTRATO)

Señores

**[CONSIGNAR ÓRGANO ENCARGADO DE LAS CONTRATACIONES O COMITÉ DE SELECCIÓN,
SEGÚN CORRESPONDA]**

ADJUDICACIÓN SIMPLIFICADA Nº [CONSIGNAR NOMENCLATURA DEL PROCEDIMIENTO]

Presente.-

El que se suscribe, [.....], postor adjudicado y/o Representante Legal de [CONSIGNAR EN CASO DE SER PERSONA JURÍDICA], identificado con [CONSIGNAR TIPO DE DOCUMENTO DE IDENTIDAD] Nº [CONSIGNAR NÚMERO DE DOCUMENTO DE IDENTIDAD], autorizo que durante la ejecución del contrato se me notifique al correo electrónico [INDICAR EL CORREO ELECTRÓNICO] lo siguiente:

- ✓ Notificación de la decisión de la Entidad respecto a la solicitud de ampliación de plazo.

[CONSIGNAR CIUDAD Y FECHA]

.....
**Firma, Nombres y Apellidos del postor o
Representante legal o común, según
corresponda**

Importante

La notificación de la decisión de la Entidad respecto a la solicitud de ampliación de plazo se efectúa por medios electrónicos de comunicación, siempre que se cuente con la autorización correspondiente y sea posible obtener un acuse de recibo a través del mecanismo utilizado.