

BASES ESTÁNDAR DE ADJUDICACIÓN SIMPLIFICADA PARA LA CONTRATACIÓN DEL SERVICIO DE CONSULTORÍA DE OBRA

Aprobado mediante Directiva N° 001-2019-OSCE/CD



SUB DIRECCIÓN DE NORMATIVIDAD – DIRECCIÓN TÉCNICO NORMATIVA
ORGANISMO SUPERVISOR DE LAS CONTRATACIONES DEL ESTADO - OSCE

SIMBOLOGÍA UTILIZADA:

N°	Símbolo	Descripción
1	[ABC] / [.....]	La información solicitada dentro de los corchetes sombreados debe ser completada por la Entidad durante la elaboración de las bases.
2	[ABC] / [.....]	Es una indicación, o información que deberá ser completada por la Entidad con posterioridad al otorgamiento de la buena pro para el caso específico de la elaboración de la PROFORMA DEL CONTRATO; o por los proveedores, en el caso de los ANEXOS de la oferta.
3	<div>Importante</div> <ul style="list-style-type: none"> • Abc 	Se refiere a consideraciones importantes a tener en cuenta por el órgano encargado de las contrataciones o comité de selección, según corresponda y por los proveedores.
4	<div>Advertencia</div> <ul style="list-style-type: none"> • Abc 	Se refiere a advertencias a tener en cuenta por el órgano encargado de las contrataciones o comité de selección, según corresponda y por los proveedores.
5	<div>Importante para la Entidad</div> <ul style="list-style-type: none"> • Xyz 	Se refiere a consideraciones importantes a tener en cuenta por el órgano encargado de las contrataciones o comité de selección, según corresponda y deben ser eliminadas una vez culminada la elaboración de las bases.

CARACTERÍSTICAS DEL DOCUMENTO:

Las bases estándar deben ser elaboradas en formato WORD, y deben tener las siguientes características:

N°	Características	Parámetros
1	Márgenes	Superior : 2.5 cm Inferior: 2.5 cm Izquierda: 2.5 cm Derecha: 2.5 cm
2	Fuente	Arial
3	Estilo de Fuente	Normal: Para el contenido en general Cursiva: Para el encabezado y pie de página Para las Consideraciones importantes (Ítem 3 del cuadro anterior)
4	Color de Fuente	Automático: Para el contenido en general Azul : Para las Consideraciones importantes (Ítem 3 del cuadro anterior)
5	Tamaño de Letra	16 : Para las dos primeras hojas de las Secciones General y Específica 11 : Para el nombre de los Capítulos. 10 : Para el cuerpo del documento en general 9 : Para el encabezado y pie de página Para el contenido de los cuadros, pudiendo variar, según la necesidad 8 : Para las Notas al pie
6	Alineación	Justificada: Para el contenido en general y notas al pie. Centrada : Para la primera página, los títulos de las Secciones y nombres de los Capítulos)
7	Interlineado	Sencillo
8	Espaciado	Anterior : 0 Posterior : 0
9	Subrayado	Para los nombres de las Secciones y para resaltar o hacer hincapié en algún concepto

INSTRUCCIONES DE USO:

- Una vez registrada la información solicitada dentro de los corchetes sombreados en gris, el texto deberá quedar en letra tamaño 10, con estilo normal, sin formato de negrita y sin sombrear.
- La nota **IMPORTANTE** no puede ser modificada ni eliminada en la Sección General. En el caso de la Sección Específica debe seguirse la instrucción que se indica en dicha nota.

**BASES ESTÁNDAR DE ADJUDICACIÓN SIMPLIFICADA
PARA LA CONTRATACIÓN DEL SERVICIO DE
CONSULTORÍA DE OBRA¹**

**ADJUDICACIÓN SIMPLIFICADA N°
12-2025-GRP-GRI-CS-AS-1
PRIMERA CONVOCATORIA**

BASES INTEGRADAS

**CONTRATACIÓN DEL SERVICIO DE CONSULTORÍA DE
OBRA**

CONTRATACION DEL SERVICIO DE CONSULTORIA DE OBRA PARA LA SUPERVISION DE LA ELABORACION DEL ESTUDIO DE PREINVERSION A NIVEL DE PERFIL Y EXPEDIENTE TECNICO DEL PROYECTO "MEJORAMIENTO DEL SERVICIO DE TRANSITABILIDAD VIAL INTERURBANA EN LA RUTA PI:1020, TRAMO: EMP. PE-1N-EMP. PI.1020 (KM 3.70) - EMP. PI-127 DISTRITO DE CATACAOS, PROVINCIA DE PIURA DEL DEPARTAMENTO DE PIURA".

¹ Estas Bases se utilizarán para la contratación del servicio de consultoría de obra. Para tal efecto, se deberá tener en cuenta la siguiente definición:

Consultoría de obra: Servicios profesionales altamente calificados consistente en la elaboración del expediente técnico de obras, en la supervisión de la elaboración del expediente técnico de obra o en la supervisión de obras.

DEBER DE COLABORACIÓN

La Entidad y todo proveedor que se someta a las presentes Bases, sea como participante, postor y/o contratista, deben conducir su actuación conforme a los principios previstos en la Ley de Contrataciones del Estado.

En este contexto, se encuentran obligados a prestar su colaboración al OSCE y a la Secretaría Técnica de la Comisión de Defensa de la Libre Competencia del INDECOPI, en todo momento según corresponda a sus competencias, a fin de comunicar presuntos casos de fraude, colusión y corrupción por parte de los funcionarios y servidores de la Entidad, así como los proveedores y demás actores que participan en el proceso de contratación.

De igual forma, deben poner en conocimiento del OSCE y a la Secretaría Técnica de la Comisión de Defensa de la Libre Competencia del INDECOPI los indicios de conductas anticompetitivas que se presenten durante el proceso de contratación, en los términos del Decreto Legislativo N° 1034, "Ley de Represión de Conductas Anticompetitivas", o norma que la sustituya, así como las demás normas de la materia.

La Entidad y todo proveedor que se someta a las presentes Bases, sea como participante, postor y/o contratista del proceso de contratación deben permitir al OSCE o a la Secretaría Técnica de la Comisión de Defensa de la Libre Competencia del INDECOPI el acceso a la información referida a las contrataciones del Estado que sea requerida, prestar testimonio o absolución de posiciones que se requieran, entre otras formas de colaboración.

SECCIÓN GENERAL

DISPOSICIONES COMUNES DEL PROCEDIMIENTO DE SELECCIÓN

(ESTA SECCIÓN NO DEBE SER MODIFICADA EN NINGÚN EXTREMO, BAJO SANCIÓN DE NULIDAD)

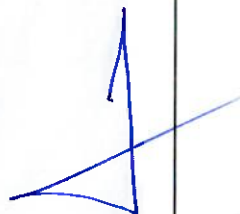

CAPÍTULO I ETAPAS DEL PROCEDIMIENTO DE SELECCIÓN

1.1. REFERENCIAS

Cuando en el presente documento se mencione la palabra Ley, se entiende que se está haciendo referencia a la Ley N° 30225, Ley de Contrataciones del Estado, y cuando se mencione la palabra Reglamento, se entiende que se está haciendo referencia al Reglamento de la Ley de Contrataciones del Estado aprobado por Decreto Supremo N° 344-2018-EF.

Las referidas normas incluyen sus respectivas modificaciones, de ser el caso.

1.2. CONVOCATORIA

Se realiza a través de su publicación en el SEACE de conformidad con lo señalado en el artículo 54 del Reglamento, en la fecha señalada en el calendario del procedimiento de selección, debiendo adjuntar las bases y resumen ejecutivo.

1.3. REGISTRO DE PARTICIPANTES

El registro de participantes se realiza conforme al artículo 55 del Reglamento. En el caso de un consorcio, basta que se registre uno (1) de sus integrantes.

Importante

- *Para registrarse como participante en un procedimiento de selección convocado por las Entidades del Estado Peruano, es necesario que los proveedores cuenten con inscripción vigente y estar habilitados ante el Registro Nacional de Proveedores (RNP) que administra el Organismo Supervisor de las Contrataciones del Estado (OSCE). Para obtener mayor información, se puede ingresar a la siguiente dirección electrónica: www.mp.gob.pe.*
- *Los proveedores que deseen registrar su participación deben ingresar al SEACE utilizando su Certificado SEACE (usuario y contraseña). Asimismo, deben observar las instrucciones señaladas en el documento de orientación "Guía para el registro de participantes electrónico" publicado en <https://www2.seace.gob.pe/>.*
- *En caso los proveedores no cuenten con inscripción vigente en el RNP y/o se encuentren inhabilitados o suspendidos para ser participantes, postores y/o contratistas, el SEACE restringirá su registro, quedando a potestad de estos intentar nuevamente registrar su participación en el procedimiento de selección en cualquier otro momento, dentro del plazo establecido para dicha etapa, siempre que haya obtenido la vigencia de su inscripción o quedado sin efecto la sanción que le impuso el Tribunal de Contrataciones del Estado.*

1.4. FORMULACIÓN DE CONSULTAS Y OBSERVACIONES A LAS BASES

La formulación de consultas y observaciones a las bases se efectúa de conformidad con lo establecido en los numerales 72.1 y 72.2 del artículo 72 del Reglamento, así como el literal a) del artículo 89 del Reglamento.

Importante

No pueden formularse consultas ni observaciones respecto del contenido de una ficha de homologación aprobada. Las consultas y observaciones que se formulen sobre el particular, se tienen como no presentadas.

1.5. ABSOLUCIÓN DE CONSULTAS, OBSERVACIONES E INTEGRACIÓN DE BASES

La absolución de consultas, observaciones e integración de las bases se realizan conforme a las disposiciones previstas en el numeral 72.4 del artículo 72 y el literal a) del artículo 89 del Reglamento.

Importante

- *No se absolverán consultas y observaciones a las bases que se presenten en forma física.*
- *Cuando exista divergencia entre lo indicado en el pliego de absolución de consultas y observaciones y la integración de bases, prevalece lo absuelto en el referido pliego; sin perjuicio, del deslinde de responsabilidades correspondiente.*

1.6. FORMA DE PRESENTACIÓN DE OFERTAS

Las ofertas se presentan conforme lo establecido en el artículo 59 y en el artículo 90 del Reglamento.

Las declaraciones juradas, formatos o formularios previstos en las bases que conforman la oferta deben estar debidamente firmados por el postor (firma manuscrita o digital, según la Ley N° 27269, Ley de Firmas y Certificados Digitales²). Los demás documentos deben ser visados por el postor. En el caso de persona jurídica, por su representante legal, apoderado o mandatario designado para dicho fin y, en el caso de persona natural, por este o su apoderado. No se acepta el pegado de la imagen de una firma o visto. Las ofertas se presentan foliadas.

Importante

- *Los formularios electrónicos que se encuentran en el SEACE y que los proveedores deben llenar para presentar sus ofertas, tienen carácter de declaración jurada.*
- *En caso la información contenida en los documentos escaneados que conforman la oferta no coincida con lo declarado a través del SEACE, prevalece la información declarada en los documentos escaneados.*
- *No se tomará en cuenta las ofertas que se presenten en físico a la Entidad.*

1.7. PRESENTACIÓN Y APERTURA DE OFERTAS

El participante presentará su oferta de manera electrónica a través del SEACE, desde las 00:01 horas hasta las 23:59 horas del día establecido para el efecto en el cronograma del procedimiento; adjuntando el archivo digitalizado que contenga los documentos que conforman la oferta de acuerdo a lo requerido en las bases.

El participante debe verificar antes de su envío, bajo su responsabilidad, que el archivo pueda ser descargado y su contenido sea legible.

Importante

² Para mayor información sobre la normativa de firmas y certificados digitales ingresar a: <https://www.indecopi.gob.pe/web/firmas-digitales/firmar-y-certificados-digitales>

Los integrantes de un consorcio no pueden presentar ofertas individuales ni conformar más de un consorcio en un procedimiento de selección, o en un determinado ítem cuando se trate de procedimientos de selección según relación de ítems.

En la apertura electrónica de la oferta técnica, el órgano encargado de las contrataciones o el comité de selección, según corresponda, verifica la presentación de lo exigido en la sección específica de las bases de conformidad con el numeral 81.2 del artículo 81 del Reglamento y determina si las ofertas responden a las características y/o requisitos y condiciones de los Términos de Referencia, detallados en la sección específica de las bases. De no cumplir con lo requerido, la oferta se considera no admitida.

1.8. CALIFICACIÓN Y EVALUACIÓN DE LAS OFERTAS

La calificación y evaluación de los postores se realiza conforme los requisitos de calificación y factores de evaluación que se indican en la sección específica de las bases.

La evaluación técnica y económica se realiza sobre la base de:

Oferta técnica : 100 puntos
Oferta económica : 100 puntos

1.8.1 CALIFICACIÓN DE LAS OFERTAS TÉCNICAS

La calificación de las ofertas técnicas se realiza conforme a lo establecido en el numeral 82.1 del artículo 82 del Reglamento.

1.8.2 EVALUACIÓN DE LAS OFERTAS TÉCNICAS

La evaluación de las ofertas técnicas se realiza conforme a lo establecido en los numerales 82.2 y 82.3 del artículo 82 del Reglamento.

1.8.3 APERTURA Y EVALUACIÓN DE OFERTAS ECONÓMICAS

El órgano encargado de las contrataciones o el comité de selección, según corresponda, evalúa las ofertas económicas y determina el puntaje total de las ofertas conforme a lo dispuesto en el artículo 83 del Reglamento así como los coeficientes de ponderación previstos en la sección específica de las bases.

Importante

En el caso de contratación de consultorías de obras a ser prestadas fuera de la provincia de Lima y Callao, cuyo valor referencial no supere los doscientos mil Soles (S/ 200,000.00), a solicitud del postor se asigna una bonificación equivalente al diez por ciento (10%) sobre el puntaje total obtenido por los postores con domicilio en la provincia donde prestará el servicio, o en las provincias colindantes, sean o no pertenecientes al mismo departamento o región. El domicilio es el consignado en la constancia de inscripción ante el RNP³. Lo mismo aplica en el caso de procedimientos de selección por relación de ítems, cuando algún ítem no supera el monto señalado anteriormente.

1.9. SUBSANACIÓN DE LAS OFERTAS

³ La constancia de inscripción electrónica se visualizará en el portal web del Registro Nacional de Proveedores: www.mpp.gob.pe

La subsanación de las ofertas se sujeta a lo establecido en el artículo 60 del Reglamento. El plazo que se otorgue para la subsanación no puede ser inferior a un (1) día hábil.

La solicitud de subsanación se realiza de manera electrónica a través del SEACE y será remitida al correo electrónico consignado por el postor al momento de realizar su inscripción en el RNP, siendo su responsabilidad el permanente seguimiento de las notificaciones a dicho correo. La notificación de la solicitud se entiende efectuada el día de su envío al correo electrónico.

La presentación de las subsanaciones se realiza a través del SEACE. No se tomará en cuenta la subsanación que se presente en físico a la Entidad.

1.10. OTORGAMIENTO DE LA BUENA PRO

La buena pro se otorga luego de la evaluación correspondiente según lo indicado en el numeral 1.8.3 de la presente sección.

Previo al otorgamiento de la buena pro, el órgano encargado de las contrataciones o el comité de selección, según corresponda, aplica lo dispuesto en el artículo 68 del Reglamento, sobre el rechazo de las ofertas, de ser el caso.

En el supuesto de que dos (2) o más ofertas empaten, el otorgamiento de la buena pro se efectúa siguiendo estrictamente el orden señalado en el numeral 91.2 del artículo 91 del Reglamento.

El desempate mediante sorteo se realiza de manera electrónica a través del SEACE.

Definida la oferta ganadora, el órgano encargado de las contrataciones o el comité de selección, según corresponda, otorga la buena pro, mediante su publicación en el SEACE, incluyendo el cuadro comparativo y las actas debidamente motivadas de los resultados de la admisión, no admisión, calificación, descalificación, evaluación, rechazo y el otorgamiento de la buena pro.

1.11. CONSENTIMIENTO DE LA BUENA PRO

Cuando se hayan presentado dos (2) o más ofertas, el consentimiento de la buena pro se produce a los cinco (5) días hábiles siguientes de la notificación de su otorgamiento, sin que los postores hayan ejercido el derecho de interponer el recurso de apelación.

En caso que se haya presentado una sola oferta, el consentimiento de la buena pro se produce el mismo día de la notificación de su otorgamiento.

El consentimiento del otorgamiento de la buena pro se publica en el SEACE al día hábil siguiente de producido.

Importante

Una vez consentido el otorgamiento de la buena pro, el órgano encargado de las contrataciones o el órgano de la Entidad al que se haya asignado tal función realiza la verificación de la oferta presentada por el postor ganador de la buena pro conforme lo establecido en el numeral 64.6 del artículo 64 del Reglamento.

CAPÍTULO II

SOLUCIÓN DE CONTROVERSIAS DURANTE EL PROCEDIMIENTO DE SELECCIÓN

2.1. RECURSO DE APELACIÓN

A través del recurso de apelación se pueden impugnar los actos dictados durante el desarrollo del procedimiento de selección hasta antes del perfeccionamiento del contrato.

El recurso de apelación se presenta ante la Entidad convocante, y es conocido y resuelto por su Titular, cuando el valor referencial sea igual o menor a cincuenta (50) UIT. Cuando el valor referencial sea mayor a dicho monto, el recurso de apelación se presenta ante y es resuelto por el Tribunal de Contrataciones del Estado.

En los procedimientos de selección según relación de ítems, el valor referencial total del procedimiento determina ante quién se presenta el recurso de apelación.

Los actos que declaren la nulidad de oficio, la cancelación del procedimiento de selección y otros actos emitidos por el Titular de la Entidad que afecten la continuidad de este, se impugnan ante el Tribunal de Contrataciones del Estado.

Importante

- *Una vez otorgada la buena pro, el órgano encargado de las contrataciones o el comité de selección, según corresponda, está en la obligación de permitir el acceso de los participantes y postores al expediente de contratación, salvo la información calificada como secreta, confidencial o reservada por la normativa de la materia, a más tardar dentro del día siguiente de haberse solicitado por escrito.*
- *A efectos de recoger la información de su interés, los postores pueden valerse de distintos medios, tales como: (i) la lectura y/o toma de apuntes, (ii) la captura y almacenamiento de imágenes, e incluso (iii) pueden solicitar copia de la documentación obrante en el expediente, siendo que, en este último caso, la Entidad deberá entregar dicha documentación en el menor tiempo posible, previo pago por tal concepto.*
- *El recurso de apelación se presenta ante la Mesa de Partes del Tribunal o ante las oficinas desconcentradas del OSCE o en la Unidad de Trámite Documentario de la Entidad, según corresponda.*

2.2. PLAZOS DE INTERPOSICIÓN DEL RECURSO DE APELACIÓN

La apelación contra el otorgamiento de la buena pro o contra los actos dictados con anterioridad a ella se interpone dentro de los cinco (5) días hábiles siguientes de haberse notificado el otorgamiento de la buena pro.

La apelación contra los actos dictados con posterioridad al otorgamiento de la buena pro, contra la declaración de nulidad, cancelación y declaratoria de desierto del procedimiento, se interpone dentro de los cinco (5) días hábiles siguientes de haberse tomado conocimiento del acto que se desea impugnar.

CAPÍTULO III DEL CONTRATO

3.1. PERFECCIONAMIENTO DEL CONTRATO

Los plazos y el procedimiento para perfeccionar el contrato se realiza conforme a lo indicado en el artículo 141 del Reglamento.

Para perfeccionar el contrato, el postor ganador de la buena pro debe presentar los documentos señalados en el artículo 139 del Reglamento y los previstos en la sección específica de las bases.

3.2. GARANTÍAS

Las garantías que deben otorgar los postores y/o contratistas, según corresponda, son las de fiel cumplimiento del contrato y por los adelantos.

3.2.1. GARANTÍA DE FIEL CUMPLIMIENTO

Como requisito indispensable para perfeccionar el contrato, el postor ganador debe entregar a la Entidad la garantía de fiel cumplimiento del mismo por una suma equivalente al diez por ciento (10%) del monto del contrato original. Esta se mantiene vigente hasta el consentimiento de la liquidación final.

3.2.2. GARANTÍA DE FIEL CUMPLIMIENTO POR PRESTACIONES ACCESORIAS

En las contrataciones que conllevan la ejecución de prestaciones accesorias, tales como mantenimiento, reparación o actividades afines, se otorga una garantía adicional por una suma equivalente al diez por ciento (10%) del monto del contrato de la prestación accesorio, la misma que debe ser renovada periódicamente hasta el cumplimiento total de las obligaciones garantizadas.

Importante

En los contratos de consultorías de obras que celebren las Entidades con las micro y pequeñas empresas, estas últimas pueden otorgar como garantía de fiel cumplimiento el diez por ciento (10%) del monto del contrato, porcentaje que es retenido por la Entidad durante la primera mitad del número total de pagos a realizarse, de forma prorrateada en cada pago, con cargo a ser devuelto a la finalización del mismo, conforme lo establecen los numerales 149.4 y 149.5 del artículo 149 del Reglamento y numeral 151.2 del artículo 151 del Reglamento.

3.2.3. GARANTÍA POR ADELANTO

En caso se haya previsto en la sección específica de las bases la entrega de adelantos, el contratista debe presentar una garantía emitida por idéntico monto conforme a lo estipulado en el artículo 153 del Reglamento.

3.3. REQUISITOS DE LAS GARANTÍAS

Las garantías que se presenten deben ser incondicionales, solidarias, irrevocables y de realización automática en el país, al solo requerimiento de la Entidad. Asimismo, deben ser emitidas por empresas que se encuentren bajo la supervisión directa de la Superintendencia de

Banca, Seguros y Administradoras Privadas de Fondos de Pensiones y que cuenten con clasificación de riesgo B o superior. Asimismo, deben estar autorizadas para emitir garantías; o estar consideradas en la última lista de bancos extranjeros de primera categoría que periódicamente publica el Banco Central de Reserva del Perú.

Importante

Corresponde a la Entidad verificar que las garantías presentadas por el postor ganador de la buena pro y/o contratista cumplan con los requisitos y condiciones necesarios para su aceptación y eventual ejecución; sin perjuicio de la determinación de las responsabilidades funcionales que correspondan.

Advertencia

Los funcionarios de las Entidades no deben aceptar garantías emitidas bajo condiciones distintas a las establecidas en el presente numeral, debiendo tener en cuenta lo siguiente:

1. La clasificadora de riesgo que asigna la clasificación a la empresa que emite la garantía debe encontrarse listada en el portal web de la SBS (<http://www.sbs.gob.pe/sistema-financiero/clasificadoras-de-riesgo>).

2. Se debe identificar en la página web de la clasificadora de riesgo respectiva, cuál es la clasificación vigente de la empresa que emite la garantía, considerando la vigencia a la fecha de emisión de la garantía.

3. Para fines de lo establecido en el artículo 148 del Reglamento, la clasificación de riesgo B, incluye las clasificaciones B+ y B.

4. Si la empresa que otorga la garantía cuenta con más de una clasificación de riesgo emitida por distintas empresas listadas en el portal web de la SBS, bastará que en una de ellas cumpla con la clasificación mínima establecida en el Reglamento.

En caso exista alguna duda sobre la clasificación de riesgo asignada a la empresa emisora de la garantía, se deberá consultar a la clasificadora de riesgos respectiva.

De otro lado, además de cumplir con el requisito referido a la clasificación de riesgo, a efectos de verificar si la empresa emisora se encuentra autorizada por la SBS para emitir garantías, debe revisarse el portal web de dicha Entidad (<http://www.sbs.gob.pe/sistema-financiero/relacion-de-empresas-que-se-encuentran-autorizadas-a-emitir-cartas-fianza>).

Los funcionarios competentes deben verificar la autenticidad de la garantía a través de los mecanismos establecidos (consulta web, teléfono u otros) por la empresa emisora.

3.4. EJECUCIÓN DE GARANTÍAS

La Entidad puede solicitar la ejecución de las garantías conforme a los supuestos contemplados en el artículo 155 del Reglamento.

3.5. ADELANTOS

La Entidad puede entregar adelantos directos al contratista, los que en ningún caso exceden en conjunto del treinta por ciento (30%) del monto del contrato original, siempre que ello haya sido previsto en la sección específica de las bases.

3.6. PENALIDADES**3.6.1. PENALIDAD POR MORA EN LA EJECUCIÓN DE LA PRESTACIÓN**

En caso de retraso injustificado del contratista en la ejecución de las prestaciones objeto del contrato, la Entidad le aplica automáticamente una penalidad por mora por cada día de atraso, de conformidad con el artículo 162 del Reglamento.

3.6.2. OTRAS PENALIDADES

La Entidad puede establecer penalidades distintas a la mencionada en el numeral precedente, según lo previsto en el artículo 163 del Reglamento y lo indicado en la sección específica de las bases.

Estos dos tipos de penalidades se calculan en forma independiente y pueden alcanzar cada una un monto máximo equivalente al diez por ciento (10%) del monto del contrato vigente, o de ser el caso, del ítem que debió ejecutarse.

3.7. PAGOS

El pago se realiza después de ejecutada la respectiva prestación, pudiendo contemplarse pagos a cuenta, según la forma establecida en la sección específica de las bases o en el contrato.

La Entidad paga las contraprestaciones pactadas a favor del contratista dentro de los diez (10) días calendario siguientes de otorgada la conformidad de los servicios, siempre que se verifiquen las condiciones establecidas en el contrato para ello, bajo responsabilidad del funcionario competente.

La conformidad se emite en un plazo máximo de quince (15) días, bajo responsabilidad del funcionario que debe emitir la conformidad.

En el caso que se haya suscrito contrato con un consorcio, el pago se realizará de acuerdo a lo que se indique en el contrato de consorcio.

Advertencia

En caso de retraso en los pagos a cuenta o pago final por parte de la Entidad, salvo que se deba a caso fortuito o fuerza mayor, esta reconoce al contratista los intereses legales correspondientes, de conformidad con el artículo 39 de la Ley y 171 del Reglamento, debiendo repetir contra los responsables de la demora injustificada.

3.8. INCUMPLIMIENTO DEL CONTRATO

Las causales para la resolución del contrato, serán aplicadas de conformidad con el artículo 36 de la Ley y 164 del Reglamento.

3.9. DISPOSICIONES FINALES

Todos los demás aspectos del presente procedimiento no contemplados en las bases se regirán supletoriamente por la Ley y su Reglamento, así como por las disposiciones legales vigentes.

SECCIÓN ESPECÍFICA

CONDICIONES ESPECIALES DEL PROCEDIMIENTO DE SELECCIÓN

(EN ESTA SECCIÓN LA ENTIDAD DEBERÁ COMPLETAR LA INFORMACIÓN EXIGIDA, DE ACUERDO A LAS INSTRUCCIONES INDICADAS)

**CAPÍTULO I
GENERALIDADES**

1.1. ENTIDAD CONVOCANTE

Nombre : GOBIERNO REGIONAL PIURA – CEDE CENTRAL
RUC N° : 20484004421
Domicilio legal : Av. Fortunato Chirichigno S/N San Eduardo el Chipe - Piura
Teléfono: : 073-264800 – Anexo 4173
Correo electrónico: : Processos_oasa@regionpiura.gob.pe

1.2. OBJETO DE LA CONVOCATORIA

El presente procedimiento de selección tiene por objeto la contratación del servicio de consultoría de obra para **LA SUPERVISION DE LA ELABORACION DEL ESTUDIO DE PREINVERSION A NIVEL DE PERFIL Y EXPEDIENTE TECNICO DEL PROYECTO "MEJORAMIENTO DEL SERVICIO DE TRANSITABILIDAD VIAL INTERURBANA EN LA RUTA PI:1020, TRAMO: EMP. PE-1N-EMP. PI.1020 (KM 3.70) - EMP. PI-127 DISTRITO DE CATACAOS, PROVINCIA DE PIURA DEL DEPARTAMENTO DE PIURA.**

PAQ.	OBEJTO DE CONTRATACION
1	SUPERVISION DE LA ELABORACION DEL ESTUDIO DE PREINVERSION A NIVEL DE PERFIL DEL PROYECTO "MEJORAMIENTO DEL SERVICIO DE TRANSITABILIDAD VIAL INTERURBANA EN LA RUTA PI:1020, TRAMO: EMP. PE-1N-EMP. PI.1020 (KM 3.70) - EMP. PI-127 DISTRITO DE CATACAOS, PROVINCIA DE PIURA DEL DEPARTAMENTO DE PIURA.
2	SUPERVISION DE LA ELABORACION EXPEDIENTE TÉCNICO DEL PROYECTO "MEJORAMIENTO DEL SERVICIO DE TRANSITABILIDAD VIAL INTERURBANA EN LA RUTA PI:1020, TRAMO: EMP. PE-1N-EMP. PI.1020 (KM 3.70) - EMP. PI-127 DISTRITO DE CATACAOS, PROVINCIA DE PIURA DEL DEPARTAMENTO DE PIURA".

1.3. VALOR REFERENCIAL⁴

El valor referencial asciende a **S/ 469,828.80** (Cuatrocientos sesenta y nueve mil ochocientos veintiocho con 80/100 soles), incluidos los impuestos de Ley y cualquier otro concepto que incida en el costo total del servicio de consultoría de obra. El valor referencial ha sido calculado al mes de marzo del 2025.

Valor Referencial (VR)	Límites ⁵	
	Inferior	Superior
S/ 469,828.80 (Cuatrocientos sesenta y nueve mil ochocientos veintiocho con 80/100 soles)	S/ 422,845.92 (Cuatrocientos veintidós mil ochocientos cuarenta y cinco con 92/100 soles)	S/ 516,811.68 (Quinientos dieciséis mil ochocientos once con 68/100 soles)

⁴ El monto del valor referencial indicado en esta sección de las bases no debe diferir del monto del valor referencial consignado en la ficha del procedimiento en el SEACE. No obstante, de existir contradicción entre estos montos, primará el monto del valor referencial indicado en las bases aprobadas.

⁵ De acuerdo a lo señalado en el artículo 48 del Reglamento, estos límites se calculan considerando dos (2) decimales. Para ello, si el límite inferior tiene más de dos decimales, se aumenta en un dígito el valor del segundo decimal; en el caso del límite superior, se considera el valor del segundo decimal sin efectuar el redondeo.

Importante

Las ofertas económicas no pueden exceder los límites del valor referencial de conformidad con el numeral 28.2 del artículo 28 de la Ley.

1.4. EXPEDIENTE DE CONTRATACIÓN

El expediente de contratación fue aprobado mediante MEMORADUM N°508-2025/GRP-44000, de fecha 18 de marzo del 2025.

1.5. FUENTE DE FINANCIAMIENTO

Recursos Determinados

Importante

La fuente de financiamiento debe corresponder a aquella prevista en la Ley de Equilibrio Financiero del Presupuesto del Sector Público del año fiscal en el cual se convoca el procedimiento de selección.

1.6. SISTEMA DE CONTRATACIÓN

El presente procedimiento se rige por el sistema de SUMA ALZADA, de acuerdo con lo establecido en el expediente de contratación respectivo.

Importante

En el caso de supervisión de obras, cuando se haya previsto que las actividades comprenden la liquidación del contrato de obra, la supervisión se rige bajo el sistema de tarifas mientras que la liquidación se rige bajo el sistema a suma alzada.

1.7. ALCANCES DEL REQUERIMIENTO

El alcance de la prestación está definido en el Capítulo III de la presente sección de las bases.

1.8. PLAZO DE PRESTACIÓN DEL SERVICIO DE CONSULTORÍA DE OBRA

Los servicios de consultoría de obra materia de la presente convocatoria se prestarán en el plazo de Ciento ochenta (180) días calendarios, de los cuales ciento veinte (120) días calendarios para la supervisión del estudio de pre inversión a nivel de perfil y sesenta (60) días calendarios para la Supervisión de la elaboración del Expediente Técnico, en concordancia con lo establecido en el expediente de contratación.

Importante

En el caso de supervisión de obras, el plazo inicial del contrato debe estar vinculado al del contrato de la obra a ejecutar y comprender hasta la liquidación de la obra, de conformidad con el artículo 10 de la Ley.

1.9. COSTO DE REPRODUCCIÓN Y ENTREGA DE BASES

Los participantes registrados tienen el derecho de recabar un ejemplar de las bases, para cuyo efecto deben cancelar S/ 8.00 (ocho con 00/100 Soles) en Oficina de Tesorería del Gobierno Regional de Piura y recabar las bases en Oficina de Abastecimiento y Servicios Auxiliares del Gobierno Regional Piura, sito en Av. Fortunato Chirichigno S/N – Urb. San Eduardo – El Chipe – Piura.

Importante

El costo de entrega de un ejemplar de las bases no puede exceder el costo de su reproducción.

1.10. BASE LEGAL

- Ley N° 30225 Ley de Contrataciones del Estado
- Ley N° 32185, Ley de Presupuesto del Sector Público para el Año Fiscal 2025.
- Ley N° 32186, Ley de Equilibrio Financiero del Presupuesto del Sector Público del año fiscal 2025
- Decreto Supremo N° 011-79-VC.
- Texto Único Ordenado de la Ley N° 30225, Ley de Contrataciones del Estado. Aprobado mediante Decreto Supremo N° 082-2019-EF
- Ley N° 30225, Ley de Contrataciones del Estado, modificada por el Decreto Legislativo N° 1341 y Decreto Legislativo N° 1444.
- Reglamento de la Ley N° 30225, aprobado mediante Decreto Supremo N° 344-2018-EF, modificado por Decreto Supremo N° 377-2019-EF, Decreto Supremo N° 168-2020-EF, Decreto Supremo N° 250-2020-EF, Decreto Supremo N° 162-2021-EF, Decreto Supremo N° 234-2022-EF y Decreto Supremo N° 308-2022-EF.
- DECRETO SUPREMO N° 004-2019-JUS, que aprueba la el Texto Único Ordenado de la Ley N° 27444 Ley del Procedimiento Administrativo General.
- Ley N° 27809, Ley de Transparencia y de Acceso a la Información Pública
- Decreto Supremo N° 008-2008-TR, Reglamento de la Ley MYPE
- Ley N° 29783, Ley de Seguridad y Salud en el Trabajo.
- Directivas OSCE

Las referidas normas incluyen sus respectivas modificaciones, de ser el caso.

CAPÍTULO II DEL PROCEDIMIENTO DE SELECCIÓN

2.1. CALENDARIO DEL PROCEDIMIENTO DE SELECCIÓN

Según el cronograma de la ficha de selección de la convocatoria publicada en el SEACE.

Importante

De conformidad con la vigesimosegunda Disposición Complementaria Final del Reglamento, en caso la Entidad (Ministerios y sus organismos públicos, programas o proyectos adscritos) haya difundido el requerimiento a través del SEACE siguiendo el procedimiento establecido en dicha disposición, no procede formular consultas u observaciones al requerimiento.

2.2. CONTENIDO DE LAS OFERTAS

2.2.1. OFERTA TÉCNICA

La oferta contendrá, además de un índice de documentos⁶, la siguiente documentación:

2.2.1.1. Documentación de presentación obligatoria

A. Documentos para la admisión de la oferta

a.1) Declaración jurada de datos del postor. (Anexo N° 1)

a.2) Documento que acredite la representación de quien suscribe la oferta.

En caso de persona jurídica, copia del certificado de vigencia de poder del representante legal, apoderado o mandatario designado para tal efecto.

En caso de persona natural, copia del documento nacional de identidad o documento análogo, o del certificado de vigencia de poder otorgado por persona natural, del apoderado o mandatario, según corresponda.

En el caso de consorcios, este documento debe ser presentado por cada uno de los integrantes del consorcio que suscriba la promesa de consorcio, según corresponda.

Advertencia

De acuerdo con el artículo 4 del Decreto Legislativo N° 1246, las Entidades están prohibidas de exigir a los administrados o usuarios la información que puedan obtener directamente mediante la interoperabilidad a que se refieren los artículos 2 y 3 de dicho Decreto Legislativo. En esa medida, si la Entidad es usuaria de la Plataforma de Interoperabilidad del Estado – PIDE⁷ y siempre que el servicio web se encuentre activo en el Catálogo de Servicios de dicha plataforma, no corresponderá exigir el certificado de vigencia de poder y/o documento nacional de identidad.

a.3) Declaración jurada de acuerdo con el literal b) del artículo 52 del Reglamento. (Anexo N° 2)

⁶ La omisión del índice no determina la no admisión de la oferta.

⁷ Para mayor información de las Entidades usuarias y del Catálogo de Servicios de la Plataforma de Interoperabilidad del Estado – PIDE ingresar al siguiente enlace <https://www.gobiernodigital.gob.pe/interoperabilidad/>

- a.4) Declaración jurada de cumplimiento de los Términos de Referencia contenidos en el numeral 3.1 del Capítulo III de la presente sección. (**Anexo N° 3**)
- a.5) Declaración jurada de plazo de prestación del servicio de consultoría de obra. (**Anexo N° 4**).
- a.6) Promesa de consorcio con firmas legalizadas, de ser el caso, en la que se consigne los integrantes, el representante común, el domicilio común y las obligaciones a las que se compromete cada uno de los integrantes del consorcio así como el porcentaje equivalente a dichas obligaciones. (**Anexo N° 5**)

Importante

El órgano encargado de las contrataciones o el comité de selección, según corresponda, verifica la presentación de los documentos requeridos. De no cumplir con lo requerido, la oferta se considera no admitida.

B. Documentos para acreditar los requisitos de calificación

Incorporar en la oferta los documentos que acreditan los “**Requisitos de Calificación**” que se detallan en el numeral 3.2 del Capítulo III de la presente sección de las bases.

2.2.1.2. Documentación de presentación facultativa:

- a) En el caso de microempresas y pequeñas empresas integradas por personas con discapacidad, o en el caso de consorcios conformados en su totalidad por estas empresas, deben presentar la constancia o certificado con el cual acredite su inscripción en el Registro de Empresas Promocionales para Personas con Discapacidad⁸.
- b) Incorporar en la oferta los documentos que acreditan los “**Factores de Evaluación**” establecidos en el Capítulo IV de la presente sección de las bases, a efectos de obtener el puntaje previsto en dicho Capítulo para cada factor.
- c) Solicitud de bonificación por tener la condición de micro y pequeña empresa. (**Anexo N° 11**)

Advertencia

El órgano encargado de las contrataciones o el comité de selección, según corresponda, no podrá exigir al postor la presentación de documentos que no hayan sido indicados en los acápites “Documentos para la admisión de la oferta”, “Requisitos de calificación” y “Factores de evaluación”.

2.2.2. OFERTA ECONÓMICA

La oferta económica expresada en SOLES. Adjuntar obligatoriamente el **Anexo N° 6**.

El monto total de la oferta económica y los subtotales que lo componen deben ser expresados con dos (2) decimales. Los precios unitarios o tarifas pueden ser expresados con más de dos (2) decimales.

⁸ Dicho documento se tendrá en consideración en caso de empate, conforme a lo previsto en el artículo 91 del Reglamento.

Importante

- El órgano encargado de las contrataciones o el comité de selección, según corresponda, declara no admitidas las ofertas que no se encuentren dentro de los límites del valor referencial previstos en el numeral 28.2 del artículo 28 de la Ley.
- La estructura de costos, se presenta para el perfeccionamiento del contrato.

2.3. DETERMINACIÓN DEL PUNTAJE TOTAL DE LAS OFERTAS

Una vez evaluadas las ofertas técnica y económica se procederá a determinar el puntaje total de las mismas.

El puntaje total de las ofertas es el promedio ponderado de ambas evaluaciones, obtenido de la aplicación de la siguiente fórmula:

$$PTP_i = c_1 PT_i + c_2 Pe_i$$

Donde:

- PTP_i = Puntaje total del postor i
 PT_i = Puntaje por evaluación técnica del postor i
 Pe_i = Puntaje por evaluación económica del postor i
 c₁ = Coeficiente de ponderación para la evaluación técnica.
 c₂ = Coeficiente de ponderación para la evaluación económica.

Se aplicarán las siguientes ponderaciones:

- c₁ = [0.80]
 c₂ = [0.20]

Donde: c₁ + c₂ = 1.00

2.4. REQUISITOS PARA PERFECCIONAR EL CONTRATO

El postor ganador de la buena pro debe presentar los siguientes documentos para perfeccionar el contrato:

- Garantía de fiel cumplimiento del contrato.
- Garantía de fiel cumplimiento por prestaciones accesorias, de ser el caso.
- Contrato de consorcio con firmas legalizadas ante Notario de cada uno de los integrantes, de ser el caso.
- Código de cuenta interbancaria (CCI) o, en el caso de proveedores no domiciliados, el número de su cuenta bancaria y la entidad bancaria en el exterior.
- Copia de la vigencia del poder del representante legal de la empresa que acredite que cuenta con facultades para perfeccionar el contrato, cuando corresponda.
- Copia de DNI del postor en caso de persona natural, o de su representante legal en caso de persona jurídica.

Advertencia

De acuerdo con el artículo 4 del Decreto Legislativo N° 1246, las Entidades están prohibidas de exigir a los administrados o usuarios la información que puedan obtener directamente mediante la interoperabilidad a que se refieren los artículos 2 y 3 de dicho Decreto Legislativo. En esa medida, si la Entidad es usuaria de la Plataforma de Interoperabilidad del Estado – PIDE⁹ y siempre que el servicio web se encuentre activo en el Catálogo de Servicios de dicha plataforma,

⁹ Para mayor información de las Entidades usuarias y del Catálogo de Servicios de la Plataforma de Interoperabilidad del Estado – PIDE ingresar al siguiente enlace <https://www.gobiernodigital.gob.pe/interoperabilidad/>

no corresponderá exigir los documentos previstos en los literales e) y f).

- g) Domicilio para efectos de la notificación durante la ejecución del contrato.
- h) Autorización de notificación de la decisión de la Entidad sobre la solicitud de ampliación de plazo mediante medios electrónicos de comunicación ¹⁰. **(Anexo N° 12)**
- i) Detalle de los precios unitarios de la oferta económica¹¹.
- j) Estructura de costos de la oferta económica.
- k) Detalle del monto de la oferta económica de cada uno de los servicios de consultoría de obra que conforman el paquete¹².
- l) Copia de los diplomas que acrediten la formación académica requerida del personal clave, en caso que el grado o título profesional requerido no se encuentren publicados en el Registro Nacional de Grados Académicos y Títulos Profesionales a cargo de la de la Superintendencia Nacional de Educación Superior Universitaria – SUNEDU¹³.
- m) Copia de (i) contratos y su respectiva conformidad o (ii) constancias o (iii) certificados o (iv) cualquier otra documentación que, de manera fehaciente demuestre la experiencia del personal clave.
- n) Copia de documentos que sustenten la propiedad, la posesión, el compromiso de compra venta o alquiler u otro documento que acredite la disponibilidad del requisito de calificación equipamiento estratégico. En el caso que el postor ganador sea un consorcio los documentos de acreditación de este requisito pueden estar a nombre del consorcio o de uno de sus integrantes¹⁴.

Importante

- *La Entidad debe aceptar las diferentes denominaciones utilizadas para acreditar la carrera profesional requerida, aun cuando no coincida literalmente con aquella prevista en los requisitos de calificación (por ejemplo Ingeniería Ambiental, Ingeniería en Gestión Ambiental, Ingeniería y Gestión Ambiental u otras denominaciones).*
- *Los documentos que acreditan la experiencia del personal clave deben incluir como mínimo los nombres y apellidos del personal, el cargo desempeñado, el plazo de la prestación indicando el día, mes y año de inicio y culminación, el nombre de la Entidad u organización que emite el documento, la fecha de emisión y nombres y apellidos de quien suscribe el documento.*

En caso estos documentos establezcan el plazo de la experiencia adquirida por el personal clave en meses sin especificar los días la Entidad debe considerar el mes completo.

De presentarse experiencia ejecutada paralelamente (traslape), para el cómputo del tiempo de dicha experiencia sólo se considerará una vez el periodo traslapado. No obstante, de presentarse periodos traslapados en el supervisor de obra, no se considera ninguna de las experiencias acreditadas, salvo la supervisión de obras por paquete.

Se considerará aquella experiencia que no tenga una antigüedad mayor a veinticinco (25) años anteriores a la fecha de la presentación de ofertas.

Asimismo, la Entidad debe valorar de manera integral los documentos presentados para acreditar dicha experiencia. En tal sentido, aun cuando en los documentos presentados la

¹⁰ En tanto se implemente la funcionalidad en el SEACE, de conformidad con la Primera Disposición Complementaria Transitoria del Decreto Supremo N° 234-2022-EF.

¹¹ Incluir solo en caso de la contratación bajo el sistema a suma alzada.

¹² Incluir solo en caso de contrataciones por paquete.

¹³ <https://enlinea.sunedu.gob.pe/>

¹⁴ Incluir solo en caso se haya incluido el equipamiento estratégico como requisito de calificación.

denominación del cargo o puesto no coincida literalmente con aquella prevista en los requisitos de calificación, se deberá validar la experiencia si las actividades que realizó el profesional corresponden con la función propia del cargo o puesto requerido.

- Cuando el postor ganador de la buena pro presenta como personal clave a profesionales que se encuentren prestando servicios como residente o supervisor en obras contratadas por la Entidad que no cuentan con recepción, procede otorgar plazo adicional para subsanar, conforme lo previsto en el literal a) del artículo 141 del Reglamento.
- En caso que el postor ganador de la buena pro sea un consorcio, las garantías que presente este para el perfeccionamiento del contrato, así como durante la ejecución contractual, de ser el caso, además de cumplir con las condiciones establecidas en el artículo 33 de la Ley y en el artículo 148 del Reglamento, deben consignar expresamente el nombre completo o la denominación o razón social de los integrantes del consorcio, en calidad de garantizados, de lo contrario no podrán ser aceptadas por las Entidades. No se cumple el requisito antes indicado si se consigna únicamente la denominación del consorcio, conforme lo dispuesto en la Directiva "Participación de Proveedores en Consorcio en las Contrataciones del Estado".
- En los contratos de consultoría de obras que celebren las Entidades con las micro y pequeñas empresas, estas últimas pueden otorgar como garantía de fiel cumplimiento el diez por ciento (10%) del monto del contrato, porcentaje que es retenido por la Entidad durante la primera mitad del número total de pagos a realizarse, de forma prorrateada en cada pago, con cargo a ser devuelto a la finalización del mismo, conforme lo establece el numeral 149.4 del artículo 149 y el numeral 151.2 del artículo 151 del Reglamento. Para dicho efecto los postores deben encontrarse registrados en el REMYPE, consignando en la Declaración Jurada de Datos del Postor (Anexo N° 1) o en la solicitud de retención de la garantía durante el perfeccionamiento del contrato, que tienen la condición de MYPE, lo cual será verificado por la Entidad en el link <http://www2.trabajo.gob.pe/servicios-en-linea-2-2> opción consulta de empresas acreditadas en el REMYPE.

Importante

- Corresponde a la Entidad verificar que las garantías presentadas por el postor ganador de la buena pro cumplan con los requisitos y condiciones necesarios para su aceptación y eventual ejecución; sin perjuicio de la determinación de las responsabilidades funcionales que correspondan.
- De conformidad con el Reglamento Consular del Perú aprobado mediante Decreto Supremo N° 076-2005-RE para que los documentos públicos y privados extendidos en el exterior tengan validez en el Perú, deben estar legalizados por los funcionarios consulares peruanos y refrendados por el Ministerio de Relaciones Exteriores del Perú, salvo que se trate de documentos públicos emitidos en países que formen parte del Convenio de la Apostilla, en cuyo caso bastará con que estos cuenten con la Apostilla de la Haya¹⁵.
- La Entidad no puede exigir documentación o información adicional a la consignada en el presente numeral para el perfeccionamiento del contrato.

2.5. PERFECCIONAMIENTO DEL CONTRATO

El contrato se perfecciona con la suscripción del documento que lo contiene. Para dicho efecto el postor ganador de la buena pro, dentro del plazo previsto en el artículo 141 del Reglamento, debe presentar la documentación requerida en Av. Fortunato Chirichigno s/n Urb. San Eduardo El Chipe – Piura.

¹⁵ Según lo previsto en la Opinión N° 009-2016/DTN.

2.6. FORMA DE PAGO

La Entidad realizará el pago de la contraprestación pactada a favor del contratista en PAGOS PARCIALES, de acuerdo al numeral 14 - Forma de pago, establecido en los Términos de referencia que forman parte de los documentos del procedimiento de selección.

Para efectos del pago de las contraprestaciones ejecutadas por el contratista, la Entidad debe contar con la siguiente documentación:

- Informe del funcionario responsable del área de la Unidad Formuladora para para el Perfil de Reinversión, y la Dirección de Estudios y Proyectos para el Expediente Técnico emitiendo la conformidad de la prestación efectuada.
- Comprobante de pago.
- Informe de los entregables por parte del consultor
- Copia de contrato suscrito de la consultoría
- CCI.

Dicha documentación se debe presentar en mesa de partes de la Entidad ubicado en Av. Fortunato Chirichigno s/n Urb. San Eduardo El Chipe – Piura



CAPÍTULO III REQUERIMIENTO

Importante

De conformidad con el numeral 29.8 del artículo 29 del Reglamento, el área usuaria es responsable de la adecuada formulación del requerimiento, debiendo asegurar la calidad técnica y reducir la necesidad de su reformulación por errores o deficiencias técnicas que repercutan en el proceso de contratación

3.1. TERMINOS DE REFERENCIA

√3

SERVICIO DE CONSULTORÍA DE OBRA PARA LA SUPERVISIÓN DE LA ELABORACIÓN DEL ESTUDIO DE PREINVERSION A NIVEL DE PERFIL Y EXPEDIENTE TÉCNICO DE OBRA DEL PROYECTO "MEJORAMIENTO DEL SERVICIO DE TRANSITABILIDAD VIAL INTERURBANA EN LA RUTA PI-1020, TRAMO: EMP. PE-1N – EMP. PI-1020 (KM 3.70) – EMP. PI-127, DISTRITO DE CATACAOS, PROVINCIA DE PIURA, DEPARTAMENTO DE PIURA



GERENCIA GENERAL REGIONAL

UNIDAD FORMULADORA

TÉRMINOS DE REFERENCIA

CONTRATACIÓN DEL SERVICIO DE CONSULTORÍA DE OBRA
PARA LA SUPERVISIÓN DE LA ELABORACIÓN DEL ESTUDIO DE
PREINVERSION A NIVEL DE PERFIL Y EXPEDIENTE TÉCNICO

**PROYECTO: MEJORAMIENTO DEL SERVICIO
DE TRANSITABILIDAD VIAL INTERURBANA EN
LA RUTA PI-1020, TRAMO: EMP. PE-1N – EMP.
PI-1020 (KM 3.70) – EMP. PI-127, DISTRITO DE
CATACAOS, PROVINCIA DE PIURA,
DEPARTAMENTO DE PIURA**

BAJO EL SISTEMA NACIONAL DE PROGRAMACIÓN MULTIANUAL Y GESTIÓN DE
INVERSIONES

PIURA, NOVIEMBRE 2024



Handwritten signature in blue ink.

Handwritten signature in blue ink.

SERVICIO DE CONSULTORÍA DE OBRA PARA LA SUPERVISIÓN DE LA ELABORACIÓN DEL ESTUDIO DE PREINVERSIÓN A NIVEL DE PERFIL Y EXPEDIENTE TÉCNICO DE OBRA DEL PROYECTO "MEJORAMIENTO DEL SERVICIO DE TRANSITABILIDAD VIAL INTERURBANA EN LA RUTA PI-1020, TRAMO: EMP. PE-1N - EMP. PI-1020 (KM 3.70) - EMP. PI-127, DISTRITO DE CATACAOS, PROVINCIA DE PIURA, DEPARTAMENTO DE PIURA

3.1. TERMINOS DE REFERENCIA

TERMINOS DE REFERENCIA PARA LA CONTRATACIÓN DEL SERVICIO DE CONSULTORÍA DE OBRA PARA LA SUPERVISIÓN DE LA ELABORACIÓN DEL ESTUDIO DE PREINVERSIÓN A NIVEL DE PERFIL Y EXPEDIENTE TÉCNICO DEL PROYECTO: "MEJORAMIENTO DEL SERVICIO DE TRANSITABILIDAD VIAL INTERURBANA EN LA RUTA PI-1020, TRAMO: EMP. PE-1N - EMP. PI-1020 (KM 3.70) - EMP. PI-127, DISTRITO DE CATACAOS, PROVINCIA DE PIURA, DEPARTAMENTO DE PIURA"

1. ANTECEDENTES.

- ✓ Entre los objetivos del Gobierno Regional Piura están las de liderar el diseño, ejecución y supervisión de un plan integral para el mejoramiento, rehabilitación, reposición y construcción de la infraestructura de uso público. Con este fin, el Gobierno Regional Piura cuenta con el proyecto de inversión pública con Código Único N° 2378135, cuya denominación es "MEJORAMIENTO DE LA RUTA DEPARTAMENTAL PI-127, DISTRITOS DE CATACAOS, LA ARENA, LA UNION Y VICE, PROVINCIAS DE PIURA Y SECHURA, DEPARTAMENTO DE PIURA", cuyo objetivo es unir los distritos de Catacaos, La Arena, La Unión y Vice, desde la carretera nacional PE-02, a través de un camino departamental, como vía alterna, a la carretera nacional PE-1NK, ante la vulnerabilidad que tiene el puente Independencia ubicada sobre el Río Piura en esta carretera y que es el único acceso disponible que esta provincia tiene desde Piura a Sechura.
- ✓ Sin embargo, durante la elaboración del proyecto "MEJORAMIENTO DE LA RUTA DEPARTAMENTAL PI-127, DISTRITOS DE CATACAOS, LA ARENA, LA UNION Y VICE, PROVINCIAS DE PIURA Y SECHURA, DEPARTAMENTO DE PIURA", surgió la necesidad de proponer una vía que conecte directamente, como vía de acceso del camino departamental PI-127, hacia el centro poblado La Legua, significando para ello, reducir el tiempo de recorrido, así como el gasto en combustible en beneficio de los usuarios.
- ✓ Mediante reunión convocada por la Gerencia General Regional del Gobierno Regional Piura, el día 23 de agosto del 2023 entre la Dirección Regional de Transportes y Comunicaciones Piura y los asesores del Gerente General Regional, se planteó la necesidad de la creación de un nuevo trazo que una la carretera departamental con código de ruta PI-127 con empalme en el paso a nivel ubicado en la carretera nacional de código de ruta PE-1N en el centro poblado de La Legua, para poder optimizar la accesibilidad a esta zona.
- ✓ La Dirección Regional de Transportes y Comunicaciones del Gobierno Regional Piura, como órgano desconcentrado del Gobierno Regional Piura, tiene como parte de sus funciones principales la conservación y/o mantenimiento de la infraestructura vial de las carreteras de la Red Vial Departamental de la Región Piura, en concordancia con el Reglamento Nacional de Gestión de Infraestructura Vial, el Reglamento de Jerarquización Vial y sus modificatorias respectivamente aprobadas por el Ministerio de Transportes y Comunicaciones.
- ✓ La Dirección de Caminos, órgano de línea de la Dirección Regional de Transportes y Comunicaciones Piura, designó a la Unidad de Estudios y Proyectos de Infraestructura vial la elaboración de los términos de referencia para la creación de la propuesta un trazo de la carretera departamental con código de ruta PI-127 con empalme en el paso a desnivel ubicado en la carretera nacional de código de ruta PE-1N en el centro poblado de La Legua.
- ✓ Con el Oficio N° 2601-2023/GRP-440000-440010 del 29 de diciembre del 2023, la Dirección de Transportes y Comunicaciones Piura presentó a la Gerencia General Regional del Gobierno Regional Piura, la propuesta del trazo que une la carretera departamental PI-127 con el paso a nivel en el centro poblado La Legua, diseñado por el consultor Pedro Pablo Palacios Almendro.
- ✓ En las siguientes ilustraciones, se aprecia que el trazo propuesto para el acceso al camino departamental PI-127.

SERVICIO DE CONSULTORÍA DE OBRA PARA LA SUPERVISIÓN DE LA ELABORACIÓN DEL ESTUDIO DE PREINVERSION Y EXPEDIENTE TECNICO DE OBRA DEL PROYECTO "MEJORAMIENTO DEL SERVICIO DE TRANSITABILIDAD VIAL INTERURBANA EN LA RUTA PI-1020, TRAMO: EMP. PE-1N – EMP. PI-1020 (KM 3.70) – EMP. PI-127, DISTRITO DE CATACAOS, PROVINCIA DE PIURA, DEPARTAMENTO DE PIURA

ILUSTRACION 1.- Vista satelital del trazo propuesto de acceso al camino departamental PI-127

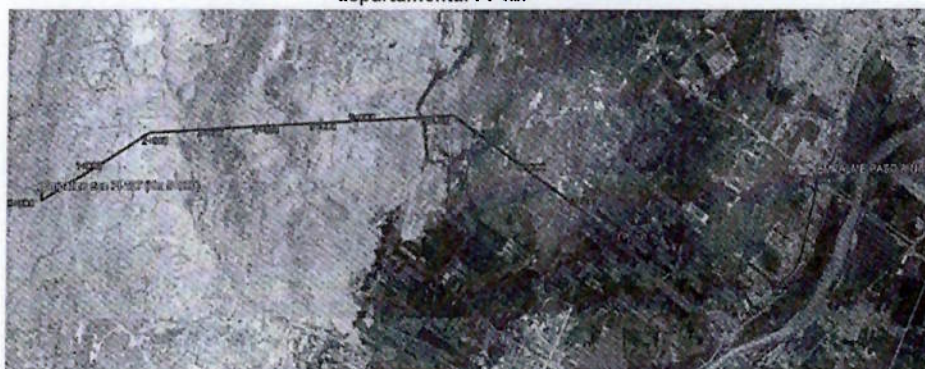

ILUSTRACION 2.- Vista satelital del empalme del trazo propuesto y el camino departamental PI-127



[Handwritten signature]

[Handwritten signature]

[Handwritten signature]

SERVICIO DE CONSULTORÍA DE OBRA PARA LA SUPERVISIÓN DE LA ELABORACIÓN DEL ESTUDIO DE PREINVERSIÓN Y EXPEDIENTE TÉCNICO DE OBRA DEL PROYECTO "MEJORAMIENTO DEL SERVICIO DE TRANSITABILIDAD VIAL INTERURBANA EN LA RUTA PI-1020, TRAMO: EMP. PE-1N - EMP. PI-1020 (KM 3.70) - EMP. PI-127, DISTRITO DE CATACAOS, PROVINCIA DE PIURA, DEPARTAMENTO DE PIURA

ILUSTRACION 3.- Vista satelital del empalme del trazo propuesto y el camino vecinal de La Legua

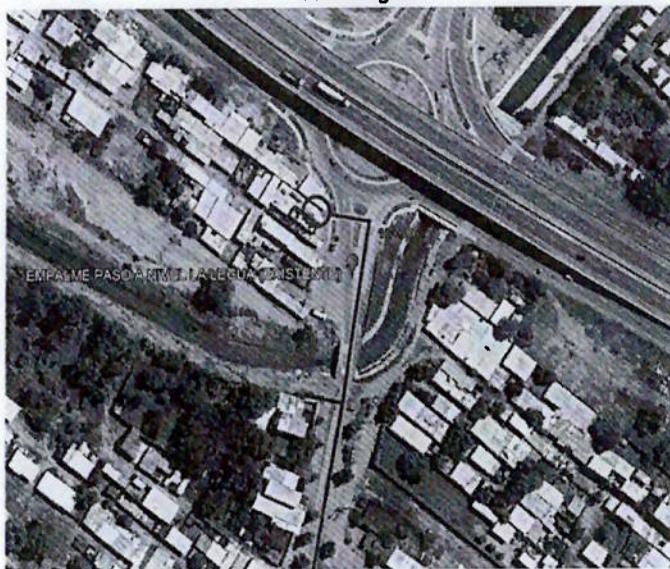

✓ En el trazo propuesto se apreciaron las siguientes quebradas:

Quebrada 0+086	Quebrada 2+143	Quebrada 4+914	Quebrada 6+265
Quebrada 0+274	Quebrada 2+209	Quebrada 5+026	Quebrada 6+294
Quebrada 0+425	Quebrada 2+245	Quebrada 5+209	Quebrada 6+345
Quebrada 0+669	Quebrada 2+575	Quebrada 5+378	Quebrada 6+506
Quebrada 0+883	Quebrada 2+618	Quebrada 5+416	Quebrada 6+628
Quebrada 1+180	Quebrada 3+075	Quebrada 5+606	Quebrada 6+717
Quebrada 1+289	Quebrada 3+251	Quebrada 5+657	Quebrada 7+196
Quebrada 1+368	Quebrada 3+383	Quebrada 5+814	Quebrada 7+250
Quebrada 1+591	Quebrada 3+985	Quebrada 5+837	Quebrada 7+289
Quebrada 1+628	Quebrada 4+375	Quebrada 5+875	Quebrada 7+418
Quebrada 1+761	Quebrada 4+560	Quebrada 5+933	Quebrada 7+496
Quebrada 1+841	Quebrada 4+628	Quebrada 5+965	Quebrada 7+508
Quebrada 1+866	Quebrada 4+671	Quebrada 6+016	Quebrada 7+554
Quebrada 1+953	Quebrada 4+747	Quebrada 6+081	Quebrada 7+673
Quebrada 2+042	Quebrada 4+796	Quebrada 6+138	Quebrada 7+766

✓ Del mismo modo, se apreciaron los siguientes drenes de mayor importancia:

Dren Pajantos: km 7+100 - 7+160
Dren Sechura: km 10+437



SERVICIO DE CONSULTORÍA DE OBRA PARA LA SUPERVISIÓN DE LA ELABORACIÓN DEL ESTUDIO DE PREINVERSIÓN Y EXPEDIENTE TÉCNICO DE OBRA DEL PROYECTO "MEJORAMIENTO DEL SERVICIO DE TRANSITABILIDAD VIAL INTERURBANA EN LA RUTA PI-1020, TRAMO: EMP. PE-1N – EMP. PI-1020 (KM 3.70) – EMP. PI-127, DISTRITO DE CATACAOS, PROVINCIA DE PIURA, DEPARTAMENTO DE PIURA

Dren S/N: km 10+456 a 12+946

- ✓ Igualmente, el trazo propuesto atraviesa los siguientes canales de mayor importancia:

Canal Existente 8+265	Canal Existente 13+300 – 13+530 Lado Derecho
Canal Existente 9+274	Canal Existente 13+537
Canal Existente 9+510	Quebrada 13+560 – 13+760
Canal Existente 12+920-13+540 Lado Izquierdo	

- ✓ En la propuesta del trazo presentado por la Dirección Regional de Transportes y Comunicaciones Piura, se evidencia las siguientes metas:
- ✓ 17 km de longitud del trazo propuesto
 - ✓ Puente propuesto en dren Pajaritos km 6+950
 - ✓ Puente propuesto en dren Sechura km 10+437
 - ✓ Puente propuesto en canal km 8+265
 - ✓ Puente propuesto en canal km 9+186
 - ✓ Interferencias eléctricas e hidráulicas

2. MARCO NORMATIVO:

El siguiente listado de normas, no debe considerarse limitativas para el CONSULTOR por cuanto este deberá considerar **OBLIGATORIAMENTE** cualquier otra norma que sea de aplicación al objeto de la convocatoria y que se encuentre vigente al momento de la formulación del estudio.

3.1 Normas relacionadas al servicio de Consultoría:

Artículo 02° de la CONSTITUCIÓN POLÍTICA DEL PERÚ (31-10-93), menciona que es derecho de toda persona gozar de un ambiente equilibrado y adecuado al desarrollo de la vida y con respeto a los recursos naturales.

- Ley N° 27783 Ley de Bases para la Descentralización
- Ley orgánica de Gobiernos Regionales – Ley N° 27867
- Ley Orgánica de Municipalidades - Ley N° 27972
- Ley N° 29664, Ley de Gestión de Riesgo; y su reglamento aprobado por Decreto Supremo 048-2018-PCM.
- Según Decreto Supremo N° 344-2018-EF, de la Ley N° 30225 que aprueba el Reglamento de la Ley de Contrataciones del Estado N° 344-2018, y sus modificatorias.
- Ley N° 27444, Ley del Procedimiento Administrativo General.
- Ley de Recursos Hídricos – Ley N° 29338 y sus reglamentos.
- Ley de Presupuesto del Sector Público para el Año Fiscal 2018 – Ley N° 30693.
- Ley N° 27806, Ley de Transparencia y de Acceso a la Información Pública
- Resolución de la Contraloría N° 320-2006 CG que aprueba las normas de control interno.
- Directivas del Organismo Supervisor de las Contrataciones del Estado (OSCE).
- Ley N° 29783, de Seguridad y Salud en el Trabajo y su Reglamento aprobado mediante Decreto Supremo N° 005-2012-TR.

3.2 Normas Manuales y/o Directivas del Sistema Nacional de Programa Multianual y Gestión de Inversión.



4B

SERVICIO DE CONSULTORÍA DE OBRA PARA LA SUPERVISIÓN DE LA ELABORACIÓN DEL ESTUDIO DE PREINVERSIÓN Y EXPEDIENTE TÉCNICO DE OBRA DEL PROYECTO "MEJORAMIENTO DEL SERVICIO DE TRANSITABILIDAD VIAL INTERURBANA EN LA RUTA PI-1020, TRAMO: EMP. PE-1N – EMP. PI-1020 (KM 3.70) – EMP. PI-127, DISTRITO DE CATACAOS, PROVINCIA DE PIURA, DEPARTAMENTO DE PIURA

- Decreto Legislativo N° 1252, Decreto Legislativo que crea el sistema Nacional de Programación Multianual y Gestión de Inversiones INVIERTE PE.
- Decreto Supremo N° 104 – 2017-EF, Decreto que modifica el Reglamento del Decreto Legislativo N° 1252.
- Directiva N° 001-2017-EF/63.01, Directiva para la Programación Multianual en el marco del sistema Nacional de Programación Multianual y Gestión de Inversiones.
- Directiva N° 002-2017-EF/63.01, Directiva para la Programación Multianual en el marco del sistema Nacional de Programación Multianual y Gestión de Inversiones.
- Directiva N° 003-2017-EF/63.01, Directiva para la Programación Multianual en el marco del sistema Nacional de Programación Multianual y Gestión de Inversiones.
- Directiva N° 006-2017-EF/63.01, Directiva para la Programación Multianual en el marco del sistema Nacional de Programación Multianual y Gestión de Inversiones.
- Manuales, Guías Metodológicas y Casos Prácticos de elaboración de estudios de Preinversión reaccionados con el alcance de la presente consultoría, publicados en la página Web de la Dirección General de Pláticas de Inversión del Ministerio de Economía y Finanzas.
- Resolución Ministerial N° 633-2018-MTC/01 Metodología específica "Ficha Técnica Estándar, Instructivo y Líneas de Corte para la Formulación y Evaluación de proyectos de inversión en carreteras Interurbanas".
- Anexo N° 01-Contenidos Mínimos del Estudio de pre inversión a Nivel de Perfil.
- Las referidas normas incluyen sus respectivas modificaciones, de ser el caso.

3.3 Normas de Transporte.

El consultor utilizará las normas y guías para la elaboración de proyectos de inversión de infraestructura de transporte, las cuales serán de uso obligatorio para el diseño y especificaciones técnicas del proyecto.

- Manual de Carreteras - Diseño Geométrico DG-2018. Manual de Diseño Geométrico de Carreteras, que señala la norma para la determinación de las características geométricas de la vía, aprobado con RD N°003-2018-MTC/14.
- Manual de Inventario Viales RD N° 09-2014-MTC/14(03.04.2014), RD N° 022-2015 MTC/14 (03.04.2014) y RS N° 011-2016 MTC (27.07.16).
- Suelos, Geología, Geotecnia y Pavimentos Sección Suelos y Pavimentos RDN°10-2014-MTC/14 (09.04.2014).
- Hidrología Hidráulica y Drenaje RD N° 20-2011-MTC/14(12.09.11) y sus modificaciones ó vigente a la firma del contrato.
- Diseño de Puentes RM N° 589-2003 MTC/02 (31.07.03).
- Manual de Puentes, aprobado con RD N° 019-2018-MTC/14 ó vigente a la firma del contrato
- Manual de Dispositivos de Control de Tránsito Automotor para Calles y Carreteras RD N° 016 – 2016 - MTC/14.
- Especificaciones Técnicas Generales Para Construcción EG-2013 actualizado a junio del 2013 RD N° 22-2013-MTC/14(07.08.2013)
- Ensayo de Materiales para Carreteras RD N° 028-2001-MTC/15 17 (16.01.01) Modificatorias MTC E 1109-2004 Ensayo Sobre Estabilización Química de Suelos-Characterización del Estabilizador y evaluación de propiedad de comportamiento de suelos (2004). Última Edición Mayo 2016 (R.D. N° 18-2016-MTC/14).
- Manual de Carreteras – Mantenimiento o Conservación Vial – Versión Marzo 2014.
- Manual de Carreteras: Túneles, Muros y Obras Complementarias (R.D N° 036-2016-MTC/14).



SERVICIO DE CONSULTORÍA DE OBRA PARA LA SUPERVISIÓN DE LA ELABORACIÓN DEL ESTUDIO DE PREINVERSIÓN Y EXPEDIENTE TÉCNICO DE OBRA DEL PROYECTO "MEJORAMIENTO DEL SERVICIO DE TRANSITABILIDAD VIAL INTERURBANA EN LA RUTA PI-1020, TRAMO: EMP. PE-1N – EMP. PI-1020 (KM 3.70) – EMP. PI-127, DISTRITO DE CATACAOS, PROVINCIA DE PIURA, DEPARTAMENTO DE PIURA

- Glosario de Términos de Uso Frecuente en Proyectos de Infraestructura Vial (R.D. N° 18-2013-MTC/14).
- Documento Técnico Soluciones Básicas en Carreteras No Pavimentadas (R.D. N° 003-2015-MTC/14).
- Manual ambiental para el Diseño y Construcción de vías.
- Manual de Reforestación de Provias Descentralizado.
- Evaluación de la Aplicabilidad de Estabilizadores de Suelos (OAT)
- Demarcación y Señalización del derecho de vía: Resolución Ministerial N° 404 2011-MTC/02 del 07.06.2011.
- Reglamento Nacional de Gestión de Infraestructura Vial aprobado mediante Decreto Supremo N° 034 – 2008 – MTC dispone entre otros la implementación del MANUAL DE HIDROLOGÍA, HIDRÁULICA Y DRENAJE. La DGCF mediante Memorandum N° 3599-2008-MTC/14 a la Dirección de Estudios Especiales encarga la elaboración del Manual de Hidrología, Hidráulica y Drenaje. El cual se encuentra disponible en la página web del Ministerio de Transportes y Comunicaciones.

3. FINALIDAD PÚBLICA:

El Estudio de Preinversión a Nivel de Perfil: Identificar el problema a solucionar, las causas, los objetivos del proyecto y la alternativa de solución, y establecer definitivamente los aspectos fundamentales de la alternativa seleccionada: tecnologías, localización, tamaño, que permitan una mejor definición del proyecto: "MEJORAMIENTO DEL SERVICIO DE TRANSITABILIDAD VIAL INTERURBANA EN LA RUTA PI-1020, TRAMO: EMP. PE-1N – EMP. PI-1020 (KM 3.70) – EMP. PI-127, DISTRITO DE CATACAOS, PROVINCIA DE PIURA, DEPARTAMENTO DE PIURA", con el fin de brindar a los usuarios un medio de transporte eficiente y seguro, que contribuya a la integración económica y social del país.

El Expediente Técnico de Obra debe adecuarse en lo posible a la viabilidad obtenida con los parámetros técnicos y la inversión determinada y aprobada en el estudio de preinversión.

4. OBJETIVO DE LA CONSULTORÍA:

5.1 OBJETIVO GENERAL:

EL objetivo de la consultoría es la contratación de una persona natural o jurídica (consultor), que se encargue de la SUPERVISIÓN DE LA ELABORACIÓN DEL ESTUDIO DE PREINVERSIÓN A NIVEL DE PERFIL Y EXPEDIENTE TÉCNICO DE OBRA DEL PROYECTO "MEJORAMIENTO DEL SERVICIO DE TRANSITABILIDAD VIAL INTERURBANA EN LA RUTA PI-1020, TRAMO: EMP. PE-1N – EMP. PI-1020 (KM 3.70) – EMP. PI-127, DISTRITO DE CATACAOS, PROVINCIA DE PIURA, DEPARTAMENTO DE PIURA".

5. ALCANCES Y DESCRIPCIÓN DEL SERVICIO DE CONSULTORÍA

Se requiere contratar los servicios una persona natural o jurídica con experiencia en la supervisión de la elaboración de estudios de preinversión a nivel de perfil y elaboración de expedientes técnicos de obra y/o rehabilitación y/o mejoramiento de carreteras, cuyo personal profesional debe estar habilitado en el Colegio de Ingenieros del Perú.

La descripción de los alcances del servicio, que a continuación se detalla no es limitativa. EL CONSULTOR, en cuanto lo considere necesario los ampliará y profundizará, siendo responsable de todos los trabajos y estudios que realice. Asimismo, servirá para la ejecución de los trabajos en obra y su convocatoria.

Para la supervisión de la elaboración de estudios de preinversión a nivel de perfil y elaboración de expedientes técnicos de obra se recomienda tener en cuenta la metodología propuesta, que contenga las siguientes fases:

- Fase 1: Supervisión de los trabajos de campo

Consiste en la visita de campo a la zona del proyecto, para verificar el correcto levantamiento de la información de campo que se requiera para la elaboración de los estudios del proyecto, sin ser



SERVICIO DE CONSULTORÍA DE OBRA PARA LA SUPERVISIÓN DE LA ELABORACIÓN DEL ESTUDIO DE PREINVERSION A NIVEL DE PERFIL Y EXPEDIENTE TÉCNICO DE OBRA DEL PROYECTO "MEJORAMIENTO DEL SERVICIO DE TRANSITABILIDAD VIAL INTERURBANA EN LA RUTA PI-1020, TRAMO: EMP. PE-1N – EMP. PI-1020 (KM 3.70) – EMP. PI-127, DISTRITO DE CATACAOS, PROVINCIA DE PIURA, DEPARTAMENTO DE PIURA

limitativo consistente en realizar tomas fotográficas de la situación actual, se verificará el levantamiento topográfico de la zona de emplazamiento de la carretera, los trabajos de campo para estudios de suelos, estudio geológico, geotécnico, de cantera, diseño de mezclas de concreto y asfalto, estudio hidrológico e hidráulico, estudio de impacto ambiental, conteo vehicular, censo rápido, entre otros.

- Fase 2: Supervisión de los trabajos de laboratorio

Consiste en la visita al laboratorio de mecánica de suelos y geotecnia del consultor que elabora el expediente técnico, para verificar el correcto desarrollo de los ensayos de mecánica de suelos exigidos por los TdR contractuales al proyectista

- Fase 3: Supervisión de los trabajos de gabinete

Consiste en la evaluación y análisis de la información procesada y el análisis definitivo de toda la información disponible, estudios de ingeniería del expediente técnico presentado por el consultor.

Asimismo, las intervenciones del "MEJORAMIENTO DEL SERVICIO DE TRANSITABILIDAD VIAL INTERURBANA EN LA RUTA PI-1020, TRAMO: EMP. PE-1N – EMP. PI-1020 (KM 3.70) – EMP. PI-127, DISTRITO DE CATACAOS, PROVINCIA DE PIURA, DEPARTAMENTO DE PIURA", estarán orientadas a darle mayor resiliencia y sostenibilidad a los caminos de la red departamental. En el caso de los caminos departamentales y vecinales, **se incorporarán mejoras en el drenaje (alcantarillas, cunetas, puentes y pontones), y cambios en el trazo y el diseño del talud, planteamiento de un tratamiento de la carpeta de rodadura.**

Para la supervisión de la elaboración del estudio, el consultor deberá revisar y evaluar todos los antecedentes que el Gobierno Regional Piura ponga a su disposición y otros documentos que pueda consultar en otros Organismos Públicos o Privados, siendo parte de su servicio ubicarlos y gestionar su obtención.

La SUPERVISIÓN DE LA ELABORACIÓN DEL ESTUDIO DE PREINVERSION A NIVEL DE PERFIL Y EL EXPEDIENTE TECNICO DE OBRA DEL PROYECTO "MEJORAMIENTO DEL SERVICIO DE TRANSITABILIDAD VIAL INTERURBANA EN LA RUTA PI-1020, TRAMO: EMP. PE-1N – EMP. PI-1020 (KM 3.70) – EMP. PI-127, DISTRITO DE CATACAOS, PROVINCIA DE PIURA, DEPARTAMENTO DE PIURA", debe formularse sobre la base de una Ampliación Marginal, Mejoramiento, Reposición y Rehabilitación, **SIN QUE SIGNIFIQUE NECESARIAMENTE SER DE CARÁCTER LIMITATIVO**; conforme a la normativa técnico – legal aplicable vigente, debidamente advertir entre otras: Normativa del Invierte.pe vigente, Reglamento Nacional de Gestión de Infraestructura Vial vigente por el Ministerio de Transportes y Comunicaciones, Reglamento de American Concrete Institute (ACI), normas del Sistema Nacional de Gestión Ambiental.

6. DEL POSTOR

El consultor, será una persona natural o jurídica que deberá estar inscrito en el Registro Nacional de Proveedores de Consultoría de Obras (RNP) como Consultor en obras Viales, puertos y afines; **Categoría B**. En concordancia con el artículo 15° del Reglamento de la Ley de Contrataciones del Estado, la Especialidad de Consultoría de Obras corresponde a Consultoría en obras Viales, puertos y Afines, no estar inhabilitado para contratar con el Estado. Contar con un equipo técnico calificado y con experiencia profesional, quienes serán los responsables de la supervisión de la elaboración del expediente técnico a nivel constructivo

Los integrantes del consorcio que se hayan obligado a supervisar la elaboración del expediente técnico deben encontrarse inscritos en el RNP como consultores de obra, en la especialidad requerida por entidad en función al objeto del procedimiento.

El número de consorciados son dos como máximo.

7. FORMACIÓN ACADÉMICA Y EXPERIENCIA DEL PERSONAL CLAVE.

La Entidad considera que, para la elaboración del expediente técnico, el consultor debe contar con un equipo profesional especializado a partir de un equipo de trabajo liderado por un Jefe de Supervisión de



SERVICIO DE CONSULTORÍA DE OBRA PARA LA SUPERVISIÓN DE LA ELABORACIÓN DEL ESTUDIO DE PREINVERSIÓN A NIVEL DE PERFIL Y EXPEDIENTE TÉCNICO DE OBRA DEL PROYECTO "MEJORAMIENTO DEL SERVICIO DE TRANSITABILIDAD VIAL INTERURBANA EN LA RUTA PI-1020, TRAMO: EMP. PE-1N – EMP. PI-1020 (KM 3.70) – EMP. PI-127, DISTRITO DE CATACAOS, PROVINCIA DE PIURA, DEPARTAMENTO DE PIURA

Proyecto, el cual será responsable de la elaboración del expediente técnico. Bajo la responsabilidad de este profesional se conformará el equipo de trabajo que estará compuesto como mínimo por el siguiente personal:

JEFE DE SUPERVISIÓN, ESPECIALISTA EN TOPOGRAFÍA Y DISEÑO GEOMÉTRICO

Formación Académica: Ingeniero Civil, profesional titulado y habilitado, acreditado con copia simple del título profesional.

Actividad a Realizar: Supervisar los trabajos que realizan todas las especialidades. Será el responsable de verificar la compatibilización de la información de todas las especialidades.

Experiencia: 24 meses de experiencia profesional como jefe de supervisión o jefe de proyecto o proyectista o revisor, y/o Especialista en Topografía y/o Especialista en Diseño Geométrico y/o Especialista en Seguridad Vial, o sus combinaciones, en la Formulación y/o Elaboración o Supervisión o Revisión de Estudios de Preinversión y/o Expedientes Técnicos de Proyectos de obras iguales o similares *

ESPECIALISTA EN HIDROLOGÍA E HIDRÁULICA

Formación Académica: Ingeniero Civil o Ingeniero Agrícola, profesional titulado y habilitado, acreditado con copia simple del título profesional.

Actividad a Realizar: Responsable de supervisar el Estudio de Hidrología e Hidráulica previa consolidación de las informaciones de campo. Estos estudios incluyen la vía y el drenaje.

Experiencia: 09 meses de experiencia profesional como especialista en Hidrología e Hidráulica o sus combinaciones, en la Formulación y/o Elaboración o Supervisión o Revisión de Estudios de Preinversión y/o Expedientes Técnicos de Proyectos de obras iguales o similares.

ESPECIALISTA EN ESTRUCTURAS Y OBRAS DE ARTE

Formación Académica: Ingeniero Civil profesional titulado y habilitado, acreditado con copia simple del título profesional.

Actividad a Realizar: Responsable de supervisar el Estudio de Estructuras y Obras de arte. Estos estudios incluyen la vía y el drenaje.

Experiencia: 09 meses de experiencia profesional como especialista en Estructuras y Obras de Arte, o sus combinaciones, en la Formulación y/o Elaboración o Supervisión o Revisión de Estudios de Preinversión y/o Expedientes Técnicos de Proyectos de obras iguales o similares.

ESPECIALISTA EN METRADOS, COSTOS Y PRESUPUESTOS

Formación Académica: Ingeniero civil, profesional titulado y habilitado, acreditado con copia simple del título profesional.

Actividad a Realizar: Responsable de supervisar la elaboración de los metrados, costos y presupuestos del proyecto.

Experiencia: 09 meses de experiencia profesional como especialista, en la Formulación y/o Elaboración o Supervisión o Revisión de Estudios de Preinversión de Proyectos de obras iguales o similares.

SERVICIOS DE CONSULTORIA SIMILARES: Formulación y/o elaboración de Estudio de Preinversión y/o Revisión y/o Mejoramiento y/o Reconstrucción y/o Remodelación y/o Rehabilitación y/o Renovación y/o Ampliación y/o habilitación de carreteras y/o caminos vecinales y/o caminos y accesos, o la combinación de estos proyectos de infraestructura vial. No están incluidas las vías urbanas.

Los documentos que se presenten para acreditar la experiencia del personal propuesto deberán ser emitidos por el funcionario, sea público o privado que tenga competencia para ello. El Sello y/o post firma de los que suscriben los documentos debe contener como mínimo los nombres, apellidos y el cargo que ha desempeñado, asimismo no se aceptarán documentos pocos legibles, con enmendaduras y/o



SERVICIO DE CONSULTORÍA DE OBRA PARA LA SUPERVISIÓN DE LA ELABORACIÓN DEL ESTUDIO DE PREINVERSION Y EXPEDIENTE TECNICO DE OBRA DEL PROYECTO "MEJORAMIENTO DEL SERVICIO DE TRANSITABILIDAD VIAL INTERURBANA EN LA RUTA PI-1020. TRAMO: EMP. PE-1N - EMP. PI-1020 (KM 3.70) - EMP. PI-127. DISTRITO DE CATACAOS, PROVINCIA DE PIURA, DEPARTAMENTO DE PIURA

borrones, que no permitan la lectura adecuada de los mismos, caso contrario no serán consideradas las experiencias que acrediten al personal clave propuesto.

Los certificados o constancias de trabajo deberán ser emitidos por la autoridad competente, asimismo deberán indicar la fecha de inicio y término de labores, así como el nombre de la obra y cargo ocupado por el profesional propuesto.

Cuando se detecte documentos inexactos e incongruentes, entendiéndose por tales aquellos que contengan declaraciones o manifestaciones que no sean concordantes con la realidad, produciéndose una alteración de ella, con infracción de los principios de moralidad y presunción de veracidad, no serán considerados y se realizará inmediatamente la fiscalización de los documentos presentados y se informará al OSCE.

DISPONIBILIDAD

El Consultor deberá acreditar la disponibilidad mediante una declaración jurada de disponibilidad inmediata y cumplimiento con los plazos establecidos

PROCEDIMIENTOS PARA CAMBIO DEL PERSONAL OFRECIDO, POR RAZONES DE FUERZA MAYOR DEBIDAMENTE COMPROBADOS.

Para la presentación de los servicios correspondientes a la elaboración del estudio, el consultor utilizará el personal profesional calificado especificado en su propuesta técnica, no estando permitido cambios, salvo por razones de fuerza mayor debidamente comprobadas. En estos casos, El consultor deberá proponer a la entidad, por escrito, el cambio de personal con diez (10) días útiles de anticipación a la fecha que se pretende el cambio, a fin de obtener su pronunciamiento.

El reemplazante deberá reunir calificaciones profesionales iguales o superiores a la del profesional reemplazado (presentado en su oferta).

EQUIPAMIENTO ESTRATÉGICO.

REQUISITO:

CANT.	DESCRIPCIÓN DEL EQUIPO
1	Camioneta 4x4
1	Equipos de Cómputo (laptop)
1	Impresora

Acreditación:

Copia de documentos que sustenten la propiedad, la posesión, el compromiso de compra venta o alquiler u otro documento que acredite la disponibilidad del requisito de calificación equipamiento estratégico. En el caso que el postor ganador sea un consorcio los documentos de acreditación de este requisito pueden estar a nombre del consorcio o de uno de sus integrantes.

8. MEDIDAS DE CONTROL

La Entidad contratará los servicios de una persona natural o persona jurídica para que cumpla las funciones de SUPERVISIÓN DE LA ELABORACIÓN DEL ESTUDIO DE PREINVERSION A NIVEL DE PERFIL Y EL EXPEDIENTE TECNICO DE OBRA DEL PROYECTO "MEJORAMIENTO DEL SERVICIO DE TRANSITABILIDAD VIAL INTERURBANA EN LA RUTA PI-1020, TRAMO: EMP. PE-1N - EMP. PI-1020 (KM 3.70) - EMP. PI-127, DISTRITO DE CATACAOS, PROVINCIA DE PIURA, DEPARTAMENTO DE PIURA".

Sólo de manera referencial, no limitativa, se presentan las principales funciones del Supervisor del Estudio:



SERVICIO DE CONSULTORÍA DE OBRA PARA LA SUPERVISIÓN DE LA ELABORACIÓN DEL ESTUDIO DE PREINVERSIÓN Y EXPEDIENTE TÉCNICO DE OBRA DEL PROYECTO "MEJORAMIENTO DEL SERVICIO DE TRANSITABILIDAD VIAL INTERURBANA EN LA RUTA PI-1020, TRAMO: EMP. PE-1N – EMP. PI-1020 (KM 3.70) – EMP. PI-127, DISTRITO DE CATACAOS, PROVINCIA DE PIURA, DEPARTAMENTO DE PIURA

- 1.- Responsable solidario con el Consultor, del contenido y la calidad del Expediente Técnico
- 2.- Verificar la permanencia del Jefe de Estudio y del Personal Clave, así como el equipamiento estratégico, durante los trabajos de campo y la fase de gabinete.
- 3.- Verificar el desempeño técnico del personal clave del Consultor del estudio. De ser el caso exigirá el inmediato reemplazo de aquel personal que no demuestre la solvencia técnica requerida para el desarrollo del Expediente Técnico, o que adopte actitudes de indisciplina, informando por el escrito a la Entidad de la decisión tomada.
- 4.- Responder las consultas técnicas y contractuales que realice el consultor del estudio.
- 5.- Revisar, analizar y elaborar los informes de observaciones a los productos presentados por el Consultor del Estudio.
- 6.- Entre sus atribuciones, el supervisor del Estudio puede emitir recomendaciones sobre algunas de las Observaciones aún no satisfechas enteramente por el Consultor del estudio y que, a su juicio, debidamente sustentado, pueden ser complementados en el siguiente producto a presentar. Esta figura no es aplicable para el informe Final.
- 7.- El supervisor del Estudio está obligado a hacer suyas las Observaciones que la Entidad realice a los productos presentados por el consultor del estudio.
- 8.- Emitir opinión sobre las modificaciones sustanciales y no sustanciales (de ser el caso) que resulten del desarrollo del Expediente Técnico, previo análisis técnico, económico, ambiental y de vulnerabilidad, de las alternativas que presente el consultor del estudio.
- 9.- Recomendar a la Entidad la aprobación de los productos presentados por el Consultor de estudio.
- 10.- Recomendar a la entidad la Resolución del contrato del Consultor del estudio, en el supuesto de que éste continúe con el incumplimiento de sus obligaciones contractuales, en el marco de la Ley de Contrataciones del Estado y su Reglamento.

9. PRODUCTOS ENTREGABLES

Los productos entregables por el consultor, lo constituyen:

a. INFORME PARCIAL N° 01

Incluirá el Informe parcial N° 01 presentado por el Consultor que elabora el proyecto. El supervisor formulará las conclusiones y recomendaciones, y de ser posible, las complementaciones y /o modificaciones.

De existir observaciones estas se remitirán a la entidad para su notificación al consultor, para la subsanación correspondiente.

El supervisor revisará el levantamiento de observaciones y emitirá su informe en un plazo de 05 días calendario.

El supervisor únicamente emitirá la CONFORMIDAD al entregable cuando no existen observaciones y/o se absuelvan las observaciones planteadas.

b. INFORME PARCIAL N° 02

Incluirá el Informe parcial N° 02 presentado por el Consultor que elabora el proyecto. El supervisor formulará las conclusiones y recomendaciones, y de ser posible, las complementaciones y /o modificaciones.

De existir observaciones estas se remitirán a la entidad para su notificación al consultor, para la subsanación correspondiente.



SERVICIO DE CONSULTORÍA DE OBRA PARA LA SUPERVISIÓN DE LA ELABORACIÓN DEL ESTUDIO DE PREINVERSION Y EXPEDIENTE TECNICO DE OBRA DEL PROYECTO "MEJORAMIENTO DEL SERVICIO DE TRANSITABILIDAD VIAL INTERURBANA EN LA RUTA PI-1020, TRAMO: EMP. PE-1N - EMP. PI-1020 (KM 3.70) - EMP. PI-127, DISTRITO DE CATACAOS, PROVINCIA DE PIURA, DEPARTAMENTO DE PIURA

El supervisor revisará el levantamiento de observaciones y emitirá su informe en un plazo de 05 días calendario.

El supervisor únicamente emitirá la CONFORMIDAD al entregable cuando no existen observaciones y/o se absuelvan las observaciones planteadas.

c. INFORME PARCIAL N° 03

Incluirá el Informe parcial N° 03 presentado por el Consultor que elabora el proyecto. El supervisor formulará las conclusiones y recomendaciones, y de ser posible, las complementaciones y /o modificaciones.

De existir observaciones estas se remitirán a la entidad para su notificación al consultor, para la subsanación correspondiente.

El supervisor revisará el levantamiento de observaciones y emitirá su informe en un plazo de 05 días calendario.

El supervisor únicamente emitirá la CONFORMIDAD al entregable cuando no existen observaciones y/o se absuelvan las observaciones planteadas.

d. INFORME PARCIAL N° 04

Incluirá el Informe parcial N° 04 presentado por el Consultor que elabora el proyecto. El supervisor formulará las conclusiones y recomendaciones, y de ser posible, las complementaciones y /o modificaciones.

De existir observaciones estas se remitirán a la entidad para su notificación al consultor, para la subsanación correspondiente.

El supervisor revisará el levantamiento de observaciones y emitirá su informe en un plazo de 05 días calendario.

El supervisor únicamente emitirá la CONFORMIDAD al entregable cuando no existen observaciones y/o se absuelvan las observaciones planteadas.

e. INFORME PARCIAL N° 05

Incluirá el Informe parcial N° 05 presentado por el Consultor que elabora el proyecto. El supervisor formulará las conclusiones y recomendaciones, y de ser posible, las complementaciones y /o modificaciones.

De existir observaciones estas se remitirán a la entidad para su notificación al consultor, para la subsanación correspondiente.

El supervisor revisará el levantamiento de observaciones y emitirá su informe en un plazo de 05 días calendario.

El supervisor únicamente emitirá la CONFORMIDAD al entregable cuando no existen observaciones y/o se absuelvan las observaciones planteadas.

f. INFORME PARCIAL N° 06

Incluirá el Informe parcial N° 06 presentado por el Consultor que elabora el proyecto. El supervisor formulará las conclusiones y recomendaciones, y de ser posible, las complementaciones y /o modificaciones.



SERVICIO DE CONSULTORÍA DE OBRA PARA LA SUPERVISIÓN DE LA ELABORACIÓN DEL ESTUDIO DE PREINVERSION Y EXPEDIENTE TECNICO DE OBRA DEL PROYECTO "MEJORAMIENTO DEL SERVICIO DE TRANSITABILIDAD VIAL INTERURBANA EN LA RUTA PI-1020, TRAMO: EMP. PE-1N – EMP. PI-1020 (KM 3.70) – EMP. PI-127, DISTRITO DE CATACAOS, PROVINCIA DE PIURA, DEPARTAMENTO DE PIURA

De existir observaciones estas se remitirán a la entidad para su notificación al consultor, para la subsanación correspondiente.

El supervisor revisará el levantamiento de observaciones y emitirá su informe en un plazo de 05 días calendario.

El supervisor únicamente emitirá la CONFORMIDAD al entregable cuando no existen observaciones y/o se absuelvan las observaciones planteadas.

a. INFORME PARCIAL N° 07

Incluirá el Informe parcial N° 07 presentado por el Consultor que elabora el proyecto. El supervisor formulará las conclusiones y recomendaciones, y de ser posible, las complementaciones y /o modificaciones.

De existir observaciones estas se remitirán a la entidad para su notificación al consultor, para la subsanación correspondiente.

El supervisor revisará el levantamiento de observaciones y emitirá su informe en un plazo de 05 días calendario.

El supervisor únicamente emitirá la CONFORMIDAD al entregable cuando no existen observaciones y/o se absuelvan las observaciones planteadas.

a. INFORME PARCIAL N° 08

Incluirá el Informe parcial N° 08 presentado por el Consultor que elabora el proyecto. El supervisor formulará las conclusiones y recomendaciones, y de ser posible, las complementaciones y /o modificaciones.

De existir observaciones estas se remitirán a la entidad para su notificación al consultor, para la subsanación correspondiente en un plazo de 10 días calendario.

El supervisor revisará el levantamiento de observaciones y emitirá su informe en un plazo de 05 días calendario.

El supervisor únicamente emitirá la CONFORMIDAD al entregable cuando no existen observaciones y/o se absuelvan las observaciones planteadas.



10. PLAZOS DE LA REVISIÓN Y CONFORMIDAD DE LOS PRODUCTOS ENTREGABLE

Los plazos de revisión, evaluación, conformidad y/o aprobación de los informes del Estudio, NO afectan en el plazo contractual, motivo por el cual no son causales de modificación del plazo y pagos por prestaciones adicionales, por esta causal, por lo cual es responsabilidad del consultor coordinar oportuna y continuamente con la Entidad a fin de cumplir con los plazos contractuales. El supervisor tiene un plazo de 10 días calendario para revisión de los informes del estudio y 05 días calendario para verificar la subsanación de las observaciones de ser el caso.

Al inicio del estudio se apertura el cuaderno de estudios. Dicho cuaderno constituye el medio de comunicación entre el Consultor y el Supervisor del estudio designado por la Gerencia Regional de Infraestructura, quien actuará en su nombre y representación; el cuaderno estará bajo custodia de la supervisión o jefe de la supervisión del proyecto, en éste se anotarán los avances, ocurrencias, consultas y/o aclaraciones.



SERVICIO DE CONSULTORÍA DE OBRA PARA LA SUPERVISIÓN DE LA ELABORACIÓN DEL ESTUDIO DE PREINVERSIÓN A NIVEL DE PERFIL Y EXPEDIENTE TÉCNICO DE OBRA DEL PROYECTO "MEJORAMIENTO DEL SERVICIO DE TRANSITABILIDAD VIAL INTERURBANA EN LA RUTA PI-1020, TRAMO: EMP. PE-1N - EMP. PI-1020 (KM 3.70) - EMP. PI-127, DISTRITO DE CATACAOS, PROVINCIA DE PIURA, DEPARTAMENTO DE PIURA

a). Propiedad del Expediente Técnico

El Consultor, no podrá utilizar el Perfil de Preinversión, el Expediente Técnico Definitivo, los estudios Básicos, datos de campo y demás documentos, total o parcial, para fines ajenos sin el consentimiento previo y por escrito al Entidad.

b). Responsabilidad contractual del Consultor de Obras

El consultor, asume la responsabilidad técnica total por los servicios profesionales prestados para la formulación del Perfil de Preinversión y la elaboración del Expediente Técnico Definitivo. La revisión de los documentos y planos durante la elaboración del estudio, no exime al consultor de la responsabilidad final y total del mismo.

En atención a que el Consultor de Obras, es el responsable absoluto del Estudio que realiza deberá garantizar su calidad y responder por el trabajo realizado, dentro de los términos que establecen las normas durante el siguiente un (01) año, desde la fecha de aprobación del Expediente Técnico mediante Resolución de la Entidad, por lo que en caso de ser requerido por la entidad para absolver consultas u observaciones sobre el particular, en un plazo máximo de tres (03) días calendario, o para cualquier aclaración o corrección durante la etapa de ejecución de la obra no podrá negar su contestación y/o concurrencia.

En caso de no contestar por escrito y/o concurrir a la citación antes indicada, se hará conocer su negativa al OSCE y a la Contraloría General de la República, para los efectos legales consiguientes, en razón de que el servicio presentado es un acto administrativo, por el cual es responsable ante el estado.

Calidad de la elaboración del expediente.

El postor declarara en su oferta manifiesta que tiene conocimiento de los alcances de los términos de referencia en su totalidad y se compromete a cumplir con las condiciones y exigencias consignados en los mismos.

11. ENTIDAD QUE CONVOCA.

La Entidad que convoca, es el Gobierno Regional Piura.

12. SISTEMA DE CONTRATACIÓN.

A SUMA ALZADA.

13. PLAZO DE EJECUCIÓN.

El plazo de ejecución del presente servicio de consultoría de obra de supervisión tendrá una duración de ciento ochenta (180) días calendario, que corresponden a ciento veinte (120) días calendario para la revisión del estudio de preinversión y 60 días calendario para la revisión expediente técnico.

Este plazo se iniciará juntamente con el plazo del servicio de consultoría de obra para la elaboración del estudio de preinversión a nivel de perfil y expediente técnico, o en su defecto, al día siguiente de firmado el contrato del presente servicio de consultoría de obra de supervisión, en caso de que el plazo del contrato del servicio de consultoría de obra para la elaboración ya se haya iniciado, lo que ocurra primero.

Se deja constancia que, dentro del plazo de supervisión de la elaboración del estudio de preinversión y expediente técnico, no se está comprendiendo el tiempo de revisión, por parte del Gobierno Regional Piura, el periodo de dicha revisión no generará derecho al Contratista de ampliación de plazo ni pago de mayores gastos generales por esta causal.

14. FORMA DE PAGO.

Los pagos serán efectuados dentro de los quince (15) días calendario posterior al otorgamiento de la conformidad a la prestación correspondiente, en desembolsos parciales, de acuerdo con el siguiente detalle:

SERVICIO DE CONSULTORÍA DE OBRA PARA LA SUPERVISIÓN DE LA ELABORACIÓN DEL ESTUDIO DE PREINVERSIÓN A NIVEL DE PERFIL Y EXPEDIENTE TÉCNICO DE OBRA DEL PROYECTO "MEJORAMIENTO DEL SERVICIO DE TRANSITABILIDAD VIAL INTERURBANA EN LA RUTA PI-1020, TRAMO: EMP. PE-1N - EMP. PI-1020 (KM 3.70) - EMP. PI-127, DISTRITO DE CATACAOS, PROVINCIA DE PIURA, DEPARTAMENTO DE PIURA

Primer pago¹: se realizará el 20% del monto total del contrato de la formulación del estudio de preinversión, a la conformidad del Informe de Avance N° 1, previas conformidad otorgada por la Unidad Formuladora de la Entidad.

Segundo pago²: se realizará el 20% del monto total del contrato de la formulación del estudio de preinversión, a la conformidad del Informe de Avance N° 2, previas conformidad otorgada por la Unidad Formuladora de la Entidad.

Tercer pago³: se realizará el 20% del monto total del contrato de la formulación del estudio de preinversión, a la conformidad del Informe de Avance N° 3, previas conformidad otorgada por la Unidad Formuladora de la Entidad.

Cuarto pago⁴: se realizará el 20% del monto total del contrato de la formulación del estudio de preinversión, a la conformidad del Informe de Avance N° 4, previas conformidad otorgada la Unidad Formuladora de la Entidad.

Quinto pago⁵: se realizará el 10% del monto total del contrato de la formulación del estudio de preinversión, a la conformidad del Informe de Avance N° 5, previas conformidad otorgada por la Unidad Formuladora de la Entidad.

Sexto pago⁶: se realizará el 10% del monto total del contrato de la formulación del estudio de preinversión, a la conformidad del Informe de Avance N° 6, previas conformidad otorgada por la Unidad Formuladora de la Entidad.

Séptimo pago⁷: se realizará el 80% del monto total del contrato de la elaboración del expediente técnico, a la conformidad del Informe de Avance N° 7, previas conformidad otorgada por la Dirección de Estudios y Proyectos de la Entidad.

Octavo pago⁸: se realizará el 20% del monto total del contrato de la elaboración del expediente técnico, a la conformidad del Informe de Avance N° 8, previas conformidad otorgada por la Dirección de Estudios y Proyectos de la Entidad.

15. PENALIDADES.

- a. Penalidad por Mora en la Ejecución de la Prestación.

Se aplicará de conformidad al artículo 162° del Reglamento de la Ley de Contrataciones del Estado vigente.

- b. Otras Penalidades.

La aplicación de esta penalidad se ciñe al Artículo 163° del Reglamento de la Ley de Contrataciones del Estado, están referidas al monto contratado hasta por un monto máximo equivalente al diez por ciento (10%) del monto del contrato vigente y las sanciones se efectuarán por cada ocurrencia.

Se aplicará la penalidad al monto del Contrato por incumplir las obligaciones contractuales establecidas en los TDR.

¹ Absolución de observación a SANSON S & T S.A.C.

² Absolución de observación a SANSON S & T S.A.C.

³ Absolución de observación a SANSON S & T S.A.C.

⁴ Absolución de observación a SANSON S & T S.A.C.

⁵ Absolución de observación a SANSON S & T S.A.C.

⁶ Absolución de observación a SANSON S & T S.A.C.

⁷ Absolución de observación a SANSON S & T S.A.C.

⁸ Absolución de observación a SANSON S & T S.A.C.



SERVICIO DE CONSULTORÍA DE OBRA PARA LA SUPERVISIÓN DE LA ELABORACIÓN DEL ESTUDIO DE PREINVERSIÓN A NIVEL DE PERFIL Y EXPEDIENTE TÉCNICO DE OBRA DEL PROYECTO "MEJORAMIENTO DEL SERVICIO DE TRANSITABILIDAD VIAL INTERURBANA EN LA RUTA PI-1020, TRAMO: EMP. PE-1N - EMP. PI-1020 (KM 3.70) - EMP. PI-127, DISTRITO DE CATACAOS, PROVINCIA DE PIURA, DEPARTAMENTO DE PIURA

Otras penalidades			
N°	Supuestos de aplicación de penalidad	Forma de cálculo	Procedimiento
1	En caso el consultor incumpla con su obligación de ejecutar la prestación con el personal acreditado o debidamente sustituido.	Se aplicará una penalidad de 0.5 UIT por cada día de ausencia del personal	Según informe del monitor designado por la Dirección de Estudios y proyectos.
2	En caso el consultor no comunique por escrito su cambio de domicilio con una anticipación de 10 días calendario.	La Entidad aplicará al consultor una penalidad de 0.10 UIT por cada notificación que no se lo logre entregar por parte de la Entidad	Según informe del monitor designado por la Dirección de Estudios y proyectos.
3	En caso el consultor no participe de las reuniones programadas con el personal clave requerido, las que serán notificadas con una anticipación de 72 horas.	La Entidad aplicará al consultor una penalidad de 0.50 UIT por cada inasistencia.	Según informe del monitor designado por la Dirección de Estudios y proyectos.
4	Por no verificar la falta firmas y sellos en más del 10% del contenido de cada uno de los entregables.	0.25 UIT por cada falta de revisión.	Según informe del monitor designado por la Dirección de Estudios y proyectos.
5	En caso de no presentar los informes sobre pronunciamientos o estado situacional que solicite la Entidad a pesar de que se haya reiterado mediante documento.	0.50 UIT por cada falta	Según informe del monitor designado por la Dirección de Estudios y proyectos.

16. GARANTÍAS.

EL consultor debe cumplir como requisito indispensable con la Garantía de Fiel cumplimiento que corresponde al 10% del monto contratado, en concordancia con el Artículo N° 149° del Reglamento de la Ley de Contrataciones del Estado.



17. RESPONSABILIDAD POR VICIOS OCULTOS.

EL consultor asumirá la total responsabilidad técnica por los servicios prestados para la supervisión de la elaboración de estudio de inversión a nivel definitivo del Expediente Técnico.

La revisión de los documentos por parte de la Entidad, durante la elaboración del Estudio, no exime al consultor de la responsabilidad absoluta y total del mismo.

En concordancia con el Artículo 40° de la Ley de Contrataciones del Estado y 173° de su Reglamento, el contratista es el responsable por la calidad ofrecida y por los vicios ocultos de los servicios ofertados por un plazo de TRES (03) años contado a partir de la conformidad otorgada por la Entidad. En razón a esta responsabilidad se podrá citar al Consultor. En caso de no concurrir a la citación indicada en el párrafo anterior se hará conocer su negativa al Tribunal de Contrataciones y Adquisiciones del Estado.

18. MECANISMO DE SUPERVISIÓN.

EL consultor estará sujeto a supervisión permanente por parte de los profesionales y/o funcionarios que designe La Entidad, quienes verificarán el cumplimiento de los avances de la Consultoría y de los compromisos contractuales asumidos.

37

SERVICIO DE CONSULTORÍA DE OBRA PARA LA SUPERVISIÓN DE LA ELABORACIÓN DEL ESTUDIO DE PREINVERSIÓN A NIVEL DE PERFIL Y EXPEDIENTE TÉCNICO DE OBRA DEL PROYECTO "MEJORAMIENTO DEL SERVICIO DE TRANSITABILIDAD VIAL INTERURBANA EN LA RUTA PI-1020, TRAMO: EMP. PE-1N – EMP. PI-1020 (KM 3.70) – EMP. PI-127, DISTRITO DE CATACAOS, PROVINCIA DE PIURA, DEPARTAMENTO DE PIURA

El supervisor estará encargado del seguimiento, control, coordinación y revisión básica de los documentos formulados por el consultor, controlará el cumplimiento de los alcances, plazos y compromisos contractuales sumidos por ambas partes. También tendrá a su cargo informar sobre la procedencia de pago de las valorizaciones del servicio, gestionando los documentos administrativos que se requiera.

El supervisor verificará que:

- Se realicen las reuniones con el jefe del proyecto y su equipo técnico, para lo cual deberá realizar la firma de un acta por cada reunión.
- El consultor levante la totalidad de las observaciones que pudiera formularle la entidad, dentro de los plazos límites establecidos en el presente documento.
- El consultor rectifique y/o subsane las observaciones técnicas sustentadas y justificadas que le formule la Entidad, sin reconocimiento de mayores gastos.
- Durante la presentación y el desarrollo del servicio y en cualquier etapa de ejecución en que se encuentre este, el consultor tome en consideración las recomendaciones que le formen los profesionales de la División de Estudios del Gobierno Regional Piura.

19. RESOLUCIÓN DE CONTRATO.

En caso que el contratista no cumpla con sus obligaciones contractuales. La Entidad podrá resolver el contrato, de conformidad con el literal c) del artículo 32 y artículo 36 de la Ley de Contrataciones del Estado y el artículo 164 de su Reglamento. De darse el caso, La ENTIDAD procederá de acuerdo a lo establecido en el artículo 165 del Reglamento de la Ley de Contrataciones del Estado, y sin perjuicio de la aplicación de las penalidades correspondientes por incumplimiento.

20. VALOR REFERENCIAL.

El Valor Referencial para la SUPERVISIÓN DE LA ELABORACIÓN DEL ESTUDIO DE PREINVERSIÓN Y EXPEDIENTE TÉCNICO DE OBRA DEL PROYECTO "MEJORAMIENTO DEL SERVICIO DE TRANSITABILIDAD VIAL INTERURBANA EN LA RUTA PI-1020, TRAMO: EMP. PE-1N – EMP. PI-1020 (KM 3.70) – EMP. PI-127, DISTRITO DE CATACAOS, PROVINCIA DE PIURA, DEPARTAMENTO DE PIURA", asciende a la cantidad de **S/ 469,828.80 (Cuatrocientos sesenta y nueve mil ochocientos veintiocho con 80/100 Soles)**, con precios al mes de noviembre 2024 el cual incluye impuestos de Ley, utilidades, gastos generales, por el servicio de consultoría el cual ha sido calculado en base al cuadro o estructura que se adjunta.

Se incluye todos los conceptos para realizar las diversas actividades e investigaciones de campo indicado en los términos de referencia.

21. CONFORMIDAD DEL SERVICIO.

Contando con la aprobación del Expediente Técnico en el banco de proyectos, la entidad otorgará la conformidad Final del Servicio.

22. ESTRUCTURA DE COSTOS DEL SERVICIO

La estructura de costos del presente servicio será según el cuadro siguiente:

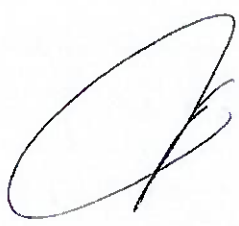

GOBIERNO REGIONAL DE PIURA
ADJUDICACION SIMPLIFICADA N°12-2025-GRP-GRI-CS-AS-1 BASES INTEGRADAS

SERVICIO DE CONSULTORÍA DE OBRA PARA LA SUPERVISIÓN DE LA ELABORACIÓN DEL ESTUDIO DE PREINVERSION Y EXPEDIENTE TECNICO DE OBRA DEL PROYECTO "MEJORAMIENTO DEL SERVICIO DE TRANSITABILIDAD VIAL INTERURBANA EN LA RUTA PI-1020, TRAMO: EMP. PE-1N – EMP. PI-1020 (KM 3.70) – EMP. PI-127, DISTRITO DE CATACAOS, PROVINCIA DE PIURA, DEPARTAMENTO DE PIURA

ITEM	DESCRIPCION	UND	CANT	PLAZO (mes)	P.U.	ESTUDIO DE PREINVERSION A NIVEL DE PERFIL			EXPEDIENTE TECNICO			PARCIAL (\$/)	VALOR TOTAL (\$/)
						CANT	PLAZO (mes)	SUBTOTAL	CANT	PLAZO (mes)	SUBTOTAL		
I	PERSONAL PROFESIONAL TECNICO												228,000.00
A	PERSONAL PROFESIONAL CLAVE											168,000.00	
1	Jefe de Supervisión, Topografía y Diseño Geométrico	mes	1.0	6.0	13,000.00	1.0	4.0	52,000.00	1.0	2.0	26,000.00	78,000.00	
2	Especialista en Hidrología e Hidráulica	mes	1.0	3.0	10,000.00	1.0	3.0	30,000.00	-	-	-	30,000.00	
3	Especialista en Estructuras y Obras de Arte	mes	1.0	3.0	10,000.00	1.0	3.0	30,000.00	-	-	-	30,000.00	
4	Especialista en Metrado, Costos y Presupuestos	mes	1.0	3.0	10,000.00	1.0	2.0	20,000.00	1.0	1.0	10,000.00	30,000.00	
B	PERSONAL DE APOYO											60,000.00	
1	Especialista en Geología, Geotecnia, Suelos y Pavimentos	mes	1.0	2.0	10,000.00	1.0	2.0	20,000.00	-	-	-	20,000.00	
2	Especialista en Evaluación Socioeconómica	mes	1.0	2.0	10,000.00	1.0	2.0	20,000.00	-	-	-	20,000.00	
3	Especialista en medio ambiente	mes	1.0	2.0	10,000.00	1.0	2.0	20,000.00	-	-	-	20,000.00	
II	PLOTEOS E IMPRESIONES												13,800.00
2.1	Alquiler de computadoras e impresoras	mes	2.0	6.0	500.00	2.0	4.0	4,000.00	2.0	2.0	2,000.00	6,000.00	
2.2	Materiales de oficina (papel, archivadores, tintas, etc)	mes	-	6.0	800.00	-	4.0	3,200.00	-	2.0	1,600.00	4,800.00	
2.3	Impresiones y copias en general	informe	6.0	-	500.00	4.0	-	2,000.00	2.0	-	1,000.00	3,000.00	
III	VARIOS												90,000.00
3.1	Alquiler de oficina y pago de servicios	mes		6.0	1,000.00	-	4.0	4,000.00		2.0	2,000.00	6,000.00	
3.2	Alquiler de camioneta (\$/ 200) + conductor (\$/ 100) + combustible (\$/ 150)	mes	1.0	6.0	13,500.00	1.0	4.0	54,000.00	1.0	2.0	27,000.00	81,000.00	
3.3	SCTR	mes		6.0	500.00	-	4.0	2,000.00		2.0	1,000.00	3,000.00	
	COSTO DIRECTO							261,200.00			70,600.00		331,800.00
	GASTOS GENERALES	10.00%						26,120.00			7,060.00		33,180.00
	UTILIDAD	10.00%		CD				26,120.00			7,060.00		33,180.00
	SUBTOTAL							313,440.00			84,720.00		398,160.00
	IGV	18.00%						56,419.20			15,249.60		71,668.80
	TOTAL							369,859.20			99,969.60		469,828.80

SERVICIO DE CONSULTORÍA DE OBRA PARA LA SUPERVISIÓN DE LA ELABORACIÓN DEL ESTUDIO DE PREINVERSION Y EXPEDIENTE TÉCNICO DE OBRA DEL PROYECTO "MEJORAMIENTO DEL SERVICIO DE TRANSITABILIDAD VIAL INTERURBANA EN LA RUTA PI-1020, TRAMO: EMP. PE-1N - EMP. PI-1020 (KM 3.70) - EMP. PI-127, DISTRITO DE CATACAOS, PROVINCIA DE PIURA, DEPARTAMENTO DE PIURA

3.2 REQUISITOS DE CALIFICACIÓN

B	CAPACIDAD TÉCNICA Y PROFESIONAL		
B.1	CALIFICACIONES DEL PERSONAL CLAVE		
	FORMACIÓN ACADÉMICA		
	1. JEFE DE SUPERVISIÓN, ESPECIALISTA EN TOPOGRAFÍA Y DISEÑO GEOMÉTRICO		
	Formación académica		
	Nivel, Grado o Título	Formación académica	Acreditación (a la firma de contrato)
	Título Profesional	Ingeniero Civil	<p>Se verificará en el portal web de la Superintendencia Nacional de Educación Superior Universitaria – SUNEDU a través del siguiente link: https://enlinea.sunedu.gob.pe/</p> <p>De NO encontrarse inscrito, presentar la copia del diploma respectivo.</p> <p>La colegiatura y habilitación se requerirá para el inicio de su participación efectiva en la ejecución de la prestación.</p>
	2. ESPECIALISTA EN HIDROLOGÍA E HIDRÁULICA		
	Formación académica		
	Nivel, Grado o Título	Formación académica	Acreditación (a la firma de contrato)
	Título Profesional	Ingeniero Civil o ingeniero agrícola	<p>Se verificará en el portal web de la Superintendencia Nacional de Educación Superior Universitaria – SUNEDU a través del siguiente link: https://enlinea.sunedu.gob.pe/</p> <p>De NO encontrarse inscrito, presentar la copia del diploma respectivo.</p> <p>La colegiatura y habilitación se requerirá para el inicio de su participación efectiva en la ejecución de la prestación.</p>
	3. ESPECIALISTA EN ESTRUCTURAS Y OBRAS DE ARTE		



34

SERVICIO DE CONSULTORÍA DE OBRA PARA LA SUPERVISIÓN DE LA ELABORACIÓN DEL ESTUDIO DE PREINVERSIÓN Y EXPEDIENTE TÉCNICO DE OBRA DEL PROYECTO "MEJORAMIENTO DEL SERVICIO DE TRANSITABILIDAD VIAL INTERURBANA EN LA RUTA PI-1020, TRAMO: EMP. PE-1N – EMP. PI-1020 (KM 3.70) – EMP. PI-127, DISTRITO DE CATACAOS, PROVINCIA DE PIURA, DEPARTAMENTO DE PIURA

Formación académica		
Nivel, Grado o Título	Formación académica	Acreditación (a la firma de contrato)
Título Profesional	Ingeniero Civil	Se verificará en el portal web de la Superintendencia Nacional de Educación Superior Universitaria – SUNEDU a través del siguiente link: https://enlinea.sunedu.gob.pe/ De NO encontrarse inscrito, presentar la copia del diploma respectivo. La colegiatura y habilitación se requerirá para el inicio de su participación efectiva en la ejecución de la prestación.

4. ESPECIALISTA EN METRADOS, COSTOS Y PRESUPUESTOS

Formación académica		
Nivel, Grado o Título	Formación académica	Acreditación (a la firma de contrato)
Título Profesional	Ingeniero Civil	Se verificará en el portal web de la Superintendencia Nacional de Educación Superior Universitaria – SUNEDU a través del siguiente link: https://enlinea.sunedu.gob.pe/ De NO encontrarse inscrito, presentar la copia del diploma respectivo. La colegiatura y habilitación se requerirá para el inicio de su participación efectiva en la ejecución de la prestación.

B.2 EXPERIENCIA DEL PERSONAL CLAVE

Requisitos:

1. JEFE DE SUPERVISIÓN, ESPECIALISTA EN TOPOGRAFÍA Y DISEÑO GEOMÉTRICO

Experiencia			
Cargo desempeñado	Tipo de experiencia	Tiempo de experiencia	Acreditación de Experiencia a la firma de contrato
Jefe de supervisión o jefe de proyecto o proyectista o	Obras viales Similares	Con 24 meses de experiencia profesional	i) Copia simple de contratos y su respectiva



33

SERVICIO DE CONSULTORÍA DE OBRA PARA LA SUPERVISIÓN DE LA ELABORACIÓN DEL ESTUDIO DE PREINVERSIÓN Y EXPEDIENTE TÉCNICO DE OBRA DEL PROYECTO "MEJORAMIENTO DEL SERVICIO DE TRANSITABILIDAD VIAL INTERURBANA EN LA RUTA PI-1020, TRAMO: EMP. PE-1N - EMP. PI-1020 (KM 3.70) - EMP. PI-127, DISTRITO DE CATACAOS, PROVINCIA DE PIURA, DEPARTAMENTO DE PIURA

asesor técnico o revisor, y/o Especialista en Topografía y/o Especialista en Diseño Geométrico o sus combinaciones.		como jefe de supervisión o jefe de proyecto o proyectista o asesor técnico o revisor, y/o Especialista en Topografía y/o Especialista en Diseño Geométrico y/o Especialista en Seguridad Vial o sus combinaciones, en la Formulación y/o Elaboración o Supervisión o Revisión de Estudios de Preinversión y/o Expedientes Técnicos de Proyectos de obras iguales o similares * (Computada desde la fecha de la colegiatura)	conformidad o (ii) constancias o (iii) certificados o (iv) cualquier otra documentación que, de manera fehaciente demuestre la experiencia del personal clave propuesto
---	--	---	---

2. ESPECIALISTA EN HIDROLOGÍA E HIDRÁULICA

Experiencia			
Cargo desempeñado	Tipo de experiencia	Tiempo de experiencia	Acreditación de Experiencia a la firma de contrato
Especialista en Hidrología e Hidráulica	Obras viales Similares	Con 09 meses de experiencia profesional como especialista en Hidrología e Hidráulica o sus combinaciones, en la Formulación y/o Elaboración o Supervisión o Revisión de Estudios de Preinversión y/o Expedientes Técnicos de Proyectos de obras iguales o similares * (Computada desde la fecha de la colegiatura)	i) Copia simple de contratos y su respectiva conformidad o (ii) constancias o (iii) certificados o (iv) cualquier otra documentación que, de manera fehaciente demuestre la experiencia del personal clave propuesto



32

SERVICIO DE CONSULTORÍA DE OBRA PARA LA SUPERVISIÓN DE LA ELABORACIÓN DEL ESTUDIO DE PREINVERSIÓN Y EXPEDIENTE TÉCNICO DE OBRA DEL PROYECTO "MEJORAMIENTO DEL SERVICIO DE TRANSITABILIDAD VIAL INTERURBANA EN LA RUTA PI-1020, TRAMO: EMP. PE-1N - EMP. PI-1020 (KM 3.70) - EMP. PI-127, DISTRITO DE CATACAOS, PROVINCIA DE PIURA, DEPARTAMENTO DE PIURA

3. ESPECIALISTA EN ESTRUCTURAS Y OBRAS DE ARTE

Experiencia			
Cargo desempeñado	Tipo de experiencia	Tiempo de experiencia	Acreditación de Experiencia a la firma de contrato
Especialista en Estructuras y Obras de Arte, o sus combinaciones	Obras viales Similares	Con 09 meses de experiencia profesional como especialista en Estructuras y Obras de Arte o sus combinaciones, en la Formulación y/o Elaboración o Supervisión o Revisión de Estudios de Preinversión y/o Expedientes Técnicos de Proyectos de obras iguales o similares * (Computada desde la fecha de la colegiatura)	i)Copia simple de contratos y su respectiva conformidad o (ii) constancias o (iii) certificados o (iv) cualquier otra documentación que, de manera fehaciente demuestre la experiencia del personal clave propuesto

4. ESPECIALISTA EN METRADOS, COSTOS Y PRESUPUESTOS

Experiencia			
Cargo desempeñado	Tipo de experiencia	Tiempo de experiencia	Acreditación de Experiencia a la firma de contrato
Especialista en metrados, costos y presupuestos, o sus combinaciones	Obras viales Similares	Con 09 meses de experiencia profesional como especialista en metrados, costos y presupuestos, o sus combinaciones, en la Formulación y/o Elaboración o Supervisión o Revisión de Estudios de Preinversión y/o Expedientes Técnicos de Proyectos de obras iguales o similares *	i)Copia simple de contratos y su respectiva conformidad o (ii) constancias o (iii) certificados o (iv) cualquier otra documentación que, de manera fehaciente demuestre la experiencia del personal clave propuesto



SERVICIO DE CONSULTORÍA DE OBRA PARA LA SUPERVISIÓN DE LA ELABORACIÓN DEL ESTUDIO DE PREINVERSIÓN A NIVEL DE PERFIL Y EXPEDIENTE TÉCNICO DE OBRA DEL PROYECTO "MEJORAMIENTO DEL SERVICIO DE TRANSITABILIDAD VIAL INTERURBANA EN LA RUTA PI-1020, TRAMO: EMP. PE-1N – EMP. PI-1020 (KM 3.70) – EMP. PI-127, DISTRITO DE CATACAOS, PROVINCIA DE PIURA, DEPARTAMENTO DE PIURA

	(Computada desde la fecha de la colegiatura)
<p>SERVICIOS DE CONSULTORÍA SIMILARES: Formulación y/o elaboración de Estudio de Preinversión y/o Elaboración Expedientes Técnicos de Obra y/o Revisión y/o Mejoramiento y/o Reconstrucción y/o Remodelación y/o Rehabilitación y/o Renovación y/o Ampliación y/o habilitación de carreteras y/o caminos vecinales y/o caminos y accesos, o la combinación de estos proyectos de infraestructura vial. No están incluidas las vías urbanas.</p> <p><u>Acreditación:</u></p> <p>De conformidad con el numeral 49.3 del artículo 49 y el literal e) del numeral 139.1 del artículo 139 del Reglamento este requisito de calificación <u>se acredita para la suscripción del contrato.</u></p> <p><u>Importante</u></p> <p>De conformidad con el artículo 186 del Reglamento el supervisor, debe cumplir con la misma experiencia establecida para el residente de obra. Asimismo, el jefe del proyecto para la elaboración del expediente técnico debe cumplir con la experiencia exigida en el artículo 188 del Reglamento.</p>	
B	CAPACIDAD TÉCNICA Y PROFESIONAL
B.3	EQUIPAMIENTO ESTRATÉGICO
<p><u>Requisitos:</u></p> <p>01 camioneta Pick UP 4 X4</p> <p>01 equipos de cómputo</p> <p>01 impresora (laptop)</p> <p><u>Acreditación:</u></p> <p>De conformidad con el numeral 49.3 del artículo 49 y el literal e) del numeral 139.1 del artículo 139 del Reglamento este requisito de calificación se acredita para la suscripción del contrato.</p>	
C	EXPERIENCIA DEL POSTOR EN LA ESPECIALIDAD
<p><u>Requisitos:</u></p> <p>El postor debe acreditar un monto facturado acumulado equivalente a UNA (1.0) VEZ EL VALOR REFERENCIAL, por la contratación de servicios de consultoría de obra iguales o similares al objeto de la convocatoria, durante los diez (10) años anteriores a la fecha de la presentación de ofertas que se computarán desde la fecha de la conformidad o emisión del comprobante de pago, según corresponda.</p> <p>SERVICIOS DE CONSULTORÍA SIMILARES: Formulación y/o elaboración de Estudio de Preinversión y/o Elaboración Expedientes Técnicos de Obra y/o Revisión y/o Mejoramiento y/o Reconstrucción y/o Remodelación y/o Rehabilitación y/o Renovación y/o Ampliación y/o habilitación de carreteras y/o caminos vecinales y/o caminos y accesos, o la combinación de estos proyectos de infraestructura vial. No están incluidas las vías urbanas.</p>	

SERVICIO DE CONSULTORÍA DE OBRA PARA LA SUPERVISIÓN DE LA ELABORACIÓN DEL ESTUDIO DE PREINVERSION Y EXPEDIENTE TECNICO DE OBRA DEL PROYECTO "MEJORAMIENTO DEL SERVICIO DE TRANSITABILIDAD VIAL INTERURBANA EN LA RUTA PI-1020, TRAMO: EMP. PE-1N – EMP. PI-1020 (KM 3.70) – EMP. PI-127, DISTRITO DE CATACAOS, PROVINCIA DE PIURA, DEPARTAMENTO DE PIURA

Acreditación:

La experiencia del postor en la especialidad se acreditará con copia simple de (i) contratos u órdenes de servicios y su respectiva conformidad o constancia de prestación; o (ii) comprobantes de pago cuya cancelación se acredite documental y fehacientemente, con voucher de depósito, nota de abono, reporte de estado de cuenta, cualquier otro documento emitido por Entidad del sistema financiero que acredite el abono o mediante cancelación en el mismo comprobante de pago¹.

Los postores pueden presentar hasta un máximo de veinte (20) contrataciones para acreditar el requisito de calificación y el factor "Experiencia de Postor en la Especialidad".

En caso los postores presenten varios comprobantes de pago para acreditar una sola contratación, se debe acreditar que corresponden a dicha contratación; de lo contrario, se asumirá que los comprobantes acreditan contrataciones independientes, en cuyo caso solo se considerará, las veinte (20) primeras contrataciones indicadas en el Anexo N° 8 referido a la Experiencia del Postor en la Especialidad.

En el caso de servicios de supervisión en ejecución, solo se considera como experiencia la parte del contrato que haya sido ejecutada a la fecha de presentación de ofertas, debiendo adjuntarse copia de las conformidades correspondientes a tal parte o los respectivos comprobantes de pago cancelados.

En los casos que se acredite experiencia adquirida en consorcio, debe presentarse la promesa de consorcio o el contrato de consorcio del cual se desprenda fehacientemente el porcentaje de las obligaciones que se asumió en el contrato presentado; de lo contrario, no se computará la experiencia proveniente de dicho contrato.

Asimismo, cuando se presenten contratos derivados de procesos de selección convocados antes del 20.09.2012, la calificación se ceñirá al método descrito en la Directiva "Participación de Proveedores en Consorcio en las Contrataciones del Estado", debiendo presumirse que el porcentaje de las obligaciones equivale al porcentaje de participación de la promesa de consorcio o del contrato de consorcio. En caso que en dichos documentos no se consigne el porcentaje de participación se presumirá que las obligaciones se ejecutaron en partes iguales.

Si el titular de la experiencia no es el postor, consignar si dicha experiencia corresponde a la matriz en

Cabe precisar que, de acuerdo con la Resolución N° 0065-2018-TCE-S1 del Tribunal de Contrataciones del Estado:

"... el solo sello de cancelado en el comprobante, cuando ha sido colocado por el propio postor, no puede ser considerado como una acreditación que produzca fehacencia en relación a que se encuentra cancelado. Admitir ello equivaldría a considerar como válida la sola declaración del postor afirmando que el comprobante de pago ha sido cancelado"

(...)

"Situación diferente se suscita ante el sello colocado por el cliente del postor [sea utilizando el término "cancelado" o "pagado"] supuesto en el cual sí se contaría con la declaración de un tercero que brinde certeza, ante la cual debiera reconocerse la validez de la experiencia"

29

SERVICIO DE CONSULTORÍA DE OBRA PARA LA SUPERVISIÓN DE LA ELABORACIÓN DEL ESTUDIO DE PREINVERSION Y EXPEDIENTE TECNICO DE OBRA DEL PROYECTO "MEJORAMIENTO DEL SERVICIO DE TRANSITABILIDAD VIAL INTERURBANA EN LA RUTA PI-1020, TRAMO: EMP. PE-1N – EMP. PI-1020 (KM 3.70) – EMP. PI-127, DISTRITO DE CATACAOS, PROVINCIA DE PIURA, DEPARTAMENTO DE PIURA

caso que el postor sea sucursal, o fue transmitida por reorganización societaria, debiendo acompañar la documentación sustentatoria correspondiente.

Si el postor acredita experiencia de una persona absorbida como consecuencia de una reorganización societaria, debe presentar adicionalmente el **Anexo N° 9**.

Cuando en los contratos, órdenes de servicio o comprobantes de pago el monto facturado se encuentre expresado en moneda extranjera, debe indicarse el tipo de cambio venta publicada por la Superintendencia de Banca, Seguros y AFP correspondiente a la fecha de suscripción del contrato, de emisión de la orden de servicio o de cancelación del comprobante de pago, según corresponda.

Sin perjuicio de lo anterior, los postores deben llenar y presentar el **Anexo N° 8** referido a la Experiencia del Postor en la Especialidad.

Importante

- El comité de selección debe valorar de manera integral los documentos presentados por el postor para acreditar la experiencia. En tal sentido, aun cuando en los documentos presentados la denominación del objeto contractual no coincida literalmente con el previsto en las bases, se deberá validar la experiencia si las actividades que ejecutó el postor corresponden a la experiencia requerida.
- En el caso de consorcios, la calificación de la experiencia se realiza conforme a la Directiva "Participación de Proveedores en Consorcio en las Contrataciones del Estado".

Importante

- Si como resultado de una consulta u observación corresponde precisarse o ajustarse el requerimiento, se solicita la autorización del área usuaria y se pone de conocimiento de tal hecho a la dependencia que aprobó el expediente de contratación, de conformidad con el numeral 72.3 del artículo 72 del Reglamento.
- El cumplimiento de los Términos de Referencia se realiza mediante la presentación de una declaración jurada. De ser el caso, adicionalmente la Entidad puede solicitar documentación que acredite el cumplimiento del algún componente de estos. Para dicho efecto consignará de manera detallada los documentos que deben presentar los postores en el literal a.5) del numeral 2.2.1.1 de esta sección de las bases.
- Los requisitos de calificación determinan si los postores cuentan con las capacidades necesarias para ejecutar el contrato, lo que debe ser acreditado documentalmente, y no mediante declaración jurada.



Advertencia

De conformidad con el artículo 30 del Reglamento, las fichas de homologación aprobadas son de uso obligatorio para todas las contrataciones que realizan las Entidades, con independencia del monto de la contratación. En ese sentido, cuando el requerimiento haya sido homologado parcialmente, las características técnicas y/o requisitos de calificación y/o condiciones de ejecución homologados, son de uso obligatorio.

Advertencia

No se puede incluir como otras penalidades la sola presentación de la solicitud de sustitución del personal acreditado. La penalidad por sustitución del personal aplica siempre y cuando la Entidad no haya aprobado su sustitución, según lo previsto en el numeral 190.4 del artículo 190 del Reglamento.

Importante

Para determinar que los postores cuentan con las capacidades necesarias para ejecutar el contrato, el órgano encargado de las contrataciones o el comité de selección, según corresponda, incorpora los requisitos de calificación previstos por el área usuaria en el requerimiento, no pudiendo incluirse requisitos adicionales, ni distintos a los siguientes:

Importante

- Si como resultado de una consulta u observación corresponde precisarse o ajustarse el requerimiento, se solicita la autorización del área usuaria y se pone de conocimiento de tal hecho a la dependencia que aprobó el expediente de contratación, de conformidad con el numeral 72.3 del artículo 72 del Reglamento.*
- El cumplimiento de los Términos de Referencia se realiza mediante la presentación de una declaración jurada. De ser el caso, adicionalmente la Entidad puede solicitar documentación que acredite el cumplimiento del algún componente de estos. Para dicho efecto consignará de manera detallada los documentos que deben presentar los postores en el literal a.5) del numeral 2.2.1.1 de esta sección de las bases.*
- Los requisitos de calificación determinan si los postores cuentan con las capacidades necesarias para ejecutar el contrato, lo que debe ser acreditado documentalmente, y no mediante declaración jurada.*

CAPÍTULO IV
FACTORES DE EVALUACIÓN

EVALUACIÓN TÉCNICA (Puntaje: 100 Puntos)

FACTORES DE EVALUACIÓN		PUNTAJE / METODOLOGÍA PARA SU ASIGNACIÓN
A.	EXPERIENCIA DEL POSTOR EN LA ESPECIALIDAD	70 puntos
	<p><u>Evaluación:</u></p> <p>El postor debe acreditar un monto facturado acumulado equivalente a 1.20 veces el valor referencial, por la contratación de servicios de consultoría de obra iguales o similares al objeto de la convocatoria, durante los diez (10) años anteriores a la fecha de la presentación de ofertas que se computarán desde la fecha de la conformidad o emisión del comprobante de pago, según corresponda.</p> <p><u>Acreditación:</u></p> <p>La experiencia en la especialidad se acreditará con copia simple de (i) contratos u órdenes de servicios y su respectiva conformidad, constancia de prestación o liquidación del contrato; o (ii) comprobantes de pago cuya cancelación se acredite documental y fehacientemente, con voucher de depósito, nota de abono, reporte de estado de cuenta, cualquier otro documento emitido por Entidad del sistema financiero que acredite el abono o mediante cancelación en el mismo comprobante de pago¹⁶.</p> <p>Las disposiciones sobre el requisito de calificación "Experiencia del postor en la especialidad" previstas en el literal C del numeral 3.2 del Capítulo III de la presente sección de las bases resultan aplicables para el presente factor.</p>	<p>M = Monto facturado acumulado por el postor por la prestación de servicios de consultoría en la especialidad</p> <p>M \geq 1.20¹⁷ veces el valor referencial: 70 puntos</p> <p>M \geq 1.10 veces el valor referencial y < 1.20 veces el valor referencial: 50 puntos</p> <p>M > 1.00¹⁸ veces el valor referencial y < 1.10 veces el valor referencial: 30 puntos</p>
B.	METODOLOGÍA PROPUESTA	30 puntos
	<p><u>Evaluación:</u></p> <p>Se evaluará la metodología propuesta por el postor para la ejecución de la consultoría de obra, cuyo contenido mínimo es el siguiente:</p> <ul style="list-style-type: none"> - Descripción del plan de trabajo - Cuadro de Gestión de recursos (personal, materiales, equipos). Deberá visualizarse en el referido cuadro la programación 	<p>Desarrolla la metodología que sustenta la oferta 30 puntos</p> <p>No desarrolla la metodología que sustente la oferta</p>

¹⁶ Cabe precisar que, de acuerdo con la **Resolución N° 0065-2018-TCE-S1 del Tribunal de Contrataciones del Estado**:

"... el solo sello de cancelado en el comprobante, cuando ha sido colocado por el propio postor, no puede ser considerado como una acreditación que produzca fehaciencia en relación a que se encuentra cancelado. Admitir ello equivaldría a considerar como válida la sola declaración del postor afirmando que el comprobante de pago ha sido cancelado"

(...)

"Situación diferente se suscita ante el sello colocado por el cliente del postor [sea utilizando el término "cancelado" o "pagado"] supuesto en el cual sí se contaría con la declaración de un tercero que brinde certeza, ante la cual debiera reconocerse la validez de la experiencia".

¹⁷ El monto no puede ser mayor a tres (3) veces el valor referencial.

¹⁸ El monto debe ser mayor al requerido como requisito de calificación. En ese sentido, si por ejemplo se solicitó como requisito de calificación una (1) vez el valor referencial la metodología del factor de evaluación podría ser la siguiente:

M \geq 2 veces el valor referencial

M \geq 1.5 veces el valor referencial y < 2 veces el valor referencial

M > 1 vez el valor referencial y < 1.5 veces el valor referencial

[...] puntos

[...] puntos

[...] puntos

FACTORES DE EVALUACIÓN	PUNTAJE / METODOLOGÍA PARA SU ASIGNACIÓN
mensualizada de cada uno de los recursos en la ejecución del servicio de consultoría - Diagrama de flujos de metodología - Organigrama y matriz de asignación de responsabilidades - Programación de actividades (Gantt) <u>Acreditación:</u> Se acreditará mediante la presentación del documento que sustente la metodología propuesta.	0 puntos
PUNTAJE TOTAL	100 puntos¹⁹

Para acceder a la etapa de evaluación económica, el postor debe obtener un **puntaje técnico mínimo de ochenta (80) puntos**.

Importante

- Los factores de evaluación elaborados por el órgano encargado de contrataciones o el comité de selección, según corresponda, guardan vinculación, razonabilidad y proporcionalidad con el objeto de la contratación. Asimismo, estos no pueden calificar con puntaje el cumplimiento de los Términos de Referencia ni los requisitos de calificación.
- Las ofertas técnicas que no alcancen el puntaje mínimo especificado son descalificadas.

EVALUACIÓN ECONÓMICA (Puntaje: 100 Puntos)

FACTOR DE EVALUACIÓN	PUNTAJE / METODOLOGÍA PARA SU ASIGNACIÓN
A. PRECIO	
<u>Evaluación:</u> Se evaluará considerando la oferta económica del postor. <u>Acreditación:</u> Se acreditará mediante el documento que contiene la oferta económica (Anexo N° 6).	La evaluación consistirá en asignar un puntaje de cien (100) puntos a la oferta de precio más bajo y otorga a las demás ofertas puntajes inversamente proporcionales a sus respectivos precios, según la siguiente fórmula: $P_i = \frac{O_m \times PMP}{O_i}$ Donde: I = Oferta P _i = Puntaje de la oferta a evaluar O _i = Precio i O _m = Precio de la oferta más baja PMP = Puntaje máximo del precio
PUNTAJE TOTAL	100 puntos

¹⁹ Es la suma de los puntajes de todos los factores de evaluación, incluyendo los opcionales.

CAPÍTULO V
PROFORMA DEL CONTRATO**Importante**

Dependiendo del objeto del contrato, de resultar indispensable, puede incluirse cláusulas adicionales o la adecuación de las propuestas en el presente documento, las que en ningún caso pueden contemplar disposiciones contrarias a la normativa vigente ni a lo señalado en este capítulo.

Conste por el presente documento, la contratación del servicio de consultoría de obra **CONTRATACION DEL SERVICIO DE CONSULTORIA DE OBRA PARA LA SUPERVISION DE LA ELABORACION DEL ESTUDIO DE PREINVERSION A NIVEL DE PERFIL Y EXPEDIENTE TECNICO DEL PROYECTO "MEJORAMIENTO DEL SERVICIO DE TRANSITABILIDAD VIAL INTERURBANA EN LA RUTA PI:1020, TRAMO: EMP. PE-1N-EMP. PI.1020 (KM 3.70) - EMP. PI-127 DISTRITO DE CATACAOS, PROVINCIA DE PIURA DEL DEPARTAMENTO DE PIURA**, que celebra de una parte **GOBIERNO REGIONAL DE PIURA – SEDE CENTRAL**, en adelante LA ENTIDAD, con RUC N° [.....], con domicilio legal en [.....], representada por [.....], identificado con DNI N° [.....], y de otra parte [.....], con RUC N° [.....], con domicilio legal en [.....], inscrita en la Ficha N° [.....] Asiento N° [.....] del Registro de Personas Jurídicas de la ciudad de [.....], debidamente representado por su Representante Legal, [.....], con DNI N° [.....], según poder inscrito en la Ficha N° [.....], Asiento N° [.....] del Registro de Personas Jurídicas de la ciudad de [.....], a quien en adelante se le denominará EL CONTRATISTA en los términos y condiciones siguientes:

CLÁUSULA PRIMERA: ANTECEDENTES

Con fecha [.....], el órgano encargado de las contrataciones o el comité de selección, según corresponda, adjudicó la buena pro de la **ADJUDICACIÓN SIMPLIFICADA N° [CONSIGNAR NOMENCLATURA DEL PROCEDIMIENTO DE SELECCIÓN]** para la contratación de **[CONSIGNAR LA DENOMINACIÓN DE LA CONVOCATORIA]**, a **[INDICAR NOMBRE DEL GANADOR DE LA BUENA PRO]**, cuyos detalles e importe constan en los documentos integrantes del presente contrato.

CLÁUSULA SEGUNDA: OBJETO

El presente contrato tiene por objeto **[CONSIGNAR EL OBJETO DE LA CONTRATACIÓN]**.

CLÁUSULA TERCERA: MONTO CONTRACTUAL

El monto total del presente contrato asciende a **[CONSIGNAR MONEDA Y MONTO]**, que incluye todos los impuestos de Ley.

Este monto comprende el costo del servicio de consultoría de obra, todos los tributos, seguros, transporte, inspecciones, pruebas y, de ser el caso, los costos laborales conforme a la legislación vigente, así como cualquier otro concepto que pueda tener incidencia sobre la ejecución del servicio de consultoría de obra materia del presente contrato.

CLÁUSULA CUARTA: DEL PAGO²⁰

LA ENTIDAD se obliga a pagar la contraprestación a EL CONTRATISTA en **[INDICAR MONEDA]**, en **[INDICAR SI SE TRATA DE PAGO ÚNICO, PAGOS PARCIALES O PAGOS PERIÓDICOS O SEGÚN TARIFA EN EL CASO DE PROCEDIMIENTOS DE SUPERVISIÓN DE LA ELABORACIÓN DE EXPEDIENTES TÉCNICOS Y SUPERVISIÓN DE OBRAS CONVOCADOS BAJO EL SISTEMA DE CONTRATACIÓN DE TARIFAS]**, luego de la recepción formal y completa de la documentación correspondiente, según lo establecido en el artículo 171 del Reglamento de la Ley de Contrataciones del Estado.

Para tal efecto, el responsable de otorgar la conformidad de la prestación deberá hacerlo en un plazo que no excederá de los quince (15) días, bajo responsabilidad de dicho funcionario.

²⁰ En cada caso concreto, dependiendo de la naturaleza del contrato, podrá adicionarse la información que resulte pertinente a efectos de generar el pago.

LA ENTIDAD debe efectuar el pago dentro de los diez (10) días calendario siguientes de otorgada la conformidad de los servicios, siempre que se verifiquen las condiciones establecidas en el contrato para ello, bajo responsabilidad del funcionario competente.

En caso de retraso en el pago por parte de LA ENTIDAD, salvo que se deba a caso fortuito o fuerza mayor, EL CONTRATISTA tendrá derecho al pago de intereses legales conforme a lo establecido en el artículo 39 de la Ley de Contrataciones del Estado y en el artículo 171 de su Reglamento, los que se computan desde la oportunidad en que el pago debió efectuarse.

CLÁUSULA QUINTA: DEL PLAZO DE LA EJECUCIÓN DE LA PRESTACIÓN

El plazo de ejecución del presente contrato es de [...], el mismo que se computa desde [CONSIGNAR SI ES DEL DÍA SIGUIENTE DEL PERFECCIONAMIENTO DEL CONTRATO, DESDE LA FECHA QUE SE ESTABLEZCA EN EL CONTRATO O DESDE LA FECHA EN QUE SE CUMPLAN LAS CONDICIONES PREVISTAS EN EL CONTRATO PARA EL INICIO DE LA EJECUCIÓN, DEBIENDO INDICAR LAS MISMAS EN ESTE ULTIMO CASO].

Importante para la Entidad

De preverse en los Términos de Referencia la ejecución de actividades de instalación, implementación u otros que deban realizarse de manera previa al inicio del plazo de ejecución, se debe consignar lo siguiente:

"El plazo para la [CONSIGNAR LAS ACTIVIDADES PREVIAS PREVISTAS EN LOS TÉRMINOS DE REFERENCIA] es de [...], el mismo que se computa desde [INDICAR CONDICIÓN CON LA QUE DICHAS ACTIVIDADES SE INICIAN]."

Incorporar a las bases o eliminar, según corresponda.

Importante para la Entidad

En el caso de contratación de prestaciones accesorias, se puede incluir la siguiente cláusula:

CLÁUSULA ...: PRESTACIONES ACCESORIAS²¹

"Las prestaciones accesorias tienen por objeto [CONSIGNAR EL OBJETO DE LAS PRESTACIONES ACCESORIAS]."

El monto de las prestaciones accesorias asciende a [CONSIGNAR MONEDA Y MONTO], que incluye todos los impuestos de Ley.

El plazo de ejecución de las prestaciones accesorias es de [...], el mismo que se computa desde [CONSIGNAR SI ES DEL DÍA SIGUIENTE DEL CUMPLIMIENTO DE LAS PRESTACIONES PRINCIPALES, DESDE LA FECHA QUE SE ESTABLEZCA EN EL CONTRATO O DESDE LA FECHA EN QUE SE CUMPLAN LAS CONDICIONES PREVISTAS EN EL CONTRATO PARA EL INICIO DE LA EJECUCIÓN DE LAS PRESTACIONES ACCESORIAS, DEBIENDO INDICAR LAS MISMAS EN ESTE ULTIMO CASO]."

[DE SER EL CASO, INCLUIR OTROS ASPECTOS RELACIONADOS A LA EJECUCIÓN DE LAS PRESTACIONES ACCESORIAS]."

Incorporar a las bases o eliminar, según corresponda

CLÁUSULA SEXTA: PARTES INTEGRANTES DEL CONTRATO

El presente contrato está conformado por las bases integradas, la oferta ganadora²², así como los

²¹ De conformidad con la Directiva sobre prestaciones accesorias, los contratos relativos al cumplimiento de la(s) prestación(es) principal(es) y de la(s) prestación(es) accesorias, pueden estar contenidos en uno o dos documentos. En el supuesto que ambas prestaciones estén contenidas en un mismo documento, estas deben estar claramente diferenciadas, debiendo indicarse entre otros aspectos, el precio y plazo de cada prestación.

²² La oferta ganadora comprende a la oferta técnica y oferta económica del postor ganador de la buena pro.

documentos derivados del procedimiento de selección que establezcan obligaciones para las partes.

CLÁUSULA SÉTIMA: GARANTÍAS

EL CONTRATISTA entregó al perfeccionamiento del contrato la respectiva garantía incondicional, solidaria, irrevocable, y de realización automática en el país al solo requerimiento, a favor de LA ENTIDAD, por los conceptos, montos y vigencias siguientes:

- De fiel cumplimiento del contrato: [CONSIGNAR EL MONTO], a través de la [INDICAR EL TIPO DE GARANTÍA PRESENTADA] N° [INDICAR NÚMERO DEL DOCUMENTO] emitida por [SEÑALAR EMPRESA QUE LA EMITE]. Monto que es equivalente al diez por ciento (10%) del monto del contrato original, la misma que debe mantenerse vigente hasta el consentimiento de la liquidación final.

Importante

Al amparo de lo dispuesto en el numeral 149.4 del artículo 149 del Reglamento de la Ley de Contrataciones del Estado, en los contratos de consultoría de obra, si el postor ganador de la buena pro solicita la retención del diez por ciento (10%) del monto del contrato original como garantía de fiel cumplimiento de contrato, debe consignarse lo siguiente:

"De fiel cumplimiento del contrato: [CONSIGNAR EL MONTO], a través de la retención que debe efectuar LA ENTIDAD, durante la primera mitad del número total de pagos a realizarse, de forma prorrateada, con cargo a ser devuelto a la finalización del mismo."

En el caso que corresponda, consignar lo siguiente:

- Garantía fiel cumplimiento por prestaciones accesorias: [CONSIGNAR EL MONTO], a través de la [INDICAR EL TIPO DE GARANTÍA PRESENTADA] N° [INDICAR NÚMERO DEL DOCUMENTO] emitida por [SEÑALAR EMPRESA QUE LA EMITE], la misma que debe mantenerse vigente hasta el cumplimiento total de las obligaciones garantizadas.

Importante

Al amparo de lo dispuesto en el numeral 151.2 del artículo 151 del Reglamento de la Ley de Contrataciones del Estado, si el postor ganador de la buena pro solicita la retención del diez por ciento (10%) del monto del contrato de la prestación accesorias como garantía de fiel cumplimiento de prestaciones accesorias, debe consignarse lo siguiente:

"De fiel cumplimiento por prestaciones accesorias: [CONSIGNAR EL MONTO], a través de la retención que debe efectuar LA ENTIDAD, durante la primera mitad del número total de pagos a realizarse, de forma prorrateada, con cargo a ser devuelto a la finalización del mismo."

CLÁUSULA OCTAVA: EJECUCIÓN DE GARANTÍAS POR FALTA DE RENOVACIÓN

LA ENTIDAD puede solicitar la ejecución de las garantías cuando EL CONTRATISTA no las hubiere renovado antes de la fecha de su vencimiento, conforme a lo dispuesto en el literal a) del numeral 155.1 del artículo 155 del Reglamento de la Ley de Contrataciones del Estado.

Importante para la Entidad

Sólo en el caso que la Entidad hubiese previsto otorgar adelanto, se debe incluir la siguiente cláusula:

CLÁUSULA NOVENA: ADELANTO DIRECTO

"LA ENTIDAD otorgará [CONSIGNAR NÚMERO DE ADELANTOS A OTORGARSE] adelantos directos por el [CONSIGNAR PORCENTAJE QUE NO DEBE EXCEDER DEL 30% DEL MONTO DEL CONTRATO ORIGINAL] del monto del contrato original."

EL CONTRATISTA debe solicitar los adelantos dentro de [CONSIGNAR EL PLAZO Y OPORTUNIDAD PARA LA SOLICITUD], adjuntando a su solicitud la garantía por adelantos mediante carta fianza o póliza de caución acompañada del comprobante de pago correspondiente. Vencido dicho plazo no

procederá la solicitud.

LA ENTIDAD debe entregar el monto solicitado dentro de [CONSIGNAR EL PLAZO] siguientes a la presentación de la solicitud del contratista."

Incorporar a las bases o eliminar, según corresponda.

CLÁUSULA DÉCIMA: CONFORMIDAD DE LA PRESTACIÓN DEL SERVICIO

La conformidad de la prestación del servicio se regula por lo dispuesto en el artículo 168 del Reglamento de la Ley de Contrataciones del Estado. La conformidad será otorgada por [CONSIGNAR EL ÁREA O UNIDAD ORGÁNICA QUE OTORGARÁ LA CONFORMIDAD].

De existir observaciones, LA ENTIDAD las comunica al CONTRATISTA, indicando claramente el sentido de estas, otorgándole un plazo para subsanar no menor de cinco (5) ni mayor de quince (15) días. Si pese al plazo otorgado, EL CONTRATISTA no cumpliera a cabalidad con la subsanación, LA ENTIDAD puede otorgar al CONTRATISTA periodos adicionales para las correcciones pertinentes. En este supuesto corresponde aplicar la penalidad por mora desde el vencimiento del plazo para subsanar.

Este procedimiento no resulta aplicable cuando la consultoría manifiestamente no cumpla con las características y condiciones ofrecidas, en cuyo caso LA ENTIDAD no otorga la conformidad, debiendo considerarse como no ejecutada la prestación, aplicándose la penalidad que corresponda por cada día de atraso.

CLÁUSULA UNDÉCIMA: DECLARACIÓN JURADA DEL CONTRATISTA

EL CONTRATISTA declara bajo juramento que se compromete a cumplir las obligaciones derivadas del presente contrato, bajo sanción de quedar inhabilitado para contratar con el Estado en caso de incumplimiento.

Importante para la Entidad

En los contratos de consultoría de obras para elaborar los expedientes técnicos de obra, se debe incluir obligatoriamente esta cláusula:

CLÁUSULA ...: OBLIGACIÓN DE ATENDER LAS CONSULTAS

EL CONTRATISTA asume la obligación de atender las consultas que le remita LA ENTIDAD, dentro de plazo previsto en el numeral 193.7 del artículo 193 del Reglamento de la Ley de Contrataciones del Estado. Ante la falta de absolución de dichas consultas, LA ENTIDAD adopta las acciones correspondientes.

Advertencia

Constituye infracción pasible de sanción según lo previsto en el literal h) del numeral 50.1 del artículo 50 de la Ley, negarse injustificadamente a cumplir las obligaciones derivadas del contrato que deben ejecutarse con posterioridad al pago.

Incorporar a las bases de consultoría de obras para la elaboración de expedientes técnicos o eliminar, según corresponda.

CLÁUSULA DUODÉCIMA: RESPONSABILIDAD POR VICIOS OCULTOS

La conformidad del servicio por parte de LA ENTIDAD no enerva su derecho a reclamar posteriormente por defectos o vicios ocultos, conforme a lo dispuesto por los artículos 40 de la Ley de Contrataciones del Estado y 173 de su Reglamento.

El plazo máximo de responsabilidad del contratista es de [CONSIGNAR TIEMPO EN AÑOS, SEGÚN CORRESPONDA] año(s) contado a partir de la conformidad otorgada por LA ENTIDAD.

Importante para la Entidad

En los contratos de consultoría de obras para elaborar los expedientes técnicos de obra, se debe reemplazar el último párrafo de esta cláusula por el siguiente:

"El plazo máximo de responsabilidad del contratista por errores o deficiencias o por vicios ocultos puede ser reclamada por la Entidad por [CONSIGNAR TIEMPO EN AÑOS, NO MENOR DE TRES (3) AÑOS] años después de la conformidad de obra otorgada por LA ENTIDAD".

En los contratos de consultoría de obras para la supervisión de obra, se debe reemplazar el último párrafo de esta cláusula por el siguiente:

"El plazo máximo de responsabilidad del contratista puede ser reclamada por la Entidad por [CONSIGNAR TIEMPO EN AÑOS, NO MENOR DE SIETE (7) AÑOS] años después de la conformidad de obra otorgada por LA ENTIDAD".

Incorporar a las bases de consultoría de obras para la elaboración de expedientes técnicos o eliminar, según corresponda.

CLÁUSULA DÉCIMA TERCERA: PENALIDADES

Si EL CONTRATISTA incurre en retraso injustificado en la ejecución de las prestaciones objeto del contrato, LA ENTIDAD le aplica automáticamente una penalidad por mora por cada día de atraso, de acuerdo a la siguiente fórmula:

$$\text{Penalidad Diaria} = \frac{0.10 \times \text{monto vigente}}{F \times \text{plazo vigente en días}}$$

Donde:

F = 0.25 para plazos mayores a sesenta (60) días o;

F = 0.40 para plazos menores o iguales a sesenta (60) días.

El retraso se justifica a través de la solicitud de ampliación de plazo debidamente aprobado. Adicionalmente, se considera justificado el retraso y en consecuencia no se aplica penalidad, cuando EL CONTRATISTA acredite, de modo objetivamente sustentado, que el mayor tiempo transcurrido no le resulta imputable. En este último caso la calificación del retraso como justificado por parte de LA ENTIDAD no da lugar al pago de gastos generales ni costos directos de ningún tipo, conforme el numeral 162.5 del artículo 162 del Reglamento de la Ley de Contrataciones del Estado.

Adicionalmente a la penalidad por mora se aplicarán las siguientes penalidades:

Otras penalidades			
N°	Supuestos de aplicación de penalidad	Forma de cálculo	Procedimiento
1	En caso el consultor incumpla con su obligación de ejecutar la prestación con el personal acreditado o debidamente sustituido.	Se aplicará una penalidad de 0.5 UIT por cada día de ausencia del personal	Según informe del monitor designado por la Dirección de Estudios y proyectos.
2	En caso el consultor no comunique por escrito su cambio de domicilio con una anticipación de 10 días calendario.	La Entidad aplicará al consultor una penalidad de 0.10 UIT por cada notificación que no se lo	Según informe del monitor designado por la Dirección de Estudios y proyectos.
		logre entregar por parte de la Entidad	
3	En caso el consultor no participe de las reuniones programadas con el personal clave requerido, las que serán notificadas con una anticipación de 72 horas.	La Entidad aplicará al consultor una penalidad de 0.50 UIT por cada inasistencia.	Según informe del monitor designado por la Dirección de Estudios y proyectos.
4	Por no verificar la falta firmas y sellos en más del 10% del contenido de cada uno de los entregables.	0.25 UIT por cada falta de revisión.	Según informe del monitor designado por la Dirección de Estudios y proyectos.
5	En caso de no presentar los informes sobre pronunciamientos o estado situacional que solicite la Entidad a pesar de que se haya reiterado mediante documento.	0.50 UIT por cada falta	Según informe del monitor designado por la Dirección de Estudios y proyectos.

Importante

De haberse previsto establecer penalidades distintas a la penalidad por mora, incluir dichas penalidades, los supuestos de aplicación de penalidad, la forma de cálculo de la penalidad para cada supuesto y el procedimiento mediante el cual se verifica el supuesto a penalizar, conforme el artículo 163 del Reglamento de la Ley de Contrataciones del Estado.

Estas penalidades se deducen de los pagos a cuenta o del pago final, según corresponda; o si fuera necesario, se cobra del monto resultante de la ejecución de la garantía de fiel cumplimiento.

Estos dos (2) tipos de penalidades pueden alcanzar cada una un monto máximo equivalente al diez por ciento (10%) del monto del contrato vigente, o de ser el caso, del ítem que debió ejecutarse.

Cuando se llegue a cubrir el monto máximo de la penalidad por mora o el monto máximo para otras

penalizaciones, de ser el caso, LA ENTIDAD puede resolver el contrato por incumplimiento.

CLÁUSULA DÉCIMA CUARTA: RESOLUCIÓN DEL CONTRATO

Cualquiera de las partes puede resolver el contrato, de conformidad con el numeral 32.3 del artículo 32 y artículo 36 de la Ley de Contrataciones del Estado, y el artículo 164 de su Reglamento. De darse el caso, LA ENTIDAD procederá de acuerdo a lo establecido en el artículo 165 del Reglamento de la Ley de Contrataciones del Estado.

CLÁUSULA DÉCIMA QUINTA: RESPONSABILIDAD DE LAS PARTES

Cuando se resuelva el contrato por causas imputables a algunas de las partes, se debe resarcir los daños y perjuicios ocasionados, a través de la indemnización correspondiente. Ello no obsta la aplicación de las sanciones administrativas, penales y pecuniarias a que dicho incumplimiento diere lugar, en el caso que éstas correspondan.

Lo señalado precedentemente no exime a ninguna de las partes del cumplimiento de las demás obligaciones previstas en el presente contrato.

CLÁUSULA DÉCIMA SEXTA: ANTICORRUPCIÓN

EL CONTRATISTA declara y garantiza no haber, directa o indirectamente, o tratándose de una persona jurídica a través de sus socios, integrantes de los órganos de administración, apoderados, representantes legales, funcionarios, asesores o personas vinculadas a las que se refiere el artículo 7 del Reglamento de la Ley de Contrataciones del Estado, ofrecido, negociado o efectuado, cualquier pago o, en general, cualquier beneficio o incentivo ilegal en relación al contrato.

Asimismo, el CONTRATISTA se obliga a conducirse en todo momento, durante la ejecución del contrato, con honestidad, probidad, veracidad e integridad y de no cometer actos ilegales o de corrupción, directa o indirectamente o a través de sus socios, accionistas, participacionistas, integrantes de los órganos de administración, apoderados, representantes legales, funcionarios, asesores y personas vinculadas a las que se refiere el artículo 7 del Reglamento de la Ley de Contrataciones del Estado.

Además, EL CONTRATISTA se compromete a i) comunicar a las autoridades competentes, de manera directa y oportuna, cualquier acto o conducta ilícita o corrupta de la que tuviera conocimiento; y ii) adoptar medidas técnicas, organizativas y/o de personal apropiadas para evitar los referidos actos o prácticas.

Finalmente, EL CONTRATISTA se compromete a no colocar a los funcionarios públicos con los que deba interactuar, en situaciones reñidas con la ética. En tal sentido, reconoce y acepta la prohibición de ofrecerles a éstos cualquier tipo de obsequio, donación, beneficio y/o gratificación, ya sea de bienes o servicios, cualquiera sea la finalidad con la que se lo haga.

CLÁUSULA DÉCIMA SÉTIMA: MARCO LEGAL DEL CONTRATO

Sólo en lo no previsto en este contrato, en la Ley de Contrataciones del Estado y su Reglamento, en las directivas que emita el OSCE y demás normativa especial que resulte aplicable, serán de aplicación supletoria las disposiciones pertinentes del Código Civil vigente, cuando corresponda, y demás normas de derecho privado.

CLÁUSULA DÉCIMA OCTAVA: SOLUCIÓN DE CONTROVERSIAS²³

Las controversias que surjan entre las partes durante la ejecución del contrato se resuelven mediante conciliación o arbitraje, según el acuerdo de las partes.

Cualquiera de las partes tiene derecho a iniciar el arbitraje a fin de resolver dichas controversias dentro del plazo de caducidad previsto en la Ley de Contrataciones del Estado y su Reglamento.

Facultativamente, cualquiera de las partes tiene el derecho a solicitar una conciliación dentro del

²³ De acuerdo con el numeral 225.3 del artículo 225 del Reglamento, las partes pueden recurrir al arbitraje ad hoc cuando las controversias deriven de procedimientos de selección cuyo valor referencial sea menor o igual a cinco millones con 00/100 soles (S/ 5 000 000,00).

plazo de caducidad correspondiente, según lo señalado en el artículo 224 del Reglamento de la Ley de Contrataciones del Estado, sin perjuicio de recurrir al arbitraje, en caso no se llegue a un acuerdo entre ambas partes o se llegue a un acuerdo parcial. Las controversias sobre nulidad del contrato solo pueden ser sometidas a arbitraje.

El Laudo arbitral emitido es inapelable, definitivo y obligatorio para las partes desde el momento de su notificación, según lo previsto en el numeral 45.21 del artículo 45 de la Ley de Contrataciones del Estado.

El arbitraje será institucional y resuelto por TRIBUNAL ARBITRAL CONFORMADO POR TRES (3) ÁRBITROS. LA ENTIDAD propone las siguientes instituciones arbitrales: COLEGIO DE INGENIEROS DEL PERU (FILIAL PIURA), CAMARA DE COMERCIO DE PIURA y CENTRO DE ARBITRAJE LATINOAMERICANO Y DE INVESTIGACIONES JURIDICAS (CEAR LATINOAMERICANO).²⁴

Se prohíbe la concurrencia de las partes al arbitraje de emergencia, arbitraje express o arbitraje acelerado ante cualquier centro arbitral²⁵.

En caso las partes soliciten medidas cautelares deberán otorgar fianza bancaria, solidaria, incondicional y de realización inmediata. El monto de la contracautela no debe ser menor a la de fiel cumplimiento y otros²⁶.

Las partes no le confieren al tribunal arbitral la posibilidad de ejecutar el laudo²⁷.

CLÁUSULA DÉCIMA NOVENA: FACULTAD DE ELEVAR A ESCRITURA PÚBLICA

Cualquiera de las partes puede elevar el presente contrato a Escritura Pública corriendo con todos los gastos que demande esta formalidad.

CLÁUSULA VIGÉSIMA: DOMICILIO PARA EFECTOS DE LA EJECUCIÓN CONTRACTUAL

Las partes declaran el siguiente domicilio para efecto de las notificaciones que se realicen durante la ejecución del presente contrato:

DOMICILIO DE LA ENTIDAD: [.....]

DOMICILIO DEL CONTRATISTA: [CONSIGNAR EL DOMICILIO SEÑALADO POR EL POSTOR GANADOR DE LA BUENA PRO AL PRESENTAR LOS REQUISITOS PARA EL PERFECCIONAMIENTO DEL CONTRATO]

La variación del domicilio aquí declarado de alguna de las partes debe ser comunicada a la otra parte, formalmente y por escrito, con una anticipación no menor de quince (15) días calendario.

De acuerdo con las bases integradas, la oferta y las disposiciones del presente contrato, las partes lo firman por duplicado en señal de conformidad en la ciudad de [.....] al [CONSIGNAR FECHA].

"LA ENTIDAD"

"EL CONTRATISTA"

Importante

²⁴ Memorándum Múltiple N° 260-2024/GRP-400000

²⁵ Informe N° 1061-2024/GOB.REG.PIURA-PR

²⁶ Informe N° 1061-2024/GOB.REG.PIURA-PR

²⁷ Informe N° 1061-2024/GOB.REG.PIURA-PR

Este documento puede firmarse digitalmente si ambas partes cuentan con firma digital, según la Ley N° 27269, Ley de Firmas y Certificados Digitales²⁸.

CAPÍTULO VI CONSTANCIA DE PRESTACIÓN DE CONSULTORÍA DE OBRA

De conformidad con el artículo 169 del Reglamento, se deja expresa constancia de la culminación de la prestación derivada del contrato mencionado en el numeral 3 del presente documento.

1	DATOS DEL DOCUMENTO	Número del documento					
		Fecha de emisión del documento					
2	DATOS DEL CONTRATISTA	Nombre, denominación o razón social					
		RUC					
		EN CASO EL CONTRATISTA SEA UN CONSORCIO, ADEMÁS SE DEBERÁ REGISTRAR LA SIGUIENTE INFORMACIÓN:					
		Nombre o razón social del integrante del consorcio	RUC	%	Descripción de las obligaciones		
3	DATOS DEL CONTRATO	Número del contrato					
		Tipo y número del procedimiento de selección					
		Objeto del contrato	Elaboración de Expediente Técnico	Supervisión de la elaboración del Expediente Técnico	Supervisión de Obra		
		Descripción del objeto del contrato					
		Fecha de suscripción del contrato					
		Monto total ejecutado del contrato					
		Plazo de ejecución contractual	Plazo original	días calendario			
			Ampliación(es) de plazo	días calendario			
			Total plazo	días calendario			
			Fecha de inicio de la consultoría de obra				
	Fecha final de la consultoría de obra						

En caso de elaboración de Expediente Técnico

4	DATOS DEL EXPEDIENTE TÉCNICO	Denominación del proyecto	
		Ubicación del proyecto	
		Monto del presupuesto	

²⁸ Para mayor información sobre la normativa de firmas y certificados digitales ingresar a: <https://www.indecopi.gob.pe/web/firmas-digitales/firmar-y-certificados-digitales>

En caso de Supervisión de Obras

5 DATOS DE LA OBRA	Denominación de la obra	
	Ubicación de la obra	
	Número de adicionales de obra	
	Monto total de los adicionales	
	Número de deductivos	
	Monto total de los deductivos	
	Monto total de la obra	

6 APLICACIÓN DE PENALIDADES	Monto de las penalidades por mora	
	Monto de otras penalidades	
	Monto total de las penalidades aplicadas	

7 DATOS DE LA ENTIDAD	Nombre de la Entidad	
	RUC de la Entidad	
	Nombres y apellidos del funcionario que emite la constancia	
	Cargo que ocupa en la Entidad	
	Teléfono de contacto	

8	NOMBRE, FIRMA Y SELLO DEL FUNCIONARIO COMPETENTE
----------	---

ANEXOS



ANEXO N° 1

DECLARACIÓN JURADA DE DATOS DEL POSTOR

Señores

[CONSIGNAR ÓRGANO ENCARGADO DE LAS CONTRATACIONES O COMITÉ DE SELECCIÓN, SEGÚN CORRESPONDA]

ADJUDICACIÓN SIMPLIFICADA N° [CONSIGNAR NOMENCLATURA DEL PROCEDIMIENTO]

Presente.-

El que se suscribe, [...], postor y/o Representante Legal de [CONSIGNAR EN CASO DE SER PERSONA JURÍDICA], identificado con [CONSIGNAR TIPO DE DOCUMENTO DE IDENTIDAD] N° [CONSIGNAR NÚMERO DE DOCUMENTO DE IDENTIDAD], con poder inscrito en la localidad de [CONSIGNAR EN CASO DE SER PERSONA JURÍDICA] en la Ficha N° [CONSIGNAR EN CASO DE SER PERSONA JURÍDICA] Asiento N° [CONSIGNAR EN CASO DE SER PERSONA JURÍDICA], **DECLARO BAJO JURAMENTO** que la siguiente información se sujeta a la verdad:

Nombre, Denominación o Razón Social :			
Domicilio Legal :			
RUC :	Teléfono(s) :		
MYPE ²⁹		Sí	No
Correo electrónico :			

Autorización de notificación por correo electrónico:

Autorizo que se notifiquen al correo electrónico indicado las siguientes actuaciones:

1. Solicitud de reducción de la oferta económica.
2. Solicitud de subsanación de los requisitos para perfeccionar el contrato.
3. Solicitud para presentar los documentos para perfeccionar el contrato, según orden de prelación, de conformidad con lo previsto en el artículo 141 del Reglamento.
4. Respuesta a la solicitud de acceso al expediente de contratación.

Asimismo, me comprometo a remitir la confirmación de recepción, en el plazo máximo de dos (2) días hábiles de recibida la comunicación.

[CONSIGNAR CIUDAD Y FECHA]

.....
Firma, Nombres y Apellidos del postor o Representante legal, según corresponda

Importante

La notificación dirigida a la dirección de correo electrónico consignada se entenderá válidamente efectuada cuando la Entidad reciba acuse de recepción.

²⁹ Esta información será verificada por la Entidad en la página web del Ministerio de Trabajo y Promoción del Empleo en la sección consulta de empresas acreditadas en el REMYPE en el link <http://www2.trabajo.gob.pe/servicios-en-linea-2-2/> y se tendrá en consideración, en caso el postor ganador de la buena pro solicite la retención del diez por ciento (10%) del monto del contrato, en calidad de garantía de fiel cumplimiento, según lo señalado en el numeral 149.4 del artículo 149 y el numeral 151.2 del artículo 151 del Reglamento. Asimismo, dicha información se tendrá en cuenta en caso de empate, conforme a lo previsto en el artículo 91 del Reglamento.

Importante

Cuando se trate de consorcios, la declaración jurada es la siguiente:

ANEXO N° 1**DECLARACIÓN JURADA DE DATOS DEL POSTOR**

Señores

[CONSIGNAR ÓRGANO ENCARGADO DE LAS CONTRATACIONES O COMITÉ DE SELECCIÓN, SEGÚN CORRESPONDA]

ADJUDICACIÓN SIMPLIFICADA N° [CONSIGNAR NOMENCLATURA DEL PROCEDIMIENTO]

Presente.-

El que se suscribe, [...], representante común del consorcio [CONSIGNAR EL NOMBRE DEL CONSORCIO], identificado con [CONSIGNAR TIPO DE DOCUMENTO DE IDENTIDAD] N° [CONSIGNAR NÚMERO DE DOCUMENTO DE IDENTIDAD], **DECLARO BAJO JURAMENTO** que la siguiente información se sujeta a la verdad:

Datos del consorciado 1			
Nombre, Denominación o Razón Social :			
Domicilio Legal :			
RUC :	Teléfono(s) :		
MYPE ³⁰	Sí	No	
Correo electrónico :			

Datos del consorciado 2			
Nombre, Denominación o Razón Social :			
Domicilio Legal :			
RUC :	Teléfono(s) :		
MYPE ³¹	Sí	No	
Correo electrónico :			

Datos del consorciado ...			
Nombre, Denominación o Razón Social :			
Domicilio Legal :			
RUC :	Teléfono(s) :		
MYPE ³²	Sí	No	
Correo electrónico :			

Autorización de notificación por correo electrónico:

Correo electrónico del consorcio:

³⁰ Esta información será verificada por la Entidad en la página web del Ministerio de Trabajo y Promoción del Empleo en la sección consulta de empresas acreditadas en el REMYPE en el link <http://www2.trabajo.gob.pe/servicios-en-linea-2-2/> y se tendrá en consideración, en caso el consorcio ganador de la buena pro solicite la retención del diez por ciento (10%) del monto del contrato, en calidad de garantía de fiel cumplimiento, según lo señalado en el numeral 149.4 del artículo 149 y el numeral 151.2 del artículo 151 del Reglamento. Asimismo, dicha información se tendrá en cuenta en caso de empate, conforme a lo previsto en el artículo 91 del Reglamento. Para dichos efectos, todos los integrantes del consorcio deben acreditar la condición de micro o pequeña empresa.

³¹ Ibídem.

³² Ibídem.

Autorizo que se notifiquen al correo electrónico indicado las siguientes actuaciones:

1. Solicitud de reducción de la oferta económica.
2. Solicitud de subsanación de los requisitos para perfeccionar el contrato.
3. Solicitud para presentar los documentos para perfeccionar el contrato, según orden de prelación, de conformidad con lo previsto en el artículo 141 del Reglamento.
4. Respuesta a la solicitud de acceso al expediente de contratación.

Asimismo, me comprometo a remitir la confirmación de recepción, en el plazo máximo de dos (2) días hábiles de recibida la comunicación.

[CONSIGNAR CIUDAD Y FECHA]

.....
**Firma, Nombres y Apellidos del representante
común del consorcio**

Importante

La notificación dirigida a la dirección de correo electrónico consignada se entenderá válidamente efectuada cuando la Entidad reciba acuse de recepción.

ANEXO N° 2

DECLARACIÓN JURADA

(ART. 52 DEL REGLAMENTO DE LA LEY DE CONTRATACIONES DEL ESTADO)

Señores

[CONSIGNAR ÓRGANO ENCARGADO DE LAS CONTRATACIONES O COMITÉ DE SELECCIÓN, SEGÚN CORRESPONDA]

ADJUDICACIÓN SIMPLIFICADA N° [CONSIGNAR NOMENCLATURA DEL PROCEDIMIENTO]
Presente.-

Mediante el presente el suscrito, postor y/o Representante Legal de [CONSIGNAR EN CASO DE SER PERSONA JURÍDICA], declaro bajo juramento:

- i. No haber incurrido y me obligo a no incurrir en actos de corrupción, así como a respetar el principio de integridad.
- ii. No tener impedimento para postular en el procedimiento de selección ni para contratar con el Estado, conforme al artículo 11 de la Ley de Contrataciones del Estado.
- iii. Conocer las sanciones contenidas en la Ley de Contrataciones del Estado y su Reglamento, así como las disposiciones aplicables de la Ley N° 27444, Ley del Procedimiento Administrativo General.
- iv. Participar en el presente proceso de contratación en forma independiente sin mediar consulta, comunicación, acuerdo, arreglo o convenio con ningún proveedor; y, conocer las disposiciones del Decreto Legislativo N° 1034, Decreto Legislativo que aprueba la Ley de Represión de Conductas Anticompetitivas.
- v. Conocer, aceptar y someterme a las bases, condiciones y reglas del procedimiento de selección.
- vi. Ser responsable de la veracidad de los documentos e información que presento en el presente procedimiento de selección.
- vii. Comprometerme a mantener la oferta presentada durante el procedimiento de selección y a perfeccionar el contrato, en caso de resultar favorecido con la buena pro.

[CONSIGNAR CIUDAD Y FECHA]

.....
Firma, Nombres y Apellidos del postor o
Representante legal, según corresponda

Importante

En el caso de consorcios, cada integrante debe presentar esta declaración jurada, salvo que sea presentada por el representante común del consorcio.

ANEXO N° 3

DECLARACIÓN JURADA DE CUMPLIMIENTO DE LOS TÉRMINOS DE REFERENCIA

Señores

[CONSIGNAR ÓRGANO ENCARGADO DE LAS CONTRATACIONES O COMITÉ DE SELECCIÓN,
SEGÚN CORRESPONDA]

ADJUDICACIÓN SIMPLIFICADA N° [CONSIGNAR NOMENCLATURA DEL PROCEDIMIENTO]

Presente.-

Es grato dirigirme a usted, para hacer de su conocimiento que luego de haber examinado las bases y demás documentos del procedimiento de la referencia y, conociendo todos los alcances y las condiciones detalladas en dichos documentos, el postor que suscribe ofrece el servicio de consultoría de obra [CONSIGNAR EL OBJETO DE LA CONVOCATORIA], de conformidad con los Términos de Referencia que se indican en el numeral 3.1 del Capítulo III de la sección específica de las bases y los documentos del procedimiento.

[CONSIGNAR CIUDAD Y FECHA]

.....
Firma, Nombres y Apellidos del postor o
Representante legal o común, según corresponda

Importante

Adicionalmente, puede requerirse la presentación de documentación que acredite el cumplimiento de los términos de referencia, conforme a lo indicado en el acápite relacionado al contenido de las ofertas de la presente sección de las bases.

ANEXO N° 4

DECLARACIÓN JURADA DE PLAZO DE PRESTACIÓN DEL SERVICIO DE CONSULTORÍA DE OBRA

Señores

[CONSIGNAR ÓRGANO ENCARGADO DE LAS CONTRATACIONES O COMITÉ DE SELECCIÓN, SEGÚN CORRESPONDA]

ADJUDICACIÓN SIMPLIFICADA N° [CONSIGNAR NOMENCLATURA DEL PROCEDIMIENTO]

Presente.-

Mediante el presente, con pleno conocimiento de las condiciones que se exigen en las bases del procedimiento de la referencia, me comprometo a prestar el servicio de consultoría de obra objeto del presente procedimiento de selección en el plazo de [CONSIGNAR EL PLAZO OFERTADO].

[CONSIGNAR CIUDAD Y FECHA]

.....
Firma, Nombres y Apellidos del postor o
Representante legal o común, según corresponda

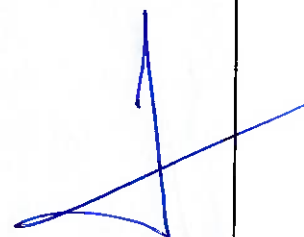

ANEXO N° 5

PROMESA DE CONSORCIO

(Sólo para el caso en que un consorcio se presente como postor)

Señores

[CONSIGNAR ÓRGANO ENCARGADO DE LAS CONTRATACIONES O COMITÉ DE SELECCIÓN, SEGÚN CORRESPONDA]

ADJUDICACIÓN SIMPLIFICADA N° [CONSIGNAR NOMENCLATURA DEL PROCEDIMIENTO]
Presente.-

Los suscritos declaramos expresamente que hemos convenido en forma irrevocable, durante el lapso que dure el procedimiento de selección, para presentar una oferta conjunta a la **ADJUDICACIÓN SIMPLIFICADA N° [CONSIGNAR NOMENCLATURA DEL PROCEDIMIENTO]**.

Asimismo, en caso de obtener la buena pro, nos comprometemos a formalizar el contrato de consorcio, de conformidad con lo establecido por el artículo 140 del Reglamento de la Ley de Contrataciones del Estado, bajo las siguientes condiciones:

a) Integrantes del consorcio

1. [NOMBRE, DENOMINACIÓN O RAZÓN SOCIAL DEL CONSORCIADO 1].
2. [NOMBRE, DENOMINACIÓN O RAZÓN SOCIAL DEL CONSORCIADO 2].

- b) Designamos a [CONSIGNAR NOMBRES Y APELLIDOS DEL REPRESENTANTE COMÚN], identificado con [CONSIGNAR TIPO DE DOCUMENTO DE IDENTIDAD] N° [CONSIGNAR NÚMERO DE DOCUMENTO DE IDENTIDAD], como representante común del consorcio para efectos de participar en todos los actos referidos al procedimiento de selección, suscripción y ejecución del contrato correspondiente con [CONSIGNAR NOMBRE DE LA ENTIDAD].

Asimismo, declaramos que el representante común del consorcio no se encuentra impedido, inhabilitado ni suspendido para contratar con el Estado.

- c) Fijamos nuestro domicilio legal común en [.....].

- d) Las obligaciones que corresponden a cada uno de los integrantes del consorcio son las siguientes:

1. OBLIGACIONES DE [NOMBRE, DENOMINACIÓN O RAZÓN SOCIAL DEL CONSORCIADO 1] [%]³³

[DESCRIBIR LAS OBLIGACIONES DEL CONSORCIADO 1]

2. OBLIGACIONES DE [NOMBRE, DENOMINACIÓN O RAZÓN SOCIAL DEL CONSORCIADO 2] [%]³⁴

[DESCRIBIR LAS OBLIGACIONES DEL CONSORCIADO 2]

TOTAL OBLIGACIONES

100%³⁵

³³ Consignar únicamente el porcentaje total de las obligaciones, el cual debe ser expresado en número entero, sin decimales.

³⁴ Consignar únicamente el porcentaje total de las obligaciones, el cual debe ser expresado en número entero, sin decimales.

³⁵ Este porcentaje corresponde a la sumatoria de los porcentajes de las obligaciones de cada uno de los integrantes del consorcio.

[CONSIGNAR CIUDAD Y FECHA]

.....
Consortiado 1
Nombres, apellidos y firma del Consortiado 1
o de su Representante Legal
Tipo y N° de Documento de Identidad

.....
Consortiado 2
Nombres, apellidos y firma del Consortiado 2
o de su Representante Legal
Tipo y N° de Documento de Identidad

Importante

De conformidad con el artículo 52 del Reglamento, las firmas de los integrantes del consorcio deben ser legalizadas.

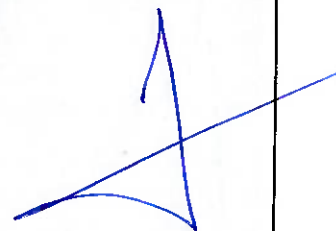

ANEXO N° 6

OFERTA ECONÓMICA

ÍTEM N° [INDICAR NÚMERO]

Señores

[CONSIGNAR ÓRGANO ENCARGADO DE LAS CONTRATACIONES O COMITÉ DE SELECCIÓN,
SEGÚN CORRESPONDA]

ADJUDICACIÓN SIMPLIFICADA N° [CONSIGNAR NOMENCLATURA DEL PROCEDIMIENTO]
Presente. -

Es grato dirigirme a usted, para hacer de su conocimiento que, de acuerdo con las bases, mi oferta económica es la siguiente:

CONCEPTO	OFERTA ECONÓMICA
TOTAL	

La oferta económica [CONSIGNAR LA MONEDA DE LA CONVOCATORIA] incluye todos los tributos, seguros, transporte, inspecciones, pruebas y, de ser el caso, los costos laborales conforme a la legislación vigente, así como cualquier otro concepto que pueda tener incidencia sobre el costo del servicio de consultoría a contratar; excepto la de aquellos postores que gocen de alguna exoneración legal, no incluirán en su oferta económica los tributos respectivos.

[CONSIGNAR CIUDAD Y FECHA]

.....
**Firma, Nombres y Apellidos del postor o
Representante legal o común, según corresponda**

Importante

- El postor debe consignar el monto total de la oferta económica, sin perjuicio, que de resultar favorecido con la buena pro, presente el detalle de precios unitarios y la estructura de costos para el perfeccionamiento del contrato.
- En caso que el postor reduzca su oferta, según lo previsto en el artículo 68 del Reglamento, debe presentar nuevamente este Anexo.
- El postor que goce de alguna exoneración legal, debe indicar que su oferta no incluye el tributo materia de la exoneración, debiendo incluir el siguiente texto:

"Mi oferta no incluye [CONSIGNAR EL TRIBUTO MATERIA DE LA EXONERACIÓN]".

ANEXO N° 8

EXPERIENCIA DEL POSTOR EN LA ESPECIALIDAD

Señores

[CONSIGNAR ÓRGANO ENCARGADO DE LAS CONTRATACIONES O COMITÉ DE SELECCIÓN, SEGÚN CORRESPONDA]
ADJUDICACIÓN SIMPLIFICADA N° [CONSIGNAR NOMENCLATURA DEL PROCEDIMIENTO]
Presente.-

Mediante el presente, el suscrito detalla la siguiente EXPERIENCIA EN LA ESPECIALIDAD:

N°	CLIENTE	OBJETO DEL CONTRATO	N° CONTRATO / O/S / COMPROBANTE DE PAGO	FECHA DEL CONTRATO O CP ³⁶	FECHA DE LA CONFORMIDAD DE SER EL CASO ³⁷	EXPERIENCIA PROVENIENTE ³⁸ DE:	MONEDA	IMPORTE ³⁹	TIPO DE CAMBIO VENTA ⁴⁰	MONTO FACTURADO ACUMULADO ⁴¹
1										
2										
3										

³⁶

Se refiere a la fecha de suscripción del contrato, de la emisión de la Orden de Servicios o de cancelación del comprobante de pago, según corresponda.

³⁷

Únicamente, cuando la fecha del perfeccionamiento del contrato, sea previa a los diez (10) años anteriores a la fecha de presentación de ofertas, caso en el cual el postor debe acreditar que la conformidad se emitió dentro de dicho período.

³⁸

Si el titular de la experiencia no es el postor, consignar si dicha experiencia corresponde a la matriz en caso que el postor sea sucursal, o fue transmitida por reorganización societaria, debiendo acompañar la documentación sustentatoria correspondiente. Al respecto, según la Opinión N° 216-2017/DTN "Considerando que la sociedad matriz y la sucursal constituyen la misma persona jurídica, la sucursal puede acreditar como suya la experiencia de su matriz". Del mismo modo, según lo previsto en la Opinión N° 010-2013/DTN, "... en una operación de reorganización societaria que comprende tanto una fusión como una escisión, la sociedad resultante podrá acreditar como suya la experiencia de la sociedad incorporada o absorbida, que se extingue producto de la fusión; asimismo, si en virtud de la escisión se transfiere un bloque patrimonial consistente en una línea de negocio completa, la sociedad resultante podrá acreditar como suya la experiencia de la sociedad escindida, correspondiente a la línea de negocio transmitida. De esta manera, la sociedad resultante podrá emplear la experiencia transmitida, como consecuencia de la reorganización societaria antes descrita, en los futuros procesos de selección en los que participe".

³⁹

Se refiere al monto del contrato ejecutado incluido adicionales y reducciones, de ser el caso.

⁴⁰

El tipo de cambio venta debe corresponder al publicado por la SBS correspondiente a la fecha de suscripción del contrato, de la emisión de la Orden de Servicios o de cancelación del comprobante de pago, según corresponda.

⁴¹

Consignar en la moneda establecida en las bases.

GOBIERNO REGIONAL DE PIURA
 ADJUDICACION SIMPLIFICADA N°12-2025-GRP-C.I.-I-CS-AS-1 BASES INTEGRADAS

N°	CLIENTE	OBJETO DEL CONTRATO	N° CONTRATO / O/S / COMPROBANTE DE PAGO	FECHA DEL CONTRATO O CP ³⁶	FECHA DE LA CONFORMIDAD DE SER EL CASO ³⁷	EXPERIENCIA PROVENIENTE DE:	MONEDA	IMPORTE ³⁹	TIPO DE CAMBIO VENTA ⁴⁰	MONTO FACTURADO ACUMULADO ⁴¹
4										
5										
6										
7										
8										
9										
10										
...										
20										
TOTAL										

[CONSIGNAR CIUDAD Y FECHA]

.....
 Firma, Nombres y Apellidos del postor o
 Representante legal o común, según corresponda

[Handwritten signature]

[Handwritten signature]

ANEXO N° 9

DECLARACIÓN JURADA
(NUMERAL 49.4 DEL ARTÍCULO 49 DEL REGLAMENTO)

Señores

[CONSIGNAR ÓRGANO ENCARGADO DE LAS CONTRATACIONES O COMITÉ DE SELECCIÓN, SEGÚN CORRESPONDA]

ADJUDICACIÓN SIMPLIFICADA N° [CONSIGNAR NOMENCLATURA DEL PROCEDIMIENTO]
Presente.-

Mediante el presente el suscrito, postor y/o Representante Legal de [CONSIGNAR EN CASO DE SER PERSONA JURÍDICA], declaro que la experiencia que acredito de la empresa [CONSIGNAR LA DENOMINACIÓN DE LA PERSONA JURÍDICA] como consecuencia de una reorganización societaria, no se encuentra en el supuesto establecido en el numeral 49.4 del artículo 49 del Reglamento.

[CONSIGNAR CIUDAD Y FECHA]



.....
Firma, Nombres y Apellidos del postor o
Representante legal, según corresponda



Importante

A efectos de cautelar la veracidad de esta declaración, el postor puede verificar la información de la Relación de Proveedores Sancionados por el Tribunal de Contrataciones del Estado con Sanción Vigente en <http://portal.osce.gob.pe/rnp/content/relación-de-proveedores-sancionados>.

También le asiste dicha facultad al órgano encargado de las contrataciones o al órgano de la Entidad al que se le haya asignado la función de verificación de la oferta presentada por el postor ganador de la buena pro.



ANEXO N° 11

SOLICITUD DE BONIFICACIÓN DEL CINCO POR CIENTO (5%) POR TENER LA CONDICIÓN DE MICRO Y PEQUEÑA EMPRESA

Señores

[CONSIGNAR ÓRGANO ENCARGADO DE LAS CONTRATACIONES O COMITÉ DE SELECCIÓN, SEGÚN CORRESPONDA]

ADJUDICACIÓN SIMPLIFICADA N° [CONSIGNAR NOMENCLATURA DEL PROCEDIMIENTO]
Presente.-

Mediante el presente el suscrito, postor y/o Representante legal de [CONSIGNAR EN CASO DE SER PERSONA JURÍDICA], solicito la asignación de la bonificación del cinco por ciento (5%) sobre el puntaje total obtenido, debido a que mi representada cuenta con la condición de micro y pequeña empresa.

[CONSIGNAR CIUDAD Y FECHA]

.....
Firma, Nombres y Apellidos del postor o Representante legal o común, según corresponda

Importante

- Para asignar la bonificación, el órgano encargado de las contrataciones o comité de selección, según corresponda, verifica la página web del Ministerio de Trabajo y Promoción del Empleo en la sección consulta de empresas acreditadas en el REMYPE en el link <http://www2.trabajo.gob.pe/servicios-en-linea-2-2/>.
- Para que un consorcio pueda acceder a la bonificación, cada uno de sus integrantes debe cumplir con la condición de micro y pequeña empresa.

ANEXO N° 12

**AUTORIZACIÓN DE NOTIFICACIÓN DE LA DECISIÓN DE LA ENTIDAD SOBRE LA
SOLICITUD DE AMPLIACIÓN DE PLAZO MEDIANTE MEDIOS ELECTRÓNICOS DE
COMUNICACIÓN**

(DOCUMENTO A PRESENTAR EN EL PERFECCIONAMIENTO DEL CONTRATO)

Señores

**[CONSIGNAR ÓRGANO ENCARGADO DE LAS CONTRATACIONES O COMITÉ DE SELECCIÓN,
SEGÚN CORRESPONDA]**

ADJUDICACIÓN SIMPLIFICADA N° [CONSIGNAR NOMENCLATURA DEL PROCEDIMIENTO]

Presente.-

El que se suscribe, [...], postor adjudicado y/o Representante Legal de **[CONSIGNAR EN CASO DE SER PERSONA JURÍDICA]**, identificado con **[CONSIGNAR TIPO DE DOCUMENTO DE IDENTIDAD]** N° **[CONSIGNAR NÚMERO DE DOCUMENTO DE IDENTIDAD]**, autorizo que durante la ejecución del contrato se me notifique al correo electrónico **[INDICAR EL CORREO ELECTRÓNICO]** lo siguiente:

- ✓ Notificación de la decisión de la Entidad respecto a la solicitud de ampliación de plazo.

[CONSIGNAR CIUDAD Y FECHA]

.....
**Firma, Nombres y Apellidos del postor o
Representante legal o común, según
corresponda**

Importante

La notificación de la decisión de la Entidad respecto a la solicitud de ampliación de plazo se efectúa por medios electrónicos de comunicación, siempre que se cuente con la autorización correspondiente y sea posible obtener un acuse de recibo a través del mecanismo utilizado.