

BASES ESTÁNDAR DE ADJUDICACIÓN SIMPLIFICADA PARA LA CONTRATACIÓN DE SERVICIOS EN GENERAL

Aprobado mediante Directiva N°001-2019-OSCE/CD



SUB DIRECCIÓN DE NORMATIVIDAD – DIRECCIÓN TÉCNICO NORMATIVA
ORGANISMO SUPERVISOR DE LAS CONTRATACIONES DEL ESTADO - OSCE

SIMBOLOGÍA UTILIZADA:

Nº	Símbolo	Descripción
1	[ABC] / [.....]	La información solicitada dentro de los corchetes sombreados debe ser completada por la Entidad durante la elaboración de las bases.
2	[ABC] / [.....]	Es una indicación, o información que deberá ser completada por la Entidad con posterioridad al otorgamiento de la buena pro para el caso específico de la elaboración de la PROFORMA DEL CONTRATO; o por los proveedores, en el caso de los ANEXOS de la oferta.
3	Importante • Abc	Se refiere a consideraciones importantes a tener en cuenta por el órgano encargado de las contrataciones o comité de selección, según corresponda y por los proveedores.
4	Advertencia • Abc	Se refiere a advertencias a tener en cuenta por el órgano encargado de las contrataciones o comité de selección, según corresponda y por los proveedores.
5	Importante para la Entidad • Xyz	Se refiere a consideraciones importantes a tener en cuenta por el órgano encargado de las contrataciones o comité de selección, según corresponda y deben ser eliminadas una vez culminada la elaboración de las bases.

CARACTERÍSTICAS DEL DOCUMENTO:

Las bases estándar deben ser elaboradas en formato WORD, y deben tener las siguientes características:

Nº	Características	Parámetros
1	Márgenes	Superior : 2.5 cm Inferior: 2.5 cm Izquierda: 2.5 cm Derecha: 2.5 cm
2	Fuente	Arial
3	Estilo de Fuente	Normal: Para el contenido en general Cursiva: Para el encabezado y pie de página Para las Consideraciones importantes (Ítem 3 del cuadro anterior)
4	Color de Fuente	Automático: Para el contenido en general Azul : Para las Consideraciones importantes (Ítem 3 del cuadro anterior)
5	Tamaño de Letra	16 : Para las dos primeras hojas de las Secciones General y Específica 11 : Para el nombre de los Capítulos. 10 : Para el cuerpo del documento en general 9 : Para el encabezado y pie de página Para el contenido de los cuadros, pudiendo variar, según la necesidad 8 : Para las Notas al pie
6	Alineación	Justificada: Para el contenido en general y notas al pie. Centrada : Para la primera página, los títulos de las Secciones y nombres de los Capítulos)
7	Interlineado	Sencillo
8	Espaciado	Anterior : 0 Posterior : 0
9	Subrayado	Para los nombres de las Secciones y para resaltar o hacer hincapié en algún concepto

INSTRUCCIONES DE USO:

- Una vez registrada la información solicitada dentro de los corchetes sombreados en gris, el texto deberá quedar en letra tamaño 10, con estilo normal, sin formato de negrita y sin sombrear.
- La nota **IMPORTANTE** no puede ser modificada ni eliminada en la Sección General. En el caso de la Sección Específica debe seguirse la instrucción que se indica en dicha nota.

Elaboradas en enero de 2019
Modificadas en marzo, junio y diciembre de 2019, julio 2020, julio y diciembre 2021, junio y octubre de 2022

**BASES ESTÁNDAR DE ADJUDICACIÓN SIMPLIFICADA
PARA LA CONTRATACIÓN DE SERVICIOS EN GENERAL**

**ADJUDICACIÓN SIMPLIFICADA N° 24-2023-ESSALUD-RAPI
PRIMERA CONVOCATORIA**

**CONTRATACIÓN DE SERVICIO DE
“MANTENIMIENTO DE CUNETAS DE CONCRETO, CANALETAS
MONTANTES DE EVACUACIÓN PLUVIAL PARA EL H.I. SULLANA
DE LA RED ASISTENCIAL PIURA”**



DEBER DE COLABORACIÓN

La Entidad y todo proveedor que se someta a las presentes Bases, sea como participante, postor y/o contratista, deben conducir su actuación conforme a los principios previstos en la Ley de Contrataciones del Estado.

En este contexto, se encuentran obligados a prestar su colaboración al OSCE y a la Secretaría Técnica de la Comisión de Defensa de la Libre Competencia del INDECOPI, en todo momento según corresponda a sus competencias, a fin de comunicar presuntos casos de fraude, colusión y corrupción por parte de los funcionarios y servidores de la Entidad, así como los proveedores y demás actores que participan en el proceso de contratación.

De igual forma, deben poner en conocimiento del OSCE y a la Secretaría Técnica de la Comisión de Defensa de la Libre Competencia del INDECOPI los indicios de conductas anticompetitivas que se presenten durante el proceso de contratación, en los términos del Decreto Legislativo N° 1034, "Ley de Represión de Conductas Anticompetitivas", o norma que la sustituya, así como las demás normas de la materia.

La Entidad y todo proveedor que se someta a las presentes Bases, sea como participante, postor y/o contratista del proceso de contratación deben permitir al OSCE o a la Secretaría Técnica de la Comisión de Defensa de la Libre Competencia del INDECOPI el acceso a la información referida a las contrataciones del Estado que sea requerida, prestar testimonio o absolución de posiciones que se requieran, entre otras formas de colaboración.

SECCIÓN GENERAL

DISPOSICIONES COMUNES DEL PROCEDIMIENTO DE SELECCIÓN

(ESTA SECCIÓN NO DEBE SER MODIFICADA EN NINGÚN EXTREMO, BAJO SANCIÓN DE NULIDAD)



CAPÍTULO I ETAPAS DEL PROCEDIMIENTO DE SELECCIÓN

1.1. REFERENCIAS

Cuando en el presente documento se mencione la palabra Ley, se entiende que se está haciendo referencia a la Ley N° 30225, Ley de Contrataciones del Estado, y cuando se mencione la palabra Reglamento, se entiende que se está haciendo referencia al Reglamento de la Ley de Contrataciones del Estado aprobado por Decreto Supremo N° 344-2018-EF.

Las referidas normas incluyen sus respectivas modificaciones, de ser el caso.

1.2. CONVOCATORIA

Se realiza a través de su publicación en el SEACE de conformidad con lo señalado en el artículo 54 del Reglamento, en la fecha señalada en el calendario del procedimiento de selección, debiendo adjuntar las bases y resumen ejecutivo.

1.3. REGISTRO DE PARTICIPANTES

El registro de participantes se realiza conforme al artículo 55 del Reglamento. En el caso de un consorcio, basta que se registre uno (1) de sus integrantes.

Importante

- *Para registrarse como participante en un procedimiento de selección convocado por las Entidades del Estado Peruano, es necesario que los proveedores cuenten con inscripción vigente y estar habilitados ante el Registro Nacional de Proveedores (RNP) que administra el Organismo Supervisor de las Contrataciones del Estado (OSCE). Para obtener mayor información, se puede ingresar a la siguiente dirección electrónica: www.rnp.gob.pe.*
- *Los proveedores que deseen registrar su participación deben ingresar al SEACE utilizando su Certificado SEACE (usuario y contraseña). Asimismo, deben observar las instrucciones señaladas en el documento de orientación "Guía para el registro de participantes electrónico" publicado en <https://www2.seace.gob.pe/>.*
- *En caso los proveedores no cuenten con inscripción vigente en el RNP y/o se encuentren inhabilitados o suspendidos para ser participantes, postores y/o contratistas, el SEACE restringirá su registro, quedando a potestad de estos intentar nuevamente registrar su participación en el procedimiento de selección en cualquier otro momento, dentro del plazo establecido para dicha etapa, siempre que haya obtenido la vigencia de su inscripción o quedado sin efecto la sanción que le impuso el Tribunal de Contrataciones del Estado.*

1.4. FORMULACIÓN DE CONSULTAS Y OBSERVACIONES A LAS BASES

La formulación de consultas y observaciones a las bases se efectúa de conformidad con lo establecido en los numerales 72.1 y 72.2 del artículo 72 del Reglamento, así como el literal a) del artículo 89 del Reglamento.

Importante

No pueden formularse consultas ni observaciones respecto del contenido de una ficha de homologación aprobada. Las consultas y observaciones que se formulen sobre el particular, se tienen como no presentadas.

19

1.5. ABSOLUCIÓN DE CONSULTAS, OBSERVACIONES E INTEGRACIÓN DE BASES

La absolución de consultas, observaciones e integración de las bases se realizan conforme a las disposiciones previstas en el numeral 72.4 del artículo 72 del Reglamento y el literal a) del artículo 89 del Reglamento.

Importante

- *No se absolverán consultas y observaciones a las bases que se presenten en forma física.*
- *Cuando exista divergencia entre lo indicado en el pliego de absolución de consultas y observaciones y la integración de bases, prevalece lo absuelto en el referido pliego: sin perjuicio, del deslinde de responsabilidades correspondiente.*

1.6. FORMA DE PRESENTACIÓN DE OFERTAS

Las ofertas se presentan conforme lo establecido en el artículo 59 y en el artículo 90 del Reglamento.

Las declaraciones juradas, formatos o formularios previstos en las bases que conforman la oferta deben estar debidamente firmados por el postor (firma manuscrita o digital, según la Ley N° 27269, Ley de Firmas y Certificados Digitales¹). Los demás documentos deben ser visados por el postor. En el caso de persona jurídica, por su representante legal, apoderado o mandatario designado para dicho fin y, en el caso de persona natural, por este o su apoderado. No se acepta el pegado de la imagen de una firma o visto. Las ofertas se presentan foliadas.

Importante

- *Los formularios electrónicos que se encuentran en el SEACE y que los proveedores deben llenar para presentar sus ofertas, tienen carácter de declaración jurada.*
- *En caso la información contenida en los documentos escaneados que conforman la oferta no coincida con lo declarado a través del SEACE, prevalece la información declarada en los documentos escaneados.*
- *No se tomarán en cuenta las ofertas que se presenten en físico a la Entidad.*

1.7. PRESENTACIÓN Y APERTURA DE OFERTAS

El participante presentará su oferta de manera electrónica a través del SEACE, desde las 00:01 horas hasta las 23:59 horas del día establecido para el efecto en el cronograma del procedimiento; adjuntando el archivo digitalizado que contenga los documentos que conforman la oferta de acuerdo a lo requerido en las bases.

El participante debe verificar antes de su envío, bajo su responsabilidad, que el archivo pueda ser descargado y su contenido sea legible.

Importante

Los integrantes de un consorcio no pueden presentar ofertas individuales ni conformar más de un consorcio en un procedimiento de selección, o en un determinado ítem cuando se trate de procedimientos de selección según relación de ítems.

¹ Para mayor información sobre la normativa de firmas y certificados digitales ingresar a: <https://www.indecopi.gob.pe/web/firmas-digitales/firmar-y-certificados-digitales>

En la apertura electrónica de la oferta, el órgano encargado de las contrataciones o el comité de selección, según corresponda, verifica la presentación de lo exigido en la sección específica de las bases de conformidad con el numeral 73.2 del artículo 73 del Reglamento y determina si las ofertas responden a las características y/o requisitos y condiciones de los Términos de Referencia, detallados en la sección específica de las bases. De no cumplir con lo requerido, la oferta se considera no admitida.

1.8. EVALUACIÓN DE LAS OFERTAS

La evaluación de las ofertas se realiza conforme a lo establecido en el numeral 74.1 y el literal a) del numeral 74.2 del artículo 74 del Reglamento.

En el supuesto de que dos (2) o más ofertas empaten, la determinación del orden de prelación de las ofertas empatadas se efectúa siguiendo estrictamente el orden establecido en el numeral 91.1 del artículo 91 del Reglamento.

El desempate mediante sorteo se realiza de manera electrónica a través del SEACE.

Importante

En el caso de contratación de servicios en general que se presten fuera de la provincia de Lima y Callao, cuyo valor estimado no supere los doscientos mil Soles (S/ 200,000.00), a solicitud del postor se asigna una bonificación equivalente al diez por ciento (10%) sobre el puntaje total obtenido por los postores con domicilio en la provincia donde prestará el servicio, o en las provincias colindantes, sean o no pertenecientes al mismo departamento o región. El domicilio es el consignado en la constancia de inscripción ante el RNP². Lo mismo aplica en el caso de procedimientos de selección por relación de ítems, cuando algún ítem no supera el monto señalado anteriormente.

1.9. CALIFICACIÓN DE OFERTAS

La calificación de las ofertas se realiza conforme a lo establecido en los numerales 75.1 y 75.2 del artículo 75 del Reglamento.

1.10. SUBSANACIÓN DE LAS OFERTAS

La subsanación de las ofertas se sujeta a lo establecido en el artículo 60 del Reglamento. El plazo que se otorgue para la subsanación no puede ser inferior a un (1) día hábil

La solicitud de subsanación se realiza de manera electrónica a través del SEACE y será remitida al correo electrónico consignado por el postor al momento de realizar su inscripción en el RNP, siendo su responsabilidad el permanente seguimiento de las notificaciones a dicho correo. La notificación de la solicitud se entiende efectuada el día de su envío al correo electrónico.

La presentación de las subsanaciones se realiza a través del SEACE. No se tomará en cuenta la subsanación que se presente en físico a la Entidad.

1.11. RECHAZO DE LAS OFERTAS

Previo al otorgamiento de la buena pro, el órgano encargado de las contrataciones o el comité de selección, según corresponda, revisa las ofertas económicas que cumplen los requisitos de calificación, de conformidad con lo establecido para el rechazo de ofertas, previsto en el artículo 68 del Reglamento, de ser el caso.

² La constancia de inscripción electrónica se visualizará en el portal web del Registro Nacional de Proveedores: www.rnp.gob.pe

De rechazarse alguna de las ofertas calificadas, el órgano encargado de las contrataciones o el comité de selección, según corresponda, revisa el cumplimiento de los requisitos de calificación de los postores que siguen en el orden de prelación, en caso las hubiere.

1.12. OTORGAMIENTO DE LA BUENA PRO

Definida la oferta ganadora, el órgano encargado de las contrataciones o el comité de selección, según corresponda, otorga la buena pro mediante su publicación en el SEACE, incluyendo el cuadro comparativo y las actas debidamente motivadas de los resultados de la admisión, no admisión, evaluación, calificación, descalificación, rechazo y el otorgamiento de la buena pro.

1.13. CONSENTIMIENTO DE LA BUENA PRO

Cuando se hayan presentado dos (2) o más ofertas, el consentimiento de la buena pro se produce a los cinco (5) días hábiles siguientes de la notificación de su otorgamiento, sin que los postores hayan ejercido el derecho de interponer el recurso de apelación.

En caso que se haya presentado una sola oferta, el consentimiento de la buena pro se produce el mismo día de la notificación de su otorgamiento.

El consentimiento del otorgamiento de la buena pro se publica en el SEACE al día hábil siguiente de producido.

Importante

Una vez consentido el otorgamiento de la buena pro, el órgano encargado de las contrataciones o el órgano de la Entidad al que se haya asignado tal función realiza la verificación de la oferta presentada por el postor ganador de la buena pro conforme lo establecido en el numeral 64.6 del artículo 64 del Reglamento.

14

CAPÍTULO II SOLUCIÓN DE CONTROVERSIAS DURANTE EL PROCEDIMIENTO DE SELECCIÓN

2.1. RECURSO DE APELACIÓN

A través del recurso de apelación se pueden impugnar los actos dictados durante el desarrollo del procedimiento de selección hasta antes del perfeccionamiento del contrato.

El recurso de apelación se presenta ante la Entidad convocante, y es conocido y resuelto por su Titular, cuando el valor estimado sea igual o menor a cincuenta (50) UIT. Cuando el valor estimado sea mayor a dicho monto, el recurso de apelación se presenta ante y es resuelto por el Tribunal de Contrataciones del Estado.

En los procedimientos de selección según relación de ítems, el valor estimado total del procedimiento determina ante quién se presenta el recurso de apelación.

Los actos que declaren la nulidad de oficio, la cancelación del procedimiento de selección y otros actos emitidos por el Titular de la Entidad que afecten la continuidad de este, se impugnan ante el Tribunal de Contrataciones del Estado.

Importante

- Una vez otorgada la buena pro, el órgano encargado de las contrataciones o el comité de selección, según corresponda, está en la obligación de permitir el acceso de los participantes y postores al expediente de contratación, salvo la información calificada como secreta, confidencial o reservada por la normativa de la materia, a más tardar dentro del día siguiente de haberse solicitado por escrito.

Luego de otorgada la buena pro no se da a conocer las ofertas cuyos requisitos de calificación no fueron analizados y revisados por el órgano encargado de las contrataciones o el comité de selección, según corresponda.

- A efectos de recoger la información de su interés, los postores pueden valerse de distintos medios, tales como: (i) la lectura y/o toma de apuntes, (ii) la captura y almacenamiento de imágenes, e incluso (iii) pueden solicitar copia de la documentación obrante en el expediente, siendo que, en este último caso, la Entidad deberá entregar dicha documentación en el menor tiempo posible, previo pago por tal concepto.
- El recurso de apelación se presenta ante la Mesa de Partes del Tribunal o ante las oficinas desconcentradas del OSCE, o en la Unidad de Trámite Documentario de la Entidad, según corresponda.

2.2. PLAZOS DE INTERPOSICIÓN DEL RECURSO DE APELACIÓN

La apelación contra el otorgamiento de la buena pro o contra los actos dictados con anterioridad a ella se interpone dentro de los cinco (5) días hábiles siguientes de haberse notificado el otorgamiento de la buena pro.

La apelación contra los actos dictados con posterioridad al otorgamiento de la buena pro, contra la declaración de nulidad, cancelación y declaratoria de desierto del procedimiento, se interpone dentro de los cinco (5) días hábiles siguientes de haberse tomado conocimiento del acto que se desea impugnar.

CAPÍTULO III DEL CONTRATO

3.1. PERFECCIONAMIENTO DEL CONTRATO

Los plazos y el procedimiento para perfeccionar el contrato se realiza conforme a lo indicado en el artículo 141 del Reglamento.

El contrato se perfecciona con la suscripción del documento que lo contiene, salvo en los contratos cuyo monto del valor estimado no supere los doscientos mil Soles (S/ 200,000.00), en los que se puede perfeccionar con la recepción de la orden de servicios, conforme a lo previsto en la sección específica de las bases.

En el caso de procedimientos de selección por relación de ítems, se puede perfeccionar el contrato con la suscripción del documento o con la recepción de una orden de servicios, cuando el valor estimado del ítem corresponda al parámetro establecido en el párrafo anterior.

Importante

El órgano encargado de las contrataciones o el comité de selección, según corresponda, debe consignar en la sección específica de las bases la forma en que se perfeccionará el contrato, sea con la suscripción del contrato o la recepción de la orden de servicios. En caso la Entidad perfeccione el contrato con la recepción de la orden de servicios no debe incluir la proforma del contrato establecida en el Capítulo V de la sección específica de las bases.

Para perfeccionar el contrato, el postor ganador de la buena pro debe presentar los documentos señalados en el artículo 139 del Reglamento y los previstos en la sección específica de las bases.

3.2. GARANTÍAS

Las garantías que deben otorgar los postores y/o contratistas, según corresponda, son las de fiel cumplimiento del contrato y por los adelantos.

3.2.1. GARANTÍA DE FIEL CUMPLIMIENTO

Como requisito indispensable para perfeccionar el contrato, el postor ganador debe entregar a la Entidad la garantía de fiel cumplimiento del mismo por una suma equivalente al diez por ciento (10%) del monto del contrato original. Esta se mantiene vigente hasta la conformidad de la recepción de la prestación a cargo del contratista.

3.2.2. GARANTÍA DE FIEL CUMPLIMIENTO POR PRESTACIONES ACCESORIAS

En las contrataciones que conllevan la ejecución de prestaciones accesorias, tales como mantenimiento, reparación o actividades afines, se otorga una garantía adicional por una suma equivalente al diez por ciento (10%) del monto del contrato de la prestación accesoria, la misma que debe ser renovada periódicamente hasta el cumplimiento total de las obligaciones garantizadas.

Importante

11

1

- En los contratos cuyos montos sean iguales o menores a doscientos mil Soles (S/ 200,000.00), no corresponde presentar garantía de fiel cumplimiento de contrato ni garantía de fiel cumplimiento por prestaciones accesorias. Dicha excepción también aplica a los contratos derivados de procedimientos de selección por relación de ítems, cuando el monto del ítem adjudicado o la sumatoria de los montos de los ítems adjudicados no superen el monto señalado anteriormente, conforme a lo dispuesto en el literal a) del artículo 152 del Reglamento.
- En los contratos periódicos de prestación de servicios en general que celebren las Entidades con las micro y pequeñas empresas, estas últimas pueden otorgar como garantía de fiel cumplimiento el diez por ciento (10%) del monto del contrato, porcentaje que es retenido por la Entidad durante la primera mitad del número total de pagos a realizarse, de forma prorrateada en cada pago, con cargo a ser devuelto a la finalización del mismo, conforme lo establecen los numerales 149.4 y 149.5 del artículo 149 del Reglamento y el numeral 151.2 del artículo 151 del Reglamento.

3.2.3. GARANTÍA POR ADELANTO

En caso se haya previsto en la sección específica de las bases la entrega de adelantos, el contratista debe presentar una garantía emitida por idéntico monto conforme a lo estipulado en el artículo 153 del Reglamento.

3.3. REQUISITOS DE LAS GARANTÍAS

Las garantías que se presenten deben ser incondicionales, solidarias, irrevocables y de realización automática en el país, al solo requerimiento de la Entidad. Asimismo, deben ser emitidas por empresas que se encuentren bajo la supervisión directa de la Superintendencia de Banca, Seguros y Administradoras Privadas de Fondos de Pensiones y que cuenten con clasificación de riesgo B o superior. Asimismo, deben estar autorizadas para emitir garantías; o estar consideradas en la última lista de bancos extranjeros de primera categoría que periódicamente publica el Banco Central de Reserva del Perú.

Importante

Corresponde a la Entidad verificar que las garantías presentadas por el postor ganador de la buena pro y/o contratista cumplan con los requisitos y condiciones necesarios para su aceptación y eventual ejecución, sin perjuicio de la determinación de las responsabilidades funcionales que correspondan.

Advertencia

Los funcionarios de las Entidades no deben aceptar garantías emitidas bajo condiciones distintas a las establecidas en el presente numeral, debiendo tener en cuenta lo siguiente:

1. La clasificadora de riesgo que asigna la clasificación a la empresa que emite la garantía debe encontrarse listada en el portal web de la SBS (<http://www.sbs.gob.pe/sistema-financiero/clasificadoras-de-riesgo>).
2. Se debe identificar en la página web de la clasificadora de riesgo respectiva, cuál es la clasificación vigente de la empresa que emite la garantía, considerando la vigencia a la fecha de emisión de la garantía.
3. Para fines de lo establecido en el artículo 148 del Reglamento, la clasificación de riesgo B, incluye las clasificaciones B+ y B.
4. Si la empresa que otorga la garantía cuenta con más de una clasificación de riesgo emitida por distintas empresas listadas en el portal web de la SBS, bastará que en una de ellas cumpla con la clasificación mínima establecida en el Reglamento.

En caso exista alguna duda sobre la clasificación de riesgo asignada a la empresa emisora de la garantía, se deberá consultar a la clasificadora de riesgos respectiva.

De otro lado, además de cumplir con el requisito referido a la clasificación de riesgo, a efectos de verificar si la empresa emisora se encuentra autorizada por la SBS para emitir garantías, debe revisarse el portal web de dicha Entidad (<http://www.sbs.gob.pe/sistema-financiero/releccion-de-empresas-que-se-encuentran-autorizadas-a-emitiir-cartas-fianza>).

Los funcionarios competentes deben verificar la autenticidad de la garantía a través de los mecanismos establecidos (consulta web, teléfono u otros) por la empresa emisora.

3.4. EJECUCIÓN DE GARANTÍAS

La Entidad puede solicitar la ejecución de las garantías conforme a los supuestos contemplados en el artículo 155 del Reglamento.

3.5. ADELANTOS

La Entidad puede entregar adelantos directos al contratista, los que en ningún caso exceden en conjunto del treinta por ciento (30%) del monto del contrato original, siempre que ello haya sido previsto en la sección específica de las bases.

3.6. PENALIDADES

3.6.1. PENALIDAD POR MORA EN LA EJECUCIÓN DE LA PRESTACIÓN

En caso de retraso injustificado del contratista en la ejecución de las prestaciones objeto del contrato, la Entidad le aplica automáticamente una penalidad por mora por cada día de atraso, de conformidad con el artículo 162 del Reglamento.

3.6.2. OTRAS PENALIDADES

La Entidad puede establecer penalidades distintas a la mencionada en el numeral precedente, según lo previsto en el artículo 163 del Reglamento y lo indicado en la sección específica de las bases.

Estos dos tipos de penalidades se calculan en forma independiente y pueden alcanzar cada una un monto máximo equivalente al diez por ciento (10%) del monto del contrato vigente, o de ser el caso, del ítem que debió ejecutarse.

3.7. INCUMPLIMIENTO DEL CONTRATO

Las causales para la resolución del contrato, serán aplicadas de conformidad con el artículo 36 de la Ley y 164 del Reglamento.

3.8. PAGOS

El pago se realiza después de ejecutada la respectiva prestación, pudiendo contemplarse pagos a cuenta, según la forma establecida en la sección específica de las bases o en el contrato.

La Entidad paga las contraprestaciones pactadas a favor del contratista dentro de los diez (10) días calendario siguientes de otorgada la conformidad de los servicios, siempre que se verifiquen las condiciones establecidas en el contrato para ello, bajo responsabilidad del funcionario competente.

La conformidad se emite en un plazo máximo de siete (7) días de producida la recepción salvo que se requiera efectuar pruebas que permitan verificar el cumplimiento de la obligación, en cuyo caso la conformidad se emite en un plazo máximo de quince (15) días, bajo responsabilidad del funcionario que debe emitir la conformidad.

En el caso que se haya suscrito contrato con un consorcio, el pago se realizará de acuerdo a lo que se indique en el contrato de consorcio.

Advertencia

En caso de retraso en los pagos a cuenta o pago final por parte de la Entidad, salvo que se deba a caso fortuito o fuerza mayor, esta reconoce al contratista los intereses legales correspondientes, de conformidad con el artículo 39 de la Ley y 171 del Reglamento, debiendo repetir contra los responsables de la demora injustificada.

3.9. DISPOSICIONES FINALES

Todos los demás aspectos del presente procedimiento no contemplados en las bases se regirán supletoriamente por la Ley y su Reglamento, así como por las disposiciones legales vigentes.



SECCIÓN ESPECÍFICA

CONDICIONES ESPECIALES DEL PROCEDIMIENTO DE SELECCIÓN

(EN ESTA SECCIÓN LA ENTIDAD DEBERÁ COMPLETAR LA INFORMACIÓN EXIGIDA, DE ACUERDO A LAS INSTRUCCIONES INDICADAS)

✓

14

5

CAPÍTULO I GENERALIDADES

1.1. ENTIDAD CONVOCANTE

Nombre : Seguro Social de Salud (EsSalud) – Red Asistencial Piura
RUC N° : 20131257750
Domicilio legal : Av. Independencia S/N - Urbanización Miraflores-Castilla-Piura
Teléfono: : 073-287970 – Anexo N° 2050
Correo electrónico: : eddy.hernandez@essalud.gob.pe

1.2. OBJETO DE LA CONVOCATORIA

El presente procedimiento de selección tiene por objeto la contratación del servicio de "MANTENIMIENTO DE CUNETAS DE CONCRETO, CANALETAS MONTANTES DE EVACUACION PLUVIAL PARA EL H. I SULLANA DE LA RED ASISTENCIAL PIURA".

1.3. EXPEDIENTE DE CONTRATACIÓN

El expediente de contratación fue aprobado mediante RESOLUCION N°742-OA-GR-RAPI-ESSALUD 2023 el 29 de noviembre del 2023.

1.4. FUENTE DE FINANCIAMIENTO

RECURSOS DIRECTAMENTE RECAUDADOS

1.5. SISTEMA DE CONTRATACIÓN

El presente procedimiento se rige por el sistema a SUMA ALZADA, de acuerdo con lo establecido en el expediente de contratación respectivo.

1.6. DISTRIBUCIÓN DE LA BUENA PRO

NO APLICA

1.7. ALCANCES DEL REQUERIMIENTO

El alcance de la prestación está definido en el Capítulo III de la presente sección de las bases.

1.8. PLAZO DE PRESTACIÓN DEL SERVICIO

Los servicios materia de la presente convocatoria se prestarán en el plazo de 45 (CUARENTICINCO) en concordancia con lo establecido en el expediente de contratación.

1.9. COSTO DE REPRODUCCIÓN Y ENTREGA DE BASES

Los participantes registrados tienen el derecho de recabar un ejemplar de las bases, para cuyo efecto deben cancelar S/ 7.10 (Siete con 10/100 Soles) en la Unidad de Tesorería y Presupuesto de la Red Asistencial de ESSALUD – Piura, sito en la Av. Independencia S/N de la Urbanización Miraflores-Distrito Castilla-Provincia, Departamento Piura, en el horario de 8.30 A.M a 3.45 P.M, debiendo ser recabadas en la División de Adquisiciones de la Red Asistencial de ESSALUD Piura, en la misma dirección señalada en el presente párrafo.

1.10. BASE LEGAL

- Ley N° 31638, Ley de Presupuesto del Sector Publico para el Año Fiscal 2023.
- Ley N° 31639, Ley de Equilibrio Financiero del Presupuesto del Sector Publico del Año Fiscal 2023.
- Ley N° 26842, Ley General de Salud.
- Ley N° 26790, Ley de Modernización de la Seguridad Social.
- Ley N° 27056, Ley de Creación del Seguro Social de Salud.
- Ley N° 28006, Ley que Garantiza la Integridad de los Fondos y Reservas de la Seguridad Social y Restituye la Autonomía Administrativa, Económica, Financiera y Presupuestal de ESSALUD.
- Decreto Legislativo N° 295, Código Civil.
- Ley N° 23407, Ley General de Industrias
- Decreto Supremo N° 010-89-ICTI/IND, Reglamento de la Ley General de Industrias
- Decreto Supremo N° 002-99-TR, Reglamento de la Ley N° 27056
- Decreto Supremo N° 002-2004-TR que modifica el Reglamento de la Ley de Creación del Seguro Social – ESSALUD
- Decreto Supremo N° 010-2010-TR que aprueban el Texto Único de Procedimientos Administrativos del Seguro Social de Salud – ESSALUD
- Decreto Supremo N° 007-2008-TR, Ley de Promoción de la Competitividad, Formalización y Desarrollo de la Micro y Pequeña Empresa y del Acceso al Empleo Decente, Ley MYPE
- Decreto Supremo N° 008-2008-TR, Reglamento de la Ley de Promoción de la Competitividad, Formalización y Desarrollo de la Micro y Pequeña Empresa y del Acceso al Empleo Decente, Reglamento de la Ley MYPE
- Directiva N° 003-PE-Essalud-2003, Norma de Gestión y Proceso Presupuestario del Seguro Social de Salud-ESSALUD, aprobada mediante Resolución de Presidencia Ejecutiva N° 981-PE-Essalud-2003
- Decreto Supremo N° 009-2009-SA, que modifica el Artículo 50 del Reglamento de la Ley 26842, Ley General de Salud
- Directiva N° 001-2001-FONAFE, Directiva de Gestión de las Entidades bajo el Ámbito del Fondo Nacional de Financiamiento de la Actividad Empresarial del Estado – FONAFE
- Directiva de Gestión y Proceso Presupuestario de las Empresas bajo el Ámbito del Fondo Nacional de Financiamiento de la Actividad Empresarial del Estado – FONAFE, aprobada mediante Acuerdo de Directorio N° 003-2005-/018-FONAFE y sus modificatorias.
- Ley N° 30225, Ley de Contrataciones del Estado
- D.L N° 1444 que modifica la Ley N° 30225 Ley de Contrataciones del Estado
- D.S N° 344-2018-EF, Reglamento de la Ley de Contrataciones del Estado
- D.S N° 234-2022-EF, que modifica Artículos del D.S N° 344-2018-EF, Reglamento de la Ley de Contrataciones del Estado
- Resolución Ministerial N°448-2020-MINSA, que aprueba el documento técnico "Lineamientos para la Vigilancia, Prevención y Control de la Salud de los Trabajadores con Riesgos de Exposición al COVID-19"

Las referidas normas incluyen sus respectivas modificaciones, de ser el caso.



CAPÍTULO II DEL PROCEDIMIENTO DE SELECCIÓN

2.1. CALENDARIO DEL PROCEDIMIENTO DE SELECCIÓN

Según el cronograma de la ficha de selección de la convocatoria publicada en el SEACE.

Importante

De conformidad con la vigesimosegunda Disposición Complementaria Final del Reglamento, en caso la Entidad (Ministerios y sus organismos públicos, programas o proyectos adscritos) haya difundido el requerimiento a través del SEACE siguiendo el procedimiento establecido en dicha disposición, no procede formular consultas u observaciones al requerimiento.

2.2. CONTENIDO DE LAS OFERTAS

La oferta contendrá, además de un índice de documentos³, la siguiente documentación:

2.2.1. Documentación de presentación obligatoria

2.2.1.1. Documentos para la admisión de la oferta

- a) Declaración jurada de datos del postor. (Anexo N° 1)
- b) Documento que acredite la representación de quien suscribe la oferta.

En caso de persona jurídica, copia del certificado de vigencia de poder del representante legal, apoderado o mandatario designado para tal efecto.

En caso de persona natural, copia del documento nacional de identidad o documento análogo, o del certificado de vigencia de poder otorgado por persona natural, del apoderado o mandatario, según corresponda.

En el caso de consorcios, este documento debe ser presentado por cada uno de los integrantes del consorcio que suscriba la promesa de consorcio, según corresponda.

Advertencia

De acuerdo con el artículo 4 del Decreto Legislativo N° 1246, las Entidades están prohibidas de exigir a los administrados o usuarios la información que puedan obtener directamente mediante la interoperabilidad a que se refieren los artículos 2 y 3 de dicho Decreto Legislativo. En esa medida, si la Entidad es usuaria de la Plataforma de Interoperabilidad del Estado – PIDE⁴ y siempre que el servicio web se encuentre activo en el Catálogo de Servicios de dicha plataforma, no corresponderá exigir el certificado de vigencia de poder y/o documento nacional de identidad.

- c) Declaración jurada de acuerdo con el literal b) del artículo 52 del Reglamento (Anexo N°2)
- d) Declaración jurada de cumplimiento de los Términos de Referencia contenidos en el numeral 3.1 del Capítulo III de la presente sección. (Anexo N° 3)

³ La omisión del índice no determina la no admisión de la oferta.

⁴ Para mayor información de las Entidades usuarias y del Catálogo de Servicios de la Plataforma de Interoperabilidad del Estado – PIDE ingresar al siguiente enlace <https://www.gobiernodigital.gob.pe/interoperabilidad/>

Importante para la Entidad

En caso se determine que adicionalmente a la declaración jurada de cumplimiento de los Términos de Referencia, el postor deba presentar algún otro documento para acreditar algún componente de los Términos de Referencia consignar el siguiente literal:

- e) [DOCUMENTACIÓN QUE SERVIRÁ PARA ACREDITAR EL CUMPLIMIENTO DE ALGÚN COMPONENTE DE LOS TÉRMINOS DE REFERENCIA QUE LA ENTIDAD CONSIDERE PERTINENTE].

La Entidad debe precisar con claridad qué componente de los términos de referencia serán acreditados. En este literal no debe exigirse ningún documento vinculado a los requisitos de calificación del postor, tales como: i) capacidad legal, ii) capacidad técnica y profesional: equipamiento e infraestructura estratégica, calificaciones y experiencia del personal clave y iii) experiencia del postor. Tampoco se puede incluir documentos referidos a cualquier tipo de equipamiento, infraestructura, calificaciones y experiencia del personal en general.

Además, no debe requerirse declaraciones juradas adicionales cuyo alcance se encuentre comprendido en la Declaración Jurada de Cumplimiento de los Términos de Referencia y que, por ende, no aporten información adicional a dicho documento.

Incorporar a las bases o eliminar, según corresponda.

- f) Declaración jurada de plazo de prestación del servicio. (Anexo N° 4)⁵
- g) Promesa de consorcio con firmas legalizadas, de ser el caso, en la que se consigne los integrantes, el representante común, el domicilio común y las obligaciones a las que se compromete cada uno de los integrantes del consorcio así como el porcentaje equivalente a dichas obligaciones. (Anexo N° 5)
- h) El precio de la oferta en SOLES. Adjuntar obligatoriamente el Anexo N° 6.

El precio total de la oferta y los subtotales que lo componen son expresados con dos (2) decimales. Los precios unitarios pueden ser expresados con más de dos (2) decimales.

Importante

- El órgano encargado de las contrataciones o el comité de selección, según corresponda, verifica la presentación de los documentos requeridos. De no cumplir con lo requerido, la oferta se considera no admitida.
- En caso de requerir estructura de costos o análisis de precios, esta se presenta para el perfeccionamiento del contrato.

2.2.1.2. Documentos para acreditar los requisitos de calificación

Incorporar en la oferta los documentos que acreditan los “**Requisitos de Calificación**” que se detallan en el numeral 3.2 del Capítulo III de la presente sección de las bases.

2.2.2. Documentación de presentación facultativa:

- a) En el caso de microempresas y pequeñas empresas integradas por personas con discapacidad, o en el caso de consorcios conformados en su totalidad por estas empresas, deben presentar la constancia o certificado con el cual acredite su inscripción en el Registro de Empresas Promocionales para Personas con Discapacidad⁶.

⁵ En caso de considerar como factor de evaluación la mejora del plazo de prestación del servicio, el plazo ofertado en dicho anexo servirá también para acreditar este factor.

⁶ Dicho documento se tendrá en consideración en caso de empate, conforme a lo previsto en el artículo 91 del Reglamento.

- b) Solicitud de bonificación por tener la condición de micro y pequeña empresa. (Anexo N° 11)

Importante para la Entidad

- En caso el órgano encargado de las contrataciones o el comité de selección, según corresponda, considere evaluar otros factores además del precio, debe incluir el siguiente literal:
- c) Incorporar en la oferta los documentos que acreditan los **"Factores de Evaluación"** establecidos en el Capítulo IV de la presente sección de las bases, a efectos de obtener el puntaje previsto en dicho Capítulo para cada factor.
- Si durante la fase de actos preparatorios, las Entidades advierten que es posible la participación de proveedores que gozan del beneficio de la exoneración del IGV prevista en la Ley N° 27037, Ley de Promoción de la Inversión en la Amazonia, consignar el siguiente literal:
- d) Los postores que apliquen el beneficio de la exoneración del IGV previsto en la Ley N° 27037, Ley de Promoción de la Inversión en la Amazonia, deben presentar la Declaración Jurada de cumplimiento de condiciones para la aplicación de la exoneración del IGV (Anexo N° 7).
- En el caso de contratación de servicios en general que se presten fuera de la provincia de Lima y Callao, cuyo valor estimado del procedimiento de selección no supere los doscientos mil Soles (S/ 200,000.00), consignar el siguiente literal:
- e) Los postores con domicilio en la provincia donde se prestará el servicio, o en las provincias colindantes, sean o no pertenecientes al mismo departamento o región, pueden presentar la solicitud de bonificación por servicios prestados fuera de la provincia de Lima y Callao, según Anexo N° 10.

Lo mismo aplica en el caso de procedimientos por relación de ítems cuando el monto del valor estimado de algún ítem no supere dicho monto, en cuyo caso debe consignarse el o los ítems, en los cuales los postores pueden solicitar la referida bonificación, adicionando el siguiente párrafo:

Dicha solicitud se puede presentar en el [CONSIGNAR EL ÍTEM O ÍTEMS, SEGÚN CORRESPONDA, EN LOS QUE SE PUEDE SOLICITAR LA BONIFICACIÓN].

Incorporar a las bases o eliminar, según corresponda

Advertencia

El órgano encargado de las contrataciones o el comité de selección, según corresponda, no podrá exigir al postor la presentación de documentos que no hayan sido indicados en los acápites "Documentos para la admisión de la oferta", "Requisitos de calificación" y "Factores de evaluación".

2.3. REQUISITOS PARA PERFECCIONAR EL CONTRATO

El postor ganador de la buena pro debe presentar los siguientes documentos para perfeccionar el contrato:

- a) Garantía de fiel cumplimiento del contrato.
- b) Garantía de fiel cumplimiento por prestaciones accesorias, de ser el caso.
- c) Contrato de consorcio con firmas legalizadas ante Notario de cada uno de los integrantes, de ser el caso.
- d) Código de cuenta interbancaria (CCI) o, en el caso de proveedores no domiciliados, el número de su cuenta bancaria y la entidad bancaria en el exterior.

- e) Copia de la vigencia del poder del representante legal de la empresa que acredite que cuenta con facultades para perfeccionar el contrato, cuando corresponda.
- f) Copia de DNI del postor en caso de persona natural, o de su representante legal en caso de persona jurídica.

Advertencia

De acuerdo con el artículo 4 del Decreto Legislativo N° 1246, las Entidades están prohibidas de exigir a los administrados o usuarios la información que puedan obtener directamente mediante la interoperabilidad a que se refieren los artículos 2 y 3 de dicho Decreto Legislativo. En esa medida, si la Entidad es usuaria de la Plataforma de Interoperabilidad del Estado – PIDE⁷ y siempre que el servicio web se encuentre activo en el Catálogo de Servicios de dicha plataforma, no corresponderá exigir los documentos previstos en los literales e) y f).

- g) Domicilio para efectos de la notificación durante la ejecución del contrato.
- h) Autorización de notificación de la decisión de la Entidad sobre la solicitud de ampliación de plazo mediante medios electrónicos de comunicación⁸. (Anexo N° 12).
- i) Detalle de los precios unitarios del precio ofertado⁹.
- j) Estructura de costos¹⁰.
- k) Detalle del precio de la oferta de cada uno de los servicios que conforman el paquete¹¹.

Importante

- En caso que el postor ganador de la buena pro sea un consorcio, las garantías que presente este para el perfeccionamiento del contrato, así como durante la ejecución contractual, de ser el caso, además de cumplir con las condiciones establecidas en el artículo 33 de la Ley y en el artículo 148 del Reglamento, deben consignar expresamente el nombre completo o la denominación o razón social de los integrantes del consorcio, en calidad de garantizados, de lo contrario no podrán ser aceptadas por las Entidades. No se cumple el requisito antes indicado si se consigna únicamente la denominación del consorcio, conforme lo dispuesto en la Directiva Participación de Proveedores en Consorcio en las Contrataciones del Estado¹².
- En los contratos periódicos de prestación de servicios en general que celebren las Entidades con las micro y pequeñas empresas, estas últimas pueden otorgar como garantía de fiel cumplimiento el diez por ciento (10%) del monto del contrato, porcentaje que es retenido por la Entidad durante la primera mitad del número total de pagos a realizarse, de forma prorrateada en cada pago, con cargo a ser devuelto a la finalización del mismo, conforme lo establece el numeral 149.4 del artículo 149 y el numeral 151.2 del artículo 151 del Reglamento. Para dicho efecto los postores deben encontrarse registrados en el REMYPE, consignando en la Declaración Jurada de Datos del Postor (Anexo N° 1) o en la solicitud de retención de la garantía durante el perfeccionamiento del contrato, que tienen la condición de MYPE, lo cual será verificado por la Entidad en el link <http://www2.trabajo.gob.pe/servicios-en-linea-2-2> opción consulta de empresas acreditadas en el REMYPE.
- En los contratos cuyos montos sean iguales o menores a doscientos mil Soles (S/ 200.000.00), no corresponde presentar garantía de fiel cumplimiento de contrato ni garantía de fiel cumplimiento por prestaciones accesorias. Dicha excepción también aplica a los contratos derivados de procedimientos de selección por relación de ítems, cuando el monto del ítem adjudicado o la sumatoria de los montos de los ítems adjudicados no supere el monto señalado anteriormente, conforme a lo dispuesto en el literal a) del artículo 152 del Reglamento.

⁷ Para mayor información de las Entidades usuarias y del Catálogo de Servicios de la Plataforma de Interoperabilidad del Estado – PIDE ingresar al siguiente enlace <https://www.gobiernodigital.gob.pe/interoperabilidad/>

⁸ En tanto se implemente la funcionalidad en el SEACE, de conformidad con la Primera Disposición Complementaria Transitoria del Decreto Supremo N° 234-2022-EF.

⁹ Incluir solo en caso de la contratación bajo el sistema a suma alzada.

¹⁰ Incluir solo cuando resulte necesario para la ejecución contractual, identificar los costos de cada uno de los rubros que comprenden la oferta.

¹¹ Incluir solo en caso de contrataciones por paquete.

Importante para la Entidad

En caso se determine que adicionalmente se puede considerar otro tipo de documentación a ser presentada para el perfeccionamiento del contrato, consignar el siguiente literal:

- 1) [DE ACUERDO AL OBJETO CONTRACTUAL CONVOCADO REQUERIR LA PRESENTACIÓN DE OTROS DOCUMENTOS, SEGÚN CORRESPONDA].

Incorporar a las bases o eliminar, según corresponda.

Importante

- *Corresponde a la Entidad verificar que las garantías presentadas por el postor ganador de la buena pro cumplan con los requisitos y condiciones necesarios para su aceptación y eventual ejecución, sin perjuicio de la determinación de las responsabilidades funcionales que correspondan.*
- *De conformidad con el Reglamento Consular del Perú aprobado mediante Decreto Supremo N° 076-2005-RE para que los documentos públicos y privados extendidos en el exterior tengan validez en el Perú, deben estar legalizados por los funcionarios consulares peruanos y refrendados por el Ministerio de Relaciones Exteriores del Perú, salvo que se trate de documentos públicos emitidos en países que formen parte del Convenio de la Apostilla, en cuyo caso bastará con que estos cuenten con la Apostilla de la Haya¹².*
- *La Entidad no puede exigir documentación o información adicional a la consignada en el presente numeral para el perfeccionamiento del contrato.*

2.4. PERFECCIONAMIENTO DEL CONTRATO

El contrato se perfecciona con la suscripción del documento que lo contiene. Para dicho efecto el postor ganador de la buena pro, dentro del plazo previsto en el artículo 141 del Reglamento, debe presentar la documentación requerida en la División de Adquisiciones de la Red Asistencial de ESSALUD – Piura, sito en la AV. Independencia S/N de la Urbanización Miraflores-Distrito Castilla- Provincia, Departamento Piura, en el horario de 8.30 A.M a 3.45 P.M,

Importante para la Entidad

- *En el caso de procedimientos de selección cuyo monto del valor estimado no supere los doscientos mil Soles (S/ 200,000.00), siempre que se haya optado por perfeccionar el contrato con la recepción de una orden de servicios, debe sustituirse por esta disposición:*

"El contrato se perfecciona con la notificación de la orden de servicios. Para dicho efecto el postor ganador de la buena pro, dentro del plazo previsto en el artículo 141 del Reglamento, debe presentar la documentación requerida en [INDICAR LUGAR Y DIRECCIÓN EXACTA DONDE DEBE DIRIGIRSE EL POSTOR GANADOR]."
- *En el caso de procedimientos de selección por relación de ítems, se puede perfeccionar el contrato con la suscripción del documento o con la recepción de una orden de servicios, cuando el monto del valor estimado del ítem no supere los doscientos mil Soles (S/ 200,000.00).*

Incorporar a las bases o eliminar, según corresponda.

¹² Según lo previsto en la Opinión N° 009-2016/DTN.

2.5. FORMA DE PAGO

La Entidad realizará el pago de la contraprestación pactada a favor del contratista en PAGO UNICO, 100% del monto contractual de la prestación principal, a la culminación de la prestación del servicio.

Para efectos del pago de las contraprestaciones ejecutadas por el contratista, la Entidad debe contar con la siguiente documentación:

- Informe técnico final del servicio de mantenimiento de infraestructura, por parte del Supervisor y de la Unidad de Ingeniería Hospitalaria de la Red Prestacional Piura, en un plazo máximo de tres (03) días hábiles emitiendo la conformidad de la prestación efectuada.
- Acta de conformidad del servicio
- Comprobante de pago.
- Formatos y procedimientos exigibles en el Instructivo que deberá ser brindado por la Entidad.
- Panel fotográfico.

Dicha documentación se debe presentar en la División de Adquisiciones de la Red Asistencial de ESSALUD – Piura, sito en la AV. Independencia S/N de la Urbanización Miraflores-Distrito Castilla-Provincia, Departamento Piura, en el horario de 8.30 A.M a 3.45 P.M

CAPÍTULO III REQUERIMIENTO

3.1. TERMINOS DE REFERENCIA



TERMINOS DE REFERENCIA

"AÑO DE LA UNIDAD, LA PAZ Y EL DESARROLLO"

TÉRMINOS DE REFERENCIA

"SERVICIO DE MANTENIMIENTO DE CUNETAS DE CONCRETO, CANALETAS, MONTANTES DE EVACUACIÓN PLUVIAL EN EL HOSPITAL I SULLANA DE LA RED ASISTENCIAL PIURA – ESSALUD"

1. DENOMINACIÓN DE LA CONTRATACIÓN

"SERVICIO DE MANTENIMIENTO DE CUNETAS DE CONCRETO, CANALETAS, MONTANTES DE EVACUACION PLUVIAL EN EL HOSPITAL I SULLANA DE LA RED ASISTENCIAL PIURA – ESSALUD"

2. FINALIDAD PÚBLICA

Garantizar una Infraestructura segura tanto para el personal asistencial como para los usuarios y pacientes de los múltiples servicios, realizando intervenciones de mantenimiento correctivos en los establecimientos de Salud ante la Ocurrencia del Fenómeno del Niño 2023-2024.
La finalidad del presente servicio es realizar mantenimiento de coberturas, canaletas, montantes de evacuación pluvial del Hospital I - Sullana de la Red Asistencial Piura – EsSalud para darle brindarles un mejor servicio a los pacientes y que haya una mayor seguridad.

3. LUGAR DEL SERVICIO

- Departamento: Piura
- Provincia: Sullana
- Distrito: Sullana
- Lugar: Hospital I Sullana de la Red Asistencial Piura – ESSALUD
- Área: corredores exteriores, pasadizos de cunetas, y canaletas en Tópico de emergencia, Hospitalización y CQ, Programas de Salud y área administrativa, Maternidad, Farmacia consultorios externos 2.



HOSPITAL I SULLANA



4. ANTECEDENTES

Cada ambiente del hospital tiene en sus áreas, equipos, mobiliario o elementos de la infraestructura en cada especialidad, estos elementos tienen un tiempo característico de aprovechamiento y de funcionamiento, el cual deberá ser mejorado, cambiado o en su defecto hacer un mantenimiento acorde a la normativa vigente de cada área, este mantenimiento correctivo se base más en el mal

SERVICIO DE MANTENIMIENTO DE CUNETAS DE CONCRETO, CANALETAS, MONTANTES DE EVACUACIÓN PLUVIAL EN EL HOSPITAL I SULLANA DE LA RED ASISTENCIAL PIURA – ESSALUD



estado de la infraestructura por el uso y el tiempo mismo de cada material por lo tanto se ha propuesto dichos cambios, para brindar un óptimo servicio y mejora en la imagen institucional.

Debido a la presencia de alto grado de humedad en épocas de lluvias, a generado que las cunetas de concreto estén deterioradas, las existentes no tienen la pendiente adecuada para la correcta evacuación de las aguas pluviales, y los pabellones del Hospital I Sullana no presenta canaletas de evacuación pluvial.

Teniendo en consideración el Decreto Supremo N°101-2023-PCM, que aprueba el “Plan Multisectorial ante la ocurrencia del Fenómeno El Niño 2023-2024”, como mecanismo de coordinación y articulación multisectorial de intervenciones entre los Ministerios, sus organismos públicos y las universidades públicas, en el marco de sus competencias, en los distritos en muy alto riesgo ante lluvias intensas y peligros asociados; así como, ante déficit hídrico por el posible Fenómeno El Niño 2023-2024.

A través del Decreto Supremo N° 110-2023-PCM, publicado el 3 de octubre en el Diario Oficial El Peruano, el Ejecutivo prorrogó por 60 días calendario la medida en varios distritos de los departamentos de Amazonas, Ancash, Arequipa, Ayacucho, Cajamarca, Huancavelica, Huánuco, Ica, Junín, La Libertad, Lambayeque, Lima, Moquegua, Pasco, Piura, San Martín, Tarma y Tumbes.

De acuerdo al documento, la ampliación del estado de emergencia empezará a regir desde el 7 de octubre. El fin de la disposición es que el gobierno peruano continúe con la ejecución de medidas y acciones de excepción, inmediatas y necesarias de reducción por el “muy alto riesgo existente”, así como desarrollar la adecuada respuesta y rehabilitación pertinente.

Mediante Resolución de Presidencia Ejecutiva N° 272 – PE – ESSALUD – 2023 Se resuelve APROBAR el “Plan de Contingencia ante lluvias intensas y eventos asociados del Seguro Social de Salud - ESSALUD 2023” que forma parte de la resolución en mención.

Es necesario precisar que el financiamiento se realizara a través de la oficina de defensa nacional ODN, con cargo al Fondo Financiero 002238.

5. OBJETIVOS DE LA CONTRATACIÓN:

5.1 Objetivo General:

Efectuar la contratación de una empresa especializada para ejecutar el “SERVICIO DE MANTENIMIENTO DE CUNETAS DE CONCRETO, CANALETAS, MONTANTES DE EVACUACIÓN PLUVIAL EN EL HOSPITAL I SULLANA DE LA RED ASISTENCIAL PIURA - ESSALUD”, con la finalidad de garantizar la calidad de prestaciones asistenciales y la seguridad de las personas y de la infraestructura física del Hospital I - Sullana y así Reducir los riesgos que afecten la salud y la seguridad ocupacional en los diferentes ambientes del Hospital.

5.2 Objetivos Específicos

- Reducir la vulnerabilidad de las edificaciones del Hospital I Sullana en cuanto a los riesgos de falla de las instalaciones físicas.
- Mejorar el estado de conservación, las condiciones de funcionalidad operación y seguridad de la infraestructura física.
- Mejorar y conservar los elementos arquitectónicos de los ambientes del Hospital I Sullana.





6. ALCANCE Y DESCRIPCIÓN DEL SERVICIO

El proveedor deberá realizar los trabajos siguiendo los lineamientos establecidos en cada uno de los componentes que conforman estos términos de referencia.

En este servicio con el fin de mejorar la calidad de atención a usuarios pacientes y personal de atención se ejecutará el cambio de las cunetas de concreto existen presentan deterioros en el Hospital I Sullana, por ende, los pabellones del establecimiento no cuentan con canaletas, para la intensidad de las precipitaciones pluviales que se ven en el departamento de Piura, la cual ha sido declarado en emergencia por el DECRETO SUPREMO N° 029-2023-PCM.

Las actividades previstas, se ejecutarán según el Formato N° 1A, Anexo N° 2, Anexo N° 2A y Anexo N° 2B, que forman parte del presente documento, determinados por la Sub Gerencia de Mantenimiento de EsSalud.

6.1 DESCRIPCIÓN DEL SERVICIO

El proveedor deberá realizar "SERVICIO DE MANTENIMIENTO DE CUNETAS DE CONCRETO, CANALETAS, MONTANTES DE EVACUACIÓN PLUVIAL EN EL HOSPITAL I SULLANA DE LA RED ASISTENCIAL PIURA - ESSALUD", teniendo en cuenta la ejecución de los siguientes trabajos:

<u>Ítem</u>	<u>Descripción</u>	<u>Unidad de Medida</u>	<u>Cantidad</u>	<u>Plazo máximo de Ejecución</u>
1	"SERVICIO DE MANTENIMIENTO DE CUNETAS DE CONCRETO, CANALETAS, MONTANTES DE EVACUACIÓN PLUVIAL EN EL HOSPITAL I SULLANA DE LA RED ASISTENCIAL PIURA - ESSALUD"	Servicio	1	Cuarenta y cinco (45) días calendario.

6.2 ACTIVIDADES

Dentro del programa de Mantenimiento Correctivo De La Infraestructura del Hospital I Sullana - Essalud Piura de la Red Asistencial Piura; se están considerando la ejecución de actividades a desarrollar las cuales se describen a continuación:



91

91



Item	DESCRIPCION	UND
1.00.00	Actividades Preliminares	
1.01.00	Movilización y desmovilización de equipos y herramientas	GBL
1.02.00	Equipos de protección individual y bioseguridad	GBL
1.03.00	Desmontaje de canaletas y montantes de evacuación pluvial en mal estado	ML
1.04.00	Picado y resane de instalación de bajadas empotradas a vereda, desembocadura a cuneta	M2
1.05.00	Desmontaje de repillas y tapas de concreto	GLB
1.06.00	Remoción de cunetas (472.97ml)	M3
1.07.00	Perfilado y compactación de base para cuneta con material de préstamo E= 0.15M	M2
1.08.00	Eliminación de material de remoción, Inc. Acarreo	M3
2.00.00	Carpintería metálica	
2.01.00	Confección e instalación de canaleta de fierro galvanizado 1/20" inc. Platina y estructura de sujeción	ML
2.02.00	Suministro e instalación de repillas metálicas en cunetas (0.45 m. x 1.20 m)	ML
2.03.00	Suministro e instalación de repillas metálicas en cunetas (0.35 m. x 1.20 m)	ML
3.00.00	Tubería de PVC	
3.01.00	Suministro e instalación de montantes pluviales de 4" de espesor inc. Rajada y abrazadera	ML
4.00.00	Concreto Simple	
4.01.00	Cunetas	
4.02.00	Cunetas de concreto f'c=175kg/cm2 (472.97ml)	M3
4.03.00	Encofrado y desencofrado de cunetas	M2
4.04.00	Tarrajeo de cunetas, acabado pulido E= 1.50cm	M2
4.05.00	Curado de cunetas con aditivo químico	M3
4.06.00	Concreto Armado	
4.07.00	Tapas de concreto armado con acero 3/8" y con marco de ángulo	M2
6.00.00	Juntas de dilatación	
6.01.00	Juntas de dilatación E=1" con RC 250	ML
7.00.00	Instalaciones sanitarias, eléctricas	
7.01.00	Reposición de tubería, incl. Accesorios	GLB
7.02.00	Suministro e Instalación de Valvula Antirretorno D=6" para drenaje Pluvial	UND
8.00.00	Limpieza final del servicio	
8.01.00	Limpieza final del servicio	GLB

Se adjunta como ANEXO N° 01, las Especificaciones Técnicas de cada una de las actividades involucradas en la determinación del Metrado y presupuesto del presente servicio

6.3. DETALLE DE LOS METRADOS DEL SERVICIO A EJECUTAR

Los metrados se han estimado según el plano de arquitectura con que cuenta la Institución corroborándose las mismas, el reporte en detalle es según el FORMATO N° 2-A.

6.4. PLAN DE TRABAJO

El proveedor deberá presentar el plan de Trabajo anexando el respectivo cronograma de intervención desagregado por actividad hasta el día tres de iniciado el servicio.

6.5 RECURSOS A SER PROVISTOS POR EL PROVEEDOR DE SERVICIOS

El Proveedor deberá contar con las herramientas y equipos considerados para determinar el análisis de costos unitarios que forman parte del presupuesto del servicio, así mismo deberá de cumplir con dar al personal a su cargo la Indumentaria y equipos de protección personal (EPP) de seguridad de acuerdo al tipo de actividad, exigibles según las consideraciones regulatorias.

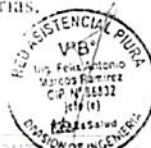



Implementos de seguridad: mascarillas desechables, guantes de látex, guantes aislantes, gafas de protección, etc. de renovación por lo menos mensual y demás equipos de protección exigibles para protección de enfermedades.

6.6 RECURSOS Y FACILIDADES A SER PROVISTAS POR LA ENTIDAD

- Facilidades de acceso a las dependencias
- Información técnica específica
- Facilidades de ambiente para almacenaje de herramientas

6.7 REGLAMENTO TÉCNICO, NORMAS METROLÓGICAS Y/O SANITARIAS

De ser el caso, los equipos de medición a emplear deberán contar con certificación de calidad, el personal profesional y técnico deberá cumplir con las Normas del Ministerio de Trabajo para ejecutar los trabajos de mantenimiento y deberá cumplir con los procesos y protocolos técnicos y de seguridad para estos fines.

6.8 NORMAS TÉCNICAS

Deberá realizar el Servicio de Mantenimiento de Infraestructura, cumpliendo con la normativa vigente: Reglamento Nacional de Edificaciones, Normas de seguridad, Normas técnicas en salud para Infraestructura y Equipamiento de los Establecimientos de Salud del Segundo Nivel de atención, Reglamento para la Protección Ambiental, entre otras que se mencionan a continuación:

Salud y seguridad ocupacional en el trabajo

- Decreto Supremo N° 005-2012-TR, Reglamento de la Ley N° 29783, Ley de Seguridad y Salud en el Trabajo, 25/04/2012.
- Resolución Ministerial N° 148-2012-TR, 07/06/2012.
- R. M. N° 258-2011/MINSA, Aprueba el Documento Técnico de Política Nacional de Salud Ambiental 2011-2020, 04/04/2011.
- D. S. N° 004-2011-TR, Modifica el Reglamento de la Ley de Inspecciones en materia de fiscalización de Seguridad y Salud Ocupacional, 07/04/2011.
- R. M. N° 258-2011/MINSA Aprueba el Documento Técnico de Política Nacional de Salud Ambiental 2011-2020, 26/04/2011.
- Ley No. 29783, Ley de Seguridad y Salud en el Trabajo, 20/08/2011.
- Decreto Supremo N° 008-2010-SA, Reglamento de la Ley Marco de Aseguramiento Universal en Salud, 06/09/2010.
- Decreto Supremo N° 016-2009-EM, Plazo para Auditorías de los Sistemas de Gestión de Seguridad y Salud en el Trabajo, 06/03/2009.
- Ley N° 29344, Ley Marco de Aseguramiento Universal en Salud, 30/03/2009.
- D. S. 008-2010-TR, Modifican el Reglamento de Seguridad y Salud en el Trabajo y aprueban Formularios, 2/09/2009.
- Resolución Ministerial N° 010-2009-VIVIENDA, que modifica la Resolución Ministerial N° 011-2006-VIVIENDA, Norma G 050, seguridad durante la construcción, 08/05/2009.
- Resolución Ministerial N° 074-2008-TR, Simplifican Procedimientos de Inscripción de las entidades empleadoras que desarrollan actividades de alto riesgo ante la Autoridad Administrativa de Trabajo, 05/03/2008.
- Decreto Legislativo N° 1038, Decreto Legislativo que precisa los alcances de la Ley N° 29245, Ley que regula los servicios de tercerización, 25/06/2008.
- Resolución Ministerial N° 161-2007-MEM/DM, Reglamento de seguridad y salud en el trabajo de las actividades eléctricas, 18/04/2007.
- D. S. N° 019-2006-TR, Reglamento de la Ley General de Inspección de Trabajo, 09/10/2006.
- Ley N° 28806, Ley General de Inspección de Trabajo, 22/07/2006.
- N.T. S. 110 – MINSA/DGHEM – -V01.

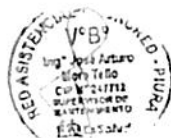



- Otras normas complementarias
 - Estructuras*
 - Norma E.010 Madera
 - Norma E.020 Cargas
 - Norma E.030 Diseño sísmo resistente
 - Norma E.040 Vidrio
 - Norma E.050 Suelos y cimentaciones
 - Norma E.060 Concreto Armado
 - Norma E.070 Albañilería
 - Norma E.090 Estructuras Metálicas
 - Arquitectura*
 - Norma A.010 Condiciones generales de diseño
 - Norma A.080 Oficinas
 - Norma A.120 Accesibilidad para personas con discapacidad
 - Norma A.130 Requisitos de seguridad
 - Norma A.140 Bienes culturales inmuebles y zonas monumentales
 - Norma Técnica EM 110
 - Resolución de Contraloría N° 072 – 98 – CG.
 - Texto Único Ordenado de la Ley de Contrataciones y Adquisiciones del Estado, DECRETO SUPLENTO N° 012-2001-PCM, concordancias respectivas, o norma más reciente.
 - Resolución de Contraloría General N° 320-2006-CG, o norma más reciente.

6.9 IMPACTO AMBIENTAL

El Proveedor deberá utilizar todas las medidas de precaución para el manejo adecuado de aquellos materiales contaminantes que pudiesen afectar el área de trabajo con derrames o productos que afecten la asepsia hospitalaria, con la finalidad de no causar un impacto ambiental negativo.

El proveedor deberá mantener las instalaciones del establecimiento de salud en buen estado y se obliga a realizar la limpieza y disposición de residuos como producto del servicio realizado cumpliendo las normas ambientales.

6.10 SEGUROS

El Proveedor proporcionará seguros a sus trabajadores y por daños a terceros (Seguro Complementario de Trabajo de Riesgo SCTR) en cumplimiento con la Ley N° 29783 y su reglamento aprobado mediante D.S. 005-2012-TR.

El Proveedor se hará responsable de cualquier accidente de su propio personal, de personal del establecimiento de salud, de público usuario o de cualquier daño a terceros que ocurriera como consecuencia de la ejecución de los servicios de mantenimiento correctivo y/o preventivo contratados, sin perjuicio de que la Administración del establecimiento de salud inicie las acciones judiciales y legales que correspondan.

6.11 REQUERIMIENTOS DEL PROVEEDOR Y DE SU PERSONAL

6.11.1. REQUISITOS DEL PROVEEDOR DE SERVICIOS

• PERFIL DEL PROVEEDOR DE SERVICIOS

El proveedor deberá un monto facturado acumulado equivalente a S/. 520,000.00 (quinientos veintidós mil con 00/100 soles), por la contratación de servicios iguales o similares al objeto de convocatoria, durante los ocho (8) años anteriores a la fecha de la presentación de ofertas que se computaran desde la fecha de la conformidad o emisión del comprobante de pago, según corresponda.



11

11



En el caso que declaren en el anexo N°1 tener la condición de micro y pequeña empresa, se acredita una experiencia de S/ 60 000.00 (Sesenta mil con 00/100 soles), por la venta de servicios iguales o similares al objeto de la convocatoria, durante los ocho (8) años anteriores a la fecha de la presentación de ofertas que se computarán desde la fecha de la conformidad o emisión del comprobante de pago, según corresponda. En el caso de consorcios, todos los integrantes deben contar con la condición de micro y pequeña empresa.

Se consideran servicios similares a las siguientes actividades o trabajos de mantenimiento en tales como: Mantenimiento de coberturas livianas y/o adecuación de coberturas metálicas y/o mejoramiento de coberturas metálicas y/o Mantenimiento de cubiertas de tejas andina y/o infraestructura en general, en hospitales y/o postas médicas y/o centro de salud y/o clínicas de instituciones públicas o privadas.

6.11.2 DEL PERSONAL TÉCNICO

• Jefe de Servicio

Un (01) Ingeniero Civil o Arquitecto

Formación académica

Ingeniero o Arquitecto colegiado y habilitado.

Experiencia

- Ingeniero Civil o Arquitecto con 02 años de experiencia en Servicios de Mantenimiento y/o Acondicionamiento de infraestructura en general, y/o Mantenimiento de coberturas livianas y/o adecuación de coberturas metálicas y/o mejoramiento de coberturas metálicas y/o infraestructura en general en hospitales y/o postas médicas y/o centro de salud y/o clínicas de instituciones públicas.

REQUISITOS DE CALIFICACIÓN

B	CAPACIDAD TÉCNICA Y PROFESIONAL
B.3	CALIFICACIONES DEL PERSONAL CLAVE
B.3.1	FORMACIÓN ACADÉMICA
	<p>Requisitos:</p> <ul style="list-style-type: none">- Un (01) Ingeniero Civil o Arquitecto del personal clave requerido como Jefe Responsable del Servicio. <p>Acreditación:</p> <p>El título profesional del Ingeniero/a será verificado por el órgano encargado de las contrataciones o comité de selección, según corresponda, en el Registro Nacional de Grados Académicos y Títulos Profesionales en el portal web de la Superintendencia Nacional de Educación Superior Universitaria - SUNEDU a través del siguiente link: https://enlinea.sunedu.gob.pe/ o en el Registro Nacional de Certificados, Grados y Títulos a cargo del Ministerio de Educación a través del siguiente link: http://www.titulosinstitutos.pe/, según corresponda.</p> <p>Importante para la Entidad</p> <p>El postor debe señalar los nombres y apellidos, DNI y profesión del personal clave, así como el nombre de la universidad o institución educativa que expidió el grado o título profesional requerido.</p> <p>En caso el(la) Ingeniero/a no se encuentre inscrito en el referido registro, el postor debe presentar la copia del diploma respectivo a fin de acreditar la formación académica requerida.</p>
B.4	EXPERIENCIA DEL PERSONAL CLAVE
	<ul style="list-style-type: none">- Ing. Civil o Arquitecto con 02 años de experiencia en Servicios de Mantenimiento y/o Acondicionamiento de Infraestructura en General y/o Mantenimiento de coberturas livianas y/o adecuación de coberturas metálicas y/o mejoramiento de coberturas metálicas y/o infraestructura en general en hospitales y/o postas médicas y/o centro de salud y/o clínicas de instituciones públicas.



De presentarse experiencia ejecutada paralelamente (trasape), para el cómputo del tiempo de dicha experiencia sólo se considerará una vez el período traslapado.

Acreditación:

La experiencia del personal clave se acreditará con cualquiera de los siguientes documentos: (i) copia simple de contratos y su respectiva conformidad o (ii) constancias o (iii) certificados o (iv) cualquier otra documentación que, de manera fehaciente demuestre la experiencia del personal propuesto.

Importante

- Los documentos que acreditan la experiencia deben incluir los nombres y apellidos del personal clave, el cargo desempeñado, el plazo de la prestación indicando el día, mes y año de inicio y culminación, el nombre de la Entidad u organización que emite el documento, la fecha de emisión y nombres y apellidos de quien suscribe el documento
- En caso los documentos para acreditar la experiencia establezcan el plazo de la experiencia adquirida por el personal clave en meses sin especificar los días se debe considerar el mes completo.
- Se considerará aquella experiencia que no tenga una antigüedad mayor a veinticinco (25) años anteriores a la fecha de la presentación de ofertas.
- Al calificar la experiencia del personal, se debe valorar de manera integral los documentos presentados por el postor para acreditar dicha experiencia. En tal sentido, aun cuando en los documentos presentados la denominación del cargo o puesto no coincida literalmente con aquella prevista en las bases, se deberá validar la experiencia si las actividades que realizó el personal corresponden con la función propia del cargo o puesto requerido en las bases.

C EXPERIENCIA DEL POSTOR EN LA ESPECIALIDAD

Requisitos:

El proveedor deberá acreditar un monto facturado acumulado equivalente a dos veces el valor estimado S/. 520,000.00 (quinientos veintidós mil con 00/100 soles), por la contratación de servicios iguales o similares al objeto de convocatoria, durante los ocho (8) años anteriores a la fecha de la presentación de ofertas que se computarán desde la fecha de la conformidad o emisión del comprobante de pago, según corresponda.

En el caso de postores que declaren en el Anexo N°1 tener la condición de micro y pequeña empresa, se acredita una experiencia de se acredita una experiencia de S/. 70,000.00 (Setenta mil con 00/100 soles), por la venta de servicios iguales o similares al objeto de la convocatoria, durante los ocho (8) años anteriores a la fecha de la presentación de ofertas que se computarán desde la fecha de la conformidad o emisión del comprobante de pago, según corresponda. En el caso de consorcios, todos los integrantes deben contar con la condición de micro y pequeña empresa.

Se consideran servicios similares a los siguientes Servicios de Mantenimiento y/o Acondicionamiento de infraestructura en general, y/o Mantenimiento de coberturas livianas y/o adecuación de coberturas metálicas y/o mejoramiento de coberturas metálicas y/o infraestructura en general en hospitales y/o postas médicas y/o centro de salud y/o clínicas de instituciones públicas.

Acreditación:

La experiencia del postor en la especialidad se acreditará con copia simple de contratos u órdenes de servicios, y su respectiva conformidad o constancia de prestación; o (ii) comprobantes de pago cuya cancelación se acredite documental y fehacientemente, con voucher de depósito, nota de abono, reporte de estado de cuenta, cualquier otro documento emitido por Entidad del sistema financiero que acredite el abono o mediante cancelación en el mismo comprobante de pago¹, correspondientes a un máximo de

Cabe precisar que, de acuerdo con la Resolución N° 0065-2018-TCE-S1 del Tribunal de Contrataciones del Estado:

SERVICIO DE MANTENIMIENTO DE CIMENTOS DE CONCRETO, CANALIZAS, MANTENIMIENTO DE PAVIMENTOS

11



veinte (20) contrataciones.

En caso los postores presenten varios comprobantes de pago para acreditar una sola contratación, se debe acreditar que corresponden a dicha contratación; de lo contrario, se asumirá que los comprobantes acreditan contrataciones independientes, en cuyo caso solo se considerará, para la evaluación, las veinte (20) primeras contrataciones indicadas en el Anexo N°8 referido a la Experiencia del Postor en la Especialidad.

En el caso de servicios de ejecución periódica o continuada, solo se considera como experiencia la parte del contrato que haya sido ejecutada durante los ocho (8) años anteriores a la fecha de presentación de ofertas, debiendo adjuntarse copia de las conformidades correspondientes a tal parte o los respectivos comprobantes de pago cancelados.

En los casos que se acredite experiencia adquirida en consorcio, debe presentarse la promesa de consorcio o el contrato de consorcio del cual se desprenda fehacientemente el porcentaje de las obligaciones que se asumió en el contrato presentador; de lo contrario, no se computará la experiencia proveniente de dicho contrato.

Asimismo, cuando se presenten contratos derivados de procesos de selección convocados antes del 20.09.2012, la calificación se ceñirá al método descrito en la Directiva "Participación de Proveedores en Consorcio en las Contrataciones del Estado", debiendo presumirse que el porcentaje de las obligaciones equivale al porcentaje de participación de la promesa de consorcio o del contrato de consorcio. En caso que en dichos documentos no se consigne el porcentaje de participación se presumirá que las obligaciones se ejecutaron en partes iguales.

Si el titular de la experiencia no es el postor, consignar si dicha experiencia corresponde a la matriz en caso que el postor sea sucursal, o fue transmitida por reorganización societaria, debiendo acompañar la documentación sustentatoria correspondiente.

Si el postor acredita experiencia de otra persona jurídica como consecuencia de una reorganización societaria, debe presentar adicionalmente el Anexo N°9.

Cuando en los contratos, órdenes de servicios o comprobantes de pago el monto facturado se encuentre expresado en moneda extranjera, debe indicarse el tipo de cambio venta publicado por la Superintendencia de Banca, Seguros y AFP correspondiente a la fecha de suscripción del contrato, de emisión de la orden de servicios o de cancelación del comprobante de pago, según corresponda.

Sin perjuicio de lo anterior, los postores deben llenar y presentar el Anexo N°8 referido a la Experiencia del Postor en la Especialidad.

Importante

- *Al calificar la experiencia del postor, se debe valorar de manera integral los documentos presentados por el postor para acreditar dicha experiencia. En tal sentido, aun cuando en los documentos presentados la denominación del objeto contractual no coincida literalmente con el previsto en las bases, se deberá validar la experiencia si las actividades que ejecutó el postor corresponden a la experiencia requerida.*
- *En el caso de consorcios, solo se considera la experiencia de aquellos integrantes que se hayan comprometido, según la promesa de consorcio, a ejecutar el objeto materia de la convocatoria, conforme a la Directiva "Participación de Proveedores en Consorcio en las Contrataciones del Estado".*





6.17. CONFIDENCIALIDAD

toda la documentación e información suministrada por essalud para el desarrollo del presente servicio serán de carácter confidencial, el contratista guardará confidencialidad sobre toda esa información y toda aquella que se genere en torno a la prestación del servicio, no pudiendo emplearla en beneficio propio o de terceros.

6.18. MEDIDAS DE CONTROL DURANTE LA EJECUCION CONTRACTUAL

La Unidad de Ingeniería Hospitalaria de la Red Asistencial de Piura de EsSalud designará a un Supervisor que velará por el cumplimiento de una buena práctica de los procesos constructivos, reglamentos y correcta aplicación de las normas establecidas. Las visitas que dicho profesional realice a fin de inspeccionar los trabajos serán inopinadas.

Todo material, procedimiento y personal destacado por el contratista, estará sujeto a la inspección del Supervisor ya sea en el Hospital o en el taller donde se esté laborando, pudiendo rechazar el material que encuentre dañado, defectuoso o la mano de obra deficiente y requerir su corrección.

Los trabajos mal ejecutados deberán ser corregidos y el material rechazado deberá ser reemplazado por otro aprobado por el supervisor, sin cargo alguno para el Hospital I Sullana.

- **AREA QUE COORDINARA CON EL PROVEEDOR**

El Proveedor coordinará con la Unidad de Mantenimiento de Infraestructura, Equipo y Servicios Generales (UMIESG), La División de Infraestructura Hospitalaria y Servicios (DIH y S) el Supervisor de la Unidad de Mantenimiento de Infraestructura, Equipo y Servicios Generales y el Supervisor de la Unidad de Mantenimiento de Infraestructura, Equipo y Servicios Generales.

- **AREAS RESPONSABLES DE LA SUPERVISION DEL SERVICIO**

El Jefe de la División de Ingeniería Hospitalaria o quien haga sus veces del Establecimiento de Salud es el responsable de la supervisión debiendo emitir informes de supervisión según el avance del servicio y/o cuando se requiera.

- **CONFORMIDAD DEL SERVICIO**

La recepción y el acta de conformidad del servicio estará a cargo del Área Usuaria, el Supervisor de la Unidad de Mantenimiento de Infraestructura, Equipo y Servicios Generales encargado, la Unidad de Mantenimiento de Infraestructura, Equipo y Servicios Generales (UMIESG) y la División de Infraestructura Hospitalaria y Servicios (DIH y S).

Se dará la conformidad del servicio cuando el proveedor cumpla con la ejecución de todas las actividades del expediente de mantenimiento.

Para la recepción final se elaborará un informe técnico adjuntando panel fotográfico donde se evidenciará el antes y después de las actividades realizadas.

6.19. FORMA DE PAGO

El pago de la prestación principal se efectuará en PAGO ÚNICO, a la culminación de "SERVICIO DE MANTENIMIENTO DE CUNETAS DE CONCRETO, CANALETAS, MONTANTES DE EVACUACIÓN PLUVIAL EN EL HOSPITAL I SULLANA DE LA RED ASISTENCIAL PIURA - ESSALUD, las cuales deberán contar con Acta de Conformidad del Servicio ejecutado y suscrito por el contratista y por la Red Asistencial de Piura de EsSalud.



SERVICIO DE MANTENIMIENTO DE CUNETAS DE CONCRETO, CANALETAS, MONTANTES DE EVACUACIÓN PLUVIAL EN EL HOSPITAL I SULLANA DE LA RED ASISTENCIAL PIURA - ESSALUD



El pago de la prestación principal se efectuará contra entrega de los siguientes productos:

- Pago único: 100% del monto contractual de la prestación principal, a la culminación de la ejecución del Servicio: presentando el Acta de Conformidad de Servicio, Informe Técnico Final del servicio de mantenimiento, conformidad del servicio, y otros según numeral 5.11.

Para el otorgamiento de la conformidad del servicio de mantenimiento de infraestructura, el contratista deberá contar con la aprobación del Informe Técnico Final del servicio de mantenimiento por parte del Supervisor y de la División de Ingeniería Hospitalaria y servicios de la Red Asistencial Piura, en un plazo máximo de tres (03) días hábiles

Se realizará el pago, al concluir el servicio de previo informe de conformidad y previo cumplimiento y presentación de lo siguiente:

- Acta de Conformidad de Servicio.
- Informe técnico del servicio ejecutado.
- Formatos y procedimientos exigibles en el Instructivo que deberá ser brindado por La Entidad
- Panel Fotográfico.

En caso de no haberse cumplido los requisitos establecidos para la recepción del servicio se formulará un acta de observaciones, las cuales deberán ser levantadas por el contratista en el plazo de ley.

6.20. PENALIDADES

De acuerdo al Art. 162 de la Ley de Contrataciones del Estado, en caso de retraso injustificado del contratista, se le aplicará automáticamente una penalidad por mora, por cada día de atraso. La penalidad se aplica automáticamente y se calcula de acuerdo a la siguiente fórmula:

$$\text{Penalidad diaria: } 0,10 \times (\text{monto}) \times \text{"I"} \times \text{plazo en días}$$

El valor de "I" está dado por:

Plazos menores o iguales a sesenta (60) días, para bienes, servicios en general, consultorias y ejecución de obras, $F = 0,40$.

Para plazos mayores a sesenta (60) días:

b.1.) Para bienes, servicios en general y consultorias: $F = 0,25$.

b.2.) Para obras: $F = 0,15$.

Para el cálculo de la penalidad diaria, se considera el monto del contrato vigente.

Serán causales de penalidad:

Que la contratista no cumpla con entregar el servicio a tiempo, según lo indicado en la orden de compra.

Cuando se otorgue una ampliación de plazo, y la contratista no cumpla con el plazo.

De acuerdo a lo previsto en el artículo 163 del Reglamento de la Ley de Contrataciones del Estado, se establecen las siguientes penalidades:





Otras penalidades			
Nº	Supuestos de aplicación de penalidad	Forma de cálculo	Procedimiento
1	El contratista ejecuta actividades y/o trabajos no contemplados en los términos de referencia no autorizadas por el Supervisor designado.	0.05 U/I	Por cada ocasión que se produzca dicho incumplimiento, bajo Acta firmada por ambas partes
2	El contratista no cumple en colocar y mantener la señalización en la zona de trabajo o el personal no cuenta con equipo de protección personal (EPP)	0.05 U/I	Por cada ocasión que se produzca dicho incumplimiento, sustentado con fotografías.
3	Por retraso en la entrega de la documentación necesaria antes del inicio de los trabajos estipulado en el plan de trabajo.	0.01 U/I	Por cada día de retraso.
4	Por haber realizado el cambio del Personal Clave sin notificación y/o aprobación de la Entidad	0.05 U/I	Por cada día desde el momento de notificado el incidente hasta regularización, mediante informe del supervisor.
5	No contar con Seguro Complementario de Trabajo de Riesgo (personal propio y sub contratado)	0.10 U/I	Por cada ocurrencia informada mediante informe por el Supervisor designado.

6.1 RESPONSABILIDAD POR VICIOS OCULTOS

El plazo máximo de responsabilidad del contratista, por vicios ocultos de los servicios ofertados será no menor de un (01) año a partir de la conformidad otorgada, conforme a lo dispuesto por el artículo 40 de la Ley de Contrataciones del Estado, los cuales de suscitarse serán de entera responsabilidad del contratista, asumiendo los costos de reparación de ser el caso.



41

7



ANEXO I

ESPECIFICACIONES DE LOS TRABAJOS A EJECUTAR

01. ACTIVIDADES PRELIMINARES

01.01 MOVILIZACIÓN Y DESMOVILIZACIÓN DE EQUIPOS Y HERRAMIENTAS

Esta actividad Comprende el traslado de equipos y herramientas necesarios al servicio y el retiro, en el momento oportuno.

El contratista preverá para todos los medios necesarios para el transporte de equipos y herramientas para la correcta ejecución del servicio, de tal manera que no originen retraso.

El encargado de la institución y/o supervisor verificará la correcta ejecución de los trabajos, caso contrario el contratista estará obligado a levantar las observaciones.

Unidad de medida:

La unidad de medida es cantidades globales (Glb)

Forma de pago:

La presente actividad será pagada en cantidades globales (glb), en una sola armada, de acuerdo a las cantidades de equipos y herramientas en el servicio previa aprobación del área usuaria y supervisor asignado.

01.02 EQUIPOS DE PROTECCIÓN INDIVIDUAL Y BIOSEGURIDAD

Esta actividad comprende el aprovisionamiento de equipos de seguridad como cascos, chalecos, guantes y botas.

Se asegurará que los implementos de seguridad cumplan con los estándares de calidad según la normatividad de seguridad en el servicio correspondiente y la calidad suficiente para el promedio de trabajadores, tratando de asegurarse que cada uno cuente con el equipo mínimo de seguridad en el servicio. Así mismo la señalización de las áreas a intervenir, para garantizar la seguridad de los involucrados. El encargado de la institución y/o supervisor verificará la correcta ejecución de los trabajos, caso contrario el contratista estará obligado a levantar las observaciones.

Unidad de medida

La unidad de medida es cantidades globales (Glb)

Forma de pago

La presente actividad será pagada en cantidades globales (glb), en una sola armada, de acuerdo a la aprobación del Supervisor asignado.

1.03. DESMONTAJE DE CANALETAS Y MONTANTES DE EVACUACIÓN PLUVIAL EN MAL ESTADO

Comprende el desmontaje de las canaletas de evacuación pluvial existentes que se encuentra en mal estado, las cuales son de plancha metálica galvanizada, estas deberán ser desmontadas con el método adecuado, y se coordinará con el administrador y/o ingeniero coordinador de la Red Asistencial Piura la colocación de estas.

El encargado de la institución y/o supervisor verificará la correcta ejecución de los trabajos, caso contrario el contratista estará obligado a levantar las observaciones.

Unidad de medida

La unidad de medida es cantidades de metro lineal (m)

Forma de pago



MARILYN SOFIA
MARQUEZ CULQUICONDOR
Ingeniera Civil
CIP N° 283199



La presente actividad será pagada en cantidades de metro lineal (ml), en una sola armada, de acuerdo a la aprobación del Supervisor asignado.

1.04 PICADO Y RESANE DE INSTALACIÓN DE BAJADAS EMPOTRADAS A VEREDA, DESEMBOCA A CUNETA

Comprende trabajos de picado de vereda para la instalación del tubo de PVC de 4" de la bajada de las cañaletas, las cuales serán empotradas, y conducidas a la cuneta, será de 0.15 m de ancho, por una profundidad aproximadamente de 0.15 m y/o que demande las áreas de intervención, seguidamente se harán trabajos de limpieza exhaustiva de todas las áreas de intervención en donde posteriormente se realizara el vaciado de concreto, de acuerdo a las dimensiones y pendientes adecuadas y normalizadas que se repondrán como nuevas.

El método será el escogido propuesto por el contratista encargado de la ejecución de los trabajos, cuando así lo crea conveniente en coordinación con el coordinador supervisor del servicio.

Unidad de medida

La unidad de medida es cantidades de metros cúbicos (m³)

Forma de pago

La presente actividad será pagada en cantidades de metro cubico (m³), en una sola armada, de acuerdo a la aprobación del Supervisor asignado.

1.05 DESMONTAJE DE REJILLAS Y TAPAS DE CONCRETO

Comprende el desmontaje de rejillas metálicas existente y las tapas de concreto que se encuentra en el área de intervención en los corredores y pasadizos destinado para la realización de los trabajos de mantenimiento sugerido por el área Usuaria y el Ingeniero supervisor encargado, seguidamente se harán trabajos de limpieza exhaustiva de toda la superficie, para luego proceder la colocación de las nuevas rejillas con dimensiones 0.40 m. x 1.20 m.

El método será el escogido propuesto por el contratista encargado de la ejecución de los trabajos, cuando así lo crea conveniente en coordinación con el coordinador supervisor del servicio.

Unidad de medida

La unidad de medida es cantidades de globales (Glb)

Forma de pago

La presente actividad será pagada en cantidades de globales (Glb), en una sola armada, de acuerdo a la aprobación del Supervisor asignado.

1.06. REMOCIÓN DE CUNETAS DE CONCRETO EN MAL ESTADO

Comprende trabajos de demolición de cunetas de concreto, con martillo neumático que presentan en mal estado de conservación e indicados en los planos, y así rotura de pavimento no sea necesario romper para la instalación de la cuneta, seguidamente se harán trabajos de limpieza exhaustiva de todas las áreas de intervención en donde posteriormente se realizara el vaciado de concreto, de acuerdo a las dimensiones y pendientes adecuadas y normalizadas que se darán mantenimiento y se repondrán como nuevas.

El método será el escogido propuesto por el contratista encargado de la ejecución de los trabajos, cuando así lo crea conveniente en coordinación con el coordinador supervisor del servicio.

Unidad de medida

La unidad de medida es cantidades de metros cúbicos (m³)

Forma de pago

La presente actividad será pagada en cantidades de metro cubico (m³), en una sola armada, de acuerdo a la aprobación del Supervisor asignado.



MARILYN SOFIA
MARQUEZ CULQUICONDOR
Ingeniera Civil
CIP N° 283199



1.0.7 PERFILADO Y COMPACTACIÓN DE BASE PARA CUNETAS CON MATERIAL DE

PRÉSTAMO E = 0.15M.

Comprende trabajos de perfilado de terreno, según la sección de las cunetas relleno con material de préstamo, afirmado en capa de 0.15m de espesor, la compactación se efectuará con un apisonador compactador cuyas características de peso y eficiencia sean aprobadas por la Supervisión. No se permitirá por ningún motivo el empleo de piones de mano. En todo caso, la superficie final de la base de la cuneta deberá quedar perfectamente nivelada a fin de permitir una distribución y compactación uniforme llegando al 98% de compactación, para su posterior encofrado y vaciado de material de concreto.

Estas actividades que la comprenden: nivelación, riego y compactación; será medida en metro cuadrado (m2).

Unidad de medida:

La unidad de medida es cantidades de metros cuadrados (m2)

Forma de pago:

La presente actividad será pagada en cantidades de metro cuadrados (m2), en una sola armada, de acuerdo a la aprobación del Supervisor asignado.

Unidad de medida y pago: (m2).

1.08. ELIMINACIÓN DE MATERIAL DE REMOCION, INCL ACARREO.

Comprende trabajos de limpieza exhaustiva, retiro de material proveniente de la demolición de todas las áreas de intervención. El material excedente se localizará en un lugar de acopio que no perjudiquen el normal desarrollo del servicio ni del establecimiento de salud. Primero se procederá con acarreo de material con personal, posteriormente un mini cargador frontal sobre llantas, y volquete. El material será depositado en los botaderos previamente autorizados por el Supervisor.

El método será el escogido propuesto por el contratista encargado de la ejecución de los trabajos, cuando así lo crea conveniente en coordinación con el supervisor del servicio.

Unidad de medida:

La unidad de medida es cantidades de metros cúbicos (m3)

Forma de pago:

La presente actividad será pagada en cantidades de metro cúbico (m3), en una sola armada, de acuerdo a la aprobación del Supervisor asignado.

2.00. CARPINTERÍA METÁLICA

Los trabajos para estructuras metálicas serán los siguientes:

Soldaduras: La soldadura a emplearse estará de acuerdo con las especificaciones dadas por el fabricante, tanto de profundidad como en forma y longitud de aplicación. Una vez ejecutada esta, deberá ser esmerilada para que presente un acabado con superficie uniforme. En el caso de trabajos con plancha delgada podrá usarse soldadura eléctrica de tipo de "puntos".

Fabricación: La carpintería de fierro será ejecutada por operarios expertos, en un taller provisto de las herramientas y equipos para cortar, doblar, soldar, esmerilar, arenar, pulir, etc., que aseguren un perfecto acabado de acuerdo a la mejor práctica industrial de actualidad, los encuentros y ensambles serán exactos, de acuerdo con lo indicado en los esquemas de trabajo.

Esmerilado: Los encuentros con soldadura serán cuidadosamente esmerilados para recuperar una superficie lisa y perfecta en el empalme.

Pintura: Se aplicará la base anticorrosiva Zincomato, una mano antes de ser montada y la segunda después de ser instalada, además se consideran dos manos de acabado final con esmalte acrílico, el color será indicado por el supervisor del Servicio.



MARILYN SOFIA
MARQUEZ CULQUICONDOR
Ingeniera Civil
CIP N° 283199



02.01. CONFECCIÓN E INSTALACIÓN DE CANALETA DE FIERRO GALVANIZADO 1/20" INC. PLATINA Y ESTRUCTURA DE SUJECCIÓN.

Esta actividad incluye la confección, colocación e instalación de una canaleta de acero galvanizado e 1/20", las medidas y forma de la canaleta se muestra en los planos del servicio, se harán las uniones mediante soldadura, con una pendiente al 1%, incluye agarradera de sujeción, para esta actividad el coordinador de mantenimiento hará una prueba de evacuación de unos 20 minutos, para así verificar la perfecta unión de soldadura y no encontrar filtración alguna

Dicho precio y pago constituirá compensación por toda la mano de obra, herramientas y equipos seguridad necesarios que serán utilizados en obra, para su completa y adecuada ejecución de esta partida.

El encargado de la institución y/o supervisor verificará la correcta ejecución de los trabajos, caso contrario el contratista estará obligado a levantar las observaciones

Unidad de medida

La unidad de medida es cantidades de metro lineal (ml)

Forma de pago

La presente actividad será pagada en cantidades de metro lineal (ml), en una sola armada, de acuerdo a la aprobación del Supervisor asignado.

2.02.00 SUMINISTRO E INSTALACIÓN DE REJILLAS METÁLICAS EN CUNETAS (0.45 M. X 1.20 M)

Comprende los trabajos de instalación de rejillas metálicas en área de intervención; la cual no cuenta con rejillas de protección.

Contará con rejillas:

- Rejilla metálica de estructura con Platina de dimensiones de 0.45 m. x 1.20 m. 1" x 3/4" y ángulos de 1 1/4" X 3/16" que estará apoyada sobre ángulos de 1 1/2" X 3/16" incluye además el pintado con dos manos de anticorrosivo y pintura acrílica negra según indica el croquis.

Se realizará a la vez los trabajos de limpieza, reparación, resanes del marco de concreto donde se asentará la rejilla metálica; El contratista someterá los replanteos a la aprobación del Ing. Supervisor antes de dar comienzo a los trabajos.

El método será el escogido y propuesto por el contratista encargado de la ejecución de los trabajos, cuando así lo crea conveniente.

La unidad de medida es cantidades de metro lineal (ml)

Forma de pago

La presente actividad será pagada en cantidades de metro lineal (ml), en una sola armada, de acuerdo a la aprobación del Supervisor asignado.

2.03.00 SUMINISTRO E INSTALACIÓN DE REJILLAS METÁLICAS EN CUNETAS (0.35 M. X 1.20 M)

Comprende los trabajos de instalación de rejillas metálicas en área de intervención; la cual no cuenta con rejillas de protección.

Contará con rejillas:

- Rejilla metálica de estructura con Platina de dimensiones de 0.35 m. x 1.20 m. 1" x 3/4" y ángulos de 1 1/4" X 3/16" que estará apoyada sobre ángulos de 1 1/2" X 3/16" incluye además el pintado con dos manos de anticorrosivo y pintura acrílica negra según indica el croquis.

Se realizará a la vez los trabajos de limpieza, reparación, resanes del marco de concreto donde se asentará la rejilla metálica; El contratista someterá los replanteos a la aprobación del Ing. Supervisor antes de dar comienzo a los trabajos.

El método será el escogido y propuesto por el contratista encargado de la ejecución de los trabajos, cuando así lo crea conveniente.

La unidad de medida es cantidades de metro lineal (ml)

Forma de pago

La presente actividad será pagada en cantidades de metro lineal (ml), en una sola armada, de acuerdo a la aprobación del Supervisor asignado.

03.00.00. TUBERÍA DE PVC



MARILYN SOFIA
MARQUEZ CULQUICONDO
Ingeniera Civil
CIP N° 263199



**03.01. SUMINISTRO E INSTALACIÓN DE MONTANTES PLUVIALES DE 4" DE ESPESOR INC.
BAJADA Y ABRAZADERA.**

Esta partida comprende el suministro y la instalación de montantes para el adecuado desfogue pluvial, estas serán de tubería de PVC de 04", se deberá encontrar perfectamente unida a la canaleta para evitar filtraciones, se instalarán codos de PVC para las bajadas, y en la vereda serán empotradas con desemboadura en la cuneta de concreto, de las aguas pluviales.

El encargado de la institución y/o supervisor verificará la correcta ejecución de los trabajos, caso contrario el contratista estará obligado a levantar las observaciones.

La unidad de medida es cantidades de metro lineal (ml)

Forma de pago

La presente actividad será pagada en cantidades de metro lineal (ml), en una sola armada, de acuerdo a la aprobación del Supervisor asignado.

04.00.00 CONCRETO SIMPLE

04.01.00 CUNETAS

04.01.01. CUNETAS DE CONCRETO F'C = 175KG/CM2

Se construirán vaciadas en el sitio o donde se muestre en los planos y de acuerdo con el diseño que aparece en ellos o en donde lo indique el Interventor, acogiéndose a las especificaciones para concretos contenidos en los numerales 1.1.

1.1 GENERALIDADES

El concreto estará constituido por una mezcla de cemento Portland antisalitre, agua, agregados fino y grueso, y aditivos en algunos casos, los materiales cumplirán las especificaciones que se detallan más adelante. El diseño de las mezclas de concreto se basará en la relación agua-cemento necesaria para obtener una mezcla plástica y manejable según las condiciones específicas de colocación de tal manera que se logre un concreto de durabilidad, impermeabilidad y resistencia que esté de acuerdo con los requisitos que se exigen para las diversas estructuras, según los croquis y especificaciones. La relación agua-cemento se indicará en el diseño de la mezcla.

Las especificaciones de este rubro corresponden al servicio de concreto armado, cuyo diseño figura en los croquis del servicio.

Complementan estas especificaciones las notas y detalles que aparecen en los planos, así como también lo especificado en el Reglamento Nacional de Construcciones y las Normas de Concreto reforzado (ACI 318-99) y las Normas ASTM.

El concreto para cunetas armadas tiene una resistencia a la compresión de F'C = 175 Kg/cm² a los 28 días, para la cual se utilizará la proporción indicada en el certificado de diseño de mezcla, se tomará las muestras necesarias para realizar los ensayos correspondientes, para el batido del concreto se utilizará una mezcladora tipo trompo de 9 fls y una vibradora de concreto.

Esta actividad será supervisada por el ingeniero supervisor encargado y el área usuaria de la IPRESS, mención

La unidad de medida es cantidades de metro cubico, (M3).

Forma de pago

La presente actividad será pagada en cantidades de metro cubico (M3), en una sola armada, de acuerdo a la aprobación del Supervisor asignado.

**04.02.00 ENCOFRADO Y DESENCOFRADO DE CUNETAS
GENERALIDADES.**

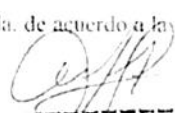
MARILYN SOFIA
MARQUEZ CULQUICONDOR
Ingeniera Civil
CIP N° 283199



Los encofrados deberán ser adecuados para el trabajo a realizarse. Para todas las caras terminadas que hayan de quedar expuestas, los encofrados deberán construirse de madera terciada.

Los encofrados deberán construirse de tal manera que cuando se quiten, el concreto quede con una superficie libre de rebabas, lomos u otros defectos que la destajore. Debe quedar lisa. Los encofrados deben conformar exactamente con las dimensiones y perfiles que los planos muestran para los trabajos de concreto. Deberán tener una resistencia capaz de soportar con seguridad, las cargas impuestas por su peso propio, el peso o empuje del concreto y una sobrecarga de llenado de 200 Kilos por metro cuadrado.

Los encofrados deberán ser herméticos para prevenir la filtración del mortero y deberán ser debidamente arriostrados o ligados entre sí, de manera que se mantenga en la posición y forma deseada con seguridad.

El tamaño y distanciamiento o espaciado de los pies derechos y largueros deberá ser determinado por la naturaleza del trabajo y la altura del concreto a vaciarse, quedando a criterio del Contratista dichos tamaños y espaciamiento y serán de su entera responsabilidad.

Los tirantes para los encofrados deberán ajustarse en longitud y deberán ser de tal tipo como para no dejar metal a menos de dos pulgadas de la superficie.

Los encofrados deberán retirarse de manera que se asegure la completa indeformabilidad de la estructura.

Inmediatamente después de quitar los encofrados, la superficie de concreto deberá ser examinada cuidadosamente y cualquier irregularidad deberá ser tratada como lo ordene el Ingeniero Supervisor. Las proporciones de concreto con cangrejeras deberán picarse en la extensión que abarquen tales defectos y el espacio relleno o resanado con concreto o mortero y terminado de tal manera que se obtenga una superficie de textura similar a la del concreto circundante.

En general, los encofrados no deberán quitarse hasta que el concreto se haya endurecido suficientemente como para soportar con seguridad su propio peso y los pesos superpuestos que puedan colocarse sobre él.

Los encofrados no deberán quitarse sin el permiso del Ingeniero Supervisor y en cualquier caso los encofrados deberán dejarse en su sitio como mínimo espacio de tiempo el contado desde la fecha de vaciado de concreto, de acuerdo a la siguiente tabla:

Muros	24 horas
Columnas	24 horas
Vigas	21 días
Aligerados, losas, escaleras y cunetas	7 días



Los elementos extraños al encofrado deben ser eliminados.

Los separadores temporales deben ser retirados cuando el concreto llegue a su nivel, si es que no está autorizado que estos queden en el servicio.

Debe de inspeccionarse minuciosamente el encofrado de losas, que se encuentren en su posición correcta todas las instalaciones sanitarias, eléctricas y mecánicas, así como el refuerzo de acero.

Se seguirán las indicaciones señaladas en las generalidades al comienzo del capítulo del encofrado y desencofrado de cunetas de concreto armado. Esta actividad será supervisada por el ingeniero supervisor encargado y el área usuaria de la IPRESS en mención

La unidad de medida es cantidades en metros cuadrados (m²)

Forma de pago

MARILYN SOFIA
MARQUEZ CULQUICONDOR
Ingeniera Civil
CIP N° 283199



La presente actividad será pagada en cantidades de metro cuadrado (m^2) en una sola armada, de acuerdo a la aprobación del Supervisor asignado.

04.03.00 TARRAJEO DE CUNETAS C/A 1:4 CON IMPERMEABILIZANTE, E = 1.50CM

Comprende aquel tarrajeo en las cunetas constituidas por una sola capa de mortero, pero aplicada en dos etapas. Teniendo en cuenta que se adicionará al mortero 1:4 o similar en cantidad de 0.25Kg. por bolsa de cemento mínimo o salvo indicación contraria de la Supervisión o recomendaciones del productor. Este tarrajeo se hará con el fin de evitar el deterioro de las estructuras y filtraciones negativas. En la primera llamada "pañeteo" se proyecta simplemente el mortero sobre la cuneta, ejecutando previamente las cintas o maestras encima de las cuales se corre una regla, luego cuando el pañeteo ha endurecido se aplica la segunda capa para obtener una superficie plana y acabado pulido. Los materiales a utilizar tienen que garantizar los trabajos a realizarse y ser de calidad. El impermeabilizante con proporción indicado por el fabricante del aditivo, el espesor máximo será de 1.5 cm del tarrajeo. El encargado de la institución y/o supervisor verificará la correcta ejecución de los trabajos, caso contrario el contratista estará obligado a levantar las observaciones. La unidad de medida es cantidades de metros cuadrados (m^2)

Forma de pago

La presente actividad será pagada en cantidades de metros cuadrados (m^2) en una sola armada, de acuerdo a la aprobación del Supervisor asignado.

04.04.00 CURADO DE CUNETAS CON ADITIVO QUIMICO

Esta actividad comprende el curado de las cunetas con aditivo a fin de evitar pérdidas de humedad de la superficie.

La prevención de pérdidas de humedad de las superficies se efectuará mediante uno de los siguientes métodos: Por procedimientos de riego por membrana. Todo concreto será curado por un periodo no menor de 7 días consecutivos, esta actividad será supervisada por el ingeniero supervisor encargado y el área usuaria de la IPRESS en mención.

La unidad de medida es cantidades de metros cuadrados (m^2)

Forma de pago

La presente actividad será pagada en cantidades de metros cuadrados (m^2) en una sola armada, de acuerdo a la aprobación del Supervisor asignado.

05.00.00 CONCRETO ARMADO

05.01.00 TAPAS DE CONCRETO ARMADO 0.60M X 1.20M E =0.08M F'C =210KG/CM2 CON ACERO D =3/8" Y CON MARCO DE ANGULO.

Esta actividad comprende la confección de tapas de concreto armado con una resistencia a la compresión de 210kg/cm², con acero de refuerzo de 3/8", con cemento Portland, agregados grueso, agregado fino y agua, preparados y construidos de acuerdo con estas Especificaciones en los sitios y en la forma, dimensiones y clases indicadas en los planos. Que serán instaladas en las cunetas de concreto del Hospital I Sullana. Esta actividad será supervisada por el ingeniero supervisor encargado y el área usuaria de la IPRESS en mención.

La unidad de medida es cantidades de metros cuadrados (m^2)

Forma de pago

La presente actividad será pagada en cantidades de metros cuadrados (m^2) en una sola armada, de acuerdo a la aprobación del Supervisor asignado, para esta actividad Tapas De Concreto Armado 0.60m X 1.20m E = 0.08m F'C =210kg/Cm² Con Acero D =3/8" Y Con Marco De Angulo de 1 1/2" x 3/16"



MARILYN SOFIA
MARQUEZ CULQUICONDOR
Ingeniera Civil
CIP N° 283199



6.00.00.JUNTAS DE DILATACIÓN

6.01.00.JUNTAS DE DILATACIÓN E = 1"

Se usarán juntas de dilatación cada 3.00 mts como mínimo de 1" de espesor, según como se indica en los planos, dichas juntas se rellenarán con una mezcla asfáltica en una proporción de 1:4 (RC 250, arena gruesa). Las juntas de dilatación podrán ser de tipo a superficies llanas o bien de tipo a encaje para asegurar la transmisión de las tensiones.

Las dos superficies opuestas que componen las juntas tienen que ser completamente separadas.

El Contratista ejecutará el vaciado de la segunda superficie sólo cuando el vaciado de la primera haya completado su fraguado colocando sobre una regla de madera de 1" x 4", la mezcla de asfalto y arena u otro producto similar. Esta actividad será supervisada por el ingeniero supervisor encargado y el área usuaria de la IPRESS en mención.

Unidad de medida y pago:

El trabajo ejecutado se medirá en metros lineales (ML) de junta colocada

Forma de pago

La presente actividad será pagada en cantidades de metros lineales (ml) en una sola armada, de acuerdo a la aprobación del Supervisor asignado.

MARILYN SOFÍA
MARQUEZ CULQUICONDOR
Ingeniera Civil
CIP N° 283199

07.00. INSTALACIONES SANITARIAS, ELECTRICAS

07.01. REPOSICIÓN DE TUBERÍA, INCL. ACCESORIOS.

Esta actividad comprende los trabajos de reposición de tubería de PVC, de agua, de desagüe o instalaciones eléctricas que se encuentren en las cunetas en ejecución, debido a su existencia en dichas áreas a intervenir, si el contratista en la ejecución de las actividades rompe la tubería según sea el caso y sus respectivos accesorios se verá obligado a realizar la reposición de la misma.

El método será el escogido y propuesto por el contratista encargado de la ejecución de los trabajos, cuando así lo crea conveniente. Esta actividad será supervisada por el ingeniero supervisor encargado y el área usuaria de la IPRESS en mención.

Unidad de medida y pago:

El trabajo ejecutado se medirá en metros lineales (ML) de reposición de tubería y accesorios.

Forma de pago

La presente actividad será pagada en cantidades de metros lineales (ml) en una sola armada, de acuerdo a la aprobación del Supervisor asignado.



07.02.00 SUMINISTRO E INSTALACION DE VALVULA ANTIRRETORNO SANITARIAS PARA DRENAJE, D =6" Ó 160MM PARA DRENAJE PLUVIAL, CON CAJA DE INSPECCION CON MARCO Y TAPA DE CONCRETO.

Esta actividad comprende los trabajos de suministro e instalación Válvulas Check Antirretorno sanitarias para drenaje Tipo COLUMPIO DE 6" Ó 160MM de PVC, antirretorno de aguas residuales y anti roedores.

11 5



TERMINOS DE REFERENCIA

se instalará con Tubo de PVC 6", conectado al desfogue de la cuneta de la evacuación pluvial, quedando dentro de la cuneta en una caja de inspección, con marco y tapa para los posteriores mantenimientos que se realicen a las mismas.

El método será el escogido y propuesto por el contratista encargado de la ejecución de los trabajos, cuando así lo crea conveniente. Esta actividad será supervisada por el ingeniero supervisor encargado y el área usuaria de la IPRESS en mención.

Unidad de medida

El trabajo ejecutado se medirá en unidad (UND) de Suministro e Instalación De Válvula Antirretorno Sanitarias Para Drenaje, D =6".

Forma de pago

La presente actividad será pagada en cantidades de unidades (Und) en una sola armada, de acuerdo a la aprobación del Supervisor asignado.

08.00.00 LIMPIEZA FINAL

08.01.00LIMPIEZA FINAL DEL SERVICIO

Esta actividad comprende la limpieza general de escombros y todo material generado por la ejecución del servicio, en las instalaciones del hospital I Sullana.

Unidad de medida:

La unidad de medida es cantidades globales (Glb)

Forma de pago:

La presente actividad será pagada en cantidades globales (Glb), en una sola armada, de acuerdo a las cantidades de equipos y herramientas en el servicio previa aprobación del área usuaria y supervisor asignado.

MARILYN SOFIA
MARQUEZ CULQUICONDOR
Ingeniera Civil
CIP N° 283199



91 8

SEGURO SOCIAL DE SALUD – RED ASISTENCIAL PIURA
ADJUDICACION SIMPLIFICADA N°24 -2023-ESSALUD/RAPI-CS-1

ANEXO N° 2

FORMA FINANCIERA
27.51

FICHA DE REQUERIMIENTO DE SERVICIOS
MANTENIMIENTO DE INFRAESTRUCTURA HOSPITALARIA - A TODO COSTO

ORGANISMO DESTINATARIO

FECHA	12/09/2024
-------	------------

ESTABLECIMIENTO DE SALUD HOSPITAL ESQUIANA

I. DENOMINACION DEL SERVICIO:

SERVICIO DE MANTENIMIENTO DE CANALETAS Y MONTANTES DE EVACUACIÓN PLUVIAL EN EL CENTRO MÉDICO LEONCIO AMAYA TUME - LA UNIÓN DE LA RED ASISTENCIAL PIURA - ESSALUD

II. DATOS DEL ÁREA ESPECÍFICA O INSTALACIÓN A INTERVENIR:

INSTALACIÓN N° 1

RED ELÉCTRICA - 1

MANTENIMIENTO

SALA DE ESPERA Y PASADIZOS DE CIRCULACIÓN

III. DIAGNÓSTICO DEL PROBLEMA

Las canaletas se encuentran en estado de oxidación, colmatadas y además presentan desprendimiento, en el caso de los montantes de PVC se encuentran rotos y presentan desprendimiento.

IV. DETALLE DE ACTIVIDADES DEL SERVICIO A CONTINUAR

ITEM	DESCRIPCION	UNID	METILAZO
1.00.00	Actividades Preliminares		
1.01.1	Mantenimiento y desmontaje de equipos y herramientas	GBL	1.10
1.02.01	Equipos de protección individual y seguridad	GBL	1.00
1.04.11	Remoción de canaletas y montantes de evacuación pluvial en mal estado	ML	5.00
1.04.12	Reparación y cambio de instalación de bajadas empotradas a pared, desmonte a la cancheta	M1	11.12
1.05.01	Reparación de juntas y tapas de concreto	GBL	2.00
1.06.01	Reparación de juntas (472 x 6 m)	M1	59.28
1.07.11	Reparación y compactación de base para cancheta con material de préstamo (1:0.15 M)	M2	20.56
1.08.01	Reparación de material de formador	M1	90.22
2.00.00	Carpintería metálica		
2.01.01	Reparación e instalación de cancheta de hierro galvanizado (1/20" esp. 1.4 m x 1.4 m) y estructura de recepción	ML	151.11
2.02.01	Reparación e instalación de rejillas metálicas en canchetas (1.45 m x 1.20 m)	ML	155.18
2.03.01	Reparación e instalación de rejillas metálicas en canchetas (1.25 m x 1.20 m)	ML	5.14
3.00.00	Tuberos de PVC		
3.01.01	Reparación e instalación de montantes pluviales de 4" de espesor (inc. Bajada y abastecida)	ML	104.80
4.00.00	Concreto Simple		
4.01.01	Canchetas		
4.01.02	Canchetas de concreto (1:2.5 g/cm ³) (456.0 m ³)	M3	36.52
4.02.01	Reparación y desmontaje de canchetas	M2	54.55
4.03.01	Reparación de canchetas (C.A. 1:4 con impermeabilizante, en 1 folio)	M2	62.51
4.04.01	Reparación de canchetas con aditivo espesante	M3	62.51
5.00.00	Concreto Armado		
5.01.01	Reparación de concreto armado con acero 1/8" y con marco de ángulo	M2	11.67
6.00.00	Junta de dilatación		
6.01.01	Junta de dilatación (1.47 m x 1.20 m)	ML	157.63



Handwritten signature.

Handwritten signature.

SEGURO SOCIAL DE SALUD -- RED ASISTENCIAL PIURA
ADJUDICACION SIMPLIFICADA N°24 -2023-ESSALUD/RAPI-CS-1

7.00.00	Instalaciones sanitarias, eléctricas		
7.01.00	Instalación de tuberías, sanitarias	GLB	1.00
7.02.00	Suministro e instalación de Válvula Antirretorno D. 1/2" para Renegaj Pluvial, con caja de inspección	LND	3.00
8.00.00	Limpieza final del servicio		
8.01.00	Limpieza final del servicio	GLB	1.00
COSTO DIRECTO ESTIMADO DEL SERVICIO			
GASTOS GENERALES Y UTILIDAD (15%)			
SUB TOTAL ESTIMADO			
IGV (18%)			
COSTO DEL SERVICIO			

PLAZO ESTIMADO DE EJECUCION DEL SERVICIO: 45 días CALENDARIOS

V. DOCUMENTACION OBLIGATORIA QUE SE DEBE ADJUNTAR AL REQUERIMIENTO

1. Términos de Referencia (TOR) y Memoria Descriptiva del servicio
2. Actos de Sustento del Requerimiento
3. Planilla de sustento de metrados
4. Plano o croquis del ambiente intervenido

Nota: La numeración del número de requerimiento debe ser concordante con el Formato N° 1A



ING. FELIX ANTONIO MARCOS RAMIREZ
JEFE (e) DIVISION DE INGENIERIA
HOSPITALARIA Y SERVICIOS
CIP N° 86832
ESSALUD

FIRMA Y SELLO DEL DIRECTOR (O)
ADMINISTRADOR DEL ESTABLECIMIENTO
DE SALUD

✓

11

9

SEGURO SOCIAL DE SALUD – RED ASISTENCIAL PIURA
ADJUDICACION SIMPLIFICADA N°24 -2023-ESSALUD/RAPI-CS-1

FORMA F-1A
RESUMEN REQUERIMIENTOS PARA CONTRATACION DE PERSONAS Y SERVICIOS
ESTABLECIMIENTO DE INFRAESTRUCTURA HOSPITALARIA - SERVICIOS

[illegible]

CÓDIGO	Proyecto de Construcción de Infraestructura		CANTIDAD	VALOR UNITARIO	VALOR TOTAL	OBSERVACIONES
	ACTIVIDAD	UNIDAD DE MEDIDA				
1000	CONSTRUCCIÓN DE OBRAS DE INFRAESTRUCTURA	CONSTRUCCIÓN DE OBRAS DE INFRAESTRUCTURA	1.000,00	1.000,00	1.000,00	1.000,00
			1.000,00	1.000,00	1.000,00	1.000,00
			1.000,00	1.000,00	1.000,00	1.000,00
			1.000,00	1.000,00	1.000,00	1.000,00
			1.000,00	1.000,00	1.000,00	1.000,00
			1.000,00	1.000,00	1.000,00	1.000,00
			1.000,00	1.000,00	1.000,00	1.000,00
			1.000,00	1.000,00	1.000,00	1.000,00
			1.000,00	1.000,00	1.000,00	1.000,00
			1.000,00	1.000,00	1.000,00	1.000,00
			1.000,00	1.000,00	1.000,00	1.000,00
			1.000,00	1.000,00	1.000,00	1.000,00
			1.000,00	1.000,00	1.000,00	1.000,00
			1.000,00	1.000,00	1.000,00	1.000,00
			1.000,00	1.000,00	1.000,00	1.000,00
1.000,00	1.000,00	1.000,00	1.000,00			
1.000,00	1.000,00	1.000,00	1.000,00			
1.000,00	1.000,00	1.000,00	1.000,00			
1.000,00	1.000,00	1.000,00	1.000,00			
1.000,00	1.000,00	1.000,00	1.000,00			
1.000,00	1.000,00	1.000,00	1.000,00			
1.000,00	1.000,00	1.000,00	1.000,00			
1.000,00	1.000,00	1.000,00	1.000,00			
1.000,00	1.000,00	1.000,00	1.000,00			
1.000,00	1.000,00	1.000,00	1.000,00			
1.000,00	1.000,00	1.000,00	1.000,00			
1.000,00	1.000,00	1.000,00	1.000,00			
1.000,00	1.000,00	1.000,00	1.000,00			
1.000,00	1.000,00	1.000,00	1.000,00			
1.000,00	1.000,00	1.000,00	1.000,00			
1.000,00	1.000,00	1.000,00	1.000,00			
1.000,00	1.000,00	1.000,00	1.000,00			
1.000,00	1.000,00	1.000,00	1.000,00			
1.000,00	1.000,00	1.000,00	1.000,00			
1.000,00	1.000,00	1.000,00	1.000,00			
1.000,00	1.000,00	1.000,00	1.000,00			
1.000,00	1.000,00	1.000,00	1.000,00			
1.000,00	1.000,00	1.000,00	1.000,00			
1.000,00	1.000,00	1.000,00	1.000,00			
1.000,00	1.000,00	1.000,00	1.000,00			
1.000,00	1.000,00	1.000,00	1.000,00			
1.000,00	1.000,00	1.000,00	1.000,00			
1.000,00	1.000,00	1.000,00	1.000,00			
1.000,00	1.000,00	1.000,00	1.000,00			
1.000,00	1.000,00	1.000,00	1.000,00			
1.000,00	1.000,00	1.000,00	1.000,00			
1.000,00	1.000,00	1.000,00	1.000,00			
1.000,00	1.000,00	1.000,00	1.000,00			
1.000,00	1.000,00	1.000,00	1.000,00			
1.000,00	1.000,00	1.000,00	1.000,00			
1.000,00	1.000,00	1.000,00	1.000,00			
1.000,00	1.000,00	1.000,00	1.000,00			
1.000,00	1.000,00	1.000,00	1.000,00			
1.000,00	1.000,00	1.000,00	1.000,00			
1.000,00	1.000,00	1.000,00	1.000,00			
1.000,00	1.000,00	1.000,00	1.000,00			
1.000,00	1.000,00	1.000,00	1.000,00			
1.000,00	1.000,00	1.000,00	1.000,00			
1.000,00	1.000,00	1.000,00	1.000,00			
1.000,00	1.000,00	1.000,00	1.000,00			
1.000,00	1.000,00	1.000,00	1.000,00			
1.000,00	1.000,00	1.000,00	1.000,00			
1.000,00	1.000,00	1.000,00	1.000,00			
1.000,00	1.000,00	1.000,00	1.000,00			
1.000,00	1.000,00	1.000,00	1.000,00			
1.000,00	1.000,00	1.000,00	1.000,00			
1.000,00	1.000,00	1.000,00	1.000,00			
1.000,00	1.000,00	1.000,00	1.000,00			
1.000,00	1.000,00	1.000,00	1.000,00			
1.000,00	1.000,00	1.000,00	1.000,00			
1.000,00	1.000,00	1.000,00	1.000,00			
1.000,00	1.000,00	1.000,00	1.000,00			
1.000,00	1.000,00	1.000,00	1.000,00			
1.000,00	1.000,00	1.000,00	1.000,00			
1.000,00	1.000,00	1.000,00	1.000,00			
1.000,00	1.000,00	1.000,00	1.000,00			
1.000,00	1.000,00	1.000,00	1.000,00			
1.000,00	1.000,00	1.000,00	1.000,00			
1.000,00	1.000,00	1.000,00	1.000,00			
1.000,00	1.000,00	1.000,00	1.000,00			
1.000,00	1.000,00	1.000,00	1.000,00			
1.000,00	1.000,00	1.000,00	1.000,00			
1.000,00	1.000,00	1.000,00	1.000,00			
1.000,00	1.000,00	1.000,00	1.000,00			
1.000,00	1.000,00	1.000,00	1.000,00			
1.000,00	1.000,00	1.000,00	1.000,00			
1.000,00	1.000,00	1.000,00	1.000,00			
1.000,00	1.000,00	1.000,00	1.000,00			
1.000,00	1.000,00	1.000,00	1.000,00			
1.000,00	1.000,00	1.000,00	1.000,00			
1.000,00	1.000,00	1.000,00	1.000,00			
1.000,00	1.000,00	1.000,00	1.000,00			
1.000,00	1.000,00	1.000,00	1.000,00			
1.000,00	1.000,00	1.000,00	1.000,00			
1.000,00	1.000,00	1.000,00	1.000,00			
1.000,00	1.000,00	1.000,00	1.000,00			
1.000,00	1.000,00	1.000,00	1.000,00			
1.000,00	1.000,00	1.000,00	1.000,00			
1.000,00	1.000,00	1.000,00	1.000,00			
1.000,00	1.000,00	1.000,00	1.000,00			
1.000,00	1.000,00	1.000,00	1.000,00			
1.000,00	1.000,00	1.000,00	1.000,00			
1.000,00	1.000,00	1.000,00	1.000,00			
1.000,00	1.000,00	1.000,00	1.000,00			
1.000,00	1.000,00	1.000,00	1.000,00			
1.000,00	1.000,00	1.000,00	1.000,00			
1.000,00	1.000,00	1.000,00	1.000,00			
1.000,00	1.000,00	1.000,00	1.000,00			
1.000,00	1.000,00	1.000,00	1.000,00			
1.000,00	1.000,00	1.000,00	1.000,00			
1.000,00	1.000,00	1.000,00	1.000,00			
1.000,00	1.000,00	1.000,00	1.000,00			
1.000,00	1.000,00	1.000,00	1.000,00			
1.000,00	1.000,00	1.000,00	1.000,00			
1.000,00	1.000,00	1.000,00	1.000,00			
1.000,00	1.000,00	1.000,00	1.000,00			
1.000,00	1.000,00	1.000,00	1.000,00			
1.000,00	1.000,00	1.000,00	1.000,00			
1.000,00	1.000,00	1.000,00	1.000,00			
1.000,00	1.000,00	1.000,00	1.000,00			
1.000,00	1.000,00	1.000,00	1.000,00			
1.000,00	1.000,00	1.000,00	1.000,00			
1.000,00	1.000,00	1.000,00	1.000,00			
1.000,00	1.000,00	1.000,00	1.000,00			
1.000,00	1.000,00	1.000,00	1.000,00			
1.000,00	1.000,00	1.000,00	1.000,00			
1.000,00	1.000,00	1.000,00	1.000,00			
1.000,00	1.000,00	1.000,00	1.000,00			
1.000,00	1.000,00	1.000,00	1.000,00			
1.000,00	1.000,00	1.000,00	1.000,00			
1.000,00	1.000,00	1.000,00	1.000,00			
1.000,00	1.000,00	1.000,00	1.000,00			
1.000,00	1.000,00	1.000,00	1.000,00			
1.000,00	1.000,00	1.000,00	1.000,00			
1.000,00	1.000,00	1.000,00	1.000,00			
1.000,00	1.000,00	1.000,00	1.000,00			
1.000,00	1.000,00	1.000,00	1.000,00			
1.000,00	1.000,00	1.000,00	1.000,00			
1.000,00	1.000,00	1.000,00	1.000,00			
1.000,00	1.000,00	1.000,00	1.000,00			
1.000,00	1.000,00	1.000,00	1.000,00			
1.000,00	1.000,00	1.000,00	1.000,00			
1.000,00	1.000,00	1.000,00	1.000,00			
1.000,00	1.000,00	1.000,00	1.000,00			
1.000,00	1.000,00	1.000,00	1.000,00			
1.000,00	1.000,00	1.000,00	1.000,00			
1.000,00	1.000,00	1.000,00	1.000,00			
1.000,00	1.000,00	1.000,00	1.000,00			
1.000,00	1.000,00	1.000,00	1.000,00			
1.000,00	1.000,00	1.000,00	1.000,00			
1.000,00	1.000,00	1.000,00	1.000,00			
1.000,00	1.000,00	1.000,00	1.000,00			
1.000,00	1.000,00	1.000,00	1.000,00			
1.000,00	1.000,00	1.000,00	1.000,00			

3.1.1.1. TABLA DE INSTALACIONES



10000 FINANCIADO
3756

ANEXO N° 2-A

PLANILLA DE SUSTENTACION DE METRADOS DE ACTIVIDADES
MANTENIMIENTO DE INFRAESTRUCTURA HOSPITALARIA - A TODO COSTO

DESCONCENTRADO RED ASISTENCIAL PIURA
AL SUQUARA

DESCRIPCION	AMBIENTE	MEDIDAS				Sub total
		Cent	Largo	Ancho	Altura	
Actividades Preliminares						
Muestreo y limpieza						
	Corredores externos	1.00				1.00
	Pasillos	1.00				1.00
	Corredores externos	1.00				1.00
	Pasillos	1.00				1.00
	Consultorios externos	1.00	67.42			67.42
	Alero en emergencia	1.00	5.00			5.00
	Pasillos	24.00	2.40	0.20		11.52
	Corredores externos	1.00				1.00
	Corredores externos	2.00	262.59	0.15	0.21	33.62
		2.00	162.44	0.15	0.45	21.93
		2.00	49.93	0.15	0.95	14.23
	Corredores externos		472.97		0.15	70.95
	Corredores externos y pasadizo	1.00				90.71
	Alero de emergencia	1.00	5.00			5.00
	Tejido de emergencia	1.00	11.10			11.10
	Hospitalización y CC	2.00	42.70			85.40
	Programas de Salud y área administrativa	2.00	31.56			63.12

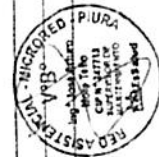

SEGURO SOCIAL DE SALUD – RED ASISTENCIAL PIURA
ADJUDICACION SIMPLIFICADA N°24 -2023-ESSALUD/RAPI-CS-1

Maternidad	2.00	30.55				73.10
Consultorios externos 2	1.00	36.10				36.10
Consultorios externos 2	1.00	29.45				29.45
Urgencias	2.00	21.91				43.80
Corredores externos - EVACUACION 1	1.00	120.50				
Corredores externos - EVACUACION 2	1.00	98.80				
Corredores externos - EVACUACION 3	1.00	101.58				
Corredores externos - EVACUACION 4	1.00	65.50				
Corredores externos EVACUACION 5 - EMERGENCIA	1.00	57.91				
Tablero de PVC						
Alero de emergencia	1.00	4.00				4.00
Topico de emergencia	1.00	5.00				5.00
Hospitalización YCU	1.00	43.20				43.20
Programas de Salud y área administrativa	1.00	21.60				21.60
Programas de Salud y área administrativa	1.00	21.60				21.60
Maternidad	1.00	43.20				43.20
Consultorios externos 2	2.00	15.60				31.20
Concreto Simple						
Cunetas						
Cunetas de concreto (C=1.75x2.5m) 2 (456.01ml)		423.04	1.33	0.13		73.14
		49.93	2.13	0.13		118.83
Encofrado y desmoldado de cunetas						
	4.00	423.04			0.53	896.84
	4.00	49.93			0.53	185.74
Tallaje de cunetas c= 1.50cm						



	SECCION 01 - corredores externos	423.01	1.00	507.65
	SECCION 02 - corredores externos	49.93	2.00	99.86
	Curado de cunetas con aditivo químico			
	SECCION 01 - corredores externos	423.01	1.00	507.65
	SECCION 02 - corredores externos	49.93	2.00	99.86
	Concreto Armado			
	Tapas de concreto armado 0.69m x 1.20m con acero 3/8" y con marco de ángulo	16.92	0.69	11.67
	Juntas de dilatación			
	Juntas de dilatación E = 1" con RC 250	157.63	1.00	
	Instalaciones sanitarias, eléctricas			
	Reposición de tubería, incl. Accesorios			
	Corredores externos	1.00		
	Suministro e instalación de Valvula Antirretorno D=6" para drenaje Pluvial			
	Corredores externos - EVACUACION 1	1.00		1.00
	Corredores externos - EVACUACION 2	1.00		1.00
	Corredores externos - EVACUACION 4	1.00		1.00
	Limpieza final del servicio			
	Limpieza final del servicio			
	Corredores externos - EVACUACION 1	1.00		
	Corredores externos - EVACUACION 2	1.00		1.00
	Corredores externos - EVACUACION 3	1.00		
	Corredores externos - EVACUACION 4	1.00		

Sección del número de registro en el formulario N.º 14



ING. FELIX ANTONIO MARCOS RAMIREZ
JEFE (e) DIVISION DE INGENIERIA
HOSPITALARIA Y SERVICIOS
CIP N° 86832
Ministerio de Salud

ANEXO N° 2-B

PLANO DE LOS AMBIENTES O AREAS A INTERVENIR
MANTENIMIENTO DE INFRAESTRUCTURA HOSPITALARIA - A TODO COSTO

FONDO FINANCIERO
FON

ORGANISMO DESCONCENTRADO : RED ASISTENCIAL PIURA
ESTABLECIMIENTO DE SALUD : HOSPITAL ISULLANA

FECHA	12/05/2023
OTRO DATOS	

PLANO DE ARQUITECTURA EXISTENTE

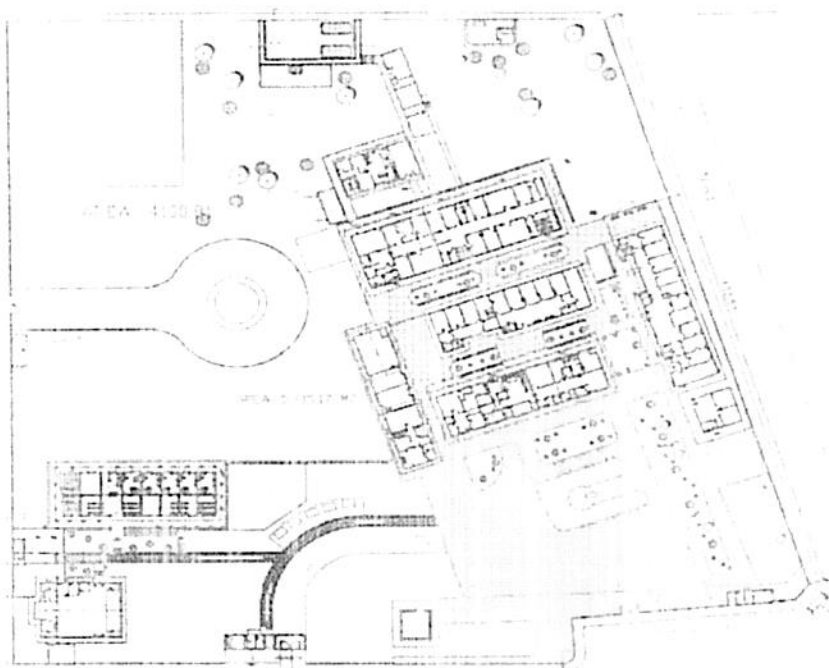

PLANO DE INDICACIONES A REALIZAR

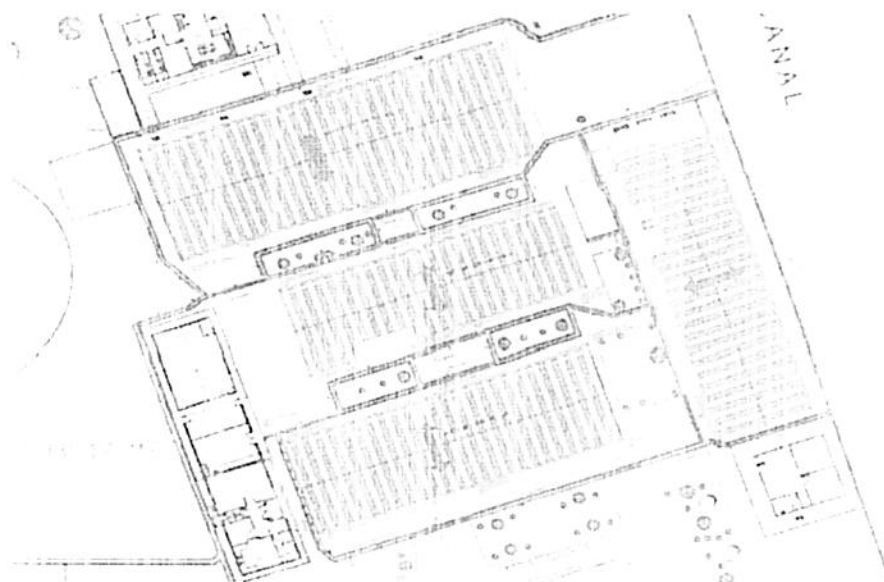

SEGURO SOCIAL DE SALUD – RED ASISTENCIAL PIURA
ADJUDICACION SIMPLIFICADA N°24 -2023-ESSALUD/RAPI-CS-1

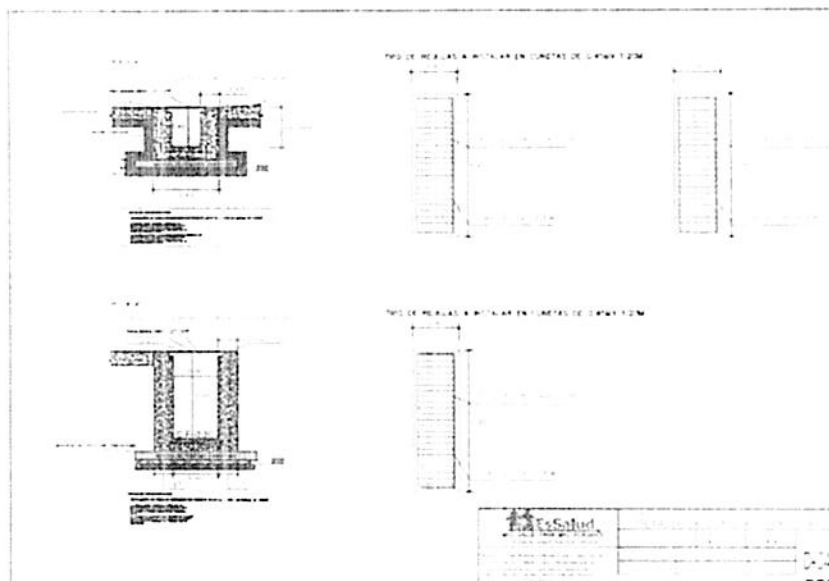

ING. FELIX ANTONIO MARCOS RAMIREZ
JEFE (G) DIVISION DE INGENIERIA
DE HOSPITALARIA Y SERVICIOS
CIP N° 86832
ESSALUD

pt

7

ANEXO N° 2-B

FOTOS DE SUSTENTO DEL REQUERIMIENTO
MANTENIMIENTO DE INFRAESTRUCTURA HOSPITALARIA - A TODO COSTO

FONDO FINANCIERO
1750

ORGANISMO DESTINATARIO: RED ASISTENCIAL PIURA

ESTABLECIMIENTO DE SALUD: HOSPITAL SULLANA

FECHA	12/09/2023
N° de Req. (*)	

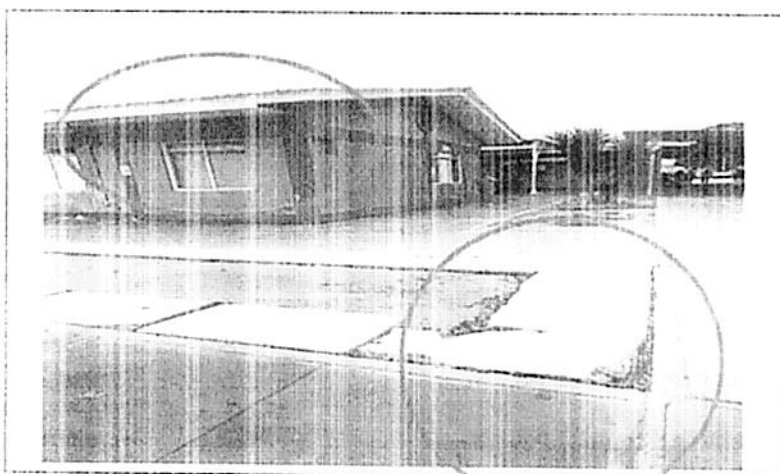

Se observa tapa de concreto de cuneta en mal estado, techo a dos agua sin canaletas. Requiere

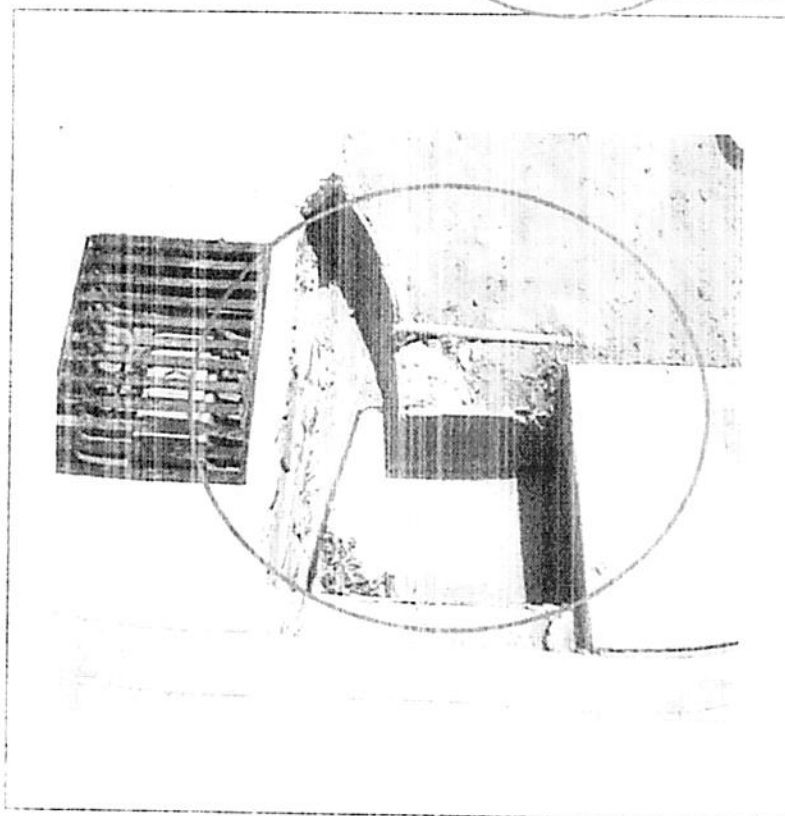

Cuneta presenta erosión y deterioro en pared de la cuneta, en mal estado de conservación. Presencia de tuberías.



11

11





Se observa desprendimiento,
erosion en la cuneta, y ausencia de
rejillas metálicas.

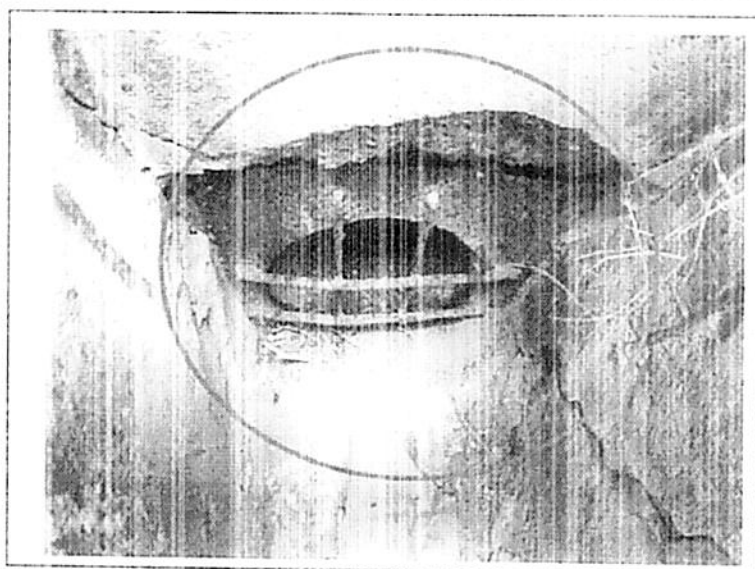

Se observa el desmoronamiento de la
cunetas del Hospital I Sullana, con
deterioro y presencia de oxidación.



Handwritten signature.

Handwritten signature.

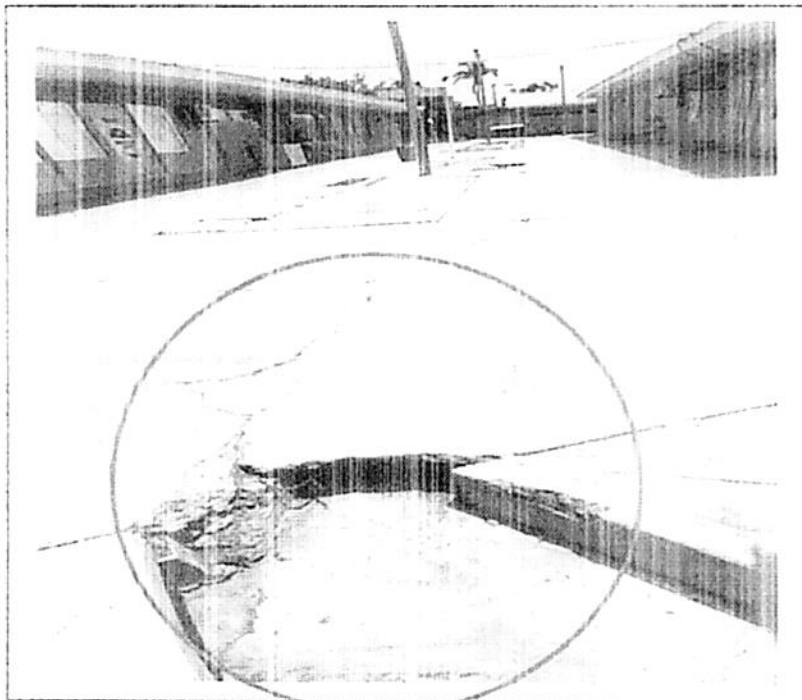

Se observa desprendimiento de en
cuentas del Hospital I Sullana, en las
cunetas de concreto. Requieren
intervención.

Nota: Se debe presentar la cantidad de fotos que sean necesarias y con imágenes claras que permitan evaluar la magnitud de las actividades realizadas de acuerdo
a lo requerido.

ING. FELIX ANTONIO MARCOS RAMIREZ
JEFE (C) DIVISION DE INGENIERIA
HOSPITALARIA Y SERVICIOS
FIRMA Y SELLO DEL JEFE DE LA DIVISION HOSPITALARIA DEL
CIP N° 86832
ESSALUD



Handwritten signatures in blue ink.

Análisis de precios unitarios

1401012 SERVICIO DE MANTENIMIENTO DE CUNETAS DE CONCRETO, CANALETAS, MONTANTES DE EVACUACION PLUVIAL EN EL HOSPITAL SULLANA DE LA RED ASISTENCIAL PIURA - ESSALUD
001 SERVICIO DE MANTENIMIENTO DE CUNETAS DE CONCRETO, CANALETAS, MONTANTES DE EVACUACION PLUVIAL EN
Fecha presupuesto: 05/09/2023
MOVILIZACION Y DESMOVILIZACION DE EQUIPOS Y HERRAMIENTAS

0101

pl/DIA 10.000 EQ 1.0000 Costo unitario directo por m²

Descripción Recurso Unidad Cuadrilla Cantidad

Mano de Obra

FEON 10.000 8.0000

Equipos

MAQUINARIA QUEBRE DULTO 10.000 0.1250 1.0000

0102 EQUIPOS DE PROTECCION INDIVIDUAL Y BIOSEGURIDAD

pl/DIA EQ Costo unitario directo por m²

Descripción Recurso Unidad Cuadrilla Cantidad

Materiales

PAJADO TIPO JONKE Y BLANCO 1.0000 1.0000

PAJADO TIPO JONKE Y AMARILLO 1.0000 1.0000

MANEJO DE CUERPO EN LOS FUEGOS PARA SOLDADURAS 1.0000 1.0000

PAJADO EFECTIVO 1.0000 1.0000

OPORTUNIDAD DE SEGURIDAD 1.0000 1.0000

ENTES PARA SOLDADURAS 1.0000 1.0000

0103 DESMONTAJE DE CANALETAS Y MONTANTES DE EVACUACION PLUVIAL EN MAL ESTADO

pl/DIA 20.0000 EQ 20.0000 Costo unitario directo por m²

Descripción Recurso Unidad Cuadrilla Cantidad

Mano de Obra

FEON 10.000 0.4000

Equipos

HERRAMIENTAS MANUALES 1.0000 0.0000

MAQUINARIA TALCO 2.0000 0.1000

1.04 PICADO Y RESANE DE INSTALACION DE EAJADAS EMPOTRADAS A VEREDA Y DESEMOCA EN CUNETA

pl/DIA 45.0000 EQ 45.0000 Costo unitario directo por m²

Descripción Recurso Unidad Cuadrilla Cantidad

Mano de Obra

FEON 10.000 0.0000

Materiales

CEMENTO TIPO I 0.5000 0.5000

ARENA GRUESA 0.5000 0.5000

ARENA FINA 0.5000 0.5000

CLAVOS DE N. CABEZA 3" 0.0000 0.0000

PIEDRA CHANCADA 10" 0.5000 0.5000

MOCHAL TURBILLO 0.5000 0.5000

Equipos

HERRAMIENTAS MANUALES 1.0000 0.0000

MAQUINARIA TALCO 2.0000 0.0000

1.05 DESMONTAJE DE REJILLAS METALICAS Y TAPAS DE CONCRETO

pl/DIA 1.0000 EQ 1.0000 Costo unitario directo por m²

Descripción Recurso Unidad Cuadrilla Cantidad

Recurso Humano

FEON 1.0000 0.0000

Equipos

HERRAMIENTAS MANUALES 1.0000 0.0000



Handwritten signature.

SEGURO SOCIAL DE SALUD – RED ASISTENCIAL PIURA
ADJUDICACION SIMPLIFICADA N°24 -2023-ESSALUD/RAPI-CS-1

106		REMOCION DE CUNETAS EXISTENTE		
1060000	MEDIDA	30 0000	EQ 30 0000	Costo unitario directo por m ²
Descripción Recurso		Unidad	Cuadrilla	Cantidad
Mano de Obra				
1060000	OPERARIO	hr	20000	0.477
1060000	FEON	hr	20000	0.477
Equipos				
1060000	HERRAMIENTAS MANUALES	NM0		3.0000
1060000	MANTILLO NEUMÁTICO	mm	20000	1.477
1060000	COMPRESORA NEUMÁTICA	mm	10000	0.239

107		PERFILADO Y COMPACTACION DE BASE PARA CUNETAS CON MATERIAL DE PRESTAMO E=0.15M		
1070000	MEDIDA	30 0000	EQ 30 0000	Costo unitario directo por m ²
Descripción Recurso		Unidad	Cuadrilla	Cantidad
Mano de Obra				
1070000	OPERARIO	hr	10000	0.247
1070000	FEON	hr	20000	0.513
Materiales				
1070000	AGUA FUERTA EN SERVICIO	M3		0.0150
1070000	AFIRMADO	M3		0.0450
Equipos				
1070000	HERRAMIENTAS MANUALES	NM0		3.0000
1070000	COMPACTADOR VIBRATORIO TIPO PLANCHAS 710P	mm	10000	0.247

108		ELIMINACION DE MATERIAL DE REMOCION INCL. ACARREO		
1080000	MEDIDA	75 0000	EQ 75 0000	Costo unitario directo por m ³
Descripción Recurso		Unidad	Cuadrilla	Cantidad
Mano de Obra				
1080000	FEON	hr	30000	0.300
Equipos				
1080000	HERRAMIENTAS MANUALES	NM0		3.0000
1080000	VOLOTEO NM0	mm	10000	0.197
1080000	EXCAT	mm	10000	0.197

201		Confección e instalación de canalita de fierro galvanizado 1/20" inc. Pintura y estructura de sujeción		
2010000	MEDIDA	15 0000	EQ 15 0000	Costo unitario directo por m
Descripción Recurso		Unidad	Cuadrilla	Cantidad
Mano de Obra				
2010000	OPERARIO	hr	10000	0.513
2010000	FEON	hr	10000	0.513
Materiales				
2010000	PLANCHAS GALVANIZADAS DE 100"	cm		0.293
2010000	PINTURA ESMALTE	gal		0.0157
2010000	VINILUMATO	gal		0.0155
2010000	THINER	gal		0.0156
2010000	CANCHO REFORZADO PARA SUECIÓN DE CANALITAS	und		2.0000
2010000	SOLDADURA ELECTRICA (ELECTRODO)	kg		0.050
Equipos				
2010000	HERRAMIENTAS MANUALES	Nm0		3.0000
2010000	SOLDADORA	mm	10000	0.513



SEGURO SOCIAL DE SALUD – RED ASISTENCIAL PIURA
ADJUDICACION SIMPLIFICADA N°24 -2023-ESSALUD/RAPI-CS-1

[illegible][illegible]

3.01		CUMPLIMIENTO DE INSTALACIÓN DE MONTANTES FLUVIALES DE 4" DE ESPESOR NO BAJADA Y ABRAZADERA			
	NO A	40 0000	EQ 40 0000	Grupo 1: 1 metro por metro	
	Disponibilidad Recurso	Mano de Obra	Unidad	Cuadro 1: Cantidad	
	4.00 PARO		hrs	1.0000	0.0000
	4.00 PA		hrs	1.0000	0.0000
	Materiales				
	1.00 PA 4\"/>		m	1.0000	0.0000
	2.00 PA 4\"/>		und	0.0000	0.0000
	3.00 PA 4\"/>		und	0.0000	0.0000
	4.00 PA 4\"/>		und	0.0000	0.0000
	5.00 PA 4\"/>		und	0.0000	0.0000
	Equipos				
	6.00 PA 4\"/>		hrs	1.0000	0.0000



SEGURO SOCIAL DE SALUD – RED ASISTENCIAL PIURA
ADJUDICACION SIMPLIFICADA N°24 -2023-ESSALUD/RAPI-CS-1

4.02 CUNETAS DE CONCRETO For 175x10x2		Costo unitario directo por m		
	MZDA 15.0000	EQ 15.0000		
Cu. 21	Descripción Recurso	Unidad	Cuadrilla	Cantidad
17.0000 17.0000	Mano de Obra			
	OPERARIO	m	2.3000	1.0000
	TECN	m	5.3000	5.0000
	RELACION DE EQUIVANDO	m	0.2000	0.2500
Materiales				
17.0000	ARENA FINESA	M3		0.5700
17.0000	PIEDRA CHANCADA DE 12	M3		0.5600
17.0000	AGUA	M3		0.1500
17.0000	CEMENTO PORTLAND TIPO I	BOL		4.0000
Equipos				
17.0000	HERRAMIENTA MANUALES	Nm		1.0000
	MEZCLADORA DE CONCRETO 1M3		1.0000	0.5000
	VIBRADOR DE 4 HP 2 MT		1.0000	0.5000

4.03 ENCOFRADO Y DESENCOFRADO DE CUNETAS		Costo unitario directo por m		
	MZDA 15.0000	EQ 15.0000		
Cu. 21	Descripción Recurso	Unidad	Cuadrilla	Cantidad
17.0000 17.0000	Mano de Obra			
	OPERARIO	m	1.5000	1.5000
	TECN	m	0.5000	0.2500
Materiales				
17.0000	ALAMBROS NEGROS FLEXIBLES #8	KG		1.0000
17.0000	CLAVOS FONCABAZA FRENADO	KG		0.1500
17.0000	MADERA TORNILLO	PC		2.0000
Equipos				
17.0000	HERRAMIENTA MANUALES	Nm		1.0000

4.04 TALLADO DE CUNETAS MORTO PC A 15 E-150 CM		Costo unitario directo por m		
	MZDA 15.0000	EQ 15.0000		
Cu. 21	Descripción Recurso	Unidad	Cuadrilla	Cantidad
17.0000 17.0000	Mano de Obra			
	OPERARIO	m	2.0000	1.2000
	TECN	m	0.5000	0.1000
Materiales				
17.0000	CLAVOS 1 MM MACHA CON CABEZA DE 17	KG		0.0020
17.0000	ARENA FINA	M3		0.0100
17.0000	CEMENTO PORTLAND TIPO I 42.5 kg	BOL		0.1170
17.0000	MADERA TORNILLO	PC		0.5000
	PIEDRA LA MADERA	PC		0.0500
	AGUA	m3		0.0000



Handwritten signature.

Handwritten signature.

SEGURO SOCIAL DE SALUD – RED ASISTENCIAL PIURA
ADJUDICACION SIMPLIFICADA N°24 -2023-ESSALUD/RAPI-CS-1

INDICIA: 4.01 CURADO DE CONCRETO
 INICIAL: 100 0000 EQ: 100 0000 Costo unitario directo por m²

Descripción Recurso: Mano de Obra
 Unidad: m²
 Cuadrilla: 1.0000 Cantidad: 1.0000

Descripción Recurso: Materiales
 Unidad: m²
 Cuadrilla: 1.0000 Cantidad: 1.0000

INDICIA: 5.01 TAPAS DE CONCRETO CON PLATINA 2'X2'X1" E
 INICIAL: 100 2000 EQ: 100 0000 Costo unitario directo por m²

Descripción Recurso: Mano de Obra
 Unidad: m²
 Cuadrilla: 2.0000 Cantidad: 2.0000

Descripción Recurso: Materiales
 Unidad: m²
 Cuadrilla: 1.0000 Cantidad: 1.0000

Descripción Recurso: Materiales
 Unidad: m²
 Cuadrilla: 1.0000 Cantidad: 1.0000

INDICIA: 6.01 JUNTA DE DILATACION RELLENO CON BORTE FO ASFALTICO E=1"
 INICIAL: 40 0000 EQ: 40 0000 Costo unitario directo por m²

Descripción Recurso: Mano de Obra
 Unidad: m²
 Cuadrilla: 1.0000 Cantidad: 1.0000

Descripción Recurso: Materiales
 Unidad: m²
 Cuadrilla: 1.0000 Cantidad: 1.0000

INDICIA: 7.01 REPOSICION DE TUBERIA Y/O ACCESORIOS
 INICIAL: 1 0000 EQ: 1 0000 Costo unitario directo por m²

Descripción Recurso: Mano de Obra
 Unidad: m²
 Cuadrilla: 1.0000 Cantidad: 1.0000

INDICIA: 7.02 SUMINISTRO E INSTALACION DE VALVULA ANTIRTORNO D=4" PARA DRENAJE PLUVIAL
 INICIAL: 2 0000 EQ: 2 0000 Costo unitario directo por m²

Descripción Recurso: Mano de Obra
 Unidad: m²
 Cuadrilla: 1.0000 Cantidad: 1.0000

Descripción Recurso: Materiales
 Unidad: m²
 Cuadrilla: 1.0000 Cantidad: 1.0000

Descripción Recurso: Equipos
 Unidad: m²
 Cuadrilla: 1.0000 Cantidad: 1.0000

INDICIA: 8.01 LIMPIEZA FINAL DEL SERVICIO
 INICIAL: 1 0000 EQ: 1 0000 Costo unitario directo por m²

Descripción Recurso: Materiales
 Unidad: m²
 Cuadrilla: 1.0000 Cantidad: 1.0000



Página: 12/106

TIPO DE REJILLAS A INSTALAR EN CUNETAS DE 0.45X1.20M

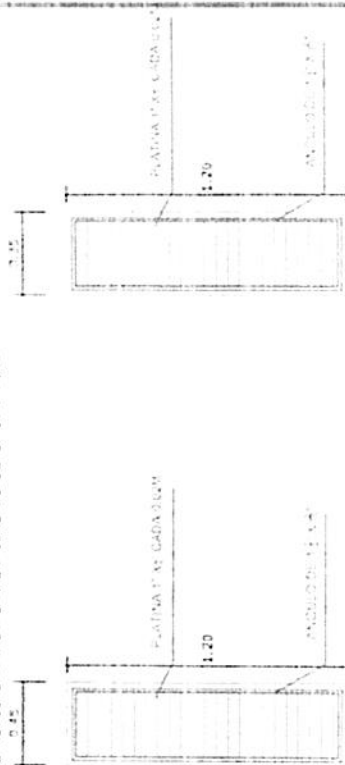

TIPO DE REJILLAS A INSTALAR EN CUNETAS DE 0.45X1.20M

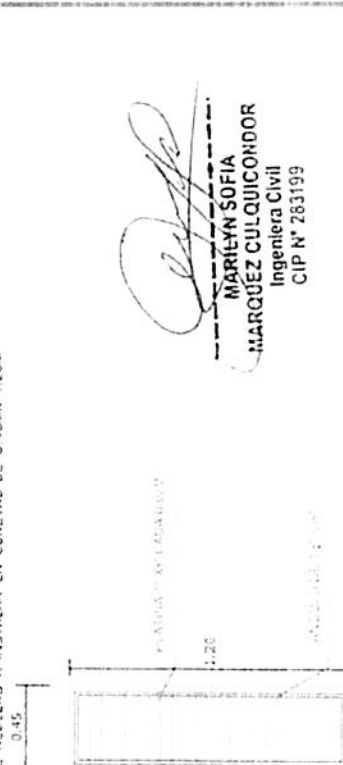

[Signature]
MARILYN SOFIA
MARQUEZ CULQUICONDOR
Ingeniera Civil
CIP N° 283199

Essalud
MINISTERIO DE SALUD
DIRECCION GENERAL DE ASISTENCIA

RED ASISTENCIAL PIURA
Ing. Jhony
Morales Huamán
JEFE DEL Dpto. S
CIP N° 66932

SECRETARIA DE SALUD
Ing. Jhony
Morales Huamán
JEFE DEL Dpto. S
CIP N° 66932

D-04

ESPECIFICACIONES TÉCNICA

1. La Canaleta Pluvial de plancha galvanizada de 1/20", se confeccionará de acuerdo al diseño que especifica el plano de la Canaleta Pluvial; previa coordinación con ingeniero encargado del HOSPITAL I SULLANA

ISOMETRÍA DE CANALETA PLUVIAL

Esc: 1/50

TORNILLO DE ANCLAJE 4.6
2" x 2.5
(35mm x 6mm)

CANALETA DE PLANCHA METÁLICA GALVANIZADA
es 1/20"

PLATINA
1" x 2"

SOLDADURA

FUSO 3/16"
SOLDADURA VIGA METÁLICA 61 00m

CODO PVC 3/4" x 45°

CORTE A - A

Esc: 1/50

variante DETALLE DE CANALETA PLUVIAL

Esc: 1/50

Marilyn Sofia Marquez Culquicordor
MARILYN SOFIA
Ingeniera Civil
CIP N° 283199

ESSALUD
UNIVERSIDAD NACIONAL DEL TACNA
UNIVERSIDAD NACIONAL DEL TACNA

DETALLE DE CANALETAS

D-03

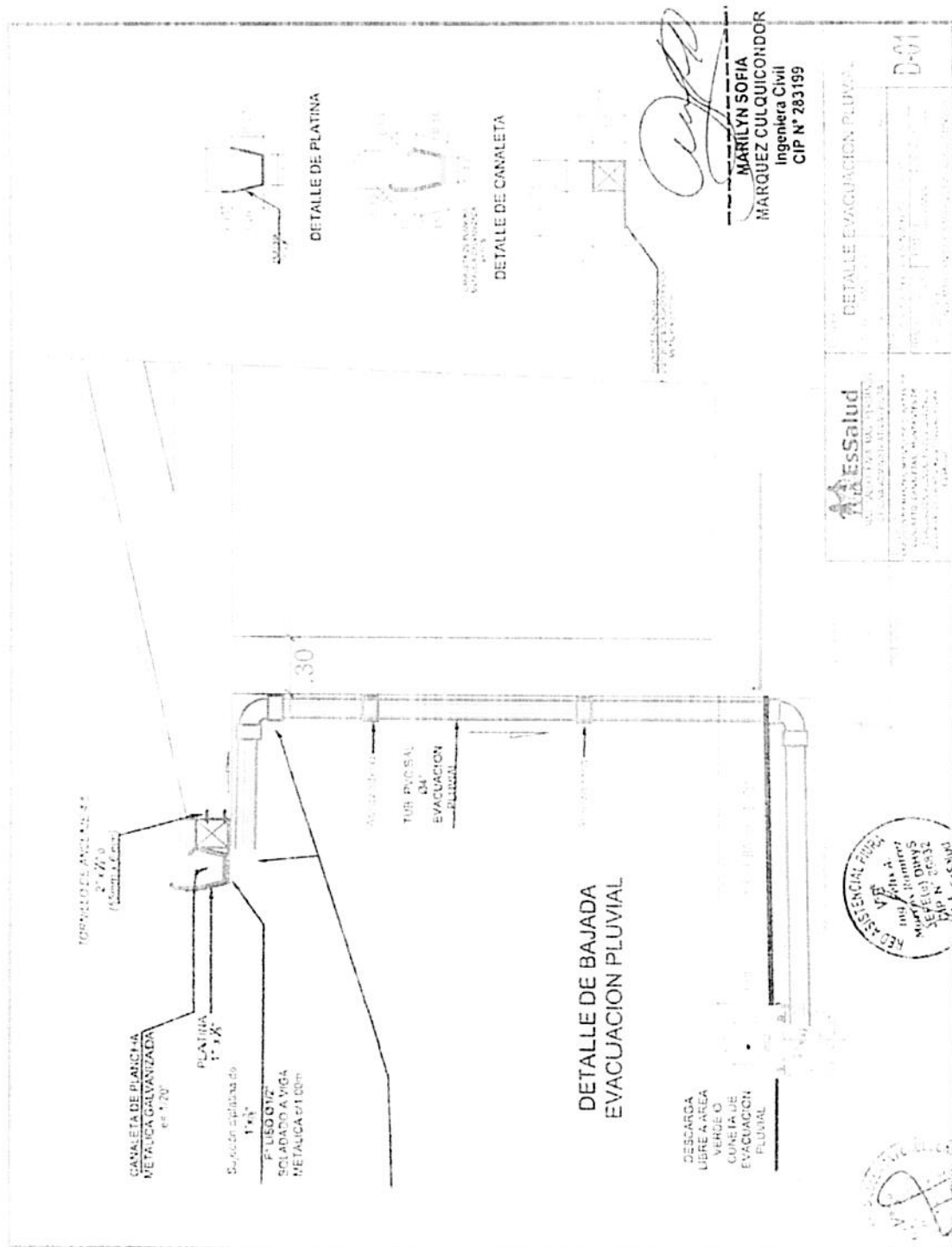

Advertencia

De conformidad con el artículo 30 del Reglamento, la contratación de los requerimientos que cuenten con ficha de homologación aprobada se realiza mediante el procedimiento de selección de Adjudicación Simplificada. Lo dispuesto no aplica cuando el requerimiento ha sido homologado parcialmente, salvo que el elemento "características técnicas" se haya homologado en su totalidad. Asimismo, cabe precisar que las fichas de homologación aprobadas son de uso obligatorio para todas las contrataciones que realizan las Entidades, con independencia del monto de la contratación inclusive cuando el requerimiento haya sido homologado parcialmente.

Advertencia

No se puede incluir como otras penalidades la sola presentación de la solicitud de autorización de sustitución del personal propuesto.

3.2. REQUISITOS DE CALIFICACIÓN

B	CAPACIDAD TÉCNICA Y PROFESIONAL
B.3	CALIFICACIONES DEL PERSONAL CLAVE
B.3.1	FORMACIÓN ACADÉMICA
	<p><u>Requisitos:</u></p> <p>Un (01) Ingeniero civil o arquitecto del personal clave requerido como jefe responsable del servicio</p> <p><u>Acreditación:</u></p> <p>El Título profesional será verificado por el órgano encargado de las contrataciones o comité de selección, según corresponda, en el Registro Nacional de Grados Académicos y Títulos Profesionales en el portal web de la Superintendencia Nacional de Educación Superior Universitaria - SUNEDU a través del siguiente link: https://enlinea.sunedu.gob.pe/ o en el Registro Nacional de Certificados, Grados y Títulos a cargo del Ministerio de Educación a través del siguiente link: https://titulosinstitutos.minedu.gob.pe/, según corresponda.</p> <p>Importante para la Entidad</p> <p><i>El postor debe señalar los nombres y apellidos, DNI y profesión del personal clave, así como el nombre de la universidad o institución educativa que expidió el grado o título profesional requerido.</i></p> <p>En caso el (la) ingeniero/a o arquitecto no se encuentre inscrito en el referido registro, el postor debe presentar la copia del diploma respectivo a fin de acreditar la formación académica requerida.</p>
B.4	EXPERIENCIA DEL PERSONAL CLAVE
	<p><u>Requisitos:</u></p> <p>Ingeniero Civil o arquitecto con dos (02) años de experiencia en servicios de mantenimiento y/o acondicionamiento de infraestructura en general y/o mantenimiento de coberturas livianas y/o adecuación de coberturas metálicas y/o mejoramiento de coberturas metálicas y/o infraestructura en general en hospitales y/o postas médicas y/o centros de salud y/o clínicas de instituciones públicas</p> <p><u>De presentarse experiencia ejecutada paralelamente (traslape), para el cómputo del tiempo de dicha experiencia sólo se considerará una vez el periodo traslapado.</u></p> <p><u>Acreditación:</u></p> <p>La experiencia del personal clave se acreditará con cualquiera de los siguientes documentos: (i) copia simple de contratos y su respectiva conformidad o (ii) constancias o (iii) certificados o (iv) cualquier otra</p>

	<p>documentación que, de manera fehaciente demuestre la experiencia del personal propuesto.</p> <p>Importante</p> <ul style="list-style-type: none">• Los documentos que acreditan la experiencia deben incluir los nombres y apellidos del personal clave, el cargo desempeñado, el plazo de la prestación indicando el día, mes y año de inicio y culminación, el nombre de la Entidad u organización que emite el documento, la fecha de emisión y nombres y apellidos de quien suscribe el documento.• En caso los documentos para acreditar la experiencia establezcan el plazo de la experiencia adquirida por el personal clave en meses sin especificar los días se debe considerar el mes completo.• Se considerará aquella experiencia que no tenga una antigüedad mayor a veinticinco (25) años anteriores a la fecha de la presentación de ofertas.• Al calificar la experiencia del personal, se debe valorar de manera integral los documentos presentados por el postor para acreditar dicha experiencia. En tal sentido, aun cuando en los documentos presentados la denominación del cargo o puesto no coincida literalmente con aquella prevista en las bases, se deberá validar la experiencia si las actividades que realizó el personal corresponden con la función propia del cargo o puesto requerido en las bases.
C	<p>EXPERIENCIA DEL POSTOR EN LA ESPECIALIDAD</p> <p><u>Requisitos:</u></p> <p>El postor debe acreditar un monto facturado acumulado equivalente a S/ 520,000.00 (Quinientos veinte mil con 00/100 soles), por la contratación de servicios iguales o similares al objeto de la convocatoria, durante los ocho (8) años anteriores a la fecha de la presentación de ofertas que se computarán desde la fecha de la conformidad o emisión del comprobante de pago, según corresponda.</p> <p>En el caso de postores que declaren en el Anexo N° 1 tener la condición de micro y pequeña empresa, se acredita una experiencia de S/ 70,000.00 (Setenta mil con 00/100 soles), por la venta de servicios iguales o similares al objeto de la convocatoria, durante los ocho (8) años anteriores a la fecha de la presentación de ofertas que se computarán desde la fecha de la conformidad o emisión del comprobante de pago, según corresponda. En el caso de consorcios, todos los integrantes deben contar con la condición de micro y pequeña empresa.</p> <p>Se consideran servicios similares a los siguientes servicios de mantenimiento y/o acondicionamiento de infraestructura en general y/o mantenimiento de coberturas livianas y/o adecuación de coberturas metálicas y/o mejoramiento de coberturas metálicas y/o infraestructura en general en hospitales y/o postas médicas y/o centro de salud y/o clínicas de instituciones públicas.</p> <p><u>Acreditación:</u></p> <p>La experiencia del postor en la especialidad se acreditará con copia simple de (i) contratos u órdenes de servicios, y su respectiva conformidad o constancia de prestación; o (ii) comprobantes de pago cuya cancelación se acredite documental y fehaciente, con voucher de depósito, nota de abono, reporte de estado de cuenta, cualquier otro documento emitido por Entidad del sistema financiero que acredite el abono o mediante cancelación en el mismo comprobante de pago¹³, correspondientes a un máximo de veinte (20) contrataciones.</p> <p>En caso los postores presenten varios comprobantes de pago para acreditar una sola contratación, se debe acreditar que corresponden a dicha contratación; de lo contrario, se asumirá que los comprobantes</p>

¹³ Cabe precisar que, de acuerdo con la **Resolución N° 0065-2018-TCE-S1 del Tribunal de Contrataciones del Estado**:

“... el solo sello de cancelado en el comprobante, cuando ha sido colocado por el propio postor, no puede ser considerado como una acreditación que produzca fehaciencia en relación a que se encuentra cancelado. Admitir ello equivaldría a considerar como válida la sola declaración del postor afirmando que el comprobante de pago ha sido cancelado”
(...)

“Situación diferente se suscita ante el sello colocado por el cliente del postor [sea utilizando el término “cancelado” o “pagado”] supuesto en el cual si se contaría con la declaración de un tercero que brinde certeza, ante la cual debiera reconocerse la validez de la experiencia”.

acreditan contrataciones independientes, en cuyo caso solo se considerará, para la evaluación, las veinte (20) primeras contrataciones indicadas en el **Anexo N° 8** referido a la Experiencia del Postor en la Especialidad

En el caso de servicios de ejecución periódica o continuada, solo se considera como experiencia la parte del contrato que haya sido ejecutada durante los ocho (8) años anteriores a la fecha de presentación de ofertas, debiendo adjuntarse copia de las conformidades correspondientes a tal parte o los respectivos comprobantes de pago cancelados.

En los casos que se acredite experiencia adquirida en consorcio, debe presentarse la promesa de consorcio o el contrato de consorcio del cual se desprenda fehacientemente el porcentaje de las obligaciones que se asumió en el contrato presentado; de lo contrario, no se computará la experiencia proveniente de dicho contrato.

Asimismo, cuando se presenten contratos derivados de procesos de selección convocados antes del 20.09.2012, la calificación se ceñirá al método descrito en la Directiva "Participación de Proveedores en Consorcio en las Contrataciones del Estado", debiendo presumirse que el porcentaje de las obligaciones equivale al porcentaje de participación de la promesa de consorcio o del contrato de consorcio. En caso que en dichos documentos no se consigne el porcentaje de participación se presumirá que las obligaciones se ejecutaron en partes iguales.

Si el titular de la experiencia no es el postor, consignar si dicha experiencia corresponde a la matriz en caso que el postor sea sucursal, o fue transmitida por reorganización societaria, debiendo acompañar la documentación sustentatoria correspondiente.

Si el postor acredita experiencia de otra persona jurídica como consecuencia de una reorganización societaria, debe presentar adicionalmente el **Anexo N° 9**.

Cuando en los contratos, órdenes de servicios o comprobantes de pago el monto facturado se encuentre expresado en moneda extranjera, debe indicarse el tipo de cambio venta publicado por la Superintendencia de Banca, Seguros y AFP correspondiente a la fecha de suscripción del contrato, de emisión de la orden de servicios o de cancelación del comprobante de pago, según corresponda.

Sin perjuicio de lo anterior, los postores deben llenar y presentar el **Anexo N° 8** referido a la Experiencia del Postor en la Especialidad

Importante

- *Al calificar la experiencia del postor, se debe valorar de manera integral los documentos presentados por el postor para acreditar dicha experiencia. En tal sentido, aun cuando en los documentos presentados la denominación del objeto contractual no coincida literalmente con el previsto en las bases, se deberá validar la experiencia si las actividades que ejecutó el postor corresponden a la experiencia requerida.*
- *En el caso de consorcios, solo se considera la experiencia de aquellos integrantes que se hayan comprometido, según la promesa de consorcio, a ejecutar el objeto materia de la convocatoria, conforme a la Directiva "Participación de Proveedores en Consorcio en las Contrataciones del Estado".*



CAPÍTULO IV FACTORES DE EVALUACIÓN

La evaluación se realiza sobre la base de cien (100) puntos.

Para determinar la oferta con el mejor puntaje y el orden de prelación de las ofertas, se considera lo siguiente:

FACTOR DE EVALUACIÓN	PUNTAJE / METODOLOGÍA PARA SU ASIGNACIÓN
A. PRECIO	
<p><u>Evaluación:</u></p> <p>Se evaluará considerando el precio ofertado por el postor.</p> <p><u>Acreditación:</u></p> <p>Se acreditará mediante el documento que contiene el precio de la oferta (Anexo N° 6).</p>	<p>La evaluación consistirá en otorgar el máximo puntaje a la oferta de precio más bajo y otorgar a las demás ofertas puntajes inversamente proporcionales a sus respectivos precios, según la siguiente fórmula:</p> $P_i = \frac{O_m \times PMP}{O_i}$ <p>i= Oferta P_i= Puntaje de la oferta a evaluar O_i=Precio i O_m= Precio de la oferta más baja PMP=Puntaje máximo del precio</p> <p style="text-align: right;">70 puntos</p>
OTROS FACTORES DE EVALUACIÓN	
30 puntos	
D. GARANTÍA COMERCIAL DEL POSTOR	
<p><u>Evaluación:</u></p> <p>Se evaluará en función al tiempo de garantía comercial ofertada, el cual debe superar el tiempo mínimo de garantía exigido en los Términos de Referencia.</p> <p><u>Acreditación:</u></p> <p>Se acreditará mediante la presentación de declaración jurada del postor.</p> <p><u>Advertencia</u></p> <p><i>De conformidad con el literal h) del artículo 50 de la Ley, constituye infracción pasible de sanción por el Tribunal de Contrataciones del Estado "negarse injustificadamente a cumplir las obligaciones derivadas del contrato que deben ejecutarse con posterioridad al pago".</i></p>	<p>Más de 30 MESES, hasta 36 MESES: 20 puntos</p> <p>Más de 24 MESES, hasta 30 MESES: 10 puntos</p> <p>Más de 18 MESES, hasta 24 MESES: 5 puntos</p>
F. MEJORAS A LOS TÉRMINOS DE REFERENCIA	
<p><u>Evaluación:</u></p> <p>Mejora 1: Manejo adecuado de residuos sólidos.</p> <p><u>Acreditación:</u></p> <p>Se acreditará únicamente mediante la presentación del Plan de Manejo adecuado de residuos sólidos.</p>	<p>(Máximo 10 puntos)</p> <p>Mejora 1 : 10 puntos</p>
PUNTAJE TOTAL	100 puntos¹⁴

¹⁴ Es la suma de los puntajes de todos los factores de evaluación.

CAPÍTULO V PROFORMA DEL CONTRATO

Importante

Dependiendo del objeto del contrato, de resultar indispensable, puede incluirse cláusulas adicionales o la adecuación de las propuestas en el presente documento, las que en ningún caso pueden contemplar disposiciones contrarias a la normativa vigente ni a lo señalado en este capítulo.

Conste por el presente documento, la contratación del servicio de [CONSIGNAR LA DENOMINACIÓN DE LA CONVOCATORIA], que celebra de una parte [CONSIGNAR EL NOMBRE DE LA ENTIDAD], en adelante LA ENTIDAD, con RUC N° [.....], con domicilio legal en [.....], representada por [.....], identificado con DNI N° [.....], y de otra parte [.....], con RUC N° [.....], con domicilio legal en [.....], inscrita en la Ficha N° [.....] Asiento N° [.....] del Registro de Personas Jurídicas de la ciudad de [.....], debidamente representado por su Representante Legal, [.....], con DNI N° [.....], según poder inscrito en la Ficha N° [.....], Asiento N° [.....] del Registro de Personas Jurídicas de la ciudad de [.....], a quien en adelante se le denominará EL CONTRATISTA en los términos y condiciones siguientes:

CLÁUSULA PRIMERA: ANTECEDENTES

Con fecha [.....], el órgano encargado de las contrataciones o el comité de selección, según corresponda, adjudicó la buena pro de la **ADJUDICACIÓN SIMPLIFICADA N° [CONSIGNAR NOMENCLATURA DEL PROCEDIMIENTO DE SELECCIÓN]** para la contratación de [CONSIGNAR LA DENOMINACIÓN DE LA CONVOCATORIA], a [INDICAR NOMBRE DEL GANADOR DE LA BUENA PRO], cuyos detalles e importe constan en los documentos integrantes del presente contrato.

CLÁUSULA SEGUNDA: OBJETO

El presente contrato tiene por objeto [CONSIGNAR EL OBJETO DE LA CONTRATACIÓN].

CLÁUSULA TERCERA: MONTO CONTRACTUAL

El monto total del presente contrato asciende a [CONSIGNAR MONEDA Y MONTO], que incluye todos los impuestos de Ley.

Este monto comprende el costo del servicio, todos los tributos, seguros, transporte, inspecciones, pruebas y, de ser el caso, los costos laborales conforme a la legislación vigente, así como cualquier otro concepto que pueda tener incidencia sobre la ejecución del servicio materia del presente contrato.

CLÁUSULA CUARTA: DEL PAGO¹⁵

LA ENTIDAD se obliga a pagar la contraprestación a EL CONTRATISTA en [INDICAR MONEDA], en [INDICAR SI SE TRATA DE PAGO ÚNICO, PAGOS PARCIALES O PAGOS PERIÓDICOS], luego de la recepción formal y completa de la documentación correspondiente, según lo establecido en el artículo 171 del Reglamento de la Ley de Contrataciones del Estado.

Para tal efecto, el responsable de otorgar la conformidad de la prestación deberá hacerlo en un plazo que no excederá de los siete (7) días de producida la recepción, salvo que se requiera efectuar pruebas que permitan verificar el cumplimiento de la obligación, en cuyo caso la conformidad se emite en un plazo máximo de quince (15) días, bajo responsabilidad de dicho funcionario.

LA ENTIDAD debe efectuar el pago dentro de los diez (10) días calendario siguientes de otorgada la conformidad de los servicios, siempre que se verifiquen las condiciones establecidas en el contrato para ello, bajo responsabilidad del funcionario competente.

¹⁵ En cada caso concreto, dependiendo de la naturaleza del contrato, podrá adicionarse la información que resulte pertinente a efectos de generar el pago.

En caso de retraso en el pago por parte de LA ENTIDAD, salvo que se deba a caso fortuito o fuerza mayor, EL CONTRATISTA tendrá derecho al pago de intereses legales conforme a lo establecido en el artículo 39 de la Ley de Contrataciones del Estado y en el artículo 171 de su Reglamento, los que se computan desde la oportunidad en que el pago debió efectuarse.

CLÁUSULA QUINTA: DEL PLAZO DE LA EJECUCIÓN DE LA PRESTACIÓN

El plazo de ejecución del presente contrato es de [.....], el mismo que se computa desde [CONSIGNAR SI ES DEL DÍA SIGUIENTE DEL PERFECCIONAMIENTO DEL CONTRATO, DESDE LA FECHA QUE SE ESTABLEZCA EN EL CONTRATO O DESDE LA FECHA EN QUE SE CUMPLAN LAS CONDICIONES PREVISTAS EN EL CONTRATO PARA EL INICIO DE LA EJECUCIÓN, DEBIENDO INDICAR LAS MISMAS EN ESTE ÚLTIMO CASO].

Importante para la Entidad

De preverse en los Términos de Referencia la ejecución de actividades de instalación, implementación u otros que deban realizarse de manera previa al inicio del plazo de ejecución, se debe consignar lo siguiente:

"El plazo para la [CONSIGNAR LAS ACTIVIDADES PREVIAS PREVISTAS EN LOS TÉRMINOS DE REFERENCIA] es de [.....], el mismo que se computa desde [INDICAR CONDICIÓN CON LA QUE DICHAS ACTIVIDADES SE INICIAN]."

Incorporar a las bases o eliminar, según corresponda.

Importante para la Entidad

En el caso de contratación de prestaciones accesorias, se puede incluir la siguiente cláusula:

CLÁUSULA ...: PRESTACIONES ACCESORIAS¹⁶

"Las prestaciones accesorias tienen por objeto [CONSIGNAR EL OBJETO DE LAS PRESTACIONES ACCESORIAS].

El monto de las prestaciones accesorias asciende a [CONSIGNAR MONEDA Y MONTO], que incluye todos los impuestos de Ley.

El plazo de ejecución de las prestaciones accesorias es de [.....], el mismo que se computa desde [CONSIGNAR SI ES DEL DÍA SIGUIENTE DEL CUMPLIMIENTO DE LAS PRESTACIONES PRINCIPALES, DESDE LA FECHA QUE SE ESTABLEZCA EN EL CONTRATO O DESDE LA FECHA EN QUE SE CUMPLAN LAS CONDICIONES PREVISTAS EN EL CONTRATO PARA EL INICIO DE LA EJECUCIÓN DE LAS PRESTACIONES ACCESORIAS, DEBIENDO INDICAR LAS MISMAS EN ESTE ÚLTIMO CASO].

[DE SER EL CASO, INCLUIR OTROS ASPECTOS RELACIONADOS A LA EJECUCIÓN DE LAS PRESTACIONES ACCESORIAS]."

Incorporar a las bases o eliminar, según corresponda

CLÁUSULA SEXTA: PARTES INTEGRANTES DEL CONTRATO

El presente contrato está conformado por las bases integradas, la oferta ganadora, así como los documentos derivados del procedimiento de selección que establezcan obligaciones para las partes.

CLÁUSULA SÉTIMA: GARANTÍAS

EL CONTRATISTA entregó al perfeccionamiento del contrato la respectiva garantía incondicional, solidaria, irrevocable, y de realización automática en el país al solo requerimiento, a favor de LA ENTIDAD, por los conceptos, montos y vigencias siguientes:

- De fiel cumplimiento del contrato: [CONSIGNAR EL MONTO], a través de la [INDICAR EL TIPO

¹⁶ De conformidad con la Directiva sobre prestaciones accesorias, los contratos relativos al cumplimiento de la(s) prestación(es) principal(es) y de la(s) prestación(es) accesoria(s), pueden estar contenidos en uno o dos documentos. En el supuesto que ambas prestaciones estén contenidas en un mismo documento, estas deben estar claramente diferenciadas, debiendo indicarse entre otros aspectos, el precio y plazo de cada prestación.

DE GARANTÍA PRESENTADA] N° [INDICAR NÚMERO DEL DOCUMENTO] emitida por [SEÑALAR EMPRESA QUE LA EMITE]. Monto que es equivalente al diez por ciento (10%) del monto del contrato original, la misma que debe mantenerse vigente hasta la conformidad de la recepción de la prestación.

Importante

Al amparo de lo dispuesto en el numeral 149.4 del artículo 149 del Reglamento de la Ley de Contrataciones del Estado, en el caso de contratos periódicos de prestación de servicios en general, si el postor ganador de la buena pro solicita la retención del diez por ciento (10%) del monto del contrato original como garantía de fiel cumplimiento de contrato, debe consignarse lo siguiente:

"De fiel cumplimiento del contrato: [CONSIGNAR EL MONTO], a través de la retención que debe efectuar LA ENTIDAD, durante la primera mitad del número total de pagos a realizarse, de forma prorrateada, con cargo a ser devuelto a la finalización del mismo."

En el caso que corresponda, consignar lo siguiente:

- Garantía fiel cumplimiento por prestaciones accesorias: [CONSIGNAR EL MONTO], a través de la [INDICAR EL TIPO DE GARANTÍA PRESENTADA] N° [INDICAR NÚMERO DEL DOCUMENTO] emitida por [SEÑALAR EMPRESA QUE LA EMITE], la misma que debe mantenerse vigente hasta el cumplimiento total de las obligaciones garantizadas.

Importante

Al amparo de lo dispuesto en el numeral 151.2 del artículo 151 del Reglamento de la Ley de Contrataciones del Estado, si el postor ganador de la buena pro solicita la retención del diez por ciento (10%) del monto del contrato de la prestación accesorio como garantía de fiel cumplimiento de prestaciones accesorias, debe consignarse lo siguiente:

"De fiel cumplimiento por prestaciones accesorias: [CONSIGNAR EL MONTO], a través de la retención que debe efectuar LA ENTIDAD, durante la primera mitad del número total de pagos a realizarse, de forma prorrateada, con cargo a ser devuelto a la finalización del mismo."

Importante

De conformidad con el artículo 152 del Reglamento, no se constituirá garantía de fiel cumplimiento del contrato ni garantía de fiel cumplimiento por prestaciones accesorias, en contratos cuyos montos sean iguales o menores a doscientos mil Soles (S/ 200,000.00). Dicha excepción también aplica a los contratos derivados de procedimientos de selección por relación de ítems, cuando el monto del ítem adjudicado o la sumatoria de los montos de los ítems adjudicados no supere el monto señalado anteriormente.

CLÁUSULA OCTAVA: EJECUCIÓN DE GARANTÍAS POR FALTA DE RENOVACIÓN

LA ENTIDAD puede solicitar la ejecución de las garantías cuando EL CONTRATISTA no las hubiere renovado antes de la fecha de su vencimiento, conforme a lo dispuesto en el literal a) del numeral 155.1 del artículo 155 del Reglamento de la Ley de Contrataciones del Estado.

Importante para la Entidad

Sólo en el caso que la Entidad hubiese previsto otorgar adelanto, se debe incluir la siguiente cláusula:

CLÁUSULA NOVENA: ADELANTO DIRECTO

"LA ENTIDAD otorgará [CONSIGNAR NÚMERO DE ADELANTOS A OTORGARSE] adelantos directos por el [CONSIGNAR PORCENTAJE QUE NO DEBE EXCEDER DEL 30% DEL MONTO DEL CONTRATO ORIGINAL] del monto del contrato original.

EL CONTRATISTA debe solicitar los adelantos dentro de [CONSIGNAR EL PLAZO Y OPORTUNIDAD PARA LA SOLICITUD], adjuntando a su solicitud la garantía por adelantos mediante carta fianza o póliza de caución acompañada del comprobante de pago correspondiente. Vencido dicho plazo no

procederá la solicitud.

LA ENTIDAD debe entregar el monto solicitado dentro de [CONSIGNAR EL PLAZO] siguientes a la presentación de la solicitud del contratista."

Incorporar a las bases o eliminar, según corresponda.

CLÁUSULA DÉCIMA: CONFORMIDAD DE LA PRESTACIÓN DEL SERVICIO

La conformidad de la prestación del servicio se regula por lo dispuesto en el artículo 168 del Reglamento de la Ley de Contrataciones del Estado. La conformidad será otorgada por [CONSIGNAR EL ÁREA O UNIDAD ORGÁNICA QUE OTORGARÁ LA CONFORMIDAD] en el plazo máximo de [CONSIGNAR SIETE (7) DÍAS O MÁXIMO QUINCE (15) DÍAS, EN CASO SE REQUIERA EFECTUAR PRUEBAS QUE PERMITAN VERIFICAR EL CUMPLIMIENTO DE LA OBLIGACIÓN] días de producida la recepción.

De existir observaciones, LA ENTIDAD las comunica al CONTRATISTA, indicando claramente el sentido de estas, otorgándole un plazo para subsanar no menor de dos (2) ni mayor de ocho (8) días. Dependiendo de la complejidad o sofisticación de las subsanaciones a realizar el plazo para subsanar no puede ser menor de cinco (5) ni mayor de quince (15) días. Si pese al plazo otorgado, EL CONTRATISTA no cumpliera a cabalidad con la subsanación, LA ENTIDAD puede otorgar al CONTRATISTA periodos adicionales para las correcciones pertinentes. En este supuesto corresponde aplicar la penalidad por mora desde el vencimiento del plazo para subsanar.

Este procedimiento no resulta aplicable cuando los servicios manifiestamente no cumplan con las características y condiciones ofrecidas, en cuyo caso LA ENTIDAD no otorga la conformidad, debiendo considerarse como no ejecutada la prestación, aplicándose la penalidad que corresponda por cada día de atraso.

CLÁUSULA UNDÉCIMA: DECLARACIÓN JURADA DEL CONTRATISTA

EL CONTRATISTA declara bajo juramento que se compromete a cumplir las obligaciones derivadas del presente contrato, bajo sanción de quedar inhabilitado para contratar con el Estado en caso de incumplimiento.

CLÁUSULA DUODÉCIMA: RESPONSABILIDAD POR VICIOS OCULTOS

La conformidad del servicio por parte de LA ENTIDAD no enerva su derecho a reclamar posteriormente por defectos o vicios ocultos, conforme a lo dispuesto por los artículos 40 de la Ley de Contrataciones del Estado y 173 de su Reglamento.

El plazo máximo de responsabilidad del contratista es de [CONSIGNAR TIEMPO EN AÑOS, NO MENOR DE UN (1) AÑO] año(s) contado a partir de la conformidad otorgada por LA ENTIDAD.

CLÁUSULA DÉCIMA TERCERA: PENALIDADES

Si EL CONTRATISTA incurre en retraso injustificado en la ejecución de las prestaciones objeto del contrato, LA ENTIDAD le aplica automáticamente una penalidad por mora por cada día de atraso, de acuerdo a la siguiente fórmula:

$$\text{Penalidad Diaria} = \frac{0.10 \times \text{monto vigente}}{F \times \text{plazo vigente en días}}$$

Donde:

F = 0.25 para plazos mayores a sesenta (60) días o;

F = 0.40 para plazos menores o iguales a sesenta (60) días.

El retraso se justifica a través de la solicitud de ampliación de plazo debidamente aprobado. Adicionalmente, se considera justificado el retraso y en consecuencia no se aplica penalidad, cuando EL CONTRATISTA acredite, de modo objetivamente sustentado, que el mayor tiempo transcurrido no le resulta imputable. En este último caso la calificación del retraso como justificado por parte de LA ENTIDAD no da lugar al pago de gastos generales ni costos directos de ningún tipo, conforme el numeral 162.5 del artículo 162 del Reglamento de la Ley de Contrataciones del Estado.

Importante

De haberse previsto establecer penalidades distintas a la penalidad por mora, incluir dichas penalidades, los supuestos de aplicación de penalidad, la forma de cálculo de la penalidad para cada supuesto y el procedimiento mediante el cual se verifica el supuesto a penalizar, conforme el artículo 163 del Reglamento de la Ley de Contrataciones del Estado.

Estas penalidades se deducen de los pagos a cuenta o del pago final, según corresponda; o si fuera necesario, se cobra del monto resultante de la ejecución de la garantía de fiel cumplimiento.

Estos dos (2) tipos de penalidades pueden alcanzar cada una un monto máximo equivalente al diez por ciento (10%) del monto del contrato vigente, o de ser el caso, del ítem que debió ejecutarse.

Cuando se llegue a cubrir el monto máximo de la penalidad por mora o el monto máximo para otras penalidades, de ser el caso, LA ENTIDAD puede resolver el contrato por incumplimiento.

CLÁUSULA DÉCIMA CUARTA: RESOLUCIÓN DEL CONTRATO

Cualquiera de las partes puede resolver el contrato, de conformidad con el numeral 32.3 del artículo 32 y artículo 36 de la Ley de Contrataciones del Estado, y el artículo 164 de su Reglamento. De darse el caso, LA ENTIDAD procederá de acuerdo a lo establecido en el artículo 165 del Reglamento de la Ley de Contrataciones del Estado.

CLÁUSULA DÉCIMA QUINTA: RESPONSABILIDAD DE LAS PARTES

Cuando se resuelva el contrato por causas imputables a algunas de las partes, se debe resarcir los daños y perjuicios ocasionados, a través de la indemnización correspondiente. Ello no obsta la aplicación de las sanciones administrativas, penales y pecuniarias a que dicho incumplimiento diere lugar, en el caso que éstas correspondan.

Lo señalado precedentemente no exime a ninguna de las partes del cumplimiento de las demás obligaciones previstas en el presente contrato.

CLÁUSULA DÉCIMA SEXTA: ANTICORRUPCIÓN

EL CONTRATISTA declara y garantiza no haber, directa o indirectamente, o tratándose de una persona jurídica a través de sus socios, integrantes de los órganos de administración, apoderados, representantes legales, funcionarios, asesores o personas vinculadas a las que se refiere el artículo 7 del Reglamento de la Ley de Contrataciones del Estado, ofrecido, negociado o efectuado, cualquier pago o, en general, cualquier beneficio o incentivo ilegal en relación al contrato.

Asimismo, el CONTRATISTA se obliga a conducirse en todo momento, durante la ejecución del contrato, con honestidad, probidad, veracidad e integridad y de no cometer actos ilegales o de corrupción, directa o indirectamente o a través de sus socios, accionistas, participacionistas, integrantes de los órganos de administración, apoderados, representantes legales, funcionarios, asesores y personas vinculadas a las que se refiere el artículo 7 del Reglamento de la Ley de Contrataciones del Estado.

Además, EL CONTRATISTA se compromete a i) comunicar a las autoridades competentes, de manera directa y oportuna, cualquier acto o conducta ilícita o corrupta de la que tuviera conocimiento; y ii) adoptar medidas técnicas, organizativas y/o de personal apropiadas para evitar los referidos actos o prácticas.

Finalmente, EL CONTRATISTA se compromete a no colocar a los funcionarios públicos con los que deba interactuar, en situaciones reñidas con la ética. En tal sentido, reconoce y acepta la prohibición de ofrecerles a éstos cualquier tipo de obsequio, donación, beneficio y/o gratificación, ya sea de bienes o servicios, cualquiera sea la finalidad con la que se lo haga.

CLÁUSULA DÉCIMA SÉTIMA: MARCO LEGAL DEL CONTRATO

Sólo en lo no previsto en este contrato, en la Ley de Contrataciones del Estado y su Reglamento, en las directivas que emita el OSCE y demás normativa especial que resulte aplicable, serán de aplicación supletoria las disposiciones pertinentes del Código Civil vigente, cuando corresponda, y demás normas de derecho privado.

CLÁUSULA DÉCIMA OCTAVA: SOLUCIÓN DE CONTROVERSIAS¹⁷

Las controversias que surjan entre las partes durante la ejecución del contrato se resuelven mediante conciliación o arbitraje, según el acuerdo de las partes.

Cualquiera de las partes tiene derecho a iniciar el arbitraje a fin de resolver dichas controversias dentro del plazo de caducidad previsto en la Ley de Contrataciones del Estado y su Reglamento.

Facultativamente, cualquiera de las partes tiene el derecho a solicitar una conciliación dentro del plazo de caducidad correspondiente, según lo señalado en el artículo 224 del Reglamento de la Ley de Contrataciones del Estado, sin perjuicio de recurrir al arbitraje, en caso no se llegue a un acuerdo entre ambas partes o se llegue a un acuerdo parcial. Las controversias sobre nulidad del contrato solo pueden ser sometidas a arbitraje.

El Laudo arbitral emitido es inapelable, definitivo y obligatorio para las partes desde el momento de su notificación, según lo previsto en el numeral 45.21 del artículo 45 de la Ley de Contrataciones del Estado.

CLÁUSULA DÉCIMA NOVENA: FACULTAD DE ELEVAR A ESCRITURA PÚBLICA

Cualquiera de las partes puede elevar el presente contrato a Escritura Pública corriendo con todos los gastos que demande esta formalidad.

CLÁUSULA VIGÉSIMA: DOMICILIO PARA EFECTOS DE LA EJECUCIÓN CONTRACTUAL

Las partes declaran el siguiente domicilio para efecto de las notificaciones que se realicen durante la ejecución del presente contrato:

DOMICILIO DE LA ENTIDAD: [.....]

DOMICILIO DEL CONTRATISTA: [CONSIGNAR EL DOMICILIO SEÑALADO POR EL POSTOR GANADOR DE LA BUENA PRO AL PRESENTAR LOS REQUISITOS PARA EL PERFECCIONAMIENTO DEL CONTRATO]

La variación del domicilio aquí declarado de alguna de las partes debe ser comunicada a la otra parte, formalmente y por escrito, con una anticipación no menor de quince (15) días calendario.

De acuerdo con las bases integradas, la oferta y las disposiciones del presente contrato, las partes lo firman por duplicado en señal de conformidad en la ciudad de [.....] al [CONSIGNAR FECHA].

"LA ENTIDAD"

"EL CONTRATISTA"

Importante

Este documento puede firmarse digitalmente si ambas partes cuentan con firma digital, según la Ley N° 27269, Ley de Firmas y Certificados Digitales¹⁸.

¹⁷ De acuerdo con el numeral 225.3 del artículo 225 del Reglamento, las partes pueden recurrir al arbitraje ad hoc cuando las controversias deriven de procedimientos de selección cuyo valor estimado sea menor o igual a cinco millones con 00/100 soles (S/ 5 000 000,00).

¹⁸ Para mayor información sobre la normativa de firmas y certificados digitales ingresar a: <https://www.indecopi.gob.pe/web/firmas-digitales/firmar-y-certificados-digitales>

ANEXOS

1

2

3

ANEXO N° 1

DECLARACIÓN JURADA DE DATOS DEL POSTOR

Señores

[CONSIGNAR ÓRGANO ENCARGADO DE LAS CONTRATACIONES O COMITÉ DE SELECCIÓN, SEGÚN CORRESPONDA]

ADJUDICACIÓN SIMPLIFICADA N° [CONSIGNAR NOMENCLATURA DEL PROCEDIMIENTO]

Presente.-

El que se suscribe, [...], postor y/o Representante Legal de [CONSIGNAR EN CASO DE SER PERSONA JURÍDICA], identificado con [CONSIGNAR TIPO DE DOCUMENTO DE IDENTIDAD] N° [CONSIGNAR NÚMERO DE DOCUMENTO DE IDENTIDAD], con poder inscrito en la localidad de [CONSIGNAR EN CASO DE SER PERSONA JURÍDICA] en la Ficha N° [CONSIGNAR EN CASO DE SER PERSONA JURÍDICA] Asiento N° [CONSIGNAR EN CASO DE SER PERSONA JURÍDICA], **DECLARO BAJO JURAMENTO** que la siguiente información se sujeta a la verdad:

Nombre, Denominación o Razón Social :			
Domicilio Legal :			
RUC :	Teléfono(s) :		
MYPE ¹⁹	Sí	No	
Correo electrónico :			

Autorización de notificación por correo electrónico:

Autorizo que se notifiquen al correo electrónico indicado las siguientes actuaciones:

1. Solicitud de la descripción a detalle de todos los elementos constitutivos de la oferta.
2. Solicitud de reducción de la oferta económica.
3. Solicitud de subsanación de los requisitos para perfeccionar el contrato.
4. Solicitud para presentar los documentos para perfeccionar el contrato, según orden de prelación, de conformidad con lo previsto en el artículo 141 del Reglamento.
5. Respuesta a la solicitud de acceso al expediente de contratación.
6. Notificación de la orden de servicios²⁰

Asimismo, me comprometo a remitir la confirmación de recepción, en el plazo máximo de dos (2) días hábiles de recibida la comunicación.

[CONSIGNAR CIUDAD Y FECHA]

.....
Firma, Nombres y Apellidos del postor o Representante legal, según corresponda

Importante

La notificación dirigida a la dirección de correo electrónico consignada se entenderá válidamente efectuada cuando la Entidad reciba acuse de recepción.

¹⁹ Esta información será verificada por la Entidad en la página web del Ministerio de Trabajo y Promoción del Empleo en la sección consulta de empresas acreditadas en el REMYPE en el link <http://www2.trabajo.gob.pe/servicios-en-linea-2-2/> y se tendrá en consideración, en caso el postor ganador de la buena pro solicite la retención del diez por ciento (10%) del monto del contrato, en calidad de garantía de fiel cumplimiento, en los contratos periódicos de prestación de servicios, según lo señalado en el numeral 149.4 del artículo 149 y numeral 151.2 del artículo 151 del Reglamento. Asimismo, dicha información se tendrá en cuenta en caso de empate, conforme a lo previsto en el artículo 91 del Reglamento.

²⁰ Cuando el monto del valor estimado del procedimiento o del ítem no supere los doscientos mil Soles (S/ 200,000.00), en caso se haya optado por perfeccionar el contrato con una orden de servicios.

Importante

Cuando se trate de consorcios, la declaración jurada es la siguiente:

ANEXO N° 1

DECLARACIÓN JURADA DE DATOS DEL POSTOR

Señores

[CONSIGNAR ÓRGANO ENCARGADO DE LAS CONTRATACIONES O COMITÉ DE SELECCIÓN, SEGÚN CORRESPONDA]

ADJUDICACIÓN SIMPLIFICADA N° [CONSIGNAR NOMENCLATURA DEL PROCEDIMIENTO]

Presente.-

El que se suscribe, [...], representante común del consorcio [CONSIGNAR EL NOMBRE DEL CONSORCIO], identificado con [CONSIGNAR TIPO DE DOCUMENTO DE IDENTIDAD] N° [CONSIGNAR NÚMERO DE DOCUMENTO DE IDENTIDAD], **DECLARO BAJO JURAMENTO** que la siguiente información se sujeta a la verdad:

Datos del consorciado 1			
Nombre, Denominación o Razón Social :			
Domicilio Legal :			
RUC :	Teléfono(s) :		
MYPE ²¹		Sí	No
Correo electrónico :			

Datos del consorciado 2			
Nombre, Denominación o Razón Social :			
Domicilio Legal :			
RUC :	Teléfono(s) :		
MYPE ²²		Sí	No
Correo electrónico :			

Datos del consorciado ...			
Nombre, Denominación o Razón Social :			
Domicilio Legal :			
RUC :	Teléfono(s) :		
MYPE ²³		Sí	No
Correo electrónico :			

Autorización de notificación por correo electrónico:

Correo electrónico del consorcio:

Autorizo que se notifiquen al correo electrónico indicado las siguientes actuaciones:

²¹ En los contratos periódicos de prestación de servicios, esta información será verificada por la Entidad en la página web del Ministerio de Trabajo y Promoción del Empleo en la sección consulta de empresas acreditadas en el REMYPE en el link <http://www2.trabajo.gob.pe/servicios-en-linea-2-2/> y se tendrá en consideración, en caso el consorcio ganador de la buena pro solicite la retención del diez por ciento (10%) del monto del contrato, en calidad de garantía de fiel cumplimiento, según lo señalado en el numeral 149.4 del artículo 149 y numeral 151.2 del artículo 151 del Reglamento. Asimismo, dicha información se tendrá en cuenta en caso de empate, conforme a lo previsto en el artículo 91 del Reglamento. Para dichos efectos, todos los integrantes del consorcio deben acreditar la condición de micro o pequeña empresa.

²² Ibidem.

²³ Ibidem.

1. Solicitud de la descripción a detalle de todos los elementos constitutivos de la oferta.
2. Solicitud de reducción de la oferta económica.
3. Solicitud de subsanación de los requisitos para perfeccionar el contrato.
4. Solicitud para presentar los documentos para perfeccionar el contrato, según orden de prelación, de conformidad con lo previsto en el artículo 141 del Reglamento.
5. Respuesta a la solicitud de acceso al expediente de contratación.
6. Notificación de la orden de servicios²⁴

Asimismo, me comprometo a remitir la confirmación de recepción, en el plazo máximo de dos (2) días hábiles de recibida la comunicación.

[CONSIGNAR CIUDAD Y FECHA]

.....
**Firma, Nombres y Apellidos del representante
común del consorcio**

Importante

La notificación dirigida a la dirección de correo electrónico consignada se entenderá válidamente efectuada cuando la Entidad reciba acuse de recepción.

²⁴ Cuando el monto del valor estimado del procedimiento o del ítem no supere los doscientos mil Soles (S/ 200,000.00), en caso se haya optado por perfeccionar el contrato con una orden de servicios.

ANEXO N° 2

**DECLARACIÓN JURADA
(ART. 52 DEL REGLAMENTO DE LA LEY DE CONTRATACIONES DEL ESTADO)**

Señores

**[CONSIGNAR ÓRGANO ENCARGADO DE LAS CONTRATACIONES O COMITÉ DE SELECCIÓN,
SEGÚN CORRESPONDA]**

ADJUDICACIÓN SIMPLIFICADA N° [CONSIGNAR NOMENCLATURA DEL PROCEDIMIENTO]

Presente.-

Mediante el presente el suscrito, postor y/o Representante Legal de [CONSIGNAR EN CASO DE SER PERSONA JURÍDICA], declaro bajo juramento:

- i. No haber incurrido y me obligo a no incurrir en actos de corrupción, así como a respetar el principio de integridad.
- ii. No tener impedimento para postular en el procedimiento de selección ni para contratar con el Estado, conforme al artículo 11 de la Ley de Contrataciones del Estado.
- iii. Conocer las sanciones contenidas en la Ley de Contrataciones del Estado y su Reglamento, así como las disposiciones aplicables de la Ley N° 27444, Ley del Procedimiento Administrativo General.
- iv. Participar en el presente proceso de contratación en forma independiente sin mediar consulta, comunicación, acuerdo, arreglo o convenio con ningún proveedor; y, conocer las disposiciones del Decreto Legislativo N° 1034, Decreto Legislativo que aprueba la Ley de Represión de Conductas Anticompetitivas.
- v. Conocer, aceptar y someterme a las bases, condiciones y reglas del procedimiento de selección.
- vi. Ser responsable de la veracidad de los documentos e información que presento en el presente procedimiento de selección.
- vii. Comprometerme a mantener la oferta presentada durante el procedimiento de selección y a perfeccionar el contrato, en caso de resultar favorecido con la buena pro.

[CONSIGNAR CIUDAD Y FECHA]

.....
**Firma, Nombres y Apellidos del postor o
Representante legal, según corresponda**

Importante

En el caso de consorcios, cada integrante debe presentar esta declaración jurada, salvo que sea presentada por el representante común del consorcio.



ANEXO N° 3

DECLARACIÓN JURADA DE CUMPLIMIENTO DE LOS TÉRMINOS DE REFERENCIA

Señores

**[CONSIGNAR ÓRGANO ENCARGADO DE LAS CONTRATACIONES O COMITÉ DE SELECCIÓN,
SEGÚN CORRESPONDA]**

ADJUDICACIÓN SIMPLIFICADA N° [CONSIGNAR NOMENCLATURA DEL PROCEDIMIENTO]

Presente.-

Es grato dirigirme a usted, para hacer de su conocimiento que luego de haber examinado las bases y demás documentos del procedimiento de la referencia y, conociendo todos los alcances y las condiciones detalladas en dichos documentos, el postor que suscribe ofrece el servicio de [CONSIGNAR EL OBJETO DE LA CONVOCATORIA], de conformidad con los Términos de Referencia que se indican en el numeral 3.1 del Capítulo III de la sección específica de las bases y los documentos del procedimiento.

[CONSIGNAR CIUDAD Y FECHA]

.....
**Firma, Nombres y Apellidos del postor o
Representante legal o común, según corresponda**

Importante

Adicionalmente, puede requerirse la presentación de documentación que acredite el cumplimiento de los términos de referencia, conforme a lo indicado en el acápite relacionado al contenido de las ofertas de la presente sección de las bases.

ANEXO N° 4

DECLARACIÓN JURADA DE PLAZO DE PRESTACIÓN DEL SERVICIO

Señores

**[CONSIGNAR ÓRGANO ENCARGADO DE LAS CONTRATACIONES O COMITÉ DE SELECCIÓN,
SEGÚN CORRESPONDA]**

ADJUDICACIÓN SIMPLIFICADA N° [CONSIGNAR NOMENCLATURA DEL PROCEDIMIENTO]

Presente.-

Mediante el presente, con pleno conocimiento de las condiciones que se exigen en las bases del procedimiento de la referencia, me comprometo a prestar el servicio objeto del presente procedimiento de selección en el plazo de [CONSIGNAR EL PLAZO OFERTADO].

[CONSIGNAR CIUDAD Y FECHA]

.....
**Firma, Nombres y Apellidos del postor o
Representante legal o común, según corresponda**



ANEXO N° 5

PROMESA DE CONSORCIO

(Sólo para el caso en que un consorcio se presente como postor)

Señores

[CONSIGNAR ÓRGANO ENCARGADO DE LAS CONTRATACIONES O COMITÉ DE SELECCIÓN, SEGÚN CORRESPONDA]

ADJUDICACIÓN SIMPLIFICADA N° [CONSIGNAR NOMENCLATURA DEL PROCEDIMIENTO]

Presente.-

Los suscritos declaramos expresamente que hemos convenido en forma irrevocable, durante el lapso que dure el procedimiento de selección, para presentar una oferta conjunta a la **ADJUDICACIÓN SIMPLIFICADA N° [CONSIGNAR NOMENCLATURA DEL PROCEDIMIENTO]**

Asimismo, en caso de obtener la buena pro, nos comprometemos a formalizar el contrato de consorcio, de conformidad con lo establecido por el artículo 140 del Reglamento de la Ley de Contrataciones del Estado, bajo las siguientes condiciones:

a) Integrantes del consorcio

1. [NOMBRE, DENOMINACIÓN O RAZÓN SOCIAL DEL CONSORCIADO 1].
2. [NOMBRE, DENOMINACIÓN O RAZÓN SOCIAL DEL CONSORCIADO 2].

b) Designamos a [CONSIGNAR NOMBRES Y APELLIDOS DEL REPRESENTANTE COMÚN], identificado con [CONSIGNAR TIPO DE DOCUMENTO DE IDENTIDAD] N° [CONSIGNAR NÚMERO DE DOCUMENTO DE IDENTIDAD], como representante común del consorcio para efectos de participar en todos los actos referidos al procedimiento de selección, suscripción y ejecución del contrato correspondiente con [CONSIGNAR NOMBRE DE LA ENTIDAD].

Asimismo, declaramos que el representante común del consorcio no se encuentra impedido, inhabilitado ni suspendido para contratar con el Estado.

c) Fijamos nuestro domicilio legal común en [.....].

d) Las obligaciones que corresponden a cada uno de los integrantes del consorcio son las siguientes:

1. OBLIGACIONES DE [NOMBRE, DENOMINACIÓN O RAZÓN SOCIAL DEL CONSORCIADO 1] [%]²⁵

[DESCRIBIR LAS OBLIGACIONES DEL CONSORCIADO 1]

2. OBLIGACIONES DE [NOMBRE, DENOMINACIÓN O RAZÓN SOCIAL DEL CONSORCIADO 2] [%]²⁶

[DESCRIBIR LAS OBLIGACIONES DEL CONSORCIADO 2]

TOTAL OBLIGACIONES

100%²⁷

²⁵ Consignar únicamente el porcentaje total de las obligaciones, el cual debe ser expresado en número entero, sin decimales.

²⁶ Consignar únicamente el porcentaje total de las obligaciones, el cual debe ser expresado en número entero, sin decimales.

²⁷ Este porcentaje corresponde a la sumatoria de los porcentajes de las obligaciones de cada uno de los integrantes del consorcio.

[CONSIGNAR CIUDAD Y FECHA]

.....
Consortiado 1
Nombres, apellidos y firma del Consortiado 1
o de su Representante Legal
Tipo y N° de Documento de Identidad

.....
Consortiado 2
Nombres, apellidos y firma del Consortiado 2
o de su Representante Legal
Tipo y N° de Documento de Identidad

Importante

De conformidad con el artículo 52 del Reglamento, las firmas de los integrantes del consorcio deben ser legalizadas.

✓

5/

11

Importante para la Entidad

*En caso de la prestación de servicios bajo el sistema a precios unitarios incluir el siguiente anexo:
Esta nota deberá ser eliminada una vez culminada la elaboración de las bases*

ANEXO N° 6

PRECIO DE LA OFERTA

Señores

**[CONSIGNAR ÓRGANO ENCARGADO DE LAS CONTRATACIONES O COMITÉ DE SELECCIÓN,
SEGÚN CORRESPONDA]**

ADJUDICACIÓN SIMPLIFICADA N° [CONSIGNAR NOMENCLATURA DEL PROCEDIMIENTO]

Presente.-

Es grato dirigirme a usted, para hacer de su conocimiento que, de acuerdo con las bases, mi oferta es la siguiente:

CONCEPTO	CANTIDAD	PRECIO UNITARIO	PRECIO TOTAL
TOTAL			

El precio de la oferta [CONSIGNAR LA MONEDA DE LA CONVOCATORIA] incluye todos los tributos, seguros, transporte, inspecciones, pruebas y, de ser el caso, los costos laborales conforme a la legislación vigente, así como cualquier otro concepto que pueda tener incidencia sobre el costo del servicio a contratar; excepto la de aquellos postores que gocen de alguna exoneración legal, no incluirán en el precio de su oferta los tributos respectivos.

[CONSIGNAR CIUDAD Y FECHA]

.....
**Firma, Nombres y Apellidos del postor o
Representante legal o común, según corresponda**

Importante

- *En caso que el postor reduzca su oferta, según lo previsto en el artículo 68 del Reglamento, debe presentar nuevamente este Anexo.*
- *El postor que goce de alguna exoneración legal, debe indicar que su oferta no incluye el tributo materia de la exoneración, debiendo incluir el siguiente texto:*

"Mi oferta no incluye [CONSIGNAR EL TRIBUTO MATERIA DE LA EXONERACIÓN]"

Importante para la Entidad

- *En caso de procedimientos según relación de ítems, consignar lo siguiente:
"El postor puede presentar el precio de su oferta en un solo documento o documentos independientes, en los ítems que se presente".*
- *En caso de contrataciones que conllevan la ejecución de prestaciones accesorias, consignar lo siguiente:
"El postor debe detallar en el precio de su oferta, el monto correspondiente a la prestación principal y las prestaciones accesorias".*

Incluir o eliminar, según corresponda

Importante para la Entidad

*En caso de la prestación de servicios bajo el sistema a suma alzada incluir el siguiente anexo:
Esta nota deberá ser eliminada una vez culminada la elaboración de las bases*

ANEXO N° 6

PRECIO DE LA OFERTA

Señores

**[CONSIGNAR ÓRGANO ENCARGADO DE LAS CONTRATACIONES O COMITÉ DE SELECCIÓN,
SEGÚN CORRESPONDA]**

ADJUDICACIÓN SIMPLIFICADA N° [CONSIGNAR NOMENCLATURA DEL PROCEDIMIENTO]

Presente.-

Es grato dirigirme a usted, para hacer de su conocimiento que, de acuerdo con las bases, mi oferta es la siguiente:

CONCEPTO	PRECIO TOTAL
TOTAL	

El precio de la oferta [CONSIGNAR LA MONEDA DE LA CONVOCATORIA] incluye todos los tributos, seguros, transporte, inspecciones, pruebas y, de ser el caso, los costos laborales conforme a la legislación vigente, así como cualquier otro concepto que pueda tener incidencia sobre el costo del servicio a contratar; excepto la de aquellos postores que gocen de alguna exoneración legal, no incluirán en el precio de su oferta los tributos respectivos.

[CONSIGNAR CIUDAD Y FECHA]

.....
**Firma, Nombres y Apellidos del postor o
Representante legal o común, según corresponda**

Importante

- *El postor debe consignar el precio total de la oferta, sin perjuicio que, de resultar favorecido con la buena pro, presente el detalle de precios unitarios para el perfeccionamiento del contrato.*
- *En caso que el postor reduzca su oferta, según lo previsto en el artículo 68 del Reglamento, debe presentar nuevamente este Anexo.*
- *El postor que goce de alguna exoneración legal, debe indicar que su oferta no incluye el tributo materia de la exoneración, debiendo incluir el siguiente texto:*

Mi oferta no incluye [CONSIGNAR EL TRIBUTO MATERIA DE LA EXONERACIÓN].

Importante para la Entidad

- *En caso de procedimientos según relación de ítems, consignar lo siguiente:
"El postor puede presentar el precio de su oferta en un solo documento o documentos independientes, en los ítems que se presente".*
- *En caso de contrataciones que conllevan la ejecución de prestaciones accesorias, consignar lo siguiente:
"El postor debe detallar en el precio de su oferta, el monto correspondiente a la prestación principal y las prestaciones accesorias".*

Incluir o eliminar, según corresponda

Importante para la Entidad

En caso de la prestación de servicios bajo el esquema mixto de suma alzada y precios unitarios incluir el siguiente anexo:

Esta nota deberá ser eliminada una vez culminada la elaboración de las bases

ANEXO N° 6

PRECIO DE LA OFERTA

Señores

[CONSIGNAR ÓRGANO ENCARGADO DE LAS CONTRATACIONES O COMITÉ DE SELECCIÓN, SEGÚN CORRESPONDA]

ADJUDICACIÓN SIMPLIFICADA N° [CONSIGNAR NOMENCLATURA DEL PROCEDIMIENTO]

Presente.-

Es grato dirigirme a usted, para hacer de su conocimiento que, de acuerdo con las bases, mi oferta es la siguiente:

OFERTA A PRECIOS UNITARIOS DE LOS COMPONENTES SIGUIENTES:

CONCEPTO	CANTIDAD	PRECIO UNITARIO	COSTO
Monto del componente a precios unitarios			

OFERTA A SUMA ALZADA DE LOS COMPONENTES SIGUIENTES:

CONCEPTO	PRECIO TOTAL
Monto del componente a suma alzada	
Monto total de la oferta	

El precio de la oferta [CONSIGNAR LA MONEDA DE LA CONVOCATORIA] incluye todos los tributos, seguros, transporte, inspecciones, pruebas y, de ser el caso, los costos laborales conforme a la legislación vigente, así como cualquier otro concepto que pueda tener incidencia sobre el costo del servicio a contratar; excepto la de aquellos postores que gocen de alguna exoneración legal, no incluirán en el precio de su oferta los tributos respectivos.

[CONSIGNAR CIUDAD Y FECHA]

.....
**Firma, Nombres y Apellidos del postor o
Representante legal o común, según corresponda**

Importante

- El postor debe consignar en su oferta los precios unitarios de los componentes previstos para este sistema en el presente anexo y por un monto fijo integral de los componentes previstos a suma alzada.
- En caso que el postor reduzca su oferta, según lo previsto en el artículo 68 del Reglamento, debe presentar nuevamente este Anexo.
- El postor que goce de alguna exoneración legal, debe indicar que su oferta no incluye el tributo materia de la exoneración, debiendo incluir el siguiente texto:

Mi oferta no incluye [CONSIGNAR EL TRIBUTO MATERIA DE LA EXONERACIÓN].

Importante para la Entidad

- En caso de procedimientos según relación de ítems, consignar lo siguiente:
"El postor puede presentar el precio de su oferta en un solo documento o documentos independientes, en los ítems que se presente".
- En caso de contrataciones que conllevan la ejecución de prestaciones accesorias, consignar lo siguiente:
"El postor debe detallar en el precio de su oferta, el monto correspondiente a la prestación principal y las prestaciones accesorias".

Incluir las disposiciones, según corresponda. Una vez culminada la elaboración de las bases, las notas que no se incorporen deben ser eliminadas



Importante para la Entidad

En caso de la prestación de servicios bajo el sistema en base a porcentajes incluir el siguiente anexo:
Esta nota deberá ser eliminada una vez culminada la elaboración de las bases

ANEXO N° 6

PRECIO DE LA OFERTA

Señores

**[CONSIGNAR ÓRGANO ENCARGADO DE LAS CONTRATACIONES O COMITÉ DE SELECCIÓN,
SEGÚN CORRESPONDA]**
ADJUDICACIÓN SIMPLIFICADA N° [CONSIGNAR NOMENCLATURA DEL PROCEDIMIENTO]

Es grato dirigirme a usted, para hacer de su conocimiento que, de acuerdo con las bases, mi oferta es la siguiente:

CONCEPTO	OFERTA
Porcentaje ofertado ²⁸	%
Monto Total Ofertado	

El precio de la oferta [CONSIGNAR LA MONEDA DE LA CONVOCATORIA] incluye todos los tributos, seguros, transporte, inspecciones, pruebas y, de ser el caso, los costos laborales conforme a la legislación vigente, así como cualquier otro concepto que pueda tener incidencia sobre el costo del servicio a contratar; excepto la de aquellos postores que gocen de alguna exoneración legal, no incluirán en el precio de su oferta los tributos respectivos.

[CONSIGNAR CIUDAD Y FECHA]

.....
**Firma, Nombres y Apellidos del postor o
Representante legal o común, según corresponda**

Importante

- En caso que el postor reduzca su oferta, según lo previsto en el artículo 68 del Reglamento, debe presentar nuevamente este Anexo.
- El postor que goce de alguna exoneración legal, debe indicar que su oferta no incluye el tributo materia de la exoneración, debiendo incluir el siguiente texto:

"Mi oferta no incluye [CONSIGNAR EL TRIBUTO MATERIA DE LA EXONERACIÓN]".

Importante para la Entidad

- En caso de procedimientos según relación de ítems, consignar lo siguiente:
"El postor puede presentar el precio de su oferta en un solo documento o documentos independientes, en los ítems que se presente".
- En caso de contrataciones que conlleven la ejecución de prestaciones accesorias, consignar lo siguiente:
"El postor debe detallar en el precio de su oferta, el monto correspondiente a la prestación principal y las prestaciones accesorias".

Incluir las disposiciones, según corresponda. Una vez culminada la elaboración de las bases, las notas que no se incorporen deben ser eliminadas

²⁸ De conformidad con la Opinión N° 202-2016/DTN, corresponde al porcentaje del monto total a cobrar o recuperar.

Importante para la Entidad

En caso de la prestación de servicios bajo el sistema en base a honorario fijo y comisión de éxito incluir el siguiente anexo:

Esta nota deberá ser eliminada una vez culminada la elaboración de las bases

ANEXO N° 6

PRECIO DE LA OFERTA

Señores

[CONSIGNAR ÓRGANO ENCARGADO DE LAS CONTRATACIONES O COMITÉ DE SELECCIÓN, SEGÚN CORRESPONDA]

ADJUDICACIÓN SIMPLIFICADA N° [CONSIGNAR NOMENCLATURA DEL PROCEDIMIENTO]

Presente.-

Es grato dirigirme a usted, para hacer de su conocimiento que, de acuerdo con las bases, mi oferta es la siguiente:

CONCEPTO	MONTO
(A) Honorario Fijo	
(B) Comisión de éxito ²⁹	
Precio de la Oferta (A) + (B)	

El precio de la oferta [CONSIGNAR LA MONEDA DE LA CONVOCATORIA] incluye todos los tributos, seguros, transporte, inspecciones, pruebas y, de ser el caso, los costos laborales conforme a la legislación vigente, así como cualquier otro concepto que pueda tener incidencia sobre el costo del servicio a contratar; excepto la de aquellos postores que gocen de alguna exoneración legal, no incluirán en el precio de su oferta los tributos respectivos.

[CONSIGNAR CIUDAD Y FECHA]

.....
**Firma, Nombres y Apellidos del postor o
Representante legal o común, según corresponda**

Importante

- En caso que el postor reduzca su oferta, según lo previsto en el artículo 68 del Reglamento, debe presentar nuevamente este Anexo.
- El postor que goce de alguna exoneración legal, debe indicar que su oferta no incluye el tributo materia de la exoneración, debiendo incluir el siguiente texto:

"Mi oferta no incluye [CONSIGNAR EL TRIBUTO MATERIA DE LA EXONERACIÓN]".

Importante para la Entidad

- En caso de procedimientos según relación de ítems, consignar lo siguiente:
"El postor puede presentar el precio de su oferta en un solo documento o documentos independientes, en los ítems que se presente".
- En caso de contrataciones que conllevan la ejecución de prestaciones accesorias, consignar lo siguiente:
"El postor debe detallar en el precio de su oferta, el monto correspondiente a la prestación principal y las prestaciones accesorias".

Incluir las disposiciones, según corresponda. Una vez culminada la elaboración de las bases, las notas que no se incorporen deben ser eliminadas

²⁹ De conformidad con la Opinión N° 011-2017/DTN "El postor formula su oferta contemplando un monto fijo y un monto adicional como incentivo que debe pagársele en caso consiga el resultado esperado".

Importante para la Entidad

Si durante la fase de actos preparatorios, las Entidades advierten que es posible la participación de proveedores que gozan del beneficio de la exoneración del IGV prevista en la Ley N° 27037, Ley de Promoción de la Inversión en la Amazonía, incluir el siguiente anexo:

Esta nota deberá ser eliminada una vez culminada la elaboración de las bases

ANEXO N° 7
DECLARACIÓN JURADA DE CUMPLIMIENTO DE CONDICIONES PARA LA
APLICACIÓN DE LA EXONERACIÓN DEL IGV

Señores

[CONSIGNAR ÓRGANO ENCARGADO DE LAS CONTRATACIONES O COMITÉ DE SELECCIÓN,
SEGÚN CORRESPONDA]

ADJUDICACIÓN SIMPLIFICADA N° [CONSIGNAR NOMENCLATURA DEL PROCEDIMIENTO]

Presente.-

Mediante el presente el suscrito, postor y/o Representante Legal de [CONSIGNAR EN CASO DE SER PERSONA JURÍDICA], declaro bajo juramento que gozo del beneficio de la exoneración del IGV previsto en la Ley N° 27037, Ley de Promoción de la Inversión en la Amazonía, dado que cumplo con las condiciones siguientes:

- 1.- Que el domicilio fiscal de la empresa³⁰ se encuentra ubicada en la Amazonía y coincide con el lugar establecido como sede central (donde tiene su administración y lleva su contabilidad);
- 2.- Que la empresa se encuentra inscrita en las Oficinas Registrales de la Amazonía (exigible en caso de personas jurídicas);
- 3.- Que, al menos el setenta por ciento (70%) de los activos fijos de la empresa se encuentran en la Amazonía; y
- 4.- Que la empresa no presta servicios fuera de la Amazonía.

[CONSIGNAR CIUDAD Y FECHA]

.....
Firma, Nombres y Apellidos del postor o
Representante legal, según corresponda

Importante

Cuando se trate de consorcios, esta declaración jurada será presentada por cada uno de los integrantes del consorcio, salvo que se trate de consorcios con contabilidad independiente, en cuyo caso debe ser suscrita por el representante común, debiendo indicar su condición de consorcio con contabilidad independiente y el número de RUC del consorcio.



³⁰ En el artículo 1 del "Reglamento de las Disposiciones Tributarias contenidas en la Ley de Promoción de la Inversión en la Amazonía" se define como "empresa" a las "Personas naturales, sociedades conyugales, sucesiones indivisas y personas consideradas jurídicas por la Ley del Impuesto a la Renta, generadoras de rentas de tercera categoría, ubicadas en la Amazonía. Las sociedades conyugales son aquéllas que ejerzan la opción prevista en el Artículo 16 de la Ley del Impuesto a la Renta."

[CONSIGNAR NOMBRE DE LA ENTIDAD]

[CONSIGNAR NOMENCLATURA DEL PROCEDIMIENTO]

ANEXO N° 8

EXPERIENCIA DEL POSTOR EN LA ESPECIALIDAD

Señores

[CONSIGNAR ÓRGANO ENCARGADO DE LAS CONTRATACIONES O COMITÉ DE SELECCIÓN, SEGÚN CORRESPONDA]

ADJUDICACIÓN SIMPLIFICADA N° [CONSIGNAR NOMENCLATURA DEL PROCEDIMIENTO]

Presente.-

Mediante el presente, el suscrito detalla la siguiente EXPERIENCIA EN LA ESPECIALIDAD:

N°	CLIENTE	OBJETO DEL CONTRATO	N° CONTRATO / O/S / COMPROBANTE DE PAGO	FECHA DEL CONTRATO O CP ³¹	FECHA DE LA CONFORMIDAD DE SER EL CASO ³²	EXPERIENCIA PROVENIENTE ³³ DE:	MONEDA	IMPORTE ³⁴	TIPO DE CAMBIO VENTA ³⁵	MONTO FACTURADO ACUMULADO ³⁶
1										
2										
3										
4										

³¹ Se refiere a la fecha de suscripción del contrato, de la emisión de la Orden de Servicios o de cancelación del comprobante de pago, según corresponda.

³² Únicamente, cuando la fecha del perfeccionamiento del contrato, sea previa a los ocho (8) años anteriores a la fecha de presentación de ofertas, caso en el cual el postor debe acreditar que la conformidad se emitió dentro de dicho período.

³³ Si el titular de la experiencia no es el postor, consignar si dicha experiencia corresponde a la matriz en caso que el postor sea sucursal, o fue transmitida por reorganización societaria, debiendo acompañar la documentación sustentatoria correspondiente. Al respecto, según la Opinión N° 216-2017/DTN "Considerando que la sociedad matriz y la sucursal constituyen la misma persona jurídica, la sucursal puede acreditar como suya la experiencia de su matriz". Del mismo modo, según lo previsto en la Opinión N° 010-2013/DTN, "... en una operación de reorganización societaria que comprende tanto una fusión como una escisión, la sociedad resultante podrá acreditar como suya la experiencia de la sociedad incorporada o absorbida, que se extingue producto de la fusión; asimismo, si en virtud de la escisión se transfiere un bloque patrimonial consistente en una línea de negocio completa, la sociedad resultante podrá acreditar como suya la experiencia de la sociedad escindida, correspondiente a la línea de negocio transmitida. De esta manera, la sociedad resultante podrá emplear la experiencia transmitida, como consecuencia de la reorganización societaria antes descrita, en los futuros procesos de selección en los que participe".

³⁴ Se refiere al monto del contrato ejecutado incluido adicionales y reducciones, de ser el caso.

³⁵ El tipo de cambio venta debe corresponder al publicado por la SBS correspondiente a la fecha de suscripción del contrato, de la emisión de la Orden de Servicios o de cancelación del comprobante de pago, según corresponda.

³⁶ Consignar en la moneda establecida en las bases.

[CONSIGNAR NOMBRE DE LA ENTIDAD]

[CONSIGNAR NOMENCLATURA DEL PROCEDIMIENTO]

N°	CLIENTE	OBJETO DEL CONTRATO	N° CONTRATO / O/S / COMPROBANTE DE PAGO	FECHA DEL CONTRATO O CP ³¹	FECHA DE LA CONFORMIDAD DE SER EL CASO ³²	EXPERIENCIA PROVENIENTE ³³ DE:	MONEDA	IMPORTE ³⁴	TIPO DE CAMBIO VENTA ³⁵	MONTO FACTURADO ACUMULADO ³⁶
5										
6										
7										
8										
9										
10										
...										
20										
TOTAL										

[CONSIGNAR CIUDAD Y FECHA]

.....
Firma, Nombres y Apellidos del postor o
Representante legal o común, según corresponda



[CONSIGNAR NOMBRE DE LA ENTIDAD]
[CONSIGNAR NOMENCLATURA DEL PROCEDIMIENTO]

ANEXO N° 9

**DECLARACIÓN JURADA
(NUMERAL 49.4 DEL ARTÍCULO 49 DEL REGLAMENTO)**

Señores

**[CONSIGNAR ÓRGANO ENCARGADO DE LAS CONTRATACIONES O COMITÉ DE SELECCIÓN,
SEGÚN CORRESPONDA]**

ADJUDICACIÓN SIMPLIFICADA N° [CONSIGNAR NOMENCLATURA DEL PROCEDIMIENTO]
Presente.-

Mediante el presente el suscrito, postor y/o Representante Legal de [CONSIGNAR EN CASO DE SER PERSONA JURÍDICA], declaro que la experiencia que acredito de la empresa [CONSIGNAR LA DENOMINACIÓN DE LA PERSONA JURÍDICA] como consecuencia de una reorganización societaria, no se encuentra en el supuesto establecido en el numeral 49.4 del artículo 49 del Reglamento.

[CONSIGNAR CIUDAD Y FECHA]

.....
**Firma, Nombres y Apellidos del postor o
Representante legal, según corresponda**

Importante

A efectos de cautelar la veracidad de esta declaración, el postor puede verificar la información de la Relación de Proveedores Sancionados por el Tribunal de Contrataciones del Estado con Sanción Vigente en <http://portal.osce.gob.pe/rnp/content/relación-de-proveedores-sancionados>. También le asiste dicha facultad al órgano encargado de las contrataciones o al órgano de la Entidad al que se le haya asignado la función de verificación de la oferta presentada por el postor ganador de la buena pro.

[Handwritten signature]

[CONSIGNAR NOMBRE DE LA ENTIDAD]

[CONSIGNAR NOMENCLATURA DEL PROCEDIMIENTO]

Importante para la Entidad

En el caso de contratación de servicios en general que se presten fuera de la provincia de Lima y Callao cuyo valor estimado no supere los doscientos mil Soles (S/ 200,000.00) o el procedimiento de selección según relación de ítem no supere dicho monto, se debe considerar el siguiente anexo:

Esta nota deberá ser eliminada una vez culminada la elaboración de las bases.

ANEXO N° 10

**SOLICITUD DE BONIFICACIÓN DEL DIEZ POR CIENTO (10%) POR SERVICIOS PRESTADOS FUERA DE LA PROVINCIA DE LIMA Y CALLAO
(DE SER EL CASO, SOLO PRESENTAR ESTA SOLICITUD EN EL ÍTEM [CONSIGNAR EL N° DEL ÍTEM O ÍTEMS CUYO VALOR ESTIMADO NO SUPERA LOS DOSCIENTOS MIL SOLES (S/ 200,000.00)])**

Señores

[CONSIGNAR ÓRGANO ENCARGADO DE LAS CONTRATACIONES O COMITÉ DE SELECCIÓN, SEGÚN CORRESPONDA]

ADJUDICACIÓN SIMPLIFICADA N° [CONSIGNAR NOMENCLATURA DEL PROCEDIMIENTO]

Presente.-

Mediante el presente el suscrito, postor y/o Representante Legal de [CONSIGNAR EN CASO DE SER PERSONA JURÍDICA], solicito la asignación de la bonificación del diez por ciento (10%) sobre el puntaje total en [CONSIGNAR EL ÍTEM O ÍTEMS, SEGÚN CORRESPONDA, EN LOS QUE SE SOLICITA LA BONIFICACIÓN] debido a que el domicilio de mi representada se encuentra ubicado en la provincia o provincia colindante donde se ejecuta la prestación.

[CONSIGNAR CIUDAD Y FECHA]

.....
Firma, Nombres y Apellidos del postor o Representante legal, según corresponda

Importante

- Para asignar la bonificación, el órgano encargado de las contrataciones o comité de selección, según corresponda, verifica el domicilio consignado por el postor en el Registro Nacional de Proveedores (RNP).
- Para que el postor pueda acceder a la bonificación, debe cumplir con las condiciones establecidas en el literal f) del artículo 50 del Reglamento.

11

[CONSIGNAR NOMBRE DE LA ENTIDAD]
[CONSIGNAR NOMENCLATURA DEL PROCEDIMIENTO]

Importante

Cuando se trate de consorcios, la declaración jurada es la siguiente:

ANEXO N° 10

**SOLICITUD DE BONIFICACIÓN DEL DIEZ POR CIENTO (10%) POR SERVICIOS PRESTADOS FUERA DE LA PROVINCIA DE LIMA Y CALLAO
(DE SER EL CASO, SOLO PRESENTAR ESTA SOLICITUD EN EL ÍTEM [CONSIGNAR EL N° DEL ÍTEM O ÍTEMS CUYO VALOR ESTIMADO NO SUPERA LOS DOSCIENTOS MIL SOLES (S/ 200,000.00)])**

Señores

[CONSIGNAR ÓRGANO ENCARGADO DE LAS CONTRATACIONES O COMITÉ DE SELECCIÓN, SEGÚN CORRESPONDA]

ADJUDICACIÓN SIMPLIFICADA N° [CONSIGNAR NOMENCLATURA DEL PROCEDIMIENTO]

Presente.-

Mediante el presente el que se suscribe, [...], representante común del consorcio [CONSIGNAR EL NOMBRE DEL CONSORCIO], solicito la asignación de la bonificación del diez por ciento (10%) sobre el puntaje total en [CONSIGNAR EL ÍTEM O ÍTEMS, SEGÚN CORRESPONDA, EN LOS QUE SE SOLICITA LA BONIFICACIÓN] debido a que los domicilios de todos los integrantes del consorcio se encuentran ubicados en la provincia o provincias colindantes donde se ejecuta la prestación.

[CONSIGNAR CIUDAD Y FECHA]

.....
**Firma, Nombres y Apellidos del representante
común del consorcio**

Importante

- Para asignar la bonificación, el órgano encargado de las contrataciones o comité de selección, según corresponda, verifica el domicilio consignado de los integrantes del consorcio, en el Registro Nacional de Proveedores (RNP).
- Para que un consorcio pueda acceder a la bonificación, cada uno de sus integrantes debe cumplir con las condiciones establecidas en el literal f) del artículo 50 del Reglamento.

[CONSIGNAR NOMBRE DE LA ENTIDAD]

[CONSIGNAR NOMENCLATURA DEL PROCEDIMIENTO]

ANEXO N° 11

SOLICITUD DE BONIFICACIÓN DEL CINCO POR CIENTO (5%) POR TENER LA CONDICIÓN DE MICRO Y PEQUEÑA EMPRESA

Señores

[CONSIGNAR ÓRGANO ENCARGADO DE LAS CONTRATACIONES O COMITÉ DE SELECCIÓN, SEGÚN CORRESPONDA]

ADJUDICACIÓN SIMPLIFICADA N° [CONSIGNAR NOMENCLATURA DEL PROCEDIMIENTO]

Presente.-

Mediante el presente el suscrito, postor y/o Representante legal de [CONSIGNAR EN CASO DE SER PERSONA JURÍDICA], solicito la asignación de la bonificación del cinco por ciento (5%) sobre el puntaje total obtenido, debido a que mi representada cuenta con la condición de micro y pequeña empresa.

[CONSIGNAR CIUDAD Y FECHA]

.....
Firma, Nombres y Apellidos del postor o
Representante legal o común, según corresponda

Importante

- Para asignar la bonificación, el órgano encargado de las contrataciones o comité de selección, según corresponda, verifica la página web del Ministerio de Trabajo y Promoción del Empleo en la sección consulta de empresas acreditadas en el REMYPE en el link <http://www2.trabajo.gob.pe/servicios-en-linea-2-2/>.
- Para que un consorcio pueda acceder a la bonificación, cada uno de sus integrantes debe cumplir con la condición de micro y pequeña empresa.

11

11

ANEXO N° 12

AUTORIZACIÓN DE NOTIFICACIÓN DE LA DECISIÓN DE LA ENTIDAD SOBRE LA SOLICITUD DE AMPLIACIÓN DE PLAZO MEDIANTE MEDIOS ELECTRÓNICOS DE COMUNICACIÓN

(DOCUMENTO A PRESENTAR EN EL PERFECCIONAMIENTO DEL CONTRATO)

Señores

[CONSIGNAR ÓRGANO ENCARGADO DE LAS CONTRATACIONES O COMITÉ DE SELECCIÓN, SEGÚN CORRESPONDA]

ADJUDICACIÓN SIMPLIFICADA N° [CONSIGNAR NOMENCLATURA DEL PROCEDIMIENTO]

Presente.-

El que se suscribe, [.....], postor adjudicado y/o Representante Legal de [CONSIGNAR EN CASO DE SER PERSONA JURÍDICA], identificado con [CONSIGNAR TIPO DE DOCUMENTO DE IDENTIDAD] N° [CONSIGNAR NÚMERO DE DOCUMENTO DE IDENTIDAD], autorizo que durante la ejecución del contrato se me notifique al correo electrónico [INDICAR EL CORREO ELECTRÓNICO] lo siguiente:

- ✓ Notificación de la decisión de la Entidad respecto a la solicitud de ampliación de plazo.

[CONSIGNAR CIUDAD Y FECHA]

.....
**Firma, Nombres y Apellidos del postor o
Representante legal o común, según corresponda**

Importante

La notificación de la decisión de la Entidad respecto a la solicitud de ampliación de plazo se efectúa por medios electrónicos de comunicación, siempre que se cuente con la autorización correspondiente y sea posible obtener un acuse de recibo a través del mecanismo utilizado.

[Firma manuscrita]