

**ACTA DE ABSOLUCIÓN DE CONSULTAS Y OBSERVACIONES E INTEGRACIÓN  
DE BASES  
LICITACION PÚBLICA N° LP-SM-4-2023-AMSAC-1**

En la ciudad de Lima, a los 01 día del mes de agosto del 2023, siendo las 10:10 horas, se reunieron virtualmente los miembros del Comité de Selección designados mediante Memorando N° 219-2023-GAF de fecha 27-06-2023; en esta oportunidad encargados de organizar, conducir y ejecutar el proceso por Licitación Pública N° LP-SM-4-2023-AMSAC-1, para la Ejecución de Obra: "Recuperación de suelos en la zona rural de Chuchis, distrito de Santa Rosa de Sacco, provincia de Yauli, departamento de Junín", conformado por las siguientes personas:

- Sr. Miguel Ángel Bravo Alvarado, como presidente del Comité.
- Sr. Edison Antonio Ventura Cabana, como miembro titular del Comité.
- Sr. Wenceslao Colca Hidalgo, como miembro suplente del Comité en reemplazo de la Sra. Ketty Rodriguez Chinchay debido a uso de su periodo vacacional.

La reunión fue convocada por el Presidente del Comité de Selección a mérito de hacer de conocimiento que, de acuerdo al calendario del proceso, nos encontramos en la etapa de **ABSOLUCIÓN DE CONSULTAS Y OBSERVACIONES e INTEGRACIÓN DE BASES**.

En esta oportunidad se recibieron **TREINTA Y DOS (32) CUESTIONAMIENTOS** al proceso, entre consultas y observaciones, formuladas por los participantes: **IPRIMES S.A.C, CROVISA S.A.C., FERLECAS E.I.R.L., HERTS SERVICIOS INTEGRALES S.A.C., PAMARO E.I.R.L. y CONSTRUCTORA, BIENES Y SERVICIOS E & V S.C.R.L.**

Seguidamente, el Comité de Selección ha resuelto lo siguiente:

1. Absolver y publicar el pliego de consultas y/u observaciones con las respectivas respuestas, en coordinación con el área usuaria.
2. Integrar las Bases del presente proceso de selección previa **aclaración y/o modificación de los puntos en consulta y/u observación**. Seguidamente proceder con visar dicho documento por parte de sus integrantes.
3. Publicar las Bases Integradas a través del portal web del SEACE – OSCE, de acuerdo a lo establecido en el Reglamento de la Ley de Contrataciones del Estado.
4. Pedir el apoyo logístico a la Jefatura del Departamento de Administración y Logística, con el fin de cumplir con los cronogramas establecidos y llevar con éxito el proceso de selección.

Seguidamente se procedió a la lectura de la presente Acta, no habiendo observación alguna, los presentes procedieron a suscribirla en señal de conformidad, y no teniendo nada más que tratar, se levantó la reunión siendo las 18:15 horas.



**Miguel Bravo Alvarado**  
Presidente Titular  
Comité de Selección



**Edison Ventura Cabana**  
Miembro Titular  
Comité de Selección





**Wenceslao Colca Hidalgo**  
Miembro Suplente  
Comité de Selección

PLIEGO DE CONSULTAS Y OBSERVACIONES A LAS BASES  
LICITACION PUBLICA LP-SM-4-2023-AMSAC-1



Nro. Orden	RUC/Código	Nombre o Razón Social	Tipo Formulación	Consulta u Observación	Análisis respecto de la consulta u observación	Precisión de aquello que se incorporará en las Bases a integrarse, de corresponder
1	20603652542	IPRIMES SOCIEDAD ANONIMA CERRADA	Observación	<p>En calidad de postor la Licitación Pública N° LP-SM-4-2023-AMSAC-1 de conformidad con el Art. 9, numeral 9.1 , del D.L. N° 1553-2023, OBSERVAMOS y SOLICITAMOS que el postor adjudicado tenga la opción de optar, como medio alternativo a la obligación de presentar la garantía de fiel cumplimiento y de fiel cumplimiento por prestaciones accesorias, por la retención del monto total de la garantía correspondiente, conforme se prevé en dicho Decreto Legislativo.</p> <p>Cabe señalar que la mencionada norma refiere textualmente lo siguiente:</p> <p>Artículo 9. Fondo de garantía como medio alternativo para garantizar los contratos</p> <p>9.1. Autorizar a las entidades para que en el Año Fiscal 2023, en los documentos de los procedimientos de selección que se convoquen bajo los regímenes de contratación del Sistema Nacional de Abastecimiento, establezcan que el postor adjudicado tenga la facultad de optar, como medio alternativo a la obligación de presentar las garantías de fiel cumplimiento y de fiel cumplimiento por prestaciones accesorias, de corresponder, por la retención del monto total de la garantía correspondiente.</p> <p>9.2. Dicha autorización se extiende a los procedimientos de selección iniciados previamente a la entrada en vigencia de la presente norma, siempre que se cumpla lo siguiente:</p> <p>(i) Para aquellos que no cuenten con buena pro, la entidad puede otorgar esta facultad, comunicando su decisión en el acta de otorgamiento de la buena pro.</p> <p>(ii) Para aquellos que cuenten con buena pro y previo a su consentimiento, la entidad puede otorgar esta facultad, comunicando su decisión al postor ganador de la buena pro a través del correo electrónico proporcionado durante el procedimiento de selección, como máximo hasta el día siguiente del consentimiento de la buena pro.</p> <p>En tal sentido, cualquier procedimiento de selección sin excepción iniciado antes del 10 de mayo del 2023, deberá considerar como medio alternativo a la obligación de presentar garantías de fiel cumplimiento y de fiel cumplimiento por prestaciones accesorias, la posibilidad de la retención del monto total de las garantías correspondientes.</p> <p>Por lo que solicitamos que la referida alternativa de retención para las garantías de fiel cumplimiento y fiel cumplimiento de prestaciones accesorias sean incluidas en las bases integradas de este procedimiento de selección.</p>	<p>El comité de selección en coordinación al área usuaria y soporte de la Gerencia Legal, <u>acoge la observación</u> y señala, que el postor adjudicado tendrá la facultad de optar, como medio alternativo a la obligación de presentar las garantías de fiel cumplimiento, la retención del monto total de la garantía correspondiente, en concordancia con el numeral 9.1 y 9.4 del artículo 9 del Decreto Legislativo N°1553.</p>	
2	20507667300	CROVISA S.A.C.	Consulta	Respecto al numeral 3.2.1 de las Bases, página 10, solicitamos establecer que el postor adjudicado tenga la facultad de optar, como medio alternativo a la obligación de presentar la garantía de fiel cumplimiento por la retención del monto total de la garantía correspondiente; en aplicación del Decreto Legislativo N° 1553.	Ver respuesta dada al cuestionamiento N° 01 dada su similitud	
3	20507667300	CROVISA S.A.C.	Consulta	Sobre el literal B del numeral 3.2, página 128, en el que se definen las obras iguales y/o similares solicitamos aclarar si ellas deben ser obras exclusivamente o pueden ser servicios.	<p>El comité de selección en coordinación con el área usuaria, <b>ACLARA</b> que se tomará como válida aquellas prestaciones que sean iguales y/o similares a lo establecido en las bases, INDEPENDIENTEMENTE DE LA DENOMINACIÓN o el objeto de contrato (obra o servicio). En tal sentido, para que el SERVICIO pueda ser calificado como una obra el proveedor deberá tener en cuenta la definición de obra descrita en el RLCE y que reúna las siguientes condiciones ."Obras: (...) entre otros, que requieren <u>dirección técnica, expediente técnico, mano de obra, materiales y/o equipo s</u>".</p> <p>Para este último, los postores deben tener en cuenta lo establecido en los TDRs de las bases: "En el caso que, para acreditar la experiencia del postor en obras iguales o similares, se presenten obras con denominaciones diferentes para las actividades, <u>se deberá acreditar la similitud entre las actividades presentadas por el postor y las actividades requeridas en las bases, con documentación oficial adicional emitido por el propietario de la obra o entidad contratante</u>". Además, deben acreditar que dichos SERVICIOS cuentan con dirección técnica, expediente técnico, entre otros descritos.</p>	
4	20507667300	CROVISA S.A.C.	Consulta	Sobre el literal A.3 del numeral 3.2, página 128, relativo a los años de experiencia del Ingeniero Residente de Obra, solicitamos considerar que este tipo de obras es poco común, siendo Activos Mineros una de las pocas entidades que las convoca. En ese contexto, solicitamos reducir a un año la de experiencia de dicho profesional. Asimismo, solicitamos alcanzarnos el estudio que se haya realizado sobre la cantidad de profesionales del país que cumplen con los años de experiencia requeridos en las bases	<p>El comité de selección en coordinación al área usuaria, <u>no acoge la consulta</u> fundamentado en la extensión y envergadura de la remediación de los suelos, que al ser una obra muy técnica se debe garantizar la calidad y gestión de la misma, por lo que la experiencia del personal clave debe estar acorde con la evergadura del proyecto, por tal motivo el área usuaria considera que los profesionales requeridos (Ingeniero Residente de Obra) deben contar con la cantidad de años de experiencia exigidos.</p> <p>Lo descrito se sustenta con diversos pronunciamientos del Organismo Técnico Especializado, en la que señala que la "experiencia" es la destreza adquirida por la reiteración de determinada conducta en el tiempo; en ese sentido la experiencia constituye un elemento fundamental en la calificación de los profesionales. Por el hecho de no ser una obra común, no quiere decir que los requisitos de calificación de los profesionales deben ser los mínimos el cual se reflejaría en la calidad de la obra.</p>	
5	20507667300	CROVISA S.A.C.	Consulta	A fin de propiciar la mayor participación de postores solicitamos dejar sin efecto los otros factores de evaluación de los literales B y C establecidos en el Capítulo IV, página 131.	<p>El Comité de selección en coordinación con el área usuaria no acoge la consulta. Esta decisión se basa en el artículo 51 del Reglamento de la Ley de Contrataciones, que establece que las entidades pueden establecer como factores de evaluación aquellos que se prevean en las bases estándar que aprueba el OSCE con el objetivo de determinar la mejor oferta.</p> <p>En este caso, los factores de evaluación establecidos en el literal B y C del Capítulo IV de las Bases son considerados como los factores necesarios según la naturaleza y característica del objeto del presente procedimiento el cual está alineado a la necesidad de la Entidad acorde a los Sistemas de Gestión con que se cuenta.</p>	

BASES INTEGRADAS

PLIEGO DE CONSULTAS Y OBSERVACIONES A LAS BASES  
LICITACION PUBLICA LP-SM-4-2023-AMSAC-1

Nro. Orden	RUC/Código	Nombre o Razón Social	Tipo Formulación	Consulta u Observación	Análisis respecto de la consulta u observación	Precisión de aquello que se incorporará en las Bases a integrarse, de corresponder
12	20551387021	FERLECAS E.I.R.L.	Consulta	Se solicita al comité de selección incluir en las bases para la las garantías de fiel cumplimiento del contrato la retención del 10%, de conformidad al Decreto Legislativo N° 1553 en el artículo 9 numeral 9.1 Autorizar a las entidades para que en el Año Fiscal 2023, en los documentos de los procedimientos de selección que se convoquen bajo los regímenes de contratación del Sistema Nacional de Abastecimiento, establezcan que el postor adjudicado tiene la facultad de optar, como medio alternativo a la obligación de presentar las garantías de fiel cumplimiento y de fiel cumplimiento por prestaciones accesorias, de corresponder, por la retención del monto total de la garantía correspondiente, el presente proceso fue convocado con fecha posterior cuando dicho decreto ya contaba con la vigencia establecida por el, es por ello que se solicita a este colegiado incluir en las bases como requisito para asegurar la firma del contrato.	Ver respuesta dada al cuestionamiento N° 01 dada su similitud	
13	20551387021	FERLECAS E.I.R.L.	Consulta	Se solicita al comité de selección tomar en cuenta la LP-SM-2-2023-AMSAC-1, la cual quedo desierto notándose un mínimo de postores para este tipo de proceso, las cuales estarían monopolizado por ciertas empresas, por lo que se solicita al comité de selección para acreditar la experiencia del postor el monto facturado acumulado debería ser el 0.5%. resultando la libertad de concurrencia, igualdad de trato y competencia (Art. 2 LCE)	El comité de selección en coordinacion con el área usuaria <b>no acoge la consulta:</b> debido a la envergadura de la obra, se requiere empresas especializadas que puedan acreditar un monto facturado segun lo establecido en las Bases (pudiendo ser maximo una vez en valor referencial), con el objetivo de garantizar la calidad y culminacion oportuna de las obras. Además, por el tipo de obra AMSAC a considerado un abanico de posibilidades para que los postores puedan acreditar la experiencia solicitada.	
14	20269520699	HERTS SERVICIOS INTEGRALES S.A.C.	Observación	EN EL NUMERAL IV, literal B SOSTENIBILIDAD AMBIENTAL SEÑALA QUE "Se evaluará que el postor cuente con una (1) práctica de sostenibilidad ambiental. El ITEM (B.1) solicitan LA PRESENTACION DEL sistema de gestión de la seguridad y salud en el trabajo y que la ACREDITACION SERA CON: Copia simple del certificado que acredita que se ha implementado un sistema de gestión de seguridad y salud en el trabajo acorde con la norma ISO 45001:2018 o con la Norma Técnica Peruana equivalente (NTP-ISO 45001:2018) o norma que la sustituya, cuyo alcance o Campo de aplicación se encuentre VINCULADO CON LA EJECUCIÓN O CONSTRUCCIÓN DE OBRAS EN GENERAL. EL ITEM B.3 B.3 Práctica: Certificación del sistema de gestión ambiental. Acreditación: Copia simple del certificado que acredita que se ha implementado un sistema de gestión ambiental acorde con la norma ISO 14001:2015, o con la Norma Técnica Peruana equivalente (NTP-ISO 14001:2015), cuyo alcance o campo de aplicación se encuentre VINCULADO CON LA EJECUCIÓN O CONSTRUCCIÓN DE OBRAS EN GENERAL. EN EL ITEM B.5 Certificación del sistema de gestión de la energía Acreditación: Copia simple del certificado que acredita que se ha implementado un SGE acorde con la norma ISO 50001:2018, o con la Norma Técnica Peruana equivalente (NTP ISO 50001) o norma que la sustituya, cuyo alcance o campo de aplicación se encuentre VINCULADO CON LA EJECUCIÓN O CONSTRUCCIÓN DE OBRAS EN GENERAL 39 40. <b>Al respecto, solicitamos que al tratarse de una obra de forestación los Certificados solicitados deberían estar vinculado también a ejecución de proyectos y servicios de forestación, áreas verdes. En tal sentido, solicitamos ampliar EL CAMPO DE APLICACION O ALCANCE DE LOS CERTIFICADOS: sistema de gestión de la seguridad y salud en el trabajo, Certificación del sistema de gestión ambiental, Certificación del sistema de gestión de la energía. A PROYECTOS Y SERVICIOS DE FORESTACION y AREAS VERDES. EL OBJETIVO DE LA CONVOCATORIA COMO LO SEÑALA EL EXPEDIENTE TECNICO DEBE SER SELECCIONAR EMPRESAS ESPECIALIZADAS EN PROYECTOS DE FORESTACION, AREAS VERDES.</b>	El comité de selección en coordinación con el área usuaria y área encargada de la formulación del estudio definitivo, <b>acoge la observación</b> y señalan que en aras de aperturar el mercado se ADICIONA como actividades vinculantes en los Certificados ISO las denominaciones para la certificación de SOSTENIBILIDAD AMBIENTAL Y SOCIAL los alcances vinculados a PROYECTOS Y SERVICIOS DE FORESTACION y AREAS VERDES	Se adiciona como definición del alcance o campo de aplicación en los Certificados ISO de SOSTENIBILIDAD AMBIENTAL Y SOCIAL, lo siguiente: - PROYECTOS Y SERVICIOS DE FORESTACION y AREAS VERDES  

PLIEGO DE CONSULTAS Y OBSERVACIONES A LAS BASES  
LICITACION PUBLICA LP-SM-4-2023-AMSAC-1

Nro. Orden	RUC/Código	Nombre o Razón Social	Tipo Formulación	Consulta u Observación	Análisis respecto de la consulta u observación	Precisión de aquello que se incorporará en las Bases a integrarse, de corresponder
15	20269520699	HERTS SERVICIOS INTEGRALES S.A.C.	Observación	<p>EN LA EXPERIENCIA DEL POSTOR EN LA ESPECIALIDAD SEÑALA COMO OBRAS SIMILARES Y/O IGUALES A:</p> <p>Forestación y/o</p> <p>b) Reforestación y/o</p> <p>c) Manejo, recuperación, mejoramiento y/o conservación de suelos con fines forestales; y/o</p> <p>d) Manejo, recuperación, mejoramiento, ampliación y/o conservación de suelos con fines agrícolas; los cuales deben incluir actividades de forestación y/o reforestación y/o revegetación y/o arborización y/o silvicultura y/o agrosilvicultura y/o siembra y/o cultivo; y/o</p> <p>e) Remediación, recuperación, mejoramiento y/o restauración de áreas degradadas por Pasivos Ambientales, los cuales deben incluir actividades de forestación y/o reforestación y/o revegetación y/o arborización y/o silvicultura y/o agrosilvicultura; y/o</p> <p>f) Restauración ecológica del paisaje y/o remediación y/o recuperación del ecosistema, los cuales deben incluir actividades de reforestación y/o revegetación y/o arborización; y/o</p> <p>g) Obras en general que incluyan actividades de forestación, reforestación, revegetación, arborización, silvicultura y/o agrosilvicultura; debiendo de acreditar dentro de las partidas la ejecución mínima de 10 ha o equivalente, en cualquiera o la combinación de las actividades descritas. Para este acápite, solo se considerará como experiencia el monto ejecutado de las actividades precedentemente expuestas, para lo cual deberá adjuntar el desglose de las partidas presupuestadas correspondientes o cualquier otra documentación que acredite fehacientemente el monto ejecutado.</p> <p>La mayoría de las obras de reforestación en el sector privado son ejecutados como proyectos y servicios en tal sentido, solicitamos la ampliación de obras iguales o similares a:</p> <p>PROYECTOS Y SERVICIOS DE REFORESTACIÓN, FORESTACIÓN, MANTENIMIENTO DE ÁREAS VERDES Y REMEDIACIÓN DE SUELOS.</p> <p>Esta ampliación permitirá la partición de empresas especializadas en forestación y reforestación y remediación de suelos que ha venido trabajando muchos años en el sector privado y del estado a los cuales se les está dejando sin posibilidad de participar. Al respecto el Art. 2 de la ley, es muy claro y preciso señalando que por el principio de eficiencia y eficacia en los procesos de contratación y las decisiones que se adopten en su ejecución deben orientarse al cumplimiento de los fines, metas y objetivos de la Entidad, priorizando estos sobre la realización de formalidades no esenciales, garantizando la efectiva y oportuna satisfacción de los fines públicos para que tengan una repercusión positiva en las condiciones de vida de las personas, así como del interés público.</p>	<p>El comité de selección en coordinación con el área usuaria ACLARA que se tomará como válida aquellas prestaciones que sean iguales y/o similares a lo establecido en las bases, INDEPENDIENTEMENTE DE LA DENOMINACIÓN o el objeto de contrato (obra o servicio o proyecto). En tal sentido, para que el PROYECTO Y/O SERVICIO pueda ser calificado como una obra el proveedor deberá tener en cuenta la definición de obra descrita en el RLCE y que reúna las siguientes condiciones ."Obras: (...) entre otros, <u>que requieren dirección técnica, expediente técnico, mano de obra, materiales y/o equipos</u>".</p> <p>Para este último, los postores deben tener en cuenta lo establecido en los TDRs de las bases: "En el caso que, para acreditar la experiencia del postor en obras iguales o similares, se presenten obras con denominaciones diferentes para las actividades, se deberá acreditar la similitud entre las actividades presentadas por el postor y las actividades requeridas en las bases, con documentación oficial adicional emitido por el propietario de la obra o entidad contratante". Además, deben acreditar que dichos PROYECTOS Y/O SERVICIOS cuentan con dirección técnica, expediente técnico, entre otros descritos.</p>	 
16	20529234504	PAMARO EMPRESA INDIVIDUAL DE RESPONSABILIDAD LIMITADA	Consulta	<p>Referente al punto g) El precio de la oferta en Soles, se le solicita a la entidad CONFIRMAR que para cumplir con la Oferta Económica BASTARÁ con presentar el Anexo 6 - Precio de la Oferta citado en el Folio 154 al 162, caso contrario se solicita indicar que documento adicional se deberá presentar.</p>	<p>El Comité de selección aclara que en atención a las Bases Estándar de Licitación Pública para la contratación de la ejecución de obra aprobado mediante la Directiva N°001-2019-OSCE/CD y sus modificatorias, para el cumplimiento de las Oferta Económica solo BASTARÁ con presentar el Anexo N°6 para la evaluación del precio de la oferta de acuerdo con las bases. Sin embargo, aclarar que para el perfeccionamiento del contrato el ganador de la Buena Pro presentará el análisis de precios unitarios, entre otros de acuerdo con lo descrito en el Numeral 2.3. de la Sección Específica del capítulo II, de las bases.</p>	
17	20529234504	PAMARO EMPRESA INDIVIDUAL DE RESPONSABILIDAD LIMITADA	Consulta	<p>De conformidad con el Art. 9, numeral 9.1 del D.L. N° 1553-2023, OBSERVAMOS y SOLICITAMOS que el postor adjudicado tenga la opción de optar, como medio alternativo a la obligación de presentar la garantía de fiel cumplimiento y de fiel cumplimiento por prestaciones accesorias, por la retención del 10% del monto total de la garantía correspondiente, conforme se prevé en dicho Decreto Legislativo.</p> <p>Cabe señalar que la mencionada norma refiere textualmente lo siguiente:</p> <p>Artículo 9. Fondo de garantía como medio alternativo para garantizar los contratos:</p> <p>9.1. Autorizar a las entidades para que, en el Año Fiscal 2023, en los documentos de los procedimientos de selección que se convoquen bajo los regímenes de contratación del Sistema Nacional de Abastecimiento, establezcan que el postor adjudicado tenga la facultad de optar, como medio alternativo a la obligación de presentar las garantías de fiel cumplimiento y de fiel cumplimiento por prestaciones accesorias, de corresponder, por la retención del monto total de la garantía correspondiente.</p> <p>Acogiéndonos al Principio de Transparencia y considerando la finalidad del DL 1553 que es la de impulsar la reactivación económica, dada la coyuntura económica por la que atraviesa el sector construcción y a fin de no restringir la libre concurrencia de potenciales postores solicitamos que la referida alternativa de retención para las garantías de fiel cumplimiento y fiel cumplimiento de prestaciones accesorias sean incluidas en las bases integradas de este procedimiento de selección.</p>	<p>Ver respuesta dada al cuestionamiento N° 01 dada su similitud</p>	
18	20529234504	PAMARO EMPRESA INDIVIDUAL DE RESPONSABILIDAD LIMITADA	Consulta	<p>Según el Reglamento de la Ley de Contrataciones del Estado el comité de selección incorpora los DOCUMENTOS PARA LA ADMISIÓN DE LA OFERTA y los REQUISITOS DE CALIFICACIÓN, no pudiendo incluirse requisitos adicionales (Declaraciones Juradas, plan de trabajo, etc.) a los ya previstos, es por ello que la presentación del ANEXO 3 - DECLARACIÓN JURADA DE CUMPLIMIENTO DEL EXPEDIENTE TÉCNICO, bastaría para sustentar cualquier condicional externa a los Documentos para la admisión de la oferta y los Requisitos de calificación.</p> <p>Se solicita CONFIRMAR que la sola presentación de los REQUISITOS DE CALIFICACIÓN bastará para CUMPLIR con las exigencias de la Entidad y el Anexo 3 es suficiente para sustentar cualquier condicional externa a los Requisitos de Calificación.</p>	<p>El Comité de selección aclara que las Bases del presente proceso se encuentran alineadas conforme a las Bases Estándar de Licitación Publicada aprobada mediante la Directiva N°001-2019-OSCE/CD y sus modificatorias; en ese sentido, las BASES describen claramente que debe presentar el participante para que sea admitida su propuesta, así como qué documentos debe presentar para acreditar los requisitos de calificación y evaluación. Por otro lado, el Anexo N°3, como su nombre lo describe, tiene la finalidad de cumplimiento del Expediente Técnico y las demás condiciones que se indican en el numeral 3.1 del Capítulo III de la sección específica de las Bases y los documentos del procedimiento.</p>	

BASES INTEGRADAS





PLIEGO DE CONSULTAS Y OBSERVACIONES A LAS BASES  
LICITACION PUBLICA LP-SM-4-2023-AMSAC-1

Nro. Orden	RUC/Código	Nombre o Razón Social	Tipo Formulación	Consulta u Observación	Análisis respecto de la consulta u observación	Precisión de aquello que se incorporará en las Bases a integrarse, de corresponder
19	20529234504	PAMARO EMPRESA INDIVIDUAL DE RESPONSABILIDAD LIMITADA	Consulta	Referente a los SEGUROS se solicita CONFIRMAR que se presentaran al inicio de la ejecución de la obra y no como Requisito para la Firma del Contrato.	El Comité de Selección confirma que los seguros solicitados se presentarán para el inicio efectivo de la ejecución de obra.	
20	20529234504	PAMARO EMPRESA INDIVIDUAL DE RESPONSABILIDAD LIMITADA	Consulta	Solicitamos CONFIRMAR que el postor ganador para la etapa de presentación de Requisitos para Perfeccionar el Contrato NO PRESENTARÁ NINGUN DOCUMENTO como sustento del PERSONAL DE APOYO PARA LA OBRA, este se presentará para el inicio efectivo de la obra.	El Comité de Selección en coordinación con el área usuaria ACLARA que el Numeral 2.3 "Requisitos para el Perfeccionamiento del Contrato" de las bases se encuentra claramente descrito que documentación se debe presentar para la suscripción de contrato. La documentación del PERSONAL DE APOYO PARA LA OBRA se acreditará para el inicio efectivo de la ejecución de obra, tal como se establece en la página 20 del TDR de las Bases.	
21	20529234504	PAMARO EMPRESA INDIVIDUAL DE RESPONSABILIDAD LIMITADA	Consulta	Acogiéndonos al Principio de Transparencia y Principio de Libre Concurrencia solicitamos REDUCIR los años de experiencia que requieren para el PERSONAL DE APOYO PARA LA OBRA reduciéndolo a dos (2) años.	El Comité de Selección en coordinación con el área usuaria, <b>no acoge la observación</b> fundamentado en la extensión y envergadura de la obra, por lo que la experiencia del personal de apoyo es el mínimo e indispensable para garantizar la calidad y gestión de la misma. Además, la experiencia exigida para el personal de apoyo es en la ejecución de obras y/o supervisión en general y no a un tema específico. Lo descrito se sustenta con diversos pronunciamientos del Organismo Técnico Especializado, en la que señala que la "experiencia" es la destreza adquirida por la reiteración de determinada conducta en el tiempo; en ese sentido la experiencia constituye un elemento fundamental en la calificación de los profesionales.	
22	20529234504	PAMARO EMPRESA INDIVIDUAL DE RESPONSABILIDAD LIMITADA	Consulta	Acogiéndonos al Principio de Transparencia y al Principio de Libre Concurrencia, Referente al Equipamiento Estratégico se solicita CONFIRMAR que para la etapa de presentación de Documentos para la Firma del Contrato:  ¿ Se podrá sustentar EQUIPOS DE CARACTERÍSTICAS SUPERIORES a las indicadas en las bases, considerando que los mayores gastos los asumirá el contratista.  Esta consideración permitirá generar un mayor interés en el mercado por mas empresas y a la vez generará transparencia en el proceso.	El Comité de Selección en coordinación con el área usuaria <b>acoge parcialmente la consulta</b> , aclarando lo siguiente: - En el caso de equipamiento estratégico que se establece un rango de característica (con límites superiores e inferiores) no resulta aplicable la presentación de equipos de mayor característica, pues no es razonable que se encuentren fuera de dichos límites, debido a que se estableció un rango en el expediente técnico. (Ver Resolución N°0082-2020-TCE-S4). - En el caso del equipamiento estratégico que no se establece rango de las características, se permitirá como mínimo la característica establecida, pudiendo el postor presentar equipo de mayor característica. Sin embargo, aclarar que gastos mayores y/o equipos no adecuados para la obra es responsabilidad del contratista.	
23	20529234504	PAMARO EMPRESA INDIVIDUAL DE RESPONSABILIDAD LIMITADA	Consulta	Acogiéndonos al Principio de Transparencia y al Principio de Libre Concurrencia, Referente al Equipamiento Estratégico se solicita CONFIRMAR que para la etapa de presentación de Documentos para la Firma del Contrato:  ¿Se ELIMINARÁ los años de antigüedad del Equipamiento Estratégico.  Esta consideración permitirá generar un mayor interés en el mercado por más empresas y a la vez generará transparencia en el proceso.	El Comité de Selección en coordinación con el área usuaria <b>no acoge la consulta</b> , toda vez que para la suscripción del contrato se solicita que acredite " <b><u>Copia de documentos que sustenten la propiedad, la posesión, el compromiso de compra venta o alquiler u otro documento que acredite la disponibilidad del requisito de calificación equipamiento estratégico</u></b> " no se requiere acreditar la antigüedad. Sin embargo, el contratista deberá tener en cuenta lo descrito en el folio 452-1 y 457 del Expediente Técnico, en donde establece que: "Los equipos no deben de tener más de 05 años de antigüedad desde su fabricación.(...)"; por consiguiente, dicha característica . será exigida para el inicio de obra.	
24	20529234504	PAMARO EMPRESA INDIVIDUAL DE RESPONSABILIDAD LIMITADA	Consulta	Solicitamos CONFIRMAR que los siguientes profesionales están incluidos dentro de los GASTOS GENERALES del expediente técnico:  ¿INGENIERO RESIDENTE DE OBRA ¿INGENIERO DE SEGURIDAD, SALUD EN EL TRABAJO Y MEDIO AMBIENTE ¿INGENIERO DE CONTROL DE CALIDAD  De lo contrario solicitamos suprimir de las bases la exigencia de acreditar la experiencia de un profesional cuando este no se encuentre en el desagregado de Gastos Generales.	El Comité de Selección en coordinación con el área usuaria CONFIRMA que el INGENIERO RESIDENTE DE OBRA, INGENIERO DE SEGURIDAD, SALUD EN EL TRABAJO Y MEDIO AMBIENTE e INGENIERO DE CONTROL DE CALIDAD si forman parte de la estructura de gastos generales variables, tal como se evidencia en el folio 457 del Expediente Técnico (Tomo I).	
25	20529234504	PAMARO EMPRESA INDIVIDUAL DE RESPONSABILIDAD LIMITADA	Observación	Referente a la formación académica para el cargo del INGENIERO DE SEGURIDAD, SALUD EN EL TRABAJO Y MEDIO AMBIENTE, consideramos que deberían ampliar el perfil y aceptar a un Ingeniero de cualquier rama.  En la base estándar otorgada por el OSCE en concordancia con la Ley de Contrataciones del Estado mencionan referente a la profesión del plantel: AL ESTABLECER LA PROFESIÓN DEL PLANTEL, SE DEBE REQUERIR PROFESIONALES DE DIVERSAS CARRERAS O DE MANERA GENERAL A UN PROFESIONAL DE CUALQUIER CARRERA, SALVO QUE POR MANDATO NORMATIVO O POR EL TIPO DE COMPETENCIAS Y CONOCIMIENTOS REQUERIDOS, LA ACTIVIDAD A DESARROLLAR SOLO PUEDA SER EJECUTADA POR UN PROFESIONAL DE DETERMINADA CARRERA.	El Comité de Selección en coordinación con el área usuaria <b>ACOGE la observación</b> con el objeto de aperturar la participación de mas profesionales. En ese sentido, se adicionará como formación académica para el INGENIERO DE SEGURIDAD Y MEDIO AMBIENTE: Profesionales de las distintas especialidades/carreras de Ingeniería, siempre y cuando cumpla con los años de experiencia y calificaciones requeridas.	Se adiciona a lo establecido como formación académica del Ingeniero de Seguridad, Salud en el Trabajo y Medio Ambiente a: ... <b>o Profesionales de las distintas especialidades/carreras de Ingeniería.</b>
26	20529234504	PAMARO EMPRESA INDIVIDUAL DE RESPONSABILIDAD LIMITADA	Consulta	Observamos que solicitan 5 años de experiencia para el INGENIERO RESIDENTE DE OBRA, consideramos excesivo esta cantidad de años, ello restringe la participación de postores.  OBSERVACION: Solicitamos REDUCIR los años de experiencia solicitado para el INGENIERO RESIDENTE DE OBRA, siendo el nuevo tiempo 3 AÑOS, esta solicitud la formulamos Acogiéndonos a los Principios de Transparencia, Libertad de Concurrencia y de Competencia.	<b>Ver respuesta dada al cuestionamiento N° 04 dada la similitud</b>	

PLIEGO DE CONSULTAS Y OBSERVACIONES A LAS BASES  
LICITACION PUBLICA LP-SM-4-2023-AMSAC-1

Nro. Orden	RUC/Código	Nombre o Razón Social	Tipo Formulación	Consulta u Observación	Análisis respecto de la consulta u observación	Precisión de aquello que se incorporará en las Bases a integrarse, de corresponder
27	20529234504	PAMARO EMPRESA INDIVIDUAL DE RESPONSABILIDAD LIMITADA	Observación	<p>Observamos que solicitan 4 años de experiencia para el INGENIERO DE SEGURIDAD, SALUD EN EL TRABAJO Y MEDIO AMBIENTE, consideramos excesivo esta cantidad de años, tomando como sustento que el cargo que desempeñará el profesional es PERSONAL DE APOYO por ello la exigencia debería ser mucho menor, ello restringe la participación de postores.</p> <p>OBSERVACION: Solicitamos REDUCIR los años de experiencia solicitado para el INGENIERO DE SEGURIDAD, SALUD EN EL TRABAJO Y MEDIO AMBIENTE, siendo el nuevo tiempo 2 AÑOS, esta solicitud la formulamos Acogiéndonos a los Principios de Transparencia, Libertad de Concurrencia y de Competencia.</p>	<p>El Comité de Selección en coordinación con el área usuaria, <b><u>no acoge la observación</u></b> fundamentado en la extensión y envergadura de la remediación de los suelos, que al ser una obra muy técnica se debe garantizar la calidad y gestión de la misma, por lo que la experiencia del personal clave debe estar acorde con la envergadura del proyecto, por tal motivo el área usuaria considera que los profesionales requeridos (INGENIERO DE SEGURIDAD, SALUD EN EL TRABAJO Y MEDIO AMBIENTE) deben contar con la cantidad de años de experiencia exigidos, además la experiencia exigida es en la ejecución de obras y/o supervisión en general y no a un tema específico.</p> <p>Lo descrito se sustenta con diversos pronunciamientos del Organismo Técnico Especializado, en la que señala que la "experiencia" es la destreza adquirida por la reiteración de determinada conducta en el tiempo; en ese sentido la experiencia constituye un elemento fundamental en la calificación de los profesionales. Por lo que se mantiene lo solicitado.</p> <p><b>Ver respuesta dada al cuestionamiento N° 04 dada la similitud</b></p>	
28	20529234504	PAMARO EMPRESA INDIVIDUAL DE RESPONSABILIDAD LIMITADA	Observación	<p>Observamos que solicitan 4 años de experiencia para el INGENIERO DE CONTROL DE CALIDAD, consideramos excesivo esta cantidad de años, tomando como sustento que el cargo que desempeñará el profesional es PERSONAL DE APOYO por ello la exigencia debería ser mucho menor, ello restringe la participación de postores.</p> <p>OBSERVACION: Solicitamos REDUCIR los años de experiencia solicitado para el INGENIERO DE CONTROL DE CALIDAD, siendo el nuevo tiempo 2 AÑOS, esta solicitud la formulamos Acogiéndonos a los Principios de Transparencia, Libertad de Concurrencia y de Competencia.</p>	<p>El Comité de Selección en coordinación con el área usuaria, <b><u>no acoge la observación</u></b> fundamentado en la extensión y envergadura de la remediación de los suelos, que al ser una obra muy técnica se debe garantizar la calidad y gestión de la misma, por lo que la experiencia del personal clave debe estar acorde con la envergadura del proyecto, por tal motivo el área usuaria considera que los profesionales requeridos (INGENIERO DE CONTROL DE CALIDAD) deben contar con la cantidad de años de experiencia exigidos, además la experiencia exigida es en la ejecución de obras y/o supervisión en general y no a un tema específico.</p> <p>Lo descrito se sustenta con diversos pronunciamientos del Organismo Técnico Especializado, en la que señala que la "experiencia" es la destreza adquirida por la reiteración de determinada conducta en el tiempo; en ese sentido la experiencia constituye un elemento fundamental en la calificación de los profesionales. Por lo que se mantiene lo solicitado.</p> <p><b>Ver respuesta dada al cuestionamiento N° 04 dada la similitud</b></p>	
29	20529234504	PAMARO EMPRESA INDIVIDUAL DE RESPONSABILIDAD LIMITADA	Observación	<p>Solicitamos AMPLIAR los cargos de la experiencia del profesional INGENIERO DE CONTROL DE CALIDAD, siendo válido los siguientes cargos en obra:</p> <p>¿ESPECIALISTA EN CALIDAD y/o</p> <p>¿INGENIERO DE CALIDAD y/o</p> <p>¿ESPECIALISTA EN CONTROL Y ASEGURAMIENTO DE LA CALIDAD y/o</p> <p>¿INGENIERO EN CONTROL Y ASEGURAMIENTO DE LA CALIDAD</p> <p>Esta solicitud la formulamos Acogiéndonos a los Principios de Transparencia, Libertad de Concurrencia y de Competencia.</p>	<p>El comité de selección en coordinación con el área usuaria <b><u>ACOGE la observación</u></b> con el objeto de aperturar la participación de mas profesionales. En ese sentido, se adicionará como experiencia específica para el INGENIERO DE CONTROL DE CALIDAD: ESPECIALISTA EN CALIDAD Y/O INGENIERO DE CALIDAD Y/O ESPECIALISTA EN CONTROL Y ASEGURAMIENTO DE LA CALIDAD Y/O INGENIERO EN CONTROL Y ASEGURAMIENTO DE LA CALIDAD, siempre y cuando cumpla con los años de experiencia y las calificaciones requeridas.</p>	<p>Se adiciona a lo descrito como experiencia del <b>INGENIERO DE CONTROL DE CALIDAD</b> a:... y/o especialista en calidad y/o ingeniero de calidad y/o especialista en control y aseguramiento de la calidad y/o ingeniero en control y aseguramiento de la calidad.</p>
30	20529234504	PAMARO EMPRESA INDIVIDUAL DE RESPONSABILIDAD LIMITADA	Observación	<p>Observamos que solicitan experiencia en obras similares para el INGENIERO DE CONTROL DE CALIDAD, consideramos excesivo este requisito, tomando como sustento que el cargo que desempeñará el profesional es PERSONAL DE APOYO por ello debería valer la experiencia en Obras en General.</p> <p>OBSERVACION: Solicitamos MODIFICAR la experiencia del INGENIERO DE CONTROL DE CALIDAD, aceptando su experiencia en OBRAS EN GENERAL, esta solicitud la formulamos Acogiéndonos a los Principios de Transparencia, Libertad de Concurrencia y de Competencia</p>	<p>El comité de selección en coordinación con el área usuaria <b><u>ACOGE la observación</u></b> con el objeto de aperturar la participación de mas profesionales. En ese sentido, para el cargo de INGENIERO DE CONTROL DE CALIDAD se adicionará como experiencia obras en general, siempre y cuando cumplan con los años de experiencia y las calificaciones requeridas.</p> <p>Cabe mencionar que el profesional en cuestion se encuentra considerado como personal clave.</p>	<p>Se adiciona a lo descrito como experiencia del INGENIERO DE CONTROL DE CALIDAD a:.... <b>u ejecución de obras en general.</b></p>
31	20529234504	PAMARO EMPRESA INDIVIDUAL DE RESPONSABILIDAD LIMITADA	Observación	<p>ACREDITACION DE LA EXPERIENCIA DEL POSTOR: Solicitamos CONFIRMAR de manera clara y precisa que únicamente se aceptaran como validas la EJECUCION DE OBRAS CONCLUIDAS AL 100%, estas serán demostradas tal como indican en la base con sus respectivas ACTAS DE RECEPCION, RESOLUCION DE LIQUIDACION O CONSTANCIAS DE PRESTACION donde se demuestre que la obra fue CONCLUIDA.</p>	<p>El comité de selección, en coordinación el área usuaria confirma que la acreditación de la EXPERIENCIA DEL POSTOR solo será válida con obras y/o servicios <b><u>concluidos al 100%</u></b>. En ese sentido, las bases establecen la forma de acreditar la experiencia:</p> <p>(i) contratos y sus respectivas actas de recepción de obra; o</p> <p>(ii) contratos y sus respectivas resoluciones de liquidación; o</p> <p>(iii) contratos y sus respectivas constancias de prestación; o</p> <p>(iv) cualquier otra documentación de la cual se desprenda fehacientemente <b><u>que la obra fue concluida</u></b>, así como el monto total que implicó su ejecución.</p>	
32	20529234504	PAMARO EMPRESA INDIVIDUAL DE RESPONSABILIDAD LIMITADA	Observación	<p>Para el requerimiento de la acreditación de las certificaciones de Sostenibilidad Ambiental y Social, se solicita que como "Actividades Vinculadas al objeto de contratación" en el certificado se considere también:</p> <p>¿OBRAS DE REMEDIACION AMBIENTAL</p> <p>¿CIERRES DE PASIVOS MINEROS Y REMEDIACIONES AMBIENTALES.</p> <p>¿OBRAS DE CONSTRUCCION DE PRESAS, REPRESAS Y DIQUES DE RELAVEZ MINEROS.</p> <p>¿OBRAS DE CIERRE DE MINAS Y REMEDIACION DE PASIVOS MINEROS</p> <p>¿OBRAS VIALES</p> <p>¿OBRAS DE PROYECTO DE MINERÍA</p> <p>Ya que en ocasiones los alcances a consignar en los "certificados ISOS" no permiten incluir la cantidad total de actividades que la empresa desarrolla, teniendo que incluir solo las más importantes dado la restricción que tienen en la cantidad de caracteres a consignar en dicho campo dentro del certificado.</p> <p>Por lo expuesto solicitamos acceder a lo requerido.</p>	<p>El comité de selección en coordinación con el área usuaria y área encargada de la formulación del estudio definitivo, <b><u>acoge la observación</u></b> y señalan que: Se adicionará como actividades vinculantes en los Certificados ISO las denominaciones para la certificación Ambiental y Social, lo siguiente:</p> <p>-OBRAS DE REMEDIACION AMBIENTAL</p> <p>-CIERRES DE PASIVOS MINEROS Y REMEDIACIONES AMBIENTALES.</p> <p>-OBRAS DE CONSTRUCCION DE PRESAS, REPRESAS Y DIQUES DE RELAVEZ MINEROS.</p> <p>-OBRAS DE CIERRE DE MINAS Y REMEDIACION DE PASIVOS MINEROS</p> <p>-OBRAS VIALES</p> <p>-OBRAS DE PROYECTO DE MINERÍA</p>	<p>Se adiciona con la definición del alcance o campo de aplicación en los Certificados ISO lo siguiente:</p> <p>-OBRAS DE REMEDIACION AMBIENTAL</p> <p>-CIERRES DE PASIVOS MINEROS Y REMEDIACIONES AMBIENTALES.</p> <p>-OBRAS DE CONSTRUCCION DE PRESAS, REPRESAS Y DIQUES DE RELAVEZ MINEROS.</p> <p>-OBRAS DE CIERRE DE MINAS Y REMEDIACION DE PASIVOS MINEROS</p> <p>-OBRAS VIALES</p> <p>-OBRAS DE PROYECTO DE MINERÍA</p>

PLIEGO DE CONSULTAS Y OBSERVACIONES A LAS BASES  
LICITACION PUBLICA LP-SM-4-2023-AMSAC-1

Nro. Orden	RUC/Código	Nombre o Razón Social	Tipo Formulación	Consulta u Observación	Análisis respecto de la consulta u observación	Precisión de aquello que se incorporará en las Bases a integrarse, de corresponder
33	20409213970	CONSTRUCTORA , BIENES Y SERVICIOS E & V SOCIEDAD COMERCIAL DE RESPONSABILIDAD LIMITADA	Observación	EN EL NUMERAL 2. FINALIDAD PUBLICA (JUSTIFICACION), SE PRECISA LO SIGUIENTE: AMSAC A TRAVES DEL DEPARTAMENTO DE GESTION DE OBRAS, COMUNICA LA NECESIDAD DE EJECUTAR EL "PROYECTO": RECUPERACION DE SUELOS EN LA ZONA RURAL CHUCCHIS. EVIDENCIANDO LA NECESIDAD EN LA EJECUCION DE UN "PROYECTO". EN TAL SENTIDO, SE RECOMIENDA AL COMITE DE SELECCION QUE AMPLIE LA EXPERIENCIA EN "OBRAS O PROYECTOS EN GENERAL", FOMENTANDO CON ELLO LA LIBERTAD DE CONCURRENCIA, Y EVITANDO DIRECCIONAMIENTOS DE POSTORES YA QUE EL SECTOR MINERO EJECUTA OBRAS Y PROYECTOS CUYA NATURALEZA ES LA REQUERIDA COMO EXPERIENCIA.	Ver respuesta dada a las Consultas N° 03 y 15.	
34	20409213970	CONSTRUCTORA , BIENES Y SERVICIOS E & V SOCIEDAD COMERCIAL DE RESPONSABILIDAD LIMITADA	Observación	LA EXPERIENCIA DE LOS PROFESIONALES CLAVE INGENIERO RESIDENTE Y CONTROL DE CALIDAD, DEBE SER EN OBRAS IGUALES Y/O SIMILARES. EN TAL SENTIDO, DEMOSTRAR LA EXPERIENCIA DE LOS PROFESIONALES EN Obras en general que incluyan actividades de forestación, reforestación, revegetación, arborización, silvicultura y/o agrosilvicultura; debiendo de acreditar dentro de las partidas la ejecución mínima de 10 ha o equivalente, en cualquiera o la combinación de las actividades descritas, ES COMPLEJO Y LIMITATIVO PARA LOS PROFESIONALES. ATENTANDO CON SU DERECHO AL TRABAJO. POR LO QUE SE DEBE ESPECIFICAR LA EXPERIENCIA DE DICHOS PROFESIONALES.	<p>El comité de selección en coordinación con el área usuaria, ACLARA lo siguiente:</p> <p>Para acreditar la experiencia del <b>RESIDENTE DE OBRA</b>, dada la especialización requerida, las bases describen un abanico de posibilidades para demostrar lo solicitado; desde la especialización hasta obras en general. Este último, debe demostrar un mínimo de experiencia con el objeto de la obra (para ello puede adjuntar la lista de actividades presupuestadas que acreditan la atención de las actividades solicitadas).</p> <p>En aras de tener una mayor participación de postores se establece ampliar la experiencia del Residente de obra con las siguientes denominaciones: ESPECIALISTA FORESTAL Y/O ESPECIALISTA AGRÓNOMO Y/O ESPECIALISTA EN AGROFORESTERÍA Y/O INSPECTOR FORESTAL DE CAMPO Y/O INSPECTOR AGRÓNOMO DE CAMPO Y/O INSPECTOR EN AGROFORESTERÍA DE CAMPO Y/O COORDINADOR FORESTAL DE PROYECTO Y/O COORDINADOR AGRÓNOMO DE PROYECTO Y/O COORDINADOR EN AGROFORESTERÍA DE PROYECTO.</p> <p>Para acreditar la experiencia del INGENIERO DE CONTROL DE CALIDAD, de acuerdo a la respuesta dada al cuestionamiento N° 30 se amplió a Obras en General para una mayor participación de postores.</p>	Se adiciona a lo descrito como experiencia del RESIDENTE DE OBRA :... <b>Y/O ESPECIALISTA FORESTAL Y/O ESPECIALISTA AGRÓNOMO Y/O ESPECIALISTA EN AGROFORESTERÍA Y/O INSPECTOR FORESTAL DE CAMPO Y/O INSPECTOR AGRÓNOMO DE CAMPO Y/O INSPECTOR EN AGROFORESTERÍA DE CAMPO Y/O COORDINADOR FORESTAL DE PROYECTO Y/O COORDINADOR AGRÓNOMO DE PROYECTO Y/O COORDINADOR EN AGROFORESTERÍA DE PROYECTO.</b> 
35	20409213970	CONSTRUCTORA , BIENES Y SERVICIOS E & V SOCIEDAD COMERCIAL DE RESPONSABILIDAD LIMITADA	Observación	<p>El numeral 149.4 del artículo 149 del Reglamento establece que en los contratos de ejecución de obras que celebren las Entidades con las micro y pequeñas empresas, estas últimas pueden otorgar como garantía de fiel cumplimiento el diez por ciento (10%) del monto del contrato original, porcentaje que es retenido por la Entidad. POR LO QUE SE SOLICITA TOMAR EN CONSIDERACION LO INDICADO EN LA NORMATIVA Y EN EL ARTICULO 09 DEL DL 1553. EL CUAL INDICA: 9.1 Autorizar a las entidades para que en el Año Fiscal 2023, en los documentos de los procedimientos de selección que se convoquen bajo los regímenes de contratación del Sistema Nacional de Abastecimiento, establezcan que el postor adjudicado tiene la facultad de optar, como medio alternativo a la obligación de presentar las garantías de fiel cumplimiento y de fiel cumplimiento por prestaciones accesorias, de corresponder, por la retención del monto total de la garantía correspondiente.</p> <p>9.2 Dicha autorización se extiende a los procedimientos de selección iniciados previamente a la entrada en vigencia de la presente norma, siempre que se cumpla lo siguiente:</p> <p>(i) Para aquellos que no cuenten con buena pro, la entidad puede otorgar esta facultad, comunicando su decisión en el acta de otorgamiento de la buena pro.</p> <p>(ii) Para aquellos que cuenten con buena pro y previo a su consentimiento, la entidad puede otorgar esta facultad, comunicando su decisión al postor ganador de la buena pro a través del correo electrónico proporcionado durante el procedimiento de selección, como máximo hasta el día siguiente del consentimiento de la buena pro.</p> <p>9.3. Lo dispuesto en los numerales precedentes es aplicable para los contratos de ejecución periódica de suministro de bienes, servicios, consultorías y de ejecución de obras, siempre que se cumplan las siguientes condiciones:</p> <p>(i) El plazo de la prestación sea igual o mayor a sesenta (60) días calendario; y,</p> <p>(ii) Se considere, según corresponda, al menos dos (02) pagos a favor del contratista o dos (02) valorizaciones periódicas en función del avance de obra.</p>	Ver respuesta dada al cuestionamiento N° 01 dada la similitud de respuesta	 
36	20409213970	CONSTRUCTORA , BIENES Y SERVICIOS E & V SOCIEDAD COMERCIAL DE RESPONSABILIDAD LIMITADA	Observación	SE HA CONSIDERADO COMO EXPERIENCIA actividades de forestación, reforestación, revegetación, arborización, silvicultura y/o agrosilvicultura; debiendo de acreditar dentro de las partidas la ejecución mínima de 10 ha o equivalente. Y CONSIDERANDO QUE EL AREA DE INTERVENCION ES DE AMPLIA Y BASTA EXTENCION, SE DEBE AMPLIAR EL AREA AL 100 HA.	El Comité de Selección en coordinación con el área usuaria <u>no acoge la observación</u> , debido a que el objetivo es contar con una mayor participación de postores. AMSAC considera que 10 ha es lo mínimo que debe acreditar como experiencia. Esto en amparo al principio de Libertad de concurrencia y competencia según el artículo 2 de la Ley de Contrataciones del Estado.	

PLIEGO DE CONSULTAS Y OBSERVACIONES A LAS BASES  
LICITACION PUBLICA LP-SM-4-2023-AMSAC-1

Nro. Orden	RUC/Código	Nombre o Razón Social	Tipo Formulación	Consulta u Observación	Análisis respecto de la consulta u observación	Precisión de aquello que se incorporará en las Bases a integrarse, de corresponder
37	20409213970	CONSTRUCTORA , BIENES Y SERVICIOS E & V SOCIEDAD COMERCIAL DE RESPONSABILIDAD LIMITADA	Observación	SE SOLICITA AMPLIAR LA PROFESION DEL PERSONAL CLAVE INGENIERIO DE SEGURIDAD, SALUD EN EL TRABAJO Y MEDIO AMBIENTE E INGENIERO DE CONTROL DE CALIDAD, A INGENIERO AGRICOLA, INDUSTRIAL, CIVIL Y AGROINDUTRIAL. YA QUE AFECTA LA LIBRE CONCURRENCIA DE LOS POSTORES.	El Comité de Selección en coordinación con el área usuaria ACOGE PARCIALMENTE la observación, aclarando lo siguiente: De acuerdo a la respuesta dada ala cuestionamiento N° 25 se amplió la PROFESIÓN del Ingeniero de Seguridad, Salud en el Trabajo y Medio Ambiente a " <i>distintas especialidades/carreras de Ingeniería</i> " aperturando la particiapación mas profesionales. Con respecto al INGENIERO DE CONTROL DE CALIDAD, con el objeto de propiciar la participación de más profesionales se adicioná a lo establecido INGENIERO INDUSTRIAL e INGENIERO AGROINDUTRIAL, siempre y cuando cumpla con los años de experiencia y las calificacoenes requeridas. Las profesiones de INGENIERO AGRICOLA e INGENIERO CIVIL, estos ya se encuentran estipulados en las bases	Se adiciona como profesión para el INGENIERO DE CONTROL DE CALIDAD, lo siguiente: <b>...o Ingeniero Industrial o Ingeniero Agroindustrial</b>
38	20409213970	CONSTRUCTORA , BIENES Y SERVICIOS E & V SOCIEDAD COMERCIAL DE RESPONSABILIDAD LIMITADA	Observación	SE VERIFICA EN LAS BASES QUE SOLO SE CONSIDERA EXPERIENCIA SIMILIAR A "OBRAS", ESTA SITUACION LIMITA LA PARTICIPACION DE POSTORES QUE HAN EJECUTADO PROYECTOS Y/O SERVICIOS SIMILARES, LOS CUALES CUENTAN CON DIRECCION TECNICA Y/O EXPEDIENTE TECNICO Y/O ESTUDIO ESPECIALIZADO Y/O ESTUDIO DEFINITIVO. POR LO TANTO, LA ENTIDAD DEBE AMPLIAR LA EXPERIENCIA A : OBRAS Y/O PROYECTOS Y/O SERVICIOS. EVITANDO EL DIRECCIONAMIENTO DEL PROCESO.	Ver respuesta dada a los cuestionamientos N° 03 y 15 dada la similitud de respuesta.	







## **BASES INTEGRADAS**

**LICITACIÓN PÚBLICA N°  
LP-SM-4-2023-AMSAC-1**

**PRIMERA CONVOCATORIA**

**CONTRATACIÓN DE LA EJECUCIÓN DE LA OBRA:  
RECUPERACIÓN DE SUELOS EN LA ZONA RURAL DE  
CHUCCHIS, DISTRITO DE SANTA ROSA DE SACCO,  
PROVINCIA DE YAULI, DEPARTAMENTO DE JUNÍN**

**2023**

*[Three handwritten signatures in blue ink]*

**BASES INTEGRADAS**



## DEBER DE COLABORACIÓN

La Entidad y todo proveedor que se someta a las presentes Bases, sea como participante, postor y/o contratista, deben conducir su actuación conforme a los principios previstos en la Ley de Contrataciones del Estado.

En este contexto, se encuentran obligados a prestar su colaboración al OSCE y a la Secretaría Técnica de la Comisión de Defensa de la Libre Competencia del INDECOPI, en todo momento según corresponda a sus competencias, a fin de comunicar presuntos casos de fraude, colusión y corrupción por parte de los funcionarios y servidores de la Entidad, así como los proveedores y demás actores que participan en el proceso de contratación.

De igual forma, deben poner en conocimiento del OSCE y a la Secretaría Técnica de la Comisión de Defensa de la Libre Competencia del INDECOPI los indicios de conductas anticompetitivas que se presenten durante el proceso de contratación, en los términos del Decreto Legislativo N° 1034, "Ley de Represión de Conductas Anticompetitivas", o norma que la sustituya, así como las demás normas de la materia.

La Entidad y todo proveedor que se someta a las presentes Bases, sea como participante, postor y/o contratista del proceso de contratación deben permitir al OSCE o a la Secretaría Técnica de la Comisión de Defensa de la Libre Competencia del INDECOPI el acceso a la información referida a las contrataciones del Estado que sea requerida, prestar testimonio o absolución de posiciones que se requieran, entre otras formas de colaboración.



## **SECCIÓN GENERAL**

### **DISPOSICIONES COMUNES DEL PROCEDIMIENTO DE SELECCIÓN**

(ESTA SECCIÓN NO DEBE SER MODIFICADA EN NINGÚN EXTREMO, BAJO SANCIÓN DE NULIDAD)



## CAPÍTULO I ETAPAS DEL PROCEDIMIENTO DE SELECCIÓN

### 1.1. REFERENCIAS

Cuando en el presente documento se mencione la palabra Ley, se entiende que se está haciendo referencia a la Ley N° 30225, Ley de Contrataciones del Estado, y cuando se mencione la palabra Reglamento, se entiende que se está haciendo referencia al Reglamento de la Ley de Contrataciones del Estado aprobado por Decreto Supremo N° 344-2018-EF.

Las referidas normas incluyen sus respectivas modificaciones, de ser el caso.

### 1.2. CONVOCATORIA

Se realiza a través de su publicación en el SEACE de conformidad con lo señalado en el artículo 54 del Reglamento, en la fecha señalada en el calendario del procedimiento de selección, debiendo adjuntar las bases.

### 1.3. REGISTRO DE PARTICIPANTES

El registro de participantes se realiza conforme al artículo 55 del Reglamento. En el caso de un consorcio, basta que se registre uno (1) de sus integrantes.

#### Importante

- *Para registrarse como participante en un procedimiento de selección convocado por las Entidades del Estado Peruano, es necesario que los proveedores cuenten con inscripción vigente y estar habilitados ante el Registro Nacional de Proveedores (RNP) que administra el Organismo Supervisor de las Contrataciones del Estado (OSCE). Para obtener mayor información, se puede ingresar a la siguiente dirección electrónica: [www.rnp.gob.pe](http://www.rnp.gob.pe).*
- *Los proveedores que deseen registrar su participación deben ingresar al SEACE utilizando su Certificado SEACE (usuario y contraseña). Asimismo, deben observar las instrucciones señaladas en el documento de orientación "Guía para el registro de participantes electrónico" publicado en <https://www2.seace.gob.pe/>.*
- *En caso los proveedores no cuenten con inscripción vigente en el RNP y/o se encuentren inhabilitados o suspendidos para ser participantes, postores y/o contratistas, el SEACE restringirá su registro, quedando a potestad de estos intentar nuevamente registrar su participación en el procedimiento de selección en cualquier otro momento, dentro del plazo establecido para dicha etapa, siempre que haya obtenido la vigencia de su inscripción o quedado sin efecto la sanción que le impuso el Tribunal de Contrataciones del Estado.*

### 1.4. FORMULACIÓN DE CONSULTAS Y OBSERVACIONES A LAS BASES

La formulación de consultas y observaciones a las bases se efectúa de conformidad con lo establecido en los numerales 72.1 y 72.2 del artículo 72 del Reglamento.

#### Importante

*No pueden formularse consultas ni observaciones respecto del contenido de una ficha de homologación aprobada, aun cuando el requerimiento haya sido homologado parcialmente respecto a las características técnicas y/o requisitos de calificación y/o condiciones de ejecución. Las consultas y observaciones que se formulan sobre el particular, se tienen como no presentadas.*





### 1.5. ABSOLUCIÓN DE CONSULTAS, OBSERVACIONES E INTEGRACIÓN DE BASES

La absolución de consultas, observaciones e integración de las bases se realizan conforme a las disposiciones previstas en los numerales 72.4 y 72.5 del artículo 72 del Reglamento.

#### Importante

- *No se absolverán consultas y observaciones a las bases que se presenten en forma física.*
- *Cuando exista divergencia entre lo indicado en el pliego de absolución de consultas y observaciones y la integración de bases, prevalece lo absuelto en el referido pliego; sin perjuicio, del deslinde de responsabilidades correspondiente.*

### 1.6. ELEVACIÓN AL OSCE DEL PLIEGO DE ABSOLUCIÓN DE CONSULTAS Y OBSERVACIONES E INTEGRACIÓN DE BASES

Los cuestionamientos al pliego de absolución de consultas y observaciones, así como a las bases integradas por supuestas vulneraciones a la normativa de contrataciones, a los principios que rigen la contratación pública u otra normativa que tenga relación con el objeto de la contratación, pueden ser elevados al OSCE, de acuerdo a lo indicado en los numerales del 72.8 al 72.11 del artículo 72 del Reglamento.

La solicitud de elevación para emisión de Pronunciamiento se presenta ante la Entidad, la cual debe remitir al OSCE el expediente completo, de acuerdo a lo señalado en el artículo 124 del TUO de la Ley 27444, aprobado por Decreto Supremo N° 004-2019-JUS, al día hábil siguiente de recibida dicha solicitud.

#### Advertencia

*La solicitud de elevación al OSCE de los cuestionamientos al pliego de absolución de consultas y observaciones, así como a las Bases integradas, se realiza de manera electrónica a través del SEACE, a partir de la oportunidad en que establezca el OSCE mediante comunicado.*

#### Importante

*Constituye infracción pasible de sanción según lo previsto en el literal n) del numeral 50.1 del artículo 50 de la Ley, presentar cuestionamientos maliciosos o manifiestamente infundados al pliego de absolución de consultas y/u observaciones.*

### 1.7. FORMA DE PRESENTACIÓN DE OFERTAS

Las ofertas se presentan conforme lo establecido en el artículo 59 del Reglamento.

Las declaraciones juradas, formatos o formularios previstos en las bases que conforman la oferta deben estar debidamente firmados por el postor (firma manuscrita o digital, según la Ley N° 27269, Ley de Firmas y Certificados Digitales<sup>1</sup>). Los demás documentos deben ser visados por el postor. En el caso de persona jurídica, por su representante legal, apoderado o mandatario designado para dicho fin y, en el caso de persona natural, por este o su apoderado. No se acepta el pegado de la imagen de una firma o visto. Las ofertas se presentan foliadas.

#### Importante

- *Los formularios electrónicos que se encuentran en el SEACE y que los proveedores deben*



*llenar para presentar sus ofertas, tienen carácter de declaración jurada.*

- En caso la información contenida en los documentos escaneados que conforman la oferta no coincida con lo declarado a través del SEACE, prevalece la información declarada en los documentos escaneados.*
- No se tomarán en cuenta las ofertas que se presenten en físico a la Entidad.*

## 1.8. PRESENTACIÓN Y APERTURA DE OFERTAS

El participante presentará su oferta de manera electrónica a través del SEACE, desde las 00:01 horas hasta las 23:59 horas del día establecido para el efecto en el cronograma del procedimiento; adjuntando el archivo digitalizado que contenga los documentos que conforman la oferta de acuerdo a lo requerido en las bases.

El participante debe verificar antes de su envío, bajo su responsabilidad, que el archivo pueda ser descargado y su contenido sea legible.

### Importante

*Los integrantes de un consorcio no pueden presentar ofertas individuales ni conformar más de un consorcio en un procedimiento de selección, o en un determinado ítem cuando se trate de procedimientos de selección según relación de ítems.*

En la apertura electrónica de la oferta, el comité de selección, verifica la presentación de lo exigido en la sección específica de las bases, de conformidad con el numeral 73.2 del artículo 73 del Reglamento. De no cumplir con lo requerido, la oferta se considera no admitida.

Asimismo, el comité de selección declara no admitidas las ofertas que se encuentran por debajo del noventa por ciento (90%) del valor referencial o que excedan en más del diez por ciento (10%) del valor referencial.

## 1.9. EVALUACIÓN DE LAS OFERTAS

La evaluación consiste en la aplicación de los factores de evaluación previstos en el Capítulo IV de la sección específica de las bases a las ofertas admitidas, con el objeto de determinar la oferta con el mejor puntaje y el orden de prelación de las ofertas.

Para determinar la oferta con el mejor puntaje, se toma en cuenta lo indicado en el numeral 74.2 del artículo 74 del Reglamento.

El desempate mediante sorteo se realiza de manera electrónica a través del SEACE.

### Importante

*En el caso de procedimientos de selección por relación de ítems cuando la obra se ejecute fuera de la provincia de Lima y Callao y el monto del valor referencial de algún ítem no supere los novecientos mil Soles (S/ 900,000.00), a solicitud del postor se asigna una bonificación equivalente al diez por ciento (10%) sobre el puntaje total obtenido en dicho ítem por los postores con domicilio en la provincia donde se ejecuta la obra, o en las provincias colindantes, sean o no pertenecientes al mismo departamento o región. El domicilio es el consignado en la constancia de inscripción ante el RNP<sup>2</sup>.*



#### 1.10. CALIFICACIÓN DE OFERTAS

Luego de culminada la evaluación, el comité de selección califica a los postores que obtuvieron el primer, segundo, tercer y cuarto lugar, según el orden de prelación, verificando que cumplan con los requisitos de calificación detallados en el numeral 3.2 del Capítulo III de la sección específica de las bases. La oferta del postor que no cumpla con los requisitos de calificación es descalificada.

Si alguno de los cuatro (4) postores no cumple con los requisitos de calificación, se aplica lo establecido en los numerales 75.2 y 75.3 del artículo 75 del Reglamento.

#### 1.11. SUBSANACIÓN DE LAS OFERTAS

La subsanación de las ofertas se sujeta a lo establecido en el artículo 60 del Reglamento. La corrección aritmética a la que hace referencia el numeral 60.4 de dicho artículo procede para la ejecución de obras a suma alzada.

El plazo que se otorgue para la subsanación no puede ser inferior a un (1) día hábil.

La solicitud de subsanación se realiza de manera electrónica a través del SEACE y será remitida al correo electrónico consignado por el postor al momento de realizar su inscripción en el RNP, siendo su responsabilidad el permanente seguimiento de las notificaciones a dicho correo. La notificación de la solicitud se entiende efectuada el día de su envío al correo electrónico.

La presentación de las subsanaciones se realiza a través del SEACE. No se tomará en cuenta la subsanación que se presente en físico a la Entidad.

#### 1.12. RECHAZO DE LAS OFERTAS

Previo al otorgamiento de la buena pro, el comité de selección revisa las ofertas económicas que cumplen los requisitos de calificación, de conformidad con lo establecido para el rechazo de ofertas, previsto en el artículo 68 del Reglamento, de ser el caso.

De rechazarse alguna de las ofertas calificadas, el comité de selección revisa el cumplimiento de los requisitos de calificación de los postores que siguen en el orden de prelación, en caso las hubiere.

#### 1.13. OTORGAMIENTO DE LA BUENA PRO

Definida la oferta ganadora, el comité de selección otorga la buena pro, mediante su publicación en el SEACE, incluyendo el cuadro comparativo y las actas debidamente motivadas de los resultados de la admisión, no admisión, evaluación, calificación, descalificación, rechazo y el otorgamiento de la buena pro.

#### 1.14. CONSENTIMIENTO DE LA BUENA PRO

Cuando se hayan presentado dos (2) o más ofertas, el consentimiento de la buena pro se produce a los ocho (8) días hábiles siguientes de la notificación de su otorgamiento, sin que los postores hayan ejercido el derecho de interponer el recurso de apelación.

En caso que se haya presentado una sola oferta, el consentimiento de la buena pro se produce el mismo día de la notificación de su otorgamiento.

El consentimiento del otorgamiento de la buena pro se publica en el SEACE al día hábil siguiente de producido.



**Importante**

*Una vez consentido el otorgamiento de la buena pro, el órgano encargado de las contrataciones o el órgano de la Entidad al que se haya asignado tal función realiza la verificación de la oferta presentada por el postor ganador de la buena pro conforme lo establecido en el numeral 64.6 del artículo 64 del Reglamento.*





## CAPÍTULO II SOLUCIÓN DE CONTROVERSIAS DURANTE EL PROCEDIMIENTO DE SELECCIÓN

### 2.1. RECURSO DE APELACIÓN

A través del recurso de apelación se pueden impugnar los actos dictados durante el desarrollo del procedimiento de selección hasta antes del perfeccionamiento del contrato.

El recurso de apelación se presenta ante y es resuelto por el Tribunal de Contrataciones del Estado.

Los actos que declaren la nulidad de oficio, la cancelación del procedimiento de selección y otros actos emitidos por el Titular de la Entidad que afecten la continuidad de este, se impugnan ante el Tribunal de Contrataciones del Estado.

#### Importante

- *Una vez otorgada la buena pro, el comité de selección, está en la obligación de permitir el acceso de los participantes y postores al expediente de contratación, salvo la información calificada como secreta, confidencial o reservada por la normativa de la materia, a más tardar dentro del día siguiente de haberse solicitado por escrito.*  
  
*Luego de otorgada la buena pro no se da a conocer las ofertas cuyos requisitos de calificación no fueron analizados y revisados por el comité de selección.*
- *A efectos de recoger la información de su interés, los postores pueden valerse de distintos medios, tales como: (i) la lectura y/o toma de apuntes, (ii) la captura y almacenamiento de imágenes, e incluso (iii) pueden solicitar copia de la documentación obrante en el expediente, siendo que, en este último caso, la Entidad deberá entregar dicha documentación en el menor tiempo posible, previo pago por tal concepto.*
- *El recurso de apelación se presenta ante la Mesa de Partes del Tribunal o ante las oficinas desconcentradas del OSCE.*

### 2.2. PLAZOS DE INTERPOSICIÓN DEL RECURSO DE APELACIÓN

La apelación contra el otorgamiento de la buena pro o contra los actos dictados con anterioridad a ella se interpone dentro de los ocho (8) días hábiles siguientes de haberse notificado el otorgamiento de la buena pro.

La apelación contra los actos dictados con posterioridad al otorgamiento de la buena pro, contra la declaración de nulidad, cancelación y declaratoria de desierto del procedimiento, se interpone dentro de los ocho (8) días hábiles siguientes de haberse tomado conocimiento del acto que se desea impugnar.



### CAPÍTULO III DEL CONTRATO

#### 3.1. PERFECCIONAMIENTO DEL CONTRATO

Los plazos y el procedimiento para perfeccionar el contrato se realiza conforme a lo indicado en el artículo 141 del Reglamento.

Para perfeccionar el contrato, el postor ganador de la buena pro debe presentar los documentos señalados en los artículos 139 y 175 del Reglamento, así como los previstos en la sección específica de las bases.

#### 3.2. GARANTÍAS

Las garantías que deben otorgar los postores y/o contratistas, según corresponda, son las de fiel cumplimiento del contrato y por los adelantos.

##### 3.2.1. GARANTÍA DE FIEL CUMPLIMIENTO

Como requisito indispensable para perfeccionar el contrato, el postor ganador debe entregar a la Entidad la garantía de fiel cumplimiento del mismo por una suma equivalente al diez por ciento (10%) del monto del contrato original. Esta se mantiene vigente hasta el consentimiento de la liquidación final.

##### 3.2.2. GARANTÍA DE FIEL CUMPLIMIENTO POR PRESTACIONES ACCESORIAS

En las contrataciones que conllevan la ejecución de prestaciones accesorias, tales como mantenimiento, reparación o actividades afines, se otorga una garantía adicional por una suma equivalente al diez por ciento (10%) del monto del contrato de la prestación accesorio, la misma que debe ser renovada periódicamente hasta el cumplimiento total de las obligaciones garantizadas.

##### 3.2.3. GARANTÍA POR ADELANTO

En caso se haya previsto en la sección específica de las bases la entrega de adelantos, el contratista debe presentar una garantía emitida por idéntico monto conforme a lo estipulado en el artículo 153 del Reglamento.

#### 3.3. REQUISITOS DE LAS GARANTÍAS

Las garantías que se presenten deben ser incondicionales, solidarias, irrevocables y de realización automática en el país, al solo requerimiento de la Entidad. Asimismo, deben ser emitidas por empresas que se encuentren bajo la supervisión directa de la Superintendencia de Banca, Seguros y Administradoras Privadas de Fondos de Pensiones y que cuenten con clasificación de riesgo B o superior. Asimismo, deben estar autorizadas para emitir garantías; o estar consideradas en la última lista de bancos extranjeros de primera categoría que periódicamente publica el Banco Central de Reserva del Perú.

##### Importante

*Corresponde a la Entidad verificar que las garantías presentadas por el postor ganador de la buena pro y/o contratista cumplan con los requisitos y condiciones necesarios para su aceptación y eventual ejecución; sin perjuicio de la determinación de las responsabilidades funcionales que correspondan.*

### **Advertencia**

*Los funcionarios de las Entidades no deben aceptar garantías emitidas bajo condiciones distintas a las establecidas en el presente numeral, debiendo tener en cuenta lo siguiente:*

*1. La clasificadora de riesgo que asigna la clasificación a la empresa que emite la garantía debe encontrarse listada en el portal web de la SBS (<http://www.sbs.gob.pe/sistema-financiero/clasificadoras-de-riesgo>).*

*2. Se debe identificar en la página web de la clasificadora de riesgo respectiva, cuál es la clasificación vigente de la empresa que emite la garantía, considerando la vigencia a la fecha de emisión de la garantía.*

*3. Para fines de lo establecido en el artículo 148 del Reglamento, la clasificación de riesgo B, incluye las clasificaciones B+ y B.*

*4. Si la empresa que otorga la garantía cuenta con más de una clasificación de riesgo emitida por distintas empresas listadas en el portal web de la SBS, bastará que en una de ellas cumpla con la clasificación mínima establecida en el Reglamento.*

*En caso exista alguna duda sobre la clasificación de riesgo asignada a la empresa emisora de la garantía, se deberá consultar a la clasificadora de riesgos respectiva.*

*De otro lado, además de cumplir con el requisito referido a la clasificación de riesgo, a efectos de verificar si la empresa emisora se encuentra autorizada por la SBS para emitir garantías, debe revisarse el portal web de dicha Entidad (<http://www.sbs.gob.pe/sistema-financiero/relacion-de-empresas-que-se-encuentran-autorizadas-a-emitar-cartas-fianza>).*

*Los funcionarios competentes deben verificar la autenticidad de la garantía a través de los mecanismos establecidos (consulta web, teléfono u otros) por la empresa emisora.*

### **3.4. EJECUCIÓN DE GARANTÍAS**

La Entidad puede solicitar la ejecución de las garantías conforme a los supuestos contemplados en el artículo 155 del Reglamento.

### **3.5. ADELANTOS**

La Entidad puede establecer la entrega de adelantos directos y adelantos para materiales e insumos, y en el caso de contratos bajo la modalidad llave en mano, para equipamiento y mobiliario, de conformidad con el artículo 180 del Reglamento, siempre que ello haya sido previsto en la sección específica de las bases.

Asimismo, la Entidad puede establecer la obligación de constituir un fideicomiso para el manejo de los recursos que el contratista reciba a título de adelanto, de acuerdo al procedimiento, plazos y requisitos señalados en los artículos 184 y 185 del Reglamento.

### **3.6. VALORIZACIONES**

Las valorizaciones son la cuantificación económica de un avance físico en la ejecución de la obra, realizada en un período determinado, tienen el carácter de pagos a cuenta y son elaboradas el último día de cada período previsto en la sección específica de las bases, por el inspector o supervisor, según corresponda y el contratista.

En caso se haya suscrito contrato con un consorcio, el pago de las valorizaciones se realizará a quien se indique en el contrato de consorcio.





**Advertencia**

*En caso de retraso en los pagos a cuenta o pago final por parte de la Entidad, salvo que se deba a caso fortuito o fuerza mayor, esta reconoce al contratista los intereses legales correspondientes, de conformidad con el artículo 39 de la Ley y los artículos 1244, 1245 y 1246 del Código Civil, debiendo repetir contra los responsables de la demora injustificada.*

**3.7. REAJUSTES**

Los reajustes se calculan conforme lo indicado en el numeral 38.3 del artículo 38 y el artículo 195 del Reglamento.

**Importante**

*Tanto la elaboración como la aplicación de las fórmulas polinómicas se sujetan a lo dispuesto en el Decreto Supremo N° 011-79-VC y sus modificatorias, ampliatorias y complementarias.*

**3.8. PENALIDADES**

**3.12.1. PENALIDAD POR MORA EN LA EJECUCIÓN DE LA PRESTACIÓN**

En caso de retraso injustificado del contratista en la ejecución de las prestaciones objeto del contrato, la Entidad le aplica automáticamente una penalidad por mora por cada día de atraso, de conformidad con el artículo 162 del Reglamento.

**3.12.2. OTRAS PENALIDADES**

La Entidad puede establecer penalidades distintas a la mencionada en el numeral precedente, según lo previsto en el artículo 163 del Reglamento y lo indicado en la sección específica de las bases.

Estos dos tipos de penalidades se calculan en forma independiente y pueden alcanzar cada una un monto máximo equivalente al diez por ciento (10%) del monto del contrato vigente, o de ser el caso, del ítem que debió ejecutarse.

**3.9. INCUMPLIMIENTO DEL CONTRATO**

Las causales para la resolución del contrato, serán aplicadas de conformidad con el artículo 36 de la Ley y 164 del Reglamento.

**3.10. DISPOSICIONES FINALES**

Todos los demás aspectos del presente procedimiento no contemplados en las bases se regirán supletoriamente por la Ley y su Reglamento, así como por las disposiciones legales vigentes.





## **SECCIÓN ESPECÍFICA**

### **CONDICIONES ESPECIALES DEL PROCEDIMIENTO DE SELECCIÓN**

(EN ESTA SECCIÓN LA ENTIDAD DEBERÁ COMPLETAR LA INFORMACIÓN EXIGIDA, DE ACUERDO A LAS INSTRUCCIONES INDICADAS)



## CAPÍTULO I GENERALIDADES

### 1.1. ENTIDAD CONVOCANTE

Nombre : ACTIVOS MINEROS S.A.C. en adelante AMSAC  
RUC N° : 20103030791  
Domicilio legal : Av. Prolongación Pedro Miotta N° 421, San Juan de Miraflores, Lima  
Teléfono : 204-9000  
Correo electrónico : [ketty.rodriguez@amsac.pe](mailto:ketty.rodriguez@amsac.pe)  
[wencesalo.colca@amsac.pe](mailto:wencesalo.colca@amsac.pe)

### 1.2. OBJETO DE LA CONVOCATORIA

El presente procedimiento de selección tiene por objeto la contratación de la ejecución de la obra **RECUPERACIÓN DE SUELOS EN LA ZONA RURAL DE CHUCCHIS, DISTRITO DE SANTA ROSA DE SACCO, PROVINCIA DE YAULI, DEPARTAMENTO DE JUNÍN.**

### 1.3. VALOR REFERENCIAL<sup>3</sup>

El valor referencial asciende a **DIECIOCHO MILLONES VEINTIDÓS MIL CIENTO NOVENTA Y CINCO CON 08/100 (S/. 18'022,195.08) SOLES**, incluidos los impuestos de Ley y cualquier otro concepto que incida en el costo total de la ejecución de la obra. El valor referencial ha sido calculado al mes de **MARZO 2023.**

Valor Referencial (VR)	Límites <sup>4</sup>	
	Inferior (90%)	Superior (110%)
<b>S/. 18'022,195.08</b> Dieciocho millones veintidós mil ciento noventa y cinco con 08/100 soles	<b>S/ 16'219,975.58</b> Dieciséis millones doscientos diecinueve mil novecientos setenta y cinco con 58/100 Soles	<b>S/. 19'824,414.58</b> Diecinueve millones ochocientos veinticuatro mil cuatrocientos catorce con 58/100 soles

#### Importante

*El precio de las ofertas no puede exceder los límites del valor referencial de conformidad con el numeral 28.2 del artículo 28 de la Ley.*

### 1.4. EXPEDIENTE DE CONTRATACIÓN

Documento y fecha de aprobación del expediente de contratación : Ficha Autorización N° LP-0004-2023 de fecha 27/06/2023  
Documento y fecha de aprobación del expediente técnico : RGO N° 003-2022-AM/GO de fecha 11/08/2022

<sup>3</sup> El monto del valor referencial indicado en esta sección de las bases no debe diferir del monto del valor referencial consignado en la ficha del procedimiento en el SEACE. No obstante, de existir contradicción entre estos montos, primará el monto del valor referencial indicado en las bases aprobadas.

De acuerdo a lo señalado en el artículo 48 del Reglamento, estos límites se calculan considerando dos (2) decimales. Para ello, si el límite inferior tiene más de dos (2) decimales, se aumenta en un dígito el valor del segundo decimal; en el caso del límite superior, se considera el valor del segundo decimal sin efectuar el redondeo.



Documento y fecha de actualización del expediente técnico, de corresponder : RGO N° 004-2023-AM/GO de fecha 02/05/2023  
Tipo y número del procedimiento de selección que se convocó para la elaboración del expediente técnico, de corresponder : Contratación por Competencia N° CPC-001-2020-AMSAC-2

#### 1.5. FUENTE DE FINANCIAMIENTO

**FIDEICOMISO AMBIENTAL**, concordante con lo establecido en el **numeral 17** de los Términos de Referencia del expediente de contratación.

#### 1.6. SISTEMA DE CONTRATACIÓN

El presente procedimiento se rige por el sistema de **PRECIOS UNITARIOS**, de acuerdo con lo establecido en el **numeral 15** de los Términos de Referencia del expediente de contratación respectivo.

#### 1.7. MODALIDAD DE EJECUCIÓN

**NO CORRESPONDE**

#### 1.8. ALCANCES DEL REQUERIMIENTO

El alcance de la ejecución de la obra está definido en el Capítulo III de la presente sección de las bases.

#### 1.9. PLAZO DE EJECUCIÓN DE LA OBRA

El plazo de ejecución de la obra materia de la presente convocatoria, es de **TRESCIENTOS NOVENTA Y CUATRO (394) DÍAS CALENDARIO**, en concordancia con lo establecido en el **numeral 12** de los Términos de Referencia del expediente de contratación y en el expediente técnico de obra.

#### 1.10. COSTO DE REPRODUCCIÓN Y ENTREGA DE BASES Y DEL EXPEDIENTE TÉCNICO DE LA OBRA

Los participantes registrados tienen el derecho a recabar las bases y el expediente técnico de la obra en versión impresa o digital, según su elección, para cuyo efecto deben:

<b>Pagar en</b>	: Sin costo para el participante, para entrega presencial el participante deberá entregar su respectivo USB.
<b>Recoger en</b>	: Prolongación Pedro Miotta N° 421 San Juan de Miraflores o a través de correo electrónico. <b>ketty.rodriguez@amsac.pe</b> <b>wencesalo.colca@amsac.pe</b>
<b>Costo de bases</b>	: Las bases no tienen costo, se entrega en formato digital
<b>Costo del expediente técnico</b>	: El Expediente Técnico no tiene costo, se entrega en formato digital

Las bases y el expediente técnico se entregan inmediatamente después de realizado la solicitud correspondiente. Excepcionalmente, el expediente técnico en versión digital podrá ser entregado dentro del plazo máximo de un (1) día hábil de efectuado la solicitud previa entrega del respectivo USB.



**Importante**

- *La Entidad debe entregar una constancia o formulario de cargos en donde consta que el participante recibió el expediente técnico completo. Dicha constancia o formulario debe incluir un índice del contenido del expediente técnico y número de folios correspondientes.*

**1.11. ACCESO VIRTUAL AL EXPEDIENTE TÉCNICO DE LA OBRA**

El expediente técnico de la obra en versión digital se encuentra publicado en el SEACE, obligatoriamente, desde la fecha de la convocatoria del presente procedimiento de selección.

Adicionalmente, el expediente técnico se encuentra publicado Página Web de AMSAC, <https://www.amsac.pe/temas-de-interes/contrataciones/#Contrataciones>, el cual es de acceso libre y gratuito.

**1.12. BASE LEGAL**

- Ley N° 31638, que aprueba el Presupuesto del Sector Público para el Año Fiscal 2023.
- Ley N° 31639, que aprueba el Equilibrio Financiero del Presupuesto del Sector Público del año fiscal 2023.
- Decreto Supremo N° 011-79-VC.
- Decreto Supremo N° 082-2019-EF, Texto Único Ordenado de la Ley N° 30225, Ley de Contrataciones del Estado y modificatorias.
- Decreto Supremo N° 344-2018-EF, que aprueba el Reglamento de la Ley de Contrataciones del Estado y modificatorias.
- Directivas y Comunicados emitidos por el Organismo Supervisor de las Contrataciones del Estado – OSCE.
- Decreto Legislativo N° 1071, Ley de Arbitraje, modificado por Decreto de Urgencia N° 020-2020.
- Resolución de Gerencia General N° 008-2023-AM/GG que aprueba el Plan Anual de Contrataciones del año 2023

Las referidas normas incluyen sus respectivas disposiciones ampliatorias, modificatorias y conexas, de ser el caso.

## CAPÍTULO II DEL PROCEDIMIENTO DE SELECCIÓN

### 2.1. CALENDARIO DEL PROCEDIMIENTO DE SELECCIÓN

Según el cronograma de la ficha de selección de la convocatoria publicada en el SEACE.

### 2.2. CONTENIDO DE LAS OFERTAS<sup>5</sup>

La oferta contendrá, además de un **ÍNDICE DE DOCUMENTOS**<sup>6</sup>, la siguiente documentación:

#### Nota Importante

*Las declaraciones juradas, formatos o formularios previstos en las bases que conforman la oferta deben estar debidamente firmados por el postor (firma manuscrita). **Los demás documentos deben ser visados por el postor.** En el caso de persona jurídica, por su representante legal, apoderado o mandatario designado para dicho fin y, en el caso de persona natural, por este o su apoderado. **No se acepta el pegado de la imagen** de una firma o visto. **Las ofertas se presentan foliadas.***

#### 2.2.1. Documentación de presentación obligatoria

##### 2.2.1.1. Documentos para la admisión de la oferta

- Declaración jurada de datos del postor. (**Anexo N° 1**)
- Documento que acredite la representación de quien suscribe la oferta.

En caso de **persona jurídica**, copia del certificado de vigencia de poder del representante legal, apoderado o mandatario designado para tal efecto.

En caso de **persona natural**, copia del documento nacional de identidad o documento análogo, o del certificado de vigencia de poder otorgado por persona natural, del apoderado o mandatario, según corresponda.

En el caso de consorcios, este documento debe ser presentado por cada uno de los integrantes del consorcio que suscriba la promesa de consorcio, según corresponda.

#### Advertencia

**AMSAC NO es usuaria de la Plataforma de Interoperabilidad del Estado – PIDE<sup>7</sup>**

- Declaración jurada de acuerdo con el literal b) del artículo 52 del Reglamento. (**Anexo N° 2**)
- Declaración jurada de cumplimiento del Expediente Técnico, según el numeral 3.1 del Capítulo III de la presente sección. (**Anexo N° 3**)
- Declaración jurada de plazo de ejecución de la obra. (**Anexo N° 4**)
- Promesa de consorcio con firmas legalizadas, de ser el caso, en la que se consigne los integrantes, el representante común, el domicilio común y las

<sup>5</sup> Ver respuesta dada al cuestionamiento N° 18

<sup>6</sup> La omisión del índice no determina la no admisión de la oferta.

Para mayor información de las Entidades usuarias y del Catálogo de Servicios de la Plataforma de Interoperabilidad del Estado – PIDE ingresar al siguiente enlace <https://www.gobiernodigital.gob.pe/interoperabilidad/>



obligaciones a las que se compromete cada uno de los integrantes del consorcio, así como el porcentaje equivalente a dichas obligaciones. (**Anexo N° 5**)

De conformidad con el numeral 49.5 del artículo 49 del Reglamento y lo especificado en los Términos de Referencia, **numeral 20.2, los consorciados** deberán tener en cuenta lo siguiente:

- 1) El número máximo de consorciados es de **TRES INTEGRANTES**.
- 2) El porcentaje mínimo de participación de cada consorciado es de **VEINTICINCO (25%) PORCIENTO**.
- 3) El porcentaje mínimo de participación en la ejecución del contrato, para el integrante del consorcio que acredite mayor experiencia y que asume el liderazgo técnico, es de **CINCUENTA (50%) PORCIENTO**.

g) El precio de la oferta en **SOLES<sup>8</sup> (S/)** y:

- ✓ El desagregado de partidas, cuando el procedimiento se haya convocado a suma alzada.
- ✓ Los precios unitarios, considerando las partidas según lo previsto en el último párrafo del literal b) del artículo 35 del Reglamento.

Asimismo, la oferta incluye el monto de la prestación accesorio, cuando corresponda. (**Anexo N° 6**)

El precio total de la oferta y los subtotales que lo componen **deben ser expresados** con dos (2) decimales. Los precios unitarios pueden ser expresados con más de dos (2) decimales.

#### Importante

- *El comité de selección no puede incorporar documentos adicionales para la admisión de la oferta a los establecidos en este acápite.*
- *El análisis de precios unitarios y el detalle de los gastos generales fijos y variables de la oferta se presentan para el perfeccionamiento del contrato.*
- *El comité de selección declara no admitidas las ofertas que no se encuentren dentro de los límites del valor referencial previstos en el numeral 28.2 del artículo 28 de la Ley. Asimismo, verifica la presentación de los documentos requeridos. De no cumplir con lo requerido, la oferta se considera no admitida.*

#### 2.2.1.2. Documentos para acreditar los requisitos de calificación

Incorporar en la oferta los documentos que acreditan los “**Requisitos de Calificación**” que se detallan en el numeral 3.2 del Capítulo III de la presente sección de las bases.

#### 2.2.2. Documentación de presentación facultativa:

Incorporar en la oferta los documentos que acreditan los “**Factores de Evaluación**” establecidos en el Capítulo IV de la presente sección de las bases, a efectos de obtener el puntaje previsto en dicho Capítulo para cada factor.

### 2.3. REQUISITOS PARA PERFECCIONAR EL CONTRATO

El postor ganador de la buena pro debe presentar los siguientes documentos para perfeccionar el contrato:





- a) Garantía de fiel cumplimiento del contrato<sup>9</sup>.
- b) Solicitud para la constitución del fideicomiso, en el marco de lo establecido en el literal a) del numeral 184.9 del artículo 184 del Reglamento, de ser el caso<sup>10</sup>.
- c) Contrato de consorcio con firmas legalizadas ante Notario de cada uno de los integrantes, de ser el caso.
- d) Código de cuenta interbancaria (CCI) o, en el caso de proveedores no domiciliados, el número de su cuenta bancaria y la entidad bancaria en el exterior. **(Anexo N° 10)**
- e) Copia de la vigencia del poder del representante legal de la empresa que acredite que cuenta con facultades para perfeccionar el contrato, cuando corresponda. Documento que no debe tener una antigüedad mayor a 30 días calendario contabilizados desde su fecha de emisión.
- f) Copia de DNI del postor en caso de persona natural, o de su representante legal en caso de persona jurídica.

**Advertencia**

**AMSAC NO es usuaria de la Plataforma de Interoperabilidad del Estado – PIDE<sup>11</sup>**

- g) **Domicilio u oficina de enlace en la ciudad de Lima** y correo electrónico<sup>12</sup> para efectos de la notificación durante la ejecución del contrato.
- h) Autorización de notificación de la decisión de la Entidad sobre la solicitud de ampliación de plazo mediante medios electrónicos de comunicación<sup>13</sup>. **(Anexo N° 9)**
- i) Constancia de capacidad libre de contratación expedida por el RNP<sup>14</sup>.
- j) Programa de Ejecución de Obra (CPM) el cual presenta la ruta crítica y el calendario de avance de obra valorizado.
- k) Calendario de adquisición de materiales e insumos necesarios para la ejecución de obra, en concordancia con el calendario de avance de obra valorizado. Este calendario se actualiza con cada ampliación de plazo otorgada, en concordancia con el calendario de avance de obra valorizado vigente.
- l) Calendario de utilización de equipo, en caso la naturaleza de la contratación lo requiera.
- m) Memoria en la que se señalen las consideraciones que se han tomado en cuenta para la elaboración de los documentos indicados en los literales j) k) y l).
- n) Análisis de precios unitarios de las partidas y detalle de los gastos generales fijos y variables de la oferta, en caso de obras sujetas a precios unitarios<sup>15</sup>.
- o) Copia de documentos que sustenten la propiedad, la posesión, el compromiso de compra venta o alquiler u otro documento que acredite la disponibilidad del requisito de calificación equipamiento estratégico. En el caso que el postor ganador sea un consorcio los documentos de acreditación de este requisito pueden estar a nombre del consorcio o de uno de sus integrantes.
- p) Copia de los diplomas que acrediten la formación académica requerida del plantel profesional clave, en caso que el grado o título profesional requerido no se encuentre publicado en el Registro Nacional de Grados Académicos y Títulos Profesionales a cargo de la de la Superintendencia Nacional de Educación Superior Universitaria – SUNEDU<sup>16</sup>.
- q) Copia de (i) contratos y su respectiva conformidad o (ii) constancias o (iii) certificados o (iv)

<sup>9</sup> Ver respuesta dada a los cuestionamientos N° 01, 02, 12, 17, 35

<sup>10</sup> Cuando la Entidad no haya incorporado en las bases la obligación de constituir un fideicomiso para la administración de los adelantos destinados a la ejecución de obra, el postor adjudicado puede presentar la solicitud para la constitución del fideicomiso.

<sup>11</sup> Para mayor información de las Entidades usuarias y del Catálogo de Servicios de la Plataforma de Interoperabilidad del Estado – PIDE ingresar al siguiente enlace <https://www.gobiernodigital.gob.pe/interoperabilidad/>

<sup>12</sup> Opinión N° 191-2017/DTN – OSCE:  
“Dicho lo anterior, como se ha señalado al absolver la consulta anterior, la decisión de la Entidad de notificar las resoluciones de sus actos a través de medios tradicionales o a través de los medios electrónicos de comunicación, deberá estar prevista en las Bases del procedimiento de selección que posteriormente integrarán el contrato.”

<sup>13</sup> En tanto se implemente la funcionalidad en el SEACE, de conformidad con la Primera Disposición Complementaria Transitoria del Decreto Supremo N° 234-2022-EF.

<sup>14</sup> Este requisito no aplica para procedimientos de contratación directa por la causal de carácter de secreto, secreto militar o por razones de orden interno.

<sup>15</sup> La Entidad puede requerir este documento en caso de obras a suma alzada.

<sup>16</sup> <https://enlinea.sunedu.gob.pe/>



- cualquier otra documentación que, de manera fehaciente demuestre la experiencia del personal que conforma el plantel profesional clave.
- r) Nombre del contacto y número de teléfono, para coordinación y notificación durante la ejecución contractual.
  - s) Copia de la Ficha RUC de la empresa.
  - t) Copia de la constitución de la empresa y sus modificatorias debidamente actualizado.

**2.3.1. Documentos que deberá presentar EL CONTRATISTA para el INICIO EFECTIVO de la obra**

- Todos los seguros descritos en el **numeral 7.7, así como lo descrito de los numerales 11.1, 11.2, 11.3, 20.7.12 y 20.7.13** y otros de corresponder establecidos en los Términos de Referencia.
- Certificado de Habilitación vigente de los profesionales propuestos para la ejecución de la obra.

**Importante**

- *La Entidad debe aceptar las diferentes denominaciones utilizadas para acreditar la carrera profesional requerida, aun cuando no coincida literalmente con aquella prevista en los requisitos de calificación (por ejemplo Ingeniería Ambiental, Ingeniería en Gestión Ambiental, Ingeniería y Gestión Ambiental u otras denominaciones).*

- *Los documentos que acreditan la experiencia del personal deben incluir como mínimo los nombres y apellidos del profesional, el cargo desempeñado, el plazo de la prestación indicando el día, mes y año de inicio y culminación, el nombre de la Entidad u organización que emite el documento, la fecha de emisión y nombres y apellidos de quien suscribe el documento.*

*En caso estos documentos establezcan el plazo de la experiencia adquirida por el profesional en meses sin especificar los días la Entidad debe considerar el mes completo.*

*De presentarse experiencia ejecutada paralelamente (traslape), para el cómputo del tiempo de dicha experiencia sólo se considerará una vez el periodo traslapado. No obstante, de presentarse periodos traslapados en el residente de obra, no se considera ninguna de las experiencias acreditadas, salvo la ejecución de obras por paquete.*

*Se considerará aquella experiencia que no tenga una antigüedad mayor a veinticinco (25) años anteriores a la fecha de la presentación de ofertas.*

*Asimismo, la Entidad debe valorar de manera integral los documentos presentados para acreditar dicha experiencia. En tal sentido, aun cuando en los documentos presentados la denominación del cargo o puesto no coincida literalmente con aquella prevista en los requisitos de calificación, se deberá validar la experiencia si las actividades que realizó el profesional corresponden con la función propia del cargo o puesto requerido. **En este contexto, el profesional propuesto DEBERÁ ADJUNTAR otros documentos contractuales, los que sin mayor análisis determinen la similitud o relación con la experiencia requerida.***

- *Cuando el postor ganador de la buena pro presenta como plantel profesional clave a profesionales que se encuentren prestando servicios como residente o supervisor en obras contratadas por la Entidad que no cuentan con recepción, procede otorgar plazo adicional para subsanar, conforme lo previsto en el literal a) del artículo 141 del Reglamento.*
- *En caso que el postor ganador de la buena pro sea un consorcio, las garantías que presente este para el perfeccionamiento del contrato, así como durante la ejecución contractual, de ser el caso, además de cumplir con las condiciones establecidas en el artículo 33 de la Ley y en el artículo 148 del Reglamento, deben consignar expresamente el nombre completo o la denominación o razón social de los integrantes del consorcio, en calidad de garantizados, de lo contrario no podrán ser aceptadas por las Entidades. No se cumple el requisito antes indicado si se consigna únicamente la denominación del*



consorcio, conforme lo dispuesto en la Directiva "Participación de Proveedores en Consorcio en las Contrataciones del Estado".

- Corresponde a la Entidad verificar que las garantías presentadas por el postor ganador de la buena pro cumplan con los requisitos y condiciones necesarios para su aceptación y eventual ejecución, sin perjuicio de la determinación de las responsabilidades funcionales que correspondan.
- De conformidad con el Reglamento Consular del Perú aprobado mediante Decreto Supremo N° 076-2005-RE para que los documentos públicos y privados extendidos en el exterior tengan validez en el Perú, deben estar legalizados por los funcionarios consulares peruanos y refrendados por el Ministerio de Relaciones Exteriores del Perú, salvo que se trate de documentos públicos emitidos en países que formen parte del Convenio de la Apostilla, en cuyo caso bastará con que estos cuenten con la Apostilla de la Haya<sup>17</sup>.

## 2.4. PERFECCIONAMIENTO DEL CONTRATO

El contrato se perfecciona con la suscripción del documento que lo contiene. Para dicho efecto el postor ganador de la buena pro, dentro del plazo previsto en el artículo 141<sup>18</sup> del Reglamento, debe presentar la documentación requerida a través de la **MESA DE PARTES VIRTUAL** de Activos Mineros S.A.C. en el horario de **08:00 a 16:30** horas, el cual se encuentra ubicada dentro de nuestro portal web. (<https://www.amsac.pe/>)

### Importante

Debido a la coyuntura actual, **previa coordinación, la documentación FÍSICA (Original)** deberá ser entregada a través de la **MESA DE PARTES** de Activos Mineros S.A.C. sito en Av. Prolongación Pedro Miotto N° 421, San Juan de Miraflores, Lima, en el horario de 08:00 a 16:30 horas.

## 2.5. ADELANTOS<sup>19</sup>

### 2.5.1. FIDEICOMISO DE ADELANTO DE OBRA

Para la administración de los adelantos destinados a la ejecución de la obra, se constituirá un fideicomiso conforme a lo establecido en los artículos 184 y 185 del Reglamento. El procedimiento para la solicitud y entrega de los adelantos se rige por lo dispuesto en dichos artículos.

### 2.5.2. ADELANTO DIRECTO

La Entidad otorgará **UN (01)** adelanto(s) directo(s) por el **10%** del monto del contrato original.

### 2.5.3. ADELANTO PARA MATERIALES E INSUMOS

La Entidad otorgará adelanto para materiales e insumos por el **20%**<sup>20</sup> del monto del contrato original, conforme al calendario de adquisición de materiales e insumos presentado por el contratista.

## 2.6. VALORIZACIONES

<sup>17</sup> Según lo previsto en la Opinión N° 009-2016/DTN.

<sup>18</sup> Dentro del plazo de **ocho (8) días hábiles siguientes** al registro en el SEACE del consentimiento de la buena pro o de que esta haya quedado administrativamente firme, el postor ganador de la buena pro debe presentar la totalidad de los requisitos para perfeccionar el contrato.

<sup>19</sup> Si la Entidad ha previsto la entrega de adelantos, debe prever el procedimiento para su entrega, conforme a lo previsto en los artículos 181 y 182 del Reglamento.

<sup>20</sup> De conformidad con el numeral 180.2 del artículo 180 del Reglamento, los adelantos para materiales e insumos, no pueden superar el veinte por ciento (20%) del monto del contrato original, y en el caso de contratos bajo la modalidad de llave en mano, en los que se haya previsto el adelanto para equipamiento y mobiliario, no pueden superar en conjunto dicho porcentaje.



El periodo de valorización será **MENSUAL** de acuerdo con lo establecido en el **numeral 13 – “Forma de Pago”** de los Términos de Referencia del expediente de contratación respectivo.

#### Importante

- Cuando el periodo de valorización establecido por la Entidad sea el mensual, el plazo del pago de la valorización se regirá por lo dispuesto en el numeral 194.7 del artículo 194 del Reglamento. En cambio, si la Entidad prevé un periodo de valorización distinto al mensual, se debe establecer los plazos y procedimiento aplicables para la valorización, teniendo en consideración lo dispuesto en el numeral 194.6 del referido artículo, así como el plazo para el pago de las valorizaciones.
- Las valorizaciones de obra se presentan a través del módulo de ejecución contractual del SEACE. Dicha obligación aplica a los contratos de obra que deriven de procedimientos de selección para la ejecución de obras, convocados a partir de la entrada en vigencia de la Directiva N° 001-2022-OSCE/CD “Gestión de las valorizaciones de obra a través del SEACE”<sup>21</sup>. Mediante comunicado el OSCE publica y difunde la relación de Entidades obligadas a usar la sección de valorizaciones electrónicas como medio para la gestión de las valorizaciones de obra. El primer listado de entidades obligadas se encuentra publicado en el siguiente enlace:

<https://www.gob.pe/institucion/osce/noticias/575017-comunicado-n-001-2022-osce>

## 2.7. PLAZO PARA EL PAGO DEL SALDO DE LA LIQUIDACIÓN DEL CONTRATO DE OBRA

La Entidad o el contratista, según corresponda, deben efectuar el pago del monto correspondiente al saldo de la liquidación del contrato de obra, en el plazo de **TREINTA (30)** días calendario, computados desde el día siguiente del consentimiento de la liquidación. Para tal efecto, la parte que solicita el pago debe presentar el comprobante de pago respectivo.

## 2.8. CUADERNO DE OBRA Y ANOTACIONES DE OCURRENCIAS

Para la ejecución contractual será de cumplimiento obligatorio lo establecido en la **Directiva N° 009-2020-OSCE/CD**.

El acceso y registro en el cuaderno de obra digital se realiza a través de internet, ingresando a <https://www.gob.pe/osce>. En ese sentido, las Entidades y los contratistas (ejecutores de obra y supervisores de obra) tienen la responsabilidad de contar y mantener el equipamiento y las condiciones que aseguren una conectividad oportuna y adecuada, sin perjuicio de lo previsto en el numeral 9.3 de la presente Directiva.

**NUMERAL 9.3 de la Directiva** “Excepcionalmente, una Entidad, de manera previa a la convocatoria del procedimiento de selección de la contratación de una obra, puede solicitar autorización para usar un cuaderno de obra físico, cuando en el lugar donde se ejecuta la obra no haya acceso a internet. Para dicho efecto, debe presentar la respectiva solicitud, por cada contrato de obra, a través del formato previsto en el Anexo N° 1 de la Directiva. La Dirección del SEACE se pronuncia sobre la solicitud en un plazo máximo de cinco (5) días hábiles”

## 2.9. OTRAS PENALIDADES

AMSAC aplicará penalidades distintas a la penalidad por mora, hasta por un monto máximo equivalente al diez por ciento (10%) del monto del contrato vigente.

En el Capítulo III de las Bases, **Numeral 19.2** de los Términos de Referencia de este proceso, se consigna la situación que será objeto de **OTRAS PENALIDADES** al contrato, el monto o porcentaje que le correspondería aplicar por incumplimiento y la forma o procedimiento con el que se verificará la ocurrencia de tal incumplimiento.

<sup>21</sup> Aprobada mediante Resolución N° 002-2022-OSCE-PRE y modificada mediante Resolución N° 042-2022-OSCE/PRE, publicadas en el Diario Oficial El Peruano el 10 de enero de 2022 y 5 de marzo de 2022, respectivamente.

Esta penalidad se calculará de forma independiente a la penalidad por mora.

Será causal de resolución de contrato cuando se haya llegado a acumular el monto máximo de la **penalidad por mora** o el monto máximo **por otras penalidades**.

## 2.10. REQUISITOS DE LAS GARANTÍAS (CARTA FIANZA)

La **CARTA FIANZA** que se presente, **EN SU CONTENIDO**, deberá consignar el siguiente texto: **“Esta Fianza de “[TIPO DE GARANTÍA]<sup>22</sup>” es IRREVOCABLE, SOLIDARIA, INCONDICIONAL y DE REALIZACIÓN AUTOMÁTICA, SIN BENEFICIO DE EXCUSIÓN, NI DIVISIÓN, será pagada por nosotros a ACTIVOS MINEROS S.A.C. a sólo requerimiento de la Entidad.”**

Esta debe ser emitida por empresas que se encuentren bajo la supervisión directa de la Superintendencia de Banca, Seguros y Administradoras Privadas de Fondos de Pensiones <sup>23</sup> y **que cuenten con clasificación de riesgo B o superior**. Asimismo, deben estar autorizadas para emitir Cartas Fianzas; o estar consideradas en la lista actualizada de bancos extranjeros de primera categoría que periódicamente publica el Banco Central de Reserva del Perú.

Deberá consignar expresamente el **NOMBRE COMPLETO o LA DENOMINACIÓN o RAZÓN SOCIAL** del postor o de los postores que integran el consorcio, de ser el caso; así como, el **NÚMERO** y la **DESCRIPCIÓN DE PROCESO**. Además, deberá contar con una vigencia mínima hasta la conformidad de la recepción de la prestación a cargo del contratista.

### Importante

*AMSAC no aceptará garantías emitidas bajo condiciones distintas a las establecidas en el presente numeral, debiendo tener en cuenta lo siguiente:*

- I. La clasificadora de riesgo que asigna la clasificación a la empresa que emite la garantía debe encontrarse listada en el portal web de la SBS (<http://www.sbs.gob.pe/sistema-financiero/clasificadoras-de-riesgo>).*
- II. Se debe identificar en la página web de la clasificadora de riesgo respectiva, cuál es la clasificación vigente de la empresa que emite la garantía, considerando la vigencia a la fecha de emisión de la garantía.*
- III. Para fines de lo establecido en el artículo 148 del Reglamento, la clasificación de riesgo B, incluye las clasificaciones B+ y B.*
- IV. Si la empresa que otorga la garantía cuenta con más de una clasificación de riesgo emitida por distintas empresas listadas en el portal web de la SBS, bastará que en una de ellas cumpla con la clasificación mínima establecida en el Reglamento.*

## 2.11. OBLIGACIÓN ADICIONAL DEL CONTRATISTA EN LA EJECUCIÓN DE LA PRESTACIÓN

Toda documentación que presente El Contratista ante AMSAC, como parte del cumplimiento de sus actividades, deberán contar con el sello y rubrica en cada una de sus páginas y al final del documento contenga la correspondiente firma<sup>24</sup> y post firma<sup>25</sup>, que garantice la integridad y autoría del documento generado.

<sup>22</sup> Carta Fianza de Fiel Cumplimiento y/o Carta Fianza por Adelanto Directo.

<sup>23</sup> **Revisar página web:** <http://www.sbs.gob.pe/sistema-financiero/relacion-de-empresas-que-se-encuentran-autorizadas-a-emitar-cartas-fianza>.

<sup>24</sup> Corresponde a la rúbrica a mano

Corresponde al nombre y apellido de la persona que firma el documento, y a su vez el cargo que le distingue, más el sello respectivo.





## 2.12. VISITA A LA ZONA DE LA OBRA (OPCIONAL NO OBLIGATORIO NI EXIGIBLE PARA PRESENTAR PROPUESTA)

El postor podrá visitar las instalaciones donde se ejecutará la prestación con la finalidad de **conocer la zona**, accesos, riesgos, condiciones y otras repercusiones al ejecutar la obra **antes de presentar propuesta**. Siendo esta, **NO OBLIGATORIO NI EXIGIBLE** para la presentación de propuestas. Para tal efecto, se realizará las coordinaciones con el área usuaria para establecer la fecha de visita. De requerirlo, los portores deberán enviar con anticipación su solicitud a los correos electrónicos: **ketty.rodriguez@amsac.pe** con copia a **wenceslao.colca@amsac.pe**.

## 2.13. REAJUSTES

Las valorizaciones deberán ser ajustadas multiplicándolas por el respectivo coeficiente de reajuste "K" que se obtenga de aplicar en la fórmula o fórmulas polinómicas previstas en el expediente técnico de obra que es parte de las Bases, los Índices Unificados de Precios de la Construcción que publica el Instituto Nacional de Estadística e Informática – INEI.

Dado que los Índices Unificados de Precios de la Construcción son publicados con un mes de atraso, los reajustes deberán calcularse teniendo en consideración el coeficiente de reajuste "K" conocido a ese momento; posteriormente, cuando se conozcan los índices que se deben aplicar, se calculará el monto definitivo de los reajustes que corresponden, los que se pagarán con la valorización más cercana posterior o en la liquidación final sin reconocimiento de intereses.

### Fórmula Polinómica - Agrupamiento Preliminar

Presupuesto **1101013** RECUPERACION DE SUELOS EN LA ZONA RURAL DE CHUCCHIS, DISTRITO SANTA ROSA DE SACCO, PROVINCIA DE YAULI, DEPARTAMENTO DE JUNIN. REV-0  
Subpresupuesto **001** CHUCCHIS  
Fecha presupuesto **24/03/2023**  
Moneda **NUEVOS SOLES**

Índice	Descripción	% Inicio	% Saldo	Agrupamiento
02	ACERO DE CONSTRUCCION LISO	0.467	0.000	
03	ACERO DE CONSTRUCCION CORRUGADO	0.040	0.000	
04	AGREGADO FINO	0.323	0.000	
05	AGREGADO GRUESO	0.541	0.000	
09	ALCANTARILLA METALICA	0.041	0.000	
23	CEMENTO PORTLAND TIPO V	1.489	0.000	
26	CERRAJERIA NACIONAL	0.043	0.000	
30	DOLAR (GENERAL PONDERADO)	23.603	24.234	+02+03+09+26+34+54+55+60+72
32	FLETE TERRESTRE	3.397	11.130	+04+05+23+38+43
34	GASOLINA	0.003	0.000	
37	HERRAMIENTA MANUAL	0.857	0.857	
38	HORMIGON	3.793	0.000	
39	INDICE GENERAL DE PRECIOS AL CONSUMIDOR	22.304	22.304	
43	MADERA NACIONAL PARA ENCOF. Y CARPINT.	1.587	0.000	
47	MANO DE OBRA INC. LEYES SOCIALES	31.359	31.359	
48	MAQUINARIA Y EQUIPO NACIONAL	8.646	10.116	+49
49	MAQUINARIA Y EQUIPO IMPORTADO	1.470	0.000	
54	PINTURA LATEX	0.001	0.000	
55	PINTURA TEMPLE	0.001	0.000	
60	PLANCHA DE POLIURETANO	0.003	0.000	
72	TUBERIA DE PVC PARA AGUA	0.032	0.000	
Total		100.000	100.000	





Presupuesto 1101013 RECUPERACION DE SUELOS EN LA ZONA RURAL DE CHUCCHIS, DISTRITO SANTA ROSA DE SACCO, PROVINCIA DE YAULI, DEPARTAMENTO DE JUNIN. REV-0

Subpresupuesto 001 CHUCCHIS

Fecha Presupuesto 24/03/2023

Moneda NUEVOS SOLES

Ubicación Geográfica 120808 JUNIN - YAULI - SANTA ROSA DE SACCO

$K = 0.314 \cdot (Mr / Mo) + 0.223 \cdot (Ir / Io) + 0.353 \cdot (DFr / DFo) + 0.110 \cdot (MHR / MHo)$

Monomio	Factor	(%)	Símbolo	Índice	Descripción
1	0.314	100.000	M	47	MANO DE OBRA INC. LEYES SOCIALES
2	0.223	100.000	I	39	ÍNDICE GENERAL DE PRECIOS AL CONSUMIDOR
3	0.353	68.555	DF	30	DÓLAR (GENERAL PONDERADO)
		31.445		32	FLETE TERRESTRE
4	0.110	8.182		37	HERRAMIENTA MANUAL
		91.818	MH	48	MAQUINARIA Y EQUIPO NACIONAL

#### Importante

Tanto la elaboración como la aplicación de las fórmulas polinómicas se sujetan a lo dispuesto en el Decreto Supremo N° 011-79-VC.

## 2.14. OTROS

### RESPONSABILIDAD POR VICIOS OCULTOS

El plazo de responsabilidad del contratista, contado a partir de la conformidad otorgada por AMSAC, por la calidad ofrecida y por los vicios ocultos de la prestación, se regirá de acuerdo al Artículo 40.1 de la Ley de Contrataciones del Estado.

### COMUNICACIONES Y/O NOTIFICACIONES

Durante la **ejecución contractual**, serán válidas las comunicaciones o notificaciones a través de mecanismos tradicionales o medios electrónicos de comunicación, sin que esto afecte la validez del acto notificado.

### DURANTE LA EJECUCIÓN CONTRACTUAL

Debido a la coyuntura actual, las valorizaciones, así como toda la documentación que se genere durante la ejecución contractual serán ingresadas a través de nuestra **MESA DE PARTES VIRTUAL** ([https://std.amsac.pe/#/mesa\\_de\\_partes](https://std.amsac.pe/#/mesa_de_partes)) en el horario de 08:00 a las 16:30 horas. La documentación **FÍSICA** (Original) deberá ser entregada a través de la MESA DE PARTES de Activos Mineros S.A.C. **previa coordinación** con el administrador del contrato



### CAPÍTULO III REQUERIMIENTO

#### Importante

*Es responsabilidad de la Entidad cautelar la adecuada formulación del expediente técnico, debiendo asegurar la calidad técnica y reducir la necesidad de su reformulación por errores o deficiencias técnicas que repercutan en el proceso de contratación y en la ejecución de la obra.*

#### 3.1. EXPEDIENTE TÉCNICO E INFORMACIÓN COMPLEMENTARIA DEL EXPEDIENTE TÉCNICO



## Términos de Referencia Servicios, Consultorías u Obras Formato



Código: S2.02-F.02  
Versión: 00  
Fecha: 18/08/2015  
Página: 1 de 99

Firmado digitalmente por:  
ORMEÑO ZENDER Oscar  
Ysmael FAU 20103030791 hard  
Motivo: Soy el autor del documento  
Fecha: 08/07/2023 10:51:29-0500

### TÉRMINOS DE REFERENCIA

#### EJECUCIÓN DE OBRA: “RECUPERACIÓN DE SUELOS EN LA ZONA RURAL DE CHUCCHIS, DISTRITO DE SANTA ROSA DE SACCO, PROVINCIA DE YAULI, DEPARTAMENTO DE JUNÍN”

#### 1. ÁREA SOLICITANTE

El Departamento de Gestión de Obras, de la Gerencia de Operaciones de Activos Mineros S.A.C., en adelante AMSAC.

#### 2. FINALIDAD PÚBLICA (JUSTIFICACIÓN)

AMSAC a través del Departamento de Gestión de Obras, comunica la necesidad de ejecutar el proyecto: Recuperación de suelos en la zona rural de Chucchis, distrito de Santa Rosa de Sacco, provincia de Yauli, departamento de Junín, con el fin de recuperar la superficie de los suelos que fueron afectados por la contaminación indirecta generada por los gases y material particulado del Complejo Metalúrgico La Oroya (CMLO), para lo cual se han considerado tomar acciones de buenas prácticas de manejo de suelo y de cobertura vegetal, esperando lograr una disminución en la biodisponibilidad de metales contaminados en los suelos de la zona rural.

#### 3. MARCO LEGAL

- 3.1 Decreto Supremo N°082-2019-EF, que aprueba el Texto Único Ordenado de la Ley de Contrataciones del Estado, Ley N° 30225 (en adelante “Ley”).
- 3.2 Decreto Supremo N°344-2018-EF, Reglamento de la Ley de Contrataciones del Estado, y modificatorias (en adelante “Reglamento”).
- 3.3 Decreto Supremo N°004-019-JUS, Texto único Ordenado de la Ley 27444 – del Procedimiento Administrativo General
- 3.4 Decreto Supremo N°043-2003-PCM, Texto Único Ordenado de la Ley de Transparencia y Acceso a la Información Pública.
- 3.5 Ley N°29783, Ley de Seguridad y Salud en el Trabajo y sus modificatorias.
- 3.6 Ley N° 28611, Ley General del Ambiente.
- 3.7 Decreto Supremo N°005-2012-TR, Reglamento de la Ley de Seguridad y Salud en el Trabajo y sus modificatorias.
- 3.8 Decreto Legislativo N° 1071, Ley de Arbitraje
- 3.9 Decreto Legislativo N°295, Código Civil, de manera supletoria.
- 3.10 Código de Ética de Activos Mineros S.A.C.
- 3.11 Normas Complementarias, sustitutorias y modificatorias que resulten aplicables.

#### 4. ANTECEDENTES

- Mediante D.S. N° 058-2006-EM, AMSAC asume por encargo del gobierno la ejecución oportuna de los proyectos del PAMA y el pasivo ambiental de CENTROMIN Perú y de otras empresas mineras de propiedad del Estado, desde 1922 hasta 1997.

BASES INTEGRADAS



Firmado digitalmente por:  
QUINO ORDOÑEZ Manuel FAU  
20103030791 hard  
Motivo: Soy el autor del documento  
Fecha: 08/07/2023 10:13:18-0500



## Términos de Referencia Servicios, Consultorías u Obras Formato

Código: S2.02-F.02  
Versión: 00  
Fecha: 18/08/2015  
Página: 2 de 99

- El proyecto "Recuperación de suelos en la zona rural de Chucchis, distrito de Santa Rosa de Sacco, provincia de Yauli, departamento de Junín", fue inscrito en el banco de proyectos con código SNIP N° 162751 por la empresa Activos Mineros SAC, el 20 de setiembre del 2010.
- Mediante Informe Técnico N° 001-2017-UF AMSAC, de fecha 22.05.2017, la Unidad Formuladora de Activos Mineros SAC aprueba y declara viable el estudio de perfil.
- Mediante Resolución de Gerencia de Operaciones N° 003-2022-AM/GO de fecha 11.08.2022, se aprueba el expediente técnico "Recuperación de suelos en la zona rural de Chucchis, distrito de Santa Rosa de Sacco, provincia de Yauli, departamento de Junín", con CUI 2338647.
- Mediante Resolución de Gerencia de Operaciones N° 004-2023-AM/GO de fecha 02.05.2023, se aprueba la actualización del valor referencial del Expediente Técnico del proyecto de inversión "Recuperación de suelos en la zona rural de Chucchis, distrito de Santa Rosa de Sacco, provincia de Yauli, departamento de Junín".

### 5. EXPEDIENTE TÉCNICO

Se adjunta la actualización del Expediente Técnico aprobado mediante la Resolución de Gerencia de Operaciones N°004-2023-AM/GO de fecha de aprobación 02/05/2023, con código único en el banco de inversiones 2338647. Ver Anexo N° 27.4.

Nombre del PIP o inversión	"Recuperación de suelos en la zona rural de Chucchis, distrito de Santa Rosa de Sacco, provincia de Yauli, departamento de Junín"
Código de Banco de Inversión	CUI 2338647

### 6. OBJETO DE LA CONTRATACIÓN

#### 6.1 OBJETIVO GENERAL

Garantizar la recuperación de suelos en la zona rural de Chucchis, mediante la instalación de plantaciones forestales, pastos (especies vegetales) y la mejora de la fertilidad de los suelos, a través de la implementación de prácticas mecánico-estructurales y aplicación de enmiendas orgánicas; con el fin de recobrar las condiciones socio ambientales del área de influencia del proyecto, mitigando impactos negativos a la población.

#### 6.2 OBJETIVO ESPECÍFICOS

Entre los principales objetivos específicos de la presente contratación tenemos:

- Asegurar la salud y seguridad pública, durante la ejecución de las actividades de remediación de suelos, recuperando la calidad ambiental inicial del entorno y desarrollando las correspondientes obras de rehabilitación y revegetación cuando sea biológica, técnica y económicamente factible.
- Proteger la salud humana y el medio ambiente mediante el mantenimiento de la estabilidad física, geoquímica, biológica e hidrológica de las áreas remediadas.
- Atenuar la degradación de los suelos con pendiente altas, a través de adecuadas prácticas de manejo y conservación de suelos, como la construcción de terrazas de formación lenta, conservación de suelos, entre otros, indicados en el Expediente Técnico.



## Términos de Referencia Servicios, Consultorías u Obras Formato

Código: S2.02-F.02  
Versión: 00  
Fecha: 18/08/2015  
Página: 3 de 99

- Rehabilitar los cursos de agua potencialmente afectados, mediante el desarrollo de estrategias encaminadas a la recuperación de los mismos, a fin que permitan su uso posterior.
- Disminuir la contaminación en suelos por metales pesados y adecuado desarrollo de especies vegetales.
- Recuperación del uso potencial del recurso suelo con fines paisajísticos.
- Implementar y ejecutar acciones de sensibilización y capacitación a la población involucrada en temas de conservación de recursos naturales y recuperación de suelos.

## 7. DESCRIPCIÓN Y ALCANCE DE LA OBRA

### 7.1 DESCRIPCIÓN DE LA OBRA

La ejecución de la obra denominada "RECUPERACIÓN DE SUELOS EN LA ZONA RURAL DE CHUCCHIS, DISTRITO DE SANTA ROSA DE SACCO, PROVINCIA DE YAULI, DEPARTAMENTO DE JUNÍN", consiste en realizar los trabajos indicados en el Expediente Técnico de Obra para la mejora de fertilidad de los suelos, que permitan asegurar a largo plazo el establecimiento de las especies vegetales, con lo cual se reducirán al mínimo los impactos ambientales. Protegiendo de esta manera la salud, la seguridad pública y el medio ambiente del área de influencia.

### 7.2 UBICACIÓN:

Comunidad: Chuchis  
Distrito: Santa Rosa de Sacco  
Provincia: Yauli  
Departamento: Junín







## Términos de Referencia Servicios, Consultorías u Obras Formato

Código: S2.02-F.02  
Versión: 00  
Fecha: 18/08/2015  
Página: 4 de 99

Geográficamente el proyecto está comprendido entre las siguientes coordenadas:

Cuadro 01

Ubicación Geográfica WGS 84 Zona 18	
Coordenada UTM - Este	398 225
Coordenada UTM - Norte	8 725 119
Altitud	3 890 - 4450 msnm

Fuente: Expediente técnico aprobado (Consortio Zulozar)

Vista Aérea de la zona de intervención

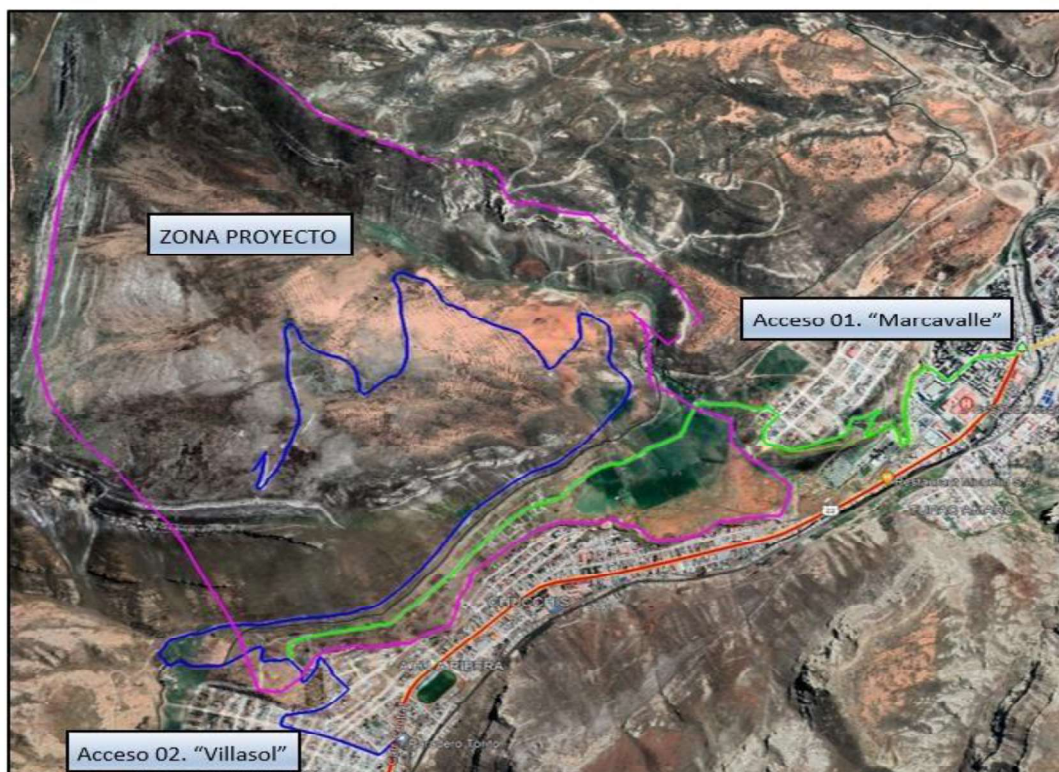

BASES INTEGRADAS

### 7.3. ACCESO A LA OBRA:

El acceso al área del Proyecto se muestra en el siguiente cuadro:

Cuadro 2. Ruta de acceso: Lima – Santa Rosa de Sacco (vía terrestre)

Tramo	Ruta	Tipo de vía	Estado	Kilometraje (km)	Tiempo de Viaje
1	Lima – Santa Rosa de Sacco	Carretera central asfaltada	Bueno	174	4.00 – 4:15 Horas (Camioneta)
2	Acceso 1	Carretera asfaltada	Bueno	2	15 min (Camioneta)
3	Acceso 2	Carretera asfaltada	Bueno	0.9	7 min (Camioneta)

Fuente: Expediente técnico aprobado (Consortio Zulozar)





## Términos de Referencia Servicios, Consultorías u Obras Formato

Código: S2.02-F.02  
Versión: 00  
Fecha: 18/08/2015  
Página: 5 de 99

Ruta de Acceso Lima – Zona Urbana de Santa Rosa de Sacco

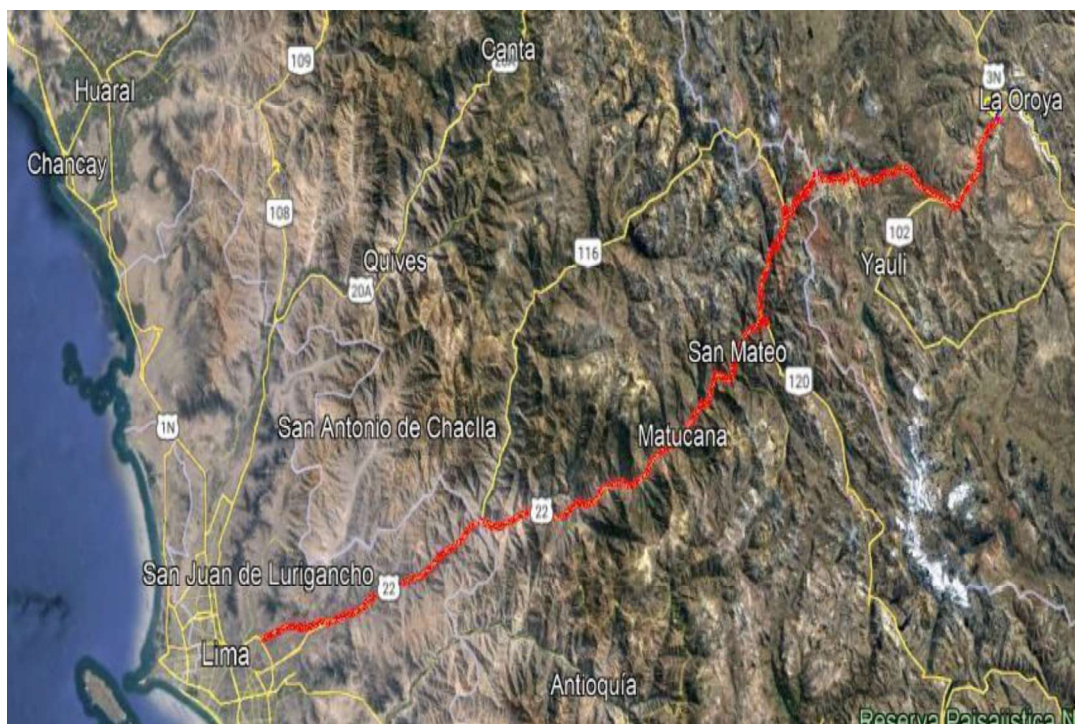

Fuente: E.T Consorcio Zulozar

### 7.4. ALCANCE DE LA OBRA:

Para lograr los objetivos del proyecto, se realizarán las siguientes actividades específicas:

Cuadro 3. Metas Físicas de la Obra

DESCRIPCIÓN	UNIDAD	CANTIDAD
<b>ADECUADAS PRÁCTICAS DE MANEJO Y CONSERVACIÓN DE SUELOS</b>		
Construcción de terrazas de formación lenta	m	5,961
Encalado de terrenos	ha	5.09
Incorporación de materia orgánica	ha	102.45
Construcción de zanjas de infiltración	m	34,630
<b>DISMINUCIÓN DE CONTAMINACIÓN DE SUELOS POR METALES PESADOS Y ADECUADO DESARROLLO DE ESPECIES VEGETALES</b>		
Instalación de plantaciones agroforestal y agrosilvopastoril	ha	36.95
Instalación de plantaciones forestales	ha	151.05
Instalación de pastos naturales	ha	167.96
Clausura de pastos y plantaciones	ha	188.00

### 7.5. RELACIÓN DE LAS PARTIDAS DE LA OBRA:

Con el fin de cumplir el objetivo de recuperar los suelos en la zona rural de Chucchis, se ejecutarán las siguientes partidas:



**Términos de Referencia  
Servicios, Consultorías u Obras**  
Formato

Código: S2.02-F.02  
Versión: 00  
Fecha: 18/08/2015  
Página: 6 de 99

Cuadro 4. Partidas y Metrados

ÍTEM	DESCRIPCIÓN	UNIDAD	METRADO
<b>01</b>	<b>OBRAS PROVISIONALES, PRELIMINARES Y COMPLEMENTARIAS</b>		
<b>01.01</b>	<b>OBRAS PROVISIONALES</b>		
<b>01.01.01</b>	CARTEL DE IDENTIFICACIÓN DE OBRA DE 2.40 x 3.60m	und	1.00
<b>01.01.02</b>	TÓTEM SEGÚN DISEÑO PARA PROYECTOS DE REMEDIACIÓN DE PASIVOS MINEROS	und	1.00
<b>01.01.03</b>	<b>CAMPAMENTO DE OBRA</b>		
01.01.03.01	TRAZO Y REPLANTEO	m2	450.00
01.01.03.02	EXCAVACIÓN EN TERRENO NATURAL CON MAQUINARIA	m3	836.47
01.01.03.03	RELLENO, NIVELACIÓN Y COMPACTACIÓN DE TERRENO CON MATERIAL PROPIO SELECCIONADO Y EQUIPO LIVIANO	m3	8.99
01.01.03.04	EXCAVACIÓN MANUAL EN TERRENO NATURAL	m3	17.69
01.01.03.05	CONCRETO SIMPLE F'C=175 KG/CM2 PARA CIMIENTOS, PISOS Y/O OBRAS SIMILARES	m3	21.00
01.01.03.06	ALMACÉN DE MADERA PREFABRICADA 12.00 x 8.00m	glb	1.00
01.01.03.07	INSTALACIÓN DE BAÑOS PORTÁTILES	mes	13.00
01.01.03.08	ELIMINACIÓN DE MATERIAL EXCEDENTE D <sub>máx</sub> =5 km	m3	1,075.72
<b>01.01.04</b>	<b>ALMACÉN PROVISIONAL 01</b>		
01.01.04.01	TRAZO Y REPLANTEO	m2	324.00
01.01.04.02	EXCAVACIÓN EN TERRENO NATURAL CON MAQUINARIA	m3	176.90
01.01.04.03	RELLENO, NIVELACIÓN Y COMPACTACIÓN DE TERRENO CON MATERIAL PROPIO SELECCIONADO Y EQUIPO LIVIANO	m3	100.04
01.01.04.04	EXCAVACIÓN MANUAL EN TERRENO NATURAL	m3	12.48
01.01.04.05	CONCRETO SIMPLE F'C=175 KG/CM2 PARA CIMIENTOS, PISOS Y/O OBRAS SIMILARES	m3	39.60
01.01.04.06	ALMACÉN DE MADERA PREFABRICADA 20.00 x 10.00m	glb	1.00
01.01.04.07	INSTALACIÓN DE BAÑOS PORTÁTILES	mes	12.00
01.01.04.08	ELIMINACIÓN DE MATERIAL EXCEDENTE D <sub>máx</sub> =5 km	m3	99.92
<b>01.01.05</b>	<b>ALMACÉN PROVISIONAL 02</b>		
01.01.05.01	TRAZO Y REPLANTEO	m2	180.00
01.01.05.02	EXCAVACIÓN EN TERRENO NATURAL CON MAQUINARIA	m3	58.40
01.01.05.03	RELLENO, NIVELACIÓN Y COMPACTACIÓN DE TERRENO CON MATERIAL PROPIO SELECCIONADO Y EQUIPO LIVIANO	m3	41.48
01.01.05.04	EXCAVACIÓN MANUAL EN TERRENO NATURAL	m3	9.38
01.01.05.05	CONCRETO SIMPLE F'C=175 KG/CM2 PARA CIMIENTOS, PISOS Y/O OBRAS SIMILARES	m3	21.00
01.01.05.06	ALMACÉN DE MADERA PREFABRICADA 12.00 x 8.00m	glb	1.00
01.01.05.07	INSTALACIÓN DE BAÑOS PORTÁTILES	mes	12.00
01.01.05.08	ELIMINACIÓN DE MATERIAL EXCEDENTE D <sub>máx</sub> =5 km	m3	22.00
<b>01.01.06</b>	<b>ALMACÉN PROVISIONAL 03</b>		
01.01.06.01	TRAZO Y REPLANTEO	m2	50.00

BASES INTEGRADAS



**Términos de Referencia**  
**Servicios, Consultorías u Obras**  
Formato

Código: S2.02-F.02  
Versión: 00  
Fecha: 18/08/2015  
Página: 7 de 99

ÍTEM	DESCRIPCIÓN	UNIDAD	METRADO
01.01.06.02	EXCAVACIÓN EN TERRENO NATURAL CON MAQUINARIA	m3	8.20
01.01.06.03	RELLENO, NIVELACIÓN Y COMPACTACIÓN DE TERRENO CON MATERIAL PROPIO SELECCIONADO Y EQUIPO LIVIANO	m3	2.55
01.01.06.04	EXCAVACIÓN MANUAL EN TERRENO NATURAL	m3	3.17
01.01.06.05	CONCRETO SIMPLE F'C=175 KG/CM2 PARA CIMIENTOS, PISOS Y/O OBRAS SIMILARES	m3	5.63
01.01.06.06	ALMACÉN DE MADERA PREFABRICADA 6.00 x 4.00m	glb	1.00
01.01.06.07	INSTALACIÓN DE BAÑOS PORTÁTILES	mes	13.00
01.01.06.08	ELIMINACIÓN DE MATERIAL EXCEDENTE D <sub>máx</sub> =5 km	m3	7.35
<b>01.02</b>	<b>TRABAJOS PRELIMINARES</b>		
<b>01.02.01</b>	<b>FLETE TERRESTRE</b>	glb	1.00
<b>01.02.02</b>	<b>MOVILIZACIÓN Y DESMOVILIZACIÓN DE MAQUINARIA, EQUIPOS Y HERRAMIENTAS</b>	und	1.00
<b>01.02.03</b>	<b>REHABILITACIÓN DE VÍA</b>		
01.02.03.01	LIMPIEZA Y DESBROCE DE TERRENO	ha	1.75
01.02.03.02	TRAZO Y REPLANTEO	m	4,384.12
01.02.03.03	CORTE DE MATERIAL SUELTO CON MAQUINARIA	m3	6,014.45
01.02.03.04	RELLENO Y COMPACTADO CON MATERIAL PROPIO Y MAQUINARIA	m3	4,816.90
01.02.03.05	CAPA DE RODADURA (e=0.15m)	m3	17,536.48
01.02.03.06	ELIMINACIÓN DE MATERIAL EXCEDENTE D <sub>máx</sub> =5 km	m3	1,556.82
<b>01.02.04</b>	<b>DRENAJE</b>		
02.03.03.03	ALCANTARILLA DE PASO Ø0.90m	und	3.00
<b>01.02.05</b>	<b>CAMINOS DE HERRADURA</b>		
01.02.05.01	TRAZO Y REPLANTEO	m	6,897.00
01.02.05.02	CONFORMACIÓN DE CAMINO DE HERRADURA (ANCHO=0.60M)	m	6,898.00
<b>02</b>	<b>DISMINUCIÓN DE LA CONTAMINACIÓN EN SUELO POR METALES PESADOS Y ADECUADO DESARROLLO DE ESPECIES VEGETALES</b>		
<b>02.01</b>	<b>ESTABILIDAD BIOLÓGICA</b>		
<b>02.01.01</b>	<b>ZONA I</b>		
<b>02.01.01.01</b>	<b>CLAUSURA DE ZONA</b>		
02.01.01.01.01	TRAZO, LIMPIEZA Y MARCACIÓN DE HOYOS	pto	1,306.00
02.01.01.01.02	CERCO PERMANENTE	m	2,610.00
02.01.01.01.03	PUERTAS DE INGRESO EN CERCO PERIMÉTRICO	und	6.00
<b>02.01.02</b>	<b>ZONA II</b>		
<b>02.01.02.01</b>	<b>CLAUSURA DE ZONA</b>		
02.01.02.01.01	TRAZO, LIMPIEZA Y MARCACIÓN DE HOYOS	pto	2,381.00
02.01.02.01.02	CERCO PERMANENTE	m	4,759.00
02.01.02.01.03	PUERTAS DE INGRESO EN CERCO PERIMÉTRICO	und	12.00
<b>02.01.03</b>	<b>ZONA III</b>		
<b>02.01.03.01</b>	<b>CLAUSURA DE ZONA</b>		

BASES INTEGRADAS



**Términos de Referencia**  
**Servicios, Consultorías u Obras**  
Formato

Código: S2.02-F.02  
Versión: 00  
Fecha: 18/08/2015  
Página: 8 de 99

ÍTEM	DESCRIPCIÓN	UNIDAD	METRADO
02.01.03.01.01	TRAZO, LIMPIEZA Y MARCACIÓN DE HOYOS	pto	2,107.00
02.01.03.01.02	CERCO PERMANENTE	m	4,212.00
02.01.03.01.03	PUERTAS DE INGRESO EN CERCO PERIMÉTRICO	und	9.00
<b>02.01.04</b>	<b>ZONA IV</b>		
<b>02.01.04.01</b>	<b>CLAUSURA DE ZONA</b>		
02.01.04.01.01	TRAZO, LIMPIEZA Y MARCACIÓN DE HOYOS	pto	2,694.00
02.01.04.01.02	CERCO PERMANENTE	m	5,387.00
02.01.04.01.03	PUERTAS DE INGRESO EN CERCO PERIMÉTRICO	und	9.00
<b>02.01.05</b>	<b>ZONA V</b>		
<b>02.01.05.01</b>	<b>CLAUSURA DE ZONA</b>		
02.01.05.01.01	TRAZO, LIMPIEZA Y MARCACIÓN DE HOYOS	pto	1,644.00
02.01.05.01.02	CERCO PERMANENTE	m	3,285.00
02.01.05.01.03	PUERTAS DE INGRESO EN CERCO PERIMÉTRICO	und	5.00
<b>02.01.06</b>	<b>ZONA VI</b>		
<b>02.01.06.01</b>	<b>CLAUSURA DE ZONA</b>		
02.01.06.01.01	TRAZO, LIMPIEZA Y MARCACIÓN DE HOYOS	pto	858.00
02.01.06.01.02	CERCO PERMANENTE	m	1,715.00
<b>02.01.07</b>	<b>ZONA VII</b>		
<b>02.01.07.01</b>	<b>CLAUSURA DE ZONA</b>		
02.01.07.01.01	TRAZO, LIMPIEZA Y MARCACIÓN DE HOYOS	pto	1,795.00
02.01.07.01.02	CERCO PERMANENTE	m	3,588.00
02.01.07.01.03	PUERTAS DE INGRESO EN CERCO PERIMÉTRICO	und	6.00
<b>02.01.08</b>	<b>ZONA VIII</b>		
<b>02.01.08.01</b>	<b>CLAUSURA DE ZONA</b>		
02.01.08.01.01	TRAZO, LIMPIEZA Y MARCACIÓN DE HOYOS	pto	922.00
02.01.08.01.02	CERCO PERMANENTE	m	1,843.00
02.01.08.01.03	PUERTAS DE INGRESO EN CERCO PERIMÉTRICO	und	2.00
<b>02.01.09</b>	<b>ZONA IX</b>		
<b>02.01.09.01</b>	<b>CLAUSURA DE ZONA</b>		
02.01.09.01.01	TRAZO, LIMPIEZA Y MARCACIÓN DE HOYOS	pto	847.00
02.01.09.01.02	CERCO PERMANENTE	m	1,692.00
02.01.09.01.03	PUERTAS DE INGRESO EN CERCO PERIMÉTRICO	und	4.00
<b>02.01.10</b>	<b>ZONA X</b>		
<b>02.01.10.01</b>	<b>CLAUSURA DE ZONA</b>		
02.01.10.01.01	TRAZO, LIMPIEZA Y MARCACIÓN DE HOYOS	pto	250.00
02.01.10.01.02	CERCO PERMANENTE	m	496.00
02.01.10.01.03	PUERTAS DE INGRESO EN CERCO PERIMÉTRICO	und	3.00
<b>03</b>	<b>ADECUADAS PRÁCTICAS DE MANEJO Y CONSERVACIÓN DESUELOS</b>		
<b>03.01</b>	<b>ESTABILIDAD FÍSICA</b>		

BASES INTEGRADAS





**Términos de Referencia**  
**Servicios, Consultorías u Obras**  
Formato

Código: S2.02-F.02  
Versión: 00  
Fecha: 18/08/2015  
Página: 9 de 99

ÍTEM	DESCRIPCIÓN	UNIDAD	METRADO
<b>03.01.01</b>	<b>ZONA I</b>		
<b>03.01.01.01</b>	<b>TERRAZAS DE FORMACIÓN LENTA</b>		
03.01.01.01.01	LIMPIEZA Y DESBROCE DE TERRENO	m2	14,902.23
03.01.01.01.02	TRAZO, REPLANTEO Y NIVELACIÓN	m	5,961.00
03.01.01.01.03	EXCAVACIÓN MANUAL DE ZANJAS TIPO I INCL.CONFORMACIÓN DE TERRAZA, EN ZONA I	m3	2,682.40
<b>03.02</b>	<b>ESTABILIDAD GEOQUÍMICA</b>		
<b>03.02.01</b>	<b>ZONA I</b>		
03.02.01.01	TRAZO Y REPLANTEO	ha	3.59
03.02.01.02	TRANSPORTE DE INSUMOS DE CAMPAMENTO A ZONAS DE ACOPIO Dprom=3km	ton	26.33
03.02.01.03	ACARREO POR ACÉMILA DE CAL AGRÍCOLA DE ALMACÉN AZONA I	kg	26,333.00
03.02.01.04	APLICACIÓN DE CAL AGRÍCOLA SOBRE TERRENO -DOSIFICACIÓN 1 - ZONA I	ha	3.59
<b>03.02.02</b>	<b>ZONA II</b>		
03.02.02.01	TRAZO Y REPLANTEO	ha	1.13
03.02.02.02	TRANSPORTE DE INSUMOS DE CAMPAMENTO A ZONAS DE ACOPIO Dprom=3km	ton	15.91
03.02.02.03	ACARREO POR ACÉMILA DE CAL AGRÍCOLA DE ALMACÉN AZONA II	kg	15,912.00
03.02.02.04	APLICACIÓN DE CAL AGRÍCOLA SOBRE TERRENO -DOSIFICACIÓN 2 - ZONA II	ha	1.13
<b>03.02.03</b>	<b>ZONA IX</b>		
03.02.03.01	TRAZO Y REPLANTEO	ha	0.37
03.02.03.02	TRANSPORTE DE INSUMOS DE CAMPAMENTO A ZONAS DE ACOPIO Dprom=3km	ton	2.60
03.02.03.03	ACARREO POR ACÉMILA DE CAL AGRÍCOLA DE ALMACÉN AZONA IX	kg	2,604.00
03.02.03.04	APLICACIÓN DE CAL AGRÍCOLA SOBRE TERRENO -DOSIFICACIÓN 3 - ZONA IX	ha	0.37
<b>03.03</b>	<b>ESTABILIDAD HIDROLÓGICA</b>		
<b>03.03.01</b>	<b>ZONA II</b>		
<b>03.03.01.01</b>	<b>REHABILITACIÓN DE ZANJAS DE INFILTRACIÓN</b>		
03.03.01.01.01	LIMPIEZA Y DESBROCE DE TERRENO	m2	29,588.00
03.03.01.01.02	TRAZO, REPLANTEO Y NIVELACIÓN	m	14,794.00
03.03.01.01.03	EXCAVACIÓN MANUAL DE ZANJA TIPO II INCL. CONFORMACIÓN DE TERRAPLENES, EN ZONA II	m3	3,106.74
03.03.01.01.04	PERFILADO Y REFINE DE ZANJAS	m	14,794.00
<b>03.03.02</b>	<b>ZONA III</b>		
<b>03.03.02.01</b>	<b>REHABILITACIÓN DE ZANJAS DE INFILTRACIÓN</b>		
03.03.02.01.01	LIMPIEZA Y DESBROCE DE TERRENO	m2	16,942.00
03.03.02.01.02	TRAZO, REPLANTEO Y NIVELACIÓN	m	11,295.00
03.03.02.01.03	EXCAVACIÓN MANUAL DE ZANJA TIPO III INCL. CONFORMACIÓN DE TERRAPLENES, EN ZONA III	m3	1,581.33

BASES INTEGRADAS





**Términos de Referencia**  
**Servicios, Consultorías u Obras**  
Formato

Código: S2.02-F.02  
Versión: 00  
Fecha: 18/08/2015  
Página: 10 de 99

ÍTEM	DESCRIPCIÓN	UNIDAD	METRADO
03.03.02.01.04	PERFILADO Y REFINE DE ZANJAS	m	11,295.00
03.03.03	ZONA IV		
03.03.03.01	REHABILITACIÓN DE ZANJAS DE INFILTRACIÓN		
03.03.03.01.01	LIMPIEZA Y DESBROCE DE TERRENO	m2	12,812.00
03.03.03.01.02	TRAZO, REPLANTEO Y NIVELACIÓN	m	8,541.00
03.03.03.01.03	EXCAVACIÓN MANUAL DE ZANJA TIPO III INCL. CONFORMACIÓN DE TERRAPLENES, EN ZONA IV	m3	1,195.74
03.03.03.01.04	PERFILADO Y REFINE DE ZANJAS	m	8,541.00
04	INSTALACIÓN DE VIVERO FORESTAL TEMPORAL		
04.01	INSTALACIÓN DE VIVERO FORESTAL		
04.01.01	MOVIMIENTO DE TIERRAS		
04.01.01.01	TRAZO Y REPLANTEO	m2	3,612.00
04.01.01.02	EXCAVACIÓN EN TERRENO NATURAL CON MAQUINARIA	m3	1,297.55
04.01.01.03	RELLENO Y COMPACTADO CON MATERIAL PROPIO Y MAQUINARIA	m3	1,135.90
04.01.01.04	ELIMINACIÓN DE MATERIAL EXCEDENTE D <sub>máx</sub> =5 km	m3	210.15
04.01.02	GUARDIANÍA		
04.01.02.01	INSTALACIÓN DE CASETA DE GUARDIANÍA	und	1.00
04.01.03	CAMA DE REPIQUE		
04.01.03.01	HABILITACIÓN DE CAMA DE REPIQUE	und	54.00
04.01.04	CERCO PERIMÉTRICO		
04.01.04.01	TRAZO, LIMPIEZA Y MARCACIÓN DE HOYOS	pto	124.00
04.01.04.02	CERCO TEMPORAL	m	245.00
04.01.04.03	PUERTAS DE INGRESO EN CERCO PERIMÉTRICO	und	1.00
04.01.05	OTROS		
04.01.05.01	DESMONTAJE DE VIVERO FORESTAL TEMPORAL	und	1.00
04.02	OBRAS COMPLEMENTARIAS		
04.02.01	ADQUISICIÓN DE PLANTONES		
04.02.01.01	SUMINISTRO DE PLANTONES - QUINUAL	und	61,816.00
04.02.01.02	SUMINISTRO DE PLANTONES - PINO	und	86,192.00
04.02.01.03	SUMINISTRO DE PLANTONES - COLLE	und	136,990.00
04.02.02	RIEGO		
04.02.02.01	SUMINISTRO E INSTALACIÓN DE TANQUE DE 8,400 LITROS	und	1.00
04.02.02.02	SUMINISTRO DE AGUA PARA RIEGO DURANTE EL PERIODO DE ESPERA	m3	240.00
04.02.02.03	SUMINISTRO DE AGUA PARA RIEGO DURANTE LA INSTALACIÓN DE PLANTONES	m3	720.00
05	DISMINUCIÓN DE CONTAMINACIÓN EN SUELO POR METALES PESADOS Y ADECUADO DESARROLLO DE ESPECIES VEGETALES		
05.01	ESTABILIDAD BIOLÓGICA		
05.01.01	ZONA I		

BASES INTEGRADAS



**Términos de Referencia**  
**Servicios, Consultorías u Obras**  
Formato

Código: S2.02-F.02  
Versión: 00  
Fecha: 18/08/2015  
Página: 11 de 99

ÍTEM	DESCRIPCIÓN	UNIDAD	METRADO
<b>05.01.01.01</b>	<b>ACARREO DE SUSTRATO Y PLANTÓN</b>		
05.01.01.01.01	ACARREO DE PLANTÓN DE VIVERO A ALMACÉN ZONA I	und	16,365.00
05.01.01.01.02	ACARREO POR ACÉMILA DE PLANTÓN DE ALMACÉN A HOYOS,ZONA I	und	16,365.00
05.01.01.01.03	ACARREO POR ACÉMILA DE MATERIAL DE ABONAMIENTO DE ALMACÉN A HOYOS, ZONA I	kg	53,652.00
05.01.01.01.04	TRANSPORTE DE INSUMOS DE CAMPAMENTO A ZONAS DEACOPIO A HOYOS, ZONA I	ton	0.45
<b>05.01.01.02</b>	<b>PLANTACIÓN FORESTAL EN TERRAZAS</b>		
05.01.01.02.01	MARCADO DE HOYOS PARA PLANTACIÓN	und	14,903.00
05.01.01.02.02	APERTURA DE HOYOS PARA PLANTACIÓN (0.20x0.20, h=0.40m)EN ZONA I	und	14,903.00
05.01.01.02.03	APLICACIÓN DE SUSTRATO PARA HOYO DE 0.20x0.20, h=0.40m, TIPO I	und	14,903.00
05.01.01.02.04	INSTALACIÓN DE PLANTONES EN MUROS DE TIERRACOMODADA - QUINUAL, EN ZONA I	und	16,365.00
<b>05.01.01.03</b>	<b>INSTALACIÓN DE PASTOS</b>		
05.01.01.03.01	LIMPIEZA Y DESBROCE DE TERRENO	m2	169,105.00
05.01.01.03.02	VOLTEO Y GRADEO DE TIERRA	m2	169,105.00
05.01.01.03.03	ACARREO POR ACÉMILA DE MATERIAL DE ABONAMIENTO DE ALMACÉN A TERRENO	kg	33,830.00
05.01.01.03.04	APLICACIÓN DE MATERIA ORGÁNICA CON BIOESTIMULANTE	ha	16.91
05.01.01.03.05	ACARREO DE SEMILLA EN OBRA	kg	152.19
05.01.01.03.06	SEMBRADO DE PASTOS POR MÉTODO AL VOLEO	ha	16.91
<b>05.01.01.04</b>	<b>RECUPERACIÓN DE PASTIZAL NATURAL ENTRE ZANJAS</b>		
05.01.01.04.01	COSECHA Y SEMBRADO DE ESQUEJES DE PASTO NATURAL	ha	16.91
05.01.01.04.02	APLICACIÓN DE FERTILIZANTE FOLIAR EN PASTOSNATURALES	ha	16.91
<b>05.01.02</b>	<b>ZONA II</b>		
<b>05.01.02.01</b>	<b>ACARREO DE SUSTRATO Y PLANTÓN</b>		
05.01.02.01.01	ACARREO DE PLANTÓN DE VIVERO A ALMACÉN ZONA II	und	78,635.00
05.01.02.01.02	ACARREO POR ACÉMILA DE PLANTÓN DE ALMACÉN A HOYOS,ZONA II	und	78,635.00
05.01.02.01.03	ACARREO POR ACÉMILA DE MATERIAL DE ABONAMIENTO DE ALMACÉN A HOYOS, ZONA II	kg	678,217.00
05.01.02.01.04	TRANSPORTE DE INSUMOS DE CAMPAMENTO A ZONAS DEACOPIO DPROM=3KM	ton	6.13
<b>05.01.02.02</b>	<b>SEMBRADO DE PASTOS EN TERRAPLENES</b>		
05.01.02.02.01	ACARREO POR ACÉMILA DE MATERIAL DE ABONAMIENTO DE ALMACÉN A TERRENO	kg	1,480.00
05.01.02.02.02	APLICACIÓN DE MATERIA ORGÁNICA CON BIOESTIMULANTE	ha	44.28
05.01.02.02.03	SEMBRADO DE PASTOS POR MÉTODO AL VOLEO	ha	1.48
<b>05.01.02.03</b>	<b>PLANTACIÓN FORESTAL EN TERRAPLENES</b>		
05.01.02.03.01	MARCADO DE HOYOS PARA PLANTACIÓN	und	14,796.00
05.01.02.03.02	APERTURA DE HOYOS PARA PLANTACIÓN (0.20x0.20, h=0.40m)EN ZONA II	und	14,796.00

BASES INTEGRADAS



**Términos de Referencia**  
**Servicios, Consultorías u Obras**  
Formato

Código: S2.02-F.02  
Versión: 00  
Fecha: 18/08/2015  
Página: 12 de 99

ÍTEM	DESCRIPCIÓN	UNIDAD	METRADO
05.01.02.03.03	APLICACIÓN DE SUSTRATO PARA HOYO DE 0.20x0.20, h=0.40m, TIPO I	und	14,796.00
05.01.02.03.04	INSTALACIÓN DE PLANTONES EN TERRAPLENES - QUINUAL, EN ZONA II	und	9,158.00
05.01.02.03.05	INSTALACIÓN DE PLANTONES EN TERRAPLENES - COLLE, EN ZONA II	und	7,089.00
<b>05.01.02.04</b>	<b>PLANTACIÓN FORESTAL EN MACIZO</b>		
05.01.02.04.01	MARCADO DE HOYOS PARA PLANTACIÓN EN TRESBOLILLO	und	56,814.00
05.01.02.04.02	APERTURA DE HOYOS PARA PLANTACIÓN (0.40x0.40, h=0.40m) EN ZONA II	und	56,814.00
05.01.02.04.03	APLICACIÓN DE SUSTRATO PARA HOYO DE 0.40x0.40, h=0.40m, TIPO I	und	56,814.00
05.01.02.04.04	INSTALACIÓN DE PLANTONES EN MACIZO - QUINUAL, EN ZONA II	und	32,712.00
05.01.02.03.05	INSTALACIÓN DE PLANTONES EN MACIZO - COLLE, EN ZONA II	und	7,089.00
<b>05.01.02.05</b>	<b>RECUPERACIÓN DE PASTIZAL NATURAL ENTRE ZANJAS</b>		
05.01.02.05.01	COSECHA Y SEMBRADO DE ESQUEJES DE PASTO NATURAL	ha	44.28
05.01.02.05.02	APLICACIÓN DE FERTILIZANTE FOLIAR EN PASTOS NATURALES	ha	44.28
<b>05.01.03</b>	<b>ZONA III</b>		
<b>05.01.03.01</b>	<b>ACARREO DE SUSTRATO Y PLANTÓN</b>		
05.01.03.01.01	ACARREO POR ACÉMILA DE PLANTÓN DE ALMACÉN A HOYOS, ZONA III	und	47,414.00
05.01.03.01.02	ACARREO POR ACÉMILA DE MATERIAL DE ABONAMIENTO DE ALMACÉN A HOYOS, ZONA III	kg	391,376.00
<b>05.01.03.02</b>	<b>SEMBRADO DE PASTOS EN TERRAPLENES</b>		
05.01.03.02.01	ACARREO POR ACÉMILA DE MATERIAL DE ABONAMIENTO DE ALMACÉN A TERRENO	kg	678.00
05.01.03.02.02	APLICACIÓN DE MATERIA ORGÁNICA CON BIOESTIMULANTE	ha	0.85
05.01.03.02.03	SEMBRADO DE PASTOS POR MÉTODO AL VOLEO	ha	0.85
<b>05.01.03.03</b>	<b>PLANTACIÓN FORESTAL EN TERRAPLENES</b>		
05.01.03.03.01	MARCADO DE HOYOS PARA PLANTACIÓN	und	11,296.00
05.01.03.03.02	APERTURA DE HOYOS PARA PLANTACIÓN (0.20x0.20, h=0.40m) EN ZONA III	und	11,296.00
05.01.03.03.03	APLICACIÓN DE SUSTRATO PARA HOYO DE 0.20x0.20, h=0.40m, TIPO II	und	11,296.00
05.01.03.03.04	INSTALACIÓN DE PLANTONES EN TERRAPLENES - PINO, EN ZONA III	und	12,404.00
<b>05.01.03.04</b>	<b>PLANTACIÓN FORESTAL EN MACIZO</b>		
05.01.03.04.01	MARCADO DE HOYOS PARA PLANTACIÓN EN TRESBOLILLO	und	31,883.00
05.01.03.04.02	APERTURA DE HOYOS PARA PLANTACIÓN (0.40x0.40, h=0.40m) EN ZONA III	und	31,883.00
05.01.03.04.03	APLICACIÓN DE SUSTRATO PARA HOYO DE 0.40x0.40, h=0.40m, TIPO II	und	31,883.00
05.01.03.04.04	INSTALACIÓN DE PLANTONES EN MACIZO - PINO, EN ZONA III	und	35,011.00
<b>05.01.03.05</b>	<b>RECUPERACIÓN DE PASTIZAL NATURAL ENTRE ZANJAS</b>		
05.01.03.05.01	COSECHA Y SEMBRADO DE ESQUEJES DE PASTO NATURAL	ha	24.85



**Términos de Referencia**  
**Servicios, Consultorías u Obras**  
Formato

Código: S2.02-F.02  
Versión: 00  
Fecha: 18/08/2015  
Página: 13 de 99

ÍTEM	DESCRIPCIÓN	UNIDAD	METRADO
05.01.03.05.02	APLICACIÓN DE FERTILIZANTE FOLIAR EN PASTOSNATURALES	ha	24.85
<b>05.01.04</b>	<b>ZONA IV</b>		
<b>05.01.04.01</b>	<b>ACARREO DE SUSTRATO Y PLANTÓN</b>		
05.01.04.01.01	ACARREO POR ACÉMILA DE PLANTÓN DE ALMACÉN A HOYOS,ZONA IV	und	32,499.00
05.01.04.01.02	ACARREO POR ACÉMILA DE MATERIAL DE ABONAMIENTO DE ALMACÉN A HOYOS, ZONA IV	kg	262,345.00
<b>05.01.04.02</b>	<b>SEMBRADO DE PASTOS EN TERRAPLENES</b>		
05.01.04.02.01	ACARREO POR ACÉMILA DE MATERIAL DE ABONAMIENTO DE ALMACÉN A TERRENO	kg	513.00
05.01.04.02.02	APLICACIÓN DE MATERIA ORGÁNICA CON BIOESTIMULANTE	ha	0.64
05.01.04.02.03	SEMBRADO DE PASTOS POR MÉTODO AL VOLEO	ha	0.64
<b>05.01.04.03</b>	<b>PLANTACIÓN FORESTAL EN TERRAPLENES</b>		
05.01.04.03.01	MARCADO DE HOYOS PARA PLANTACIÓN	und	8,542.00
05.01.04.03.02	APERTURA DE HOYOS PARA PLANTACIÓN (0.20x0.20, h=0.40m)EN ZONA IV	und	8,542.00
05.01.04.03.03	APLICACIÓN DE SUSTRATO PARA HOYO DE 0.20x0.20, h=0.40m,TIPO II	und	8,542.00
05.01.04.03.04	INSTALACIÓN DE PLANTONES EN TERRAPLENES - PINO, ENZONA IV	und	9,380.00
<b>05.01.04.04</b>	<b>PLANTACIÓN FORESTAL EN MACIZO</b>		
05.01.04.04.01	MARCADO DE HOYOS PARA PLANTACIÓN EN TRESBOLILLO	und	21,054.00
05.01.04.04.02	APERTURA DE HOYOS PARA PLANTACIÓN (0.40x0.40, h=0.40m)EN ZONA IV	und	21,054.00
05.01.04.04.03	APLICACIÓN DE SUSTRATO PARA HOYO DE 0.40x0.40, h=0.40m,TIPO II	und	21,054.00
05.01.04.04.04	INSTALACIÓN DE PLANTONES EN MACIZO - PINO, EN ZONA IV	und	23,119.00
<b>05.01.04.05</b>	<b>RECUPERACIÓN DE PASTIZAL NATURAL ENTRE ZANJAS</b>		
05.01.04.05.01	COSECHA Y SEMBRADO DE ESQUEJES DE PASTO NATURAL	ha	16.41
05.01.04.05.02	APLICACIÓN DE FERTILIZANTE FOLIAR EN PASTOSNATURALES	ha	16.41
<b>05.01.05</b>	<b>ZONA V</b>		
<b>05.01.05.01</b>	<b>ACARREO DE SUSTRATO Y PLANTÓN</b>		
05.01.05.01.01	ACARREO POR ACÉMILA DE VIVERO A ALMACÉN, ZONA V	und	48,833.00
05.01.05.01.02	ACARREO POR ACÉMILA DE PLANTÓN DE ALMACÉN A HOYOS,ZONA V	und	48,833.00
05.01.05.01.03	ACARREO POR ACÉMILA DE MATERIAL DE ABONAMIENTO DE ALMACÉN A HOYOS, ZONA V	kg	489,171.00
<b>05.01.05.02</b>	<b>PLANTACIÓN FORESTAL EN ZONA DE PROTECCIÓN</b>		
05.01.05.02.01	MARCADO DE HOYOS PARA PLANTACIÓN EN TRESBOLILLO	und	44,470.00
05.01.05.02.02	APERTURA DE HOYOS PARA PLANTACIÓN (0.40x0.40, h=0.40m)EN ZONA V	und	44,470.00
05.01.05.02.03	APLICACIÓN DE SUSTRATO PARA HOYO DE 0.40x0.40, h=0.40m,TIPO II	und	44,470.00
05.01.05.02.04	INSTALACIÓN DE PLANTONES EN MACIZO - COLLE, EN ZONA V	und	48,833.00



**Términos de Referencia**  
**Servicios, Consultorías u Obras**  
Formato

Código: S2.02-F.02  
Versión: 00  
Fecha: 18/08/2015  
Página: 14 de 99

ÍTEM	DESCRIPCIÓN	UNIDAD	METRADO
<b>05.01.05.03</b>	<b>RECUPERACIÓN DE PASTIZAL NATURAL EN ZONA DE PROTECCIÓN</b>		
05.01.05.03.01	COSECHA Y SEMBRADO DE ESQUEJES DE PASTO NATURAL	ha	34.66
05.01.05.03.02	APLICACIÓN DE BIOESTIMULANTE	ha	34.66
05.01.05.03.03	APLICACIÓN DE FERTILIZANTE FOLIAR EN PASTOSNATURALES	ha	34.66
<b>05.01.06</b>	<b>ZONA VI</b>		
<b>05.01.06.01</b>	<b>ACARREO DE SUSTRATO Y PLANTÓN</b>		
05.01.06.01.01	ACARREO POR ACÉMILA DE VIVERO A ALMACÉN, ZONA VI	und	16,884.00
05.01.06.01.02	ACARREO POR ACÉMILA DE PLANTÓN DE ALMACÉN A HOYOS,ZONA VI	und	16,884.00
05.01.06.01.03	ACARREO POR ACÉMILA DE MATERIAL DE ABONAMIENTO DE ALMACÉN A HOYOS, ZONA VI	kg	169,137.00
<b>05.01.06.02</b>	<b>PLANTACIÓN FORESTAL EN ZONA DE PROTECCIÓN</b>		
05.01.06.02.01	MARCADO DE HOYOS PARA PLANTACIÓN EN TRESBOLILLO	und	15,376.00
05.01.06.02.02	APERTURA DE HOYOS PARA PLANTACIÓN (0.40x0.40, h=0.40m)EN ZONA VI	und	15,376.00
05.01.06.02.03	APLICACIÓN DE SUSTRATO PARA HOYO DE 0.40x0.40, h=0.40m, TIPO II	und	15,376.00
05.01.06.02.04	INSTALACIÓN DE PLANTONES EN MACIZO - COLLE, EN ZONAVI	und	16,884.00
<b>05.01.06.03</b>	<b>RECUPERACIÓN DE PASTIZAL NATURAL EN ZONA DE PROTECCIÓN</b>		
05.01.06.03.01	COSECHA Y SEMBRADO DE ESQUEJES DE PASTO NATURAL	ha	11.98
05.01.06.03.02	APLICACIÓN DE BIOESTIMULANTE	ha	11.98
05.01.06.03.03	APLICACIÓN DE FERTILIZANTE FOLIAR EN PASTOSNATURALES	ha	11.98
<b>05.01.07</b>	<b>ZONA VII</b>		
<b>05.01.07.01</b>	<b>ACARREO DE SUSTRATO Y PLANTÓN</b>		
05.01.07.01.01	ACARREO POR ACÉMILA DE VIVERO A ALMACÉN, ZONA VII	und	19,786.00
05.01.07.01.02	ACARREO POR ACÉMILA DE PLANTÓN DE ALMACÉN A HOYOS,ZONA VII	und	19,786.00
05.01.07.01.03	ACARREO POR ACÉMILA DE MATERIAL DE ABONAMIENTO DE ALMACÉN A HOYOS, ZONA VII	kg	198,205.00
<b>05.01.07.02</b>	<b>PLANTACIÓN FORESTAL EN ZONA DE PROTECCIÓN</b>		
05.01.07.02.01	MARCADO DE HOYOS PARA PLANTACIÓN EN TRESBOLILLO	und	18,019.00
05.01.07.02.02	APERTURA DE HOYOS PARA PLANTACIÓN (0.40x0.40, h=0.40m)EN ZONA VII	und	18,019.00
05.01.07.02.03	APLICACIÓN DE SUSTRATO PARA HOYO DE 0.40x0.40, h=0.40m, TIPO II	und	18,019.00
05.01.07.02.04	INSTALACIÓN DE PLANTONES EN MACIZO - COLLE, EN ZONAVII	und	19,786.00
<b>05.01.07.03</b>	<b>RECUPERACIÓN DE PASTIZAL NATURAL EN ZONA DE PROTECCIÓN</b>		
05.01.07.03.01	COSECHA Y SEMBRADO DE ESQUEJES DE PASTO NATURAL	ha	14.04
05.01.07.03.02	APLICACIÓN DE BIOESTIMULANTE	ha	14.04

BASES INTEGRADAS





**Términos de Referencia**  
**Servicios, Consultorías u Obras**  
Formato

Código: S2.02-F.02  
Versión: 00  
Fecha: 18/08/2015  
Página: 15 de 99

ÍTEM	DESCRIPCIÓN	UNIDAD	METRADO
05.01.05.03.03	APLICACIÓN DE FERTILIZANTE FOLIAR EN PASTOSNATURALES	ha	14.04
<b>05.01.08</b>	<b>ZONA VIII</b>		
<b>05.01.08.01</b>	<b>ACARREO DE SUSTRATO Y PLANTÓN</b>		
05.01.08.01.02	ACARREO POR ACÉMILA DE PLANTÓN DE ALMACÉN A HOYOS,ZONA VIII	und	6,790.00
05.01.08.01.03	ACARREO POR ACÉMILA DE MATERIAL DE ABONAMIENTO DE ALMACÉN A HOYOS, ZONA VIII	kg	68,013.00
<b>05.01.08.02</b>	<b>PLANTACIÓN FORESTAL EN ZONA DE PROTECCIÓN</b>		
05.01.08.02.01	MARCADO DE HOYOS PARA PLANTACIÓN EN TRESBOLILLO	und	6,183.00
05.01.08.02.02	APERTURA DE HOYOS PARA PLANTACIÓN (0.40x0.40, h=0.40m)EN ZONA VIII	und	6,183.00
05.01.08.02.03	APLICACIÓN DE SUSTRATO PARA HOYO DE 0.40x0.40, h=0.40m, TIPO II	und	6,183.00
05.01.08.02.04	INSTALACIÓN DE PLANTONES EN MACIZO - COLLE, EN ZONAVIII	und	6,790.00
<b>05.01.08.03</b>	<b>RECUPERACIÓN DE PASTIZAL NATURAL EN ZONA DE PROTECCIÓN</b>		
05.01.08.03.01	COSECHA Y SEMBRADO DE ESQUEJES DE PASTO NATURAL	ha	4.82
05.01.08.03.02	APLICACIÓN DE BIOESTIMULANTE	ha	4.82
05.01.08.03.03	APLICACIÓN DE FERTILIZANTE FOLIAR EN PASTOSNATURALES	ha	4.82
<b>05.01.09</b>	<b>ZONA IX</b>		
<b>05.01.09.01</b>	<b>ACARREO DE SUSTRATO Y PLANTÓN</b>		
05.01.09.01.01	ACARREO DE PLANTÓN DE VIVERO A ALMACÉN, ZONA IX	und	1,041.00
05.01.09.01.02	ACARREO POR ACÉMILA DE PLANTÓN DE ALMACÉN A HOYOS,ZONA IX	und	1,041.00
05.01.09.01.03	ACARREO POR ACÉMILA DE MATERIAL DE ABONAMIENTO DE ALMACÉN A HOYOS, ZONA IX	kg	10,428.00
<b>05.01.09.02</b>	<b>MEJORAMIENTO DE PASTOS CULTIVADOS</b>		
05.01.09.02.01	ACARREO POR ACÉMILA DE MATERIAL DE ABONAMIENTO DE ALMACÉN A TERRENO	kg	37,430.00
05.01.09.02.02	APLICACIÓN DE MATERIA ORGÁNICA CON BIOESTIMULANTE	ha	18.71
<b>05.01.09.03</b>	<b>PLANTACIÓN FORESTAL EN ZONA EN ZONA DE PASTOSCULTIVADOS</b>		
05.01.09.03.01	TRAZO, LIMPIEZA Y MARCACIÓN DE HOYOS	und	948.00
05.01.09.03.02	APERTURA DE HOYOS PARA PLANTACIÓN (0.40x0.40, h=0.40m)EN ZONA IX	und	948.00
05.01.09.03.03	APLICACIÓN DE SUSTRATO PARA HOYO DE 0.40x0.40, h=0.40m, TIPO II	und	948.00
05.01.09.03.04	INSTALACIÓN DE PLANTONES EN ZONA DE PASTOSCULTIVADOS - PINO, EN ZONA IX	und	1,041.00
<b>05.01.10</b>	<b>ZONA X</b>		
<b>05.01.10.01</b>	<b>ACARREO DE SUSTRATO Y PLANTÓN</b>		
05.01.10.01.01	ACARREO POR ACÉMILA DE PLANTÓN DE ALMACÉN A HOYOS,ZONA X	und	246.00
05.01.10.01.02	ACARREO POR ACÉMILA DE MATERIAL DE ABONAMIENTO DE ALMACÉN A HOYOS, ZONA X	kg	2,466.00





## Términos de Referencia Servicios, Consultorías u Obras

Formato

Código: S2.02-F.02  
Versión: 00  
Fecha: 18/08/2015  
Página: 16 de 99

ÍTEM	DESCRIPCIÓN	UNIDAD	METRADO
05.01.10.02	MEJORAMIENTO DE PASTOS CULTIVADOS		
05.01.10.02.01	APLICACIÓN DE MATERIA ORGÁNICA CON BIOESTIMULANTE	ha	1.33
05.01.10.03	PLANTACIÓN FORESTAL EN ZONA EN ZONA DE PASTOSCULTIVADOS		
05.01.10.03.01	TRAZO, LIMPIEZA Y MARCACIÓN DE HOYOS	und	224.00
05.01.10.03.02	APERTURA DE HOYOS PARA PLANTACIÓN (0.40x0.40, h=0.40m)EN ZONA IX	und	224.00
05.01.10.03.03	APLICACIÓN DE SUSTRATO PARA HOYO DE 0.40x0.40, h=0.40m, TIPO II	und	224.00
05.01.10.03.04	INSTALACIÓN DE PLANTONES EN ZONA DE PASTOSCULTIVADOS - PINO, EN ZONA X	und	246.00
06	SEGURIDAD Y SALUD EN OBRA		
06.01	PLAN DE MANEJO AMBIENTAL		
06.01.01	PROGRAMA DE MANEJO DE RESIDUOS SÓLIDOS		
06.01.01.01	ALMACÉN TEMPORAL DE RESIDUOS SÓLIDOS	m2	15.63
06.01.01.02	SUMINISTRO DE CONTENEDORES DE RESIDUOS SÓLIDOS	glb	1.00
06.01.01.03	DISPOSICIÓN DE RESIDUOS SÓLIDOS NO PELIGROSOS	mes	13.00
06.01.02	PROGRAMA DE PROTECCIÓN DE RECURSOS NATURALES		
06.01.02.01	SUMINISTRO DE BANNERS DE SENSIBILIZACIÓN	glb	1.00
06.01.02.02	RIEGO DE TERRENO	mes	13.00
06.01.03	PROGRAMA DE CIERRE DE TRABAJOS		
06.01.03.01	DESMONTAJE Y DESMOVILIZACIÓN DE ESPACIOSTEMPORALES	glb	1.00
06.01.03.02	COBERTURADO DE ESPACIOS TEMPORALES	glb	1.00
06.01.04	PROGRAMA DE MONITOREO AMBIENTAL		
06.01.03.01	MONITOREO DE RUIDO Y SUELOS	glb	1.00
06.01.05	PROGRAMA DE CAPACITACIONES		
06.01.03.01	CAPACITACIÓN Y EDUCACIÓN AMBIENTAL PARA LOSTRABAJADORES DE LA OBRA	glb	1.00
06.02	PLAN DE SEGURIDAD Y SALUD EN EL TRABAJO		
06.02.01	EQUIPOS DE PROTECCIÓN INDIVIDUAL	glb	1.00
06.02.02	EQUIPOS DE SEGURIDAD COLECTIVA	glb	1.00
06.02.03	SEÑALIZACIÓN TEMPORAL DE SEGURIDAD	glb	1.00
06.02.04	CAPACITACIÓN EN SEGURIDAD Y SALUD	glb	1.00
06.02.05	RECURSOS PARA RESPUESTA ANTE EMERGENCIA EN SEGURIDAD Y SALUD EN EL TRABAJO	glb	1.00
06.03	IMPLEMENTACIÓN CONTRA EL COVID 19		
06.03.01	IMPLEMENTACIÓN PARA EL CONTROL CONTRA EL COVID 19	glb	1.00
06.03.02	GESTIÓN PARA CONTROL CONTRA EL COVID 19 DURANTE LA EJECUCIÓN	día	394.00

### 7.6. EQUIPAMIENTO ESTRATÉGICO:

El equipamiento estratégico requerido para la ejecución de obra es el siguiente:

	<b>Términos de Referencia</b> <b>Servicios, Consultorías u Obras</b> <b>Formato</b>	Código: S2.02-F.02 Versión: 00 Fecha: 18/08/2015 Página: 17 de 99
---	---	--

**Cuadro 5. Equipamiento Estratégico.**

ÍTEM	DESCRIPCIÓN	CANTIDAD	ANTIGÜEDAD * (Años)
<b>EQUIPO PESADO</b>			
01	RODILLO LISO VIBRATORIO AUTOPROPULSADO DE 7- 9 ton	1.00	5.00
02	TRACTOR SOBRE ORUGAS 190-240 HP	1.00	5.00
03	RETROEXCAVADORA SOBRE LLANTAS DE 58 HP 1 yd3	1.00	5.00
04	MOTONIVELADORA DE 125 HP	1.00	5.00
05	CAMIÓN VOLQUETE DE 15 m3	1.00	5.00
06	CAMIÓN CISTERNA 4x2 (AGUA) 122 HP -1,500 gal	2.00	5.00
07	CAMIÓN CON BARANDA DE 6 ton	1.00	5.00
<b>EQUIPO LIVIANO</b>			
08	VIBRADOR DE CONCRETO 2 HP 2"	1.00	5.00
09	MEZCLADORA DE TROMPO 9 P3 - 8 HP	1.00	5.00
10	COMPACTADORA VIBRATORIO TIPO PLANCHA DE 7 HP	1.00	5.00
11	NIVEL DE INGENIERO INCL. MIRAS TOPOGRÁFICAS	1.00	5.00
12	ESTACIÓN TOTAL INCL. PRISMAS Y BASTONES	1.00	5.00
13	CAMIONETA DOBLE CABINA 4x4 (ANTIG. < 4 años (INC. COMBUSTIBLE)	2.00	4.00

*\*Según folios 452-1 y 457 del expediente técnico aprobado.*

La acreditación del equipamiento estratégico se realiza con las copias de documentos que sustenten la propiedad, la posesión, el compromiso de compra venta o alquiler u otro documento que acredite la disponibilidad del equipamiento estratégico requerido (no cabe presentar declaración jurada) y de conformidad con el numeral 49.3 del artículo 49 y el literal e) del numeral 139.1 del artículo 139 del Reglamento este requisito de calificación se acredita para la suscripción del contrato.

La antigüedad del equipamiento solicitado está enmarcada como requisito en el expediente técnico aprobado (folios 452-12 y 457); así mismo, tiene como objetivo evitar las paradas en el plazo de ejecución contractual. Por lo que, la antigüedad de los equipos será requerido y/o presentado a la supervisión antes del uso de los equipos en la obra.

Durante la ejecución de la obra la disponibilidad de los equipos u otros recursos será de acuerdo a los cronogramas de ejecución de obra aprobada por la supervisión.

Con respecto a los equipos de medición, deberá sustentarse la vigencia de la calibración (no mayor a 6 meses).

#### 7.7. SEGUROS:

El contratista para la ejecución de la obra deberá presentar copia de los siguientes seguros:

- Seguro contra todo riesgo (CAR) por el monto total del contrato, vigente hasta la culminación de la obra.
- El contratista está obligado a contratar los seguros SCTR (Salud y Pensión) para todo el personal que ejecutará la obra.
- Contar con seguro Vida Ley para todo el personal que ejecutará la obra, vigente hasta la



## Términos de Referencia Servicios, Consultorías u Obras Formato

Código: S2.02-F.02  
Versión: 00  
Fecha: 18/08/2015  
Página: 18 de 99

culminación de la obra.

### 8. OBLIGACIONES DEL CONTRATISTA

- Contar con inscripción vigente en el Registro Nacional de Proveedores (RNP) del OSCE como ejecutor de OBRAS.
- No contar con suspensión o inhabilitación vigente impuesta por el Tribunal de Contrataciones del Estado, por cualquiera de las infracciones tipificadas en el numeral 50.1) del artículo 50° del Texto Único Ordenado de la Ley N° 30225, Ley de Contrataciones del Estado, en adelante la Ley.
- No estar comprendido en ninguno de los impedimentos señalados en la Ley y su Reglamento.
- Contratar personal no calificado entre los residentes de la zona del proyecto esto con la finalidad de mejorar el clima social entre las zonas de influencia.
- Gestionar los permisos necesarios para la buena ejecución del proyecto.
- Comunicar de manera fluida las posibles restricciones sociales y/o técnicas a fin de ser resueltas de forma oportuna y no generar atrasos injustificados en la ejecución de la obra.
- Cumplir con las disposiciones contenidas en el Lineamiento para la Vigilancia, Prevención y Control de la Salud de los trabajadores con riesgo de exposición a SARS-CoV-2 y lo dispuesto por AMSAC, de incurrir en falta estará sujeto a penalidad.

### 9. OBLIGACIONES DEL CONTRATANTE

- Cumplir con los pagos de acuerdo al contrato.
- Brindar la información correspondiente.
- Nombrar al administrador de contrato.
- Vigilar que el servicio se ejecute de acuerdo a lo solicitado.
- Entregar el terreno (parcial o total).
- Nombrar al Supervisor o Inspector de Obras.
- Entregar el Expediente Técnico

El Contratista, a través de su ingeniero residente o persona autorizada, deberá tener participación activa en el sostenimiento de la licencia social. De esta manera, en coordinación con AMSAC, participará de las acciones necesarias con los interesados del proyecto (personas, organizaciones, instituciones y grupos de interés).

### 10. PERFIL DE LA PERSONA NATURAL Y/O JURÍDICA QUE EJECUTARÁ LA OBRA

#### 10.1. REQUISITOS DEL POSTOR/PROVEEDOR

Cuadro 6. Perfil del Ejecutor

Perfil
Persona Natural o Jurídica registrado en el Registro Nacional de Proveedores del OSCE como <b>EJECUTOR DE OBRAS</b> .
Experiencia del Postor en la Especialidad
El postor debe acreditar un monto facturado acumulado equivalente a <b>S/. 18'000,000.00 (Dieciocho millones con 00/100 Soles)</b> , por la ejecución de <b>OBRAS IGUALES O SIMILARES</b> , durante los 10 años anteriores a la fecha de la presentación de ofertas que se computarán desde la suscripción del acta de recepción de obra.



## Términos de Referencia Servicios, Consultorías u Obras Formato

Código: S2.02-F.02  
Versión: 00  
Fecha: 18/08/2015  
Página: 19 de 99

### Servicios Similares o iguales

Se considerará como **OBRAS IGUALES y/o SIMILARES**:

- a) Forestación y/o
  - b) Reforestación y/o
  - c) Manejo, recuperación, mejoramiento y/o conservación de suelos con fines forestales; y/o
  - d) Manejo, recuperación, mejoramiento, ampliación y/o conservación de suelos con fines agrícolas; los cuales deben incluir actividades de forestación y/o reforestación y/o revegetación y/o arborización y/o silvicultura y/o agrosilvicultura y/o siembra y/o cultivo; y/o
  - e) Remediación, recuperación, mejoramiento y/o restauración de áreas degradadas por Pasivos Ambientales, los cuales deben incluir actividades de forestación y/o reforestación y/o revegetación y/o arborización y/o silvicultura y/o agrosilvicultura; y/o
  - f) Restauración ecológica del paisaje y/o remediación y/o recuperación del ecosistema, los cuales deben incluir actividades de reforestación y/o revegetación y/o arborización; y/o
  - g) Obras en general que incluyan actividades de forestación, reforestación, revegetación, arborización, silvicultura y/o agrosilvicultura; debiendo de acreditar dentro de las partidas la ejecución mínima de 10 ha o equivalente, en cualquiera o la combinación de las actividades descritas. Para este acápite, solo se considerará como experiencia el monto ejecutado de las actividades precedentemente expuestas, para lo cual deberá adjuntar el desglose de las partidas presupuestadas correspondientes o cualquier otra documentación que acredite fehacientemente el monto ejecutado.
- Para los acápites a) al f), se deberá adjuntar el desglose de las partidas presupuestadas correspondientes o cualquier otra documentación que acredite fehacientemente las actividades relacionadas.

## 11. PERFIL DEL PERSONAL PROPUESTO, CONSIDERANDO PERFIL Y EXPERIENCIA

### 11.1. PERSONAL REQUERIDO

El personal mínimo requerido para la dirección de la obra de acuerdo al expediente técnico aprobado es el que se detalla a continuación:

Cuadro 7. Personal Requerido

N°	CARGO	PROFESIÓN	CANT.
<b>Personal Clave</b>			
1.0	Ingeniero Residente de Obra	Ingeniero Forestal o Ingeniero Agroforestal o Ingeniero Agrónomo o Ingeniero Agrícola o Ingeniero Ambiental o Ingeniero Civil	1.00
2.0	Ingeniero de Seguridad, Salud en el Trabajo y Medio Ambiente	Ingeniero Civil o Ingeniero Forestal o Ingeniero Agrónomo o Ingeniero de Minas o Geólogo o Ingeniero	1.00



## Términos de Referencia Servicios, Consultorías u Obras Formato

Código: S2.02-F.02  
Versión: 00  
Fecha: 18/08/2015  
Página: 20 de 99

N°	CARGO	PROFESIÓN	CANT.
		Metalurgista o Ingeniero Mecánico o Ingeniero Ambiental o Ingeniero Industrial o Ingeniero de Higiene y Seguridad Industrial. (*)	
3.0	Ingeniero de control de calidad	Ingeniero Forestal o Ingeniero Agrónomo o Ingeniero Agrícola o Ingeniero Ambiental o Ingeniero Civil (**)	1.00
<b>Personal de apoyo para la obra</b> (requerido para el inicio efectivo de la obra)			
4.0	Ingeniero Asistente de Obra	Ingeniero Forestal o Ingeniero Agrónomo o Ingeniero Agrícola o Ingeniero Ambiental o Ingeniero Civil	1.00
5.0	Sociólogo Relacionista Comunitario	Sociólogo o Trabajo Social o Antropólogo o Licenciado en Derecho y Ciencias Políticas o Ciencias de la Comunicación.	1.00
6.0	Ingeniero Forestal	Ingeniero Forestal	1.00
7.0	Administrador	Ingeniero, Administrador, Economista	1.00
8.0	Técnico Agroforestal – Capataz Forestal	Técnico Agroforestal o afines	1.00
9.0	Topógrafo	Técnico topógrafo	1.00
10.0	Ayudante de topografía	-----	1.00
11.0	Almacenero	-----	2.00
12.0	Guardián	-----	2.00
13.0	Chofer	-----	2.00

### 11.2. PERFIL DEL PLANTEL PROFESIONAL CLAVE

#### 11.2.1. INGENIERO RESIDENTE DE OBRA

Cuadro 8. Perfil del Residente de Obra

Personal Propuesto
Profesional en Ingeniería Forestal o Agroforestal o Agrónomo o Agrícola o Ambiental o Civil. Se acreditará con copia simple del título profesional. La habilitación profesional será exigida para el inicio efectivo de la obra.
Tiempo de Experiencia
Experiencia <b>MÍNIMA CINCO (5) AÑOS</b> , como <b>RESIDENTE DE OBRA Y/O SUPERVISOR DE OBRA Y/O INSPECTOR DE OBRA Y/O INGENIERO JEFE DE OBRA Y/O JEFE DE PROYECTO Y/O INGENIERO SUPERVISOR</b> , en la ejecución de <b>OBRAS IGUALES y/o SIMILARES</b> al objeto de convocatoria. (***)

(\*) De acuerdo a la respuesta dada a los cuestionamientos N° 25, 37 se adiciona "Profesionales de las distintas especialidades/ carreras de ingeniería"

(\*\*) De acuerdo con la respuesta dada al cuestionamiento N° 37 se adiciona "Ingeniero Industrial o Ingeniero Agroindustrial"

(\*\*\*) De acuerdo con la respuesta dada al cuestionamiento N° 34 se adiciona "Y/O ESPECIALISTA FORESTAL Y/O ESPECIALISTA AGRÓNOMO Y/O ESPECIALISTA EN AGROFORESTERÍA Y/O INSPECTOR FORESTAL DE CAMPO Y/O INSPECTOR AGRÓNOMO DE CAMPO Y/O INSPECTOR EN AGROFORESTERÍA DE CAMPO Y/O COORDINADOR FORESTAL DE PROYECTO Y/O COORDINADOR AGRÓNOMO DE PROYECTO Y/





## Términos de Referencia Servicios, Consultorías u Obras Formato

Código: S2.02-F.02  
Versión: 00  
Fecha: 18/08/2015  
Página: 21 de 99

### 11.2.2. INGENIERO DE SEGURIDAD, SALUD EN EL TRABAJO Y MEDIO AMBIENTE

Cuadro 9. Perfil del Ingeniero de Seguridad, Salud en el Trabajo y Medio Ambiente

Personal Propuesto
Profesional en Ingeniería Civil o Forestal Agronomía o Minas o Geólogo o Metalurgia o Mecánica o Ambiental o Industrial o Ingeniero de Higiene y Seguridad Industrial. Se acreditará con copia simple del título profesional. La habilitación profesional será exigida para el inicio efectivo de la obra.
Tiempo de Experiencia
Experiencia <b>MÍNIMA DE CUATRO (4) AÑOS</b> , como <b>INGENIERO Y/O ESPECIALISTA Y/O SUPERVISOR Y/O JEFE Y/O PREVENICIONISTA Y/O INSPECTOR Y/O COORDINADOR ESPECIALISTA en SEGURIDAD Y/O SEGURIDAD Y MEDIO AMBIENTE O EHS Y/O HSE (ENVIRONMENT, HEALTH AND SECURITY) o cualquier otra combinación de denominaciones en la que esté incluida "Seguridad y/o Seguridad y Medio Ambiente"</b> , en la ejecución y/o supervisión de <b>OBRAS EN GENERAL</b> .

### 11.2.3. INGENIERO DE CONTROL DE CALIDAD

Cuadro 10. Perfil del Ingeniero de Control de Calidad

Personal Propuesto
Profesional en Ingeniería Forestal o Agrónomo o Agrícola o Ambiental o Civil. Se acreditará con copia simple del título profesional. La habilitación profesional será exigida para el inicio efectivo de la obra.
Tiempo de Experiencia
Experiencia <b>MÍNIMA TRES (3) AÑOS</b> , como <b>INGENIERO Y/O ESPECIALISTA EN CONTROL DE CALIDAD Y/O ASISTENTE DE RESIDENTE O ASISTENTE DE SUPERVISOR Y/O ASISTENTE DE CONTROL Y ASEGURAMIENTO DE LA CALIDAD Y/O ASISTENTE EN CONTROL DE CALIDAD</b> , en la ejecución de <b>OBRAS IGUALES y/o SIMILARES</b> al objeto de convocatoria. (\$)

#### NOTA:

Se considerará como OBRAS IGUALES y/o SIMILARES:

- Forestación y/o
- Reforestación y/o
- Manejo, recuperación, mejoramiento y/o conservación de suelos con fines forestales; y/o
- Manejo, recuperación, mejoramiento, ampliación y/o conservación de suelos con fines agrícolas; los cuales deben incluir actividades de forestación y/o reforestación y/o revegetación y/o arborización y/o silvicultura y/o agrosilvicultura y/o siembra y/o cultivo; y/o
- Remediación, recuperación, mejoramiento y/o restauración de áreas degradadas por Pasivos Ambientales, los cuales deben incluir actividades de forestación y/o reforestación y/o revegetación y/o arborización y/o silvicultura y/o agrosilvicultura; y/o

(\$) De acuerdo a la respuesta dada a los cuestionamientos N° 29, 30 se adiciona "Y/O ESPECIALISTA EN CALIDAD Y/O INGENIERO DE CALIDAD Y/O ESPECIALISTA EN CONTROL Y ASEGURAMIENTO DE LA CALIDAD Y/O INGENIERO EN CONTROL Y ASEGURAMIENTO DE LA CALIDAD y Ejecución de Obras en General"



## Términos de Referencia Servicios, Consultorías u Obras Formato

Código: S2.02-F.02  
Versión: 00  
Fecha: 18/08/2015  
Página: 22 de 99

- f) Restauración ecológica del paisaje y/o remediación y/o recuperación del ecosistema, los cuales deben incluir actividades de reforestación y/o revegetación y/o arborización; y/o
  - g) Obras en general que incluyan actividades de forestación, reforestación, revegetación, arborización, silvicultura y/o agrosilvicultura; debiendo de acreditar dentro de las partidas la ejecución mínima de 10 ha o equivalente, en cualquiera o la combinación de las actividades descritas. Para este acápite, solo se considerará como experiencia el monto ejecutado de las actividades precedentemente expuestas, para lo cual deberá adjuntar el desglose de las partidas presupuestadas correspondientes o cualquier otra documentación que acredite fehacientemente el monto ejecutado.
- Para los acápites a) al f), se deberá adjuntar el desglose de las partidas presupuestadas correspondientes o cualquier otra documentación que acredite fehacientemente las actividades relacionadas.
  - En el caso que, para acreditar la experiencia del postor en obras iguales o similares, se presenten obras con denominaciones diferentes para las actividades, se deberá acreditar la similitud entre las actividades presentadas por el postor y las actividades requeridas en las bases, con documentación oficial adicional emitido por el propietario de la obra o entidad contratante.

### 11.3. CONDICIONES PARA EL PERSONAL PROPUESTO:

- La experiencia del personal profesional clave requerido se acreditará con copia simple de cualquiera de los siguientes documentos: (i) contratos con su respectiva conformidad de la prestación o (ii) constancias o (iii) certificados o (iv) cualquier otro documento que, de manera fehaciente demuestre la experiencia del personal profesional clave propuesto.
- La experiencia mínima del **Ingeniero Asistente de obra** es de tres (3) años, en la ejecución de OBRAS IGUALES Y/O SIMILARES como RESIDENTE DE OBRA Y/O SUPERVISOR DE OBRA Y/O INSPECTOR DE OBRA Y/O ASISTENTE DE RESIDENTE Y/O ASISTENTE DE SUPERVISOR Y/O ASISTENTE DE PRODUCCIÓN Y/O ASISTENTE DE SEGUIMIENTO Y/O COORDINADOR DE OBRA. Cuya formación profesional debe ser de Ingeniero Agrónomo o Ingeniero Agrícola o Ingeniero Ambiental o Ingeniero Civil. Se acreditará con copia simple del título profesional y la experiencia conforme al ítem anterior. La habilitación profesional será exigida para el inicio efectivo de obra.
- La experiencia mínima del resto del personal de apoyo para la obra es de tres (3) años, en la ejecución de OBRAS EN GENERAL. Se acreditará con currículum documentado para el inicio efectivo de obra.
- De presentarse experiencia ejecutada paralelamente (traslape) para el computo del tiempo solo se considerará una vez el periodo traslapado.
- Según corresponda, el certificado original de habilidad profesional del plantel se presentará para el inicio de su participación efectiva en la obra.
- En el caso que, para acreditar la experiencia del profesional en obras iguales o similares, se presenten experiencia con denominaciones diferentes para las actividades, se deberá acreditar la similitud entre las actividades presentadas por el profesional y las actividades requeridas en las bases, con documentación oficial adicional emitido por el propietario de la obra o entidad contratante.



## Términos de Referencia Servicios, Consultorías u Obras Formato

Código: S2.02-F.02  
Versión: 00  
Fecha: 18/08/2015  
Página: 23 de 99

- El tiempo de experiencia en la especialidad del personal clave y de apoyo (**ingeniero asistente de obra, ingeniero forestal, sociólogo relacionista comunitario**) se computa desde la obtención de la colegiatura.
- El Residente de Obra tendrá participación en la obra a tiempo completo, desde el inicio de ejecución hasta la Liquidación de la obra.
- Se aceptará como experiencia del personal profesional clave, las diferentes definiciones que relaciona a cada actividad o cargo, sea nacional o extranjera, siempre y cuando el postor adjunte otros documentos contractuales, los que sin mayor análisis determinen la similitud de la prestación en las obras que se solicitan.
- Cuando se trate de profesionales extranjeros, el postor que haya obtenido la Buena Pro entregará a la Entidad el cargo de la solicitud oficial de colegiación ante el colegio de ingenieros del Perú, el cual será reemplazado profesionalmente por el certificado otorgado por el CIP, cuando se inicien sus servicios.

### REEMPLAZO DEL PERSONAL PROPUESTO

- El Ejecutor de Obra utilizará el personal calificado especificado en su Propuesta Técnica, no estando permitido cambios, salvo por razones de fuerza mayor debidamente comprobadas. Para este efecto, el Ejecutor de Obra deberá proponer a la entidad con quince (15) días de anticipación, el cambio de personal a fin de obtener la aprobación de la entidad.
- De solicitar el Ejecutor de Obra reemplazo de uno de los profesionales propuestos, deberá presentar la renuncia debidamente justificada del profesional a sustituir o responder a una situación de caso fortuito o fuerza mayor, en cuyo caso el perfil del remplazante no afecta las condiciones que motivaron la selección del contratista.
- La entidad podrá solicitar cambios del personal del Ejecutor de Obra, en cualquier momento, cuando lo considere conveniente en beneficio de la obra.
- Para que proceda el reemplazo, este debe ser informado y autorizado por la Entidad.
- En caso de reemplazos temporales menores o iguales a 15 días por vacaciones debidamente sustentadas u otro de ley, el personal deberá ser sustituido por personal que cuente con un perfil igual o superior al personal propuesto durante el procedimiento de selección, con el que se otorgó la Buena Pro y con la aprobación de la entidad. No se permite reemplazos temporales mayores a 15 días.

### 12. TIEMPO Y OPORTUNIDAD DE LA PRESTACIÓN

El plazo de ejecución es de **trescientos noventa y cuatro (394) días calendario**, el cual comienza a regir desde el día siguiente en que se cumplan las condiciones establecidas en el artículo 176° del Reglamento de la Ley de Contrataciones del Estado:

- a) Que la Entidad notifique al contratista quién es el inspector o el supervisor, según corresponda;
- b) Que la Entidad haya hecho entrega total o parcial del terreno o lugar donde se ejecuta la obra, según corresponda;
- c) Que la Entidad provea el calendario de entrega de los materiales e insumos que, de acuerdo



## Términos de Referencia Servicios, Consultorías u Obras Formato

Código: S2.02-F.02  
Versión: 00  
Fecha: 18/08/2015  
Página: 24 de 99

- con las bases, hubiera asumido como obligación;
- d) Que la Entidad haya hecho entrega del Expediente Técnico de Obra completo, en caso este haya sido modificado con ocasión de la absolución de consultas y observaciones;
- e) Que la Entidad haya otorgado al contratista el adelanto directo, en las condiciones y oportunidad establecidas en el artículo 181°.

Las condiciones a que se refieren los literales precedentes, deben ser cumplidas dentro de los quince (15) días contados a partir del día siguiente de la suscripción del contrato. En caso no se haya solicitado la entrega del adelanto directo, el plazo se inicia con el cumplimiento de las demás condiciones.

Una vez culminada la obra, se seguirá el procedimiento establecido en el artículo 208° (Recepción de la Obra y Plazos) del Reglamento de la Ley de Contrataciones del Estado.

### 13. FORMA DE PAGO (VALORIZACIONES)

El procedimiento de trámite de pago iniciará con la aprobación de las valorizaciones presentadas por el contratista del periodo correspondiente de acuerdo al artículo 194° del Reglamento de la Ley de Contrataciones del Estado y Procedimiento de Valorizaciones de Obra del Departamento de Gestión de Obras; a la que se debe adjuntar el comprobante de pago respectivo.

Si el Contratista no se presentara para formulación de metrados y elaboración de valorización conjunta con el inspector o supervisor el último día del mes, la Entidad se exime de toda responsabilidad de cancelar la valorización dentro del plazo establecido en el Reglamento, no teniendo el Contratista derecho a reclamar el reconocimiento de intereses por la demora en el pago de la valorización respectiva.

En el caso, que el contratista no se presentará para la formulación de metrados y elaboración de valorización conjunta con el inspector o supervisor el último día del mes, entonces el Supervisor de obra procederá a efectuar y presentará a la Entidad dentro del plazo establecido en el Reglamento para el trámite correspondiente.

Cuadro 11. Datos de la Entidad

N°	Razón Social	R.U.C.	Dirección
1	Activos Mineros S.A.C. (AMSAC)	20103030791	Prolongación Pedro Miotta 421, distrito de San Juan de Miraflores

El contratista deberá contar con una cuenta bancaria, para lo cual se compromete a brindar a AMSAC su número de Cuenta Ordinaria y Código de Cuenta Interbancaria CCI, generada por entidad bancaria autorizada por la SBS, de preferencia en el Banco Continental; asimismo, el Contratista deberá comunicar el número de cuenta de detracción aperturada en el Banco de la Nación, de ser el caso. La forma de pago se realizará mediante valorizaciones mensuales según lo ejecutado, y bajo la conformidad que será realizada por el administrador del contrato. Culminada la obra la conformidad técnica será realizada por el administrador del contrato y la constancia de conformidad del contrato lo emite la Gerencia de Administración y Finanzas.



## Términos de Referencia Servicios, Consultorías u Obras Formato

Código: S2.02-F.02  
Versión: 00  
Fecha: 18/08/2015  
Página: 25 de 99

### 14. VALOR REFERENCIAL DE LA CONTRATACIÓN

El valor referencial para la ejecución de la obra, es concordante con el presupuesto de obra del expediente técnico aprobado, por el monto de S/ 18' 022,195.08 (Dieciocho millones veintidós mil ciento noventa y cinco con 08/100 Soles), que incluye los impuestos de Ley, gastos generales y la utilidad, así como los seguros correspondientes. Los costos se encuentran actualizados a marzo del 2023.

### 15. SISTEMA DE CONTRATACIÓN:

La contratación se registrará por el sistema de precios unitarios.

### 16. ADELANTOS

Se otorgará adelanto.

#### 16.1. FIDEICOMISO DE ADELANTO DE OBRA

Para la administración de los adelantos destinados a la ejecución de la obra, se constituirá un fideicomiso conforme a lo establecido en los artículos 184° y 185° del Reglamento. El procedimiento para la solicitud y entrega de los adelantos se rige por lo dispuesto en dichos artículos.

#### 16.2. ADELANTO DIRECTO

AMSAC otorgará un (1) adelanto directo al contratista, el que en ningún caso excederá del diez por ciento (10%) del monto del contrato original.

#### 16.3. ADELANTO PARA MATERIALES E INSUMOS

AMSAC otorgará adelantos para materiales o insumos, en conjunto, por el veinte por ciento (20%) del monto del contrato original, conforme al calendario de adquisición de materiales o insumos presentado por el contratista.

#### 16.4. AMORTIZACIÓN DE LOS ADELANTOS

La amortización del adelanto directo se hará mediante descuentos proporcionales en cada una de las valorizaciones de obra.

La amortización del adelanto para materiales e insumos se realizará de acuerdo con lo dispuesto en el Decreto Supremo N° 011-79-VC y sus modificatorias, ampliatorias y complementarias.

Cualquier diferencia que se produzca respecto de la amortización de los adelantos se tomará en cuenta al momento de efectuar el pago siguiente que le corresponda al contratista y/o en la liquidación del contrato.

### 17. RECURSOS FINANCIEROS

La fuente de financiamiento será de: FIDEICOMISO AMBIENTALCadena

Presupuestal

Clasificador de Gasto	Centro de Costo	Cuenta Contable	Cód. Proyecto	Proyecto
33 1 1 1 1	0901	04380440	000000210034	CHUCCHIS

### 18. ADMINISTRADOR DE CONTRATO

El administrador del contrato será el Jefe del Departamento de Gestión de Obras o el personal que





## Términos de Referencia Servicios, Consultorías u Obras Formato

Código: S2.02-F.02  
Versión: 00  
Fecha: 18/08/2015  
Página: 26 de 99

la Gerencia de Operaciones designe, quien cuidará que se cumplan puntualmente todas las obligaciones que recíprocamente se deben las partes; teniendo autoridad para realizar coordinaciones e instrucciones para la correcta prestación de la obra, supervisar la ejecución y emitir la conformidad de la liquidación de obra.

La Gerencia de Operaciones de AMSAC podrá designar otro profesional en su reemplazo para lo cual comunicará al contratista mediante una carta simple.

### 19. PENALIDADES

Se aplicarán las penalidades del caso, de acuerdo a lo establecido en la normativa de la Ley de Contrataciones y su Reglamento vigente.

#### 19.1. PENALIDADES POR RETRASO EN LA EJECUCIÓN DE LA PRESTACIÓN:

De acuerdo al Artículo 162° del Reglamento de la Ley de Contrataciones del Estado vigente; en caso de retraso injustificado del contratista en la ejecución de las prestaciones objeto del contrato, AMSAC le aplicará automáticamente una penalidad por mora por cada día de atraso. La penalidad se aplica automáticamente y se calcula de acuerdo a la siguiente Formula:

$$\text{Penalidad diaria} = (0.10 \times \text{Monto Vigente}) / (0.15 \times \text{plazo vigente en días})$$

Dónde: F=0.15, para plazos mayores a 60 días

#### 19.2. OTRAS PENALIDADES

Adicionalmente, de acuerdo a lo establecido en el Artículo 163 del Reglamento de la Ley de Contrataciones del Estado vigente, se considera otras penalidades, según se detallan:

##### a. Penalidades por incumplimientos: De acuerdo al siguiente cuadro:

Cuadro 12. Penalidades por incumplimientos

Nº	INFRACCIÓN	PENALIDAD	PROCEDIMIENTO
1	<b>PERMANENCIA DEL PERSONAL CLAVE PROPUESTO</b> Cuando el personal acreditado permanece menos de sesenta (60) días desde el inicio de su participación en la ejecución del contrato, de conformidad con las disposiciones establecidas en el numeral 190.2 del artículo 190 del Reglamento.	Se aplicará una penalidad equivalente a 0.5 de una UIT por cada día de ausencia del personal en obra en el plazo previsto.	Según el informe del Supervisor o Inspector de la Obra. También se podrá acreditar con un informe del Administrador de Contrato.
2	<b>HERRAMIENTAS</b> Cuando se evidencie que no se cuenta con las herramientas adecuadas para los trabajos	Se aplicará una penalidad equivalente a 0.10 x K por cada oportunidad que se evidencie la falta.	Según el informe del Supervisor o Inspector de la Obra. También se podrá acreditar con un informe del



## Términos de Referencia Servicios, Consultorías u Obras Formato

Código: S2.02-F.02  
Versión: 00  
Fecha: 18/08/2015  
Página: 27 de 99

Nº	INFRACCIÓN	PENALIDAD	PROCEDIMIENTO
	específicos en ejecución, o que las mismas se encuentren en mal estado. La multa será por cada evento.		Administrador de Contrato.
3	<b>AUSENCIA DEL PERSONAL EN OBRA</b> En caso el contratista incumpla con su obligación de ejecutar la prestación con el personal acreditado o debidamente sustituido. Por ausencias o faltas injustificadas del personal clave y/o apoyo para la obra y/o personal para Implementación COVID <u>en campo (obra)</u> , estipulado en las Bases y/o Gastos Generales Variables del Expediente Técnico y acorde a su propuesta técnica.	Se aplicará una penalidad equivalente a 0.5 UIT por cada día de ausencia del personal en obra.	Según el informe del Supervisor o Inspector de la Obra. También se podrá acreditar con un informe del Administrador de Contrato.  Respecto a los días de descanso y salidas, estos deberían estar debidamente programados a efectos de no aplicar las respectivas penalidades. Corresponde como obligación del Contratista informar como máximo el primer día hábil de cada mes la programación del descanso de su personal al supervisor y Administrador de Contrato.
4	<b>INCUMPLIMIENTO DE PAGO DE REMUNERACIONES Y OTROS DEL PERSONAL</b> Por la demora en el cumplimiento en los pagos (salarios, jornales, beneficios sociales, seguros o entre otros vinculados a la actividad) del personal profesional, técnico y obrero del contratista (el pago deberá realizarse a más tardar dentro de los primeros cinco (5) días calendario de cada periodo o mes de pago según corresponda).	Se aplicará una penalidad equivalente a "0.20 x K" por cada oportunidad que se evidencie la falta.	Según el informe del Supervisor o Inspector de la Obra. También se podrá acreditar con un informe del Administrador de Contrato.
5	<b>MAQUINARIAS, EQUIPAMIENTO ESTRATÉGICO INSUMOS</b> Maquinarias, equipamiento estratégico o insumos ausentes según el requerimiento técnico mínimo o se encuentren en mal funcionamiento de acuerdo al calendario de movilización de equipo.	Se aplicará una penalidad equivalente a "0.10 x K" por cada día que la maquinaria, equipamiento estratégico o insumo no se encuentre en campo y por caso verificado de incumplimiento.	Según el informe del Supervisor o Inspector de la Obra. También se podrá acreditar con un informe del Administrador de Contrato.
6	<b>ACTOS EN PERJUICIO DE LA POBLACIÓN, EL AMBIENTE O LOS TRABAJADORES</b> Cuando se compruebe que el personal del Contratista realizó actos en perjuicio de la población, medio	Se aplicará una penalidad equivalente a 0.5 x K por cada oportunidad que se evidencie la falta.	Según el informe del Supervisor o Inspector de la Obra. También se podrá acreditar con un informe del Administrador de Contrato.



## Términos de Referencia Servicios, Consultorías u Obras Formato

Código: S2.02-F.02  
Versión: 00  
Fecha: 18/08/2015  
Página: 28 de 99

Nº	INFRACCIÓN	PENALIDAD	PROCEDIMIENTO
	ambiente o de AMSAC. Además, se deberá proceder con la separación del o de los trabajadores de la obra (considera también personal técnico y profesional).		
7	<b>CUADERNO DE OBRA (Solo en caso se haya autorizado el uso de cuaderno de obra físico)</b> Si el contratista o su personal, no permite el acceso al cuaderno de obra al inspector o supervisor, impidiéndole anotar las ocurrencias. Se aplicará la penalidad por cada día de dicho impedimento de acuerdo al art. 191° del Reglamento.	Se aplicará una penalidad (Cinco por mil) 5/1000 del monto de la valorización del periodo por cada día de dicho impedimento.	Según el informe del Supervisor o Inspector de la Obra. También se podrá acreditar con un informe del Administrador de Contrato.
8	<b>CAMBIO DE PROFESIONAL DE LA PROPUESTA TECNICA</b> La sustitución del personal acreditado, se realizará conforme a lo establecido en el numeral 190.5) del artículo 190° del Reglamento. La penalidad por sustitución del personal aplica siempre y cuando la Entidad no haya aprobado su sustitución, independientemente del avance de la obra, salvo las excepciones contempladas en el numeral 190.2) del artículo 190° del Reglamento, debidamente sustentada.	Se aplicará una penalidad equivalente a 0.5 de una UIT por evento	Según el informe del Supervisor o Inspector de la Obra. También se podrá acreditar con un informe del Administrador de Contrato.
9	<b>PRESENTACIÓN DE VALORIZACIONES O INFORMES ESPECIALES Y SUBSANACIÓN DE OBSERVACIONES DE INFORMES O DOCUMENTOS EN GENERAL</b> Si el contratista no presenta las valorizaciones o informes especiales en los plazos establecidos en el presente TDR o por incumplimiento de levantamiento de observaciones de informes, de acuerdo a los plazos otorgados por AMSAC o Supervisor. La penalidad se aplicará por cada incumplimiento.	Se aplicará una penalidad equivalente a 0.3 x K por cada oportunidad que se evidencie la falta	Según el informe del Supervisor o Inspector de la Obra. También se podrá acreditar con un informe del Administrador de Contrato.

BASES INTEGRADAS



## Términos de Referencia Servicios, Consultorías u Obras Formato

Código: S2.02-F.02  
Versión: 00  
Fecha: 18/08/2015  
Página: 29 de 99

Nº	INFRACCIÓN	PENALIDAD	PROCEDIMIENTO
10	<b>PRESENTACIÓN DEFICIENTE DE INFORMES O DE INFORMES ESPECIALES</b> Si el contratista presenta de forma inadecuada, deficiente o incompleta sus informes contractuales solicitados por AMSAC o por el Supervisor (informes especiales), conforme a lo señalado en el numeral 19.6.4) del presente TDR. La penalidad se aplica por cada evento.	Se aplicará una penalidad equivalente a $0.3 \times K$ por cada oportunidad que se evidencie la falta	Según el informe del Supervisor o Inspector de la Obra. También se podrá acreditar con un informe del Administrador de Contrato.
11	<b>DEMORA O FALTA EN LA ENTREGA DEL INFORME DE COMPATIBILIDAD DEL PROYECTO</b> Por la demora o no presentar el Informe Técnico de revisión del Expediente Técnico dentro del plazo de treinta (30) días establecido en el Artículo 177 del Reglamento. La penalidad será por cada día de incumplimiento.	Se aplicará una penalidad equivalente a $0.5 \times K$ por cada oportunidad que se evidencie la falta	Según el informe del Supervisor o Inspector de la Obra. También se podrá acreditar con un informe del Administrador de Contrato.
12	<b>TERMINO DE RELACIÓN CONTRACTUAL</b> En caso culmine la relación contractual entre el contratista y el personal ofertado y AMSAC no haya aprobado la sustitución del personal por no cumplir con las experiencias y calificaciones del profesional a ser reemplazado. La penalidad se aplica por cada día de ausencia del personal en obra.	Se aplicará una penalidad equivalente a $0.5$ de una UIT por cada día de ausencia del personal en obra.	Según el informe del Supervisor o Inspector de la Obra. También se podrá acreditar con un informe del Administrador de Contrato.
13	<b>INASISTENCIAS A REUNIONES SOLICITADAS POR AMSAC</b> En caso el contratista injustificadamente no asistiera a las reuniones solicitadas por AMSAC por temas relacionados y vinculados a la obra, ya sean reuniones presenciales o virtuales. La penalidad se aplica por cada evento detectado.	Se aplicará una penalidad equivalente a $0.25 \times K$ por cada oportunidad que se evidencie la falta	Según el informe del Supervisor o Inspector de la Obra. También se podrá acreditar con un informe del Administrador de Contrato.
14	<b>ENTREGA DE DOCUMENTACIÓN DE LIQUIDACIÓN DE OBRA</b> En caso el Contratista no presenta los planos post construcción, metrados finales, dossier de calidad con todas las pruebas, ensayos y análisis de campo.	Se aplicará una penalidad equivalente a $0.5 \times K$ por cada oportunidad que se evidencie la falta	Según el informe del Supervisor o Inspector de la Obra. También se podrá acreditar con un informe del Administrador de Contrato.

Donde K es igual al 0.01% del Monto Contrato de Obra.

	<p align="center"><b>Términos de Referencia Servicios, Consultorías u Obras</b> Formato</p>	<p>Código: S2.02-F.02 Versión: 00 Fecha: 18/08/2015 Página: 30 de 99</p>
---	---	--

**b. Penalidades por incumplimientos de normas de seguridad y salud en el trabajo:**

**Cuadro 13. Penalidades por incumplimiento de las Normas de Seguridad y Salud en el Trabajo.**

Nº	INFRACCIÓN	PENALIDAD	Procedimiento
1	Incumplimiento en el reporte mensual de seguridad y salud en el trabajo, incluyendo reportes exigidos por el Sistema de Seguridad y Salud en el Trabajo. La penalidad será por ocurrencia.	1.0 UIT	Según el informe del supervisor de Obra. También se podrá acreditar con un informe del Administrador de Contrato.
2	Cuando el Contratista incumpla con la implementación del Plan de Vigilancia y Control COVID-19. La penalidad será por cada día de incumplimiento.	0.25 UIT	Según el informe del supervisor de Obra. También se podrá acreditar con un informe del Administrador de Contrato.
3	Incumplimiento de la normativa de Seguridad y Salud en el Trabajo nacional o sectorial, estándares, procedimientos (PETS), Política SST, RISST. La penalidad será por ocurrencia.	3.5 UIT	Según el informe del supervisor de Obra. También se podrá acreditar con un informe del Administrador de Contrato.
4	Accidente no mortal de trabajador, sea cual fuere su gravedad, como consecuencia del incumplimiento de procedimientos (PETS), estándares de trabajo, RISST-AMSAC o la legislación nacional por parte de la empresa contratista o del trabajador de la empresa contratista. La penalidad será por evento ocurrido.	5.0 UIT	Según el informe del supervisor de Obra. También se podrá acreditar con un informe del Administrador de Contrato.
5	Incumplimiento de la empresa contratista en la entrega de procedimientos (PETS) y/o estándares de trabajo a su personal. La penalidad será por persona, por ocurrencia y por día.	1.30 UIT	Según el informe del supervisor de Obra. También se podrá acreditar con un informe del Administrador de Contrato.
6	No entregar información adicional de seguridad y salud ocupacional, de acuerdo a la legislación, que AMSAC solicite. La penalidad será por ocurrencia.	1.30 UIT	Según el informe del supervisor de Obra. También se podrá acreditar con un informe del Administrador de Contrato.
7	Incumplimiento de la entrega de los EPPs a los colaboradores. La penalidad será por persona, por ocurrencia y por día.	0.40 UIT	Según el informe del supervisor de Obra. También se podrá acreditar con un informe del Administrador de Contrato.





## Términos de Referencia Servicios, Consultorías u Obras Formato

Código: S2.02-F.02  
Versión: 00  
Fecha: 18/08/2015  
Página: 31 de 99

Nº	INFRACCIÓN	PENALIDAD	Procedimiento
8	Incumplimiento del uso de los EPPs en el lugar de trabajo o uso de EPPs deteriorados, por parte de los trabajadores. La penalidad será por persona, por ocurrencia y por día.	0.40 UIT	Según el informe del supervisor de Obra. También se podrá acreditar con un informe del Administrador de Contrato.
9	Incumplimiento de la implementación de controles de seguridad en las tareas, de acuerdo al análisis de riesgo previamente realizado y a los estándares de trabajo y procedimientos de trabajo seguro. La penalidad será por persona, por ocurrencia y por día.	3.5 UIT	Según el informe del supervisor de Obra. También se podrá acreditar con un informe del Administrador de Contrato.
10	No informar a la supervisión y/o AMSAC sobre la ocurrencia de accidentes y/o incidentes de trabajo en los tiempos que estipula la ley y normativa aplicable. La omisión del procedimiento de investigación de accidentes y/o incidentes también es causal de aplicación de penalidad. La penalidad será por persona, por ocurrencia y por día.	1.0 UIT	Según el informe del supervisor de Obra. También se podrá acreditar con un informe del Administrador de Contrato.
11	No tener vigente las pólizas de seguro contra todo riesgo para el personal (SCTR), ni tener vigentes los seguros vida ley, las pólizas CAR, SOAT de los vehículos asignados a obra. La penalidad será por día.	0.5 UIT	Según el informe del supervisor de Obra. También se podrá acreditar con un informe del Administrador de Contrato.
12	No implementar un sistema de gestión de seguridad salud en el trabajo. La penalidad será por día.	0.3 UIT	Según el informe del supervisor de Obra. También se podrá acreditar con un informe del Administrador de Contrato.
13	No implementar un sistema de gestión ambiental. La penalidad será por día.	0.3 UIT	Según el informe del supervisor de Obra. También se podrá acreditar con un informe del Administrador de Contrato.
14	No realizar los monitoreos ocupacionales ni ambientales. La penalidad será por ocurrencia y/o hecho detectado	0.3 UIT	Según el informe del supervisor de Obra. También se podrá acreditar con un informe del Administrador de Contrato.

- Procedimiento a seguir por el Supervisor o inspector:** Para las infracciones y/o incumplimientos descritos, el Inspector o Supervisor de Obra, al detectar la infracción y/o incumplimiento de cualquiera de las obligaciones señaladas en los cuadros de Otras Penalidades, registra la infracción y/o incumplimiento en el cuaderno de obra, y remite carta



## Términos de Referencia Servicios, Consultorías u Obras Formato

Código: S2.02-F.02  
Versión: 00  
Fecha: 18/08/2015  
Página: 32 de 99

de preaviso al **CONTRATISTA con copia al Administrador de Contrato**, adjuntando las evidencias que pudiera haber obtenido, en dicha carta se establece un plazo de 03 días calendario para que el CONTRATISTA se pronuncie y, de ser el caso, sustente el motivo de la infracción.

**EL CONTRATISTA revisa el caso notificado y procede a dar respuesta en el plazo establecido (3 días calendario)**, de no hacerlo, el Inspector o Supervisor procederá a calcular la penalidad según el cuadro Otras Penalidades, establecida sobre la base del monto del contrato vigente, por día, persona u ocurrencia, de corresponder verificando que el monto acumulado de penalidades aplicadas no haya excedido el monto máximo de penalidad admisible equivalente al diez por ciento (10%) del monto del contrato vigente y se comunicara al administrador del contrato.

- **Procedimiento a seguir por el Administrador de Contrato:** El Administrador de Contrato al detectar el incumplimiento al detectar la infracción y/o incumplimiento de cualquiera de las obligaciones señaladas en los cuadros de Otras Penalidades, remite carta de preaviso al **CONTRATISTA con copia a la Supervisión**, adjuntando las evidencias que pudiera haber obtenido, en dicha carta se establece un plazo de 03 días calendario para que el CONTRATISTA se pronuncie y, de ser el caso, sustente el motivo de la infracción.

**EL CONTRATISTA revisa el caso notificado y procede a dar respuesta en el plazo establecido (3 días calendario)**, de no hacerlo, el Administrador de Contrato procederá a calcular la penalidad según el cuadro Otras Penalidades, establecida sobre la base del monto del contrato vigente, por día, persona u ocurrencia, de corresponder verificando que el monto acumulado de penalidades aplicadas no haya excedido el monto máximo de penalidad admisible equivalente al diez por ciento (10%) del monto del contrato vigente y se pondrá en conocimiento al Supervisor de obra para el control correspondiente.

Estas penalidades serán deducidas de los pagos a cuenta, del pago final o en la liquidación final; o si fuese necesario se cobrará del monto resultante de la ejecución de las garantías de fiel cumplimiento.

Estos dos tipos de penalidades por mora y otras penalidades pueden alcanzar cada una un monto máximo equivalente al diez por ciento (10%) del monto del contrato vigente.

Si el monto acumulado de las penalidades por mora o el de otras penalidades alcanza el 10% del Monto del Contrato de Obra, AMSAC, podrá resolver el contrato por incumplimiento y ejecutar la carta fianza de fiel cumplimiento o garantía correspondiente.

## 20. CONDICIONES PARA EJECUTAR LA OBRA

### 20.1. SUBCONTRATACIÓN

De acuerdo al artículo 147° del Reglamento de la Ley de Contrataciones del Estado se puede subcontratar por un monto máximo del cuarenta por ciento (40%) del monto del contrato original, salvo prohibición expresa contenida en los documentos del procedimiento de selección o cuando se trate de prestaciones esenciales del contrato vinculados a los aspectos que determinaron la selección del contratista.

Así mismo AMSAC debe aprobar la subcontratación por escrito y de manera previa, dentro de los cinco (5) días hábiles de formulado el pedido, Si transcurrido dicho plazo AMSAC no



## **Términos de Referencia Servicios, Consultorías u Obras**

Formato

Código: S2.02-F.02  
Versión: 00  
Fecha: 18/08/2015  
Página: 33 de 99

comunica su respuesta, se considera que el pedido ha sido rechazado.

### **20.2. CONDICIONES DEL CONSORCIO**

El número máximo de participantes en el consorcio es de tres (3) integrantes. El porcentaje mínimo de participación de cada consorciado es de 25%; El porcentaje mínimo de participación en la ejecución del contrato para el integrante del consorcio que acredite mayor experiencia, es de 50%.

### **20.3. REAJUSTES**

Los reajustes en el caso de ejecución de Obra, se encontrarán determinados en concordancia con lo establecido en los artículos 38° y 195° del Reglamento.

### **20.4. RECEPCIÓN DE OBRA**

La recepción de la Obra se hará de conformidad con lo establecido en el artículo 208° del Reglamento. De existir observaciones se consignará en el acta respectiva o pliego de observaciones, y no se recibirá la Obra.

Una vez comunicada el término de la obra por parte del contratista, este deberá presentar los planos post-construcción, metrados finales, dossier de calidad con todas las pruebas, ensayos, análisis de campo en un plazo de diez (10) días calendarios de comunicado el término de la obra.

### **20.5. CUADERNO DE OBRA**

El Cuaderno de Obra iniciará sus registros en la fecha de entrega del terreno, conforme a lo establecido en el artículo 191° del Reglamento. Las anotaciones y Consultas sobre ocurrencias se rigen en concordancia con los artículos 192° y 193° del Reglamento.

En concordancia con la Decimotercera Disposición Complementaria Final del Reglamento de la Ley 30225, se utilizará el Cuaderno de Obra Digital administrado por el OSCE.

El cuaderno de obra digital sustituye al cuaderno de obra físico y su uso es obligatorio según lo previsto en la Directiva N° 009-2020-OSCE/PRE "Lineamientos para el uso del Cuaderno de Obra Digital", salvo que se haya autorizado el uso del cuaderno de obra físico, según el procedimiento establecido en el numeral 9.3 de dicha Directiva.

En el cuaderno de obra se anotan los hechos relevantes que ocurran durante la ejecución de esta, firmando al pie de cada anotación el inspector o supervisor o el residente, según sea el que efectúe la anotación. Las solicitudes que se requieran como consecuencia de las ocurrencias anotadas en el cuaderno de obra se presentan directamente a Activos Mineros S.A.C. o al inspector o supervisor según corresponda por el contratista o su representante, por medio de comunicación escrita.

El cuaderno de obra es cerrado por el inspector o supervisor cuando la obra haya sido recibida definitivamente por Activos Mineros S.A.C.

### **20.6. JUNTA DE RESOLUCIÓN DE DISPUTAS**

Para la solución de Controversias, estará a cargo de la Junta de Resolución de Disputas, de



## Términos de Referencia Servicios, Consultorías u Obras Formato

Código: S2.02-F.02  
Versión: 00  
Fecha: 18/08/2015  
Página: 34 de 99

conformidad a lo dispuesto en el Art. 243 del Reglamento de la Ley de Contrataciones del Estado y en concordancia con la DIRECTIVA N° 012-2019-OSCE/CD - Junta de Resolución de Disputas.

### 20.7. DE LA EJECUCIÓN CONTRACTUAL

#### 20.7.1. DE LAS GARANTÍAS

De haber, las garantías de fiel cumplimiento, adelanto directo, adelanto de materiales y sus renovaciones serán emitidas a favor de AMSAC y deberán tener las siguientes condiciones: **incondicionales, solidarias, irrevocables, sin beneficio de excusión y de realización automática al solo requerimiento de AMSAC**, siempre que hayan sido emitidas por una empresa autorizada y sujeta al ámbito de la Superintendencia de Banca, Seguros y Administradoras de Fondos de Pensiones y deberán estar vigentes hasta la amortización total de los adelantos otorgados respectivos. Para la garantía de fiel cumplimiento hasta el consentimiento de la liquidación final.

#### 20.7.2. DESARROLLO DE LA EJECUCIÓN DE LA OBRA:

Para la Gestión del Cronograma del proyecto se debe de emplear un procedimiento acorde con el **SISTEMA LAST PLANNER**, que forma parte de la filosofía Lean Construction. Asimismo, para la ejecución de la obra el Contratista utilizará la metodología BIM, modelamiento digital de la información para la ejecución de la obra, con la finalidad de reducir la incertidumbre en las programaciones y control de obra; y, mejorar la calidad y eficiencia en la gestión del proyecto.

##### Antes del inicio de la Obra.

El Contratista deberá presentar para la revisión y aprobación del Inspector o Supervisor de obra, lo siguiente:

- Modelo Digital del Proyecto, según procedimiento definido en el Anexo N° 27.7
- Cronograma de Obra a nivel de detalle, en diagrama Gantt, donde se identificará la ruta crítica (CPM).
- Cronograma valorizado, donde se proyectarán las valorizaciones mensuales.
- Curva "S" del avance planificado, que para todo efecto servirá para el control del avance de obra, de acuerdo al método del Valor Ganado.
- Análisis de precios unitarios de acuerdo a la propuesta económica y desagregado de gastos generales.
- Plan de Seguridad, Salud y Medio Ambiente
- IPER Base
- Matriz de aspectos e Impactos Ambientales
- Plan de emergencia/contingencia
- Plan de Aseguramiento y Control de Calidad
- Plan de Gestión de Riesgos para la ejecución de la obra, según la DIRECTIVA N° 012-2017-OSCE/CD.
- Póliza CAR (con un valor equivalente al monto de ejecución de obra).
- Procedimiento de acuerdo al Sistema Last Planner para programación y control de avance físico de obra.



## Términos de Referencia Servicios, Consultorías u Obras Formato

Código: S2.02-F.02  
Versión: 00  
Fecha: 18/08/2015  
Página: 35 de 99

### Reunión de Arranque del Proyecto (Kick of Meeting).

Antes del inicio de la obra, se realizará un encuentro de lanzamiento del proyecto entre personal clave del Contratista, la Supervisión y AMSAC.

La reunión será presencial y convocada por el Contratista una semana antes del inicio de la obra y en ella se tratarán los siguientes temas:

- Presentación de equipos de trabajo del Contratista y la Supervisión, conforme a las propuestas respectivas.
- Exposición sobre los objetivos, criterios de éxito y principales stakeholders del Proyecto (Por AMSAC)
- Presentación del Modelo Digital (Por el Contratista).
- Exposición del Plan de Trabajo de Obra (Por el Contratista), que debe incluir: Cronograma de Obra, recursos asignados, procedimientos para el control de costos y cronograma.
- Identificación y Análisis de principales Riesgos para la ejecución de la obra (Por el Contratista). Se debe añadir Plan de Respuesta a los Riesgos Identificados.
- Presentación de los Planes de Calidad, Seguridad y Medio Ambiente (Por el Contratista).
- Otros temas que se consideren relevantes.

### Durante la ejecución física de la obra.

- Dentro de los 30 primeros días de iniciada la ejecución de la obra el contratista presentará un **informe de compatibilidad del proyecto en campo respecto al expediente Técnico**. Para aprobación y revisión del Supervisor.
- Durante la ejecución de la obra el contratista deberá presentar a la supervisión, para su revisión y aprobación, como mínimo los siguientes documentos que deben estar establecidos en los **Procedimientos Last Planner del Contratista**:

#### - Programación a cuatro (04) semanas (Lookahead)

El Contratista presentará de manera física y digital a la supervisión el Lookahead para su revisión y aprobación el último día hábil de culminada la semana ejecutada.

Así mismo, el análisis de restricciones (Listado y Plan de acción) que permita prever que el flujo de la ejecución no se interrumpa.

PROGRAMACIÓN MENSUAL - SINCERADO														
Semana 01							...	Semana 04						
LU	MA	MI	JU	VI	SA	DO	...	LU	MA	MI	JU	VI	SA	DO

La Supervisión debe emitir el Lookahead aprobado al Administrador de Contrato como máximo el primer día hábil de la semana siguiente a la presentación por el contratista.

#### - Programación Semanal (PS)

El contratista presentará a la supervisión de manera física y digital la PS para su revisión y aprobación el último día hábil de cada semana.

En la PS el contratista solo deberá considerar las partidas que han sido liberadas





## Términos de Referencia Servicios, Consultorías u Obras Formato

Código: S2.02-F.02  
Versión: 00  
Fecha: 18/08/2015  
Página: 36 de 99

de restricciones incluyendo los metrados programados a ejecutarse durante la semana.

Semana XX						
LU	MA	MI	JU	VI	SA	DO

La Supervisión debe emitir la PS aprobada al Administrador de Contrato como máximo el primer día hábil de la semana siguiente a la presentación por el contratista.

- De manera física y digital el **contratista** debe presentar a la **supervisión** el reporte **semanal o "weekly report"**, donde se debe adjuntar el Porcentaje de Plan Cumplido (PPC). Este reporte debe ser presentado antes de las 4:00 pm del último día hábil de cada semana; así mismo, este reporte deberá describir las razones de no cumplimiento de las actividades que fueron programadas.

Semana XX						
LU	MA	MI	JU	VI	SA	DO

Adicionalmente, en el reporte semanal, el Contratista incluirá el estado de los recursos asignados al proyecto de acuerdo al cuadro adjunto (ver Anexo N° 27.3, Formato N° 1)

Asimismo, este reporte debe incluir el estado de la gestión de riesgos, calidad y SSOMA.

- La Supervisión debe remitir al Administrador de Contrato el **reporte semanal o "weekly report"** debidamente revisado y aprobado. La fecha de presentación máxima de lo mencionado es el primer día hábil de la semana siguiente a la presentación por el contratista.
- Se establecerán reuniones de coordinación entre el Contratista y la Supervisión, con los respectivos profesionales clave del plantel, las que deben realizarse con una periodicidad semanal pudiendo acordar reuniones más específicas de Seguridad, Salud y Medio Ambiente y/o Aseguramiento y Control de la Calidad y/o Planificación y Programación y/o Seguimiento y Control, Seguimiento y Control de Riesgos, las que deben ser en cualquier caso agendadas y registradas en actas (las cuales deben adjuntar en la valorización).
- El contratista durante la ejecución presentará como producto de los levantamientos topográficos de obra mapas en 3D bajo el sistema ARCGIS, el mismo que permitirá una mejor visualización del proyecto durante la ejecución del Plan de Cierre.

### 20.7.3. VALORIZACIONES Y METRADOS.

Las valorizaciones tienen el carácter de pagos a cuenta y son elaborados el último día de cada periodo previsto en las Bases Integradas y/o procedimiento del Departamento de Gestión de Obras "Valorizaciones de Obra". Los desembolsos se efectuarán mensualmente de acuerdo al avance físico de la obra (valorizaciones mensuales).

Para efectos del pago de las valorizaciones, AMSAC deberá contar con la valorización del periodo correspondiente, debidamente aprobada por el supervisor o inspector; de



## Términos de Referencia Servicios, Consultorías u Obras Formato

Código: S2.02-F.02  
Versión: 00  
Fecha: 18/08/2015  
Página: 37 de 99

acuerdo al Artículo 194° del Reglamento, a la que deberá adjuntarse el comprobante de pago respectivo.

Siendo la **obra contratada bajo el sistema de precios unitarios**, las valorizaciones se formularán en función de los metrados ejecutados con los precios unitarios ofertados, agregando separadamente los montos proporcionales de gastos generales y utilidad ofertados por el contratista; a este monto se agregará, de ser el caso, el porcentaje correspondiente al Impuesto General a las Ventas.

Los metrados de obra ejecutados serán formulados y valorizados conjuntamente por el contratista y el inspector o supervisor, y presentados a AMSAC dentro de los plazos que establezca el contrato y/o bases integradas. Si el inspector o supervisor no se presenta para la valorización conjunta con el contratista, éste la efectuará. El inspector o supervisor deberá revisar los metrados durante el período de aprobación de la valorización.

Las valorizaciones deberán ser presentadas de manera física y digital:

- Físico, con firmas y sellos en todas sus hojas por los ingenieros responsables y el contratista.
- Digital, **con los archivos nativos** (Word, Excel, Project, AutoCAD, etc.) **en un CD o DVD**.

Nota: Como mínimo la valorización deberá tener un contenido según el Anexo N° 27.2.

#### 20.7.4. INFORMES ESPECIALES

Los informes especiales serán presentados por el contratista en los plazos que AMSAC indique (carta o correo electrónico). Todos los informes especiales deben presentarse en físico y digital:

- Físico, con firmas y sellos en todas sus hojas por los ingenieros responsables y el contratista.
- Digital, **con los archivos nativos** (Word, Excel, Project, AutoCAD, etc.) **en un CD o DVD**.

Los informes especiales deberán ser presentados dentro del plazo de tres (03) días hábiles contados a partir del momento en que son solicitados por la supervisión o por AMSAC. Si el Informe especial amerita un plazo mayor, por razones justificadas, la supervisión bajo consentimiento de AMSAC establecerá el nuevo plazo de presentación del informe.

#### 20.7.5. ADICIONALES Y REDUCCIONES

En la ejecución de la Obra, sólo se podrá incrementar o disminuir en función de los servicios realmente ejecutados y requeridos, previo acuerdo entre las partes y debidamente autorizados por AMSAC, tal como lo establece el artículo 34° de la ley, y en concordancia con lo establecido en los artículos 157°, 205° y 206° del Reglamento.

#### 20.7.6. MAYORES METRADOS

Es el incremento del metrado de una partida prevista en el presupuesto de obra, indispensable para alcanzar la finalidad del proyecto, resultante del replanteo y cuantificación real respecto de lo considerado en el expediente técnico de obra y que no proviene de una modificación del diseño de ingeniería.

Los trabajos realizados por el contratista que superen los metrados consignados (referencialmente) en el expediente técnico, son pagados según lo efectivamente



## Términos de Referencia Servicios, Consultorías u Obras Formato

Código: S2.02-F.02  
Versión: 00  
Fecha: 18/08/2015  
Página: 38 de 99

ejecutado y de acuerdo a los precios unitarios ofertados, a través de la valorización correspondiente. Las valorizaciones por mayores metrados, insumen los gastos generales del contrato principal.

En concordancia con el numeral 205.10, 205.11 y 205.12 del Reglamento, El Contratista mediante anotación en cuaderno de obra solicita la ejecución de mayores metrados.

El Supervisor debe evaluar si estos mayores metrados no superan el quince por ciento (15%) del monto del contrato original, considerando el monto acumulado de mayores metrados y las prestaciones adicionales de obra, restándoles los presupuestos deductivos.

Producto de la evaluación realizada por el Supervisor, de corresponder autoriza la ejecución de los mayores metrados a través de su anotación de cuaderno de obra y comunica a la Entidad.

### 20.7.7. AMPLIACIONES DE PLAZO CONTRACTUAL

El contratista puede solicitar la ampliación de plazo pactado por cualquiera de las causales detalladas en el artículo 197° ajenas a su voluntad, y siguiendo el procedimiento del artículo 198° del Reglamento, siempre que modifiquen la ruta crítica del programa de ejecución de obra vigente al momento de la solicitud de ampliación.

Se entiende como modificación de la ruta crítica, al hecho de que el tiempo remanente de la partida expresada en el Calendario de Avance de Obra vigente medido en la oportunidad de la ocurrencia, resultará insuficiente para ejecutar el saldo de volumen de trabajo no ejecutado.

En el caso de solicitudes por atrasos o paralizaciones, el contratista deberá especificar si se trata de un atraso, de una paralización o de ambas.

El plazo adicional se concederá, siempre que cumpla con las exigencias establecidas en la normativa (Artículo 198° del RLCE), se encuentre debidamente sustentado y sea necesario para culminar la obra.

Asimismo, se deberá tener en cuenta lo siguiente, el Contratista debe presentar con su solicitud todos los argumentos y pruebas que sustente su pedido. Sólo los argumentos y las pruebas que sean presentados por el Contratista como parte de su solicitud podrán ser presentados en una eventual controversia.

### 20.7.8. DOSSIER DE CALIDAD

En las valorizaciones y al finalizar la Obra, el contratista deberá entregar el **“Dossier de Calidad”** donde se deben entregar los procedimientos escritos, certificados de calidad de los materiales utilizados, certificados de calibración de los equipos, registros de los ensayos de campo y laboratorio realizados para el proyecto, así como un resumen gráfico y escrito de todo lo ejecutado de manera que se evidencie de manera trazable el cumplimiento de las especificaciones técnicas y los hitos o puntos de inspección o supervisión. Asimismo, deberá entregar los planos Post Construcción o “as built” (“conforme a la ejecución de obra”).



## Términos de Referencia Servicios, Consultorías u Obras Formato

Código: S2.02-F.02  
Versión: 00  
Fecha: 18/08/2015  
Página: 39 de 99

### 20.7.9. OBLIGACIONES DEL CONTRATISTA

- a) El contratista, bajo su responsabilidad, realizará todos los estudios requeridos en el expediente técnico de obra, utilizando sus propios recursos como personal, equipo y materiales necesarios para garantizar la correcta ejecución de la obra y poder cumplir con la calidad y con las entregas en los plazos fijados en el contrato.
- b) El Contratista deberá cumplir a satisfacción la ejecución de obra contratada, garantizando la calidad de la obra.
- c) El Contratista deberá cancelar los pagos a sus trabajadores puntualmente, a más tardar a los cinco días calendario después de finalizado cada periodo o mes de pago según corresponda, garantizando y manteniendo el clima social, además de tener al día los pagos de AFP u ONP, seguros y otros, los cuales deben presentarse para el pago correspondiente. Caso contrario se aplicará la sanción correspondiente por perjudicar el normal desarrollo de la obra de remediación ambiental.
- d) El Contratista, deberá tener al día su libro de planillas, así como los pagos correspondientes al sistema de seguridad social incluyendo accidentes de trabajo, enfermedad profesional y otras contribuciones, CTS, SUNAT, el mismo que deberá presentar una copia a AMSAC cada vez que se lo solicite.
- e) El Contratista se compromete a mantener **"in situ"** y de manera **permanente**, al personal idóneo. Está obligado a retirar de la obra al personal que AMSAC considere que no es adecuado o que haya causado algún perjuicio a AMSAC.
- f) El régimen de bajadas de personal clave y de apoyo deberá ser programado con anticipación, indicando a la Supervisión el personal suplente que quede encargado y que asuma las responsabilidades del caso, de no cumplirse se aplicará las penalidades establecidas en el ítem 19.2 OTRAS PENALIDADES.
- g) El Contratista será responsable de la seguridad de todo su personal, debiendo tomar las medidas necesarias para el cumplimiento con la Ley N° 29783 Ley de Seguridad y Salud en el Trabajo y el Reglamento de Seguridad y Salud en el Trabajo D.S. N° 005- 2012-TR. **Asimismo, deberá contar con una póliza de seguros SCTR de salud y pensión para todos los trabajadores** el cual se debe presentar para el pago correspondiente.
- h) El Contratista será responsable del cumplimiento de cumplir lo establecido en la RM-031-2023-MINSA. Disposiciones para la vigilancia, prevención y control de la salud de los trabajadores con riesgo de exposición a SARS-CoV-2.
- i) El Contratista está obligado a contratar los seguros que disponga la Ley tanto para el personal profesional como para los operadores a fin de cubrir los riesgos de accidentes durante la ejecución de la obra, así como durante los traslados. AMSAC no se responsabiliza por cualquier accidente o incumplimiento del personal.
- j) El contratista es totalmente responsable por daños a terceros asumiendo su reparación.
- k) Proporcionar los equipos e implementos de seguridad según las Normas de Seguridad establecidas por Ley y las herramientas necesarias para efectuar las tareas específicas para cada situación según el lugar de trabajo.
- l) Para todo cambio del responsable a cargo de dirección técnica de la obra, El Contratista, previamente deberá tener autorización de AMSAC.



## Términos de Referencia Servicios, Consultorías u Obras Formato

Código: S2.02-F.02  
Versión: 00  
Fecha: 18/08/2015  
Página: 40 de 99

- m) El Contratista deberá proporcionar personal con experiencia adecuada para la ejecución de los trabajos, los cuales se deberán coordinar con el responsable y/o supervisor de ejecución de proyectos de AMSAC en la zona.
- n) El Contratista, a través de su ingeniero residente o persona autorizada, deberá tener participación activa en el sostenimiento de la licencia social. De esta manera, en coordinación con AMSAC, participará de las acciones necesarias con los interesados del proyecto (personas, organizaciones, instituciones y grupos de interés).
- o) En la etapa de liquidación de la obra el contratista deberá presentar un documento donde acredite el **No Adeudo** a los trabajadores, proveedores, etc. Con respecto a los trabajadores se hará mediante cartas de no adeudo al personal, sustentados mediante la cancelación de sus liquidaciones de acuerdo a ley. Para el caso de proveedores, se requerirá la carta de no adeudo emitida por el proveedor, sustentado también con los pagos realizados por la prestación de los servicios. De existir controversias entre los trabajadores y proveedores con el contratista por falta de pagos, estas deben ser resueltas entre las partes involucradas, sin generar perjuicio para AMSAC.
- p) Para efecto de la ejecución de los trabajos, El Contratista a través de su ingeniero residente efectuará las coordinaciones y autorizaciones oportunas del caso con las Municipalidades y empresas prestadoras de servicios o similares, para garantizar los trabajos programados.
- q) El contratista presentará dentro de los 30 primeros días de iniciado la ejecución de la obra el **Informe de compatibilidad del proyecto en campo respecto al expediente Técnico**. Para su aprobación y revisión por el Supervisor.
- r) El contratista está obligado a realizar reuniones de coordinación semanales de manera que los supervisores y/o coordinadores del proyecto puedan verificar en cualquier momento los avances del mismo.
- s) El contratista deberá cumplir los procedimientos aprobados del Departamento de Gestión de Obras, el cual se realizará la entrega antes del inicio de la obra.
- t) El contratista presentará con frecuencia semanal a la supervisión y Entidad, la gestión de todos los procesos referentes a la adquisición y transporte de materiales y equipos, con los requerimientos de calidad y cantidad necesarios estipulados en el expediente técnico, y en cumplimiento del calendario de adquisición de materiales aprobado.
- u) Así mismo deberá contar con un seguro contra todo riesgo (CAR) por el monto total contratado al inicio de la obra, en la que se incluya responsabilidad civil por daños a terceros, y que deberá tener como beneficiario a AMSAC.
- v) El contratista mantendrá participación activa para resolver los aspectos de responsabilidad social que se presenten durante la ejecución.
- w) Antes de la Recepción de Obra, el Contratista deberá presentar al Supervisor los Planos Post Construcción (los que reflejarán fielmente el estado final de construcción de la obra - As built), el Dossier de Calidad y la memoria descriptiva valorizada, para su revisión y entrega a los miembros del Comité de Recepción. La supervisión está facultada para solicitar tal información cuando lo considere necesario.
- x) El Contratista deberá cooperar con la junta de Resolución de Disputas (en adelante la JRD), a partir de su conformación y la mantendrá informada oportunamente del contrato de obra y su ejecución, así como de cualquier desacuerdo que pudiera





## **Términos de Referencia Servicios, Consultorías u Obras**

Formato

Código: S2.02-F.02  
Versión: 00  
Fecha: 18/08/2015  
Página: 41 de 99

sobrevenir.

- y) El Contratista proporcionará información a la JRD, según la frecuencia que ésta establezca.
- z) El Contratista proporcionará, en caso la JRD lo solicite, un espacio de trabajo apropiado, alojamiento, medios de comunicación, equipos de oficina e informático, así como todo lo que sea necesario para viabilizar las reuniones o visitas establecidas de manera eficiente, procurando minimizar los gastos y el tiempo requerido.
- aa) El Contratista debe cumplir con las obligaciones señaladas en la Directiva N° 012-2019-OSCE/CD – Junta de Resolución de Disputas.

### **20.7.10. SEGURIDAD Y PREVENCIÓN DE ACCIDENTES**

- a) El Contratista estará obligado a cumplir la legislación referida a Seguridad y Salud en el Trabajo, tanto nacional como sectorial, así mismo cumplirá con todas las coordinaciones de los referidos temas que realice con AMSAC.
- b) Debe implementar un sistema de gestión de seguridad y salud en el trabajo.
- c) El Contratista que ejecute la obra deberá cumplir con la legislación siguiente:
  - Ley de Seguridad y Salud en el Trabajo, aprobada por la Ley N° 29783.
  - Reglamento de la Ley de Seguridad y Salud en el Trabajo, aprobado por el Decreto Supremo N° 005-2012-TR y sus modificatorias.
  - Ley de Modernización de la Seguridad Social en Salud, aprobado por Ley N° 26790.
  - Reglamento de la Ley de Modernización de la Seguridad Social en Salud, aprobado por el Decreto Supremo N° 009-97-SA.
  - Normas Técnicas del Seguro Complementario de Trabajo de Riesgo, aprobado por Decreto Supremo N° 003-98-TR.
  - Reglamento Nacional de Edificaciones (RNE), aprobado por DS N° 011-2006-VIVIENDA y todas sus incorporaciones o modificatorias.
  - Norma de Seguridad Durante la Construcción, referida al Capítulo NORMA G.050 del reglamento Nacional de Edificaciones (RNE), aprobado DS N° 011-2006-VIVIENDA y todas sus incorporaciones o modificatorias.
  - TUO Reglamento Nacional de Tránsito, aprobado por Decreto Supremo N° 016-2009-MTC.
  - Y toda aquella normativa general o especial que le resulte aplicable.
- c) Los trabajos de alto riesgo que desarrollará El Contratista, serán ejecutados cumpliendo con todos los requisitos especificados por la legislación de Seguridad y Salud y las disposiciones adicionales indique AMSAC (Permiso Escrito de Trabajo de Alto Riesgo (PETAR), Check List, etc.). Para lo cual los representantes de AMSAC verificarán su cumplimiento.
- d) En cada trabajo que se realice, se identificarán los EPP a utilizarse en cada uno de estos.
- e) El Contratista se compromete a dar cumplimiento a la Política de Seguridad y Salud en el Trabajo y el Procedimiento de Investigación de Incidentes, Accidentes y Enfermedades Ocupacionales de AMSAC (Ver Anexo N° 27.8).
- f) El Contratista, SIN SER LIMITATIVO, deberá incorporar en su plan de seguridad el procedimiento adjunto (Anexo 27.8) y las actualizaciones que se puedan efectuar al



## **Términos de Referencia Servicios, Consultorías u Obras**

Formato

Código: S2.02-F.02  
Versión: 00  
Fecha: 18/08/2015  
Página: 42 de 99

mismo durante el periodo de ejecución.

- g) La Señalización de Seguridad durante la ejecución de los trabajos y como parte de la obra a entregarse deberá cumplir con la NORMA TÉCNICA NTP 399.010-1 "Señales de Seguridad. Colores, símbolos, formas y dimensiones de señales de Seguridad".
- h) El Contratista deberá establecer sistemas de comunicaciones eficientes que permita el control inmediato de los eventos que pudieran presentarse.
- i) El Contratista de la obra brindará vigilancia permanente a los diversos sectores donde se realizan los trabajos, durante la ejecución se mantendrá en condiciones adecuadas de limpieza. Se observarán las disposiciones de seguridad de las leyes referidas a Seguridad y salud ocupacional, dando cumplimiento a la Ley de Seguridad y Salud en el Trabajo N° 29783 y su reglamento D.S. 005-2012-TR. Asimismo, el contratista deberá contar con una póliza de seguro SCTR (salud y pensión) para todos sus trabajadores.
- j) El contratista deberá garantizar la protección a todo el personal y equipo respecto a factores externos (Tormentas eléctricas, lluvias, temperaturas bajas, etc.).
- k) El contratista debe implementar los protocolos de Prevención Covid-19, cumpliendo\_ Lineamiento para la vigilancia, prevención y control de la salud de los trabajadores con riesgo de exposición a SARS-COV-2-RM-031-2023 MINSA.
- l) Para uso de unidades de transporte de carga pesada si fuera el caso, deberá constar con programa de mantenimiento preventivo, certificado de mantenimiento, certificado de operatividad y fichas técnicas.
- m) Para equipos, debe constar con constancias de mantenimiento que asegure su debida operatividad.
- n) El Ingeniero especialista de Seguridad y medio ambiente, debe estar mayor tiempo en campo asegurando los trabajos operativos de SST.
- o) Si hay una operación donde se pone en riesgo la integridad física del trabajador o trabajadores, se paraliza la actividad hasta tomar medidas que asegure su operación.
- p) Debe asegurar la formación de comité de SST y brigadas de emergencia debidamente identificadas.
- q) Implementar un panel informativo donde se difunda la documentación que se exige por norma.
- r) Contar con un tópico acondicionado donde este el doctor.

### **20.7.11. IMPLEMENTOS DE SEGURIDAD.**

Se detalla a continuación los requerimientos de los implementos de seguridad mínimos:



## Términos de Referencia Servicios, Consultorías u Obras Formato

Código: S2.02-F.02  
Versión: 00  
Fecha: 18/08/2015  
Página: 43 de 99



Cuadro 14. Implementos de seguridad mínimos

Descripción	Imagen	Und.	Especificaciones Técnicas
CASCO PROTECTOR		UND	Casco de seguridad tipo Jockey, fabricado en material polietileno de alta densidad. Suspensión de 06 puntos (tafilete tipo ratchet), banda antisudoral para la frente. Diseño frontal plano que permite colocar el logotipo de AMSAC. Soporta hasta 20,000 Voltios. Permite adaptar otros implementos de seguridad como orejeras, anteojos, visores, etc. Norma ANSI Z89.1-2003.
BARBIQUEJO		PZA	Barbiquejo se ajusta en el casco lo que da mayor sujeción. Evita accidentes por caídas o mal calce de este. Cinta de Poliéster de 1,5 cm de ancho. Ajuste Regulable. Enganches para adosar a casco.
RESPIRADOR		PZA	Respirador facial de media cara de bajo mantenimiento reusable, doble cartucho. Debe cumplir con la norma NIOSH 42 CFR Parte 84.
FILTRO P 100		Unid	Alta eficiencia contra partículas P-100. Debe cumplir con la norma NIOSH 42 CFR.
LENTE DE SEGURIDAD		PZA	Lente con luna clara, antirayadura todo de policarbonato, visión amplia, liviana, lentes con antiempañante. Protección contra impactos alrededor de los ojos, protección contra los rayos UV al 99%, soportes de la nariz que aseguran el lente al rostro sin deslizarse y con suave asiento. Marco negro de nylon con patitas regulables. Garantía contra defectos de fabricación: 03 meses. Cumpla Norma ANSI Z87.1-2003
GUANTES DE CUERO		PAR	Guantes de cuero amarillo con refuerzo, Resistentes a los disolventes, aceites, grasas, agentes como lejía. 100% de cuero duro, con forro interior suave y durable. Para trabajos de destreza, para uso libre sin fatiga en los dedos y mayor comodidad del usuario. Garantía contra defectos de fabricación de 03 meses.



## Términos de Referencia Servicios, Consultorías u Obras Formato

Código: S2.02-F.02  
Versión: 00  
Fecha: 18/08/2015  
Página: 44 de 99

Descripción	Imagen	Und.	Especificaciones Técnicas
MAMELUCO O DOS PIEZAS		UNID	Confeccionado en tela Drill, Indura Ultrasoft de 9 onzas estilo 451 con una composición de 88% Algodón y 12% Nylon de Alta Tenacidad. Bragueta con cierre relámpago de polietileno o plastificado con seguro para que no se deslice hacia abajo con sobre tapa de protección con doblecostura reforzada triple atraque, incluye Logotipo bordado de la empresa en la espalda y pecho, Cinta reflectiva que cumpla la norma ANSI/ISEA 107-2010 en brazos, pecho espalda y piernas de 1.5 “.
ZAPATOS Y/O BOTAS DE JEBE CON PUNTA DE ACERO		PAR	Bota de goma prensado directo impermeable con forro interno, con buenas propiedades físicas/ mecánicas, con punta y plantilla de acero, suela de goma antideslizante, modelo Tornado, que cumpla con la Norma NCh 1796 of. 92
CAPOTIN DE PVC		PZA	Capotín de PVC (Polietileno especial), de material grueso. Especiales para climas lluviosos (con capucha).

Adicionalmente El Contratista proveerá EPPs a los trabajadores, de acuerdo a las tareas que se desarrollen durante la ejecución de la obra, tales como trabajos en altura, en caliente, entre otros. De igual forma, el contratista está en la obligación de proveer todos sus trabajadores de los implementos de bioseguridad para la prevención y control del COVID-19.

### 20.7.12. CLÁUSULA DE SEGURIDAD, SALUD OCUPACIONAL Y MEDIOAMBIENTE

El contratista se obliga a conocer y cumplir la normativa interna de AMSAC y la normativa legal en materia de seguridad, salud en el trabajo y medioambiente aplicable a las actividades que desarrolle durante la prestación, tales como la Ley de Seguridad y Salud en el Trabajo, la Ley General del Ambiente, la Ley de Gestión Integral de Residuos Sólidos, sus reglamentos y modificatorias, así como otras que resulten aplicables. Para conocer la normativa interna de AMSAC en esta materia, el contratista debe ingresar al siguiente enlace: [www.amsac.pe/sistema-integrado-gestion/](http://www.amsac.pe/sistema-integrado-gestion/)

El contratista debe presentar al Administrador del Contrato y/o al Área de Seguridad, Salud Ocupacional y Medioambiente de AMSAC, la documentación que evidencie el cumplimiento de las normas legales aplicables y las normas internas de la entidad en esta materia, al inicio de la prestación y cuando esta sea requerida, tales como, según sea aplicable:



## **Términos de Referencia Servicios, Consultorías u Obras**

Formato

Código: S2.02-F.02  
Versión: 00  
Fecha: 18/08/2015  
Página: 45 de 99

- Personal calificado SSOMA
- Seguro Complementario de Trabajo de Riesgo (SCTR) - Salud y Pensión.
- Certificado de aptitud médica del examen médico ocupacional (EMO).
- Plan Anual de Seguridad Salud Ocupacional y Medio Ambiente (SSOMA).
- Programa de actividades de Seguridad y Medio Ambiente.
- Programa y registros de monitoreos ambientales y de salud ocupacional.
- Matriz de Identificación de aspectos y evaluación de impactos ambientales.
- Matriz de Identificación de peligros, evaluación de riesgos y controles (IPER).
- Hojas de datos de seguridad de los productos químicos (MSDS).
- Kit antiderrame en almacenes / Zonas de trabajo con manipulación/ Unidades de transporte.
- Bandejas metálicas en almacenes de productos químicos / Zonas de trabajo con manipulación.
- Equipos de medición (Detector de tormentas, etc.) operativos y con registros de calibración.
- Procedimientos de seguridad y salud en el trabajo.
- Procedimientos de gestión ambiental, incluyendo disposición de residuos sólidos.
- Documentos que acrediten la autorización de las empresas operadoras de residuos sólidos (EO-RS).
- Permisos diversos otorgados por la autoridad vigentes (uso de agua, consumidor directo de combustible, entre otros).
- Informes de Gestión SSOMA mensuales.
- Cargo de declaración jurada de conocimiento del Reglamento Interno de Seguridad y Salud en el Trabajo de AMSAC (RISST).
- Cargo de declaración jurada de conocimiento del Plan de Preparación y Respuesta ante Emergencias y/o de Contingencia de AMSAC.
- Registros de inducción, capacitación, entrenamiento y simulacros de emergencias.
- Registros de accidentes de trabajo, enfermedades ocupacionales, incidentes peligrosos y otros incidentes.
- Registros de inspecciones internas de seguridad y salud en el trabajo.
- Registros de estadísticas de seguridad y salud en el trabajo.
- Registros de equipos de seguridad o de emergencia.
- Registros de auditorías.
- Otros documentos que evidencien la aplicación de las medidas de control y seguimiento.





## Términos de Referencia Servicios, Consultorías u Obras Formato

Código: S2.02-F.02  
Versión: 00  
Fecha: 18/08/2015  
Página: 46 de 99

El contratista debe realizar sus actividades en los proyectos de AMSAC, considerando las buenas prácticas ambientales para el control, prevención, minimización y/o mitigación de los impactos ambientales asociados; asimismo, debe evaluar, considerar y priorizar el uso de productos o insumos menos dañinos al medio ambiente, siempre que sea viable.

El contratista debe:

- Demostrar sus competencias durante la ejecución del trabajo.
- Cumplir las disposiciones establecidas en la normativa interna de AMSAC y la normativa legal vigente en materia de seguridad, salud ocupacional y medio ambiente.
- Contar con EPP y uniforme estándar de trabajo de la empresa con cinta reflectiva (pantalón jean, camisa manga larga) según corresponda, así como equipamientos necesarios para efectuar su trabajo de manera segura.
- Realizar un adecuado manejo y disposición final de los residuos sólidos que se generen en la realización del trabajo.
- Someterse a las evaluaciones de desempeño de seguridad, salud en el trabajo y medio ambiente que realice AMSAC.
- Prevenir la ocurrencia de incidentes de seguridad, salud en el trabajo y medio ambiente, y en caso se presenten, responder adecuadamente y en el momento oportuno, comunicando inmediatamente al Administrador del Contrato de AMSAC y/o al área de Seguridad, Salud Ocupacional y Medio Ambiente.
- Demostrar un comportamiento adecuado y responsable, evitando generar conflictos con el personal.

### 20.7.13. EN CONCORDANCIA AL PLAN PARA LA VIGILANCIA, PREVENCIÓN Y CONTROL DE COVID-19 EN EL TRABAJOS DE ACTIVOS MINEROS SAC

Los contratistas de obras y servicios de los proyectos de remediación ambiental de AMSAC, tales como elaboración de estudios, ejecución de obras y supervisión, operación de plantas de tratamiento y actividades de post cierre y mantenimiento, deberán cumplir RM-031-2023-MINSA, conforme a lo establecido en la normativa legal vigente.

Los proveedores, tales como asesores, consultores, auditores, locadores, proveedores de bienes y otros, deberán cumplir las siguientes medidas de prevención y control:

- Presentación del Carné de vacunación con las tres vacunas o dosis. Si no cuenta con la vacunación completa, debe presentar la prueba de descarte COVID-19 antígeno máximo 48 horas, con resultado NEGATIVO efectuado por el MINSA o Centro Médico Ocupacional.
- Presentación de Ficha de Sintomatología del COVID-19 de cada trabajador del proveedor que ingresa a AMSAC, en la que declara que no presenta síntomas, ni se encuentra dentro del grupo de riesgo respectivo.
- El uso de mascarilla es facultativo si el ambiente cuenta con ventilación; si no cuenta con ventilación, el uso de mascarilla es necesario (KN95 o doble quirúrgica o Comunitaria más quirúrgica).
- Durante su visita, someterse a los controles de temperatura, limpieza, desinfección y otros

	<b>Términos de Referencia</b> <b>Servicios, Consultorías u Obras</b> <b>Formato</b>	Código: S2.02-F.02 Versión: 00 Fecha: 18/08/2015 Página: 47 de 99
---	---	--

que establezca AMSAC, al ingreso y salida de sus instalaciones. (se realiza de forma aleatoria y si fuera necesario)

- Si la persona presenta síntomas, evitar reunirse de forma presencial y coordinar reuniones de forma virtual.

#### 20.7.14. ACTIVIDADES REFERIDAS A LAS SOSTENIBILIDAD SOCIO AMBIENTAL:

Siendo la viabilidad socio ambiental una variable clave para el buen desarrollo de los proyectos de remediación, se requiere de una intervención activa de los actores que participan directamente en la ejecución de la obra. Por tal razón, el Contratista, a través de su Especialista en Relaciones Comunitarias deberá mantener una estrecha coordinación con los miembros especializados, tanto de la Supervisión como de AMSAC, a fin de garantizar el sostenimiento de la licencia social y, en consecuencia, el normal desenvolvimiento de las actividades.

El objetivo es participar en el cuidado y fortalecimiento de la relación que la empresa contratista y supervisora pueden mantener con las poblaciones del entorno y sus autoridades, garantizando el respeto a los usos y costumbres, creencias, reglas de convivencia y que expresan la cultura local, siendo los principios y bases de las prácticas sostenibles.

Sin ser limitativos, como parte de las actividades a realizar por el Especialista de Relaciones Comunitarias del Contratista en aspectos ambientales, sociales y compromiso con el desarrollo local a seguir se encuentran:

- Formar parte del Comité de Sostenibilidad establecido en el Anexo 27.10, a fin de plantear y participar de las estrategias preventivas, identificando potenciales aspectos críticos, controversias, reclamos, quejas o necesidades de atención que puedan desencadenar en conflictos sociales.
- Participar a través del Comité de Sostenibilidad en la obtención de licencias, permisos y autorizaciones para el uso de recursos comunales.
- Participar en la realización del Mapeo de Interesados (Stakeholders): grupos de interés, organizaciones y/o actores sociales dentro del área de influencia directa de los proyectos.
- Monitorear la evolución de la percepción de los involucrados a lo largo del proyecto ya sea a favor, de forma reticente, indiferente o en contra.
- Participar en los mecanismos de información a las Comunidades durante el desarrollo del proyecto.
- Propiciar la comunicación permanente mediante el Comité de Sostenibilidad, estableciendo los canales adecuados de información sobre la evolución del proyecto, cumplimiento de Acuerdos y aspectos relevantes referidos a la obra.
- Elaboración del protocolo de relacionamiento comunitario.
- Promover el establecimiento de medidas necesarias para mantener la estabilidad social, participando en los procesos de diálogo con los stakeholders y formando parte de los convenios o acuerdos específicos que se requieran.
- Mediar en los conflictos socio ambientales que se puedan suscitar como consecuencia de la obra de remediación a fin de evitar paralizaciones que afecten el plazo de obra.
- Participar de las reuniones, asambleas, mesas de trabajo y otras actividades programadas con los grupos de interés vinculadas a la Gestión Social en la zona.
- Apoyar actividades culturales que promuevan el patrimonio, costumbres, creencias de los pobladores.
- Orientar a las comunidades en sus requerimientos a fin de que se enmarquen dentro de las formalidades que sean necesarias.
- Identificar oportunidades para que la fuerza laboral local se vincule a la empresa contratista.



## **Términos de Referencia Servicios, Consultorías u Obras Formato**

Código: S2.02-F.02  
Versión: 00  
Fecha: 18/08/2015  
Página: 48 de 99

- n) Orientar y sensibilizar a las comunidades en el entendimiento de los objetivos de la remediación ambiental, los cuales tienen como fin último mejorar los niveles y la calidad de vida en el área de influencia directa.
- o) Generar información prospectiva para el planteamiento de posibles escenarios que faciliten la toma de decisiones.
- p) Monitorear y acompañar las buenas prácticas sociales de la empresa supervisora.
- q) Elaborar informes con los datos sociales de relevancia:
  - Mapa de actores clave y sus redes, matriz poder-influencia, línea base social (al inicio de la obra y actualización mensual)
  - Mapa de riesgos de conflictos sociales, el cual consiste en un inventario de reclamos, demandas, denuncias, percepciones negativas de grupos de interés respecto del proyecto, con la finalidad de contar con un análisis cotidiano de identificación temprana de riesgos por conflictos sociales. (semanalmente).
  - Mapa de negociaciones, incluyendo las derivadas del Comité de Sostenibilidad).
  - Inversión en las comunidades por contrataciones de: mano de obra, maquinaria, materiales, alquileres, servicios de alimentación, hospedaje y otros. Informar sobre el cumplimiento de los acuerdos de pago. (mensualmente)
  - Análisis socio político del entorno (cuando la situación de posible conflicto lo amerite).

### **21. CONFIDENCIALIDAD Y COMUNICACIONES**

El contratista que ejecuta la obra se compromete a:

- a) Mantener de manera confidencial la información que le sea proporcionada y toda aquella que se genere en torno a ella como producto de la prestación de sus servicios, no emplearla en beneficio propio o de terceros mientras conserve las características de confidencialidad o mientras sea tratada como información de la empresa.
- b) La publicación de la información elaborada será realizada por el administrador de contrato o supervisor de la empresa relacionado siempre con el tema del contrato, presentando el texto a publicar en el formato original. El incumplimiento de esta disposición será motivo de resolución de contrato.
- c) Informar inmediatamente al administrador de contrato sobre cualquier hallazgo o innovación alcanzada en el desarrollo de su trabajo, a colaborar con la mayor diligencia en la documentación y declaración de lo hallado y a mantener sobre todo ello los compromisos de confidencialidad requeridos y necesarios.
- d) Está obligada a la confidencialidad de la información que reciba a raíz de la presente relación contractual y/o toda la información, análisis y conclusiones contenidos en sus informes, escritos y recursos durante el plazo de ejecución contractual y hasta dentro del plazo de dos años desde la recepción de la conformidad de la liquidación de obra, a menos que cuente con un pronunciamiento escrito de AMSAC, en sentido contrario.

### **22. RESPONSABILIDAD POR VICIOS OCULTOS:**

Ni la suscripción del Acta de Recepción de Obra, ni el consentimiento de la liquidación del contrato de obra, enervan el derecho de AMSAC a reclamar, posteriormente, por defectos o vicios ocultos, conforme a lo dispuesto por los artículos 40 de la Ley de Contrataciones del Estado y 173 de su Reglamento.

El plazo de responsabilidad del contratista es de siete (07) años, contado a partir de la conformidad de la recepción total o parcial de la obra, según corresponda otorgada, por la calidad ofrecida y por los vicios ocultos de la prestación, se regirá de acuerdo al artículo 40 de la Ley de Contrataciones del Estado.



## **Términos de Referencia Servicios, Consultorías u Obras**

Formato

Código: S2.02-F.02  
Versión: 00  
Fecha: 18/08/2015  
Página: 49 de 99

### **23. CÓDIGO DE ÉTICA Y CONDUCTA**

El contratista se adhiere al Código de Ética y Conducta de AMSAC, una vez iniciada la relación contractual, obligándose a conocer los deberes y prohibiciones señalados en dicho Código y a cumplirlos estrictamente.

Link para leer el código de ética:

<https://www.amsac.pe/conocenos/normativas-de-gestion/codigo-de-etica-y-conducta-de-activos-mineros-s-a-c/>

### **24. CLÁUSULA ANTICORRUPCIÓN**

El Contratista declara y garantiza no haber, directa o indirectamente, o tratándose de una persona jurídica a través de sus socios, integrantes de los órganos de administración, apoderados, representantes legales, funcionarios, asesores o personas vinculadas a las que se refiere el artículo 7 del Reglamento de la Ley de Contrataciones del Estado, ofrecido, negociado o efectuado, cualquier pago o, en general, cualquier beneficio o incentivo ilegal en relación al contrato.

Asimismo, el Contratista se obliga a conducirse en todo momento, durante la ejecución del contrato, con honestidad, probidad, veracidad e integridad y de no cometer actos ilegales o de corrupción, directa o indirectamente o a través de sus socios, accionistas, participacionistas, integrantes de los órganos de administración, apoderados, representantes legales, funcionarios, asesores y personas vinculadas a las que se refiere el artículo 7 del Reglamento de la Ley de Contrataciones del Estado.

Además, el Contratista se compromete a i) comunicar a las autoridades competentes, de manera directa y oportuna, cualquier acto o conducta ilícita o corrupta de la que tuviera conocimiento; y ii) adoptar medidas técnicas, organizativas y/o de personal apropiadas para evitar los referidos actos o prácticas.

### **25. CLAUSULA RESOLUTORIA**

El contrato se podrá resolver conforme a las causales contempladas en los artículos 36° del Texto Único Ordenado de la Ley de Contrataciones del Estado y 164° de su Reglamento, siguiendo el procedimiento establecido en el artículo 165° del Reglamento.

El Contratista puede solicitar la resolución del contrato en los casos en que AMSAC incumpla injustificadamente con el pago y/u otras obligaciones esenciales a su cargo, pese a haber sido requerida conforme al procedimiento establecido en el artículo 165.

Cualquiera de las partes puede resolver el contrato por caso fortuito, fuerza mayor o por hecho sobreviniente, que no se imputable a las partes y que imposibilite de manera definitiva la continuación de la ejecución de la prestación, evidenciada a través de un Acta de Mutuo Acuerdo

### **26. PROPIEDAD INTELECTUAL**

El Contratista cede a favor de AMSAC cualquier tipo de derechos generados como consecuencia de la elaboración del modelo BIM, procedimiento Last Planner System, los informes y documentos que son materia de esta prestación, en el marco del Decreto Legislativo N° 822 "Ley sobre el Derecho de Autor". Así mismo se compromete a no utilizarla para fines distintos a los del servicio



## **Términos de Referencia Servicios, Consultorías u Obras Formato**

Código: S2.02-F.02  
Versión: 00  
Fecha: 18/08/2015  
Página: 50 de 99

prestado, ni durante su ejecución ni después de la finalización del mismo, sin que medie autorización escrita de AMSAC.

### **27. ANEXOS**

- 27.1. Resolución de Gerencia de Operaciones N° 004-2023-AM/GO de fecha de aprobación 02.05.2023.
- 27.2. Contenido de Valorización – Check List.
- 27.3. Formato N° 01: Control de recursos en obra.
- 27.4. Expediente Técnico Aprobado: “RECUPERACIÓN DE SUELOS EN LA ZONA RURAL DE CHUCCHIS, DISTRITO DE SANTA ROSA DE SACCO, PROVINCIA DE YAULI, DEPARTAMENTO DE JUNÍN”
- 27.5. Autorización de la población para realizar la obra.
- 27.6. Lineamientos para la presentación del procedimiento Last Planner System.
- 27.7. Procedimiento para elaboración y uso del modelo digital del proyecto (BIM).
- 27.8. Procedimiento de Investigación de Incidentes, Accidentes y Enfermedades Ocupacionales de AMSAC.
- 27.9. Plan de Gestión de Riesgos, de acuerdo a la Directiva N° 012-2017-OSCE/CD (GESTIÓN DE RIESGOS EN LA PLANIFICACIÓN DE LA EJECUCIÓN DE OBRAS)
- 27.10. Protocolo de Seguimiento al Cumplimiento de Compromisos Sociales.





**Términos de Referencia**  
**Servicios, Consultorías u Obras**  
Formato

Código: S2.02-F.02  
Versión: 00  
Fecha: 18/08/2015  
Página: 51 de 99

**ANEXO 27.1**

**RESOLUCIÓN DE GERENCIA DE OPERACIONES N° 004-2023-AM/GO**

*[Three handwritten signatures in blue ink]*

**BASES INTEGRADAS**



**Términos de Referencia  
Servicios, Consultorías u Obras**  
Formato

Código: S2.02-F.02  
Versión: 00  
Fecha: 18/08/2015  
Página: 52 de 99



*Resolución de Gerencia de Operaciones*

004-2023-AM/GO

**APROBACIÓN DE LA ACTUALIZACIÓN DEL VALOR REFERENCIAL DEL  
EXPEDIENTE TÉCNICO**

**PROYECTO DE INVERSIÓN: "RECUPERACIÓN DE SUELOS EN LA ZONA RURAL  
DE CHUCCHIS, DISTRITO DE SANTA ROSA DE SACCO, PROVINCIA DE YAULI,  
DEPARTAMENTO DE JUNÍN"**

Lima, 02 de mayo del 2023

**VISTOS:**

El Memorando N° 076-2023-JDIP del 17.04.2023 emitido por el Jefe del Departamento de Ingeniería de Proyectos, el Memorando N° 008-2023-AM/UEI de la Unidad Ejecutora de Inversiones de AMSAC (UEI) del 25.04.2023, el Memorando N° 192-2023-GO del 25.04.2023 emitido por la Gerencia de Operaciones, y;

**CONSIDERANDO:**

Que, con Resolución de Gerencia de Operaciones 003-2022-AM/GO, del 11.08.2022, la Gerencia de Operaciones aprueba el expediente técnico del proyecto de inversión: "Recuperación de Suelos en la Zona Rural de Chucchis, distrito de Santa Rosa de Sacco, Provincia de Yauli, Departamento de Junín" con CUI 2338647 cuyo valor referencial asciende a S/ 19,594,748.87 (diecinueve millones quinientos noventa y cuatro mil setecientos cuarenta y ocho con 87/100 Soles);

Que, mediante Memorando N° 077-2023-GO/DGO del 03.03.2023, el Jefe del Departamento de Gestión de Obras (DGO) solicita al jefe del Departamento de Ingeniería de Proyectos realizar la actualización del presupuesto de obra del Expediente Técnico del proyecto inversión: "Recuperación de suelos en la zona rural de Chucchis, Distrito de Santa Rosa de Sacco, Provincia de Yauli, Departamento de Junín", en cumplimiento a lo señalado en el artículo 34° numeral 34.1 del Reglamento de la Ley de Contrataciones con el Estado (RLCE), el valor referencial para convocar el procedimiento de selección no puede tener una antigüedad mayor a los nueve (9) meses, contados a partir de la fecha de determinación del presupuesto de obra o del presupuesto de consultoría de obra, según corresponda. Por ello, el DGO solicita actualizar el presupuesto de obra del Expediente Técnico del proyecto mencionado;

Que, mediante Memorando N° 076-2023-JDIP del 17.04.2023 el jefe del Departamento de Ingeniería de Proyectos remite a la UEI el Informe N° 006-2023-DIP/MBA-CIP del 17.04.2023, en el cual el Coordinador de Ingeniería de Proyectos (e) emite opinión favorable por la actualización del valor referencial del Expediente Técnico



## Términos de Referencia Servicios, Consultorías u Obras Formato

Código: S2.02-F.02  
Versión: 00  
Fecha: 18/08/2015  
Página: 53 de 99



del proyecto en mención, para conocimiento y posterior actualización en el Banco de Inversiones;

Con Memorando N° 008-2023-AM/UEI de fecha 25.04.2023, la UEI comunica que en cumplimiento del artículo 32.2 de la Directiva General del Sistema Nacional de Programación Multianual y Gestión de Inversiones (en adelante, la Directiva), se establece que la actualización de presupuesto de obra del proyecto en mención, no afecta la concepción técnica ni el dimensionamiento de este y por ende, corresponde su posterior actualización en el Banco de Inversiones mediante el documento de aprobación correspondiente;

Que, mediante Memorando N° 192-2023-GO del 25.04.2023, la Gerencia de Operaciones solicita a la Gerencia Legal la formulación del proyecto de Resolución para su posterior aprobación;

Que, el artículo 32.2 de la Directiva, señala lo siguiente: "(...) La elaboración del expediente técnico o documento equivalente con el que se va a ejecutar el proyecto de inversión debe sujetarse a la concepción técnica y el dimensionamiento contenidos en la ficha técnica o estudio de preinversión que sustentó la declaración de viabilidad; o a la información registrada en el Banco de Inversiones, para el caso de las IOARR. (...)";



Que, los numerales 29.1 y 29.2 del artículo 29° del RLCE, aprobado mediante Decreto Supremo N° 344-2018-EF, y sus modificatorias, establece lo siguiente: "...29.1. Las especificaciones técnicas, los términos de referencia o el expediente técnico de obra, que integran el requerimiento, contienen la descripción objetiva y precisa de las características y/o requisitos funcionales relevantes para cumplir la finalidad pública de la contratación, y las condiciones en las que se ejecuta, incluyendo obligaciones de levantamiento digital de información y tecnologías de posicionamiento espacial, tales como la georreferenciación, en obras y consultorías de obras. El requerimiento incluye, además, los requisitos de calificación que se consideren necesarios. 29.2. Para la contratación de obras, la planificación incluye la identificación y asignación de riesgos previsible de ocurrir durante la ejecución, así como las acciones y planes de intervención para reducirlos o mitigarlos, conforme a los formatos que apruebe el OSCE. El análisis de riesgos implica clasificarlos por niveles en función a: i) su probabilidad de ocurrencia y ii) su impacto en la ejecución de la obra...";

Que, los numerales 34.1 y 34.2 del artículo 34° del RLCE dispone que: "(...)34.1. En el caso de ejecución y consultoría de obras, el valor referencial para convocar el procedimiento de selección no puede tener una antigüedad mayor a los nueve (9) meses, contados a partir de la fecha de determinación del presupuesto de obra o del presupuesto de consultoría de obra, según corresponda, pudiendo actualizarse antes de la convocatoria. 34.2. El valor referencial se determina conforme a lo siguiente: En la contratación para la ejecución de obras, corresponde al monto del presupuesto de obra establecido en el expediente técnico de obra aprobado por la Entidad. Para obtener dicho monto, la dependencia de la Entidad o el consultor de obra que tiene a su cargo la elaboración del expediente técnico realiza las indagaciones de mercado necesarias que le permitan contar con el análisis de precios unitarios actualizado por cada partida y subpartida, teniendo en cuenta los insumos requeridos, las cantidades, precios o tarifas; además de los gastos generales variables y fijos, así como la utilidad. El presupuesto de





## Términos de Referencia Servicios, Consultorías u Obras Formato

Código: S2.02-F.02  
Versión: 00  
Fecha: 18/08/2015  
Página: 54 de 99



*obra se encuentra suscrito por los consultores de obra y/o servidores públicos que participaron en su elaboración, evaluación y/o aprobación, según corresponda (...);*

Que, del análisis de la normativa del Sistema Multianual de Inversiones (en particular de la Directiva General del Sistema Nacional de Programación Multianual y Gestión de Inversiones), marco normativo de Contrataciones Estatales e INFOBRAS, Manual de Organización y Funciones de AMSAC y Procedimiento para la Elaboración de Estudios para la Remediación Ambiental Minera de AMSAC, se determina que corresponde al Gerente de Operaciones, la aprobación mediante Resolución Gerencial, del Expediente Técnico de Obra materia del presente análisis;

Que, conforme se establece en el numeral 16.1. del artículo 16° de la Ley de Contrataciones del Estado, la responsabilidad de aprobación del Expediente Técnico recae en el Área Usuaria. Aunado a ello, el numeral 32.4. del artículo 32° de la Directiva señala que la aprobación del Expediente Técnico se realiza de acuerdo con la normativa de organización interna de la entidad, debiéndose registrar dicha aprobación en el Banco de Inversiones;

Que, en concordancia con lo anteriormente expuesto, y atendiendo a lo establecido en el numeral 13 del acápite M.1 del Manual de Organización y Funciones de AMSAC, recae sobre el Gerente de Operaciones la función de aprobar, entre otros, los expedientes técnicos de obra;

Que, en virtud a las consideraciones técnicas descritas precedentemente, mediante las cuales se concluye y delimita el cumplimiento de la legislación aplicable para la aprobación y ejecución de los estudios para la remediación ambiental del Proyecto, acorde al encargo efectuado por el Ministerio de Energía y Minas, así como a la responsabilidad recaída sobre el Gerente de Operaciones a efectos de suscribir el documento mediante el cual se aprueba el Expediente Técnico del Proyecto; y contando con los vistos del Gerente Legal, Jefe del Departamento de Ingeniería de Proyectos y el responsable de la Unidad Ejecutora de Inversiones;

### SE RESUELVE:

**ARTÍCULO ÚNICO.- APROBAR** la actualización del valor referencial del Expediente Técnico del proyecto de inversión: **"Recuperación de Suelos en la zona rural de Chuchis, Distrito de Santa Rosa de Sacco, Provincia de Yauli, Departamento de Junín"**, con CUI 2338647, cuyo valor referencial asciende a S/ 18,022,195.08 (Dieciocho millones veintidós mil ciento noventa y cinco con 08/100 Soles), con precios vigentes al 24 de marzo del 2023 y con un plazo de ejecución de trece meses, de conformidad con los fundamentos expuestos en la parte considerativa de la presente Resolución.

Regístrese y Comuníquese.

Ing. Ysmael Ormeño Zender  
Gerente de Operaciones



BASES INTEGRADAS

	<b>Términos de Referencia</b> <b>Servicios, Consultorías u Obras</b> Formato	Código: S2.02-F.02 Versión: 00 Fecha: 18/08/2015 Página: 55 de 99
---	--	--

## ANEXO N° 27.2

### Contenido de Valorización - Check List

ITEM	CONTENIDO		REVISIÓN	
			SI	NO
1.00	Descriptivo e informativo	Ficha técnica y/o Información general / Cuadro de Control		
2.00		Memoria descriptiva de los trabajos realizados (del mes a valorizar)		
3.00		Resumen de Valorización - Incluye reajustes, amortizaciones, deducciones, retenciones, etc (del mes a valorizar)		
4.00		Matriz de Responsabilidades actualizada (Indicando que personal asume la responsabilidad temporal de los puestos clave en caso no se cuente con la presencia de estos por motivos de regimen de trabajo y/o emergencia)		
5.00		Cuadro de Movimiento de Personal indicando quien asume las responsabilidades en caso de ausencia de responsables		
6.00		Valorización Detallada por partidas (Anterior, actual, acumulada y saldo).		
7.00	Seguimiento y Control	Calendario de Avance Físico (Curva S, SPI)		
8.00		Control de Avance Financiero (Control de Pagos que incluye amortizaciones, reajustes, etc)		
9.00	Sustentos	Cuadro control de Reajustes y/o Integro		
10.00		Cálculo del factor de reajusto "K" de la polinómica		
11.00		Cuadro control de Amortización por Adelanto directo		
12.00		Cuadro control de Amortización por Adelanto de Materiales		
13.00		Cálculo de deductivo que no corresponde por adelanto directo		
14.00		Cálculo de deductivo que no corresponde por adelanto de materiales		
15.00		Cálculo y/o cuadro de garantía de fiel cumplimiento (Retenciones mensuales hasta el 10% del monto del contrato)		
16.00		Calculo de retenciones para el fondo de fiel cumplimiento, en caso lo indique el contrato (y ser pequeña o micro empresa)		
17.00		Calculo de retenciones para el fondo social o contingencia, en caso lo indique el contrato.		
18.00		Resumen de metrados ejecutados de la presente Valorización		
19.00		Sustento de metrados ejecutados de la presente valorización (Planilla de metrados)		
20.00		Planos del sustento de metrados		
21.00	Anexos	Actas de Reunión Contratista - Supervisor Semanal/Quincenal		
22.00		Copia de boletas de pago y documento acreditado de depósito o recibo de pago de todos los trabajadores/personal del contratista del periodo o mes por valorizar (Personal profesional, personal técnico propuesto, trabajadores bajo régimen de construcción civil, etc).		
23.00		Copia de REMYPE		
24.00		Copia de pólizas de seguro CAR (Seguro de obra), según el contrato o las bases		
25.00		Copia de pólizas de seguro de la maquinaria según el contrato o las bases.		
26.00		Seguro Complementario de Trabajo de Riesgo, Salud y Pensión, seguro de vida - De todo el personal.		
27.00		Constancia de pago a SENCICO		
28.00		Constancia de pago a CONAFOVICER		
29.00		Copia de Carta Fianza de Fiel Cumplimientos Vigente		
30.00		Copia de Carta Fianza por Adelanto Directo Vigente		
31.00		Copia de Carta Fianza de Adelanto de materiales vigente.		
32.00		Informe de calidad incluye los registros, ensayos, certificados, etc. Del mes a valorizar (Según el plan de control de		
33.00		Informe de seguridad, salud y medio ambiente del mes a valorizar. Incluye los registros y/o ensayos (Según plan SSMA)		
34.00		Informe de Gestión de Riesgos (Según la directiva 012-2017-OSCE/CD)		
35.00		Copia de cuaderno de obra correspondiente al mes a valorizar.		
36.00		Copia del contrato (Solo en la primera valorización)		
37.00		Certificado de habilidad del Residente de Obra y/o Personal Propuesto.		
38.00		Panel fotográfico		

Nota: La presente relación de documentos no es limitativo, se podrá sustentar o adjuntar otros complementos del Contratista. Se recomienda realizar un check list antes del envío de la información al Supervisor con el fin de evitar la penalidad referente a la presentación deficiente de informes.



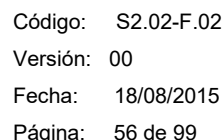

### Formato N° 01: Control de recursos en obra

[illegible]

(Sustentar con Formato de Control de Asistencia y contrastar con Roster según sistema de trabajo previsto)

[illegible]

### Relación de maquinaria mínima según propuesta

[illegible][illegible]

Descripción	Cantidad		Unidad
	Programado	Real	
	97.721.34	40.000.00	m2
	1,078.00	359.00	
	51.50	55.00	
	844	5500	m2
	350	350	m3

llegada	Observación
	PARCIAL
	PARCIAL
	PARCIAL



**Términos de Referencia**  
**Servicios, Consultorías u Obras**  
Formato

Código: S2.02-F.02  
Versión: 00  
Fecha: 18/08/2015  
Página: 57 de 99

ANEXO 27.4

EXPEDIENTE TÉCNICO APROBADO: "RECUPERACIÓN DE SUELOS EN LA ZONA RURAL DE  
CHUCCHIS, DISTRITO DE SANTA ROSA DE SACCO, PROVINCIA DE YAULI, DEPARTAMENTO DE  
JUNÍN"

(Ver archivo Adjunto)

BASES INTEGRADAS





## Términos de Referencia Servicios, Consultorías u Obras Formato

Código: S2.02-F.02  
Versión: 00  
Fecha: 18/08/2015  
Página: 58 de 99

### ANEXO 27.5

#### AUTORIZACIÓN DE LA POBLACIÓN PARA REALIZAR LA OBRA



**ACTA DE LIBRE DISPONIBILIDAD DE TERRENOS PARA LA EJECUCION DEL PROYECTO  
"RECUPERACIÓN DE SUELOS EN LA ZONA RURAL DE CHUCCHIS, DISTRITO DE SANTA  
ROSA DE SACCO, PROVINCIA DE YAULI, DEPARTAMENTO DE JUNÍN**

**COMUNIDAD CAMPESINA DE SANTA ROSA DE SACCO**

Siendo las 7.00 pm del día 08.10.2021 en la comunidad campesina de Santa Rosa de Sacco, distrito de Santa Rosa de Sacco, provincia de Yauli, región Junín; los señores Ovidio Rodríguez Yurivilca, presidente de la comunidad, identificado con DNI N° 21277805; Sr. Marcos César López Ricaldi, vicepresidente identificado con DNI N° 21298783; Sra. Ninfa Marlene Vargas Alcántara, vocal identificada con DNI N° 40429919; Sr. Alfredo Baldeón Puente, fiscal identificado con DNI N° 21254996 y, asimismo en representación de Activos Mineros SAC, Lic. Moisés Medina Limache con DNI N° 43116425.

Se desarrolla la reunión informativa del proyecto: "Recuperación de suelos en la zona rural de Chuchis, distrito de Santa Rosa de Sacco, provincia de Yauli, departamento de Junín".

**DESARROLLO DE LA REUNIÓN**

1.- Siendo las 7:00 pm del 08.10.2021 nos reunimos en el local comunal de la comunidad campesina de Santa Rosa de Sacco con las autoridades mencionadas con la finalidad de informar sobre el desarrollo del proyecto **Chuchis**.

2.- El representante de AMSAC solicita el otorgamiento del documento denominado ACTA DE LIBRE DISPONIBILIDAD DE TERRENOS para la continuidad del proyecto **Chuchis**.

**ACUERDOS**





**Primero:** Ovidio Rodríguez Yurivilca, presidente de la comunidad y los presentes muestran su conformidad con los objetivos, alcances y metas del proyecto, asimismo dan a conocer su pleno conocimiento del mismo.

**Segundo:** El presidente comunal y las autoridades presentes informan que el área de 324.40 hectáreas del proyecto están ubicados en su totalidad en los terrenos de la Comunidad Campesina de Santa Rosa de Sacco, los que están inscritos y reconocidos en la partida registral N° 02007171 del registro de predios de la Oficina Registral de Tarma, Zona Registral N° VIII – Sede Huancayo.

**Tercero:** Las autoridades presentes dan su conformidad a que se realicen actividades complementarias, como caminos de acceso y/o plataformas planificadas en el proyecto **Chuchis**.

**Cuarto:** Las autoridades presentes en concordancia con lo expuesto otorgan la LIBRE DISPONIBILIDAD DE LOS TERRENOS a ACTIVOS MINEROS SAC y a la empresa contratista que ejecutará el proyecto **Chuchis** cuya vigencia comprende la realización del mismo desde la firma del presente día hasta la culminación del proyecto.

Siendo las 7:30 pm del 08.10.2021, da lectura de los acuerdos del acta y en señal de conformidad firman los presentes.



**Juez de Paz**  
Certifico a falta de  
notario.  
Santa Rosa de Sacco 09-10-2021

Ovidio Ermes Rodríguez Yurivilca  
PRESIDENTE  
COMUNIDAD CAMPESINA DE  
SANTA ROSA DE SACCO

Ninfa Marlene Vargas Alcántara  
COMUNIDAD CAMPESINA DE  
SANTA ROSA DE SACCO

Alfredo, Baldeón Puente  
FISCAL  
COMUNIDAD CAMPESINA DE  
SANTA ROSA DE SACCO



**Términos de Referencia**  
**Servicios, Consultorías u Obras**  
Formato

Código: S2.02-F.02  
Versión: 00  
Fecha: 18/08/2015  
Página: 59 de 99

  
**Isac Cesar Quenta Machaca**  
COMUNIDAD CAMPESINA DE  
SANTA ROSA DE SACCO

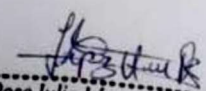
  
**Rosa Julia López Huamán**  
TESORERA  
COMUNIDAD CAMPESINA DE  
SANTA ROSA DE SACCO

**Juez de Paz**  
Certifico a falta de  
notario  
Santa Rosa de Sacco 09-10-2021

Certifico: La(s) firma(s)  
corresponde(n).....  
DNI. N°.....  
dicen usar en todo documento público y privado  
Santa Rosa de Sacco 09-10-2021

**OVIDIO ERMER RODRIGUEZ YURIVILCA D.N.I. 21273805**  
**HOISES MEDINA LIMACHE D.N.I. 43116425**  
**NINFA MARLENE VARGAS ALCANTARA D.N.I. 40429919**  
**ALFREDO BALDEON PUENTE D.N.I. 22254996**  
**ISAC CESAR BUENTA MACHACA D.N.I. 40651766**  
**ROSA JULIA LOPEZ HUAMAN D.N.I. 43129405**

**ESTE JUZGADO SOLO CERTIFICA LAS FIRMAS NO ES RESPONSABLE DEL CONTENIDO**

**Juez de Paz**  
Certifico a falta de  
notario  
Santa Rosa de Sacco 09-10-2021

  
**Melva R. Churampi De Solano**  
JUEZ DE PAZ  
STA. ROSA DE SACCO

BASES INTEGRADAS





## **Términos de Referencia Servicios, Consultorías u Obras**

Formato

Código: S2.02-F.02  
Versión: 00  
Fecha: 18/08/2015  
Página: 60 de 99

### **ANEXO 27.6**

#### **LINEAMIENTOS PARA LA PRESENTACIÓN DEL PROCEDIMIENTO LAST PLANNER DEL CONTRATISTA**

##### **1. OBJETIVO**

El Departamento de Ejecución de Proyectos orienta sus procesos a fin de ser más eficiente en la gestión de las obras bajo su cargo y dentro de ello establecer la mejora continua de las actividades de supervisión y control.

En tal sentido, el siguiente documento tiene por objetivo brindar los lineamientos esenciales para la implementación de un procedimiento Last Planner por parte del Contratista de ejecución de obra, con el fin de mejorar sustancialmente el cumplimiento de las actividades y en consecuencia asegurar el plazo de ejecución contractual, utilizando diversas herramientas dirigidas a reducir o eliminar las posibles pérdidas o retrasos por razones de no cumplimiento.

##### **2. ALCANCE**

Este documento es de uso del personal del Departamento de Ejecución de Proyectos y es aplicable a los contratistas que ejecuten las obras encomendadas por Activos Mineros S.A.C.

##### **3. DOCUMENTOS DE REFERENCIA**

- Procedimiento O1.02-PR.01 Ejecución de Proyectos
- Procedimiento S2.02-PR.01 Contrataciones
- Artículo del Lean Construction Institute: "Rethinking Lookahead Planning to Optimize Construction Workflow".
- Guía de los Fundamentos para la Dirección de Proyectos (guía del PMBOK®), 6ta. Edición. Project Management Institute Inc. 2017.

##### **4. VIGENCIA**

Este documento entra en vigencia a partir del primer día hábil después de la fecha de aprobación.

##### **5. CONTENIDO**

###### **5.1 DEFINICIONES**

- Obra: Construcción, reconstrucción, remodelación, mejoramiento, demolición, renovación, ampliación y habilitación de bienes inmuebles, tales como edificaciones, estructuras, excavaciones, perforaciones, carreteras, puentes, entre otros, que requieren dirección técnica, expediente técnico, mano de obra, materiales y/o equipos.
- Contratista: El proveedor (personal natural o jurídica que vende o arrienda bienes, presta servicios generales o de consultoría o ejecuta obras) que celebra un contrato derivado del proceso de selección correspondiente, de conformidad con las disposiciones del Reglamento de la Ley de Contrataciones del Estado.
- Plazo de ejecución: El plazo de ejecución contractual está ligado al transcurso de un tiempo determinado que se computa por días calendarios desde el día siguiente de cumplirse las condiciones legales enumeradas en la normativa. En el caso de contrataciones perfeccionadas mediante orden de servicio o compra, el plazo de ejecución se computa desde el día siguiente de recibida la orden de compra o de servicio. En el caso de obras, el plazo de ejecución del contrato se computa desde el día siguiente de cumplirse las condiciones establecidas en las bases y en la norma.





## Términos de Referencia Servicios, Consultorías u Obras Formato

Código: S2.02-F.02  
Versión: 00  
Fecha: 18/08/2015  
Página: 61 de 99

- Programa de ejecución de obra: Es la secuencia lógica de actividades constructivas que deben realizarse en un determinado plazo de ejecución; la cual debe comprender todas las actividades aun cuando no tengan una partida específica de pago, así como todas las vinculaciones entre actividades que pudieran presentarse. El Programa de ejecución de obra debe elaborarse aplicando el método CPM.
- Términos de Referencia (TdR): Contienen las especificaciones técnicas, objetivos y estructura de lo que se requiere ejecutar en una determinada obra, estudio, trabajo, proyecto, etc.
- Project Schedule (PS): Para llevar a cabo el seguimiento a la ejecución de cada proyecto, el cronograma del proyecto (PS) incluirá las actividades detalladas que presentará el Contratista dentro del Plan de Trabajo. Con este cronograma se deberá supervisar los avances planificados y realizados en la ejecución de obra en un determinado tiempo, durante las diferentes actividades que deberán tener hitos de control, ruta crítica, secuencialidad y duración específica.
- Lookahead Planning (LP): Es una herramienta de planificación de jerarquía media, basada en el cronograma del proyecto (PS), en la cual se genera información para la realización de una planificación a corto plazo, que ayuda al control del avance del trabajo.
- Four Week Lookahead Planning (4WLP): Para los proyectos asignados, el presente término o metodología estará basado en un seguimiento semanal de las actividades de la consultoría del proyecto en un horizonte de análisis de cuatro semanas, la cual estará supeditada al cronograma del proyecto (PS) con las actividades detalladas. Se puede observar un ejemplo del mismo en el Anexo N° 1.
- Weekly Work Planning (WWP): Es el seguimiento semanal que se desprende del 4WLP donde la consultora se compromete a realizar las actividades en el plazo indicado. En la primera semana, de las 4 programadas, se hace una evaluación de lo completado y de lo no completado y así sucesivamente para la semana dos, tres y cuatro. De las actividades no completadas se hace un análisis de las razones de no cumplimiento para que no afecten a las siguientes actividades en las siguientes semanas. Se puede observar un ejemplo del mismo en el Anexo N° 2.
- Porcentaje de Plan Cumplido (PPC): Es una métrica utilizada para rastrear el desempeño del nivel de cumplimiento de las actividades planeadas en el nivel semanal del plan de trabajo, el cual mide el porcentaje de tareas completadas en relación con las planeadas. Por lo tanto, ayuda a evaluar la fiabilidad de los planes de trabajo e inicia los preparativos para realizar el trabajo según lo planificado. El PPC no es una medida directa del progreso del proyecto, sino más bien un ratio de cómo se ha venido trabajado y, por lo tanto, predecir la carga de trabajo futuro, eliminando restricciones que resultan de las lecciones aprendidas.

Este ratio se obtiene dividiendo las actividades en la semana cumplidas, entre el total de actividades en la semana (suma de las actividades cumplidas y no cumplidas).

$$\%PPC = \frac{\text{Actividades Cumplidas}}{\text{Actividades Cumplidas} + \text{Actividades No Cumplidas}} * 100$$



## Términos de Referencia Servicios, Consultorías u Obras Formato

Código: S2.02-F.02  
Versión: 00  
Fecha: 18/08/2015  
Página: 62 de 99

Figura 1: Cálculo del Porcentaje de Plan Cumplido (PPC)

PPC ACUMULADO				
Semanas	Actividades Cumplidas	Actividades No Cumplidas	PPC Semanal	PPC Acumulado
Semana 1	7	2	78%	78%
Semana 2	5	8	38%	55%
Semana 3	5	4	56%	55%
Semana 4	6	2	75%	59%
Semana 5	3	4	43%	57%
Semana 6	8	1	89%	62%



Figura 2: Ejemplo de PPC por semana extraído del WWP

CAUSAS DE NO CUMPLIMIENTO SEMANAL			
Código	Descripción	Cantidad	Porcentaje
OBS	Levantamiento de observaciones deficientes	2	14%
INFO	Entregables con información incompleta	1	7%
REND	Malos rendimientos en campo y/o gabinete	4	29%
RETRA	Retrasos en la entrega de observaciones por labores extras	0	0%
PERS	Rotación de personal	1	7%
SOCI	Retrasos por problemas comunitarios o sociales	1	7%
CLIM	Eventos climáticos extraordinarios	1	7%
EQP	Falta de Equipos	0	0%
ADIC	Actividades no programadas a realizar	2	14%
PERM	Falta de permisos	2	14%

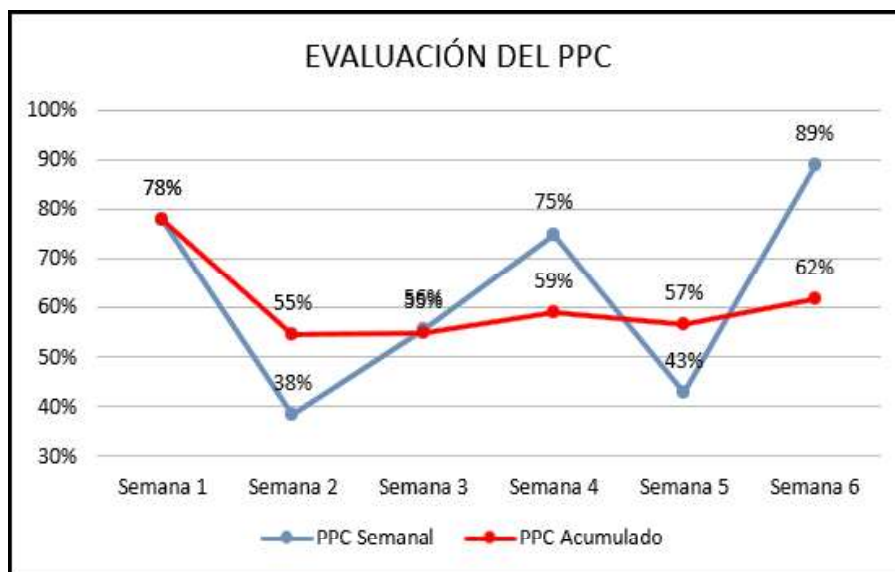

## Términos de Referencia Servicios, Consultorías u Obras Formato

Código: S2.02-F.02  
Versión: 00  
Fecha: 18/08/2015  
Página: 63 de 99



Figura 3: Ejemplo de reporte de Razones de No Cumplimiento, extraído del WWP.

- Técnica del Valor ganado: La gestión del valor ganado es una técnica de gestión de proyectos que permite controlar la ejecución de un proyecto a través de su calendario de ejecución. Admite un control temporal del proyecto considerando las repercusiones que produce un retraso en el plazo. Las variaciones de tiempo (atraso), respecto de la planificación prevista, deben ser corregidas lo antes posible, de modo que el proyecto pueda cumplir con los objetivos determinados. Para calcular estas variaciones se definen variables básicas (utilizando la nomenclatura propuesta por el Project Management Institute).
- Planned Value (PV): El valor planeado o avance acumulado previsto, es el tiempo de las tareas o actividades que se había planificado terminar en una unidad de tiempo. '¿Cuánto trabajo debería estar terminado?'. Cuando se grafica esa cantidad en un gráfico, se observa la curva S del valor planeado y se grafica al inicio y fin de todo el proyecto con color azul.
- Earned Value (EV): El valor ganado o avance acumulado real, es el tiempo de las tareas que realmente se han avanzado o terminado para cada periodo. '¿Cuánto trabajo está realmente terminado?'. Cuando se grafica esa cantidad en un gráfico, se observa la curva S del valor ganado y se grafica semana a semana según se va registrando el avance real.
- Curva S: La curva S es una representación gráfica del avance acumulado del proyecto en función del tiempo y sirve para comparar el avance real con el avance esperado. Se le denomina curva S debido a que la gráfica toma forma de "S" a medida que se va representando los valores acumulados en el eje de tiempo. Se pueden establecer 3 tipos de curvas S: la curva de valor planeado (azul), de valor ganado o real (rojo) y de avance proyectado (verde). Se puede ver un ejemplo en la Figura 5. Para cada servicio contratado se realizará una curva S: Curva S para el Plan de Cierre y Curva S para el Expediente Técnico.
- Schedule Performance Index (SPI): El índice del desempeño del cronograma es un ratio o medidor que compara lo avanzado, versus lo que se tenía planeado avanzar a un momento dado. Se puede ver un ejemplo en la Figura 5.

El ratio del SPI se calcula dividiendo el porcentaje de Avance Real entre el porcentaje de Avance Planeado:

$$SPI = \frac{\%Avance Real}{\%Avance Planeado}$$

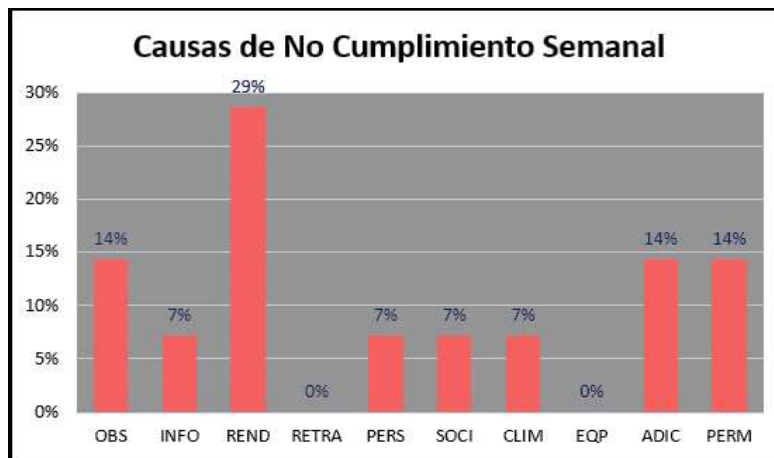

## Términos de Referencia Servicios, Consultorías u Obras Formato

Código: S2.02-F.02  
Versión: 00  
Fecha: 18/08/2015  
Página: 64 de 99

- Si el SPI es igual a 1, quiere decir que se está avanzando al ritmo previsto.
- Si el SPI es menor a 1, quiere decir que se está avanzando a un ritmo menor que el previsto.
- Si el SPI es mayor a 1, quiere decir que se está avanzando a un ritmo mayor al previsto.

Tiempo	Avance Planeado (PV)	Avance Real (EV)	SPI
Mes 1	2%	3%	1.5
Mes 2	4%	8%	2.0
Mes 3	8%	16%	2.0
Mes 4	18%	25%	1.4
Mes 5	31%	38%	1.2
Mes 6	50%	60%	1.2
Mes 7	70%	75%	1.1
Mes 8	80%	90%	1.1
Mes 9	87%		
Mes 10	92%		
Mes 11	98%		
Mes 12	100%		



Figura 4: Ejemplo de Curva S y cálculo del SPI.

## 5.2 RESPONSABILIDADES Y ROLES

### 5.2.1 Jefe del Departamento de Gestión de Obras

Es el profesional del área de gestión de obras de mayor jerarquía dentro del manejo de la cartera de proyectos de AMSAC, el cual estará encargado de realizar un control mensual de los proyectos, con información de avances de los proyectos.

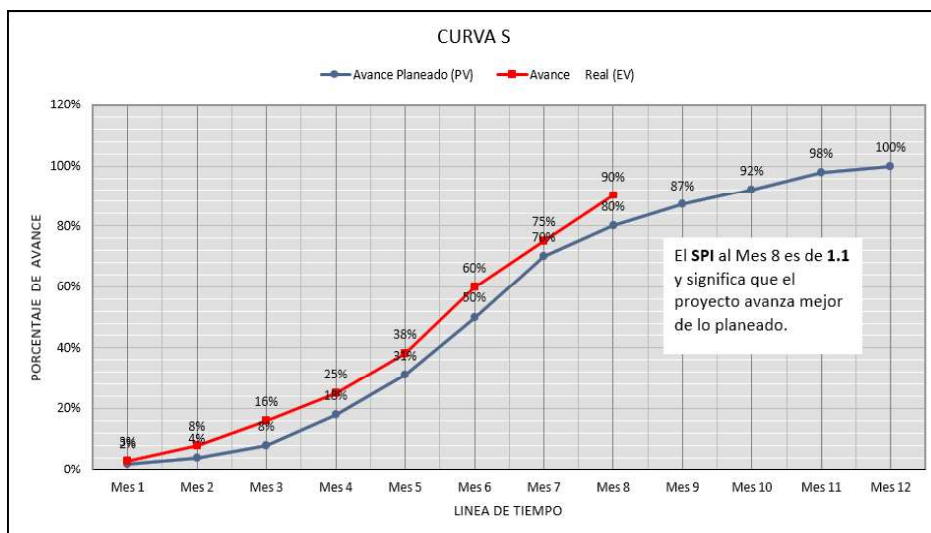
### 5.2.2 Administrador de Contrato

Es el ingeniero o arquitecto colegiado hábil, calificado, nombrado por la Entidad, encargado del monitoreo y seguimiento de la ejecución y supervisión de la obra, desde el inicio hasta la liquidación de la obra.



## Términos de Referencia Servicios, Consultorías u Obras Formato

Código: S2.02-F.02  
Versión: 00  
Fecha: 18/08/2015  
Página: 65 de 99

### 5.2.3 Residente de Obra del Contratista

Es aquel profesional técnico que representa al Contratista en la obra y es el encargado de planificar, coordinar al personal directo de la obra y en su caso a los diferentes proveedores que intervienen en la obra.

### 5.2.4 Supervisor de Obra

Durante la ejecución de la obra, debe contarse, de modo permanente y directo, con un inspector o con un supervisor, según corresponda. Queda prohibida la existencia de ambos en una misma obra. El inspector es un profesional, funcionario o servidor de la Entidad, expresamente designado por esta, mientras que el supervisor es una persona natural o jurídica especialmente contratada para dicho fin. En el caso de ser una persona jurídica, ésta designa a una persona natural como supervisor permanente en la obra.

## 6 EJECUCIÓN

### 6.1 Desarrollo del Project Schedule (PS) y el Four Week Look Ahead Planning (4WLAP).

- 
- a) Para el desarrollo del Project Schedule (PS) se deberá tener en cuenta el planteamiento de hitos que se requieran para cumplir con los objetivos propuestos en el proyecto, trabajándolo a nivel de grupo de actividades y haciendo una programación para todo el proyecto. Todos los involucrados deben reunirse para llevar a cabo la planificación de las actividades, su secuencia y tiempo de ejecución. El PS deberá estar desarrollado en el Software MS Project 2010 como mínimo.
  - b) El 4WLAP estará a cargo del contratista y seleccionará aquellas actividades que abarquen un periodo de 4 semanas, seleccionando y disgregando las actividades en asignaciones para posteriormente hacer un análisis de restricciones. El objetivo es producir asignaciones liberadas y listas para poder programarse semanalmente.
  - c) El contratista presentará de manera física y digital a la supervisión el 4WLAP para su revisión y aprobación el último día hábil de culminada la semana ejecutada. Asimismo, el análisis de restricciones (Listado y Plan de Acción), que permita prever que el flujo de la ejecución no se interrumpa.

PROGRAMACIÓN MENSUAL - SINCERADO														
Semana 01							...	Semana 04						
LU	MA	MI	JU	VI	SA	DO	...	LU	MA	MI	JU	VI	SA	DO

- d) La supervisión debe emitir el Look Ahead (4WLAP) aprobado al Administrador de Contrato (AMSAC) como máximo el primer día hábil de la semana siguiente a la presentación por el Contratista.





## Términos de Referencia Servicios, Consultorías u Obras Formato

Código: S2.02-F.02  
Versión: 00  
Fecha: 18/08/2015  
Página: 66 de 99

### 6.2 Desarrollo del Weekly Work Planning (WWP).

- El contratista presentará a la supervisión de manera física y digital el WWP para su revisión y aprobación el último día hábil de cada semana.
- En el WWP el contratista solo deberá considerar las partidas que han sido liberadas de restricciones, incluyendo los metrados programados a ejecutarse durante la semana.

Semana XX						
LU	MA	MI	JU	VI	SA	DO

- De las actividades y asignaciones que se tengan listas, se deben seleccionar aquellas que entrarán en la ventana de programación semanal. Se debe tener en cuenta la prioridad, la secuencia del trabajo y si cuentan con recursos en campo. El WWP debe especificar actividades liberadas luego de la aplicación de un análisis de restricciones.
- La supervisión debe emitir el WWP aprobado al Administrador de Contrato (AMSAC), como máximo el primer día hábil de la semana siguiente a la presentación por el Contratista.

### 6.3 Desarrollo del Weekly Report

- De manera física y digital el contratista debe presentar a la supervisión el reporte semanal o "Weekly report", donde se debe adjuntar el Porcentaje de Plan Cumplido (PPC). Este reporte debe ser presentado antes de las 4:00 pm del último día hábil de cada semana; asimismo, este reporte deberá describir las razones de no cumplimiento de las actividades que fueron programadas.
- Adicionalmente en el reporte semanal, el Contratista incluirá el estado de los recursos asignados al proyecto.
- La supervisión debe remitir al Administrador de Contrato el reporte semanal o "weekly report" debidamente revisado y aprobado. La fecha de presentación máxima de lo mencionado es el primer día hábil de la semana siguiente a la presentación por el Contratista.

### 6.4 Desarrollo del control y seguimiento de las actividades en campo del proyecto

- En razón al **PS** y el **4WLAP** establecidos inicialmente, el personal técnico de apoyo conjuntamente con el Administrador de Contrato (AMSAC) según corresponda, programará viajes a campo para validar los avances de las diferentes actividades de ejecución de obra.
- A medida que se vaya desarrollando los trabajos en campo, el Contratista remitirá semanalmente por medio electrónico al Administrador de Contrato y personal de apoyo (AMSAC) designado, el reporte semanal de actividades utilizando la metodología del **4WLAP** en el formato estándar establecido.



## Términos de Referencia Servicios, Consultorías u Obras Formato

Código: S2.02-F.02  
Versión: 00  
Fecha: 18/08/2015  
Página: 67 de 99

- c) Según los reportes semanales enviados, el Administrador de Contrato realizará la revisión del mismo, contrastando el avance real con lo encontrado en las visitas de supervisión en campo por parte del personal designado por AMSAC, mediante las curvas S.
- d) Las actividades que no se hayan podido culminar dentro de la semana programada según el **4WLAP** establecida inicialmente, serán reprogramadas indicando el plan de recuperación respectivo utilizando el formato estándar indicado en los anexos (ver formato).

### 6.5 Observaciones suscitadas en el seguimiento de actividades de construcción según el Four Week Look Ahead Planning

- a) Las actividades que no se hayan podido culminar dentro del plazo establecido, serán reportadas por la supervisión en un informe escrito. En dicho informe, se describirá los motivos por los cuales no se pudo cumplir con lo programado y el respectivo plan de recuperación para el cumplimiento de las actividades establecidas en los TdR. El Administrador de Contrato (AMSAC) tendrá la facultad de consentir el plan de recuperación dentro del plazo de subsanación de observaciones del entregable parcial.

## 7 ANEXOS

- Anexo N° 1: Ejemplo de seguimiento de 4 semanas (4WLAP)
- Anexo N° 2: Ejemplo de seguimiento semanal (WWP) donde se puede visualizar el análisis de restricciones.



# Términos de Referencia Servicios, Consultorías u Obras Formato

Código: S2.02-F.02  
Versión: 00  
Fecha: 18/08/2015  
Página: 68 de 99

Anexo N° 1: Ejemplo de seguimiento de 4 semanas (4WLAP)

SERVICIO DE CONSULTORIA PARA LA ELABORACIÓN DE PLAN DE CIERRE Y EXPEDIENTE TÉCNICO PARA LA REMEDIACIÓN DE PASIVOS AMBIENTALES MINEROS GENERADOS POR LA EX U.M. ...., DISTRITO DE ....., REGIÓN .....																															
SEGUIMIENTO DE ACTIVIDADES DEL PROYECTO ..... 3WL.P - SEGUIMIENTO TRES SEMANAS																															
NOMBRE DE TAREA	PROGRAMACIÓN DE SEMANAS																								RESTRICCIONES / REQUERIMIENTOS						
	Semana 01							Semana 02							Semana 03																
	29-jul	30-jul	31-jul	01-ago	02-ago	03-ago	04-ago	05-ago	06-ago	07-ago	08-ago	09-ago	10-ago	11-ago	12-ago	13-ago	14-ago	15-ago	16-ago	17-ago	18-ago										
	SA	DO	LU	MA	MI	JU	VI	SA	DO	LU	MA	MI	JU	VI	SA	DO	LU	MA	MI	JU	VI										
ETAPA I: TRABAJOS DE CAMPO - TEMPORADA HÚMEDA																															
Estudio Hidrogeológico																															
Perforaciones diamantinas																															
Toma de muestras de agua en piezómetros																															
Estudio Socio Económico																															
Convocatoria a Taller Participativo																															
Taller Participativo																															
ETAPA II: TRABAJOS EN GABINETE																															
Ensayos de laboratorio (Calidad de Suelos)																															
Actualización informe Medio Ambiente y Suelos																															
Ensayos de laboratorio (Geotecnia)																															
Actualización informe Geotecnia																															
Actualización informe Hidrogeología																															
Ensayos de laboratorio (Canteras)																															
Actualización informe Canteras																															
Edición e impresión del informe																															







## Términos de Referencia – Servicios, Consultorías u Obras Formato

Código: S2.02-F.02  
Versión: 00  
Fecha: 18/08/2015  
Página: 70 de 99

### ANEXO N° 27.7

#### LINEAMIENTOS PARA ELABORACIÓN Y USO DEL MODELO DIGITAL DEL PROYECTO

##### 1. Objetivos

###### 1.1. General:

El objetivo de la utilización de un modelo digital con la información del proyecto es asegurar el trabajo concurrente de los principales responsables de la ejecución, considerando las metas en cuanto alcance, plazo, costo, materiales y normativas, de manera de anticipar desviaciones en la programación de obra.

###### 1.2. Específicos:

- Obtención de metrados para el control de avance.
- Evaluación de alternativas de programación a fin de mantener el proyecto dentro del plazo disponible.
- Minimizar posibles desviaciones de costos.
- Determinar incompatibilidades en el proyecto.
- Agilizar el análisis de soluciones y posibles modificaciones.

##### 2. Tecnología a usar. Plataforma de Modelamiento:

El Contratista deberá utilizar una plataforma virtual o software comercial de calidad probada y certificada.

##### 3. Elementos a modelar:

La información a modelar, sin ser limitativo, son: Desmonteras, Bocaminas, Tajos, Trincheras y toda infraestructura existente en la zona. Así mismo, representar la topografía circundante.

##### 4. Nivel de Detalle de la Información:

Se requiere un modelo que contenga información precisa de dimensiones y especificaciones acerca de cada uno de los componentes a remediar dentro de un contexto georeferenciado. Se recomienda como mínimo un nivel de detalle LOD 300 (de acuerdo a los 5 niveles clasificados por el AIA "BIM Protocol E202")

##### 5. Roles BIM y sus responsabilidades:

- **Director de Proceso BIM** (BIM Process Manager), designado por AMSAC quien es responsable de definir las reglas de intercambio de información.
- **Modelador BIM**, designado por el Contratista, quien es responsable de modelar y mantener actualizado el modelo.
- **Coordinador BIM**, designado por la Supervisión para mantener el contacto con los proyectistas.

##### 6. Mantenimiento del modelo y gestión de la información:

Antes de distribuir el modelo, el Contratista deberá solicitar la verificación y validación por parte de la Supervisión. En caso de encontrar inconsistencias, el Supervisor lo notificará inmediatamente para su aclaración o actualización.





## **Términos de Referencia – Servicios, Consultorías u Obras**

Formato

Código: S2.02-F.02  
Versión: 00  
Fecha: 18/08/2015  
Página: 71 de 99

Todos los modelos deberán ser gestionados a través de un formato neutro y nativo de una herramienta BIM.

Para facilitar el proceso de creación de visualizaciones y simulaciones 4D (Modelo 3D + Cronogramas Gantt), el Contratista deberá acordar con la Supervisión, el sistema de denominación o codificación de los elementos.

### **7. Reuniones BIM:**

Las reuniones semanales de obra se llevarán a cabo en la sala BIM implementada por el Contratista. Para ello deberá implementar el equipamiento mínimo de visualización para asegurar el trabajo concurrente de los principales responsables de la ejecución, considerando las metas en cuanto alcances, plazos, costos, materiales y normativas, de manera de anticipar errores en la programación y fomentar la rápida evaluación de alternativas de solución.

### **8. Entregable:**

El objetivo fundamental de BIM en Construcción es obtener un Modelo BIM As-Built o Record del Proyecto al finalizar el mismo el cual pueda ser utilizado para la Gestión de Mantenimiento y Post Cierre.

Junto al modelo el Contratista deberá entregar el documento llamado “Descripción del Modelo”, en cual se debe describir: software con el que se creó, alcances, nivel de desarrollo, capas o layers, sectorización, cambios realizados con respecto a la línea base, convención de nombres.

El Contratista es responsable de la información incompleta o incongruente.



# Términos de Referencia – Servicios, Consultorías u Obras

Formato

Código: S2.02-F.02  
Versión: 00  
Fecha: 18/08/2015  
Página: 72 de 99

## ANEXO 27.8

### PROCEDIMIENTO DE INVESTIGACIÓN DE INCIDENTES, ACCIDENTES Y ENFERMEDADES OCUPACIONALES DE AMSAC



Firmado digitalmente por:  
QUIROZ DE DONOYA, Juan  
Piano: FAU 20103030701 hard  
Motivo: Soy el autor del  
documento  
Fecha: 21/11/2022 15:56:57-0600



Jefe de Planeamiento  
y Mejora Continua

Firmado digitalmente por:  
TITO ASQUE, Miguel Armando  
Piano: FAU 20103030701 hard  
Motivo: Day Vº Bº  
Fecha: 30/11/2022 17:00:22-0600



### Procedimiento de Reporte e Investigación de Incidentes / Accidentes de Seguridad y Salud en el Trabajo Procedimiento

Código: E3.2.3.P4  
Versión: 03  
Fecha: 21-11-2022

### Procedimiento de Reporte e Investigación de Incidentes / Accidentes de Seguridad y Salud en el Trabajo

Version	Fecha	Control de Cambios
03	21-11-2022	<ul style="list-style-type: none"> <li>Se adecúan las definiciones a lo establecido en la legislación de seguridad y salud en el trabajo, se diferencia entre incidente y accidente de trabajo, así como se retiran términos no relevantes para el procedimiento.</li> </ul>

Áreas Responsables	Nombres y Cargos
Elaborado: Área de Seguridad, Salud Ocupacional y Medio Ambiente	Jean Pierre Quiroz Especialista en Seguridad, Salud Ocupacional y Medio Ambiente
Revisado: Gerencia Legal	Renato Barraza Gerente Legal
Homologado: Oficina de Planeamiento y Mejora Continua	Deymer Barturén Especialista en Calidad y Mejora de Procesos Miguel Tito Jefe de la Oficina de Planeamiento y Mejora Continua
Aprobado: Gerencia de Operaciones	Ysmael Ormeño Gerente de Operaciones

Este documento es propiedad de Activos Mineros S.A.C. Queda prohibida su reproducción sin su autorización escrita. Es una copia auténtica imprimible de un documento electrónico emitido por Activos Mineros S.A.C. Es responsabilidad del usuario asegurarse que corresponde a la versión vigente publicada en la red interna y/o página web institucional.



Firmado digitalmente por:  
BARRAZA LES CANO, Arturo  
Piano: FAU 20103030701 hard  
Motivo: Day Vº Bº  
Fecha: 22/11/2022 18:58:50-0600



Subjefe de Calidad y  
Mejora de Procesos

Firmado digitalmente por:  
BARTUREN HUAMAN, Deymer  
Piano: FAU 20103030701 hard  
Motivo: Day Vº Bº  
Fecha: 21/11/2022 11:52:44-0600



Gerente de Operaciones

Firmado digitalmente por:  
ORMENO ZENDER, Oscar  
Piano: FAU 20103030701 hard  
Motivo: Day Vº Bº  
Fecha: 30/11/2022 18:07:22-0600



## Términos de Referencia – Servicios, Consultorías u Obras Formato

Código: S2.02-F.02  
Versión: 00  
Fecha: 18/08/2015  
Página: 73 de 99



### Procedimiento de Reporte e Investigación de Incidentes / Accidentes de Seguridad y Salud en el Trabajo Procedimiento

Código: E3.2.3.P4  
Versión: 03  
Fecha: 21-11-2022

#### INDICE

I. OBJETIVO .....	3
II. ALCANCE .....	3
III. DOCUMENTOS DE REFERENCIA.....	3
IV. VIGENCIA.....	3
V. CONTENIDO .....	3
1. DEFINICIONES / CONSIDERACIONES.....	3
2. CLASIFICACIÓN DE LAS ACTIVIDADES RELACIONADAS CON EL TRABAJO ..	5
3. DESCRIPCIÓN.....	6
4. ALCANCES FUNCIONALES.....	10
4.1. Gerente de Operaciones .....	10
4.2. Especialista en Seguridad, Salud Ocupacional y Medio Ambiente .....	10
4.3. Gerente, Jefe o Supervisor del área .....	10
4.4. Administrador del Contrato, Supervisor y Especialista de AMSAC .....	10
4.5. Miembros del Comité de Seguridad y Salud en el Trabajo.....	10
4.6. Gerente Legal.....	11
5.1. Trabajadores en General.....	11
5. REGISTROS / ANEXOS .....	11

BASES INTEGRADAS



## Términos de Referencia – Servicios, Consultorías u Obras Formato

Código: S2.02-F.02  
Versión: 00  
Fecha: 18/08/2015  
Página: 74 de 99



### Procedimiento de Reporte e Investigación de Incidentes / Accidentes de Seguridad y Salud en el Trabajo Procedimiento

Código: E3.2.3.P4  
Versión: 03  
Fecha: 21-11-2022

#### I. OBJETIVO

Establecer los responsables y actividades necesarios para la notificación, registro e investigación de los incidentes en materia de seguridad y salud en el trabajo que ocurran en **Activos Mineros S.A.C.** (en adelante **AMSAC**), de manera oportuna y eficaz, que conlleve a determinar la causa raíz de los incidentes, implementar los controles y acciones correctivas apropiados, para evitar incidentes repetidos y asegurar el cumplimiento de los requisitos legales aplicables, para el registro y notificación de lesiones, enfermedades e incidentes del ambiente laboral.

#### II. ALCANCE

El presente documento incluye todos los incidentes de seguridad y salud en el trabajo que causen, o tengan el potencial de causar, lesión, enfermedad a las personas, daño o pérdida a la propiedad, instalaciones y proyectos de **AMSAC**.

#### III. DOCUMENTOS DE REFERENCIA

- Ley N° 29783, Ley de Seguridad y Salud en el Trabajo, y sus modificaciones.
- Decreto Supremo N° 005-2012-TR Reglamento de Seguridad y Salud en el Trabajo, y sus modificaciones.
- Decreto Supremo N° 011-2019-TR Reglamento de Seguridad y Salud en el Trabajo para el Sector Construcción, y sus modificaciones.
- Decreto Supremo N° 024-2016-EM Reglamento de Seguridad, Salud Ocupacional y Medidas Complementarias en Minería, y sus modificaciones.
- Norma ISO 45001:2018 Sistema de Gestión de Seguridad y Salud en el Trabajo – Requisito 10.2 Incidentes, No conformidades y acciones correctivas.
- E3.2.3.PL3. Plan de Preparación y Respuesta ante Emergencias.

#### IV. VIGENCIA

Este documento entrará en vigencia a partir del primer día hábil después de la fecha de aprobación.

#### V. CONTENIDO

##### 1. DEFINICIONES / CONSIDERACIONES

- 1.1 Incidente:** Suceso acaecido en el curso del trabajo o en relación con el trabajo, en el que la persona afectada no sufre lesiones corporales, o en el que éstas sólo requieren cuidados de primeros auxilios. Requiere una investigación.





## Términos de Referencia – Servicios, Consultorías u Obras

Formato

Código: S2.02-F.02  
Versión: 00  
Fecha: 18/08/2015  
Página: 75 de 99



### Procedimiento de Reporte e Investigación de Incidentes / Accidentes de Seguridad y Salud en el Trabajo

Procedimiento

Código: E3.2.3.P4  
Versión: 03  
Fecha: 21-11-2022

**1.2 Accidente de Trabajo:** Todo suceso repentino que sobrevenga por causa o con ocasión del trabajo y que produzca en el trabajador una lesión orgánica, una perturbación funcional, una invalidez o la muerte. Es también accidente de trabajo aquel que se produce durante la ejecución de órdenes del empleador, o durante la ejecución de una labor bajo su autoridad, y aun fuera del lugar y horas de trabajo.

Según su gravedad, los accidentes de trabajo con lesiones personales pueden ser:

**1.2.1 Accidente Leve:** Suceso resultante en lesión que, luego de la evaluación médica, genera en el accidentado un descanso breve con retorno máximo al día siguiente a sus labores habituales.

**1.2.2 Accidente con Tiempo Perdido (ATP):** Son los accidentes incapacitantes más la fatalidad.

**1.2.3 Accidente Incapacitante:** Suceso resultante en lesión que, luego de la evaluación médica, da lugar a descanso médico, ausencia justificada al trabajo y tratamiento, a partir del día siguiente de sucedido el accidente. Para fines estadísticos, no se tomará en cuenta el día de ocurrido el accidente.

Según el grado de incapacidad, los accidentes de trabajo pueden ser:

- **Total Temporal:** cuando la lesión genera en el accidentado la imposibilidad de utilizar una determinada parte de su organismo; se otorgará tratamiento médico hasta su plena recuperación.
- **Parcial Permanente:** cuando la lesión genera la pérdida parcial de un miembro u órgano, o de las funciones de éste.
- **Total Permanente:** cuando la lesión genera la pérdida anatómica o funcional total de un miembro u órgano, o de las funciones del mismo. Se considera a partir de la pérdida del dedo meñique.

**1.2.4 Accidente Mortal:** Suceso cuyas lesiones producen la muerte del trabajador. Para efectos estadísticos debe considerarse la fecha del deceso.

**1.3 Daño:** Todo hecho no deseado que provoca daños materiales a la propiedad, planta y equipos o pérdida de producción, daño al medio ambiente, contención o tiempo improductivo no planificado se considera como daño.

**1.4 Lesión:** Es una herida o daño al cuerpo y/o enfermedad que resulte de un evento en el ambiente de trabajo.

**1.5 Enfermedad Profesional u Ocupacional:** Es una enfermedad contraída como resultado de la exposición a factores de riesgo relacionados al trabajo.

**1.6 Acción Correctiva:** Acción para eliminar la causa raíz de un incidente, accidente u otra situación indeseable. Tomar en cuenta que puede haber más de una causa raíz.

**1.7 Incidente Peligroso:** Todo suceso potencialmente riesgoso que pudiera causar lesiones o enfermedades graves con invalidez total y permanente o muerte a las personas en su trabajo o a la población.





## Términos de Referencia – Servicios, Consultorías u Obras Formato

Código: S2.02-F.02  
Versión: 00  
Fecha: 18/08/2015  
Página: 76 de 99



### Procedimiento de Reporte e Investigación de Incidentes / Accidentes de Seguridad y Salud en el Trabajo Procedimiento

Código: E3.2.3.P4  
Versión: 03  
Fecha: 21-11-2022

Se considera incidente peligroso a eventos como: derrumbe o colapso de labores subterráneas, derrumbe de bancos en tajos abiertos, atrapamiento de personas sin lesiones (dentro, fuera, entre, debajo), caída de jaula y skip en un sistema de izaje, colisión de vehículos, derrumbe de construcciones, desplome de estructuras, explosiones, incendios, derrame de materiales peligrosos, entre otros, en el que ningún trabajador ha sufrido lesiones.

**1.8 Evento en Crisis:** Es una interrupción de la actividad principal que se encuentra fuera de los procesos normales de operación, contingencia y respuesta ante emergencia, y que es un riesgo potencial real o razonable, a la vida humana, los bienes, la reputación y la operatividad de la Empresa.

**1.9 Lugar de trabajo:** Todo sitio o área donde los trabajadores permanecen y desarrollan su trabajo o adonde tienen que acudir para desarrollarlo.

## 2. CLASIFICACIÓN DE LAS ACTIVIDADES RELACIONADAS CON EL TRABAJO

**2.1. Actividad Controlada:** Estas son actividades relacionadas con el trabajo en las cuales **AMSAC** puede fijar estándares de seguridad y salud en el trabajo y supervisar y hacer cumplir directamente su aplicación. Los incidentes o accidentes que resultan de actividades controladas son informados, investigados e incluidos en las medidas de desempeño de SSOMA.

Un incidentes o accidente está relacionada con el trabajo si el evento o exposición en el lugar de trabajo causó o contribuyó a la condición resultante o agravó en forma significativa una lesión o enfermedad ya existente. Los accidentes o incidentes que ocurren mientras el empleado está viajando son relacionadas con el trabajo si al momento del evento el empleado estaba participando en actividades relacionadas con el trabajo, por causa o con ocasión del trabajo.

Ejemplos de actividades controladas:

- Viajar hacia o desde los proyectos, o realizar visitas a los relacionados.
- Conducir un vehículo para propósitos relacionados con el trabajo.
- Agasajar, o ser agasajado con relación al trabajo, sujeto a que el agasajo sea a cargo del empleador.

**2.2. Actividad Supervisada:** Estas son actividades en las **AMSAC** puede influenciar, pero no puede fijar estándares de seguridad y salud en el trabajo, ni supervisar o hacer cumplir directamente su aplicación. Los incidentes que resultan de actividades supervisadas son informados e investigados, donde sea posible, pero no son incluidos en las medidas de desempeño de SSOMA.



## Términos de Referencia – Servicios, Consultorías u Obras

Formato

Código: S2.02-F.02  
Versión: 00  
Fecha: 18/08/2015  
Página: 77 de 99



### Procedimiento de Reporte e Investigación de Incidentes / Accidentes de Seguridad y Salud en el Trabajo

Procedimiento

Código: E3.2.3.P4  
Versión: 03  
Fecha: 21-11-2022

Ejemplos de actividades supervisadas:

- Visitantes a los proyectos de AMSAC incluyendo un empleado que está presente en el ambiente de trabajo como miembro del público, en vez de como empleado.
- Empleados que se trasladan de su domicilio, fijo o temporal, hacia el centro de labores y viceversa, ya sea en transporte provisto por AMSAC, transporte público o transporte personal (no incluye las actividades controladas).
- Actividades de proveedores, contratistas o subcontratistas fuera de los límites del emplazamiento.
- Transferencia o entrega de bienes al proyecto por un proveedor, contratista o subcontratista.

**2.3. Actividad No Controlada** Toda actividad que no es controlada o supervisada es considerada una Actividad No Controlada. Estas son actividades donde **AMSAC** no fija los estándares de seguridad y salud en el trabajo, no tiene influencia y no supervisa el desempeño SSOMA. Las actividades no controladas no se informan, no se investigan, ni se les hace seguimiento.

Ejemplos de actividades no controladas:

- Actividades no relacionadas con el trabajo o fuera de los límites del lugar de trabajo, que no son encargadas por AMSAC.

### 3. DESCRIPCIÓN

#### 3.1. Disposiciones generales

El Especialista en Seguridad, Salud Ocupacional y Medio Ambiente, como dueño del proceso, es responsable que el proceso de Reporte e Investigación de Incidentes / Accidentes de Seguridad y Salud en el Trabajo, se efectúe cumpliendo los plazos y las disposiciones previstas en la normativa legal y el presente procedimiento.

#### 3.2. Reporte de Incidente / Accidente de Trabajo

Todo incidente y accidente debe ser reportado, de manera verbal o telefónica, inmediatamente después de ocurrido, debiendo proceder de acuerdo al nivel de emergencia establecido en el E3.2.3.PL3. Plan de Preparación y Respuesta ante Emergencias.

Ejecutor	Actividad
Trabajadores de AMSAC	1. Comunica inmediatamente el incidente o accidente a su supervisor directo, responsable de área o de la actividad (Especialista, Supervisor,





## Términos de Referencia – Servicios, Consultorías u Obras

Formato

Código: S2.02-F.02  
Versión: 00  
Fecha: 18/08/2015  
Página: 78 de 99



### Procedimiento de Reporte e Investigación de Incidentes / Accidentes de Seguridad y Salud en el Trabajo

Procedimiento

Código: E3.2.3.P4  
Versión: 03  
Fecha: 21-11-2022

Ejecutor	Actividad
	Jefe de Área o Administrador de Contrato), debiendo proceder de acuerdo al nivel de emergencia establecido en el E3.2.3.PL3. Plan de Preparación y Respuesta ante Emergencias.
	2. En caso de ser un incidente o accidente de tránsito, ya sea con los buses de transporte de personal o con vehículos de propiedad de AMSAC, el conductor debe comunicar la ocurrencia a su supervisor directo.
	3. En caso de estar imposibilitado para realizar dicha comunicación, cualquier persona cercana que haya percatado del evento debe realizar la comunicación.
Dueño de Proceso (Jefe o Supervisor de Área) / Administrador de Contrato	4. Comunica inmediatamente el incidente o accidente a su Gerencia respectiva y al Especialista en Seguridad, Salud Ocupacional y Medio Ambiente.
	5. Comunica al área Logística para la activación de los seguros correspondientes en caso de incidente de tránsito.
	6. Elabora el Reporte Flash de Incidente o Accidente en el Formato E3.2.3.P4.F1.
Especialista en Seguridad, Salud Ocupacional y Medio Ambiente	7. Remite el Reporte Flash de Incidente o Accidente a su Gerencia de Área respectiva y al Especialista en Seguridad, Salud Ocupacional y Medio Ambiente, dentro del plazo de 24 horas de haber ocurrido.
	8. Brinda el soporte requerido en la elaboración del Reporte Flash de Incidente o Accidente.

### 3.3. Reporte de Accidente Mortal

Ejecutor	Actividad
Trabajadores de AMSAC	1. Comunica inmediatamente el accidente a su supervisor directo, responsable de área o de la actividad (Especialista, Supervisor, Jefe de Área o Administrador de Contrato), debiendo proceder de acuerdo al nivel de emergencia establecido en el Plan de Preparación y Respuesta ante Emergencias.
Dueño de Proceso (Jefe o Supervisor)	2. Comunica inmediatamente el accidente a su Gerencia respectiva y al Especialista en Seguridad, Salud Ocupacional y Medio Ambiente.



## Términos de Referencia – Servicios, Consultorías u Obras

Formato

Código: S2.02-F.02  
Versión: 00  
Fecha: 18/08/2015  
Página: 79 de 99



### Procedimiento de Reporte e Investigación de Incidentes / Accidentes de Seguridad y Salud en el Trabajo

Procedimiento

Código: E3.2.3.P4  
Versión: 03  
Fecha: 21-11-2022

Ejecutor	Actividad
de Área) / Administrador de Contrato	3. Elabora el Reporte Flash de Accidente en el Formato E3.2.3.P4.F1, para lo cual contará con el soporte del Especialista en Seguridad, Salud Ocupacional y Medio Ambiente. 4. Remite el Reporte Flash de Accidente a la Gerencia General, la Gerencia Legal, la Gerencia del Área y al Especialista en Seguridad, Salud Ocupacional y Medio Ambiente, dentro del plazo de 24 horas de haber ocurrido el evento.
Especialista en Seguridad, Salud Ocupacional y Medio Ambiente	5. Brinda el soporte requerido en la elaboración del Reporte Flash de Incidente. 6. Previa coordinación con la Gerencia de Operaciones y la Gerencia Legal, notifica el accidente mortal dentro de las 24 horas de ocurridos, en el formato establecido por la legislación, a las siguientes entidades: - Ministerio de Trabajo y Promoción de Empleo, a través del Sistema de Información para el Registro Único de Accidentes de Trabajo y Enfermedades Ocupacionales (SAT). - Ministerio de Energía y Minas. (según corresponda). 7. Previa coordinación con la Gerencia de Operaciones y la Gerencia Legal, notifica a la Policía Nacional del Perú en la comisaría más cercana al lugar del accidente.
Gerente Legal	8. Comunica el incidente a la fiscalía correspondiente según jurisdicción.
Gerente de Área	9. Coordina el acordonamiento del lugar del accidente y la restricción de visitas, para garantizar que se conserven todas las evidencias hasta que sea autorizado por la fiscalía.

#### 3.4. Investigación de Incidentes, Incidentes Peligrosos, Accidentes de Trabajo

Ejecutor	Actividad
Especialista en Seguridad, Salud Ocupacional y Medio Ambiente	1. Coordina la creación del equipo investigador que realizará la investigación del incidente o accidente, el cual podrá estar conformado por: • Dueño de Proceso y quien éste designe • Especialista en Seguridad, Salud Ocupacional y Medio Ambiente • Representantes del Comité de Seguridad y Salud en el Trabajo • Representante de la empresa contratista, de ser el caso.





## Términos de Referencia – Servicios, Consultorías u Obras

Formato

Código: S2.02-F.02  
Versión: 00  
Fecha: 18/08/2015  
Página: 80 de 99



### Procedimiento de Reporte e Investigación de Incidentes / Accidentes de Seguridad y Salud en el Trabajo

Procedimiento

Código: E3.2.3.P4  
Versión: 03  
Fecha: 21-11-2022

Ejecutor	Actividad
Especialista en Seguridad, Salud Ocupacional y Medio Ambiente / Responsable de Área o Proyecto	2. Recopila toda la información relevante al incidente / accidente (evidencia objetiva) las cuales podría incluir: <ul style="list-style-type: none"><li>• Dibujos, bosquejos, mapas, diagramas</li><li>• Fotografías</li><li>• Entrevista a testigos oculares</li><li>• Registros y otros datos históricos (lista de verificación de inspección diaria, IPERC – Línea Base, IPERC continuo, registros de capacitación, etc.)</li></ul>
	3. Analiza la evidencia encontrada listando las pérdidas, los eventos, causas inmediatas, causas básicas y causa raíz. La metodología para realizar la investigación será la "Causa Raíz", sin importar la clasificación del evento.
	4. Establece, para cada causa básica, por lo menos una acción correctiva orientada a reducir la posibilidad que estas mismas causas vuelvan a originar eventos en el futuro. Cada acción debe estar enfocada a eliminar las causas del evento y se deberá definir claramente quién es el responsable de implementarlas y cuál es la fecha en que debe estar completa. Las acciones deben estar enfocados en los niveles más altos de la Jerarquía de Controles, dando preferencia a los de Ingeniería.
	5. Completa el Informe Final de Investigación del Incidente / Accidente en el Formato E3.2.3.P4.F1 y lo eleva a la Gerencia de Área.
Gerente de Área	6. Realiza la presentación del Informe Final de Investigación a la Gerencia de Operaciones y al Comité de Seguridad y Salud en el Trabajo, dentro de un plazo de 3 días calendario de culminada la investigación.
	7. Ejecuta las acciones correctivas aprobadas para la no reincidencia del incidente / accidente.
Especialista en Seguridad, Salud Ocupacional y Medio Ambiente	8. Realiza el seguimiento del cumplimiento de las acciones correctivas y verifica su eficacia.
	9. Realiza la difusión de las lecciones aprendidas.
	10. Archiva todos los registros relacionados a la investigación de incidentes / accidentes.





## Términos de Referencia – Servicios, Consultorías u Obras

Formato

Código: S2.02-F.02  
Versión: 00  
Fecha: 18/08/2015  
Página: 81 de 99



### Procedimiento de Reporte e Investigación de Incidentes / Accidentes de Seguridad y Salud en el Trabajo

Procedimiento

Código: E3.2.3.P4  
Versión: 03  
Fecha: 21-11-2022

#### 4. ALCANCES FUNCIONALES

##### 4.1. Gerente de Operaciones

- Aprobar el presente procedimiento.

##### 4.2. Especialista en Seguridad, Salud Ocupacional y Medio Ambiente

- Conducir el proceso de Reporte e Investigación de Incidentes y Accidentes de Seguridad y Salud en el Trabajo, cumpliendo los plazos y las disposiciones establecidas en la normativa legal y el presente procedimiento.
- Velar porque el procedimiento se mantenga vigente, siendo responsable de realizar revisiones y actualizaciones periódicas, así como de la difusión y conocimiento del mismo por parte del equipo de trabajo y áreas vinculadas.
- Coordinar y apoyar en el proceso de reporte e investigación de accidentes, incidentes y enfermedades ocupacionales.
- Realizar el seguimiento del cumplimiento de las acciones correctivas.

##### 4.3. Gerente, Jefe o Supervisor del área

- Participar en la investigación de incidentes y/o accidentes de su área a cargo y liderar la implementación de las acciones correctivas.
- Asegurar el cumplimiento de las acciones correctivas producto de algún incidente, accidentes y enfermedad ocupacional del área bajo su responsabilidad.

##### 4.4. Administrador del Contrato, Supervisor y Especialista de AMSAC

- Realizar el reporte e investigación de accidentes, incidentes y enfermedades ocupacionales en su área de responsabilidad, juntamente con el Especialista en Seguridad, Salud Ocupacional y Medio Ambiente.
- Presentar el Reporte Flash de Incidente / Accidente y el Informe Final de Investigación de Incidente / Accidente a la Gerencia de Área, en coordinación con el Especialista SSOMA.

##### 4.5. Miembros del Comité de Seguridad y Salud en el Trabajo

- Participar en el proceso de investigación de los accidentes e incidentes, emitiendo recomendaciones para evitar la repetición de éstos.
- Velar por el cumplimiento de sus recomendaciones, para evitar la repetición de los accidentes y la ocurrencia de enfermedades profesionales.



## Términos de Referencia – Servicios, Consultorías u Obras

Formato

Código: S2.02-F.02  
Versión: 00  
Fecha: 18/08/2015  
Página: 82 de 99



### Procedimiento de Reporte e Investigación de Incidentes / Accidentes de Seguridad y Salud en el Trabajo

Procedimiento

Código: E3.2.3.P4  
Versión: 03  
Fecha: 21-11-2022

#### 4.6. Gerente Legal

- En caso de accidente mortal, brindar el soporte legal requerido para la notificación del accidente ante la autoridad competente, así como comunicar el accidente a la fiscalía correspondiente según jurisdicción.

#### 5.1. Trabajadores en General

- Reportar los incidentes y accidentes en forma inmediata.
- Cuando sea requerido, brindar testimonio y facilidades necesarias para el desarrollo del proceso de investigación de accidentes e incidentes o enfermedades ocupacionales.

#### 5. REGISTROS / ANEXOS

- Formato E3.2.3.P4.F1 Informe de Incidente / Accidente de Seguridad y Salud en el Trabajo.
- Anexo N° 1 Tabla para Valoración de Potencial de Incidente.
- Diagrama N°1 Secuencia de comunicación formal de incidentes y accidentes.

#### ANEXO N° 1 TABLA DE VALORACIÓN DE POTENCIAL DE INCIDENTE / ACCIDENTE

POTENCIAL	DAÑO A LA PERSONA	PÉRDIDA EN EL PROCESO
MENOR	Si el resultado de la lesión es clasificada como un primer auxilio, contusión o sin daño. Si lo máximo razonable que pudo ocurrir en el incidente es un Primer Auxilio.	Paralización de las actividades en la zona de ocurrencia por un tiempo menor a un día.
MODERADO	Si el resultado de la lesión o lo máximo razonable que pudo haber pasado es un Tratamiento Médico, Trabajo Restringido en un solo trabajador.	Paralización de las actividades en la zona de ocurrencia por un día.
MAYOR	Si el Resultado de la lesión o lo máximo razonable que pudo haber pasado es un Tiempo Perdido en más de una persona, Fatalidad en solo una persona o lesión irreversible en > 30% del cuerpo.	Paralización de las actividades en la zona de trabajo por más de un día hasta una semana.
CATASTRÓFICO	Si el Resultado de la lesión o lo máximo razonable que pudo haber pasado es fatalidad en más de una persona. O en todo caso efectos significativos irreversibles a la salud humana.	Paralización de las actividades en la zona de trabajo por más de una semana hasta un mes.



## Términos de Referencia – Servicios, Consultorías u Obras

Formato

Código: S2.02-F.02  
Versión: 00  
Fecha: 18/08/2015  
Página: 83 de 99



### Procedimiento de Reporte e Investigación de Incidentes / Accidentes de Seguridad y Salud en el Trabajo

Procedimiento

Código: E3.2.3.P4  
Versión: 03  
Fecha: 21-11-2022

Diagrama N° 1 Secuencia de comunicación formal de incidentes y accidentes.

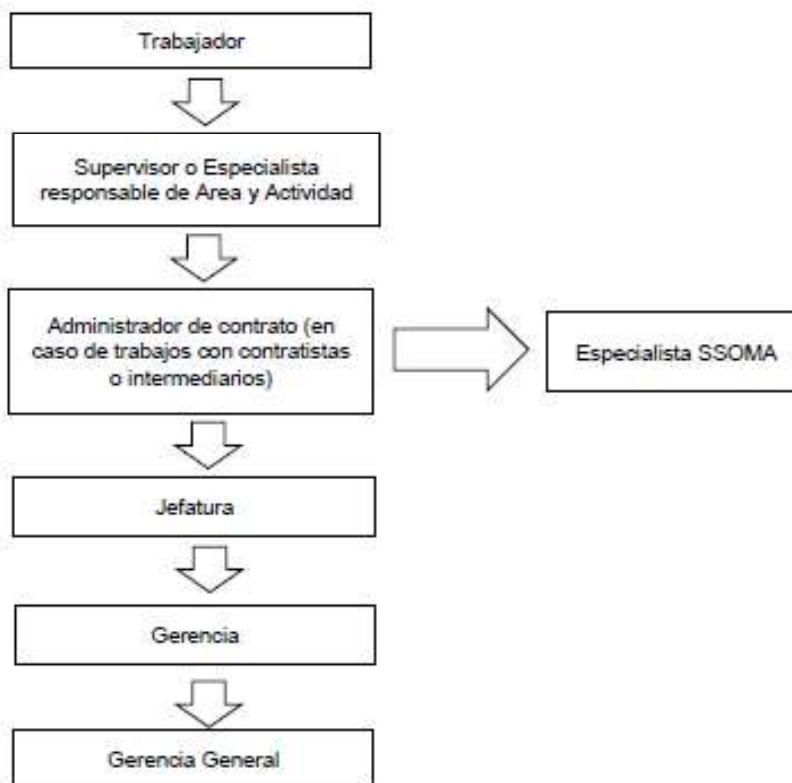





# Términos de Referencia – Servicios, Consultorías u Obras Formato

Código: S2.02-F.02  
Versión: 00  
Fecha: 18/08/2015  
Página: 84 de 99

## ANEXO 27.9

### PLAN DE GESTION DE RIESGOS (DIRECTIVA Nº 012-2017-OSCE/CD)

Formato para identificar, analizar y dar respuesta a riesgos										
1	NÚMERO Y FECHA DEL DOCUMENTO		Número	CHUCCHIS						
			Fecha	27/08/2021						
2	DATOS GENERALES DEL PROYECTO		Nombre del Proyecto	"REMEDIACION DE SUELOS EN LA ZONA RURAL DE CHUCCHIS, DISTRITO DE SANTA ROSA DE SACCO, PROVINCIA DE YAULI, DEPARTAMENTO DE JUNÍN" "RECUPERACIÓN DE SUELOS EN LA ZONA RURAL DE CHUCCHIS, DISTRITO DE SANTA ROSA DE SACCO, PROVINCIA DE YAULI, DEPARTAMENTO DE JUNÍN"						
			Ubicación Geográfica	Región: JUNIN Provincia: YAULI Distritos: SANTA ROSA DE SACCO.						
3	IDENTIFICACIÓN DE RIESGOS									
	3.1	CÓDIGO DE RIESGO		CH-01						
	3.2	DESCRIPCIÓN DEL RIESGO		Riesgo derivado de eventos de fuerza mayor o caso fortuito, cuyas causas no resultarían imputables a ninguna de las partes. (Saturación de Material de compactación)						
	3.3	CAUSA(S) GENERADORA(S)		Causa N° 1	Lluvias continuas o heladas (climas extremos)					
				Causa N° 2	Desastres naturales que provoquen bloqueos en los accesos, caminos y/o carreteras.					
Causa N° 3										
4	ANÁLISIS CUALITATIVO DE RIESGOS									
	4.1	PROBABILIDAD DE OCURRENCIA			4.2 IMPACTO EN LA EJECUCIÓN DE LA OBRA					
					Muy baja	0.10		Muy bajo	0.05	
					Baja	0.30		Bajo	0.10	X
					Moderada	0.50	X	Moderado	0.20	
					Alta	0.70		Alto	0.40	
					Muy alta	0.90		Muy alto	0.80	
Moderada		0.500	Bajo		0.100					
4.3	PRIORIZACIÓN DEL RIESGO									
	Puntuación del Riesgo =Probabilidad x Impacto		0.050	Prioridad del Riesgo		Baja Prioridad				
5	RESPUESTA A LOS RIESGOS									
	5.1	ESTRATEGIA		Mitigar Riesgo	x		Evitar Riesgo			
				Aceptar Riesgo			Transferir Riesgo			
	5.2	DISPARADOR DE RIESGO		- Caminos y/o accesos intransitables para vehículos de transporte de personal o insumos. - Paralización de actividades por falta de aprovisionamiento logístico derivado de accesos intransitables.						
5.3	ACCIONES PARA DAR RESPUESTA AL RIESGO		- Se programará la rehabilitación de vías de acceso fuera y previo al periodo de lluvias. - Se brindará las facilidades de alojamiento al personal calificado en la zona urbana aledaña al proyecto (Chuchis y Villa Sol). - Se realizará un seguimiento continuo a las alertas o reportes emitidos por las entidades competentes (SENAMHI, CENEPRED, etc.) a fin de disponer de tiempo para la toma de decisiones. - En caso extremo, Suspensión y/o paralización del plazo de ejecución amparado en la normativa vigente de la Ley de Contrataciones del Estado y su Reglamento,							

Nombres y Apellidos del responsable de su elaboración

Nombres y Apellidos del responsable de su elaboración



# Términos de Referencia – Servicios, Consultorías u Obras

Formato

Código: S2.02-F.02  
Versión: 00  
Fecha: 18/08/2015  
Página: 85 de 99

## Formato para identificar, analizar y dar respuesta a riesgos

1	NÚMERO Y FECHA DEL DOCUMENTO	Número	CHUCCHIS			
		Fecha	27/08/2021			
2	DATOS GENERALES DEL PROYECTO	Nombre del Proyecto	"REMEDIACION DE SUELOS EN LA ZONA RURAL DE CHUCCHIS, DISTRITO DE SANTA ROSA DE SACCO, PROVINICA DE YAULI, DEPARTAMENTO DE JUNÍN" "RECUPERACIÓN DE SUELOS EN LA ZONA RURAL DE CHUCCHIS, DISTRITO DE SANTA ROSA DE SACCO, PROVINICA DE YAULI, DEPARTAMENTO DE JUNÍN"			
		Ubicación Geográfica	Región: JUNIN Provincia: YAULI Distritos: SANTA ROSA DE SACCO.			
3	IDENTIFICACIÓN DE RIESGOS					
3.1	CÓDIGO DE RIESGO	CH-02				
3.2	DESCRIPCIÓN DEL RIESGO	Riesgo derivado de eventos de fuerza mayor o caso fortuito, cuyas causas no resultarían imputables a ninguna de las partes. (Lavado y/o erosión de coberturas instaladas)				
3.3	CAUSA(S) GENERADORA(S)	Causa N° 1	Lluvias continuas			
		Causa N° 2	Fuertes pendientes			
		Causa N° 3				
4	ANÁLISIS CUALITATIVO DE RIESGOS					
4.1	PROBABILIDAD DE OCURRENCIA			IMPACTO EN LA EJECUCIÓN DE LA OBRA		
Muy baja	0.10		Muy bajo	0.05		
Baja	0.30		Bajo	0.10		
Moderada	0.50		Moderado	0.20		
Alta	0.70	x	Alto	0.40		
Muy alta	0.90		Muy alto	0.80	x	
Alta		0.700	Muy alto		0.800	
4.3	PRIORIZACIÓN DEL RIESGO					
Puntuación del Riesgo =Probabilidad x Impacto		0.560	Prioridad del Riesgo	Alta Prioridad		
5	RESPUESTA A LOS RIESGOS					
5.1	ESTRATEGIA	Mitigar Riesgo	x	Evitar Riesgo		
		Aceptar Riesgo		Transferir Riesgo		
5.2	DISPARADOR DE RIESGO	Lluvias continuas en zonas revegetada de alta pendiente.				
5.3	ACCIONES PARA DAR RESPUESTA AL RIESGO	En zonas de alta pendiente, se evitará realizar cualquier actividad de estabilidad biológica sin antes haber culminado satisfactoriamente las obras de estabilidad física e hidrológica. Se realizará un seguimiento continuo a las alertas o reportes emitidos por las entidades competentes (SENAMHI, CENEPRED, etc.) a fin de disponer de tiempo para la toma de decisiones.				

Nombres y Apellidos del responsable de su  
elaboración

Nombres y Apellidos del responsable de su  
elaboración





# Términos de Referencia – Servicios, Consultorías u Obras

Formato

Código: S2.02-F.02  
Versión: 00  
Fecha: 18/08/2015  
Página: 86 de 99

Formato para identificar, analizar y dar respuesta a riesgos															
1	NÚMERO Y FECHA DEL DOCUMENTO		Número		CHUCCHIS										
			Fecha		27/08/2021										
2	DATOS GENERALES DEL PROYECTO		Nombre del Proyecto			"REMEDIACION DE SUELOS EN LA ZONA RURAL DE CHUCCHIS, DISTRITO DE SANTA ROSA DE SACCO, PROVINCIA DE YAULI, DEPARTAMENTO DE JUNÍN" "RECUPERACIÓN DE SUELOS EN LA ZONA RURAL DE CHUCCHIS, DISTRITO DE SANTA ROSA DE SACCO, PROVINCIA DE YAULI, DEPARTAMENTO DE JUNÍN"									
			Ubicación Geográfica			Región: JUNIN Provincia: YAULI Distritos: SANTA ROSA DE SACCO.									
3	IDENTIFICACIÓN DE RIESGOS														
	3.1	CÓDIGO DE RIESGO			CH-03										
	3.2	DESCRIPCIÓN DEL RIESGO			Riesgo ambiental relacionado con el riesgo de incumplimiento de la normatividad ambiental y de las medidas correctoras definidas en la aprobación del estudio ambiental (Generación de Partículas en Suspensión – Polvo)										
	3.3	CAUSA(S) GENERADORA(S)			Causa N° 1	Movimiento continuo de maquinaria pesada									
					Causa N° 2	Derrame de aceite, petróleo, etc. de la maquinaria pesada									
Causa N° 3															
4	ANÁLISIS CUALITATIVO DE RIESGOS														
	4.1	PROBABILIDAD DE OCURRENCIA			4.2	IMPACTO EN LA EJECUCIÓN DE LA OBRA									
										Muy baja	0.10		Muy bajo	0.05	
										Baja	0.30		Bajo	0.10	
										Moderada	0.50	X	Moderado	0.20	X
										Alta	0.70		Alto	0.40	
										Muy alta	0.90		Muy alto	0.80	
Moderada			0.500	Moderado			0.200								
4.3	PRIORIZACIÓN DEL RIESGO														
	Puntuación del Riesgo =Probabilidad x Impacto			0.100	Prioridad del Riesgo		Prioridad Moderada								
5	RESPUESTA A LOS RIESGOS														
	5.1	ESTRATEGIA			Mitigar Riesgo	x	Evitar Riesgo								
					Aceptar Riesgo		Transferir Riesgo								
	5.2	DISPARADOR DE RIESGO			- Altas concentraciones de partículas de polvo en el aire que provocan dificultad para respirar. - Derrames de fluidos como aceite, grasas, lubricantes o combustible que podrían generar accidentes a lo trabajadores que transitan por la zona.										
5.3	ACCIONES PARA DAR RESPUESTA AL RIESGO			- Se exigirá es uso de mascarillas desechables contra el polvo a los trabajadores que laboren junto a la maquinaria. - Se realizará el regado del suelo sobre todo los días soleados (abril - noviembre) y en las zonas que se encuentren cerca a los trabajadores para mitigar la generación de polvo. - Se priorizará trabajar con maquinaria con una antigüedad menor de 10 años y con todos las revisiones técnicas de ley, kit antiderrames, filtros nuevos y accesorios.											

Nombres y Apellidos del responsable de su

Nombres y Apellidos del responsable de su elaboración



# Términos de Referencia – Servicios, Consultorías u Obras

Formato

Código: S2.02-F.02  
Versión: 00  
Fecha: 18/08/2015  
Página: 87 de 99

Formato para identificar, analizar y dar respuesta a riesgos															
1	NÚMERO Y FECHA DEL DOCUMENTO		Número		CHUCCHIS										
			Fecha		27/08/2021										
2	DATOS GENERALES DEL PROYECTO		Nombre del Proyecto			"REMEDIACION DE SUELOS EN LA ZONA RURAL DE CHUCCHIS, DISTRITO DE SANTA ROSA DE SACCO, PROVINICA DE YAULI, DEPARTAMENTO DE JUNÍN"									
			Ubicación Geográfica			Región: JUNIN Provincia: YAULI Distritos: SANTA ROSA DE SACCO.									
3 IDENTIFICACIÓN DE RIESGOS															
3.1		CÓDIGO DE RIESGO			CH-04										
3.2		DESCRIPCIÓN DEL RIESGO			Riesgos vinculados a accidentes de construcción y daños a terceros (Desprendimiento de rocas o piedras por la erosión de la zona)										
3.3		CAUSA(S) GENERADORA(S)			Causa N° 1		Tránsito de maquinaria en zonas aledañas a macizo rocoso								
					Causa N° 2										
					Causa N° 3										
4 ANÁLISIS CUALITATIVO DE RIESGOS															
4.1		PROBABILIDAD DE OCURRENCIA			4.2		IMPACTO EN LA EJECUCIÓN DE LA OBRA								
										Muy baja		0.10		x	
										Baja		0.30			
										Moderada		0.50			
										Alta		0.70			
										Muy alta		0.90			
										Baja		0.300		Moderado	
4.3		PRIORIZACIÓN DEL RIESGO													
		Puntuación del Riesgo = Probabilidad x Impacto			0.060		Prioridad del Riesgo		Prioridad Moderada						
5 RESPUESTA A LOS RIESGOS															
5.1		ESTRATEGIA			Mitigar Riesgo		x		Evitar Riesgo						
					Aceptar Riesgo				Transferir Riesgo						
5.2		DISPARADOR DE RIESGO			Trabajos de movilización de tierras, excavación y nivelado en zonas aledañas a macizos rocosos										
5.3		ACCIONES PARA DAR RESPUESTA AL RIESGO			Señalización y restricción de tránsito de personal durante los trabajos de movimiento de tierras en zonas aledañas a macizos rocosos.										

Nombres y Apellidos del responsable de su elaboración

Nombres y Apellidos del responsable de su elaboración



# Términos de Referencia – Servicios, Consultorías u Obras

Formato

Código: S2.02-F.02  
Versión: 00  
Fecha: 18/08/2015  
Página: 88 de 99

## Formato para identificar, analizar y dar respuesta a riesgos

<b>1</b>	<b>NÚMERO Y FECHA DEL DOCUMENTO</b>	Número	CHUCCHIS		
		Fecha	27/08/2021		
<b>2</b>	<b>DATOS GENERALES DEL PROYECTO</b>	Nombre del Proyecto	"REMEDIACION DE SUELOS EN LA ZONA RURAL DE CHUCCHIS, DISTRITO DE SANTA ROSA DE SACCO, PROVINCIA DE YAULI, DEPARTAMENTO DE JUNÍN" "RECUPERACIÓN DE SUELOS EN LA ZONA RURAL DE CHUCCHIS, DISTRITO DE SANTA ROSA DE SACCO, PROVINCIA DE YAULI, DEPARTAMENTO DE JUNÍN"		
		Ubicación Geográfica	Región: JUNIN Provincia: YAULI Distritos: SANTA ROSA DE SACCO.		
<b>3</b>	<b>IDENTIFICACIÓN DE RIESGOS</b>				
	<b>3.1</b>	<b>CÓDIGO DE RIESGO</b>	<b>CH-05</b>		
	<b>3.2</b>	<b>DESCRIPCIÓN DEL RIESGO</b>	<p>Riesgo de construcción que generan sobrecostos y/o sobre plazos durante el periodo de construcción, los cuales se pueden originar por diferentes causas que abarcan aspectos técnicos, ambientales o regulatorios y decisiones adoptadas por las partes.</p> <p style="text-align: center;"><b>(Retraso en llegada de equipos para inicio de labores)</b></p>		
	<b>3.3</b>	<b>CAUSA(S) GENERADORA(S)</b>	Causa N° 1	Falta de proveedores para el abastecimiento de equipos específicos, respecto a lo indicado en el expediente técnico.	
			Causa N° 2	Presupuesto limitado para contratar equipos requeridos.	
			Causa N° 3		
<b>4</b>	<b>ANÁLISIS CUALITATIVO DE RIESGOS</b>				
	<b>4.1</b>	<b>PROBABILIDAD DE OCURRENCIA</b>		<b>4.2</b>	<b>IMPACTO EN LA EJECUCIÓN DE LA OBRA</b>
		Muy baja	0.10		Muy bajo
		Baja	0.30	x	Bajo
		Moderada	0.50		Moderado
		Alta	0.70		Alto
		Muy alta	0.90		Muy alto
		<b>Baja</b>	<b>0.300</b>		<b>Muy alto</b>
					<b>0.800</b>
	<b>4.3</b>	<b>PRIORIZACIÓN DEL RIESGO</b>			
		Puntuación del Riesgo = Probabilidad x Impacto	<b>0.240</b>	Prioridad del Riesgo	<b>Alta Prioridad</b>
<b>5</b>	<b>RESPUESTA A LOS RIESGOS</b>				
	<b>5.1</b>	<b>ESTRATEGIA</b>	<b>Mitigar Riesgo</b>		<b>Evitar Riesgo</b>
			<b>Aceptar Riesgo</b>		<b>Transferir Riesgo</b>
					<b>x</b>
	<b>5.2</b>	<b>DISPARADOR DE RIESGO</b>	Falta de aprovisionamiento de los proveedores identificados en el expediente técnico		
	<b>5.3</b>	<b>ACCIONES PARA DAR RESPUESTA AL RIESGO</b>	<p>1. Búsqueda anticipada de nuevos proveedores y reemplazos.</p> <p>2. Disponibilidad de un vivero forestal que posibilitará un gran margen de tiempo para adquisición de plántones forestales.</p>		

Nombres y Apellidos del responsable de su elaboración

Nombres y Apellidos del responsable de su elaboración



## Términos de Referencia – Servicios, Consultorías u Obras

Formato

Código: S2.02-F.02  
Versión: 00  
Fecha: 18/08/2015  
Página: 89 de 99

### Formato para identificar, analizar y dar respuesta a riesgos

1	NÚMERO Y FECHA DEL DOCUMENTO	Número	CHUCCHIS					
		Fecha	27/08/2021					
2	DATOS GENERALES DEL PROYECTO	Nombre del Proyecto	"REMEDIACION DE SUELOS EN LA ZONA RURAL DE CHUCCHIS, DISTRITO DE SANTA ROSA DE SACCO, PROVINICA DE YAULI, DEPARTAMENTO DE JUNÍN" "RECUPERACIÓN DE SUELOS EN LA ZONA RURAL DE CHUCCHIS, DISTRITO DE SANTA ROSA DE SACCO, PROVINICA DE YAULI, DEPARTAMENTO DE JUNÍN"					
		Ubicación Geográfica	Región: JUNIN Provincia: YAULI Distritos: SANTA ROSA DE SACCO.					
3	IDENTIFICACIÓN DE RIESGOS							
	3.1	CÓDIGO DE RIESGO	CH-06					
	3.2	DESCRIPCIÓN DEL RIESGO	Riesgo derivado por paralizaciones sociales (Paralización en frentes de trabajo por conflictos sociales)					
	3.3	CAUSA(S) GENERADORA(S)	Causa N° 1	Exigencia de compromisos que no competan a AMSAC ni al contratista				
			Causa N° 2	Falta de cumplimiento de las políticas de acción social de AMSAC por parte de El Contratista.				
			Causa N° 3					
4	ANÁLISIS CUALITATIVO DE RIESGOS							
	4.1	PROBABILIDAD DE OCURRENCIA			4.2	IMPACTO EN LA EJECUCIÓN DE LA OBRA		
		Muy baja	0.10			Muy bajo	0.05	
		Baja	0.30	x		Bajo	0.10	
		Moderada	0.50			Moderado	0.20	x
		Alta	0.70			Alto	0.40	
		Muy alta	0.90			Muy alto	0.80	
		Baja		0.300		Moderado		0.200
	4.3	PRIORIZACIÓN DEL RIESGO						
		Puntuación del Riesgo =Probabilidad x Impacto	0.060	Prioridad del Riesgo	Prioridad Moderada			
5	RESPUESTA A LOS RIESGOS							
	5.1	ESTRATEGIA		Mitigar Riesgo		Evitar Riesgo		
				Aceptar Riesgo		Transferir Riesgo	x	
	5.2	DISPARADOR DE RIESGO		Paralización de trabajos.				
5.3	ACCIONES PARA DAR RESPUESTA AL RIESGO		1. Relacionamiento constante con los stakeholders identificados en el proyecto. 2. Ejecución del plan de capacitación a los comuneros de la Comunidad Campesina de Sacco. 3. En caso fortuito y de fuerza mayor, cuando la situación no pueda sobrellevarse se aplicará la paralización temporal de la obra amparado en el Artículo 142- Plazo de ejecución contractual del RLCE					

Nombres y Apellidos del responsable de su  
elaboración

Nombres y Apellidos del responsable de su  
elaboración



# Términos de Referencia – Servicios, Consultorías u Obras

Formato

Código: S2.02-F.02  
Versión: 00  
Fecha: 18/08/2015  
Página: 90 de 99

## Formato para identificar, analizar y dar respuesta a riesgos

1	NÚMERO Y FECHA DEL DOCUMENTO	Número	CHUCCHIS			
		Fecha	27/08/2021			
2	DATOS GENERALES DEL PROYECTO	Nombre del Proyecto	"REMEDIACION DE SUELOS EN LA ZONA RURAL DE CHUCCHIS, DISTRITO DE SANTA ROSA DE SACCO, PROVINICA DE YAULI, DEPARTAMENTO DE JUNÍN" "RECUPERACIÓN DE SUELOS EN LA ZONA RURAL DE CHUCCHIS, DISTRITO DE SANTA ROSA DE SACCO, PROVINICA DE YAULI, DEPARTAMENTO DE JUNÍN"			
		Ubicación Geográfica	Región: JUNIN Provincia: YAULI Distritos: SANTA ROSA DE SACCO.			
3	IDENTIFICACIÓN DE RIESGOS					
	3.1	CÓDIGO DE RIESGO	CH-07			
	3.2	DESCRIPCIÓN DEL RIESGO	Riesgo derivado por cambio de opciones laborales o personales por parte de miembros clave del proyecto. (Deserción de miembros del equipo clave del proyecto)			
	3.3	CAUSA(S) GENERADORA(S)	Causa N° 1	Deserción por condiciones personales		
			Causa N° 2	Deserción por condiciones de Salud		
Causa N° 3						
4	ANÁLISIS CUALITATIVO DE RIESGOS					
	4.1	PROBABILIDAD DE OCURRENCIA		4.2	IMPACTO EN LA EJECUCIÓN DE LA OBRA	
		Muy baja	0.10		Muy bajo	0.05
		Baja	0.30		Bajo	0.10
		Moderada	0.50		Moderado	0.20
		Alta	0.70		Alto	0.40
		Muy alta	0.90		Muy alto	0.80
Baja		0.300	Bajo		0.100	
4.3	PRIORIZACIÓN DEL RIESGO					
	Puntuación del Riesgo =Probabilidad x Impacto	0.030	Prioridad del Riesgo	Baja Prioridad		
5	RESPUESTA A LOS RIESGOS					
	5.1	ESTRATEGIA	Mitigar Riesgo		Evitar Riesgo	
			Aceptar Riesgo		Transferir Riesgo	x
	5.2	DISPARADOR DE RIESGO	Retiro o renuncia de personal clave del proyecto			
	5.3	ACCIONES PARA DAR RESPUESTA AL RIESGO	1. Exigencia de comunicar a la supervisión y entidad la intención de cambio de profesional con un plazo mínimo de 10 días previo a la notificación del cambio. 2. Aplicación de penalidades por cambio en equipo profesional atribuidos a El Contratista.			

Nombres y Apellidos del responsable de su elaboración

Nombres y Apellidos del responsable de su elaboración





# Términos de Referencia – Servicios, Consultorías u Obras

Formato

Código: S2.02-F.02  
Versión: 00  
Fecha: 18/08/2015  
Página: 91 de 99

Formato para identificar, analizar y dar respuesta a riesgos									
1	NÚMERO Y FECHA DEL DOCUMENTO		Número		CHUCCHIS				
			Fecha		27/08/2021				
2	DATOS GENERALES DEL PROYECTO		Nombre del Proyecto			"REMEDIACION DE SUELOS EN LA ZONA RURAL DE CHUCCHIS, DISTRITO DE SANTA ROSA DE SACCO, PROVINICA DE YAULI, DEPARTAMENTO DE JUNÍN" "RECUPERACIÓN DE SUELOS EN LA ZONA RURAL DE CHUCCHIS, DISTRITO DE SANTA ROSA DE SACCO, PROVINICA DE YAULI, DEPARTAMENTO DE JUNÍN"			
			Ubicación Geográfica			Región: JUNIN Provincia: YAULI Distritos: SANTA ROSA DE SACCO.			
3	IDENTIFICACIÓN DE RIESGOS								
	3.1 CÓDIGO DE RIESGO		CH-08						
	3.2 DESCRIPCIÓN DEL RIESGO		Riesgo de errores o deficiencias técnicas en el diseño que repercutan en el costo o la calidad de la infraestructura, nivel de servicio y/o puedan provocar retrasos en la ejecución de la obra (Imprecisiones, vicios ocultos en el expediente técnico que sean advertidos en la ejecución de la obra)						
	3.3 CAUSA(S) GENERADORA(S)		Causa N° 1		Detección de la existencia de anomalías o defectos no susceptibles de ser apreciados a simple vista y que de alguna manera afectan el desarrollo del proyecto de remediación.				
				Causa N° 2					
				Causa N° 3					
4	ANÁLISIS CUALITATIVO DE RIESGOS								
	4.1 PROBABILIDAD DE OCURRENCIA				4.2 IMPACTO EN LA EJECUCIÓN DE LA OBRA				
	Muy baja		0.10		Muy bajo		0.05		
	Baja		0.30		Bajo		0.10		
	Moderada		0.50		Moderado		0.20		x
	Alta		0.70		Alto		0.40		
	Muy alta		0.90		Muy alto		0.80		
	Baja		0.300		Moderado		0.200		
	4.3 PRIORIZACIÓN DEL RIESGO								
	Puntuación del Riesgo = Probabilidad x Impacto		0.060		Prioridad del Riesgo		Prioridad Moderada		
5	RESPUESTA A LOS RIESGOS								
	5.1 ESTRATEGIA		Mitigar Riesgo				Evitar Riesgo		
			Aceptar Riesgo		x		Transferir Riesgo		
	5.2 DISPARADOR DE RIESGO		Detección de la anomalía o defecto no susceptible de ser apreciado						
5.3 ACCIONES PARA DAR RESPUESTA AL RIESGO		1. Aplicación del artículo 40 de la LCE (En los contratos de consultoría para elaborar los expedientes técnicos de obra, la responsabilidad del contratista por errores, deficiencias o por vicios ocultos puede ser reclamada por la Entidad por un plazo no menor de tres (3) años después de la conformidad de obra otorgada por la Entidad). 2. Resolver las potenciales imprecisiones del expediente técnico en forma paralela con la ejecución de las actividades con la coordinación del contratista. supervisión y el proyectista.							

Nombres y Apellidos del responsable de su elaboración

Nombres y Apellidos del responsable de su elaboración



# Términos de Referencia – Servicios, Consultorías u Obras

Formato

Código: S2.02-F.02  
Versión: 00  
Fecha: 18/08/2015  
Página: 92 de 99

## Formato para identificar, analizar y dar respuesta a riesgos

1	NÚMERO Y FECHA DEL DOCUMENTO	Número	CHUCCHIS			
		Fecha	27/08/2021			
2	DATOS GENERALES DEL PROYECTO	Nombre del Proyecto	"REMEDIACIÓN DE SUELOS EN LA ZONA RURAL DE CHUCCHIS, DISTRITO DE SANTA ROSA DE SACCO, PROVINCIA DE YAULI, DEPARTAMENTO DE JUNÍN" "RECUPERACIÓN DE SUELOS EN LA ZONA RURAL DE CHUCCHIS, DISTRITO DE SANTA ROSA DE SACCO, PROVINCIA DE YAULI, DEPARTAMENTO DE JUNÍN"			
		Ubicación Geográfica	Región: JUNIN Provincia: YAULI Distritos: SANTA ROSA DE SACCO.			
3	IDENTIFICACIÓN DE RIESGOS					
	3.1	CÓDIGO DE RIESGO	CH-09			
	3.2	DESCRIPCIÓN DEL RIESGO	Riesgo de retraso de pago a proveedores por parte de El Contratista (Afectación del plazo por mala gestión de pago a proveedores)			
	3.3	CAUSA(S) GENERADORA(S)	Causa N° 1	Falta de pago a proveedores por el contratista		
Causa N° 2			Retrasos en pagos al personal.			
Causa N° 3						
4	ANÁLISIS CUALITATIVO DE RIESGOS					
	4.1	PROBABILIDAD DE OCURRENCIA		4.2	IMPACTO EN LA EJECUCIÓN DE LA OBRA	
		Muy baja	0.10		Muy bajo	0.05
		Baja	0.30		Bajo	0.10
		Moderada	0.50		Moderado	0.20
		Alta	0.70		Alto	0.40
		Muy alta	0.90		Muy alto	0.80
		Baja	0.300		Moderado	0.200
	4.3		PRIORIZACIÓN DEL RIESGO			
	Puntuación del Riesgo =Probabilidad x Impacto		0.060	Prioridad del Riesgo	Prioridad Moderada	
5	RESPUESTA A LOS RIESGOS					
	5.1	ESTRATEGIA		Mitigar Riesgo	Evitar Riesgo	
				Aceptar Riesgo	Transferir Riesgo	
	5.2	DISPARADOR DE RIESGO		Reclamos por falta de pago con voluntad de paralizar actividades		
5.3	ACCIONES PARA DAR RESPUESTA AL RIESGO		1. Entrega a la supervisión de reporte mensuales de planillas y pagos a proveedores. 2. Mantener informado a la supervisión sobre reclamos o falta de pago a proveedores y trabajadores.			

Nombres y Apellidos del responsable de su elaboración

Nombres y Apellidos del responsable de su elaboración



## Términos de Referencia – Servicios, Consultorías u Obras

Formato

Código: S2.02-F.02  
Versión: 00  
Fecha: 18/08/2015  
Página: 93 de 99

### Formato para identificar, analizar y dar respuesta a riesgos

1	NÚMERO Y FECHA DEL DOCUMENTO	Número	CHUCCHIS					
		Fecha	27/08/2021					
2	DATOS GENERALES DEL PROYECTO	Nombre del Proyecto	"REMEDIACION DE SUELOS EN LA ZONA RURAL DE CHUCCHIS, DISTRITO DE SANTA ROSA DE SACCO, PROVINICA DE YAULI, DEPARTAMENTO DE JUNÍN" "RECUPERACIÓN DE SUELOS EN LA ZONA RURAL DE CHUCCHIS, DISTRITO DE SANTA ROSA DE SACCO, PROVINICA DE YAULI, DEPARTAMENTO DE JUNÍN"					
		Ubicación Geográfica	Región: JUNIN Provincia: YAULI Distritos: SANTA ROSA DE SACCO.					
3	IDENTIFICACIÓN DE RIESGOS							
	3.1	CÓDIGO DE RIESGO	CH-10					
	3.2	DESCRIPCIÓN DEL RIESGO	Ingesta o inhalación de insumos agrícolas podría causar irritación, lagrimeo de los ojos y también la coloración e irritación de la piel de los trabajadores.					
	3.3	CAUSA(S) GENERADORA(S)	Causa N° 1	Manipulación de insumos agrícolas por parte de los trabajadores.				
Causa N° 2								
Causa N° 3								
4	ANÁLISIS CUALITATIVO DE RIESGOS							
	4.1	PROBABILIDAD DE OCURRENCIA		4.2	IMPACTO EN LA EJECUCIÓN DE LA OBRA			
		Muy baja	0.10		Muy bajo	0.05		
		Baja	0.30		Bajo	0.10		
		Moderada	0.50		x	Moderado	0.20	x
		Alta	0.70			Alto	0.40	
		Muy alta	0.90			Muy alto	0.80	
		Moderada	0.500		Moderado	0.200		
	4.3	PRIORIZACIÓN DEL RIESGO						
		Puntuación del Riesgo = Probabilidad x Impacto	0.100	Prioridad del Riesgo	Prioridad Moderada			
5	RESPUESTA A LOS RIESGOS							
	5.1	ESTRATEGIA	Mitigar Riesgo		Evitar Riesgo	x		
			Aceptar Riesgo		Transferir Riesgo			
	5.2	DISPARADOR DE RIESGO	Irritación, lagrimeo de los ojos y también la coloración e irritación de la piel de los trabajadores.					
	5.3	ACCIONES PARA DAR RESPUESTA AL RIESGO	1. Será obligatorio el uso de los EPPs completos (mascarillas, lentes y guantes) a todo trabajador que manipule insumos agrícolas. 2. Las personas que pudieran ser afectadas contarán con asistencia de enfermería y si el caso demanda mayor cuidado, se le transportará inmediatamente al centro médico mas cercano.					

Nombres y Apellidos del responsable de su  
elaboración

Nombres y Apellidos del responsable de su  
elaboración



# Términos de Referencia – Servicios, Consultorías u Obras

Formato

Código: S2.02-F.02  
Versión: 00  
Fecha: 18/08/2015  
Página: 93 de 99

Formato para asignar los riesgos									
1. NÚMERO Y FECHA DEL DOCUMENTO		Número	CHUCCHIS	2. DATOS GENERALES DEL PROYECTO		Nombre del Proyecto	"REMEDIACIÓN DE SUELOS EN LA ZONA RURAL DE CHUCCHIS, DISTRITO DE SANTA ROSA DE SACCO, PROVINCIA DE YAULI, DEPARTAMENTO DE JUNÍN" "RECUPERACIÓN DE SUELOS EN LA ZONA RURAL DE CHUCCHIS, DISTRITO DE SANTA ROSA DE SACCO, PROVINCIA DE YAULI, DEPARTAMENTO DE JUNÍN"		
		Fecha	27/08/2021			Ubicación Geográfica	Región: JUNÍN Provincia: YAULI Distritos: SANTA ROSA DE SACCO.		
4. PLAN DE RESPUESTA A LOS RIESGOS									
3. INFORMACIÓN DEL RIESGO				4.2 ACCIONES A REALIZAR EN EL MARCO DEL PLAN					
3.1 CÓDIGO DE RIESGO	3.2 DESCRIPCIÓN DEL RIESGO	3.3 PRIORIDAD DEL RIESGO	4.1 ESTRATEGIA SELECCIONADA				4.3 RIESGO ASIGNADO A		
			Mitigar el riesgo	Evitar el riesgo	Aceptar el riesgo	Transferir el riesgo	Entidad	Contratista	
CH-01	Riesgo derivado de eventos de fuerza mayor o caso fortuito, cuyas causas no resultarían imputables a ninguna de las partes. (Saturación de Material de compactación)	Baja Prioridad	X					X	
CH-02	Riesgo derivado de eventos de fuerza mayor o caso fortuito, cuyas causas no resultarían imputables a ninguna de las partes. (Lavado y/o erosión de coberturas instaladas)	Alta Prioridad	X						X
CH-03	Riesgo ambiental relacionado con el riesgo de incumplimiento de la normatividad ambiental y de las medidas correctoras definidas en la aprobación del estudio ambiental (Generación de Partículas en Suspensión – Polvo)	Prioridad Moderada	X						X



## Términos de Referencia – Servicios, Consultorías u Obras

Formato

Código: S2.02-F.02  
Versión: 00  
Fecha: 18/08/2015  
Página: 94 de 99

3. INFORMACIÓN DEL RIESGO		4. PLAN DE RESPUESTA A LOS RIESGOS					4.3 RIESGO ASIGNADO A	
		3.3 PRIORIDAD DEL RIESGO	4.1 ESTRATEGIA SELECCIONADA				Entidad	Contratista
3.1 CÓDIGO DE RIESGO	3.2 DESCRIPCIÓN DEL RIESGO		Mitigar el riesgo	Evitar el riesgo	Aceptar el riesgo	Transferir el riesgo		
CH-04	Riesgos vinculados a accidentes de construcción y daños a terceros (Desprendimiento de rocas o piedras por la erosión de la zona)	Prioridad Moderada	X					X
CH-05	Riesgo de construcción que generan sobrecostos y/o sobre plazos durante el periodo de construcción, los cuales se pueden originar por diferentes causas que abarcan aspectos técnicos, ambientales o regulatorios y decisiones adoptadas por las partes. (Retraso en llegada de equipos para inicio de labores)	Alta Prioridad				X		X
CH-06	Riesgo derivado por paralizaciones sociales (Paralización en frentes de trabajo por conflictos sociales)	Prioridad Moderada				X	X	
CH-07	Riesgo derivado por cambio de opciones laborales o personales por parte de miembros clave del proyecto. (Deserción de miembros del equipo clave del proyecto)	Prioridad Moderada				X	X	X





## Términos de Referencia – Servicios, Consultorías u Obras

Formato

Código: S2.02-F.02  
Versión: 00  
Fecha: 18/08/2015  
Página: 95 de 99

3. INFORMACIÓN DEL RIESGO		4. PLAN DE RESPUESTA A LOS RIESGOS					4.3 RIESGO ASIGNADO A	
		3.3 PRIORIDAD DEL RIESGO	4.1 ESTRATEGIA SELECCIONADA				Entidad	Contratista
3.1 CÓDIGO DE RIESGO	3.2 DESCRIPCIÓN DEL RIESGO		Mitigar el riesgo	Evitar el riesgo	Aceptar el riesgo	Transferir el riesgo		
CH-08	Riesgo de errores o deficiencias técnicas en el diseño que repercutan en el costo o la calidad de la infraestructura, nivel de servicio y/o puedan provocar retrasos en la ejecución de la obra (Imprecisiones, vicios ocultos en el expediente técnico que sean advertidos en la ejecución de la obra)	Prioridad Moderada				X		X
CH-09	Riesgo de retraso de pago a proveedores por parte de El Contratista (Afectación del plazo por mala gestión de pago a proveedores)	Prioridad Moderada				X	X	
CH-10	Ingesta o inhalación de insumos agrícolas podría causar irritación, lagrimeo de los ojos y también la coloración e irritación de la piel de los trabajadores.	Prioridad Moderada		X				X

Nombres y Apellidos del responsable de su elaboración

Nombres y Apellidos del responsable de su elaboración

BASES INTEGRADAS



**Términos de Referencia –  
Servicios, Consultorías u Obras**  
Formato

Código: S2.02-F.02  
Versión: 00  
Fecha: 18/08/2015  
Página: 96 de 99

ANEXO 27.10

PROTOCOLO DE SEGUIMIENTO AL CUMPLIMIENTO DE COMPROMISOS SOCIALES

PROTOCOLO  
SEGUIMIENTO AL CUMPLIMIENTO  
DE COMPROMISOS SOCIALES

EJECUCIÓN DE OBRA:

“RECUPERACIÓN DE SUELOS EN LA ZONA RURAL DE  
CHUCCHIS, DISTRITO DE SANTA ROSA DE SACCO, PROVINCIA  
DE YAULI, DEPARTAMENTO DE JUNÍN”

VERSIÓN N°	FECHA	DESCRIPCIÓN	ELABORADO POR:	REVISADO POR:	APROBADO POR:
0	Mar. 2019	SEGUIMIENTO AL CUMPLIMIENTO DE COMPROMISOS SOCIALES	Renato Caparachín Aparicio	Ysmael Ormeño Zender	Miguel Tito Ascue

BASES INTEGRADAS



## Términos de Referencia – Servicios, Consultorías u Obras

Formato

Código: S2.02-F.02  
Versión: 00  
Fecha: 18/08/2015  
Página: 97 de 99

### 1. ALCANCE

El presente protocolo es aplicable durante la etapa de ejecución de la siguiente obra a cargo de Activos Mineros S.A.C. (AMSAC):

- a) Mejoramiento de las áreas degradadas originadas por los Pasivos Ambientales Mineros (PAM ID 6876) de la Ex Unidad Minera La Pastora Segunda Etapa, distrito y provincia de Hualgayoc – Cajamarca”.

### 2. OBJETIVOS

El presente protocolo se estructura en un objetivo principal que se pretende conseguir a través de una serie de objetivos parciales o específicos articulándose de la siguiente manera:

#### 2.1 Objetivo General

Implementar en Activos Mineros S.A.C. las medidas necesarias para prevenir el retraso o la falta de pagos y/o compromisos contraídos por parte de los Contratistas hacia las empresas y trabajadores de las Comunidades Campesinas que brindan servicios diversos; determinando aquellas actuaciones que sean necesarias para el control y el seguimiento oportuno a los contratistas que prestan servicios a Activos Mineros S.A.C., facilitando a las Comunidades el procedimiento adecuado para presentar sus quejas o reclamos.

#### 2.2 Objetivos Específicos

- a) Establecer una declaración clara y concisa del listado de empresas y mano de obra local, así como el listado de servicios específicos que brindan las Comunidades hacia las empresas contratistas de Activos Mineros S.A.C.
- b) Promover e implementar la formación adecuada para la resolución de conflictos y estilos de negociación entre: Los representantes de las Comunidades (empresas y trabajadores) y los representantes de los contratistas; siendo Activos Mineros S.A.C. un agente mediador que actuará única y exclusivamente como facilitador entre Las Partes con el fin de lograr acuerdos y solución a los conflictos.
- c) Implementar mecanismos ágiles para que las empresas locales y sus trabajadores denuncien los retrasos o faltas en el cumplimiento económico por los servicios prestados.

### 3. CONTROL Y SEGUIMIENTO DURANTE LA EJECUCIÓN DE LAS OBRAS

- a) En caso de evidenciarse retrasos en los pagos, se aplicará al contratista la penalidad estipulada en el acápite “Otras Penalidades” de los Términos de Referencia de las Bases de los Procedimientos de Selección, que textualmente indica:  
*“PAGO DE REMUNERACIONES Y OTROS DEL PERSONAL - Por la demora en el cumplimiento en los pagos del personal del contratista (el pago deberá realizarse a más tardar dentro de los primeros 5 días calendario de cada periodo o mes de pago)”.*  
*El retraso en los pagos fomenta el perjuicio en el clima social y el normal desarrollo de las actividades de remediación ambiental, por tal motivo se aplicará una penalidad por cada caso detectado equivalente a:  $0.10 \times 0.04\%$  del monto del contrato de obra.*
- b) Previo a la cancelación del monto resultante de la Liquidación del Contrato de Obra, se procederá a la revisión y/o verificación de las constancias y declaraciones juradas de no



## Términos de Referencia – Servicios, Consultorías u Obras

Formato

Código: S2.02-F.02  
Versión: 00  
Fecha: 18/08/2015  
Página: 98 de 99

adeudo que presenten los contratistas, con el fin de constatar que no existan obligaciones pendientes de pago con proveedores que hayan prestado servicios durante la ejecución de la obra. En caso de constancias deudas, se procederá a la retención del pago al contratista, hasta que presente el documento cancelatorio de la deuda o documento de acuerdo de forma de pago con su proveedor de servicios.

#### 4. EQUIPO DE REFERENCIA PARA EL SEGUIMIENTO Y LA ATENCIÓN DE CONFLICTOS

- Para este efecto se conformará por cada obra un Comité de Sostenibilidad, de carácter permanente e interno, que mantendrá su vigencia durante todo el plazo de ejecución de obra.
- Su finalidad será el monitoreo de las contrataciones efectuadas por las empresas que obtengan la Buena Pro para la ejecución de las obras con AMSAC, asesorando y anticipando cualquier controversia que pueda surgir entre las partes contratantes.
- De la misma forma, tendrá el propósito de participar de manera proactiva en la negociación de los conflictos que se generen por la demora o retraso en las obligaciones de pago por parte de los Contratistas hacia las Comunidades Campesinas, con la finalidad de plantear soluciones inmediatas que eviten un mayor perjuicio al normal avance de los proyectos de remediación.
- El Comité de Sostenibilidad se conformará mediante un equipo de personas integrado por un representante de cada parte interesada según el siguiente esquema:



- Se establecerán jornadas de reuniones semanales con el fin de verificar el cumplimiento de los compromisos asumidos por parte de los contratistas y también de los proveedores de las Comunidades.



## Términos de Referencia – Servicios, Consultorías u Obras Formato

Código: S2.02-F.02  
Versión: 00  
Fecha: 18/08/2015  
Página: 99 de 99

### 5. FUNCIONES DEL COMITÉ DE SOSTENIBILIDAD

Son funciones del Comité de Sostenibilidad:

- a) Establecer y mantener actualizado un listado o matriz de todos los interesados del proyecto en materia de Comunidades: Empresas locales, planilla de trabajadores, autoridades locales, regionales, autoridades policiales, entre otros.
- b) Recibir todas las quejas, reclamaciones o consultas de las partes interesadas en temas de pagos por servicios prestados, así como de la calidad de los mismos por parte de los proveedores, manteniendo un registro actualizado.
- c) Llevar a cabo la investigación y el análisis de las causas de retrasos en los pagos por parte de los contratistas.
- d) Establecer un proceso para la resolución de los conflictos mediante la aplicación de medidas correctivas en cada situación, las cuales podrían ser:
  - Resolución interna a través de un acuerdo y/o compromiso entre las partes: Cuyo objetivo es resolver el conflicto de forma ágil y dialogada a través de un compromiso de las partes que garantice el cumplimiento de sus obligaciones. El compromiso debe ofrecer una garantía viable, estableciendo un cronograma de pagos y/o el resarcimiento por los perjuicios provocados.
  - Resolución externa a través de las entidades policiales y judiciales: Que se iniciaría a través de una denuncia, ante la vía policial y/o judicial correspondiente, en caso de haber agotado los acuerdos internos.
- e) Establecer reuniones para la verificación semanal del estado de contrataciones del Contratista y compromisos asumidos con las Comunidades, tales como:
  - Lista de empresas locales y los servicios brindados:
    - Alojamiento
    - Alimentación
    - Alquiler de equipos ligeros y pesados.
    - Venta de materiales e insumos de construcción.
    - Otros
  - Planilla actualizada de trabajadores locales.
  - Verificación de los pagos efectuados y los pagos pendientes.
  - En caso de retrasos en los pagos establecer los motivos o causas que lo originan.
  - Atención a quejas y reclamos de las partes interesadas.

En cada reunión del Comité de Sostenibilidad se levantará un Acta con la firma de los presentes, el cual será remitido en copia a las partes interesadas para el levantamiento de los pendientes y/o planes de acción.

En caso de existir deudas impagas, se revisarán al momento de la liquidación del contrato, donde se revisarán las constancias y declaraciones de no adeudo de los contratistas con sus proveedores.





### 3.2. REQUISITOS DE CALIFICACIÓN

#### A. CAPACIDAD TÉCNICA Y PROFESIONAL

##### A.1. EQUIPAMIENTO ESTRATÉGICO

###### Requisitos:

ÍTEM	DESCRIPCIÓN <sup>26</sup>	CANTIDAD (unid)	ANTIGÜEDAD *(AÑOS) <sup>27</sup>
	<b>EQUIPO PESADO</b>		
01	RODILLO LISO VIBRATORIO AUTOPROPULSADO DE 7 – 9 ton	1.00	5.00
02	TRACTOR SOBRE ORUGAS 190-240 HP	1.00	5.00
03	RETROEXCAVADORA SOBRE LLANTAS DE 58HP 1 yd3	1.00	5.00
04	MOTONIVELADORA DE 125 HP	1.00	5.00
05	CAMIÓN VOLQUETE DE 15 M3	1.00	5.00
06	CAMIÓN CISTERNA 4x2 (AGUA) 122HP – 1,500 gal	2.00	5.00
07	CAMIÓN CON BARANDA DE 6 ton	1.00	5.00
	<b>EQUIPO LIVIANO</b>		
08	VIBRADOR DE CONCRETO 2 HP 2"	1.00	5.00
09	MEZCLADORA DE TROMPO 9 P3 – 8 HP	1.00	5.00
10	COMPACTADORA VIBRATORIO TIPO PLANCHA 7HP	1.00	5.00
11	NIVEL DE INGENIERO INCL. MIRAS TOPOGRÁFICAS	1.00	5.00
12	ESTACIÓN TOTAL INCL. PRISMAS Y BASTONES	1.00	5.00
13	CAMIONETA DOBLE CABINA 4X4 (ANTIG < 4 años (INC. COMBUSTIBLE)	2.00	4.00

(\*) Según folios 452-1 y 457 del expediente técnico aprobado

**La acreditación será para la suscripción de contrato**

###### Acreditación:

De conformidad con el numeral 49.3 del artículo 49 y el literal e) del numeral 139.1 del artículo 139 del Reglamento este requisito de calificación se acredita para la suscripción del contrato.

##### A.2. CALIFICACIONES DEL PLANTEL PROFESIONAL CLAVE FORMACIÓN ACADÉMICA DEL PLANTEL PROFESIONAL CLAVE

###### Requisitos:

N°	Cargo	Profesión
1	Ingeniero Residente de obra	Ingeniero Forestal o Ingeniero Agroforestal o Ingeniero Agrónomo o Ingeniero Agrícola o Ingeniero Ambiental o Ingeniero Civil
2	Ingeniero de Seguridad, Salud en el Trabajo y Medio Ambiente	Ingeniero Civil o Ingeniero Forestal o Ingeniero Agrónomo o Ingeniero de Minas o Geólogo o Ingeniero Metalurgista o Ingeniero Mecánico o Ingeniero Ambiental o Ingeniero Industrial o Ingeniero de Higiene y Seguridad Industrial o <b>Profesionales de las distintas especialidades/carreras de ingeniería<sup>28</sup>.</b>
3	Ingeniero de Control de calidad	Ingeniero Forestal o Ingeniero Agrónomo o Ingeniero Agrícola o Ingeniero Ambiental o Ingeniero Civil o <b>Ingeniero Industrial o Ingeniero Agroindustrial<sup>29</sup>.</b>

<sup>26</sup> Ver respuesta dada al cuestionamiento N° 22

<sup>27</sup> Ver respuesta dada al cuestionamiento N° 23

<sup>28</sup> De acuerdo a la respuesta dada a los cuestionamientos N° 25, 37 se adiciona "Profesionales de las distintas especialidades/carreras de ingeniería"

<sup>29</sup> De acuerdo con la respuesta dada al cuestionamiento N° 37 se adiciona el texto



**Acreditación:**

De conformidad con el numeral 49.3 del artículo 49 y el literal e) del numeral 139.1 del artículo 139 del Reglamento este requisito de calificación se acredita para la suscripción del contrato.

**Importante**

*El residente de la obra debe cumplir las calificaciones establecidas en el artículo 179 del Reglamento.*

**A.3. EXPERIENCIA DEL PLANTEL PROFESIONAL CLAVE**

**Requisitos:**

**El tiempo de experiencia en la especialidad del personal clave se computa desde la obtención de la colegiatura.**

N°	Cargo	Tiempo de Experiencia Especifica mínima
1	Ingeniero Residente de obra	Experiencia MÍNIMA CINCO (5) AÑOS <sup>30</sup> , como RESIDENTE DE OBRA Y/O SUPERVISOR DE OBRA Y/O INSPECTOR DE OBRA Y/O INGENIERO JEFE DE OBRA Y/O JEFE DE PROYECTO Y/O INGENIERO SUPERVISOR Y/O <b>ESPECIALISTA FORESTAL Y/O ESPECIALISTA AGRÓNOMO Y/O ESPECIALISTA EN AGROFORESTERÍA Y/O INSPECTOR FORESTAL DE CAMPO Y/O INSPECTOR AGRÓNOMO DE CAMPO Y/O INSPECTOR EN AGROFORESTERÍA DE CAMPO Y/O COORDINADOR FORESTAL DE PROYECTO Y/O COORDINADOR AGRÓNOMO DE PROYECTO Y/O COORDINADOR EN AGROFORESTERÍA DE PROYECTO<sup>31</sup></b> , en la ejecución de OBRAS IGUALES y/o SIMILARES al objeto de convocatoria.
2	Ingeniero de Seguridad, Salud en el Trabajo y Medio Ambiente	Experiencia MÍNIMA DE CUATRO (4) AÑOS <sup>32</sup> , como INGENIERO Y/O ESPECIALISTA Y/O SUPERVISOR Y/O JEFE Y/O PREVENCIÓNISTA Y/O INSPECTOR Y/O COORDINADOR ESPECIALISTA en SEGURIDAD Y/O SEGURIDAD Y MEDIO AMBIENTE O EHS Y/O HSE (ENVIRONMENT, HEALTH AND SECURITY) o cualquier otra combinación de denominaciones en la que esté incluida "Seguridad y/o Seguridad y Medio Ambiente", en la ejecución y/o supervisión de OBRAS EN GENERAL.
3	Ingeniero de Control de calidad	Experiencia MÍNIMA TRES (3) AÑOS <sup>33</sup> , como INGENIERO Y/O ESPECIALISTA EN CONTROL DE CALIDAD Y/O ASISTENTE DE RESIDENTE O ASISTENTE DE SUPERVISOR Y/O ASISTENTE DE CONTROL Y ASEGURAMIENTO DE LA CALIDAD Y/O ASISTENTE EN CONTROL DE CALIDAD Y/O <b>ESPECIALISTA EN CALIDAD Y/O INGENIERO DE CALIDAD Y/O ESPECIALISTA EN CONTROL Y ASEGURAMIENTO DE LA CALIDAD Y/O INGENIERO EN CONTROL Y ASEGURAMIENTO DE LA CALIDAD<sup>34</sup></b> , en la ejecución de OBRAS IGUALES y/o SIMILARES al objeto de convocatoria <b>u Ejecución de Obras en General<sup>35</sup></b> .

**Acreditación:**

<sup>30</sup> Ver respuesta dada a los cuestionamientos N° 04, 26

<sup>31</sup> De acuerdo con la respuesta dada al cuestionamiento N° 34 se adiciona el texto

<sup>32</sup> Ver respuesta dada al cuestionamiento N° 27

<sup>33</sup> Ver respuesta dada al cuestionamiento N° 28

<sup>34</sup> De acuerdo con la respuesta dada al cuestionamiento N° 29 se adiciona el texto

<sup>35</sup> De acuerdo con la respuesta dada al cuestionamiento N° 30 se adiciona el texto



De conformidad con el numeral 49.3 del artículo 49 y el literal e) del numeral 139.1 del artículo 139 del Reglamento este requisito de calificación se acredita para la suscripción del contrato.

**Importante**

*El residente de la obra debe cumplir la experiencia mínima establecida en el artículo 179 del Reglamento.*

**B. EXPERIENCIA DEL POSTOR EN LA ESPECIALIDAD**

**Requisitos:**

El postor debe acreditar **UN MONTO<sup>36</sup> FACTURADO ACUMULADO** equivalente a **DIECIOCHO MILLONES CON 00/100 SOLES (S/ 18'000,000.00)**, en la ejecución de obras similares y/o iguales, durante los 10 años anteriores a la fecha de la presentación de ofertas que se computarán desde la suscripción del acta de recepción de obra.

**Se considerará obra similar y/o iguales a<sup>37</sup>:**

- a) Forestación y/o
- b) Reforestación y/o
- c) Manejo, recuperación, mejoramiento y/o conservación de suelos con fines forestales; y/o
- d) Manejo, recuperación, mejoramiento, ampliación y/o conservación de suelos con fines agrícolas; los cuales deben incluir actividades de forestación y/o reforestación y/o revegetación y/o arborización y/o silvicultura y/o agrosilvicultura y/o siembra y/o cultivo; y/o
- e) Remediación, recuperación, mejoramiento y/o restauración de áreas degradadas por Pasivos Ambientales, los cuales deben incluir actividades de forestación y/o reforestación y/o revegetación y/o arborización y/o silvicultura y/o agrosilvicultura; y/o
- f) Restauración ecológica del paisaje y/o remediación y/o recuperación del ecosistema, los cuales deben incluir actividades de reforestación y/o revegetación y/o arborización; y/o
- g) Obras en general que incluyan actividades de forestación, reforestación, revegetación, arborización, silvicultura y/o agrosilvicultura; debiendo de acreditar dentro de las partidas la ejecución mínima de 10 ha o equivalente, en cualquiera o la combinación de las actividades descritas. Para este acápite, solo se considerará como experiencia el monto ejecutado de las actividades precedentemente expuestas, para lo cual deberá adjuntar el desglose de las partidas presupuestadas correspondientes o cualquier otra documentación que acredite fehacientemente el monto ejecutado.

**Importante para el proveedor**

*Para los acápites a) al f), se deberá adjuntar el desglose de las partidas presupuestadas correspondientes o cualquier otra documentación que acredite fehacientemente las actividades relacionadas.*

**Acreditación<sup>38</sup>:**

La experiencia del postor se acreditará con copia simple de:

- (i) contratos y sus respectivas actas de recepción de obra; o
- (ii) contratos y sus respectivas resoluciones de liquidación; o
- (iii) contratos y sus respectivas constancias de prestación; o
- (iv) cualquier otra documentación<sup>39</sup> de la cual se desprenda fehacientemente que la obra fue

<sup>36</sup> Ver respuesta dada al cuestionamiento N° 13

<sup>37</sup> Ver respuesta dada a los cuestionamientos N° 03, 15, 33, 36, 38

<sup>38</sup> Ver respuesta dada al cuestionamiento N° 31

<sup>39</sup> De acuerdo con la **Opinión N° 185-2017/DTN** "cualquier otra documentación", se entiende como tal a todo documento emitido por la Entidad contratante con ocasión de la ejecución de la obra que cumpla con demostrar de manera indubitable aquello que se acredita, por ejemplo, mediante, las resoluciones de liquidación de obra, las actas de recepción de conformidad, entre otros.



concluida, así como el monto total que implicó su ejecución;

Corresponde la acreditación a un máximo de **VEINTE (20)** contrataciones.

En los casos que se acredite experiencia adquirida en consorcio, debe presentarse la promesa de consorcio o el contrato de consorcio del cual se desprenda fehacientemente el porcentaje de las obligaciones que se asumió en el contrato presentado; de lo contrario, no se computará la experiencia proveniente de dicho contrato.

Asimismo, cuando se presenten contratos derivados de procesos de selección convocados antes del 20.09.2012, la calificación se ceñirá al método descrito en la Directiva "Participación de Proveedores en Consorcio en las Contrataciones del Estado", debiendo presumirse que el porcentaje de las obligaciones equivale al porcentaje de participación de la promesa de consorcio o del contrato de consorcio. En caso que en dichos documentos no se consigne el porcentaje de participación se presumirá que las obligaciones se ejecutaron en partes iguales.

Si el titular de la experiencia no es el postor, consignar si dicha experiencia corresponde a la matriz en caso que el postor sea sucursal, o fue transmitida por reorganización societaria, debiendo acompañar la documentación sustentatoria correspondiente.

Si el postor acredita experiencia de otra persona jurídica como consecuencia de una reorganización societaria, debe presentar adicionalmente el **Anexo N° 7**.

Cuando los contratos presentados se encuentren expresados en moneda extranjera, debe indicarse el tipo de cambio venta publicado por la Superintendencia de Banca, Seguros y AFP correspondiente a la fecha de suscripción.

Sin perjuicio de lo anterior, los postores deben llenar y presentar el **Anexo N° 8** referido a la experiencia del postor en la especialidad.

#### **Importante**

*En el caso de consorcios, la calificación de la experiencia se realiza conforme a la Directiva "Participación de Proveedores en Consorcio en las Contrataciones del Estado".*



#### CAPÍTULO IV FACTORES DE EVALUACIÓN

La evaluación se realiza sobre la base de cien (100) puntos.

Para determinar la oferta con el mejor puntaje y el orden de prelación de las ofertas, se considera lo siguiente:

FACTOR DE EVALUACIÓN	PUNTAJE / METODOLOGÍA PARA SU ASIGNACIÓN
<b>A. PRECIO</b>	
<p><b><u>Evaluación:</u></b></p> <p>Se evaluará considerando el precio ofertado por el postor.</p> <p><b><u>Acreditación:</u></b></p> <p>Se acreditará mediante el documento que contiene el precio de la oferta (<b>Anexo N° 6</b>).</p>	<p>La evaluación consistirá en otorgar el máximo puntaje (<b>95 puntos</b>) a la oferta de precio más bajo y se otorga a las demás ofertas puntajes inversamente proporcionales a sus respectivos precios, según la siguiente fórmula:</p> $P_i = \frac{O_m \times PMP}{O_i}$ <p>I = Oferta Pi = Puntaje de la oferta a evaluar Oi = Precio i Om = Precio de la oferta más baja PMP = Puntaje máximo del precio</p> <p><b>[95]<sup>40</sup> puntos</b></p>

OTROS FACTORES DE EVALUACIÓN <sup>41</sup>	[5] puntos <sup>42</sup>
<b>B. SOSTENIBILIDAD AMBIENTAL Y SOCIAL</b>	
<p><b><u>Evaluación:</u></b></p> <p>Se evaluará que el postor cuente con una (1) práctica de sostenibilidad ambiental o social</p> <p>En caso que el postor se presente en consorcio, <b>cada uno de sus integrantes</b>, debe acreditar alguna de las prácticas de sostenibilidad ambiental o social para obtener el puntaje.</p>	<p><b>(Máximo 3 puntos)</b></p> <p>Acredita <b>una (1)</b> de las prácticas de sostenibilidad <b>[3] puntos</b></p> <p>No acredita ninguna práctica en sostenibilidad <b>0 puntos</b></p>
<b>B.1 Práctica:</b>	
<p>Certificación del sistema de gestión de la seguridad y salud en el trabajo</p> <p><b><u>Acreditación:</u></b></p> <p>Copia simple del certificado que acredita que se ha implementado un sistema de gestión de seguridad y salud en el trabajo acorde con la norma ISO 45001:2018 o con la Norma Técnica</p>	

<sup>40</sup> De 83 a 100 puntos, en el caso de obras bajo la modalidad de ejecución llave en mano en las que se puede incluir adicionalmente el factor capacitación.

**Ver respuesta dada al cuestionamiento N° 05**

<sup>42</sup> Hasta 17 puntos, en el caso de obras bajo la modalidad de ejecución llave en mano en las que se puede incluir adicionalmente el factor capacitación.





OTROS FACTORES DE EVALUACIÓN <sup>41</sup>	[5] puntos <sup>42</sup>
<p>Peruana equivalente (NTP-ISO 45001:2018) o norma que la sustituya, cuyo alcance o campo de aplicación se encuentre <b>VINCULADO CON LA EJECUCIÓN O CONSTRUCCIÓN DE OBRAS EN GENERAL o PROYECTOS Y SERVICIOS DE FORESTACIÓN Y AREAS VERDES o OBRAS DE REMEDIACION AMBIENTAL o CIERRES DE PASIVOS MINEROS Y REMEDIACIONES AMBIENTALES o-OBRAS DE CONSTRUCCION DE PRESAS, REPRESAS Y DIQUES DE RELAVEZ MINEROS o OBRAS DE CIERRE DE MINAS Y REMEDIACION DE PASIVOS MINEROS o OBRAS VIALES o OBRAS DE PROYECTO DE MINERÍA</b><sup>43 44 45</sup></p> <p>El certificado debe haber sido emitido por un Organismo de Certificación acreditado para dicho sistema de gestión, ya sea ante el INACAL (antes INDECOPI) u otro organismo acreditador que cuente con reconocimiento internacional.<sup>46</sup></p> <p>El referido certificado debe corresponder a la sede, filial u oficina a cargo de la prestación<sup>47</sup>, y estar vigente<sup>48</sup> a la fecha de presentación de ofertas.</p>	
<p><b>B.2 Práctica:</b></p> <p>Certificación del sistema de gestión de la responsabilidad social</p> <p><u>Acreditación:</u></p> <p>Copia simple del certificado que acredita que se ha implementado un sistema de gestión de la responsabilidad social acorde con el estándar SA 8000:2014<sup>49</sup>.</p> <p>El certificado debe haber sido emitido por un Organismo de Certificación acreditado ante el "Social Accountability Accreditation Services" (SAAS).</p> <p>El referido certificado debe corresponder a la sede, filial u oficina a cargo de la prestación<sup>50</sup>, y estar vigente<sup>51</sup> a la fecha de presentación de ofertas.</p>	
<p><b>B.3 Práctica:</b></p> <p>Certificación del sistema de gestión ambiental.</p> <p><u>Acreditación:</u></p>	

<sup>43</sup> Se adiciona de acuerdo con la respuesta dada a los cuestionamientos N° 14, 32

<sup>44</sup> Respecto de la definición del alcance o campo de aplicación del certificado, se podrían considerar certificados cuyos alcances involucren el objeto de contratación, tales como **EJECUCIÓN O CONSTRUCCIÓN DE OBRAS EN GENERAL o PROYECTOS Y SERVICIOS DE FORESTACIÓN Y AREAS VERDES o OBRAS DE REMEDIACION AMBIENTAL o CIERRES DE PASIVOS MINEROS Y REMEDIACIONES AMBIENTALES o-OBRAS DE CONSTRUCCION DE PRESAS, REPRESAS Y DIQUES DE RELAVEZ MINEROS o OBRAS DE CIERRE DE MINAS Y REMEDIACION DE PASIVOS MINEROS o OBRAS VIALES o OBRAS DE PROYECTO DE MINERÍA**

<sup>45</sup> El postor en su oferta podrá acompañar el certificado con documentación complementaria emitida por la misma Entidad certificadora para precisar el alcance de su certificación; la cual debe corresponder a la sede que efectuará la prestación.

<sup>46</sup> Sea firmante/signatario del Acuerdo de Reconocimiento Mutuo (MLA) del International Accreditation Forum-IAF (<http://www.iaf.nu>) o del InterAmerican Accreditation Cooperation-IAAC (<http://www.iaac.org.mx>) o del European co-operation for Accreditation-EA (<http://www.european-accreditation.org/>) o del Pacific Accreditation Cooperation-PAC (<http://www.apec-pac.org/>).

<sup>47</sup> En el certificado debe estar consignada la dirección exacta de la sede, filial u oficina a cargo de la prestación.

<sup>48</sup> Se refiere al periodo de vigencia que señala el certificado presentado.

<sup>49</sup> Entre las certificaciones voluntarias más difundidas mundialmente, referidas al desempeño social en aspectos de la responsabilidad social en los lugares de trabajo, se encuentra la correspondiente al estándar SA 8000, propuesto por la Social Accountability International (SAI). La certificación bajo este estándar refiere que una organización ha demostrado mediante una evaluación (Auditoría de Tercera Parte) que cumple con sus requisitos en los siguientes aspectos: Trabajo infantil, trabajo forzoso o bajo coacción, salud y seguridad, libertad de asociación y derecho a la negociación colectiva, discriminación, prácticas disciplinarias, horas de trabajo y remuneración.

<sup>50</sup> En el certificado debe estar consignada la dirección exacta de la sede, filial u oficina a cargo de la prestación.

<sup>51</sup> Se refiere al periodo de vigencia que señala el certificado presentado.



OTROS FACTORES DE EVALUACIÓN <sup>41</sup>	[5] puntos <sup>42</sup>
<p>Copia simple del certificado que acredita que se ha implementado un sistema de gestión ambiental acorde con la norma ISO 14001:2015, o con la Norma Técnica Peruana equivalente (NTP-ISO 14001:2015), cuyo alcance o campo de aplicación se encuentre <b>VINCULADO CON LA EJECUCIÓN O CONSTRUCCIÓN DE OBRAS EN GENERAL o PROYECTOS Y SERVICIOS DE FORESTACIÓN Y AREAS VERDES o OBRAS DE REMEDIACION AMBIENTAL o CIERRES DE PASIVOS MINEROS Y REMEDIACIONES AMBIENTALES o-OBRAS DE CONSTRUCCION DE PRESAS, REPRESAS Y DIQUES DE RELAVEZ MINEROS o OBRAS DE CIERRE DE MINAS Y REMEDIACION DE PASIVOS MINEROS o OBRAS VIALES o OBRAS DE PROYECTO DE MINERÍA</b><sup>52 53 54</sup>.</p> <p>El certificado debe haber sido emitido por un Organismo de Certificación acreditado para dicho sistema de gestión, ya sea ante el INACAL (antes INDECOPI) u otro organismo acreditador que cuente con reconocimiento internacional<sup>55</sup>.</p> <p>El referido certificado debe corresponder a la sede, filial u oficina a cargo de la prestación<sup>56</sup>, y estar vigente<sup>57</sup> a la fecha de presentación de ofertas.</p>	
<p><b>B.4 Práctica:</b></p> <p>Responsabilidad hídrica</p> <p><u>Acreditación:</u></p> <p>Copia simple del Certificado Azul emitido por la Autoridad Nacional del Agua que lo reconoce como empresa hídricamente responsable del “Programa Huella Hídrica” (<a href="http://www.ana.gob.pe/certificado_azul">http://www.ana.gob.pe/certificado_azul</a>).</p>	
<p><b>B.5 Práctica:</b></p> <p>Certificación del sistema de gestión de la energía</p> <p><u>Acreditación:</u></p> <p>Copia simple del certificado que acredita que se ha implementado un SGE acorde con la norma ISO 50001:2018, o con la Norma Técnica Peruana equivalente (NTP ISO 50001) o norma que la sustituya, cuyo alcance o campo de aplicación se encuentre <b>VINCULADO CON LA EJECUCIÓN O CONSTRUCCIÓN DE OBRAS EN GENERAL o PROYECTOS Y SERVICIOS DE FORESTACIÓN Y AREAS VERDES o OBRAS DE REMEDIACION AMBIENTAL o CIERRES DE PASIVOS MINEROS Y REMEDIACIONES AMBIENTALES o-OBRAS DE CONSTRUCCION DE PRESAS, REPRESAS Y DIQUES DE RELAVEZ MINEROS o OBRAS DE CIERRE DE MINAS Y REMEDIACION DE PASIVOS MINEROS o OBRAS VIALES o</b></p>	

<sup>52</sup> Se adiciona de acuerdo con la respuesta dada a los cuestionamientos N° 14, 32

<sup>53</sup> Respecto de la definición del alcance o campo de aplicación del certificado, se podrían considerar certificados cuyos alcances involucren el objeto de contratación, tales como **EJECUCIÓN O CONSTRUCCIÓN DE OBRAS EN GENERAL o PROYECTOS Y SERVICIOS DE FORESTACIÓN Y AREAS VERDES o OBRAS DE REMEDIACION AMBIENTAL o CIERRES DE PASIVOS MINEROS Y REMEDIACIONES AMBIENTALES o-OBRAS DE CONSTRUCCION DE PRESAS, REPRESAS Y DIQUES DE RELAVEZ MINEROS o OBRAS DE CIERRE DE MINAS Y REMEDIACION DE PASIVOS MINEROS o OBRAS VIALES o OBRAS DE PROYECTO DE MINERÍA**.

<sup>54</sup> El postor en su oferta podrá acompañar el certificado con documentación complementaria emitida por la misma Entidad certificadora para precisar el alcance de su certificación; la cual debe corresponder a la sede que efectuará la prestación.

<sup>55</sup> Sea firmante/signatario del Acuerdo de Reconocimiento Mutuo (MLA) del International Accreditation Forum-IAF (<http://www.iaf.nu>) o del InterAmerican Accreditation Cooperation-IAAC (<http://www.iaac.org.mx>) o del European co-operation for Accreditation-EA (<http://www.european-accreditation.org>) o del Pacific Accreditation Cooperation-PAC (<http://www.apec-pac.org/>).

<sup>56</sup> En el certificado debe estar consignada la dirección exacta de la sede, filial u oficina a cargo de la prestación.  
<sup>57</sup> Se refiere al periodo de vigencia que señala el certificado presentado.



OTROS FACTORES DE EVALUACIÓN <sup>41</sup>	[5] puntos <sup>42</sup>
<b>OBRAS DE PROYECTO DE MINERÍA<sup>58</sup> 59 60.</b>  El certificado debe haber sido emitido por un Organismo de Certificación acreditado para dicho sistema de gestión, ya sea ante el INACAL (antes INDECOPI) u otro organismo acreditador que cuente con reconocimiento internacional. <sup>61</sup>  El referido certificado debe corresponder a la sede, filial u oficina a cargo de la prestación <sup>62</sup> , y estar vigente <sup>63</sup> a la fecha de presentación de ofertas.	
<b>C. INTEGRIDAD EN LA CONTRATACIÓN PÚBLICA</b>	
<u>Evaluación:</u>  Se evaluará que el postor cuente con certificación del sistema de gestión antisoborno  <u>Acreditación:</u>  Copia simple del certificado que acredita que se ha implementado un sistema de gestión antisoborno acorde con la norma ISO 37001:2016 o con la Norma Técnica Peruana equivalente (NTP-ISO37001:2017).  El certificado debe haber sido emitido por un Organismo de Certificación acreditado para dicho sistema de gestión, ya sea ante el INACAL (antes INDECOPI) u otro organismo acreditador que cuente con reconocimiento internacional. <sup>64</sup>  El referido certificado debe corresponder a la sede, filial u oficina a cargo de la prestación <sup>65</sup> , y estar vigente <sup>66</sup> a la fecha de presentación de ofertas.  En caso que el postor se presente en consorcio, <b><u>cada uno de sus integrantes</u></b> , debe acreditar que cuenta con la certificación para obtener el puntaje.	<b>(Máximo 2 puntos)</b>  Presenta Certificado ISO 37001 <b>[2] puntos</b>  No presenta Certificado ISO 37001 <b>0 puntos</b>
<b>PUNTAJE TOTAL</b>	<b>100 puntos<sup>67</sup></b>

<sup>58</sup> Se adiciona de acuerdo con la respuesta dada a los cuestionamientos N° 14, 32

<sup>59</sup> Respecto de la definición del alcance o campo de aplicación del certificado, se podrían considerar certificados cuyos alcances involucren el objeto de contratación, tales como **EJECUCIÓN O CONSTRUCCIÓN DE OBRAS EN GENERAL o PROYECTOS Y SERVICIOS DE FORESTACIÓN Y AREAS VERDES o OBRAS DE REMEDIACION AMBIENTAL o CIERRES DE PASIVOS MINEROS Y REMEDIACIONES AMBIENTALES o-OBRAS DE CONSTRUCCION DE PRESAS, REPRESAS Y DIQUES DE RELAVEZ MINEROS o OBRAS DE CIERRE DE MINAS Y REMEDIACION DE PASIVOS MINEROS o OBRAS VIALES o OBRAS DE PROYECTO DE MINERÍA.**

<sup>60</sup> El postor en su oferta podrá acompañar el certificado con documentación complementaria emitida por la misma Entidad certificadora para precisar el alcance de su certificación; la cual debe corresponder a la sede que efectuará la prestación.

<sup>61</sup> Sea firmante/signatario del Acuerdo de Reconocimiento Mutuo (MLA) del International Accreditation Forum-IAF (<http://www.iaf.nu>) o del InterAmerican Accreditation Cooperation-IAAC (<http://www.iaac.org.mx>) o del European co-operation for Accreditation-EA (<http://www.european-accreditation.org/>) o del Pacific Accreditation Cooperation-PAC (<http://www.apec-pac.org/>).

<sup>62</sup> En el certificado debe estar consignada la dirección exacta de la sede, filial u oficina a cargo de la prestación.

<sup>63</sup> Se refiere al periodo de vigencia que señala el certificado presentado.

<sup>64</sup> Sea firmante/signatario del Acuerdo de Reconocimiento Mutuo (MLA) del International Accreditation Forum-IAF (<http://www.iaf.nu>) o del InterAmerican Accreditation Cooperation-IAAC (<http://www.iaac.org.mx>) o del European co-operation for Accreditation-EA (<http://www.european-accreditation.org/>) o del Pacific Accreditation Cooperation-PAC (<http://www.apec-pac.org/>).

<sup>65</sup> En el certificado debe estar consignada la dirección exacta de la sede, filial u oficina a cargo de la prestación.

<sup>66</sup> Se refiere al periodo de vigencia que señala el certificado presentado.

<sup>67</sup> Es la suma de los puntajes de todos los factores de evaluación.



## CAPÍTULO V PROFORMA DEL CONTRATO

### Importante

- *Dependiendo del objeto del contrato, de resultar indispensable, puede incluirse cláusulas adicionales o la adecuación de las propuestas en el presente documento, las que en ningún caso pueden contemplar disposiciones contrarias a la normativa vigente ni a lo señalado en este capítulo.*
- *En el caso de contratación de obras por paquete, se debe suscribir un contrato por cada obra incluida en el paquete.*

Conste por el presente documento, la contratación de la ejecución de la **RECUPERACIÓN DE SUELOS EN LA ZONA RURAL DE CHUCCHIS, DISTRITO DE SANTA ROSA DE SACCO, PROVINCIA DE YAULI, DEPARTAMENTO DE JUNÍN**, que celebra de una parte **ACTIVOS MINEROS S.A.C.**, en adelante **LA ENTIDAD**, con RUC N° **20103030791**, con domicilio legal en **Prolongación Pedro Miotta N° 421, San Juan de Miraflores, Lima**, representada por [...], identificado con DNI N° [...], y de otra parte [...], con RUC N° [...], con domicilio legal en [...], inscrita en la Ficha N° [...] Asiento N° [...] del Registro de Personas Jurídicas de la ciudad de [...] y con **domicilio en la ciudad de Lima** para notificación durante la ejecución contractual [...], debidamente representado por su Representante Legal, [...], con DNI N° [...], según poder inscrito en la Ficha N° [...], Asiento N° [...] del Registro de Personas Jurídicas de la ciudad de [...], a quien en adelante se le denominará **EL CONTRATISTA** en los términos y condiciones siguientes:

### CLÁUSULA PRIMERA: ANTECEDENTES

Con fecha [...], el comité de selección adjudicó la buena pro de la **licitación Pública N° LP-SM-4-2023-AMSAC-1** para la contratación de la ejecución de la obra **RECUPERACIÓN DE SUELOS EN LA ZONA RURAL DE CHUCCHIS, DISTRITO DE SANTA ROSA DE SACCO, PROVINCIA DE YAULI, DEPARTAMENTO DE JUNÍN**, cuyos detalles e importe constan en los documentos integrantes del presente contrato.

### CLÁUSULA SEGUNDA: OBJETO

El presente contrato tiene por objeto la ejecución de la obra **RECUPERACIÓN DE SUELOS EN LA ZONA RURAL DE CHUCCHIS, DISTRITO DE SANTA ROSA DE SACCO, PROVINCIA DE YAULI, DEPARTAMENTO DE JUNÍN**.

### CLÁUSULA TERCERA: MONTO CONTRACTUAL

El monto total del presente contrato asciende a [CONSIGNAR MONEDA Y MONTO], que incluye todos los impuestos de Ley.

Este monto comprende el costo de la ejecución de la obra, todos los tributos, seguros, transporte, inspecciones, pruebas y, de ser el caso, los costos laborales conforme a la legislación vigente, así como cualquier otro concepto que pueda tener incidencia sobre la ejecución de la prestación materia del presente contrato.

### CLÁUSULA CUARTA: DEL PAGO<sup>68</sup>

LA ENTIDAD se obliga a pagar la contraprestación a EL CONTRATISTA en **SOLES (S/)**, en periodos de valorización **MENSUALES**, conforme a lo previsto en la sección específica de las bases. Asimismo, LA ENTIDAD o EL CONTRATISTA, según corresponda, se obligan a pagar el monto correspondiente al saldo de la liquidación del contrato de obra, en el plazo de **TREINTA (30)** días calendario, computados desde el día siguiente del consentimiento de la liquidación.

<sup>68</sup> En cada caso concreto, dependiendo de la naturaleza del contrato, podrá adicionarse la información que resulte pertinente a efectos de generar el pago.



En caso de retraso en el pago de las valorizaciones, por razones imputables a LA ENTIDAD, EL CONTRATISTA tiene derecho al reconocimiento de los intereses legales efectivos, de conformidad con el artículo 39 de la Ley de Contrataciones del Estado y los artículos 1244, 1245 y 1246 del Código Civil. Para tal efecto, se formulará una valorización de intereses y el pago se efectuará en las valorizaciones siguientes.

#### **CLÁUSULA QUINTA: DEL PLAZO DE LA EJECUCIÓN DE LA PRESTACIÓN**

El plazo de ejecución del presente contrato es de **TRESCIENTOS NOVENTA Y CUATRO (394)** días calendario, el mismo que se computa desde el día siguiente de cumplidas las condiciones previstas en el artículo 176 del Reglamento.

#### **CLÁUSULA SEXTA: PARTES INTEGRANTES DEL CONTRATO**

El presente contrato está conformado por las bases integradas, la oferta ganadora, así como los documentos derivados del procedimiento de selección que establezcan obligaciones para las partes.

#### **CLÁUSULA SÉTIMA: GARANTÍAS**

EL CONTRATISTA entregó al perfeccionamiento del contrato la respectiva garantía incondicional, solidaria, irrevocable, y de realización automática en el país al solo requerimiento, a favor de LA ENTIDAD, por los conceptos, montos y vigencias siguientes:

- De fiel cumplimiento del contrato: [CONSIGNAR EL MONTO], a través de la **CARTA FIANZA** N° [INDICAR NÚMERO DEL DOCUMENTO] emitida por [SEÑALAR EMPRESA QUE LA EMITE]. Monto que es equivalente al diez por ciento (10%) del monto del contrato original, la misma que debe mantenerse vigente hasta el consentimiento de la liquidación final.

#### **CLÁUSULA OCTAVA: EJECUCIÓN DE GARANTÍAS POR FALTA DE RENOVACIÓN**

LA ENTIDAD puede solicitar la ejecución de las garantías cuando EL CONTRATISTA no las hubiere renovado antes de la fecha de su vencimiento, conforme a lo dispuesto en el literal a) del numeral 155.1 del artículo 155 del Reglamento de la Ley de Contrataciones del Estado.

#### **CLÁUSULA NOVENA: FIDEICOMISO DE ADELANTOS<sup>69</sup>**

Para la administración de los adelantos destinados a la ejecución de la obra, se constituirá un fideicomiso conforme a lo establecido en los artículos 184 y 185 del Reglamento. El procedimiento para la solicitud y entrega de los adelantos se rige por lo dispuesto en dichos artículos.

##### **ADELANTO DIRECTO**

La Entidad otorgará **UN (01)** adelanto directo por el **DIEZ PORCIENTO (10%)** del monto del contrato original.

##### **ADELANTO PARA MATERIALES E INSUMOS**

La Entidad otorgará adelantos para materiales e insumos por el **VEINTE PORCIENTO (20%)<sup>70</sup>** del monto del contrato original, conforme al calendario de adquisición de materiales e insumos presentado por el contratista.

#### **CLÁUSULA DÉCIMA: CONFORMIDAD DE LA OBRA**

La conformidad de la obra será dada con la suscripción del Acta de Recepción de Obra.

<sup>69</sup> Cabe precisar que, cuando la Entidad no haya incorporado en las bases la obligación de constituir un fideicomiso para la administración de los adelantos destinados a la ejecución de obra, las partes pueden acordar la incorporación de una cláusula en el contrato para la constitución del fideicomiso, de acuerdo a lo previsto en el numeral 184.9 del artículo 184 del Reglamento.

<sup>70</sup> De conformidad con el numeral 180.2 del artículo 180 del Reglamento, los adelantos para materiales e insumos no pueden superar el veinte por ciento (20%) del monto del contrato original, y en el caso de contratos bajo la modalidad de llave en mano, en los que se haya previsto el adelanto para equipamiento y mobiliario, no pueden superar en conjunto dicho porcentaje.





### CLÁUSULA UNDÉCIMA: DECLARACIÓN JURADA DEL CONTRATISTA

EL CONTRATISTA declara bajo juramento que se compromete a cumplir las obligaciones derivadas del presente contrato, bajo sanción de quedar inhabilitado para contratar con el Estado en caso de incumplimiento.

### CLÁUSULA DUODÉCIMA: ASIGNACIÓN DE RIESGOS DEL CONTRATO DE OBRA<sup>71</sup>

Los riesgos identificados serán asumidos durante la ejecución contractual tanto por la ENTIDAD como por EL CONTRATISTA, de acuerdo con lo detallado en el Anexo N° 03: Formato para asignar los riesgos que obra en los Términos de Referencia (pág. 93), según las disposiciones previstas en la Directiva N° 012-2017-OSCE/CD – Gestión de Riesgos en la Planificación de la Ejecución de Obras.

Anexo N° 03										
Formato para asignar los riesgos										
1. NÚMERO Y FECHA DEL DOCUMENTO		Número	CHUCHIS		2. DATOS GENERALES DEL PROYECTO		Nombre del Proyecto	"REMEDIACION DE SUELOS EN LA ZONA RURAL DE CHUCHIS, DISTRITO DE SANTA ROSA DE SACCO, PROVINCIA DE YAULI, DEPARTAMENTO DE JUNIN" "RECUPERACIÓN DE SUELOS EN LA ZONA RURAL DE CHUCHIS, DISTRITO DE SANTA ROSA DE SACCO, PROVINCIA DE YAULI, DEPARTAMENTO DE JUNIN"		
		Fecha	27/08/2021				Ubicación Geográfica	Región: JUNIN Provincia: YAULI Distritos: SANTA ROSA DE SACCO.		
3.INFORMACIÓN DEL RIESGO			4 PLAN DE RESPUESTA A LOS RIESGOS							
			4.1 ESTRATEGIA SELECCIONADA				4.2 ACCIONES A REALIZAR EN EL MARCO DEL PLAN		4.3 RIESGO ASIGNADO A	
			Mitigar el riesgo	Evitar el riesgo	Aceptar el riesgo	Transferir el riesgo			Entidad	Contratista
CH-01	Riesgo derivado de eventos de fuerza mayor o caso fortuito, cuyas causas no resultarían imputables a ninguna de las partes. (Saturación de Material de compactación)	Baja Prioridad	X				- Se programará la rehabilitación de vías de acceso fuera y previo al periodo de lluvias. - Se brindará las facilidades de alojamiento al personal calificado en la zona urbana aledaña al proyecto (Chuchis y Villa Sol). - Se realizará un seguimiento continuo a las alertas o reportes emitidos por las entidades competentes (SENAMHI, CENEPRED, etc.) a fin de disponer de tiempo para la toma de decisiones. - En caso extremo, Suspensión y/o paralización del plazo de ejecución amparado en la normativa vigente de la Ley de Contrataciones del Estado y su Reglamento, dependiendo de las actividades que lo ameriten acorde al cronograma de obra.	X		
CH-02	Riesgo derivado de eventos de fuerza mayor o caso fortuito, cuyas causas no resultarían imputables a ninguna de las partes. (Lavado y/o erosión de coberturas instaladas)	Alta Prioridad	X				En zonas de alta pendiente, se evitará realizar cualquier actividad de estabilidad biológica sin antes haber culminado satisfactoriamente las obras de estabilidad física e hidrológica. Se realizará un seguimiento continuo a las alertas o reportes emitidos por las entidades competentes (SENAMHI, CENEPRED, etc.) a fin de disponer de tiempo para la toma de decisiones.		X	
CH-03	riesgo de incumplimiento de la normatividad ambiental y de las medidas correctoras definidas en la aprobación del estudio ambiental (Generación de Partículas en Suspensión – Polvo)	Prioridad Moderada	X				- Se exigirá es uso de mascarillas desechables contra el polvo a los trabajadores que laboren junto a la maquinaria. - Se realizará el regado del suelo sobre todo los días soleados (abril - noviembre) y en las zonas que se encuentren cerca a los trabajadores para mitigar la generación de polvo. - Se priorizará trabajar con maquinaria con una antigüedad menor de 10 años y con todos las revisiones técnicas de ley, kit antiderrames y accesorios.		X	
CH-04	Riesgos vinculados a accidentes de construcción y daños a terceros (Desprendimiento de rocas o piedras por la erosión de la zona)	Prioridad Moderada	X				Señalización y restricción de tránsito de personal durante los trabajos de movimiento de tierras en zonas aledañas a macizos rocosos.		X	
CH-05	sobrecostos y/o sobre plazos durante el periodo de construcción, los cuales se pueden originar por diferentes causas que abarcan aspectos técnicos, ambientales o por las partes.  inicio de labores)	Alta Prioridad				X	1.Búsqueda anticipada de nuevos proveedores y reemplazos. 2. Disponibilidad de un vivero forestal que posibilitará un gran margen de tiempo para adquisición de plantones forestales.		X	

De acuerdo con el numeral 32.2 del artículo 32 de la Ley y el numeral 29.2 del artículo 29 del Reglamento, esta cláusula es obligatoria.



CH-06	Riesgo derivado por paralizaciones sociales (Paralización en frentes de trabajo por conflictos sociales)	Prioridad Moderada				X	1. Relacionamiento constante con los stakeholders identificados en el proyecto. 2. Ejecución del plan de capacitación a los comuneros de la Comunidad Campesina de Sacco. 3. En caso fortuito y de fuerza mayor, cuando la situación no pueda sobrelevarse se aplicará la paralización temporal de la obra amparado en el Artículo 142- Plazo de ejecución contractual del RLCE	X	
CH-07	Riesgo derivado por cambio de opciones laborales o personales por parte de miembros clave del proyecto. (Deserción de miembros del equipo clave del proyecto)	Prioridad Moderada				X	1. Exigencia de comunicar a la supervisión y entidad la intención de cambio de profesional con un plazo mínimo de 10 días previo a la notificación del cambio. 2. Aplicación de penalidades por cambio en equipo profesional atribuidos a El Contratista.	X	X
CH-08	Riesgo de errores o deficiencias técnicas en el diseño que repercutan en el costo o la calidad de la infraestructura, nivel de servicio y/o puedan provocar retrasos en la ejecución de la obra (Imprecisiones, vicios ocultos en el expediente técnico que sean advertidos en la ejecución de la obra)	Prioridad Moderada				X	1. Aplicación del artículo 40 de la LCE (En los contratos de consultoría para elaborar los expedientes técnicos de obra, la responsabilidad del contratista por errores, deficiencias o por vicios ocultos puede ser reclamada por la Entidad por un plazo no menor de tres (3) años después de la conformidad de obra otorgada por la Entidad). 2. Resolver las potenciales imprecisiones del expediente técnico en forma paralela con la ejecución de las actividades con la coordinación del contratista, supervisión y el proyectista.		X
CH-09	Riesgo de retraso de pago a proveedores por parte de El Contratista (Afectación del plazo por mala gestión de pago a proveedores)	Prioridad Moderada				X	1. Entrega a la supervisión de reporte mensuales de planillas y pagos a proveedores. 2. Mantener informado a la supervisión sobre reclamos o falta de pago a proveedores y trabajadores.	X	
CH-10	Ingesta o inhalación de insumos agrícolas podría causar irritación, lagrimeo de los ojos y también la coloración e irritación de la piel de los trabajadores.	Prioridad Moderada			X		1. Será obligatorio el uso de los EPPs completos (mascarillas, lentes y guantes) a todo trabajador que manipule insumos agrícolas. 2. Las personas que pudieran ser afectadas contarán con asistencia de enfermería y si el caso demanda mayor cuidado, se le transportará inmediatamente al centro médico más cercano.		X

#### **CLÁUSULA DÉCIMA TERCERA: RESPONSABILIDAD POR VICIOS OCULTOS**

Ni la suscripción del Acta de Recepción de Obra, ni el consentimiento de la liquidación del contrato de obra, enervan el derecho de LA ENTIDAD a reclamar, posteriormente, por defectos o vicios ocultos, conforme a lo dispuesto por los artículos 40 de la Ley de Contrataciones del Estado y 173 de su Reglamento.

El plazo máximo de responsabilidad de EL CONTRATISTA es de **SIETE (7) AÑOS**, contados a partir de la conformidad de la recepción **TOTAL** de la obra.

#### **CLÁUSULA DÉCIMA CUARTA: PENALIDADES**

Si EL CONTRATISTA incurre en retraso injustificado en la ejecución de las prestaciones objeto del contrato, LA ENTIDAD le aplica automáticamente una penalidad por mora por cada día de atraso, de acuerdo a la siguiente fórmula:

$$\text{Penalidad Diaria} = \frac{0.10 \times \text{monto vigente}}{F \times \text{plazo vigencia en días}}$$

Donde:

**F = 0.15;**

El retraso se justifica a través de la solicitud de ampliación de plazo debidamente aprobado. Adicionalmente, se considera justificado el retraso y en consecuencia no se aplica penalidad, cuando EL CONTRATISTA acredite, de modo objetivamente sustentado, que el mayor tiempo transcurrido no le resulta imputable. En este último caso la calificación del retraso como justificado por parte de LA ENTIDAD no da lugar al pago de gastos generales ni costos directos de ningún tipo, conforme el numeral 162.5 del artículo 162 del Reglamento de la Ley de Contrataciones del Estado.

Adicionalmente a la penalidad por mora se aplicarán las siguientes penalidades:



Otras penalidades			
N°	Supuesto de aplicación de penalidad	Forma de cálculo	Procedimiento
1	<b>PERMANENCIA DEL PERSONAL CLAVE PROPUESTO</b> Cuando el personal acreditado permanece menos de sesenta (60) días desde el inicio de su participación en la ejecución del contrato, de conformidad con las disposiciones establecidas en el numeral 190.2 del artículo 190 del Reglamento.	Se aplicará una penalidad equivalente a 0.5 de una UIT por cada día de ausencia del personal en obra en el plazo previsto.	Según el informe del Supervisor o Inspector de la Obra. También se podrá acreditar con un informe del Administrador de Contrato.
2	<b>HERRAMIENTAS</b> Cuando se evidencie que no se cuenta con las herramientas adecuadas para los trabajos específicos en ejecución, o que las mismas se encuentren en mal estado. La multa será por cada evento.	Se aplicará una penalidad equivalente a 0.10 x K por cada oportunidad que se evidencie la falta.	Según el informe de supervisor de Obra. También se podrá acreditar con un informe del Administrador de Contrato.
3	...	...	...

#### Importante

*De haberse previsto otras penalidades a las previstas, incluir los supuestos de aplicación de penalidad, la forma de cálculo de la penalidad para cada supuesto y el procedimiento mediante el cual se verifica el supuesto a penalizar, conforme el artículo 163 del Reglamento de la Ley de Contrataciones del Estado.*

Estas penalidades se deducen de las valorizaciones o en la liquidación final, según corresponda; o si fuera necesario, se cobra del monto resultante de la ejecución de la garantía de fiel cumplimiento.

La penalidad por mora y las otras penalidades pueden alcanzar cada una un monto máximo equivalente al diez por ciento (10%) del monto del contrato vigente, o de ser el caso, del ítem que debió ejecutarse.

Cuando se llegue a cubrir el monto máximo de la penalidad por mora o el monto máximo para otras penalidades, LA ENTIDAD puede resolver el contrato por incumplimiento.

#### **CLÁUSULA DÉCIMA QUINTA: RESOLUCIÓN DEL CONTRATO**

Cualquiera de las partes puede resolver el contrato, de conformidad con el numeral 32.3 del artículo 32 y artículo 36 de la Ley de Contrataciones del Estado, y el artículo 164 de su Reglamento. De darse el caso, LA ENTIDAD procederá de acuerdo a lo establecido en los artículos 165 y 207 del Reglamento de la Ley de Contrataciones del Estado.

#### **CLÁUSULA DÉCIMA SEXTA: RESPONSABILIDAD DE LAS PARTES**

Cuando se resuelva el contrato por causas imputables a algunas de las partes, se debe resarcir los daños y perjuicios ocasionados, a través de la indemnización correspondiente. Ello no obsta la aplicación de las sanciones administrativas, penales y pecuniarias a que dicho incumplimiento diere lugar, en el caso que éstas correspondan.

Lo señalado precedentemente no exime a ninguna de las partes del cumplimiento de las demás obligaciones previstas en el presente contrato.

#### **CLÁUSULA DÉCIMA SÉTIMA: ANTICORRUPCIÓN**

EL CONTRATISTA declara y garantiza no haber, directa o indirectamente, o tratándose de una persona jurídica a través de sus socios, integrantes de los órganos de administración, apoderados, representantes legales, funcionarios, asesores o personas vinculadas a las que se refiere el artículo 7 del Reglamento de la Ley de Contrataciones del Estado, ofrecido, negociado o efectuado, cualquier pago o, en general, cualquier beneficio o incentivo ilegal en relación al contrato.



Asimismo, el CONTRATISTA se obliga a conducirse en todo momento, durante la ejecución del contrato, con honestidad, probidad, veracidad e integridad y de no cometer actos ilegales o de corrupción, directa o indirectamente o a través de sus socios, accionistas, participacionistas, integrantes de los órganos de administración, apoderados, representantes legales, funcionarios, asesores y personas vinculadas a las que se refiere el artículo 7 del Reglamento de la Ley de Contrataciones del Estado.

Además, EL CONTRATISTA se compromete a i) comunicar a las autoridades competentes, de manera directa y oportuna, cualquier acto o conducta ilícita o corrupta de la que tuviera conocimiento; y ii) adoptar medidas técnicas, organizativas y/o de personal apropiadas para evitar los referidos actos o prácticas.

Finalmente, EL CONTRATISTA se compromete a no colocar a los funcionarios públicos con los que deba interactuar, en situaciones reñidas con la ética. En tal sentido, reconoce y acepta la prohibición de ofrecerles a éstos cualquier tipo de obsequio, donación, beneficio y/o gratificación, ya sea de bienes o servicios, cualquiera sea la finalidad con la que se lo haga.

#### **CLÁUSULA DÉCIMA OCTAVA: MARCO LEGAL DEL CONTRATO**

Sólo en lo no previsto en este contrato, en la Ley de Contrataciones del Estado y su Reglamento, en las directivas que emita el OSCE y demás normativa especial que resulte aplicable, serán de aplicación supletoria las disposiciones pertinentes del Código Civil vigente, cuando corresponda, y demás normas de derecho privado.

#### **CLÁUSULA DÉCIMA NOVENA: SOLUCIÓN DE CONTROVERSIAS<sup>72</sup>**

Las controversias que surjan entre las partes durante la ejecución del contrato se resuelven mediante conciliación o arbitraje, según el acuerdo de las partes.

Cualquiera de las partes tiene derecho a iniciar el arbitraje a fin de resolver dichas controversias dentro del plazo de caducidad previsto en la Ley de Contrataciones del Estado y su Reglamento.

Facultativamente, cualquiera de las partes tiene el derecho a solicitar una conciliación dentro del plazo de caducidad correspondiente, según lo señalado en el artículo 224 del Reglamento de la Ley de Contrataciones del Estado, sin perjuicio de recurrir al arbitraje, en caso no se llegue a un acuerdo entre ambas partes o se llegue a un acuerdo parcial. Las controversias sobre nulidad del contrato solo pueden ser sometidas a arbitraje.

El Laudo arbitral emitido es inapelable, definitivo y obligatorio para las partes desde el momento de su notificación, según lo previsto en el numeral 45.21 del artículo 45 de la Ley de Contrataciones del Estado.

#### **CLÁUSULA VIGÉSIMA: JUNTA DE RESOLUCIÓN DE DISPUTAS**

Las partes acuerdan para la solución de las controversias derivadas del presente Contrato de Obra conformar una Junta de Resolución de Disputas (en adelante, la JRD) de acuerdo a las disposiciones de la Ley de Contrataciones del Estado, su Reglamento y las directivas que emita OSCE al respecto (en adelante, las "Normas Aplicables a la JRD"); encargando su organización y administración al [DENOMINACIÓN O RAZÓN SOCIAL DEL CENTRO DE ADMINISTRACIÓN DESIGNADO POR LAS PARTES AL CUAL ENCARGAN LA ORGANIZACIÓN DE LA JRD].

La JRD estará compuesta por [TRES (3) MIEMBROS / UN (1) MIEMBRO], los/el cual/es será/n designado/s conforme a las Normas Aplicables a la JRD.

Todas las controversias generadas entre las partes con ocasión al presente Contrato de Obra deben ser sometidas, en primer lugar, a la decisión de la JRD de conformidad con las Normas Aplicables a las JRD.

La decisión que emita la JRD es vinculante y, por tanto, de inmediato y obligatorio cumplimiento para las partes conforme a lo establecido en las Normas Aplicables a la JRD. El incumplimiento de la decisión otorga a la parte afectada la potestad de resolver el contrato, previo aviso requiriendo el cumplimiento.

<sup>72</sup> De acuerdo con el numeral 225.3 del artículo 225 del Reglamento, las partes pueden recurrir al arbitraje ad hoc cuando las controversias deriven de procedimientos de selección cuyo valor referencial sea menor o igual a cinco millones con 00/100 soles (S/ 5 000 000,00).



En caso alguna de las Partes no esté de acuerdo con la decisión emitida por la JRD, podrá someter la controversia a arbitraje conforme a lo establecido en las Normas Aplicables a la JRD. Las Partes acuerdan que es condición obligatoria para el inicio del arbitraje el haber concluido de modo previo el procedimiento ante la JRD.

Si una Parte no manifiesta su disconformidad con una decisión emitida por la JRD en el plazo previsto en las Normas Aplicables a las JRD, entonces dicha decisión adquiere el carácter de definitiva y no podrá ser sometida a arbitraje. Si una Parte manifiesta su disconformidad con una decisión emitida por la JRD en el plazo previsto en las Normas Aplicables a las JRD, pero no inicia el arbitraje respectivo en el plazo previsto en dichas Normas, aquella adquiere la calidad de definitiva.

#### **CLÁUSULA VIGÉSIMA PRIMERA: SEGURIDAD, SALUD OCUPACIONAL Y MEDIO AMBIENTE**

EL CONTRATISTA se obliga a cumplir la normativa interna de LA ENTIDAD y la normativa legal vigente en materia de seguridad, salud en el trabajo y medioambiente aplicable a las actividades que desarrollen durante la prestación del servicio, tales como la Ley de Seguridad y Salud en el Trabajo, la Ley General del Ambiente, la Ley de Gestión Integral de Residuos Sólidos, sus reglamentos y las modificatorias respectivas, así como otras que resulten aplicables.

EL CONTRATISTA debe elaborar, mantener actualizada, mejorar y conservar la información documentada que evidencie el cumplimiento de las normas legales aplicables y las normas internas establecidas por LA ENTIDAD como parte del sistema de gestión de la seguridad, salud en el trabajo y medio ambiente. Para ello, EL CONTRATISTA debe solicitar a LA ENTIDAD las normas internas y sus formatos antes del inicio de la ejecución del servicio, consultoría u obra.

EL CONTRATISTA debe presentar, cuando le sea requerido por el Administrador del Contrato y/o el Área de Seguridad, Salud Ocupacional y Medioambiente de LA ENTIDAD, los siguientes documentos, según sea aplicable: procedimientos de la gestión ambiental, procedimientos de seguridad y salud en el trabajo, registros (matrices) de identificación de aspectos y evaluación de impactos ambientales, registros del tratamiento y/o disposición final de residuos sólidos peligrosos, documentos que acrediten la autorización de las empresas operadoras de residuos sólidos (EO-RS), permisos diversos otorgados por la autoridad vigentes (uso de agua, consumidor directo de combustible, entre otros), planes de manejo ambiental, registros de monitoreos ambientales y de salud ocupacional, hojas de datos de seguridad de los productos químicos (MSDS), registros de capacitación del personal en temas de seguridad, salud en el trabajo y medio ambiente, y otros documentos que evidencien la aplicación de las medidas de control y seguimiento.

EL CONTRATISTA debe evaluar, considerar y priorizar el uso de productos o insumos menos dañinos al medio ambiente, siempre que sea viable.

El personal que presta el servicio, consultoría u obra debe:

- Demostrar sus competencias durante la ejecución del trabajo.
- Cumplir las disposiciones establecidas en la normativa interna de LA ENTIDAD y la normativa legal vigente en materia de seguridad, salud ocupacional y medio ambiente.
- Contar con EPP según corresponda, y equipamientos necesarios para efectuar su trabajo de manera segura.
- Realizar un adecuado manejo y disposición final de los residuos sólidos que se generen en la realización del trabajo.
- Prevenir la ocurrencia de incidentes de seguridad, salud en el trabajo y medio ambiente, y en caso se presenten, responder adecuadamente y en el momento oportuno, comunicando inmediatamente al administrador del Contrato de LA ENTIDAD y/o al área de Seguridad, Salud Ocupacional y Medio Ambiente.

Demostrar un comportamiento adecuado y responsable, evitando generar conflictos con la población del área de influencia directa o indirecta del lugar donde se desarrolla el trabajo

#### **CLÁUSULA VIGÉSIMA SEGUNDA: FACULTAD DE ELEVAR A ESCRITURA PÚBLICA**

Cualquiera de las partes puede elevar el presente contrato a Escritura Pública corriendo con todos los gastos que demande esta formalidad.





**CLÁUSULA VIGÉSIMA TERCERA: DOMICILIO PARA EFECTOS DE LA EJECUCIÓN CONTRACTUAL**

Las partes declaran el siguiente domicilio para efecto de las notificaciones que se realicen durante la ejecución del presente contrato:

DOMICILIO DE LA ENTIDAD: **Av. Prolongación Pedro Miotta N° 421, San Juan de Miraflores, Lima**

DOMICILIO DEL CONTRATISTA: [CONSIGNAR EL DOMICILIO SEÑALADO POR EL POSTOR GANADOR DE LA BUENA PRO AL PRESENTAR LOS REQUISITOS PARA EL PERFECCIONAMIENTO DEL CONTRATO]

Para todos los efectos derivados de la ejecución del presente contrato, las partes señalan como **su domicilio válido en la ciudad de Lima** lo indicado en la introducción del presente contrato, donde se le harán llegar las notificaciones que se le cursen.

La variación del domicilio aquí declarado de alguna de las partes debe ser comunicada a la otra parte, formalmente y por escrito, con una anticipación no menor de quince (15) días calendario.

De acuerdo con las bases integradas, la oferta y las disposiciones del presente contrato, las partes lo firman por duplicado en señal de conformidad en la ciudad de [.....] al [CONSIGNAR FECHA].

\_\_\_\_\_  
"LA ENTIDAD"

\_\_\_\_\_  
"EL CONTRATISTA"

**Importante**

*Este documento puede firmarse digitalmente si ambas partes cuentan con firma digital, según la Ley N° 27269, Ley de Firmas y Certificados Digitales<sup>73</sup>.*

<sup>73</sup> Para mayor información sobre la normativa de firmas y certificados digitales ingresar a: <https://www.indecopi.gob.pe/web/firmas-digitales/firmar-y-certificados-digitales>



**CAPÍTULO VI**  
**CONSTANCIA DE PRESTACIÓN DE EJECUCIÓN DE OBRA**

De conformidad con el artículo 169 del Reglamento, se deja expresa constancia de la culminación de la prestación derivada del contrato mencionado en el numeral 3 del presente documento.

<b>1 DATOS DEL DOCUMENTO</b>	Número del documento			
	Fecha de emisión del documento			
<b>2 DATOS DEL CONTRATISTA</b>	Nombre, denominación o razón social			
	RUC			
	EN CASO EL CONTRATISTA SEA UN CONSORCIO, ADEMÁS SE DEBERÁ REGISTRAR LA SIGUIENTE INFORMACIÓN:			
	Nombre o razón social del integrante del consorcio	RUC	%	Descripción de las obligaciones
<b>3 DATOS DEL CONTRATO</b>	Número del contrato			
	Tipo y número del procedimiento de selección			
	Descripción del objeto del contrato			
	Fecha de suscripción del contrato			
	Monto del contrato			
<b>4 DATOS DE LA OBRA</b>	Denominación de la obra			
	Ubicación de la obra (Región, Provincia y Distrito)			
	Nombres y apellidos del Supervisor de la Obra			
	Plazo de ejecución de la obra	Plazo original	días calendario	
		Ampliación(es) de plazo	días calendario	
		Total plazo	días calendario	
		Fecha de culminación de la obra		
		Fecha de recepción de la obra		
		Fecha de liquidación de la obra		
	Monto de la obra	Número de adicionales de obra		
		Monto total de los adicionales		
		Número de deductivos		
		Monto total de los deductivos		
Monto total de la obra (sólo componente de obra)				



<b>5 APLICACIÓN DE PENALIDADES</b>	Monto de las penalidades por mora				
	Monto de otras penalidades				
	Monto total de las penalidades aplicadas				
<b>6 SOLUCIÓN DE CONTROVERSIAS DEL CONTRATO</b>	Junta de Resolución de Disputas	Si		No	
	Arbitraje	Si		No	
	N° de arbitrajes				
<b>7 DATOS DE LA ENTIDAD</b>	Nombre de la Entidad				
	RUC de la Entidad				
	Nombres y apellidos del funcionario que emite la constancia				
	Cargo que ocupa en la Entidad				
	Teléfono de contacto				
<b>8</b>					
	<b>NOMBRE, FIRMA Y SELLO DEL FUNCIONARIO COMPETENTE</b>				



## ANEXOS



## ANEXO N° 1

### DECLARACIÓN JURADA DE DATOS DEL POSTOR

Señores

**COMITÉ DE SELECCIÓN**

**LICITACIÓN PÚBLICA N° LP-SM-4-2023-AMSAC-1**

Presente.-

El que se suscribe, [...], postor y/o Representante Legal de [CONSIGNAR EN CASO DE SER PERSONA JURÍDICA], identificado con [CONSIGNAR TIPO DE DOCUMENTO DE IDENTIDAD] N° [CONSIGNAR NÚMERO DE DOCUMENTO DE IDENTIDAD], con poder inscrito en la localidad de [CONSIGNAR EN CASO DE SER PERSONA JURÍDICA] en la Ficha N° [CONSIGNAR EN CASO DE SER PERSONA JURÍDICA] Asiento N° [CONSIGNAR EN CASO DE SER PERSONA JURÍDICA], **DECLARO BAJO JURAMENTO** que la siguiente información se sujeta a la verdad:

Nombre, Denominación o Razón Social :			
Domicilio Legal :			
RUC :	Teléfono(s) :		
Correo electrónico :			

#### Autorización de notificación por correo electrónico:

Autorizo que se notifiquen al correo electrónico indicado las siguientes actuaciones:

1. Solicitud de reducción de la oferta económica.
2. Solicitud de subsanación de los requisitos para perfeccionar el contrato.
3. Solicitud para presentar los documentos para perfeccionar el contrato, según orden de prelación, de conformidad con lo previsto en el artículo 141 del Reglamento.
4. Respuesta a la solicitud de acceso al expediente de contratación.

Asimismo, me comprometo a remitir la confirmación de recepción, en el plazo máximo de dos (2) días hábiles de recibida la comunicación.

[CONSIGNAR CIUDAD Y FECHA]

.....  
**Firma, Nombres y Apellidos del postor o Representante legal, según corresponda**

#### Importante

*La notificación dirigida a la dirección de correo electrónico consignada se entenderá válidamente efectuada cuando la Entidad reciba acuse de recepción.*





**Importante**

*Cuando se trate de consorcios, la declaración jurada es la siguiente:*

**ANEXO N° 1**

**DECLARACIÓN JURADA DE DATOS DEL POSTOR**

Señores

**COMITÉ DE SELECCIÓN**

**LICITACIÓN PÚBLICA N° LP-SM-4-2023-AMSAC-1**

Presente.-

El que se suscribe, [...], representante común del consorcio [CONSIGNAR EL NOMBRE DEL CONSORCIO], identificado con [CONSIGNAR TIPO DE DOCUMENTO DE IDENTIDAD] N° [CONSIGNAR NÚMERO DE DOCUMENTO DE IDENTIDAD], **DECLARO BAJO JURAMENTO** que la siguiente información se sujeta a la verdad:

Datos del consorciado 1			
Nombre, Denominación o Razón Social :			
Domicilio Legal :			
RUC :	Teléfono(s) :		
Correo electrónico :			

Datos del consorciado 2			
Nombre, Denominación o Razón Social :			
Domicilio Legal :			
RUC :	Teléfono(s) :		
Correo electrónico :			

Datos del consorciado ...			
Nombre, Denominación o Razón Social :			
Domicilio Legal :			
RUC :	Teléfono(s) :		
Correo electrónico :			

**Autorización de notificación por correo electrónico:**

Correo electrónico del consorcio:

Autorizo que se notifiquen al correo electrónico indicado las siguientes actuaciones:

1. Solicitud de reducción de la oferta económica.
2. Solicitud de subsanación de los requisitos para perfeccionar el contrato.
3. Solicitud para presentar los documentos para perfeccionar el contrato, según orden de prelación, de conformidad con lo previsto en el artículo 141 del Reglamento.
4. Respuesta a la solicitud de acceso al expediente de contratación.

Asimismo, me comprometo a remitir la confirmación de recepción, en el plazo máximo de dos (2) días hábiles de recibida la comunicación.



[CONSIGNAR CIUDAD Y FECHA]

.....  
**Firma, Nombres y Apellidos del representante  
común del consorcio**

**Importante**

*La notificación dirigida a la dirección de correo electrónico consignada se entenderá válidamente efectuada cuando la Entidad reciba acuse de recepción.*



ANEXO N° 2

DECLARACIÓN JURADA  
(ART. 52 DEL REGLAMENTO DE LA LEY DE CONTRATACIONES DEL ESTADO)

Señores  
**COMITÉ DE SELECCIÓN**  
**LICITACIÓN PÚBLICA N° LP-SM-4-2023-AMSAC-1**  
Presente.-

Mediante el presente el suscrito, postor y/o Representante Legal de [CONSIGNAR EN CASO DE SER PERSONA JURÍDICA], declaro bajo juramento:

- i. No haber incurrido y me obligo a no incurrir en actos de corrupción, así como a respetar el principio de integridad.
- ii. No tener impedimento para postular en el procedimiento de selección ni para contratar con el Estado, conforme al artículo 11 de la Ley de Contrataciones del Estado.
- iii. Conocer las sanciones contenidas en la Ley de Contrataciones del Estado y su Reglamento, así como las disposiciones aplicables de la Ley N° 27444, Ley del Procedimiento Administrativo General.
- iv. Participar en el presente proceso de contratación en forma independiente sin mediar consulta, comunicación, acuerdo, arreglo o convenio con ningún proveedor; y, conocer las disposiciones del Decreto Legislativo N° 1034, Decreto Legislativo que aprueba la Ley de Represión de Conductas Anticompetitivas.
- v. Conocer, aceptar y someterme a las bases, condiciones y reglas del procedimiento de selección.
- vi. Ser responsable de la veracidad de los documentos e información que presento en el presente procedimiento de selección.
- vii. Comprometerme a mantener la oferta presentada durante el procedimiento de selección y a perfeccionar el contrato, en caso de resultar favorecido con la buena pro.

[CONSIGNAR CIUDAD Y FECHA]

.....  
**Firma, Nombres y Apellidos del postor o  
Representante legal, según corresponda**

**Importante**

*En el caso de consorcios, cada integrante debe presentar esta declaración jurada, salvo que sea presentada por el representante común del consorcio.*



ANEXO N° 3

DECLARACIÓN JURADA DE CUMPLIMIENTO DEL EXPEDIENTE TÉCNICO

Señores  
**COMITÉ DE SELECCIÓN**  
**LICITACIÓN PÚBLICA N° LP-SM-4-2023-AMSAC-1**  
Presente.-

Es grato dirigirme a usted, para hacer de su conocimiento que luego de haber examinado las bases y demás documentos del procedimiento de la referencia y, conociendo todos los alcances y las condiciones detalladas en dichos documentos, el postor que suscribe ofrece la ejecución de la obra **RECUPERACIÓN DE SUELOS EN LA ZONA RURAL DE CHUCCHIS, DISTRITO DE SANTA ROSA DE SACCO, PROVINCIA DE YAULI, DEPARTAMENTO DE JUNÍN**, de conformidad con el respectivo Expediente Técnico y las demás condiciones que se indican en el numeral 3.1 del Capítulo III de la sección específica de las bases y los documentos del procedimiento.

[CONSIGNAR CIUDAD Y FECHA]

.....  
**Firma, Nombres y Apellidos del postor o**  
**Representante legal o común, según corresponda**



ANEXO N° 4

DECLARACIÓN JURADA DE PLAZO DE EJECUCIÓN DE LA OBRA

Señores

**COMITÉ DE SELECCIÓN**

**LICITACIÓN PÚBLICA N° LP-SM-4-2023-AMSAC-1**

Presente.-

Mediante el presente, con pleno conocimiento de las condiciones que se exigen en las bases del procedimiento de la referencia, me comprometo a ejecutar la obra **RECUPERACIÓN DE SUELOS EN LA ZONA RURAL DE CHUCCHIS, DISTRITO DE SANTA ROSA DE SACCO, PROVINCIA DE YAULI, DEPARTAMENTO DE JUNÍN** en el plazo de [CONSIGNAR EL PLAZO OFERTADO, EL CUAL DEBE SER EXPRESADO EN DÍAS CALENDARIO] días calendario.

[CONSIGNAR CIUDAD Y FECHA]

.....  
**Firma, Nombres y Apellidos del postor o**  
**Representante legal o común, según corresponda**





## ANEXO N° 5

### PROMESA DE CONSORCIO

(Sólo para el caso en que un consorcio se presente como postor)

Señores

**COMITÉ DE SELECCIÓN**

**LICITACIÓN PÚBLICA N° LP-SM-4-2023-AMSAC-1**

Presente.-

Los suscritos declaramos expresamente que hemos convenido en forma irrevocable, durante el lapso que dure el procedimiento de selección, para presentar una oferta conjunta a la **LICITACIÓN PÚBLICA N° LP-SM-4-2023-AMSAC-1**.

Asimismo, en caso de obtener la buena pro, nos comprometemos a formalizar el contrato de consorcio, de conformidad con lo establecido por el artículo 140 del Reglamento de la Ley de Contrataciones del Estado, bajo las siguientes condiciones:

a) Integrantes del consorcio

1. [NOMBRE, DENOMINACIÓN O RAZÓN SOCIAL DEL CONSORCIADO 1].
2. [NOMBRE, DENOMINACIÓN O RAZÓN SOCIAL DEL CONSORCIADO 2].

b) Designamos a [CONSIGNAR NOMBRES Y APELLIDOS DEL REPRESENTANTE COMÚN], identificado con [CONSIGNAR TIPO DE DOCUMENTO DE IDENTIDAD] N° [CONSIGNAR NÚMERO DE DOCUMENTO DE IDENTIDAD], como representante común del consorcio para efectos de participar en todos los actos referidos al procedimiento de selección, suscripción y ejecución del contrato correspondiente con **ACTIVOS MINEROS S.A.C.**

Asimismo, declaramos que el representante común del consorcio no se encuentra impedido, inhabilitado ni suspendido para contratar con el Estado.

c) Fijamos nuestro domicilio legal común en [.....].

d) Las obligaciones que corresponden a cada uno de los integrantes del consorcio son las siguientes:

1. OBLIGACIONES DE [NOMBRE, DENOMINACIÓN O RAZÓN SOCIAL DEL CONSORCIADO 1] [ % ]<sup>74</sup>

[DESCRIBIR LAS OBLIGACIONES DEL CONSORCIADO 1]

2. OBLIGACIONES DE [NOMBRE, DENOMINACIÓN O RAZÓN SOCIAL DEL CONSORCIADO 2] [ % ]<sup>75</sup>

[DESCRIBIR LAS OBLIGACIONES DEL CONSORCIADO 2]

TOTAL OBLIGACIONES 100%<sup>76</sup>

[CONSIGNAR CIUDAD Y FECHA]

<sup>74</sup> Consignar únicamente el porcentaje total de las obligaciones, el cual debe ser expresado en número entero, sin decimales.

<sup>75</sup> Consignar únicamente el porcentaje total de las obligaciones, el cual debe ser expresado en número entero, sin decimales.

<sup>76</sup> Este porcentaje corresponde a la sumatoria de los porcentajes de las obligaciones de cada uno de los integrantes del consorcio.



.....  
Consortiado 1  
Nombres, apellidos y firma del Consortiado 1  
o de su Representante Legal  
Tipo y N° de Documento de Identidad

.....  
Consortiado 2  
Nombres, apellidos y firma del Consortiado 2  
o de su Representante Legal  
Tipo y N° de Documento de Identidad

.....  
Consortiado 3  
Nombres, apellidos y firma del Consortiado 3  
o de su Representante Legal  
Tipo y N° de Documento de Identidad

#### Importante

- De conformidad con el artículo 52 del Reglamento, las firmas de los integrantes del consorcio deben ser legalizadas.
- La Promesa Formal de Consorcio debe contener la información que señala el numeral 7.4.2, del punto 1° - Contenido Mínimo, literales a), b), c), d) y e), de la Directiva 005-2019-OSCE/CD. La omisión del contenido mínimo en la promesa formal de consorcio no es subsanable. Salvo la legalización de las firmas en la promesa de consorcio.
- EN VIRTUD A LAS DISPOSICIONES Y ALCANCES DE LA RESOLUCIÓN N° 8494-2017/Ra-INDECOPI, EMITIDA POR INDECOPI CIRCUNSCRITA AL REGISTRO DE LA MARCA “**ACTIVOS MINEROS S.A.C. - AMSAC**” Y A EFECTOS DE PREVENIR CONTINGENCIAS ADMINISTRATIVAS DERIVADAS RESPECTO A DICHO REGISTRO, SE INSTA A LOS POSTORES A NO CONSTITUIR CONSORCIOS BAJO NOMENCLATURA ALGUNA QUE AÑADA LAS SIGLAS “**AMSAC**”.



ANEXO N° 6<sup>77</sup>

PRECIO DE LA OFERTA

Señores  
**COMITÉ DE SELECCIÓN**  
**LICITACIÓN PÚBLICA N° LP-SM-4-2023-AMSAC-1**  
Presente.-

Es grato dirigirme a usted, para hacer de su conocimiento que, de acuerdo con las bases, mi oferta es la siguiente:

ÍTEM	DESCRIPCIÓN	UNIDAD	METRADO	P.U.	SUB TOTAL
01	OBRAS PROVISIONALES, PRELIMINARES Y COMPLEMENTARIAS				
01.01	OBRAS PROVISIONALES				
01.01.01	CARTEL DE IDENTIFICACIÓN DE OBRA DE 2.40 x 3.60m	und	1.00		
01.01.02	TOTEM SEGÚN DISEÑO PARA PROYECTOS DE REMEDIACIÓN DE PASIVOS MINEROS	und	1.00		
01.01.03	CAMPAMENTO DE OBRA				
01.01.03.01	TRAZO Y REPLANTEO	m2	450.00		
01.01.03.02	EXCAVACIÓN EN TERRENO NATURAL CON MAQUINARIA	m3	836.47		
01.01.03.03	RELLENO, NIVELACIÓN Y COMPACTACIÓN DE TERRENO CON MATERIAL PROPIO SELECCIONADO Y EQUIPO LIVIANO	m3	8.99		
01.01.03.04	EXCAVACIÓN MANUAL EN TERRENO NATURAL	m3	17.69		
01.01.03.05	CONCRETO SIMPLE F' C=175 KG/CM2 PARA CIMIENTOS, PISOS Y/O OBRAS SIMILARES	m3	21.00		
01.01.03.06	ALMACÉN DE MADERA PREFABRICADA 12.00 x 8.00m	glb	1.00		
01.01.03.07	INSTALACIÓN DE BAÑOS PORTÁTILES	mes	13.00		
01.01.03.08	ELIMINACIÓN DE MATERIAL EXCEDENTE D <sub>máx</sub> =5 km	m3	1,075.72		
01.01.04	ALMACÉN PROVISIONAL 01				
01.01.04.01	TRAZO Y REPLANTEO	m2	324.00		
01.01.04.02	EXCAVACIÓN EN TERRENO NATURAL CON MAQUINARIA	m3	176.90		
01.01.04.03	RELLENO, NIVELACIÓN Y COMPACTACIÓN DE TERRENO CON MATERIAL PROPIO SELECCIONADO Y EQUIPO LIVIANO	m3	100.04		
01.01.04.04	EXCAVACIÓN MANUAL EN TERRENO NATURAL	m3	12.48		
01.01.04.05	CONCRETO SIMPLE F' C=175 KG/CM2 PARA CIMIENTOS, PISOS Y/O OBRAS SIMILARES	m3	39.60		
01.01.04.06	ALMACÉN DE MADERA PREFABRICADA 20.00 x 10.00m	glb	1.00		
01.01.04.07	INSTALACIÓN DE BAÑOS PORTÁTILES	mes	12.00		
01.01.04.08	ELIMINACIÓN DE MATERIAL EXCEDENTE D <sub>máx</sub> =5 km	m3	99.92		
01.01.05	ALMACÉN PROVISIONAL 02				
01.01.05.01	TRAZO Y REPLANTEO	m2	180.00		
01.01.05.02	EXCAVACIÓN EN TERRENO NATURAL CON MAQUINARIA	m3	58.40		
01.01.05.03	RELLENO, NIVELACIÓN Y COMPACTACIÓN DE TERRENO CON MATERIAL PROPIO SELECCIONADO Y EQUIPO LIVIANO	m3	41.48		
01.01.05.04	EXCAVACIÓN MANUAL EN TERRENO NATURAL	m3	9.38		
01.01.05.05	CONCRETO SIMPLE F' C=175 KG/CM2 PARA CIMIENTOS, PISOS Y/O OBRAS SIMILARES	m3	21.00		
01.01.05.06	ALMACÉN DE MADERA PREFABRICADA 12.00 x 8.00m	glb	1.00		
01.01.05.07	INSTALACIÓN DE BAÑOS PORTÁTILES	mes	12.00		
01.01.05.08	ELIMINACIÓN DE MATERIAL EXCEDENTE D <sub>máx</sub> =5 km	m3	22.00		
01.01.06	ALMACÉN PROVISIONAL 03				

Ver respuesta dada al cuestionamiento N° 16



ÍTEM	DESCRIPCIÓN	UNIDAD	METRADO	P.U.	SUB TOTAL
01.01.06.01	TRAZO Y REPLANTEO	m2	50.00		
01.01.06.02	EXCAVACIÓN EN TERRENO NATURAL CON MAQUINARIA	m3	8.20		
01.01.06.03	RELLENO, NIVELACIÓN Y COMPACTACIÓN DE TERRENO CON MATERIAL PROPIO SELECCIONADO Y EQUIPO LIVIANO	m3	2.55		
01.01.06.04	EXCAVACIÓN MANUAL EN TERRENO NATURAL	m3	3.17		
01.01.06.05	CONCRETO SIMPLE F' C=175 KG/CM2 PARA CIMIENTOS, PISOS Y/O OBRAS SIMILARES	m3	5.63		
01.01.06.06	ALMACEN DE MADERA PREFABRICADA 6.00 x 4.00m	glb	1.00		
01.01.06.07	INSTALACIÓN DE BAÑOS PORTÁTILES	mes	13.00		
01.01.06.08	ELIMINACIÓN DE MATERIAL EXCEDENTE D <sub>máx</sub> =5 km	m3	7.35		
01.02	TRABAJOS PRELIMINARES				
01.02.01	FLETE TERRESTRE	glb	1.00		
01.02.02	MOVILIZACIÓN Y DESMOVILIZACIÓN DE MAQUINARIA, EQUIPOS Y HERRAMIENTAS	und	1.00		
01.02.03	REHABILITACIÓN DE VÍA				
01.02.03.01	LIMPIEZA Y DESBROCE DE TERRENO	ha	1.75		
01.02.03.02	TRAZO Y REPLANTEO	m	4,384.12		
01.02.03.03	CORTE DE MATERIAL SUELTO CON MAQUINARIA	m3	6,014.45		
01.02.03.04	RELLENO Y COMPACTADO CON MATERIAL PROPIO Y MAQUINARIA	m3	4,816.90		
01.02.03.05	CAPA DE RODADURA (e=0.15m)	m3	17,536.48		
01.02.03.06	ELIMINACIÓN DE MATERIAL EXCEDENTE D <sub>máx</sub> =5 km	m3	1,556.82		
01.02.04	DRENAJE				
02.03.03.03	ALCANTARILLA DE PASO Ø0.90m	und	3.00		
01.02.05	CAMINOS DE HERRADURA				
01.02.05.01	TRAZO Y REPLANTEO	m	6,897.00		
01.02.05.02	CONFORMACIÓN DE CAMINO DE HERRADURA (ANCHO=0.60M)	m	6,898.00		
02	DISMINUCIÓN DE LA CONTAMINACIÓN EN SUELO POR METALES PESADOS Y ADECUADO DESARROLLO DE ESPECIES VEGETALES				
02.01	ESTABILIDAD BIOLÓGICA				
02.01.01	ZONA I				
02.01.01.01	CLAUSURA DE ZONA				
02.01.01.01.01	TRAZO, LIMPIEZA Y MARCACIÓN DE HOYOS	pto	1,306.00		
02.01.01.01.02	CERCO TEMPORAL	m	2,610.00		
02.01.01.01.03	PUERTAS DE INGRESO EN CERCO PERIMÉTRICO	und	6.00		
02.01.02	ZONA II				
02.01.02.01	CLAUSURA DE ZONA				
02.01.02.01.01	TRAZO, LIMPIEZA Y MARCACIÓN DE HOYOS	pto	2,381.00		
02.01.02.01.02	CERCO TEMPORAL	m	4,759.00		
02.01.02.01.03	PUERTAS DE INGRESO EN CERCO PERIMÉTRICO	und	12.00		
02.01.03	ZONA III				
02.01.03.01	CLAUSURA DE ZONA				
02.01.03.01.01	TRAZO, LIMPIEZA Y MARCACIÓN DE HOYOS	pto	2,107.00		
02.01.03.01.02	CERCO TEMPORAL	m	4,212.00		
02.01.03.01.03	PUERTAS DE INGRESO EN CERCO PERIMÉTRICO	und	9.00		
02.01.04	ZONA IV				
02.01.04.01	CLAUSURA DE ZONA				
02.01.04.01.01	TRAZO, LIMPIEZA Y MARCACIÓN DE HOYOS	pto	2,694.00		
02.01.04.01.02	CERCO TEMPORAL	m	5,387.00		



ÍTEM	DESCRIPCIÓN	UNIDAD	METRADO	P.U.	SUB TOTAL
02.01.04.01.03	PUERTAS DE INGRESO EN CERCO PERIMÉTRICO	und	9.00		
<b>02.01.05</b>	<b>ZONA V</b>				
<b>02.01.05.01</b>	<b>CLAUSURA DE ZONA</b>				
02.01.05.01.01	TRAZO, LIMPIEZA Y MARCACIÓN DE HOYOS	pto	1,644.00		
02.01.05.01.02	CERCO TEMPORAL	m	3,285.00		
02.01.05.01.03	PUERTAS DE INGRESO EN CERCO PERIMÉTRICO	und	5.00		
<b>02.01.06</b>	<b>ZONA VI</b>				
<b>02.01.06.01</b>	<b>CLAUSURA DE ZONA</b>				
02.01.06.01.01	TRAZO, LIMPIEZA Y MARCACIÓN DE HOYOS	pto	858.00		
02.01.06.01.02	CERCO TEMPORAL	m	1,715.00		
<b>02.01.07</b>	<b>ZONA VII</b>				
<b>02.01.07.01</b>	<b>CLAUSURA DE ZONA</b>				
02.01.07.01.01	TRAZO, LIMPIEZA Y MARCACIÓN DE HOYOS	pto	1,795.00		
02.01.07.01.02	CERCO TEMPORAL	m	3,588.00		
02.01.07.01.03	PUERTAS DE INGRESO EN CERCO PERIMÉTRICO	und	6.00		
<b>02.01.08</b>	<b>ZONA VIII</b>				
<b>02.01.08.01</b>	<b>CLAUSURA DE ZONA</b>				
02.01.08.01.01	TRAZO, LIMPIEZA Y MARCACIÓN DE HOYOS	pto	922.00		
02.01.08.01.02	CERCO TEMPORAL	m	1,843.00		
02.01.08.01.03	PUERTAS DE INGRESO EN CERCO PERIMÉTRICO	und	2.00		
<b>02.01.09</b>	<b>ZONA IX</b>				
<b>02.01.09.01</b>	<b>CLAUSURA DE ZONA</b>				
02.01.09.01.01	TRAZO, LIMPIEZA Y MARCACIÓN DE HOYOS	pto	847.00		
02.01.09.01.02	CERCO TEMPORAL	m	1,692.00		
02.01.09.01.03	PUERTAS DE INGRESO EN CERCO PERIMÉTRICO	und	4.00		
<b>02.01.10</b>	<b>ZONA X</b>				
<b>02.01.10.01</b>	<b>CLAUSURA DE ZONA</b>				
02.01.10.01.01	TRAZO, LIMPIEZA Y MARCACIÓN DE HOYOS	pto	250.00		
02.01.10.01.02	CERCO TEMPORAL	m	496.00		
02.01.10.01.03	PUERTAS DE INGRESO EN CERCO PERIMÉTRICO	und	3.00		
<b>03</b>	<b>ADECUADAS PRÁCTICAS DE MANEJO Y CONSERVACIÓN DE SUELOS</b>				
<b>03.01</b>	<b>ESTABILIDAD FÍSICA</b>				
<b>03.01.01</b>	<b>ZONA I</b>				
<b>03.01.01.01</b>	<b>TERRAZAS DE FORMACIÓN LENTA</b>				
03.01.01.01.01	LIMPIEZA Y DESBROCE DE TERRENO	m2	14,902.23		
03.01.01.01.02	TRAZO, REPLANTEO Y NIVELACIÓN	m	5,961.00		
03.01.01.01.03	EXCAVACIÓN MANUAL DE ZANJAS TIPO I INCL. CONFORMACIÓN DE TERRAZA, EN ZONA I	m3	2,682.40		
<b>03.02</b>	<b>ESTABILIDAD GEOQUÍMICA</b>				
<b>03.02.01</b>	<b>ZONA I</b>				
<b>03.02.01.01</b>	<b>TRAZO Y REPLANTEO</b>	ha	3.59		
<b>03.02.01.02</b>	<b>TRANSPORTE DE INSUMOS DE CAMPAMENTO A ZONAS DE ACOPIO Dprom=3km</b>	ton	26.33		
<b>03.02.01.03</b>	<b>ACARREO POR ACÉMILA DE CAL AGRÍCOLA DE ALMACÉN A ZONA I</b>	kg	26,333.00		
<b>03.02.01.04</b>	<b>APLICACIÓN DE CAL AGRÍCOLA SOBRE TERRENO - DOSIFICACIÓN 1 - ZONA I</b>	ha	3.59		
<b>03.02.02</b>	<b>ZONA II</b>				
<b>03.02.02.01</b>	<b>TRAZO Y REPLANTEO</b>	ha	1.13		





ÍTEM	DESCRIPCIÓN	UNIDAD	METRADO	P.U.	SUB TOTAL
03.02.02.02	TRANSPORTE DE INSUMOS DE CAMPAMENTO A ZONAS DE ACOPIO Dprom=3km	ton	15.91		
03.02.02.03	ACARREO POR ACÉMILA DE CAL AGRÍCOLA DE ALMACÉN A ZONA II	kg	15,912.00		
03.02.02.04	APLICACIÓN DE CAL AGRÍCOLA SOBRE TERRENO - DOSIFICACIÓN 2 - ZONA II	ha	1.13		
03.02.03	ZONA IX				
03.02.03.01	TRAZO Y REPLANTEO	ha	0.37		
03.02.03.02	TRANSPORTE DE INSUMOS DE CAMPAMENTO A ZONAS DE ACOPIO Dprom=3km	ton	2.60		
03.02.03.03	ACARREO POR ACÉMILA DE CAL AGRÍCOLA DE ALMACÉN A ZONA IX	kg	2,604.00		
03.02.03.04	APLICACIÓN DE CAL AGRÍCOLA SOBRE TERRENO - DOSIFICACIÓN 3 - ZONA IX	ha	0.37		
03.03	ESTABILIDAD HIDROLÓGICA				
03.03.01	ZONA II				
03.03.01.01	REHABILITACIÓN DE ZANJAS DE INFILTRACIÓN				
03.03.01.01.01	LIMPIEZA Y DESBROCE DE TERRENO	m2	29,588.00		
03.03.01.01.02	TRAZO, REPLANTEO Y NIVELACIÓN	m	14,794.00		
03.03.01.01.03	EXCAVACIÓN MANUAL DE ZANJA TIPO II INCL. CONFORMACIÓN DE TERRAPLENES, EN ZONA II	m3	3,106.74		
03.03.01.01.04	PERFILADO Y REFINE DE ZANJAS	m	14,794.00		
03.03.02	ZONA III				
03.03.02.01	REHABILITACIÓN DE ZANJAS DE INFILTRACIÓN				
03.03.02.01.01	LIMPIEZA Y DESBROCE DE TERRENO	m2	16,942.00		
03.03.02.01.02	TRAZO, REPLANTEO Y NIVELACIÓN	m	11,295.00		
03.03.02.01.03	EXCAVACIÓN MANUAL DE ZANJA TIPO III INCL. CONFORMACIÓN DE TERRAPLENES, EN ZONA III	m3	1,581.33		
03.03.02.01.04	PERFILADO Y REFINE DE ZANJAS	m	11,295.00		
03.03.03	ZONA IV				
03.03.03.01	REHABILITACIÓN DE ZANJAS DE INFILTRACIÓN				
03.03.03.01.01	LIMPIEZA Y DESBROCE DE TERRENO	m2	12,812.00		
03.03.03.01.02	TRAZO, REPLANTEO Y NIVELACIÓN	m	8,541.00		
03.03.03.01.03	EXCAVACIÓN MANUAL DE ZANJA TIPO III INCL. CONFORMACIÓN DE TERRAPLENES, EN ZONA IV	m3	1,195.74		
03.03.03.01.04	PERFILADO Y REFINE DE ZANJAS	m	8,541.00		
04	INSTALACIÓN DE VIVERO FORESTAL TEMPORAL				
04.01	INSTALACIÓN DE VIVERO FORESTAL				
04.01.01	MOVIMIENTO DE TIERRAS				
04.01.01.01	TRAZO Y REPLANTEO	m2	3,612.00		
04.01.01.02	EXCAVACIÓN EN TERRENO NATURAL CON MAQUINARIA	m3	1,297.55		
04.01.01.03	RELLENO Y COMPACTADO CON MATERIAL PROPIO Y MAQUINARIA	m3	1,135.90		
04.01.01.04	ELIMINACIÓN DE MATERIAL EXCEDENTE Dmáx=5 km	m3	210.15		
04.01.02	GUARDIANÍA				
04.01.02.01	INSTALACIÓN DE CASETA DE GUARDIANÍA	und	1.00		
04.01.03	CAMA DE REPIQUE				
04.01.03.01	HABILITACIÓN DE CAMA DE REPIQUE	und	54.00		
04.01.04	CERCO PERIMÉTRICO				
04.01.04.01	TRAZO, LIMPIEZA Y MARCACIÓN DE HOYOS	pto	124.00		
04.01.04.02	CERCO TEMPORAL	m	245.00		
04.01.04.03	PUERTAS DE INGRESO EN CERCO PERIMÉTRICO	und	1.00		
04.01.05	OTROS				
04.01.05.01	DESMONTAJE DE VIVERO FORESTAL TEMPORAL	und	1.00		
04.02	OBRAS COMPLEMENTARIAS				



ÍTEM	DESCRIPCIÓN	UNIDAD	METRADO	P.U.	SUB TOTAL
04.02.01	ADQUISICIÓN DE PLANTONES				
04.02.01.01	SUMINISTRO DE PLANTONES - QUINUAL	und	61,816.00		
04.02.01.02	SUMINISTRO DE PLANTONES - PINO	und	86,192.00		
04.02.01.03	SUMINISTRO DE PLANTONES - COLLE	und	136,990.00		
04.02.02	RIEGO				
04.02.02.01	SUMINISTRO E INSTALACIÓN DE TANQUE DE 8,400 LITROS	und	1.00		
04.02.02.02	SUMINISTRO DE AGUA PARA RIEGO DURANTE EL PERIODO DE ESPERA	m3	240.00		
04.02.02.03	SUMINISTRO DE AGUA PARA RIEGO DURANTE LA INSTALACIÓN DE PLANTONES	m3	720.00		
05	DISMINUCIÓN DE CONTAMINACIÓN EN SUELO POR METALES PESADOS Y ADECUADO DESARROLLO DE ESPECIES VEGETALES				
05.01	ESTABILIDAD BIOLÓGICA				
05.01.01	ZONA I				
05.01.01.01	ACARREO DE SUSTRATO Y PLANTÓN				
05.01.01.01.01	ACARREO DE PLANTÓN DE VIVERO A ALMACÉN ZONA I	und	16,365.00		
05.01.01.01.02	ACARREO POR ACÉMILA DE PLANTÓN DE ALMACÉN A HOYOS, ZONA I	und	16,365.00		
05.01.01.01.03	ACARREO POR ACÉMILA DE MATERIAL DE ABONAMIENTO DE ALMACÉN A HOYOS, ZONA I	kg	53,652.00		
05.01.01.01.04	TRANSPORTE DE INSUMOS DE CAMPAMENTO A ZONAS DE ACOPIO A HOYOS, ZONA I	ton	0.45		
05.01.01.02	PLANTACIÓN FORESTAL EN TERRAZAS				
05.01.01.02.01	MARCADO DE HOYOS PARA PLANTACIÓN	und	14,903.00		
05.01.01.02.02	APERTURA DE HOYOS PARA PLANTACIÓN (0.20x0.20, h=0.40m) EN ZONA I	und	14,903.00		
05.01.01.02.03	APLICACIÓN DE SUSTRATO PARA HOYO DE 0.20x0.20, h=0.40m, TIPO I	und	14,903.00		
05.01.01.02.04	INSTALACIÓN DE PLANTONES EN MUROS DE TIERRA ACOMODADA - QUINUAL, EN ZONA I	und	16,365.00		
05.01.01.03	INSTALACIÓN DE PASTOS				
05.01.01.03.01	LIMPIEZA Y DESBROCE DE TERRENO	m2	169,105.00		
05.01.01.03.02	VOLTEO Y GRADEO DE TIERRA	m2	169,105.00		
05.01.01.03.03	ACARREO POR ACÉMILA DE MATERIAL DE ABONAMIENTO DE ALMACÉN A TERRENO	kg	33,830.00		
05.01.01.03.04	APLICACIÓN DE MATERIA ORGÁNICA CON BIOESTIMULANTE	ha	16.91		
05.01.01.03.05	ACARREO DE SEMILLA EN OBRA	kg	152.19		
05.01.01.03.06	SEMBRADO DE PASTOS POR MÉTODO AL VOLEO	ha	16.91		
05.01.01.04	RECUPERACIÓN DE PASTIZAL NATURAL ENTRE ZANJAS				
05.01.01.04.01	COSECHA Y SEMBRADO DE ESQUEJES DE PASTO NATURAL	ha	16.91		
05.01.01.04.02	APLICACIÓN DE FERTILIZANTE FOLIAR EN PASTOS NATURALES	ha	16.91		
05.01.02	ZONA II				
05.01.02.01	ACARREO DE SUSTRATO Y PLANTÓN				
05.01.02.01.01	ACARREO DE PLANTÓN DE VIVERO A ALMACÉN ZONA II	und	78,635.00		
05.01.02.01.02	ACARREO POR ACÉMILA DE PLANTÓN DE ALMACÉN A HOYOS, ZONA II	und	78,635.00		
05.01.02.01.03	ACARREO POR ACÉMILA DE MATERIAL DE ABONAMIENTO DE ALMACÉN A HOYOS, ZONA II	kg	678,217.00		
05.01.02.01.04	TRANSPORTE DE INSUMOS DE CAMPAMENTO A ZONAS DE ACOPIO DPROM=3KM	ton	6.13		
05.01.02.02	SEMBRADO DE PASTOS EN TERRAPLENES				
05.01.02.02.01	ACARREO POR ACÉMILA DE MATERIAL DE ABONAMIENTO DE ALMACÉN A TERRENO	kg	1,480.00		
05.01.02.02.02	APLICACIÓN DE MATERIA ORGÁNICA CON BIOESTIMULANTE	ha	44.28		
05.01.02.02.03	SEMBRADO DE PASTOS POR MÉTODO AL VOLEO	ha	1.48		
05.01.02.03	PLANTACIÓN FORESTAL EN TERRAPLENES				
05.01.02.03.01	MARCADO DE HOYOS PARA PLANTACIÓN	und	14,796.00		
05.01.02.03.02	APERTURA DE HOYOS PARA PLANTACIÓN (0.20x0.20, h=0.40m) EN ZONA II	und	14,796.00		



ÍTEM	DESCRIPCIÓN	UNIDAD	METRADO	P.U.	SUB TOTAL
05.01.02.03.03	APLICACIÓN DE SUSTRATO PARA HOYO DE 0.20x0.20, h=0.40m, TIPO I	und	14,796.00		
05.01.02.03.04	INSTALACIÓN DE PLANTONES EN TERRAPLENES - QUINUAL, EN ZONA II	und	9,158.00		
05.01.02.03.05	INSTALACIÓN DE PLANTONES EN TERRAPLENES - COLLE, EN ZONA II	und	7,089.00		
<b>05.01.02.04</b>	<b>PLANTACIÓN FORESTAL EN MACIZO</b>				
05.01.02.04.01	MARCADO DE HOYOS PARA PLANTACIÓN EN TRESBOLILLO	und	56,814.00		
05.01.02.04.02	APERTURA DE HOYOS PARA PLANTACIÓN (0.40x0.40, h=0.40m) EN ZONA II	und	56,814.00		
05.01.02.04.03	APLICACIÓN DE SUSTRATO PARA HOYO DE 0.40x0.40, h=0.40m, TIPO I	und	56,814.00		
05.01.02.04.04	INSTALACIÓN DE PLANTONES EN MACIZO - QUINUAL, EN ZONA II	und	32,712.00		
05.01.02.03.05	INSTALACIÓN DE PLANTONES EN MACIZO - COLLE, EN ZONA II	und	7,089.00		
<b>05.01.02.05</b>	<b>RECUPERACIÓN DE PASTIZAL NATURAL ENTRE ZANJAS</b>				
05.01.02.05.01	COSECHA Y SEMBRADO DE ESQUEJES DE PASTO NATURAL	ha	44.28		
05.01.02.05.02	APLICACIÓN DE FERTILIZANTE FOLIAR EN PASTOS NATURALES	ha	44.28		
<b>05.01.03</b>	<b>ZONA III</b>				
<b>05.01.03.01</b>	<b>ACARREO DE SUSTRATO Y PLANTÓN</b>				
05.01.03.01.01	ACARREO POR ACÉMILA DE PLANTÓN DE ALMACÉN A HOYOS, ZONA III	und	47,414.00		
05.01.03.01.02	ACARREO POR ACÉMILA DE MATERIAL DE ABONAMIENTO DE ALMACÉN A HOYOS, ZONA III	kg	391,376.00		
<b>05.01.03.02</b>	<b>SEMBRADO DE PASTOS EN TERRAPLENES</b>				
05.01.03.02.01	ACARREO POR ACÉMILA DE MATERIAL DE ABONAMIENTO DE ALMACÉN A TERRENO	kg	678.00		
05.01.03.02.02	APLICACIÓN DE MATERIA ORGÁNICA CON BIOESTIMULANTE	ha	0.85		
05.01.03.02.03	SEMBRADO DE PASTOS POR MÉTODO AL VOLEO	ha	0.85		
<b>05.01.03.03</b>	<b>PLANTACIÓN FORESTAL EN TERRAPLENES</b>				
05.01.03.03.01	MARCADO DE HOYOS PARA PLANTACIÓN	und	11,296.00		
05.01.03.03.02	APERTURA DE HOYOS PARA PLANTACIÓN (0.20x0.20, h=0.40m) EN ZONA III	und	11,296.00		
05.01.03.03.03	APLICACIÓN DE SUSTRATO PARA HOYO DE 0.20x0.20, h=0.40m, TIPO II	und	11,296.00		
05.01.03.03.04	INSTALACIÓN DE PLANTONES EN TERRAPLENES - PINO, EN ZONA III	und	12,404.00		
<b>05.01.03.04</b>	<b>PLANTACIÓN FORESTAL EN MACIZO</b>				
05.01.03.04.01	MARCADO DE HOYOS PARA PLANTACIÓN EN TRESBOLILLO	und	31,883.00		
05.01.03.04.02	APERTURA DE HOYOS PARA PLANTACIÓN (0.40x0.40, h=0.40m) EN ZONA III	und	31,883.00		
05.01.03.04.03	APLICACIÓN DE SUSTRATO PARA HOYO DE 0.40x0.40, h=0.40m, TIPO II	und	31,883.00		
05.01.03.04.04	INSTALACIÓN DE PLANTONES EN MACIZO - PINO, EN ZONA III	und	35,011.00		
<b>05.01.03.05</b>	<b>RECUPERACIÓN DE PASTIZAL NATURAL ENTRE ZANJAS</b>				
05.01.03.05.01	COSECHA Y SEMBRADO DE ESQUEJES DE PASTO NATURAL	ha	24.85		
05.01.03.05.02	APLICACIÓN DE FERTILIZANTE FOLIAR EN PASTOS NATURALES	ha	24.85		
<b>05.01.04</b>	<b>ZONA IV</b>				
<b>05.01.04.01</b>	<b>ACARREO DE SUSTRATO Y PLANTÓN</b>				
05.01.04.01.01	ACARREO POR ACÉMILA DE PLANTÓN DE ALMACÉN A HOYOS, ZONA IV	und	32,499.00		
05.01.04.01.02	ACARREO POR ACÉMILA DE MATERIAL DE ABONAMIENTO DE ALMACÉN A HOYOS, ZONA IV	kg	262,345.00		
<b>05.01.04.02</b>	<b>SEMBRADO DE PASTOS EN TERRAPLENES</b>				
05.01.04.02.01	ACARREO POR ACÉMILA DE MATERIAL DE ABONAMIENTO DE ALMACÉN A TERRENO	kg	513.00		
05.01.04.02.02	APLICACIÓN DE MATERIA ORGÁNICA CON BIOESTIMULANTE	ha	0.64		
05.01.04.02.03	SEMBRADO DE PASTOS POR MÉTODO AL VOLEO	ha	0.64		
<b>05.01.04.03</b>	<b>PLANTACIÓN FORESTAL EN TERRAPLENES</b>				
05.01.04.03.01	MARCADO DE HOYOS PARA PLANTACIÓN	und	8,542.00		
05.01.04.03.02	APERTURA DE HOYOS PARA PLANTACIÓN (0.20x0.20, h=0.40m) EN ZONA IV	und	8,542.00		
05.01.04.03.03	APLICACIÓN DE SUSTRATO PARA HOYO DE 0.20x0.20, h=0.40m, TIPO II	und	8,542.00		



ÍTEM	DESCRIPCIÓN	UNIDAD	METRADO	P.U.	SUB TOTAL
05.01.04.03.04	INSTALACIÓN DE PLANTONES EN TERRAPLENES - PINO, EN ZONA IV	und	9,380.00		
<b>05.01.04.04</b>	<b>PLANTACIÓN FORESTAL EN MACIZO</b>				
05.01.04.04.01	MARCADO DE HOYOS PARA PLANTACIÓN EN TRESBOLILLO	und	21,054.00		
05.01.04.04.02	APERTURA DE HOYOS PARA PLANTACIÓN (0.40x0.40, h=0.40m) EN ZONA IV	und	21,054.00		
05.01.04.04.03	APLICACIÓN DE SUSTRATO PARA HOYO DE 0.40x0.40, h=0.40m, TIPO II	und	21,054.00		
05.01.04.04.04	INSTALACIÓN DE PLANTONES EN MACIZO - PINO, EN ZONA IV	und	23,119.00		
<b>05.01.04.05</b>	<b>RECUPERACIÓN DE PASTIZAL NATURAL ENTRE ZANJAS</b>				
05.01.04.05.01	COSECHA Y SEMBRADO DE ESQUEJES DE PASTO NATURAL	ha	16.41		
05.01.04.05.02	APLICACIÓN DE FERTILIZANTE FOLIAR EN PASTOS NATURALES	ha	16.41		
<b>05.01.05</b>	<b>ZONA V</b>				
<b>05.01.05.01</b>	<b>ACARREO DE SUSTRATO Y PLANTÓN</b>				
05.01.05.01.01	ACARREO POR ACÉMILA DE VIVERO A ALMACÉN, ZONA V	und	48,833.00		
05.01.05.01.02	ACARREO POR ACÉMILA DE PLANTÓN DE ALMACÉN A HOYOS, ZONA V	und	48,833.00		
05.01.05.01.03	ACARREO POR ACÉMILA DE MATERIAL DE ABONAMIENTO DE ALMACÉN A HOYOS, ZONA V	kg	489,171.00		
<b>05.01.05.02</b>	<b>PLANTACIÓN FORESTAL EN ZONA DE PROTECCIÓN</b>				
05.01.05.02.01	MARCADO DE HOYOS PARA PLANTACIÓN EN TRESBOLILLO	und	44,470.00		
05.01.05.02.02	APERTURA DE HOYOS PARA PLANTACIÓN (0.40x0.40, h=0.40m) EN ZONA V	und	44,470.00		
05.01.05.02.03	APLICACIÓN DE SUSTRATO PARA HOYO DE 0.40x0.40, h=0.40m, TIPO II	und	44,470.00		
05.01.05.02.04	INSTALACIÓN DE PLANTONES EN MACIZO - COLLE, EN ZONA V	und	48,833.00		
<b>05.01.05.03</b>	<b>RECUPERACIÓN DE PASTIZAL NATURAL EN ZONA DE PROTECCIÓN</b>				
05.01.05.03.01	COSECHA Y SEMBRADO DE ESQUEJES DE PASTO NATURAL	ha	34.66		
05.01.05.03.02	APLICACIÓN DE BIOESTIMULANTE	ha	34.66		
05.01.05.03.03	APLICACIÓN DE FERTILIZANTE FOLIAR EN PASTOS NATURALES	ha	34.66		
<b>05.01.06</b>	<b>ZONA VI</b>				
<b>05.01.06.01</b>	<b>ACARREO DE SUSTRATO Y PLANTÓN</b>				
05.01.06.01.01	ACARREO POR ACÉMILA DE VIVERO A ALMACÉN, ZONA VI	und	16,884.00		
05.01.06.01.02	ACARREO POR ACÉMILA DE PLANTÓN DE ALMACÉN A HOYOS, ZONA VI	und	16,884.00		
05.01.06.01.03	ACARREO POR ACÉMILA DE MATERIAL DE ABONAMIENTO DE ALMACÉN A HOYOS, ZONA VI	kg	169,137.00		
<b>05.01.06.02</b>	<b>PLANTACIÓN FORESTAL EN ZONA DE PROTECCIÓN</b>				
05.01.06.02.01	MARCADO DE HOYOS PARA PLANTACIÓN EN TRESBOLILLO	und	15,376.00		
05.01.06.02.02	APERTURA DE HOYOS PARA PLANTACIÓN (0.40x0.40, h=0.40m) EN ZONA VI	und	15,376.00		
05.01.06.02.03	APLICACIÓN DE SUSTRATO PARA HOYO DE 0.40x0.40, h=0.40m, TIPO II	und	15,376.00		
05.01.06.02.04	INSTALACIÓN DE PLANTONES EN MACIZO - COLLE, EN ZONA VI	und	16,884.00		
<b>05.01.06.03</b>	<b>RECUPERACIÓN DE PASTIZAL NATURAL EN ZONA DE PROTECCIÓN</b>				
05.01.06.03.01	COSECHA Y SEMBRADO DE ESQUEJES DE PASTO NATURAL	ha	11.98		
05.01.06.03.02	APLICACIÓN DE BIOESTIMULANTE	ha	11.98		
05.01.06.03.03	APLICACIÓN DE FERTILIZANTE FOLIAR EN PASTOS NATURALES	ha	11.98		
<b>05.01.07</b>	<b>ZONA VII</b>				
<b>05.01.07.01</b>	<b>ACARREO DE SUSTRATO Y PLANTÓN</b>				
05.01.07.01.01	ACARREO POR ACÉMILA DE VIVERO A ALMACÉN, ZONA VII	und	19,786.00		
05.01.07.01.02	ACARREO POR ACÉMILA DE PLANTÓN DE ALMACÉN A HOYOS, ZONA VII	und	19,786.00		
05.01.07.01.03	ACARREO POR ACÉMILA DE MATERIAL DE ABONAMIENTO DE ALMACÉN A HOYOS, ZONA VII	kg	198,205.00		
<b>05.01.07.02</b>	<b>PLANTACIÓN FORESTAL EN ZONA DE PROTECCIÓN</b>				
05.01.07.02.01	MARCADO DE HOYOS PARA PLANTACIÓN EN TRESBOLILLO	und	18,019.00		
05.01.07.02.02	APERTURA DE HOYOS PARA PLANTACIÓN (0.40x0.40, h=0.40m) EN ZONA VII	und	18,019.00		



ÍTEM	DESCRIPCIÓN	UNIDAD	METRADO	P.U.	SUB TOTAL
05.01.07.02.03	APLICACIÓN DE SUSTRATO PARA HOYO DE 0.40x0.40, h=0.40m, TIPO II	und	18,019.00		
05.01.07.02.04	INSTALACIÓN DE PLANTONES EN MACIZO - COLLE, EN ZONA VII	und	19,786.00		
<b>05.01.07.03</b>	<b>RECUPERACIÓN DE PASTIZAL NATURAL EN ZONA DE PROTECCIÓN</b>				
05.01.07.03.01	COSECHA Y SEMBRADO DE ESQUEJES DE PASTO NATURAL	ha	14.04		
05.01.07.03.02	APLICACIÓN DE BIOESTIMULANTE	ha	14.04		
05.01.05.03.03	APLICACIÓN DE FERTILIZANTE FOLIAR EN PASTOS NATURALES	ha	14.04		
<b>05.01.08</b>	<b>ZONA VIII</b>				
<b>05.01.08.01</b>	<b>ACARREO DE SUSTRATO Y PLANTÓN</b>				
05.01.08.01.02	ACARREO POR ACÉMILA DE PLANTÓN DE ALMACÉN A HOYOS, ZONA VIII	und	6,790.00		
05.01.08.01.03	ACARREO POR ACÉMILA DE MATERIAL DE ABONAMIENTO DE ALMACÉN A HOYOS, ZONA VIII	kg	68,013.00		
<b>05.01.08.02</b>	<b>PLANTACIÓN FORESTAL EN ZONA DE PROTECCIÓN</b>				
05.01.08.02.01	MARCADO DE HOYOS PARA PLANTACIÓN EN TRESBOLILLO	und	6,183.00		
05.01.08.02.02	APERTURA DE HOYOS PARA PLANTACIÓN (0.40x0.40, h=0.40m) EN ZONA VIII	und	6,183.00		
05.01.08.02.03	APLICACIÓN DE SUSTRATO PARA HOYO DE 0.40x0.40, h=0.40m, TIPO II	und	6,183.00		
05.01.08.02.04	INSTALACIÓN DE PLANTONES EN MACIZO - COLLE, EN ZONA VIII	und	6,790.00		
<b>05.01.08.03</b>	<b>RECUPERACIÓN DE PASTIZAL NATURAL EN ZONA DE PROTECCIÓN</b>				
05.01.08.03.01	COSECHA Y SEMBRADO DE ESQUEJES DE PASTO NATURAL	ha	4.82		
05.01.08.03.02	APLICACIÓN DE BIOESTIMULANTE	ha	4.82		
05.01.08.03.03	APLICACIÓN DE FERTILIZANTE FOLIAR EN PASTOS NATURALES	ha	4.82		
<b>05.01.09</b>	<b>ZONA IX</b>				
<b>05.01.09.01</b>	<b>ACARREO DE SUSTRATO Y PLANTÓN</b>				
05.01.09.01.01	ACARREO DE PLANTON DE VIVERO A ALMACÉN, ZONA IX	und	1,041.00		
05.01.09.01.02	ACARREO POR ACÉMILA DE PLANTÓN DE ALMACÉN A HOYOS, ZONA IX	und	1,041.00		
05.01.09.01.03	ACARREO POR ACÉMILA DE MATERIAL DE ABONAMIENTO DE ALMACÉN A HOYOS, ZONA IX	kg	10,428.00		
<b>05.01.09.02</b>	<b>MEJORAMIENTO DE PASTOS CULTIVADOS</b>				
05.01.09.02.01	ACARREO POR ACÉMILA DE MATERIAL DE ABONAMIENTO DE ALMACÉN A TERRENO	kg	37,430.00		
05.01.09.02.02	APLICACIÓN DE MATERIA ORGÁNICA CON BIOESTIMULANTE	ha	18.71		
<b>05.01.09.03</b>	<b>PLANTACIÓN FORESTAL EN ZONA EN ZONA DE PASTOS CULTIVADOS</b>				
05.01.09.03.01	TRAZO, LIMPIEZA Y MARCACIÓN DE HOYOS	und	948.00		
05.01.09.03.02	APERTURA DE HOYOS PARA PLANTACIÓN (0.40x0.40, h=0.40m) EN ZONA IX	und	948.00		
05.01.09.03.03	APLICACIÓN DE SUSTRATO PARA HOYO DE 0.40x0.40, h=0.40m, TIPO II	und	948.00		
05.01.09.03.04	INSTALACIÓN DE PLANTONES EN ZONA DE PASTOS CULTIVADOS - PINO, EN ZONA IX	und	1,041.00		
<b>05.01.10</b>	<b>ZONA X</b>				
<b>05.01.10.01</b>	<b>ACARREO DE SUSTRATO Y PLANTÓN</b>				
05.01.10.01.01	ACARREO POR ACÉMILA DE PLANTÓN DE ALMACÉN A HOYOS, ZONA X	und	246.00		
05.01.10.01.02	ACARREO POR ACÉMILA DE MATERIAL DE ABONAMIENTO DE ALMACÉN A HOYOS, ZONA X	kg	2,466.00		
<b>05.01.10.02</b>	<b>MEJORAMIENTO DE PASTOS CULTIVADOS</b>				
05.01.10.02.01	APLICACIÓN DE MATERIA ORGÁNICA CON BIOESTIMULANTE	ha	1.33		
<b>05.01.10.03</b>	<b>PLANTACIÓN FORESTAL EN ZONA EN ZONA DE PASTOS CULTIVADOS</b>				
05.01.10.03.01	TRAZO, LIMPIEZA Y MARCACIÓN DE HOYOS	und	224.00		
05.01.10.03.02	APERTURA DE HOYOS PARA PLANTACIÓN (0.40x0.40, h=0.40m) EN ZONA IX	und	224.00		
05.01.10.03.03	APLICACIÓN DE SUSTRATO PARA HOYO DE 0.40x0.40, h=0.40m, TIPO II	und	224.00		
05.01.10.03.04	INSTALACIÓN DE PLANTONES EN ZONA DE PASTOS CULTIVADOS - PINO, EN ZONA X	und	246.00		
<b>06</b>	<b>SEGURIDAD Y SALUD EN OBRA</b>				
<b>06.01</b>	<b>PLAN DE MANEJO AMBIENTAL</b>				





ÍTEM	DESCRIPCIÓN	UNIDAD	METRADO	P.U.	SUB TOTAL
06.01.01	PROGRAMA DE MANEJO DE RESIDUOS SÓLIDOS				
06.01.01.01	ALMACÉN TEMPORAL DE RESIDUOS SÓLIDOS	m2	15.63		
06.01.01.02	SUMINISTRO DE CONTENEDORES DE RESIDUOS SÓLIDOS	glb	1.00		
06.01.01.03	DISPOSICIÓN DE RESIDUOS SÓLIDOS NO PELIGROSOS	mes	13.00		
06.01.02	PROGRAMA DE PROTECCIÓN DE RECURSOS NATURALES				
06.01.02.01	SUMINISTRO DE BANNERS DE SENSIBILIZACIÓN	glb	1.00		
06.01.02.02	RIEGO DE TERRENO	mes	13.00		
06.01.03	PROGRAMA DE CIERRE DE TRABAJOS				
06.01.03.01	DESMONTAJE Y DESMOVILIZACIÓN DE ESPACIOS TEMPORALES	glb	1.00		
06.01.03.02	COBERTURADO DE ESPACIOS TEMPORALES	glb	1.00		
06.01.04	PROGRAMA DE MONITOREO AMBIENTAL				
06.01.03.01	MONITOREO DE RUIDO Y SUELOS	glb	1.00		
06.01.05	PROGRAMA DE CAPACITACIONES				
06.01.03.01	CAPACITACIÓN Y EDUCACIÓN AMBIENTAL PARA LOS TRABAJADORES DE LA OBRA	glb	1.00		
06.02	PLAN DE SEGURIDAD Y SALUD EN EL TRABAJO				
06.02.01	EQUIPOS DE PROTECCIÓN INDIVIDUAL	glb	1.00		
06.02.02	EQUIPOS DE SEGURIDAD COLECTIVA	glb	1.00		
06.02.03	SEÑALIZACIÓN TEMPORAL DE SEGURIDAD	glb	1.00		
06.02.04	CAPACITACIÓN EN SEGURIDAD Y SALUD	glb	1.00		
06.02.05	RECURSOS PARA RESPUESTA ANTE EMERGENCIA EN SEGURIDAD Y SALUD EN EL TRABAJO	glb	1.00		
06.03	IMPLEMENTACIÓN CONTRA EL COVID 19				
06.03.01	IMPLEMENTACIÓN PARA EL CONTROL CONTRA EL COVID 19	glb	1.00		
06.03.02	GESTIÓN PARA CONTROL CONTRA EL COVID 19 DURANTE LA EJECUCIÓN	día	394.00		

1	Total costo directo (A)	
2	Gastos generales (B)	
3	Utilidad (C)	
	SUBTOTAL (A+B+C)	
4	IGV <sup>78</sup>	
5	<b>MONTO TOTAL DE LA OFERTA</b>	

El precio de la oferta en **SOLES (S/)** incluye todos los tributos, seguros, transporte, inspecciones, pruebas y, de ser el caso, los costos laborales conforme a la legislación vigente, así como cualquier otro concepto que pueda tener incidencia sobre el costo de la obra a ejecutar; excepto la de aquellos postores que gocen de alguna exoneración legal, no incluirán en el precio de su oferta los tributos respectivos.

[CONSIGNAR CIUDAD Y FECHA]

.....  
**Firma, Nombres y Apellidos del postor o**

<sup>78</sup> Para el cálculo del IGV, aplica el redondeo previsto en la Resolución de Superintendencia SUNAT N° 025-2000/SUNAT o norma que la reemplace. En ese sentido, el porcentaje se calcula considerando dos (2) decimales. Para efectos del redondeo i) Si el primer decimal siguiente es inferior a cinco (5), el valor permanecerá igual, suprimiéndose los decimales posteriores y ii) Si el primer decimal siguiente es igual o superior a cinco (5), el valor será incrementado en un centésimo.



Representante legal o común, según corresponda

**Importante**

- En caso que el postor reduzca su oferta, según lo previsto en el artículo 68 del Reglamento, debe presentar nuevamente este Anexo.
- El análisis de precios unitarios y el detalle de los gastos generales fijos y variables no se presentan en la oferta, sino para el perfeccionamiento del contrato.
- El comité de selección rechazará las ofertas que no se encuentren dentro de los límites del valor referencial previstos en el numeral 28.2 del artículo 28° de la Ley de Contrataciones del Estado, teniéndose estas por no admitidas.
- **IMPORTANTE:** El precio total de la oferta y los subtotales que lo componen **deben ser expresados**<sup>79</sup> con dos (2) decimales. Los precios unitarios **pueden ser expresados** con más de dos (2) decimales.
- No cabe subsanación alguna por omisiones o errores en la propuesta económica, salvo efectos de foliación y de rubrica en cada uno de los folios que compone la oferta. En caso de divergencia entre el precio ofertado en números y letras, prevalece lo indicado en letras.
- **Adicionalmente al documento escaneado del presente anexo, el postor puede adjuntar el archivo en Excel del presupuesto de la obra (que fue publicado conjuntamente con las bases), completando la información que sustenta el precio de su oferta. En caso de divergencia prevalece el documento escaneado del precio de la oferta.**



ANEXO N° 7

DECLARACIÓN JURADA  
(NUMERAL 49.4 DEL ARTÍCULO 49 DEL REGLAMENTO)

Señores  
**COMITÉ DE SELECCIÓN**  
**LICITACIÓN PÚBLICA N° LP-SM-4-2023-AMSAC-1**  
Presente.-

Mediante el presente el suscrito, postor y/o Representante Legal de [CONSIGNAR EN CASO DE SER PERSONA JURÍDICA], declaro que la experiencia que acredito de la empresa [CONSIGNAR LA DENOMINACIÓN DE LA PERSONA JURÍDICA] como consecuencia de una reorganización societaria, no se encuentra en el supuesto establecido en el numeral 49.4 del artículo 49 del Reglamento.

[CONSIGNAR CIUDAD Y FECHA]

.....  
**Firma, Nombres y Apellidos del postor o  
Representante legal, según corresponda**

**Importante**

*A efectos de cautelar la veracidad de esta declaración, el postor puede verificar la información de la Relación de Proveedores Sancionados por el Tribunal de Contrataciones del Estado con Sanción Vigente en <http://portal.osce.gob.pe/rmp/content/relación-de-proveedores-sancionados>.*

*También le asiste dicha facultad al órgano encargado de las contrataciones o al órgano de la Entidad al que se le haya asignado la función de verificación de la oferta presentada por el postor ganador de la buena pro.*



ANEXO N° 8

EXPERIENCIA DEL POSTOR EN LA ESPECIALIDAD

Señores  
**COMITÉ DE SELECCIÓN**  
**LICITACIÓN PÚBLICA N° LP-SM-4-2023-AMSAC-1**  
Presente.-

Mediante el presente, el suscrito detalla lo siguiente como EXPERIENCIA EN OBRAS SIMILARES:

N°	CLIENTE	OBJETO DEL CONTRATO	N° CONTRATO	FECHA DEL CONTRATO <sup>80</sup>	FECHA DE RECEPCIÓN DE LA OBRA	EXPERIENCIA PROVENIENTE <sup>81</sup> DE:	MONEDA	IMPORTE <sup>82</sup>	TIPO DE CAMBIO VENTA <sup>83</sup>	MONTO FACTURADO ACUMULADO <sup>84</sup>
1										
2										
3										
4										
5										
6										

<sup>80</sup> Se refiere a la fecha de suscripción del contrato.

<sup>81</sup> Si el titular de la experiencia no es el postor, consignar si dicha experiencia corresponde a la matriz en caso que el postor sea sucursal, o fue transmitida por reorganización societaria, debiendo acompañar la documentación sustentatoria correspondiente. Al respecto, según la Opinión N° 216-2017/DTN “Considerando que la sociedad matriz y la sucursal constituyen la misma persona jurídica, la sucursal puede acreditar como suya la experiencia de su matriz”. Del mismo modo, según lo previsto en la Opinión N° 010-2013/DTN, “... en una operación de reorganización societaria que comprende tanto una fusión como una escisión, la sociedad resultante podrá acreditar como suya la experiencia de la sociedad incorporada o absorbida, que se extingue producto de la fusión; asimismo, si en virtud de la escisión se transfiere un bloque patrimonial consistente en una línea de negocio completa, la sociedad resultante podrá acreditar como suya la experiencia de la sociedad escindida, correspondiente a la línea de negocio transmitida. De esta manera, la sociedad resultante podrá emplear la experiencia transmitida, como consecuencia de la reorganización societaria antes descrita, en los futuros procesos de selección en los que participe”.

<sup>82</sup> Se refiere al monto del contrato ejecutado incluido adicionales y reducciones, de ser el caso.

<sup>83</sup> El tipo de cambio venta debe corresponder al publicado por la SBS correspondiente a la fecha de suscripción del contrato.

<sup>84</sup> Consignar en la moneda establecida para el valor referencial.



N°	CLIENTE	OBJETO DEL CONTRATO	N° CONTRATO	FECHA DEL CONTRATO <sup>80</sup>	FECHA DE RECEPCIÓN DE LA OBRA	EXPERIENCIA PROVENIENTE <sup>81</sup> DE:	MONEDA	IMPORTE <sup>82</sup>	TIPO DE CAMBIO VENTA <sup>83</sup>	MONTO FACTURADO ACUMULADO <sup>84</sup>
7										
8										
9										
10										
TOTAL										

[CONSIGNAR CIUDAD Y FECHA]

.....  
Firma, Nombres y Apellidos del postor o  
Representante legal o común, según corresponda







ANEXO N° 9

**AUTORIZACIÓN DE NOTIFICACIÓN DE LA DECISIÓN DE LA ENTIDAD SOBRE LA  
SOLICITUD DE AMPLIACIÓN DE PLAZO MEDIANTE MEDIOS ELECTRÓNICOS DE  
COMUNICACIÓN**

**(DOCUMENTO A PRESENTAR EN EL PERFECCIONAMIENTO DEL CONTRATO)**

Señores  
**COMITÉ DE SELECCIÓN**  
**LICITACIÓN PÚBLICA N° LP-SM-4-2023-AMSAC-1**  
Presente.-

El que se suscribe, [...], postor adjudicado y/o Representante Legal de [CONSIGNAR EN CASO DE SER PERSONA JURÍDICA], identificado con [CONSIGNAR TIPO DE DOCUMENTO DE IDENTIDAD] N° [CONSIGNAR NÚMERO DE DOCUMENTO DE IDENTIDAD], autorizo que durante la ejecución del contrato se me notifique al correo electrónico [INDICAR EL CORREO ELECTRÓNICO] lo siguiente:

- ✓ Notificación de la decisión de la Entidad respecto a la solicitud de ampliación de plazo.

[CONSIGNAR CIUDAD Y FECHA]

.....  
**Firma, Nombres y Apellidos del postor o  
Representante legal o común, según  
corresponda**

**Importante**

*La notificación de la decisión de la Entidad respecto a la solicitud de ampliación de plazo se efectúa por medios electrónicos de comunicación, siempre que se cuente con la autorización correspondiente y sea posible obtener un acuse de recibo a través del mecanismo utilizado.*



ANEXO N° 10

CARTA DE AUTORIZACIÓN  
(Solo el Ganador de la Buena Pro)

(Para el pago con abonos en la cuenta bancaria del proveedor)

Señores  
**COMITÉ DE SELECCIÓN**  
**LICITACIÓN PÚBLICA N° LP-SM-4-2023-AMSAC-1**

Presente.-

De nuestra consideración,

Asunto: Autorización para el pago con abonos en cuenta

Por medio de la presente, comunico a usted, que el número de Código de Cuenta Interbancario (CCI) de la empresa [NOMBRE O RAZÓN SOCIAL], el cual represento, es el que se detalla; Así como el nombre o razón social del proveedor titular de la cuenta.

Agradeciéndole se sirva disponer lo conveniente de manera que los pagos a nombre de mi representada sean abonados en la cuenta que corresponde al indicado CCI.

Titular de la cuenta	
Tipo de cuenta	
Número de cuenta	-
CCI (20 dígitos)	
Moneda	
Banco	
Cta. de Detracción (Bco. de la nación)	

Asimismo, dejo constancia que la factura o recibo por honorarios a ser emitida por el suscrito (o mi representada), una vez cumplida o atendida la correspondiente Orden de Compra y/o Servicio o las prestaciones en bienes y/o servicios materia del contrato quedará cancelada para todos sus efectos mediante la sola acreditación del importe de la referida factura a favor de la cuenta en la entidad bancaria a que se refiere el primer párrafo de la presente.

[CONSIGNAR CIUDAD Y FECHA]

.....  
**Firma, Nombres y Apellidos del postor o**  
**Representante legal o común, según corresponda**