

BASES INTEGRADAS ESTÁNDAR DE ADJUDICACIÓN SIMPLIFICADA PARA LA CONTRATACIÓN DE BIENES

Aprobado mediante Directiva N° 001-2019-OSCE/CD



SUB DIRECCIÓN DE NORMATIVIDAD – DIRECCIÓN TÉCNICO NORMATIVA
ORGANISMO SUPERVISOR DE LAS CONTRATACIONES DEL ESTADO - OSCE



PRESIDENTE



PRIMER MIEMBRO



SEGUNDO MIEMBRO

SIMBOLOGÍA UTILIZADA:

N°	Símbolo	Descripción
1	[ABC] / [.....]	La información solicitada dentro de los corchetes sombreados debe ser completada por la Entidad durante la elaboración de las bases.
2	[ABC] / [.....]	Es una indicación, o información que deberá ser completada por la Entidad con posterioridad al otorgamiento de la buena pro para el caso específico de la elaboración de la PROFORMA DEL CONTRATO; o por los proveedores, en el caso de los ANEXOS de la oferta.
3	<div>Importante</div> <div>• Abc</div>	Se refiere a consideraciones importantes a tener en cuenta por el órgano encargado de las contrataciones o comité de selección, según corresponda y por los proveedores.
4	<div>Advertencia</div> <div>• Abc</div>	Se refiere a advertencias a tener en cuenta por el órgano encargado de las contrataciones o comité de selección, según corresponda y por los proveedores.
5	<div>Importante para la Entidad</div> <div>• Xyz</div>	Se refiere a consideraciones importantes a tener en cuenta por el órgano encargado de las contrataciones o comité de selección, según corresponda, y deben ser eliminadas una vez culminada la elaboración de las bases.

CARACTERÍSTICAS DEL DOCUMENTO:

Las bases estándar deben ser elaboradas en formato WORD, y deben tener las siguientes características:

N°	Características	Parámetros
1	Márgenes	Superior : 2.5 cm Inferior: 2.5 cm Izquierda: 2.5 cm Derecha: 2.5 cm
2	Fuente	Arial
3	Estilo de Fuente	Normal: Para el contenido en general Cursiva: Para el encabezado y pie de página Para las Consideraciones importantes (Ítem 3 del cuadro anterior)
4	Color de Fuente	Automático: Para el contenido en general Azul : Para las Consideraciones importantes (Ítem 3 del cuadro anterior)
5	Tamaño de Letra	16 : Para las dos primeras hojas de las Secciones General y Específica 11 : Para el nombre de los Capítulos. 10 : Para el cuerpo del documento en general 9 : Para el encabezado y pie de página Para el contenido de los cuadros, pudiendo variar, según la necesidad 8 : Para las Notas al pie
6	Alineación	Justificada: Para el contenido en general y notas al pie. Centrada : Para la primera página, los títulos de las Secciones y nombres de los Capítulos)
7	Interlineado	Sencillo
8	Espaciado	Anterior : 0 Posterior : 0
9	Subrayado	Para los nombres de las Secciones y para resaltar o hacer hincapié en algún concepto

INSTRUCCIONES DE USO:

- Una vez registrada la información solicitada dentro de los corchetes sombreados en gris, el texto deberá quedar en letra tamaño 10, con estilo normal, sin formato de negrita y sin sombread.
- La nota **IMPORTANTE** no puede ser modificada ni eliminada en la Sección General. En el caso de la Sección Específica debe seguirse la instrucción que se indica en dicha nota.

Elaboradas en enero de 2019

Modificadas en marzo 2019, junio 2019, diciembre 2019, julio 2020, julio y diciembre 2021, junio y octubre de 2022

PRESIDENTE

PRIMER MIEMBRO

SEGUNDO MIEMBRO

BASES ESTÁNDAR DE ADJUDICACIÓN SIMPLIFICADA PARA LA CONTRATACIÓN DE BIENES



ADJUDICACION SIMPLIFICADA N° 0009-2024-INEI-1

PRIMERA CONVOCATORIA

CONTRATACIÓN DE BIENES
ADQUISICIÓN DE MOCHILAS Y MALETIN PARA EL
PERSONAL DE CAMPO DE LAS ENCUESTAS DE LA
DIRECCION NACIONAL DE CENSOS Y ENCUESTAS Y
PARA LA DIRECCION TECNICA DE DEMOGRAFIA E
INDICADORES SOCIALES.

DEBER DE COLABORACIÓN

La Entidad y todo proveedor que se someta a las presentes Bases, sea como participante, postor y/o contratista, deben conducir su actuación conforme a los principios previstos en la Ley de Contrataciones del Estado.

En este contexto, se encuentran obligados a prestar su colaboración al OSCE y a la Secretaría Técnica de la Comisión de Defensa de la Libre Competencia del INDECOPI, en todo momento según corresponda a sus competencias, a fin de comunicar presuntos casos de fraude, colusión y corrupción por parte de los funcionarios y servidores de la Entidad, así como los proveedores y demás actores que participan en el proceso de contratación.

De igual forma, deben poner en conocimiento del OSCE y a la Secretaría Técnica de la Comisión de Defensa de la Libre Competencia del INDECOPI los indicios de conductas anticompetitivas que se presenten durante el proceso de contratación, en los términos del Decreto Legislativo N° 1034, "Ley de Represión de Conductas Anticompetitivas", o norma que la sustituya, así como las demás normas de la materia.

La Entidad y todo proveedor que se someta a las presentes Bases, sea como participante, postor y/o contratista del proceso de contratación deben permitir al OSCE o a la Secretaría Técnica de la Comisión de Defensa de la Libre Competencia del INDECOPI el acceso a la información referida a las contrataciones del Estado que sea requerida, prestar testimonio o absolución de posiciones que se requieran, entre otras formas de colaboración.

PRESIDENTE
PRIMER MIEMBRO
SEGUNDO MIEMBRO

SECCIÓN GENERAL

DISPOSICIONES COMUNES DEL PROCEDIMIENTO DE SELECCIÓN

(ESTA SECCIÓN NO DEBE SER MODIFICADA EN NINGÚN EXTREMO, BAJO SANCIÓN DE NULIDAD)

PRESIDENTE

PRIMER MIEMBRO

SEGUNDO MIEMBRO

CAPÍTULO I ETAPAS DEL PROCEDIMIENTO DE SELECCIÓN

1.1. REFERENCIAS

Cuando en el presente documento se mencione la palabra Ley, se entiende que se está haciendo referencia a la Ley N° 30225, Ley de Contrataciones del Estado, y cuando se mencione la palabra Reglamento, se entiende que se está haciendo referencia al Reglamento de la Ley de Contrataciones del Estado aprobado por Decreto Supremo N° 344-2018-EF.

Las referidas normas incluyen sus respectivas modificaciones, de ser el caso.

1.2. CONVOCATORIA

Se realiza a través de su publicación en el SEACE de conformidad con lo señalado en el artículo 54 del Reglamento, en la fecha señalada en el calendario del procedimiento de selección, debiendo adjuntar las bases y resumen ejecutivo.

1.3. REGISTRO DE PARTICIPANTES

El registro de participantes se realiza conforme al artículo 55 del Reglamento. En el caso de un consorcio, basta que se registre uno (1) de sus integrantes.

Importante

- *Para registrarse como participante en un procedimiento de selección convocado por las Entidades del Estado Peruano, es necesario que los proveedores cuenten con inscripción vigente y estar habilitados ante el Registro Nacional de Proveedores (RNP) que administra el Organismo Supervisor de las Contrataciones del Estado (OSCE). Para obtener mayor información, se puede ingresar a la siguiente dirección electrónica: www.mp.gob.pe.*
- *Los proveedores que deseen registrar su participación deben ingresar al SEACE utilizando su Certificado SEACE (usuario y contraseña). Asimismo, deben observar las instrucciones señaladas en el documento de orientación "Guía para el registro de participantes electrónico" publicado en <https://www2.seace.gob.pe/>.*
- *En caso los proveedores no cuenten con inscripción vigente en el RNP y/o se encuentren inhabilitados o suspendidos para ser participantes, postores y/o contratistas, el SEACE restringirá su registro, quedando a potestad de estos intentar nuevamente registrar su participación en el procedimiento de selección en cualquier otro momento, dentro del plazo establecido para dicha etapa, siempre que haya obtenido la vigencia de su inscripción o quedado sin efecto la sanción que le impuso el Tribunal de Contrataciones del Estado.*

1.4. FORMULACIÓN DE CONSULTAS Y OBSERVACIONES A LAS BASES

La formulación de consultas y observaciones a las bases se efectúa de conformidad con lo establecido en los numerales 72.1 y 72.2 del artículo 72 del Reglamento, así como el literal a) del artículo 89 del Reglamento.

Importante

No pueden formularse consultas ni observaciones respecto del contenido de una ficha de homologación aprobada. Las consultas y observaciones que se formulen sobre el particular, se tienen como no presentadas.

PRESIDENTE

PRIMER MIEMBRO

SEGUNDO MIEMBRO

1.5. ABSOLUCIÓN DE CONSULTAS, OBSERVACIONES E INTEGRACIÓN DE BASES

La absolución de consultas, observaciones e integración de las bases se realizan conforme a las disposiciones previstas en el numeral 72.4 del artículo 72 del Reglamento y el literal a) del artículo 89 del Reglamento.

Importante

- *No se absolverán consultas y observaciones a las bases que se presenten en forma física.*
- *Cuando exista divergencia entre lo indicado en el pliego de absolución de consultas y observaciones y la integración de bases, prevalece lo absuelto en el referido pliego; sin perjuicio, del deslinde de responsabilidades correspondiente.*

1.6. FORMA DE PRESENTACIÓN DE OFERTAS

Las ofertas se presentan conforme lo establecido en el artículo 59 y en el artículo 90 del Reglamento.

Las declaraciones juradas, formatos o formularios previstos en las bases que conforman la oferta deben estar debidamente firmados por el postor (firma manuscrita o digital, según la Ley N° 27269, Ley de Firmas y Certificados Digitales¹). Los demás documentos deben ser visados por el postor. En el caso de persona jurídica, por su representante legal, apoderado o mandatario designado para dicho fin y, en el caso de persona natural, por este o su apoderado. No se acepta el pegado de la imagen de una firma o visto. Las ofertas se presentan foliadas.

Importante

- *Los formularios electrónicos que se encuentran en el SEACE y que los proveedores deben llenar para presentar sus ofertas, tienen carácter de declaración jurada.*
- *En caso la información contenida en los documentos escaneados que conforman la oferta no coincida con lo declarado a través del SEACE, prevalece la información declarada en los documentos escaneados.*
- *No se tomarán en cuenta las ofertas que se presenten en físico a la Entidad.*

1.7. PRESENTACIÓN Y APERTURA DE OFERTAS

El participante presentará su oferta de manera electrónica a través del SEACE, desde las 00:01 horas hasta las 23:59 horas del día establecido para el efecto en el cronograma del procedimiento; adjuntando el archivo digitalizado que contenga los documentos que conforman la oferta de acuerdo a lo requerido en las bases.

El participante debe verificar antes de su envío, bajo su responsabilidad, que el archivo pueda ser descargado y su contenido sea legible.

Importante

Los integrantes de un consorcio no pueden presentar ofertas individuales ni conformar más de un consorcio en un procedimiento de selección, o en un determinado ítem cuando se trate de procedimientos de selección según relación de ítems.

En la apertura electrónica de la oferta, el órgano encargado de las contrataciones o el comité de selección, según corresponda, verifica la presentación de lo exigido en la sección específica

¹ Para mayor información sobre la normativa de firmas y certificados digitales ingresar a: <https://www.indecopi.gob.pe/web/firmas-digitales/firmar-y-certificados-digitales>

PRESIDENTE

PRIMER MIEMBRO

SEGUNDO MIEMBRO

de las bases de conformidad con el numeral 73.2 del artículo 73 del Reglamento y determina si las ofertas responden a las características y/o requisitos funcionales y condiciones de las Especificaciones Técnicas, detallados en la sección específica de las bases. De no cumplir con lo requerido, la oferta se considera no admitida.

1.8. EVALUACIÓN DE LAS OFERTAS

La evaluación de las ofertas se realiza conforme a lo establecido en el numeral 74.1 y el literal a) del numeral 74.2 del artículo 74 del Reglamento.

En el supuesto de que dos (2) o más ofertas empaten, la determinación del orden de prelación de las ofertas empatadas se efectúa siguiendo estrictamente el orden establecido en el numeral 91.1 del artículo 91 del Reglamento.

El desempate mediante sorteo se realiza de manera electrónica a través del SEACE.

1.9. CALIFICACIÓN DE OFERTAS

La calificación de las ofertas se realiza conforme a lo establecido en los numerales 75.1 y 75.2 del artículo 75 del Reglamento.

1.10. SUBSANACIÓN DE LAS OFERTAS

La subsanación de las ofertas se sujeta a lo establecido en el artículo 60 del Reglamento. El plazo que se otorgue para la subsanación no puede ser inferior a un (1) día hábil.

La solicitud de subsanación se realiza de manera electrónica a través del SEACE y será remitida al correo electrónico consignado por el postor al momento de realizar su inscripción en el RNP, siendo su responsabilidad el permanente seguimiento de las notificaciones a dicho correo. La notificación de la solicitud se entiende efectuada el día de su envío al correo electrónico.

La presentación de las subsanaciones se realiza a través del SEACE. No se tomará en cuenta la subsanación que se presente en físico a la Entidad.

1.11. RECHAZO DE LAS OFERTAS

Previo al otorgamiento de la buena pro, el órgano encargado de las contrataciones o el comité de selección, según corresponda, revisa las ofertas económicas que cumplen los requisitos de calificación, de conformidad con lo establecido para el rechazo de ofertas, previsto en el artículo 68 del Reglamento, de ser el caso.

De rechazarse alguna de las ofertas calificadas, el órgano encargado de las contrataciones o el comité de selección, según corresponda, revisa el cumplimiento de los requisitos de calificación de los postores que siguen en el orden de prelación, en caso las hubiere.

1.12. OTORGAMIENTO DE LA BUENA PRO

Definida la oferta ganadora, el órgano encargado de las contrataciones o el comité de selección, según corresponda, otorga la buena pro mediante su publicación en el SEACE, incluyendo el cuadro comparativo y las actas debidamente motivadas de los resultados de la admisión, no admisión, evaluación, calificación, descalificación, rechazo y el otorgamiento de la buena pro.

1.13. CONSENTIMIENTO DE LA BUENA PRO

PRESIDENTE

PRIMER MIEMBRO

SEGUNDO MIEMBRO

Cuando se hayan presentado dos (2) o más ofertas, el consentimiento de la buena pro se produce a los cinco (5) días hábiles siguientes de la notificación de su otorgamiento, sin que los postores hayan ejercido el derecho de interponer el recurso de apelación.

En caso que se haya presentado una sola oferta, el consentimiento de la buena pro se produce el mismo día de la notificación de su otorgamiento.

El consentimiento del otorgamiento de la buena pro se publica en el SEACE al día hábil siguiente de producido.

Importante

Una vez consentido el otorgamiento de la buena pro, el órgano encargado de las contrataciones o el órgano de la Entidad al que se haya asignado tal función realiza la verificación de la oferta presentada por el postor ganador de la buena pro conforme lo establecido en el numeral 64.6 del artículo 64 del Reglamento.

PRÉSIDENTE

PRIMER MIEMBRO

SEGUNDO MIEMBRO

CAPÍTULO II

SOLUCIÓN DE CONTROVERSIAS DURANTE EL PROCEDIMIENTO DE SELECCIÓN

2.1. RECURSO DE APELACIÓN

A través del recurso de apelación se pueden impugnar los actos dictados durante el desarrollo del procedimiento de selección hasta antes del perfeccionamiento del contrato.

El recurso de apelación se presenta ante la Entidad convocante, y es conocido y resuelto por su Titular, cuando el valor estimado sea igual o menor a cincuenta (50) UIT. Cuando el valor estimado sea mayor a dicho monto, el recurso de apelación se presenta ante y es resuelto por el Tribunal de Contrataciones del Estado.

En los procedimientos de selección según relación de ítems, el valor estimado total del procedimiento determina ante quién se presenta el recurso de apelación.

Los actos que declaren la nulidad de oficio, la cancelación del procedimiento de selección y otros actos emitidos por el Titular de la Entidad que afecten la continuidad de este, se impugnan ante el Tribunal de Contrataciones del Estado.

Importante

- *Una vez otorgada la buena pro, el órgano encargado de las contrataciones o el comité de selección, según corresponda, está en la obligación de permitir el acceso de los participantes y postores al expediente de contratación, salvo la información calificada como secreta, confidencial o reservada por la normativa de la materia, a más tardar dentro del día siguiente de haberse solicitado por escrito.*

Luego de otorgada la buena pro no se da a conocer las ofertas cuyos requisitos de calificación no fueron analizados y revisados por el órgano encargado de las contrataciones o el comité de selección, según corresponda.

- *A efectos de recoger la información de su interés, los postores pueden valerse de distintos medios, tales como: (i) la lectura y/o toma de apuntes, (ii) la captura y almacenamiento de imágenes, e incluso (iii) pueden solicitar copia de la documentación obrante en el expediente, siendo que, en este último caso, la Entidad deberá entregar dicha documentación en el menor tiempo posible, previo pago por tal concepto.*
- *El recurso de apelación se presenta ante la Mesa de Partes del Tribunal o ante las oficinas desconcentradas del OSCE, o en la Unidad de Trámite Documentario de la Entidad, según corresponda.*

2.2. PLAZOS DE INTERPOSICIÓN DEL RECURSO DE APELACIÓN

La apelación contra el otorgamiento de la buena pro o contra los actos dictados con anterioridad a ella se interpone dentro de los cinco (5) días hábiles siguientes de haberse notificado el otorgamiento de la buena pro.

La apelación contra los actos dictados con posterioridad al otorgamiento de la buena pro, contra la declaración de nulidad, cancelación y declaratoria de desierto del procedimiento, se interpone dentro de los cinco (5) días hábiles siguientes de haberse tomado conocimiento del acto que se desea impugnar.



PRESIDENTE



PRIMER MIEMBRO



SEGUNDO MIEMBRO

CAPÍTULO III DEL CONTRATO

3.1. PERFECCIONAMIENTO DEL CONTRATO

Los plazos y el procedimiento para perfeccionar el contrato se realiza conforme a lo indicado en el artículo 141 del Reglamento.

El contrato se perfecciona con la suscripción del documento que lo contiene, salvo en los contratos cuyo monto del valor estimado no supere los doscientos mil Soles (S/ 200,000.00), en los que se puede perfeccionar con la recepción de la orden de compra, conforme a lo previsto en la sección específica de las bases.

En el caso de procedimientos de selección por relación de ítems, se puede perfeccionar el contrato con la suscripción del documento o con la recepción de una orden de compra, cuando el valor estimado del ítem corresponda al parámetro establecido en el párrafo anterior.

Importante

El órgano encargado de las contrataciones o el comité de selección, según corresponda, debe consignar en la sección específica de las bases la forma en que se perfeccionará el contrato, sea con la suscripción del contrato o la recepción de la orden de compra. En caso la Entidad perfeccione el contrato con la recepción de la orden de compra no debe incluir la proforma del contrato establecida en el Capítulo V de la sección específica de las bases.

Para perfeccionar el contrato, el postor ganador de la buena pro debe presentar los documentos señalados en el artículo 139 del Reglamento y los previstos en la sección específica de las bases.

3.2. GARANTÍAS

Las garantías que deben otorgar los postores y/o contratistas, según corresponda, son las de fiel cumplimiento del contrato y por los adelantos.

3.2.1. GARANTÍA DE FIEL CUMPLIMIENTO

Como requisito indispensable para perfeccionar el contrato, el postor ganador debe entregar a la Entidad la garantía de fiel cumplimiento del mismo por una suma equivalente al diez por ciento (10%) del monto del contrato original. Esta se mantiene vigente hasta la conformidad de la recepción de la prestación a cargo del contratista.

3.2.2. GARANTÍA DE FIEL CUMPLIMIENTO POR PRESTACIONES ACCESORIAS

En las contrataciones que conllevan la ejecución de prestaciones accesorias, tales como mantenimiento, reparación o actividades afines, se otorga una garantía adicional por una suma equivalente al diez por ciento (10%) del monto del contrato de la prestación accesorio, la misma que debe ser renovada periódicamente hasta el cumplimiento total de las obligaciones garantizadas.

Importante

PRESIDENTE

PRIMER MIEMBRO

SEGUNDO MIEMBRO

En los contratos cuyos montos sean iguales o menores a doscientos mil Soles (S/ 200,000.00), no corresponde presentar garantía de fiel cumplimiento de contrato ni garantía de fiel cumplimiento por prestaciones accesorias. Dicha excepción también aplica a los contratos derivados de procedimientos de selección por relación de ítems, cuando el monto del ítem adjudicado o la sumatoria de los montos de los ítems adjudicados no superen el monto señalado anteriormente, conforme a lo dispuesto en el literal a) del artículo 152 del Reglamento.

3.2.3. GARANTÍA POR ADELANTO

En caso se haya previsto en la sección específica de las bases la entrega de adelantos, el contratista debe presentar una garantía emitida por idéntico monto conforme a lo estipulado en el artículo 153 del Reglamento.

3.3. REQUISITOS DE LAS GARANTÍAS

Las garantías que se presenten deben ser incondicionales, solidarias, irrevocables y de realización automática en el país, al solo requerimiento de la Entidad. Asimismo, deben ser emitidas por empresas que se encuentren bajo la supervisión directa de la Superintendencia de Banca, Seguros y Administradoras Privadas de Fondos de Pensiones y que cuenten con clasificación de riesgo B o superior. Asimismo, deben estar autorizadas para emitir garantías; o estar consideradas en la última lista de bancos extranjeros de primera categoría que periódicamente publica el Banco Central de Reserva del Perú.

Importante

Corresponde a la Entidad verificar que las garantías presentadas por el postor ganador de la buena pro y/o contratista cumplan con los requisitos y condiciones necesarios para su aceptación y eventual ejecución, sin perjuicio de la determinación de las responsabilidades funcionales que correspondan.

Advertencia

Los funcionarios de las Entidades no deben aceptar garantías emitidas bajo condiciones distintas a las establecidas en el presente numeral, debiendo tener en cuenta lo siguiente:

- 1. La clasificadora de riesgo que asigna la clasificación a la empresa que emite la garantía debe encontrarse listada en el portal web de la SBS (<http://www.sbs.gob.pe/sistema-financiero/clasificadoras-de-riesgo>).*
- 2. Se debe identificar en la página web de la clasificadora de riesgo respectiva, cuál es la clasificación vigente de la empresa que emite la garantía, considerando la vigencia a la fecha de emisión de la garantía.*
- 3. Para fines de lo establecido en el artículo 148 del Reglamento, la clasificación de riesgo B, incluye las clasificaciones B+ y B.*
- 4. Si la empresa que otorga la garantía cuenta con más de una clasificación de riesgo emitida por distintas empresas listadas en el portal web de la SBS, bastará que en una de ellas cumpla con la clasificación mínima establecida en el Reglamento.*

En caso exista alguna duda sobre la clasificación de riesgo asignada a la empresa emisora de la garantía, se deberá consultar a la clasificadora de riesgos respectiva.

De otro lado, además de cumplir con el requisito referido a la clasificación de riesgo, a efectos de verificar si la empresa emisora se encuentra autorizada por la SBS para emitir garantías, debe revisarse el portal web de dicha Entidad (<http://www.sbs.gob.pe/sistema-financiero/relacion-de-empresas-que-se-encuentran-autorizadas-a-emitar-cartas-fianza>).

PRESIDENTE

PRIMER MIEMBRO

SEGUNDO MIEMBRO

Advertencia

Los funcionarios competentes deben verificar la autenticidad de la garantía a través de los mecanismos establecidos (consulta web, teléfono u otros) por la empresa emisora.

3.4. EJECUCIÓN DE GARANTÍAS

La Entidad puede solicitar la ejecución de las garantías conforme a los supuestos contemplados en el artículo 155 del Reglamento.

3.5. ADELANTOS

La Entidad puede entregar adelantos directos al contratista, los que en ningún caso exceden en conjunto del treinta por ciento (30%) del monto del contrato original, siempre que ello haya sido previsto en la sección específica de las bases.

3.6. PENALIDADES

3.6.1. PENALIDAD POR MORA EN LA EJECUCIÓN DE LA PRESTACIÓN

En caso de retraso injustificado del contratista en la ejecución de las prestaciones objeto del contrato, la Entidad le aplica automáticamente una penalidad por mora por cada día de atraso, de conformidad con el artículo 162 del Reglamento.

3.6.2. OTRAS PENALIDADES

La Entidad puede establecer penalidades distintas a la mencionada en el numeral precedente, según lo previsto en el artículo 163 del Reglamento y lo indicado en la sección específica de las bases.

Estos dos tipos de penalidades se calculan en forma independiente y pueden alcanzar cada una un monto máximo equivalente al diez por ciento (10%) del monto del contrato vigente, o de ser el caso, del ítem que debió ejecutarse.

3.7. INCUMPLIMIENTO DEL CONTRATO

Las causales para la resolución del contrato, serán aplicadas de conformidad con el artículo 36 de la Ley y 164 del Reglamento.

3.8. PAGOS

El pago se realiza después de ejecutada la respectiva prestación, pudiendo contemplarse pagos a cuenta, según la forma establecida en la sección específica de las bases o en el contrato.

La Entidad paga las contraprestaciones pactadas a favor del contratista dentro de los diez (10) días calendario siguientes de otorgada la conformidad de los bienes, siempre que se verifiquen las condiciones establecidas en el contrato para ello, bajo responsabilidad del funcionario competente.

La conformidad se emite en un plazo máximo de siete (7) días de producida la recepción salvo que se requiera efectuar pruebas que permitan verificar el cumplimiento de la obligación, en cuyo caso la conformidad se emite en un plazo máximo de quince (15) días, bajo responsabilidad del funcionario que debe emitir la conformidad.

En el caso que se haya suscrito contrato con un consorcio, el pago se realizará de acuerdo a lo

PRESIDENTE

PRIMER MIEMBRO

SEGUNDO MIEMBRO

que se indique en el contrato de consorcio.

Advertencia

En caso de retraso en los pagos a cuenta o pago final por parte de la Entidad, salvo que se deba a caso fortuito o fuerza mayor, esta reconoce al contratista los intereses legales correspondientes, de conformidad con el artículo 39 de la Ley y 171 del Reglamento, debiendo repetir contra los responsables de la demora injustificada.

3.9. DISPOSICIONES FINALES

Todos los demás aspectos del presente procedimiento no contemplados en las bases se regirán supletoriamente por la Ley y su Reglamento, así como por las disposiciones legales vigentes.

PRESIDENTE

PRIMER MIEMBRO

SEGUNDO MIEMBRO

SECCIÓN ESPECÍFICA

CONDICIONES ESPECIALES DEL PROCEDIMIENTO DE SELECCIÓN

(EN ESTA SECCIÓN LA ENTIDAD DEBERÁ COMPLETAR LA INFORMACIÓN EXIGIDA, DE ACUERDO A LAS INSTRUCCIONES INDICADAS)

CAPÍTULO I GENERALIDADES

1.1. ENTIDAD CONVOCANTE

Nombre : INSTITUTO NACIONAL DE ESTADISTICA E INFORMATICA
RUC N° : 20131369981
Domicilio legal : AV. GRAL GARZON NRO. 654 -658 - JESUS MARIA
Teléfono: : 01-7434949
Correo electrónico: : Juan.Arvi@inei.gob.pe

1.2. OBJETO DE LA CONVOCATORIA

El presente procedimiento de selección tiene por objeto la contratación de **ADQUISICIÓN DE MOCHILAS Y MALETIN PARA EL PERSONAL DE CAMPO DE LAS ENCUESTAS DE LA DIRECCION NACIONAL DE CENSOS Y ENCUESTAS Y PARA LA DIRECCION TECNICA DE DEMOGRAFIA E INDICADORES SOCIALES**

Ítem N°	Descripción del bien	DNCE							DTDIS		TOTAL	Especificaciones Técnicas
		ENCAL	CVP	EEE	ENA	ENAO	ENDES	EPEN	ENAPRES	ENARES		
1	MOCHILA	352			450	210	791	530	200	840	3,373	Anexo N° 01
2	MALETIN	520	1600	100							2,220	Anexo N° 02

1.3. EXPEDIENTE DE CONTRATACIÓN

El expediente de contratación fue aprobado mediante FORMATO N° 02 – FSAEC N° 35-2024-INEI de fecha 14/05/2024.

1.4. FUENTE DE FINANCIAMIENTO

Recursos Ordinarios.

Importante

La fuente de financiamiento debe corresponder a aquella prevista en la Ley de Equilibrio Financiero del Presupuesto del Sector Público del año fiscal en el cual se convoca el procedimiento de selección.

1.5. SISTEMA DE CONTRATACIÓN

El presente procedimiento se rige por el sistema de **SUMA ALZADA**, de acuerdo con lo establecido en el expediente de contratación respectivo.

PRESIDENTE

PRIMER MIEMBRO

SEGUNDO MIEMBRO

1.6. MODALIDAD DE EJECUCIÓN

SIN MODALIDAD

1.7. DISTRIBUCIÓN DE LA BUENA PRO

NO CORRESPONDE

1.8. ALCANCES DEL REQUERIMIENTO

El alcance de la prestación está definido en el Capítulo III de la presente sección de las bases.

1.9. PLAZO DE ENTREGA

Los bienes materia de la presente convocatoria se prestarán en el plazo de sesenta **(60) días calendarios** en concordancia con lo establecido en el expediente de contratación.

La entrega se efectuará según cronograma, en días calendarios contados a partir del día siguiente de la emisión y notificación del ACTA DE EVALUACIÓN DE MUESTRA, por parte del área usuaria.

Ítem Nº	Descripción del bien	PRIMERA ENTREGA		SEGUNDA ENTREGA	TERCERA ENTREGA	CUARTA ENTREGA	QUINTA ENTREGA		SEXTA ENTREGA				TOTAL	
		A los 10 días calendarios de emitida y notificada el acta de evaluación de muestra		A los 15 días calendarios de emitida y notificada el acta de evaluación de muestra	A los 20 días calendarios de emitida y notificada el acta de evaluación de muestra	A los 25 días calendarios de emitida y notificada el acta de evaluación de muestra	A los 30 días calendarios de emitida y notificada el acta de evaluación de muestra		A los 60 días calendarios de emitida y notificada el acta de evaluación de muestra					
		D N C E		DTDIS	D N C E			DTDIS		D N C E				
		ENCAL		ENARES	CPV		ENA	ENAPRES	ENAH	EPEN	EEE	ENDES		
1	MOCHILA	200	152	840			450	200	210	530		791	3,373	
2	MALETIN	300	220		1000	600					100		2,220	

1.10. COSTO DE REPRODUCCIÓN Y ENTREGA DE BASES

Los participantes registrados tienen el derecho de recabar un ejemplar de las bases, para cuyo efecto deben cancelar S/ 5.00 (cinco con 00/100 soles) en la caja de la Entidad, sito Av. General Garzón N° 658 – Jesús María.

1.11. BASE LEGAL

- Ley N° 31953, Ley de Presupuesto del Sector Público para el Año Fiscal 2024.
- Ley N° 31954, Ley del Equilibrio Financiero del Presupuesto del Sector Público para el Año Fiscal 2024.
- Ley N° 31955, Ley de Endeudamiento del Sector Público para el Año Fiscal 2024
- Texto Único Ordenado (TUO) de la Ley N° 30225 - Ley de Contrataciones del Estado, aprobado mediante Decreto Supremo N° 082-20219-EF, en adelante "La Ley".
- Decreto Supremo N° 344-2018-EF, que aprueba el Reglamento de la Ley de Contrataciones del Estado, y sus modificatorias, en adelante "el Reglamento".

PRESIDENTE

PRIMER MIEMBRO

SEGUNDO MIEMBRO

- Decreto Supremo N° 004-2019-JUS que aprueba el TUO de la Ley N° 27444, Ley del Procedimiento Administrativo General.
- Ley N° 27806, Ley de Transparencia y Acceso a la Información Pública.
- Ley N° 27927, Ley que modifica la Ley 27806 – Ley de Transparencia y Acceso a la Información Pública.
- Directivas y Opiniones del OSCE.

Las referidas normas incluyen sus respectivas modificaciones, de ser el caso.



PRESIDENTE



PRIMER MIEMBRO



SEGUNDO MIEMBRO

CAPÍTULO II DEL PROCEDIMIENTO DE SELECCIÓN

2.1. CALENDARIO DEL PROCEDIMIENTO DE SELECCIÓN

Según el cronograma de la ficha de selección de la convocatoria publicada en el SEACE.

Importante

De conformidad con la vigesimosegunda Disposición Complementaria Final del Reglamento, en caso la Entidad (Ministerios y sus organismos públicos, programas o proyectos adscritos) haya difundido el requerimiento a través del SEACE siguiendo el procedimiento establecido en dicha disposición, no procede formular consultas u observaciones al requerimiento.

2.2. CONTENIDO DE LAS OFERTAS

La oferta contendrá, además de un índice de documentos², la siguiente documentación:

2.2.1. Documentación de presentación obligatoria

2.2.1.1. Documentos para la admisión de la oferta

- a) Declaración jurada de datos del postor. (**Anexo N° 1**)
- b) Documento que acredite la representación de quien suscribe la oferta.

En caso de persona jurídica, copia del certificado de vigencia de poder del representante legal, apoderado o mandatario designado para tal efecto.

En caso de persona natural, copia del documento nacional de identidad o documento análogo, o del certificado de vigencia de poder otorgado por persona natural, del apoderado o mandatario, según corresponda.

En el caso de consorcios, este documento debe ser presentado por cada uno de los integrantes del consorcio que suscriba la promesa de consorcio, según corresponda.

Advertencia

De acuerdo con el artículo 4 del Decreto Legislativo N° 1246, las Entidades están prohibidas de exigir a los administrados o usuarios la información que puedan obtener directamente mediante la interoperabilidad a que se refieren los artículos 2 y 3 de dicho Decreto Legislativo. En esa medida, si la Entidad es usuaria de la Plataforma de Interoperabilidad del Estado – PIDE³ y siempre que el servicio web se encuentre activo en el Catálogo de Servicios de dicha plataforma, no corresponderá exigir el certificado de vigencia de poder y/o documento nacional de identidad.

- c) Declaración jurada de acuerdo con el literal b) del artículo 52 del Reglamento. (**Anexo N° 2**)
- d) Declaración jurada de cumplimiento de las Especificaciones Técnicas contenidas en el numeral 3.1 del Capítulo III de la presente sección. (**Anexo N° 3**)

² La omisión del índice no determina la no admisión de la oferta.

³ Para mayor información de las Entidades usuarias y del Catálogo de Servicios de la Plataforma de Interoperabilidad del Estado – PIDE ingresar al siguiente enlace <https://www.gobnodoigital.gob.pe/interoperabilidad/>

- e) Declaración jurada de plazo de entrega. **(Anexo N° 4)**⁴
- f) Promesa de consorcio con firmas legalizadas, de ser el caso, en la que se consigne los integrantes, el representante común, el domicilio común y las obligaciones a las que se compromete cada uno de los integrantes del consorcio, así como el porcentaje equivalente a dichas obligaciones. **(Anexo N° 5)**
- g) El precio de la oferta en **SOLES** Adjuntar obligatoriamente el **Anexo N° 6**.

El precio total de la oferta y los subtotales que lo componen son expresados con dos (2) decimales. Los precios unitarios pueden ser expresados con más de dos (2) decimales.

Importante

El órgano encargado de las contrataciones o el comité de selección según corresponda, verifica la presentación de los documentos requeridos. De no cumplir con lo requerido, la oferta se considera no admitida.

2.2.1.2. Documentos para acreditar los requisitos de calificación

Incorporar en la oferta los documentos que acreditan los **“Requisitos de Calificación”** que se detallan en el numeral 3.2 del Capítulo III de la presente sección de las bases.

2.2.2. Documentación de presentación facultativa:

- a) En el caso de microempresas y pequeñas empresas integradas por personas con discapacidad, o en el caso de consorcios conformados en su totalidad por estas empresas, deben presentar la constancia o certificado con el cual acredite su inscripción en el Registro de Empresas Promocionales para Personas con Discapacidad⁵.
- b) Solicitud de bonificación del cinco por ciento (5%) por tener la condición de micro y pequeña empresa **(Anexo N° 10)**.

Advertencia

El órgano encargado de las contrataciones o el comité de selección, según corresponda, no podrá exigir al postor la presentación de documentos que no hayan sido indicados en los acápite “Documentos para la admisión de la oferta”, “Requisitos de calificación” y “Factores de evaluación”.

2.3. REQUISITOS PARA PERFECCIONAR EL CONTRATO

El postor ganador de la buena pro debe presentar los siguientes documentos para perfeccionar el contrato:

- a) Garantía de fiel cumplimiento del contrato
- b) Contrato de consorcio con firmas legalizadas ante Notario de cada uno de los integrantes, de ser el caso.
- c) Código de cuenta interbancaria (CCI) o, en el caso de proveedores no domiciliados, el número de su cuenta bancaria y la entidad bancaria en el exterior.

⁴ En caso de considerar como factor de evaluación la mejora del plazo de entrega, el plazo ofertado en dicho anexo servirá también para acreditar este factor.

⁵ Dicho documento se tendrá en consideración en caso de empate, conforme a lo previsto en el artículo 91 del Reglamento.

PRESIDENTE

PRIMER MIEMBRO

SEGUNDO MIEMBRO

- d) Copia de la vigencia del poder del representante legal de la empresa que acredite que cuenta con facultades para perfeccionar el contrato, cuando corresponda.
- e) Copia de DNI del postor en caso de persona natural, o de su representante legal en caso de persona jurídica.

Advertencia

De acuerdo con el artículo 4 del Decreto Legislativo N° 1246, las Entidades están prohibidas de exigir a los administrados o usuarios la información que puedan obtener directamente mediante la interoperabilidad a que se refieren los artículos 2 y 3 de dicho Decreto Legislativo. En esa medida, si la Entidad es usuaria de la Plataforma de Interoperabilidad del Estado – PIDE⁶ y siempre que el servicio web se encuentre activo en el Catálogo de Servicios de dicha plataforma, no corresponderá exigir los documentos previstos en los literales e) y f).

- f) Domicilio para efectos de la notificación durante la ejecución del contrato.
- g) Autorización de notificación de la decisión de la Entidad sobre la solicitud de ampliación de plazo mediante medios electrónicos de comunicación ⁷ (**Anexo N° 11**).
- h) Detalle de los precios unitarios del precio ofertado⁸.

Importante

- *En caso que el postor ganador de la buena pro sea un consorcio, las garantías que presente este para el perfeccionamiento del contrato, así como durante la ejecución contractual, de ser el caso, además de cumplir con las condiciones establecidas en el artículo 33 de la Ley y en el artículo 148 del Reglamento, deben consignar expresamente el nombre completo o la denominación o razón social de los integrantes del consorcio, en calidad de garantizados, de lo contrario no podrán ser aceptadas por las Entidades. No se cumple el requisito antes indicado si se consigna únicamente la denominación del consorcio, conforme lo dispuesto en la Directiva "Participación de Proveedores en Consorcio en las Contrataciones del Estado".*
- *En los contratos cuyos montos sean iguales o menores a doscientos mil Soles (S/ 200,000.00), no corresponde presentar garantía de fiel cumplimiento de contrato ni garantía de fiel cumplimiento por prestaciones accesorias. Dicha excepción también aplica a los contratos derivados de procedimientos de selección por relación de ítems, cuando el monto del ítem adjudicado o la sumatoria de los montos de los ítems adjudicados no supere el monto señalado anteriormente, conforme a lo dispuesto en el literal a) del artículo 152 del Reglamento.*

2.4. PERFECCIONAMIENTO DEL CONTRATO

El contrato se perfecciona con la suscripción del documento que lo contiene, para dicho efecto el postor ganador de la buena pro, dentro del plazo previsto en el artículo 141 del reglamento, debe presentar la documentación requerida a través de mesa de partes del Instituto Nacional de Estadística e Informática, sito en Av. General Garzón N° 658 – Jesús María, en el horario de 8:30 a 16:30 horas.

2.5. FORMA DE PAGO

La Entidad realizará el pago de la contraprestación pactada a favor del contratista en seis (06) armadas, la misma que se realizará luego de la recepción de la conformidad. La entrega será controlada por el responsable de almacén y el personal designado por el área usuaria. Los bienes que se internen, se ajustarán a las especificaciones técnicas que se indican en el presente

⁶ Para mayor información de las Entidades usuarias y del Catálogo de Servicios de la Plataforma de Interoperabilidad del Estado – PIDE ingresar al siguiente enlace <https://www.gobiernodigital.gob.pe/interoperabilidad/>

⁷ En tanto se implemente la funcionalidad en el SEACE, de conformidad con la Primera Disposición Complementaria Transitoria del Decreto Supremo N° 234-2022-EF.

⁸ Incluir solo en caso de la contratación bajo el sistema a suma alzada.

PRESIDENTE

PRIMER MIEMBRO

SEGUNDO MIEMBRO

requerimiento y a las particularidades de la propuesta del postor adjudicado, no siendo posible cambiar dichos bienes por otros semejantes o de otras características.

Para efectos del pago la entidad debe contar como mínimo con la siguiente documentación:

- a) Guía de remisión y/o recepción del área de almacén central.
- b) Informe del funcionario responsable del área usuaria emitiendo la conformidad de la prestación efectuada.
- c) Factura y/o boleta.

Dicha documentación se debe presentar en mesa de partes del Instituto Nacional de Estadística e Informática, sito en Av. General Garzón N° 658 – Jesús María, en el horario de 8:30 a 16:30 horas.



PRESIDENTE



PRIMER MIEMBRO



SEGUNDO MIEMBRO

CAPÍTULO III REQUERIMIENTO

Importante

De conformidad con el numeral 29.8 del artículo 29 del Reglamento, el área usuaria es responsable de la adecuada formulación del requerimiento, debiendo asegurar la calidad técnica y reducir la necesidad de su reformulación por errores o deficiencias técnicas que repercutan en el proceso de contratación.

3.1. ESPECIFICACIONES TÉCNICAS



PERÚ

Presidencia
del Consejo de Ministros

Instituto Nacional de
Estadística e Informática

"Año del Bicentenario, de la consolidación de nuestra Independencia, y de la conmemoración de las heroicas batallas de Junín y Ayacucho"

INSTITUTO NACIONAL DE ESTADISTICA E INFORMATICA

ESPECIFICACIONES TECNICAS PARA LA ADQUISICIÓN DE MOCHILAS Y MALETIN PARA EL PERSONAL DE CAMPO DE LAS ENCUESTAS DE LA DIRECCION NACIONAL DE CENSOS Y ENCUESTAS Y PARA LA DIRECCION TECNICA DE DEMOGRAFIA E INDICADORES SOCIALES

1. AREAS SOLICITANTES

Dirección Nacional de Censos y Encuestas – Encuesta de Seguimiento a la Calidad del Gasto Público 2024 (ENCAL), Encuesta Nacional Agropecuaria (ENA), Encuesta Demográfica y De Salud Familiar (ENDES), Encuesta Nacional de Hogares (ENAHOG), Encuesta Permanente de Empleo Nacional (EPEN), Actualización Cartográfica de los Censos Nacionales: XIII de población, VIII de vivienda y IV de comunidades indígenas (CPV), Encuesta Empresas y Establecimientos (EEE).

Dirección Técnica de Demografía e Indicadores Sociales: Encuesta Nacional de Programas Presupuestales (ENAPRES) y la Encuesta Nacional sobre Relaciones Sociales 2024 (ENARES 2024).

2. FINALIDAD PÚBLICA

La finalidad de la presente adquisición es proveer al personal de operación de campo la indumentaria institucional apropiada para las actividades de las diferentes encuestas, a cargo de la Dirección Nacional de Censos y Encuestas, y la Dirección Técnica de Demografía e Indicadores Sociales; con el fin de identificarse durante el desarrollo de sus funciones.

Firmado digitalmente por
MENDOZA LOYOLA Doris Raide
FAU 2013136981 s08
Motivo: Soy el autor del documento
Fecha: 02/04/2024 18:06:43 -05:00

1. OBJETIVO DE LA ADQUISICION

3.1 Objetivo General:

Proporcionar indumentaria institucional, Mochilas y maletines al personal de campo de la Operación de Campo de las Encuestas de la Dirección Nacional de Censos y Encuestas (SCGP, ENAHOG, ENA, ENDES, EPEN, CPV, EEE), y para la Dirección Técnica de Demografía e Indicadores Sociales (ENAPRES), y de la Dirección Técnica de Demografía e Indicadores Sociales (ENAPRES y ENARES), del Instituto Nacional de Estadística e Informática – INEI.



Firmado digitalmente por ROMERO
JAMES Karen Alicia FAU
2013136981 s08
Motivo: Soy el autor del documento
Fecha: 02/04/2024 09:40:10 -05:00

3.2 Objetivo Específico:

- Brindar facilidades al personal, para el mejor cumplimiento de sus funciones, con identidad y una buena imagen institucional.
- Contribuir a mejorar las condiciones de trabajo en campo.



Firmado digitalmente por CONDORI
HUARACAMPA Lourdes
Vicepres FAU 2013136981 s08
Motivo: Soy el autor del documento
Fecha: 02/04/2024 17:59:10 -05:00

REQUERIMIENTO Y CONDICIONES TÉCNICAS DE LOS BIENES A ADQUIRIR:

4.1 Cantidad de indumentaria

El presente requerimiento está compuesto por los siguientes bienes que se detallan a continuación:

CUADRO N° 01: Cantidad de Mochilas y Maletín

Ítem N°	Descripción del bien	DNCE							DTDIS		TOTAL	Especificaciones Técnicas
		ENCAL	CVP	EEE	ENA	ENAHOG	ENDES	EPEN	ENAPRES	ENARES		
1	MOCHILA	352			450	210	791	530	200	840	3,373	Anexo N° 01
2	MALETIN	520	1600	100							2,220	Anexo N° 02



Firmado digitalmente por GUZMAN
LUZARDO Roberto Abel FAU
2013136981 s08
Motivo: Soy el autor del documento
Fecha: 01/04/2024 16:45:20 -05:00



Firmado digitalmente por
HERRERA YARHUMAN Noemi
Enes FAU 2013136981 s08
Motivo: Soy el autor del documento
Fecha: 01/04/2024 18:04:21 -05:00



Firmado digitalmente por GASLAC
TORRES Lucia Ines FAU
2013136981 s08
Motivo: Soy el autor del documento
Fecha: 02/04/2024 00:44:11 -05:00



Firmado digitalmente por CAÑOTE
PAJARDO Josefa Mariana FAU
2013136981 s08
Motivo: Soy el autor del documento
Fecha: 01/04/2024 17:48:08 -05:00



PERÚ

Presidencia
del Consejo de Ministros

Instituto Nacional de
Estadística e Informática

4.2 Especificaciones técnicas de los bienes

Las características del presente requerimiento se detallan en los anexos.

4.3 Garantía Comercial:

4.3.1. Alcance de la garantía: El período de garantía de los bienes entregados será mínimo de doce (12) meses, contra falla de diseño o fabricación, no detectables al momento que se otorgó la conformidad.

4.3.2. Condición de inicio de la garantía: El inicio del cómputo de la garantía se contabilizará a partir del día siguiente de la fecha que se otorga la conformidad de recepción de los bienes.

4.4 Transporte:

Estará a cargo del contratista; asimismo, los productos deben ser transportados en condiciones adecuadas que garanticen la protección de los bienes a entregar, así como las precauciones sanitarias que debe tenerse en cuenta para el manejo y uso de embalajes.

4.5 Embalaje

Presentación: Embolsado de manera individual.

5. REQUISITOS DEL PROVEEDOR

- Persona natural o jurídica dedicada al rubro o similares.
- No tener impedimento para contratar con el estado y encontrarse hábil y activo en SUNAT.
- Tener RNP vigente según Ley de Contrataciones del Estado.

6. PRESENTACIÓN, Y APROBACIÓN DE MUESTRA

- El proveedor adjudicado presentará obligatoriamente muestra del bien ofertado, responsabilizándose de que se cumpla con los insumos adecuados.
- La finalidad de solicitar la presentación de muestra, es para acreditar el cumplimiento de las especificaciones técnicas establecidas en el requerimiento.
- La muestra del proveedor adjudicado, quedará en custodia del área usuaria, posteriormente serán devueltos al Almacén Central del INEI, como elemento de referencia y verificación de los bienes, sirviendo como contra muestra hasta el ingreso total de las prendas adjudicadas en la presente contratación, siendo responsabilidad de la encargada del Almacén de efectuar la devolución de las muestras ganadoras en coordinación con el contratista.
- La muestra será devuelta, posterior al internamiento total de las prendas en el almacén, en las condiciones en que se encuentren como resultado de las evaluaciones sin que signifique costo alguno para el INEI.

6.1 Plazo de elaboración y entrega de muestra:

El proveedor adjudicado, deberá presentar una muestra del bien ofertado, hasta un (01) día calendario, contados a partir del día siguiente de aceptada la orden de compra.

6.2 Lugar de entrega de la muestra:

La muestra deberá entregarse en el Almacén Central del Instituto Nacional de Estadística e Informática, ubicado en Jr. Juan Antonio Ribeyro N° 142 – Jesús María, en el horario de 8:30 a 13:00 y 14:00 a 16:00 horas, de lunes a viernes; el INEI no está obligado a recibir los bienes en horario no programados. En caso de feriados la recepción del bien será al primer día hábil siguiente.

6.3 De la prestación de las Muestras:

La muestra presentada por el proveedor adjudicado deberá presentarse embolsada y rotulada con la siguiente información:

PRESIDENTE

PRIMER MIEMBRO

SEGUNDO MIEMBRO



PERÚ

Presidencia
del Consejo de Ministros

Instituto Nacional de
Estadística e Informática

Señores:

INSTITUTO NACIONAL DE ESTADISTICA E INFORMATICA

Av. General Garzón 658 – Jesús María

Att.: Comité de Selección
[PROCEDIMIENTO DE SELECCIÓN]

Denominación de la convocatoria: ADQUISICIÓN DE MOCHILAS Y MALETIN PARA EL PERSONAL DE CAMPO DE LAS ENCUESTAS DE LA DIRECCION NACIONAL DE CENSOS Y ENCUESTAS Y PARA LA DIRECCION TECNICA DE DEMOGRAFIA E INDICADORES SOCIALES DEL INSTITUTO NACIONAL DE ESTADISTICA E INFORMATICA.

[NOMBRE / RAZÓN SOCIAL DEL POSTOR]

ITEM : [INDICAR EL NUMERO Y DESCRIPCION DE ITEM, SEGÚN CORRESPONDA]

6.4 Plazo de evaluación y aprobación por parte del área usuaria:

Con respecto a la evaluación de la muestra de la indumentaria, se harán las pruebas que sean necesarias, a fin de verificar que el bien cumpla con lo referido en las especificaciones técnicas, debiendo emitir en un (01) día calendario siguiente de la presentación de la muestra, el ACTA DE EVALUACIÓN DE MUESTRA.

El responsable designado por el área usuaria, realizará la evaluación considerando la siguiente metodología y parámetros:

- Metodología a utilizar de forma visual y de tacto considerando la calidad del material, diseño y simetría con respecto a las especificaciones técnicas.
- Verificación los detalles de confección, exigidas según las especificaciones técnicas.
- Verificación de los materiales externos e internos, así como los avíos que conforman la prenda, cumpla con lo referido en las Especificaciones Técnicas, para ello se utilizará la inspección visual y de tacto.
- Verificación de la confección, medidas, acabados, detalles, costuras, de acuerdo al modelo exigido en las presentes especificaciones técnicas.
- Las muestras no deberán presentar defectos de confección y acabados como costuras caídas, destamado de la tela, costuras saltadas, defectos de tela, etc.
- Deben ser confeccionadas con piezas del mismo material y color sin ser unidas con retazos o partes, aun cuando sea de la misma tela.

PARA LA EVALUACIÓN DE LAS MUESTRAS SE UTILIZARÁN LAS SIGUIENTES HERRAMIENTAS O INSTRUMENTOS:

- 01 Regla para verificar la medida exacta cuando se requiera.
- 01 Cinta métrica flexible: Para determinar las medidas de las partes de la prenda.
- 01 Marcador de tela: para marcar los incumplimientos respecto a las bases.
- 01 Cámara digital: para registrar las observaciones de algunas fallas presentadas.



PERÚ

Presidencia
del Consejo de Ministros

Instituto Nacional de
Estadística e Informática

6.5 Observaciones y plazo de subsanación.

En caso de existir observaciones en la evaluación de la muestra presentada por el proveedor, el área usuaria comunicará a OEAS las observaciones mediante correo electrónico, para que se notifique al proveedor y realice las subsanaciones, el plazo para presentar la muestra subsanada es de dos (02) días calendario posterior a la notificación de la observación, asimismo el área usuaria entregará la prenda observada al almacén para la devolución al proveedor.

7. SISTEMA DE CONTRATACION:

Suma Alzada

8. LUGAR Y PLAZO DE ENTREGA:

8.1 Lugar de entrega

Los bienes deberán entregarse en el Almacén Central del Instituto Nacional de Estadística e Informática, ubicado en Jr. Juan Antonio Ribeyro N° 142 – Jesús María, en el horario de 8:30 a 13:00 y 14:00 a 16:00 horas, de lunes a viernes; el INEI no está obligado a recibir los bienes en horario no programados. En caso de feriados la recepción del bien será al primer día hábil siguiente.

La entrega será controlada por el responsable de almacén y el personal designado por el área usuaria. Los bienes que se internen se ajustaran a las especificaciones técnicas que se indican en el presente requerimiento y a las particularidades de la propuesta del postor adjudicado, no siendo posible cambiar dichos bienes por otros semejantes o de otras características. La conformidad de recepción no invalida el reclamo posterior por parte del área usuaria por defectos o vicios ocultos.

8.2 Plazo y cronograma de entrega

La entrega se efectuará según cronograma, en días calendarios contados a partir del día siguiente de la emisión y notificación del ACTA DE EVALUACIÓN DE MUESTRA, por parte del área usuaria.

CUADRO N° 02: Cronograma de entregas

Ítem N°	Descripción del bien	PRIMERA ENTREGA	SEGUNDA ENTREGA	TERCERA ENTREGA	CUARTA ENTREGA	QUINTA ENTREGA	SEXTA ENTREGA					TOTAL
		A los 10 días calendarios de emitida y notificada el acta de evaluación de muestra	A los 15 días calendarios de emitida y notificada el acta de evaluación de muestra	A los 20 días calendarios de emitida y notificada el acta de evaluación de muestra	A los 25 días calendarios de emitida y notificada el acta de evaluación de muestra	A los 30 días calendarios de emitida y notificada el acta de evaluación de muestra	A los 60 días calendarios de emitida y notificada el acta de evaluación de muestra					
		D N C E		DTDIS	D N C E		DTDIS		D N C E			
		ENCAL		ENARES	CPV		ENA	ENAPRES	ENAOH	EPEN	EEE	
1	MOCHILA	200	152	840		450	200	210	530		791	3,373
2	MALETIN	300	220		1000	600				100		2,220

9. VICIOS OCULTOS

La conformidad de recepción no invalida el reclamo posterior por parte del área usuaria por defectos o vicios ocultos, que podrá realizarse hasta por un año contado desde el otorgamiento de la conformidad por el área usuaria.

PRESIDENTE

PRIMER MIEMBRO

SEGUNDO MIEMBRO



PERÚ

Presidencia
del Consejo de Ministros

Instituto Nacional de
Estadística e Informática

10. CONFORMIDAD

La conformidad será emitida por la Dirección Nacional De Censos y Encuestas previo informe de conformidad de los responsables de cada Proyecto (ENCAL, CPV, ENA, ENAHO, EPEN, EEE, ENDES), y de la Dirección Técnica de Demografía e Indicadores Sociales (ENAPRES Y ENARES), según el cuadro de cronograma de entregas del punto 8 de las Especificaciones Técnicas, en un plazo que no excederá los siete (07) días calendarios, y de existir observaciones en la entrega se otorgará al proveedor un plazo para subsanar no menor de dos (02) ni mayor de ocho (08) días calendario para el reemplazo del bien.

Para otorgar la respectiva conformidad se verificará la calidad, cantidad y cumplimiento de las condiciones establecidas, debiendo realizar las pruebas que sean necesarias para tal efecto. En caso de existir observaciones se procederá de conformidad a lo establecido en la Norma.

11. FORMA DE PAGO

El pago se realizará en soles y en seis (06) amadas, la misma que se realizará luego de la recepción de la conformidad. La entrega será controlada por el responsable de almacén y el personal designado por el área usuaria. Los bienes que se internen, se ajustarán a las especificaciones técnicas que se indican en el presente requerimiento y a las particularidades de la propuesta del postor adjudicado, no siendo posible cambiar dichos bienes por otros semejantes o de otras características.

Para efectos del pago la entidad debe contar como mínimo con la siguiente documentación:

- Guía de remisión y/o recepción del área de almacén central.
- Informe del funcionario responsable del área usuaria emitiendo la conformidad de la prestación efectuada.
- Factura y/o boleta.

12. PENALIDADES POR MORA

Penalidades por mora en la ejecución de la prestación: en caso de retraso injustificado del contratista en la ejecución de las prestaciones objeto del contrato, la Entidad le aplica automáticamente una penalidad por mora por cada día de atraso, de conformidad con en el artículo 162 del Reglamento.

La penalidad se aplica automáticamente y se calcula de acuerdo a la siguiente fórmula:

$$\text{Penalidad diaria} = \frac{0.10 \times \text{monto}}{F \times \text{plazo en días}}$$

Donde F tiene los siguientes valores:

- Para plazos menores o iguales a sesenta (60) días, para bienes, servicios en general, consultorías y ejecución de obras: $F = 0.40$.
- Para plazos mayores a sesenta (60) días: b.1) Para bienes, servicios en general y consultorías: $F = 0.25$.

13. ANTICORRUPCION

El contratista declara y garantiza no haber, directa o indirectamente, o tratándose de una persona jurídica a través de sus socios, integrantes de los órganos de administración, apoderados, representantes legales, funcionarios, asesores o personas vinculadas a las que se refiere el artículo 7° del Reglamento de la Ley de Contrataciones del Estado, aprobado por Decreto Supremo N° 344-2018-EF, ofrecido, negociado o efectuado, cualquier pago o, en general, cualquier beneficio o incentivo ilegal en relación a la presente contraprestación.

14. ANEXOS Y LOGOS

Se anexan las Especificaciones Técnicas de los bienes solicitados por las Encuestas.

PRESIDENTE

PRIMER MIEMBRO

SEGUNDO MIEMBRO



PERÚ

Presidencia
del Consejo de Ministros

Instituto Nacional de
Estadística e Informática

B. EXPERIENCIA DEL POSTOR EN LA ESPECIALIDAD

Requisitos:

Para el ítem Mochila

El postor debe acreditar un monto facturado acumulado equivalente a S/ 120,000.00 (Ciento Veinte mil y 00/100 Soles), por la venta de bienes iguales o similares al objeto de la convocatoria, durante los ocho (8) años anteriores a la fecha de la presentación de ofertas que se computarán desde la fecha de la conformidad o emisión del comprobante de pago, según corresponda.

En el caso de postores que declaren en el Anexo N° 1 tener la condición de micro y pequeña empresa, se acredita una experiencia de S/. 26,000.00 (Veintiséis mil y 00/100 Soles), por la venta de bienes iguales o similares al objeto de la convocatoria, durante los ocho (8) años anteriores a la fecha de la presentación de ofertas que se computarán desde la fecha de la conformidad o emisión del comprobante de pago, según corresponda. En el caso de consorcios, todos los integrantes deben contar con la condición de micro y pequeña empresa.

Se consideran bienes similares a los siguientes: MOCHILA, MALETAS, MALETIN, CARTERAS, BOLSOS Y MORRALES.

Requisitos:

Para el ítem Maletín

El postor debe acreditar un monto facturado acumulado equivalente a S/ 100,000.00 (Cien mil y 00/100 Soles), por la venta de bienes iguales o similares al objeto de la convocatoria, durante los ocho (8) años anteriores a la fecha de la presentación de ofertas que se computarán desde la fecha de la conformidad o emisión del comprobante de pago, según corresponda.

En el caso de postores que declaren en el Anexo N° 1 tener la condición de micro y pequeña empresa, se acredita una experiencia de S/. 23,000.00 (Veintitrés mil y 00/100 Soles), por la venta de bienes iguales o similares al objeto de la convocatoria, durante los ocho (8) años anteriores a la fecha de la presentación de ofertas que se computarán desde la fecha de la conformidad o emisión del comprobante de pago, según corresponda. En el caso de consorcios, todos los integrantes deben contar con la condición de micro y pequeña empresa.

Se consideran bienes similares a los siguientes: MOCHILA, MALETAS, MALETIN, CARTERAS, BOLSOS Y MORRALES.

Acreditación:

(*) El proveedor para sustentar su experiencia como postor deberá presentar por cada ítem la documentación sustentatoria, asimismo es necesario precisar que esto será evaluado de forma independiente

La experiencia del postor en la especialidad se acreditará con copia simple de (i) contratos u órdenes de compra, y su respectiva conformidad o constancia de prestación; o (ii) comprobantes de pago cuya cancelación se acredite documental y fehacientemente, con voucher de depósito, nota de abono, reporte de estado de cuenta, cualquier otro documento emitido por Entidad del sistema financiero que acredite el abono o mediante cancelación en el mismo comprobante de pago¹ correspondientes a un máximo de veinte (20) contrataciones.

¹ Cabe precisar que, de acuerdo con la Resolución N° 0065-2018-TCE-S1 del Tribunal de Contrataciones del Estado:

PRESIDENTE

PRIMER MIEMBRO

SEGUNDO MIEMBRO



PERÚ

Presidencia
del Consejo de Ministros

Instituto Nacional de
Estadística e Informática

En caso los postores presenten varios comprobantes de pago para acreditar una sola contratación, se debe acreditar que corresponden a dicha contratación; de lo contrario, se asumirá que los comprobantes acreditan contrataciones independientes, en cuyo caso solo se considerará, para la evaluación, las veinte (20) primeras contrataciones indicadas en el **Anexo N° 8** referido a la Experiencia del Postor en la Especialidad.

En el caso de suministro, solo se considera como experiencia la parte del contrato que haya sido ejecutada durante los ocho (8) años anteriores a la fecha de presentación de ofertas, debiendo adjuntarse copia de las conformidades correspondientes a tal parte o los respectivos comprobantes de pago cancelados.

En los casos que se acredite experiencia adquirida en consorcio, debe presentarse la promesa de consorcio o el contrato de consorcio del cual se desprenda fehacientemente el porcentaje de las obligaciones que se asumió en el contrato presentado; de lo contrario, no se computará la experiencia proveniente de dicho contrato.

Asimismo, cuando se presenten contratos derivados de procesos de selección convocados antes del 20.09.2012, la calificación se ceñirá al método descrito en la Directiva "Participación de Proveedores en Consorcio en las Contrataciones del Estado", debiendo presumirse que el porcentaje de las obligaciones equivale al porcentaje de participación de la promesa de consorcio o del contrato de consorcio. En caso que en dichos documentos no se consigne el porcentaje de participación se presumirá que las obligaciones se ejecutaron en partes iguales.

Si el titular de la experiencia no es el postor, consignar si dicha experiencia corresponde a la matriz en caso que el postor sea sucursal, o fue transmitida por reorganización societaria, debiendo acompañar la documentación sustentatoria correspondiente.

Si el postor acredita experiencia de una persona absorbida como consecuencia de una reorganización societaria, debe presentar adicionalmente el **Anexo N° 9**.

Cuando en los contratos, órdenes de compra o comprobantes de pago el monto facturado se encuentre expresado en moneda extranjera, debe indicarse el tipo de cambio venta publicado por la Superintendencia de Banca, Seguros y AFP correspondiente a la fecha de suscripción del contrato, de emisión de la orden de compra o de cancelación del comprobante de pago, según corresponda.

Sin perjuicio de lo anterior, los postores deben llenar y presentar el **Anexo N° 8** referido a la Experiencia del Postor en la Especialidad.

Importante

En el caso de consorcios, solo se considera la experiencia de aquellos integrantes que se hayan comprometido, según la promesa de consorcio, a ejecutar el objeto materia de la convocatoria, conforme a la Directiva "Participación de Proveedores en Consorcio en las Contrataciones del Estado".

"... el solo sello de cancelado en el comprobante, cuando ha sido colocado por el propio postor, no puede ser considerado como una acreditación que produzca fehaciencia en relación a que se encuentra cancelado. Admitir ello equivaldría a considerar como válida la sola declaración del postor afirmando que el comprobante de pago ha sido cancelado"
(...)

"Situación diferente se suscita ante el sello colocado por el cliente del postor [sea utilizando el término "cancelado" o "pagado"] supuesto en el cual sí se contaría con la declaración de un tercero que brinde certeza, ante la cual debiera reconocerse la validez de la experiencia".



PERÚ

Presidencia
del Consejo de Ministros

Instituto Nacional de
Estadística e Informática

ITEM – N° 01 MOCHILA

ANEXO N° 01: MOCHILA DE LONA KODRA

Bien: Mochila (Imagen N° 01)
Cantidad: 3,373 Unidades

Insumo Principal: Lona Kodra

Especificación Técnica:

- Lona Kodra
- Tipo de tejido: plano con recubrimiento de PVC
- Acabado: liso, impermeable.
- Composición 100% poliéster 600 B
- Color: Azul Marino.
- Forro: Taslan 100% poliéster 105gm.
- Superlon #8
- Accesorios de plástico.

Complementarios:

Cinta

- 100% nylon.

Hebillas regulador:

- Plástico de alta resistencia. Poliester o nylon.
- Color: a tono de tela principal, azul marino.
- N° 8 a tono de tela, marca reconocida.
- Cinta de poliéster.

Cierre doble deslizador:

- De alta resistencia.

Soporte de jebe:

- Composición: 100% poliester.

Hilo de costura

- Color: al tono de la tela principal.

CONFECCION:

 Dispositivo Operación
OTD
Instituto Nacional de Estadística e Informática
Firmado digitalmente por DIAZ
INGA Alexander German FAU
20131369981 soft
Motivo: Dey V° B°
Fecha: 01.04.2024 16:20:44 -05:00

Logotipo "INEI" bordado computarizado a full color de 9 cm de ancho \pm 1 cm por 5.5 cm de alto \pm 1 cm, de color blanco con turquesa en la parte delantera superior según imagen 01.

- b) Dos (02) Cintas de nylon con ribete de 1 cm \pm 0.5 cm cada uno, de color turquesa (adorno en bolsillo delantero) según imagen 01.
- c) Base reforzada Lona PVC 2.5 de espesor, según imagen 05.
- d) Dos jebes de soporte de 10cm alto x 5 cm ancho (\pm 1 cm), en base de mochila según imagen 05.

PRESIDENTE

PRIMER MIEMBRO

SEGUNDO MIEMBRO



PERÚ

Presidencia
del Consejo de Ministros

Instituto Nacional de
Estadística e Informática

- e) Mochila Alto de la base 15 cm \pm 1 cm según imagen 05.
- f) Dos Hebillas reguladoras en tirantes (parte posterior) según imagen 03.
- g) Parte posterior acolchada y jebe de extra refuerzo en interior según imagen 03.
- h) Dos tirantes acolchados, encintados y reforzados en espalda según imagen 03.
- i) Bolsillo delantero de 32 cm de alto \pm 1 cm y 30 cm de ancho \pm 1 cm según imagen 01.
- j) Compartimiento interno porta accesorios en interior del bolsillo delantero según imagen 08.
- k) Una división en interior de la mochila (porta laptop).
- l) Asa de mano de jebe anatómica de 13cm \pm 0.5 cm de largo según imagen 06.
- m) Cierre N°8 color azul con banda o cinta textil de alta resistencia en poliéster, con doble deslizador de una marca reconocida según imagen 06.
- n) Forro interior en taslan importado.
- o) Ribete de seguridad en cinta nylon de 2 cm (\pm 0.5 cm) en interior de mochila.
- p) Hilo a usar para las costuras será N° 20.
- q) Cinta de nylon de 3.8 cm \pm 0.5 cm de ancho con chapa tip top (para cintura) según imagen 03.
- r) Costuras y correas reforzadas.
- s) Mochila Alto (parte más alta) 45 cm \pm 1 cm según imagen 02.
- t) Mochila Ancho (parte más ancha) 31 cm \pm 1 cm según imagen 01.
- u) Una extensión con cierre N° 8 color azul con banda o cinta textil de alta resistencia en poliéster en la espalda de 7 cm de ancho \pm 1 cm, según imagen 07.
- v) Dos bolsillos en ambos laterales, de malla wafer y elástico en color negro, de 16 cm de alto \pm 1 cm y 15 cm de ancho \pm 1 cm según imagen 02.
- w) Asas ergonómicas tipo chaleco, fijado en la espalda con una cinta tipo puente según imagen 04.
- x) Bolsillo vertical en la parte delantera a la derecha, cinta 100% poliésteres, cremallera tipo tractor, marca reconocida, a tono de tela principal, longitud 15cm \pm 1 cm de largo según imagen 09.



PERÚ

Presidencia
del Consejo de Ministros

Instituto Nacional de
Estadística e Informática

Imagen N° 01





Imagen N° 02

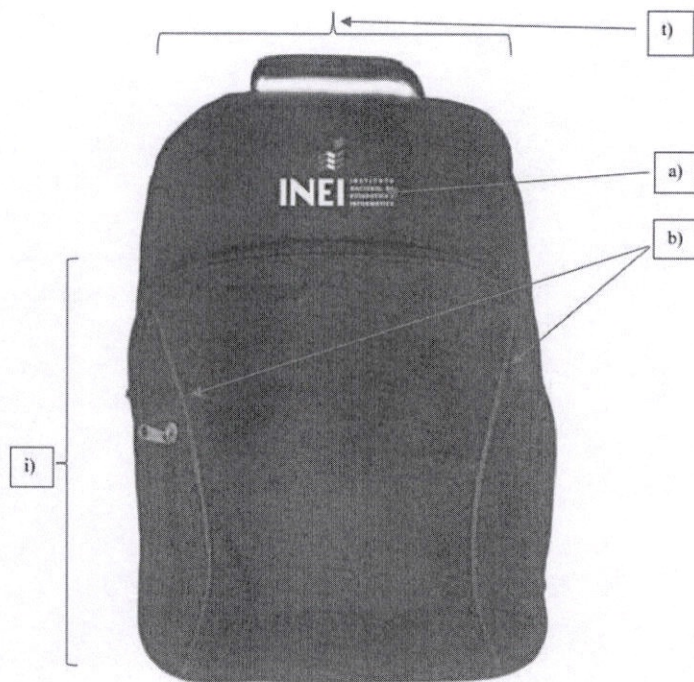
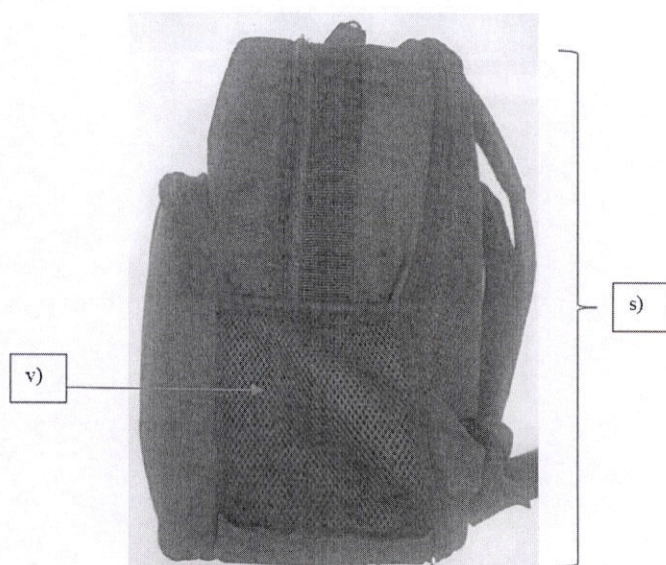

PRESIDENTE

PRIMER MIEMBRO

SEGUNDO MIEMBRO



PERÚ

Presidencia
del Consejo de Ministros

Instituto Nacional de
Estadística e Informática

Imagen N° 03



Imagen N° 04



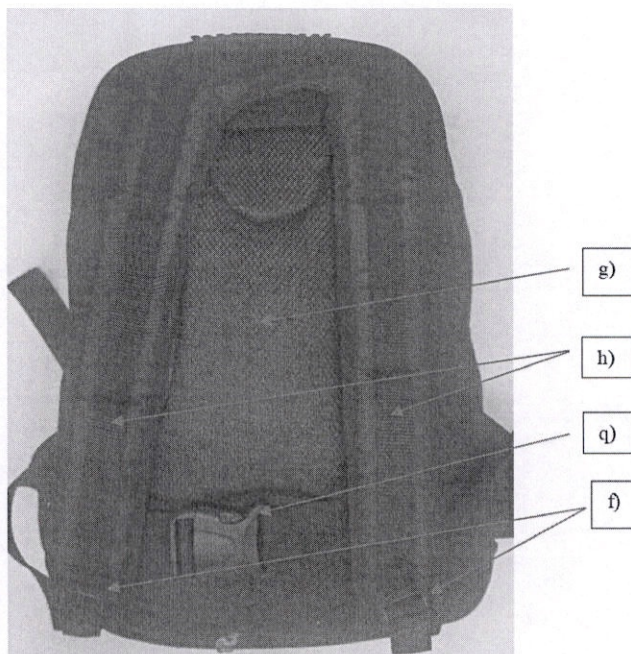

PERÚ

Presidencia
del Consejo de Ministros

Instituto Nacional de
Estadística e Informática

Imagen N° 05



Imagen N° 06



PRESIDENTE

PRIMER MIEMBRO

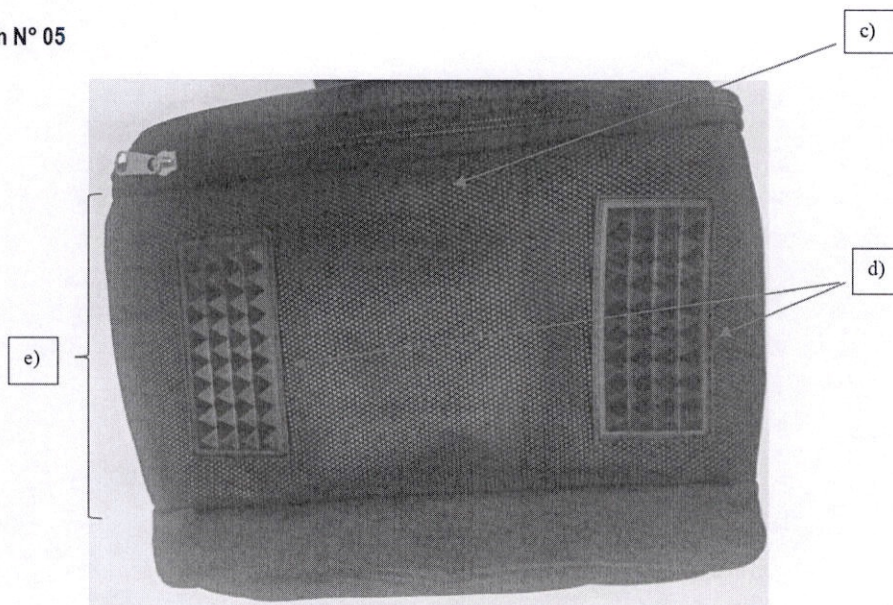
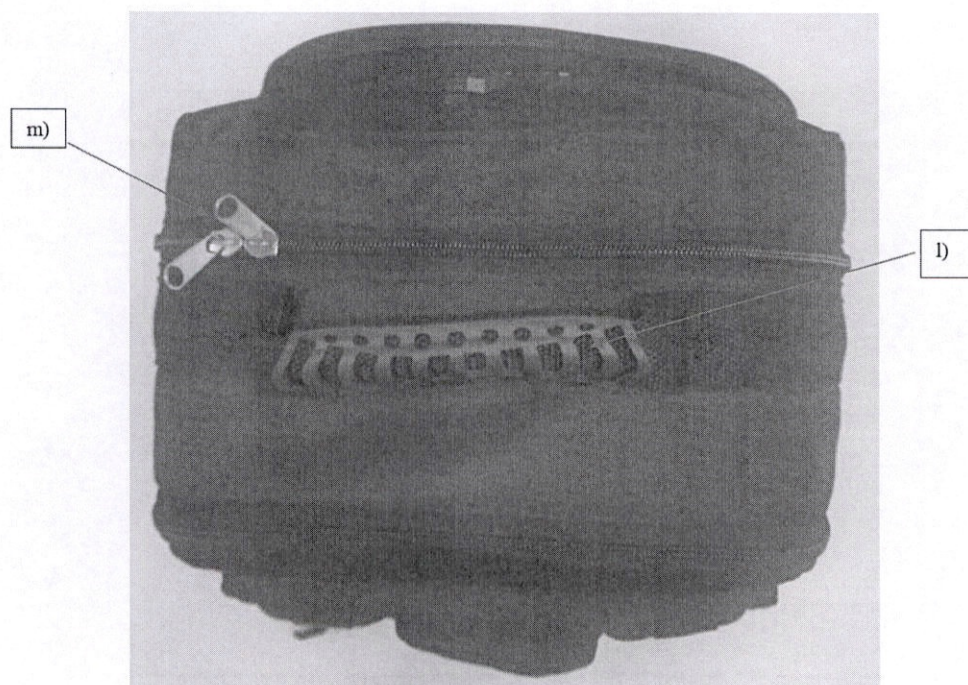
SEGUNDO MIEMBRO



PERÚ

Presidencia
del Consejo de Ministros

Instituto Nacional de
Estadística e Informática

Imagen N° 07



u)

Imagen N° 08

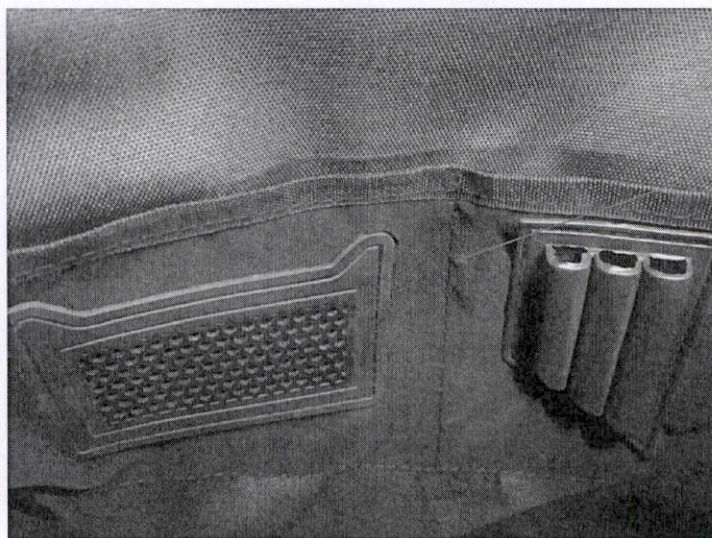

j)



PERÚ

Presidencia
del Consejo de Ministros

Instituto Nacional de
Estadística e Informática

Imagen N° 09

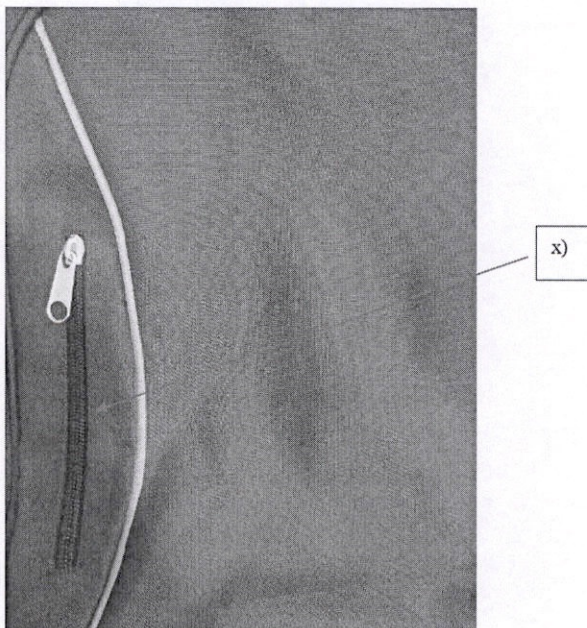

PRESIDENTE

PRIMER MIEMBRO

SEGUNDO MIEMBRO



PERÚ

Presidencia
del Consejo de Ministros

Instituto Nacional de
Estadística e Informática

ITEM – N° 02 MALETIN

ANEXO N° 02: MALETIN

- Cantidad del bien: 2,220 unidades.

1. ESPECIFICACIONES TÉCNICAS

- Maletín de material de lona transpirable y resistente al agua color azul marino (según modelo) (imagen N° 10)
- Contará con 5 compartimientos.
 - Compartimiento inferior principal de 46 cm con cierres N°08 con banda o cinta textil de alta resistencia en poliéster.
 - Compartimiento inferior delantero de 73 cm con cierre N°08 con banda o cinta textil de alta resistencia en poliéster.
 - Compartimiento inferior delantero de 30 cm de alto x 29 cm de largo bolsillo delantero.
 - y 5to. Compartimiento en las terminaciones del asa de mano y todo el cuerpo.
- Cuenta con 2 compartimientos interiores:
 - Compartimiento con malla en el cuerpo delantero de 20 cm de alto x 30 cm de largo ribeteado con cinta de 2 revete.
 - Compartimiento interno con poliseda gruesa de 22 cm x 30 cm, con una costura para dos divisiones de 15 cm cada una.
- Los cuerpos serán vivados con vivo grueso forrados de la misma tela todo el contorno y acolchados con espuma perlón N° 05 blanco (cuerpos, división y base).
- Contará con dos asas de mano con cinta 3.8 especial y estarán reforzadas con una franja de la misma tela.
- Llevará una correa regulable de cinta 3.8 especial de 120 cm con accesorios de metal grueso importado.
- Hombros acolchados con espuma súper lona N° 05 y mal sanwish anti transpirante ribeteados todo el contorno con el mismo material.
- Las costuras del cerrado serán recubiertas con cinta revete de 2.5.
- Hilo a usar para las costuras serán de 20 lados.
- El producto contará con acabados de buena calidad para exportación.
- Logotipo "INEI" completo bordado computarizado a full color parte delantera (Imagen N° 11)
 - Longitud Ancho 15 cm \pm 1 cm
 - Longitud Largo 9 cm \pm 1 cm
 - Color de Letras Blanco
 - Color de insignia blanco con turquesa
- Medidas: 36 cm de alto x 30 cm de largo y fuelle de 10 cm.

 Director ejecutivo
 OTD
 Firmado digitalmente por DIAZ
 INGA, Alexander German FAU
 20131369081 soft
 Motivo: Day V° B°
 Fecha: 01/04/2024 10:21:17 -05:00



PERÚ

Presidencia
del Consejo de Ministros

Instituto Nacional de
Estadística e Informática

IMAGEN N° 10: MODELO REFERENCIAL MALETIN



LOGOTIPOS

IMAGEN N° 11: LOGOTIPO "INEI"



INEI
Instituto Nacional de Estadística e Informática

Firmado digitalmente por DIAZ
INGA, Alexander German FAU
20131399281 soft
Motivo: Doy V° B°
Fecha: 01.04.2024 16:21:41 -05:00

PRÉSIDENTE

PRIMER MIEMBRO

SEGUNDO MIEMBRO

3.2. REQUISITOS DE CALIFICACIÓN



PERÚ

Presidencia
del Consejo de Ministros

Instituto Nacional de
Estadística e Informática

B.	EXPERIENCIA DEL POSTOR EN LA ESPECIALIDAD
	<p><u>Requisitos:</u></p> <p>Para el ítem Mochila</p> <p>El postor debe acreditar un monto facturado acumulado equivalente a S/ 120,000.00 (Ciento Veinte mil y 00/100 Soles), por la venta de bienes iguales o similares al objeto de la convocatoria, durante los ocho (8) años anteriores a la fecha de la presentación de ofertas que se computarán desde la fecha de la conformidad o emisión del comprobante de pago, según corresponda.</p> <p>En el caso de postores que declaren en el Anexo N° 1 tener la condición de micro y pequeña empresa, se acredita una experiencia de S/. 26,000.00 (Veintiséis mil y 00/100 Soles), por la venta de bienes iguales o similares al objeto de la convocatoria, durante los ocho (8) años anteriores a la fecha de la presentación de ofertas que se computarán desde la fecha de la conformidad o emisión del comprobante de pago, según corresponda. En el caso de consorcios, todos los integrantes deben contar con la condición de micro y pequeña empresa.</p> <p>Se consideran bienes similares a los siguientes: MOCHILA, MALETAS, MALETIN, CARTERAS, BOLSOS Y MORRALES.</p> <p><u>Requisitos:</u></p> <p>Para el ítem Maletín</p> <p>El postor debe acreditar un monto facturado acumulado equivalente a S/ 100,000.00 (Cien mil y 00/100 Soles), por la venta de bienes iguales o similares al objeto de la convocatoria, durante los ocho (8) años anteriores a la fecha de la presentación de ofertas que se computarán desde la fecha de la conformidad o emisión del comprobante de pago, según corresponda.</p> <p>En el caso de postores que declaren en el Anexo N° 1 tener la condición de micro y pequeña empresa, se acredita una experiencia de S/. 23,000.00 (Veintitrés mil y 00/100 Soles), por la venta de bienes iguales o similares al objeto de la convocatoria, durante los ocho (8) años anteriores a la fecha de la presentación de ofertas que se computarán desde la fecha de la conformidad o emisión del comprobante de pago, según corresponda. En el caso de consorcios, todos los integrantes deben contar con la condición de micro y pequeña empresa.</p> <p>Se consideran bienes similares a los siguientes: MOCHILA, MALETAS, MALETIN, CARTERAS, BOLSOS Y MORRALES.</p> <p><u>Acreditación:</u></p> <p>(*) El proveedor para sustentar su experiencia como postor deberá presentar por cada ítem la documentación sustentatoria, asimismo es necesario precisar que esto será evaluado de forma independiente</p> <p>La experiencia del postor en la especialidad se acreditará con copia simple de (i) contratos u órdenes de compra, y su respectiva conformidad o constancia de prestación; o (ii) comprobantes de pago cuya cancelación se acredite documental y fehacientemente, con voucher de depósito, nota de abono, reporte de estado de cuenta, cualquier otro documento emitido por Entidad del sistema financiero que acredite el abono o mediante cancelación en el mismo comprobante de pago¹ correspondientes a un máximo de veinte (20) contrataciones.</p>

¹ Cabe precisar que, de acuerdo con la Resolución N° 0065-2018-TCE-S1 del Tribunal de Contrataciones del Estado:

PRESIDENTE

PRIMER MIEMBRO

SEGUNDO MIEMBRO



PERÚ

Presidencia
del Consejo de Ministros

Instituto Nacional de
Estadística e Informática

En caso los postores presenten varios comprobantes de pago para acreditar una sola contratación, se debe acreditar que corresponden a dicha contratación; de lo contrario, se asumirá que los comprobantes acreditan contrataciones independientes, en cuyo caso solo se considerará, para la evaluación, las veinte (20) primeras contrataciones indicadas en el **Anexo N° 8** referido a la Experiencia del Postor en la Especialidad.

En el caso de suministro, solo se considera como experiencia la parte del contrato que haya sido ejecutada durante los ocho (8) años anteriores a la fecha de presentación de ofertas, debiendo adjuntarse copia de las conformidades correspondientes a tal parte o los respectivos comprobantes de pago cancelados.

En los casos que se acredite experiencia adquirida en consorcio, debe presentarse la promesa de consorcio o el contrato de consorcio del cual se desprenda fehacientemente el porcentaje de las obligaciones que se asumió en el contrato presentado; de lo contrario, no se computará la experiencia proveniente de dicho contrato.

Asimismo, cuando se presenten contratos derivados de procesos de selección convocados antes del 20.09.2012, la calificación se ceñirá al método descrito en la Directiva "Participación de Proveedores en Consorcio en las Contrataciones del Estado", debiendo presumirse que el porcentaje de las obligaciones equivale al porcentaje de participación de la promesa de consorcio o del contrato de consorcio. En caso que en dichos documentos no se consigne el porcentaje de participación se presumirá que las obligaciones se ejecutaron en partes iguales.

Si el titular de la experiencia no es el postor, consignar si dicha experiencia corresponde a la matriz en caso que el postor sea sucursal, o fue transmitida por reorganización societaria, debiendo acompañar la documentación sustentatoria correspondiente.

Si el postor acredita experiencia de una persona absorbida como consecuencia de una reorganización societaria, debe presentar adicionalmente el **Anexo N° 9**.

Cuando en los contratos, órdenes de compra o comprobantes de pago el monto facturado se encuentre expresado en moneda extranjera, debe indicarse el tipo de cambio venta publicado por la Superintendencia de Banca, Seguros y AFP correspondiente a la fecha de suscripción del contrato, de emisión de la orden de compra o de cancelación del comprobante de pago, según corresponda.

Sin perjuicio de lo anterior, los postores deben llenar y presentar el **Anexo N° 8** referido a la Experiencia del Postor en la Especialidad.

Importante

En el caso de consorcios, solo se considera la experiencia de aquellos integrantes que se hayan comprometido, según la promesa de consorcio, a ejecutar el objeto materia de la convocatoria, conforme a la Directiva "Participación de Proveedores en Consorcio en las Contrataciones del Estado".

"... el solo sello de cancelado en el comprobante, cuando ha sido colocado por el propio postor, no puede ser considerado como una acreditación que produzca fehaciencia en relación a que se encuentra cancelado. Admitir ello equivaldría a considerar como válida la sola declaración del postor afirmando que el comprobante de pago ha sido cancelado"
(...)

"Situación diferente se suscita ante el sello colocado por el cliente del postor [sea utilizando el término "cancelado" o "pagado"] supuesto en el cual sí se contaría con la declaración de un tercero que brinde certeza, ante la cual debiera reconocerse la validez de la experiencia".

PRESIDENTE

PRIMER MIEMBRO

SEGUNDO MIEMBRO

CAPÍTULO IV FACTORES DE EVALUACIÓN

La evaluación se realiza sobre la base de cien (100) puntos.

Para determinar la oferta con el mejor puntaje y el orden de prelación de las ofertas, se considera lo siguiente:

FACTOR DE EVALUACIÓN	PUNTAJE / METODOLOGÍA PARA SU ASIGNACIÓN
A. PRECIO	
<p><u>Evaluación:</u> Se evaluará considerando el precio ofertado por el postor.</p> <p><u>Acreditación:</u> Se acreditará mediante el documento que contiene el precio de la oferta (Anexo N° 6).</p>	<p>La evaluación consistirá en otorgar el máximo puntaje a la oferta de precio más bajo y otorgar a las demás ofertas puntajes inversamente proporcionales a sus respectivos precios, según la siguiente fórmula:</p> $P_i = \frac{O_m \times PMP}{O_i}$ <p> <i>i</i> = Oferta <i>P_i</i> = Puntaje de la oferta a evaluar <i>O_i</i> = Precio <i>i</i> <i>O_m</i> = Precio de la oferta más baja <i>PMP</i> = Puntaje máximo del precio </p> <p style="text-align: right;">100 puntos</p>

CAPÍTULO V PROFORMA DEL CONTRATO

Importante

Dependiendo del objeto del contrato, de resultar indispensable, puede incluirse cláusulas adicionales o la adecuación de las propuestas en el presente documento, las que en ningún caso pueden contemplar disposiciones contrarias a la normativa vigente ni a lo señalado en este capítulo.

Conste por el presente documento, la contratación de **ADQUISICIÓN DE MOCHILAS Y MALETIN PARA EL PERSONAL DE CAMPO DE LAS ENCUESTAS DE LA DIRECCION NACIONAL DE CENSOS Y ENCUESTAS Y PARA LA DIRECCION TECNICA DE DEMOGRAFIA E INDICADORES SOCIALES**, que celebra de una parte el el **INSTITUTO NACIONAL DE ESTADISTICA E INFORMATICA**, en adelante LA ENTIDAD, con RUC N° 20131369981, con domicilio legal en Av. General Garzón N° 654 – 658, distrito de Jesús María, provincia y departamento de Lima, representada por [...], identificado con DNI N° [...], y de otra parte [...], con RUC N° [...], con domicilio legal en [...], inscrita en la Ficha N° [...] Asiento N° [...] del Registro de Personas Jurídicas de la ciudad de [...], debidamente representado por su Representante Legal, [...], con DNI N° [...], según poder inscrito en la Ficha N° [...], Asiento N° [...] del Registro de Personas Jurídicas de la ciudad de [...], a quien en adelante se le denominará EL CONTRATISTA en los términos y condiciones siguientes:

CLÁUSULA PRIMERA: ANTECEDENTES

Con fecha [...], el comité de selección, adjudicó la buena pro de la **ADJUDICACION SIMPLIFICADA N° 0009-2024-INEI-1**, para la contratación de la **ADQUISICIÓN DE MOCHILAS Y MALETIN PARA EL PERSONAL DE CAMPO DE LAS ENCUESTAS DE LA DIRECCION NACIONAL DE CENSOS Y ENCUESTAS Y PARA LA DIRECCION TECNICA DE DEMOGRAFIA E INDICADORES SOCIALES**, cuyos detalles e importe constan en los documentos integrantes del presente contrato.

CLÁUSULA SEGUNDA: OBJETO

El presente contrato tiene por objeto **ADJUDICACION SIMPLIFICADA N° 0009-2024-INEI-1**, para la contratación de la **ADQUISICIÓN DE MOCHILAS Y MALETIN PARA EL PERSONAL DE CAMPO DE LAS ENCUESTAS DE LA DIRECCION NACIONAL DE CENSOS Y ENCUESTAS Y PARA LA DIRECCION TECNICA DE DEMOGRAFIA E INDICADORES SOCIALES**.

CLÁUSULA TERCERA: MONTO CONTRACTUAL

El monto total del presente contrato asciende a [CONSIGNAR MONEDA Y MONTO], que incluye todos los impuestos de Ley.

Este monto comprende el costo del bien, todos los tributos, seguros, transporte, inspecciones, pruebas y, de ser el caso, los costos laborales conforme a la legislación vigente, así como cualquier otro concepto que pueda tener incidencia sobre la ejecución de la prestación materia del presente contrato.

CLÁUSULA CUARTA: DEL PAGO⁹

LA ENTIDAD se obliga a pagar la contraprestación a EL CONTRATISTA en **SOLES**, en pagos mensuales, luego de la recepción formal y completa de la documentación correspondiente, según lo establecido en el artículo 171 del Reglamento de la Ley de Contrataciones del Estado.

Para tal efecto, el responsable de otorgar la conformidad de la prestación deberá hacerlo en un plazo que no excederá de los siete (7) días de producida la recepción, salvo que se requiera efectuar pruebas que permitan verificar el cumplimiento de la obligación, en cuyo caso la

⁹ En cada caso concreto, dependiendo de la naturaleza del contrato, podrá adicionarse la información que resulte pertinente a efectos de generar el pago.

PRESIDENTE

PRIMER MIEMBRO

SEGUNDO MIEMBRO

conformidad se emite en un plazo máximo de quince (15) días, bajo responsabilidad de dicho funcionario.

LA ENTIDAD debe efectuar el pago dentro de los diez (10) días calendario siguientes de otorgada la conformidad de los bienes, siempre que se verifiquen las condiciones establecidas en el contrato para ello, bajo responsabilidad del funcionario competente.

En caso de retraso en el pago por parte de LA ENTIDAD, salvo que se deba a caso fortuito o fuerza mayor, EL CONTRATISTA tendrá derecho al pago de intereses legales conforme a lo establecido en el artículo 39 de la Ley de Contrataciones del Estado y en el artículo 171 de su Reglamento, los que se computan desde la oportunidad en que el pago debió efectuarse.

CLÁUSULA QUINTA: DEL PLAZO DE LA EJECUCIÓN DE LA PRESTACIÓN

Los bienes materia de la presente convocatoria se prestarán en el plazo de sesenta (60) días **calendarios** en concordancia con lo establecido en el expediente de contratación.

La entrega se efectuará según cronograma, en días calendarios contados a partir del día siguiente de la emisión y notificación del ACTA DE EVALUACIÓN DE MUESTRA, por parte del área usuaria.

Ítem N°	Descripción del bien	PRIMERA ENTREGA		SEGUNDA ENTREGA	TERCERA ENTREGA	CUARTA ENTREGA	QUINTA ENTREGA		SEXTA ENTREGA				TOTAL	
		A los 10 días calendarios de emitida y notificada el acta de evaluación de muestra		A los 15 días calendarios de emitida y notificada el acta de evaluación de muestra	A los 20 días calendarios de emitida y notificada el acta de evaluación de muestra	A los 25 días calendarios de emitida y notificada el acta de evaluación de muestra	A los 30 días calendarios de emitida y notificada el acta de evaluación de muestra		A los 60 días calendarios de emitida y notificada el acta de evaluación de muestra					
		D N C E		DTDIS	D N C E			DTDIS		D N C E				
		ENCAL		ENARES	CPV		ENA	ENAPRES	ENAH0	EPEN	EEE	ENDES		
1	MOCHILA	200	152	840			450	200	210	530		791	3,373	
2	MALETIN	300	220		1000	600					100		2,220	

CLÁUSULA SEXTA: PARTES INTEGRANTES DEL CONTRATO

El presente contrato está conformado por las bases integradas, la oferta ganadora, así como los documentos derivados del procedimiento de selección que establezcan obligaciones para las partes.

CLÁUSULA SÉTIMA: GARANTÍAS

EL CONTRATISTA entregó al perfeccionamiento del contrato la respectiva garantía incondicional, solidaria, irrevocable, y de realización automática en el país al solo requerimiento, a favor de LA ENTIDAD, por los conceptos, montos y vigencias siguientes:

- De fiel cumplimiento del contrato: [CONSIGNAR EL MONTO], a través de la Carta Fianza N° [INDICAR NÚMERO DEL DOCUMENTO] emitida por [SEÑALAR EMPRESA QUE LA EMITE]. Monto que es equivalente al diez por ciento (10%) del monto del contrato original, la misma que debe mantenerse vigente hasta la conformidad de la recepción de la prestación.

Importante

De conformidad con el artículo 152 del Reglamento, no se constituirá garantía de fiel cumplimiento del contrato ni garantía de fiel cumplimiento por prestaciones accesorias, en contratos cuyos montos sean iguales o menores a doscientos mil Soles (S/ 200,000.00). Dicha excepción también aplica a los contratos derivados de procedimientos de selección por relación de ítems, cuando el monto del ítem adjudicado o la sumatoria de los montos de los ítems adjudicados no supere el monto señalado anteriormente.

PRESIDENTE

PRIMER MIEMBRO

SEGUNDO MIEMBRO

CLÁUSULA OCTAVA: EJECUCIÓN DE GARANTÍAS POR FALTA DE RENOVACIÓN

LA ENTIDAD puede solicitar la ejecución de las garantías cuando EL CONTRATISTA no las hubiere renovado antes de la fecha de su vencimiento, conforme a lo dispuesto en el literal a) del numeral 155.1 del artículo 155 del Reglamento de la Ley de Contrataciones del Estado.

CLÁUSULA NOVENA DÉCIMA: RECEPCIÓN Y CONFORMIDAD DE LA PRESTACIÓN

La recepción y conformidad de la prestación se regula por lo dispuesto en el artículo 168 del Reglamento de la Ley de Contrataciones del Estado. La recepción será otorgada por el responsable del Almacén Central del Instituto Nacional de Estadística e Informática, ubicado en Jr. Juan Antonio Ribeyro N° 142 – Jesús María, en el horario de 8:30 a 13:00 y 14:00 a 16:00 horas y la conformidad será otorgada por el personal designado por el área usuaria

De existir observaciones, LA ENTIDAD las comunica al CONTRATISTA, indicando claramente el sentido de estas, otorgándole un plazo para subsanar no menor de dos (2) ni mayor de ocho (8) días. Dependiendo de la complejidad o sofisticación de las subsanaciones a realizar el plazo para subsanar no puede ser menor de cinco (5) ni mayor de quince (15) días. Si pese al plazo otorgado, EL CONTRATISTA no cumpliera a cabalidad con la subsanación, LA ENTIDAD puede otorgar al CONTRATISTA periodos adicionales para las correcciones pertinentes. En este supuesto corresponde aplicar la penalidad por mora desde el vencimiento del plazo para subsanar.

Este procedimiento no resulta aplicable cuando los bienes manifiestamente no cumplan con las características y condiciones ofrecidas, en cuyo caso LA ENTIDAD no efectúa la recepción o no otorga la conformidad, según corresponda, debiendo considerarse como no ejecutada la prestación, aplicándose la penalidad que corresponda por cada día de atraso.

CLÁUSULA DÉCIMA: DECLARACIÓN JURADA DEL CONTRATISTA

EL CONTRATISTA declara bajo juramento que se compromete a cumplir las obligaciones derivadas del presente contrato, bajo sanción de quedar inhabilitado para contratar con el Estado en caso de incumplimiento.

CLÁUSULA UNDÉCIMA: RESPONSABILIDAD POR VICIOS OCULTOS

La recepción conforme de la prestación por parte de LA ENTIDAD no enerva su derecho a reclamar posteriormente por defectos o vicios ocultos, conforme a lo dispuesto por los artículos 40 de la Ley de Contrataciones del Estado y 173 de su Reglamento.

El plazo máximo de responsabilidad del contratista es de UN (1) AÑO contado a partir de la conformidad otorgada por LA ENTIDAD.

CLÁUSULA DUODÉCIMA: PENALIDADES

Si EL CONTRATISTA incurre en retraso injustificado en la ejecución de las prestaciones objeto del contrato, LA ENTIDAD le aplica automáticamente una penalidad por mora por cada día de atraso, de acuerdo a la siguiente fórmula:

$$\text{Penalidad Diaria} = \frac{0.10 \times \text{monto vigente}}{F \times \text{plazo vigente en días}}$$

Donde:

F = 0.25 para plazos mayores a sesenta (60) días o;

F = 0.40 para plazos menores o iguales a sesenta (60) días.

El retraso se justifica a través de la solicitud de ampliación de plazo debidamente aprobado. Adicionalmente, se considera justificado el retraso, y en consecuencia no se aplica penalidad, cuando EL CONTRATISTA acredite, de modo objetivamente sustentado, que el mayor tiempo transcurrido no le resulta imputable. En este último caso la calificación del retraso como justificado por parte de LA ENTIDAD no da lugar al pago de gastos generales ni costos directos de ningún tipo, conforme el numeral 162.5 del artículo 162 del Reglamento de la Ley de Contrataciones del Estado.

Importante

PRESIDENTE

PRIMER MIEMBRO

SEGUNDO MIEMBRO

De haberse previsto establecer penalidades distintas a la penalidad por mora, incluir dichas penalidades, los supuestos de aplicación de penalidad, la forma de cálculo de la penalidad para cada supuesto y el procedimiento mediante el cual se verifica el supuesto a penalizar, conforme el artículo 163 del Reglamento de la Ley de Contrataciones del Estado.

Estas penalidades se deducen de los pagos a cuenta o del pago final, según corresponda; o si fuera necesario, se cobra del monto resultante de la ejecución de la garantía de fiel cumplimiento.

Estos dos (2) tipos de penalidades pueden alcanzar cada una un monto máximo equivalente al diez por ciento (10%) del monto del contrato vigente, o de ser el caso, del ítem que debió ejecutarse.

Cuando se llegue a cubrir el monto máximo de la penalidad por mora o el monto máximo para otras penalidades, de ser el caso, LA ENTIDAD puede resolver el contrato por incumplimiento.

CLÁUSULA DÉCIMA TERCERA: RESOLUCIÓN DEL CONTRATO

Cualquiera de las partes puede resolver el contrato, de conformidad con el numeral 32.3 del artículo 32 y artículo 36 de la Ley de Contrataciones del Estado, y el artículo 164 de su Reglamento. De darse el caso, LA ENTIDAD procederá de acuerdo a lo establecido en el artículo 165 del Reglamento de la Ley de Contrataciones del Estado.

CLÁUSULA DÉCIMA CUARTA: RESPONSABILIDAD DE LAS PARTES

Cuando se resuelva el contrato por causas imputables a algunas de las partes, se debe resarcir los daños y perjuicios ocasionados, a través de la indemnización correspondiente. Ello no obsta la aplicación de las sanciones administrativas, penales y pecuniarias a que dicho incumplimiento diere lugar, en el caso que éstas correspondan.

Lo señalado precedentemente no exime a ninguna de las partes del cumplimiento de las demás obligaciones previstas en el presente contrato.

CLÁUSULA DÉCIMA QUINTA: ANTICORRUPCIÓN

EL CONTRATISTA declara y garantiza no haber, directa o indirectamente, o tratándose de una persona jurídica a través de sus socios, integrantes de los órganos de administración, apoderados, representantes legales, funcionarios, asesores o personas vinculadas a las que se refiere el artículo 7 del Reglamento de la Ley de Contrataciones del Estado, ofrecido, negociado o efectuado, cualquier pago o, en general, cualquier beneficio o incentivo ilegal en relación al contrato.

Asimismo, el CONTRATISTA se obliga a conducirse en todo momento, durante la ejecución del contrato, con honestidad, probidad, veracidad e integridad y de no cometer actos ilegales o de corrupción, directa o indirectamente o a través de sus socios, accionistas, participacionistas, integrantes de los órganos de administración, apoderados, representantes legales, funcionarios, asesores y personas vinculadas a las que se refiere el artículo 7 del Reglamento de la Ley de Contrataciones del Estado.

Además, EL CONTRATISTA se compromete a i) comunicar a las autoridades competentes, de manera directa y oportuna, cualquier acto o conducta ilícita o corrupta de la que tuviera conocimiento; y ii) adoptar medidas técnicas, organizativas y/o de personal apropiadas para evitar los referidos actos o prácticas.

Finalmente, EL CONTRATISTA se compromete a no colocar a los funcionarios públicos con los que deba interactuar, en situaciones reñidas con la ética. En tal sentido, reconoce y acepta la prohibición de ofrecerles a éstos cualquier tipo de obsequio, donación, beneficio y/o gratificación, ya sea de bienes o servicios, cualquiera sea la finalidad con la que se lo haga.

CLÁUSULA DÉCIMA SEXTA: MARCO LEGAL DEL CONTRATO

Sólo en lo no previsto en este contrato, en la Ley de Contrataciones del Estado y su Reglamento, en las directivas que emita el OSCE y demás normativa especial que resulte aplicable, serán de aplicación supletoria las disposiciones pertinentes del Código Civil vigente, cuando corresponda, y demás normas de derecho privado.



PRESIDENTE



PRIMER MIEMBRO



SEGUNDO MIEMBRO

CLÁUSULA DÉCIMA SÉTIMA: SOLUCIÓN DE CONTROVERSIAS¹⁰

Las controversias que surjan entre las partes durante la ejecución del contrato se resuelven mediante conciliación o arbitraje, según el acuerdo de las partes.

Cualquiera de las partes tiene derecho a iniciar el arbitraje a fin de resolver dichas controversias dentro del plazo de caducidad previsto en la Ley de Contrataciones del Estado y su Reglamento.

Facultativamente, cualquiera de las partes tiene el derecho a solicitar una conciliación dentro del plazo de caducidad correspondiente, según lo señalado en el artículo 224 del Reglamento de la Ley de Contrataciones del Estado, sin perjuicio de recurrir al arbitraje, en caso no se llegue a un acuerdo entre ambas partes o se llegue a un acuerdo parcial. Las controversias sobre nulidad del contrato solo pueden ser sometidas a arbitraje.

El Laudo arbitral emitido es inapelable, definitivo y obligatorio para las partes desde el momento de su notificación, según lo previsto en el numeral 45.21 del artículo 45 de la Ley de Contrataciones del Estado.

CLÁUSULA DÉCIMA OCTAVA: FACULTAD DE ELEVAR A ESCRITURA PÚBLICA

Cualquiera de las partes puede elevar el presente contrato a Escritura Pública corriendo con todos los gastos que demande esta formalidad.

CLÁUSULA DÉCIMA NOVENA: DOMICILIO PARA EFECTOS DE LA EJECUCIÓN CONTRACTUAL

Las partes declaran el siguiente domicilio para efecto de las notificaciones que se realicen durante la ejecución del presente contrato:

DOMICILIO DE LA ENTIDAD: Av. General Garzón N° 654 – 658, distrito de Jesús María, provincia y departamento de Lima.

DOMICILIO DEL CONTRATISTA: [CONSIGNAR EL DOMICILIO SEÑALADO POR EL POSTOR GANADOR DE LA BUENA PRO AL PRESENTAR LOS REQUISITOS PARA EL PERFECCIONAMIENTO DEL CONTRATO]

La variación del domicilio aquí declarado de alguna de las partes debe ser comunicada a la otra parte, formalmente y por escrito, con una anticipación no menor de quince (15) días calendario.

De acuerdo con las bases integradas, la oferta y las disposiciones del presente contrato, las partes lo firman por duplicado en señal de conformidad en la ciudad de [...] al [CONSIGNAR FECHA].

"LA ENTIDAD"

"EL CONTRATISTA"

Importante

Este documento puede firmarse digitalmente si ambas partes cuentan con firma digital, según la Ley N° 27269, Ley de Firmas y Certificados Digitales¹¹.

¹⁰ De acuerdo con el numeral 225.3 del artículo 225 del Reglamento, las partes pueden recurrir al arbitraje ad hoc cuando las controversias deriven de procedimientos de selección cuyo valor estimado sea menor o igual a cinco millones con 00/100 soles (S/ 5 000 000,00).

¹¹ Para mayor información sobre la normativa de firmas y certificados digitales ingresar a: <https://www.indecopi.gob.pe/web/firmas-digitales/firmar-y-certificados-digitales>

PRESIDENTE

PRIMER MIEMBRO

SEGUNDO MIEMBRO

ANEXOS



PRESIDENTE



PRIMER MIEMBRO



SEGUNDO MIEMBRO

ANEXO N° 1

DECLARACIÓN JURADA DE DATOS DEL POSTOR

Señores

COMITÉ DE SELECCIÓN
ADJUDICACION SIMPLIFICADA N° 0009-2024-INEI-1

Presente. -

El que se suscribe, [.....], postor y/o Representante Legal de [CONSIGNAR EN CASO DE SER PERSONA JURÍDICA], identificado con [CONSIGNAR TIPO DE DOCUMENTO DE IDENTIDAD] N° [CONSIGNAR NÚMERO DE DOCUMENTO DE IDENTIDAD], con poder inscrito en la localidad de [CONSIGNAR EN CASO DE SER PERSONA JURÍDICA] en la Ficha N° [CONSIGNAR EN CASO DE SER PERSONA JURÍDICA] Asiento N° [CONSIGNAR EN CASO DE SER PERSONA JURÍDICA], **DECLARO BAJO JURAMENTO** que la siguiente información se sujeta a la verdad:

Nombre, Denominación o Razón Social :			
Domicilio Legal :			
RUC :	Teléfono(s) :		
MYPE ¹²		Sí	No
Correo electrónico :			

Autorización de notificación por correo electrónico:

Autorizo que se notifiquen al correo electrónico indicado las siguientes actuaciones:

1. Solicitud de la descripción a detalle de todos los elementos constitutivos de la oferta.
2. Solicitud de reducción de la oferta económica.
3. Solicitud de subsanación de los requisitos para perfeccionar el contrato.
4. Solicitud para presentar los documentos para perfeccionar el contrato, según orden de prelación, de conformidad con lo previsto en el artículo 141 del Reglamento.
5. Respuesta a la solicitud de acceso al expediente de contratación.
6. Notificación de la orden de compra¹³

Asimismo, me comprometo a remitir la confirmación de recepción, en el plazo máximo de dos (2) días hábiles de recibida la comunicación.

[CONSIGNAR CIUDAD Y FECHA]

.....
Firma, Nombres y Apellidos del postor o Representante legal, según corresponda

Importante

La notificación dirigida a la dirección de correo electrónico consignada se entenderá válidamente efectuada cuando la Entidad reciba acuse de recepción.

Importante

¹² Esta información será verificada por la Entidad en la página web del Ministerio de Trabajo y Promoción del Empleo en la sección consulta de empresas acreditadas en el REMYPE en el link <http://www2.trabajo.gob.pe/servicios-en-linea-2-2/> y se tendrá en cuenta en caso de empate, conforme a lo previsto en el artículo 91 del Reglamento.

¹³ Cuando el monto del valor estimado del procedimiento o del ítem no supere los doscientos mil Soles (S/ 200,000.00), en caso se haya optado por perfeccionar el contrato con una orden de compra.

PRESIDENTE

PRIMER MIEMBRO

SEGUNDO MIEMBRO

Cuando se trate de consorcios, la declaración jurada es la siguiente:

ANEXO N° 1

DECLARACIÓN JURADA DE DATOS DEL POSTOR

Señores

COMITÉ DE SELECCIÓN
ADJUDICACION SIMPLIFICADA N° 0009-2024-INEI-1

Presente. -

El que se suscribe, [.....], representante común del consorcio [CONSIGNAR EL NOMBRE DEL CONSORCIO], identificado con [CONSIGNAR TIPO DE DOCUMENTO DE IDENTIDAD] N° [CONSIGNAR NÚMERO DE DOCUMENTO DE IDENTIDAD], **DECLARO BAJO JURAMENTO** que la siguiente información se sujeta a la verdad:

Datos del consorciado 1				
Nombre, Denominación o Razón Social :				
Domicilio Legal :				
RUC :	Teléfono(s) :			
MYPE ¹⁴		Sí	No	
Correo electrónico :				

Datos del consorciado 2				
Nombre, Denominación o Razón Social :				
Domicilio Legal :				
RUC :	Teléfono(s) :			
MYPE ¹⁵		Sí	No	
Correo electrónico :				

Datos del consorciado ...				
Nombre, Denominación o Razón Social :				
Domicilio Legal :				
RUC :	Teléfono(s) :			
MYPE ¹⁶		Sí	No	
Correo electrónico :				

Autorización de notificación por correo electrónico:

Correo electrónico del consorcio:

Autorizo que se notifiquen al correo electrónico indicado las siguientes actuaciones:

1. Solicitud de la descripción a detalle de todos los elementos constitutivos de la oferta.
2. Solicitud de reducción de la oferta económica.
3. Solicitud de subsanación de los requisitos para perfeccionar el contrato.
4. Solicitud para presentar los documentos para perfeccionar el contrato, según orden de prelación,

¹⁴ Esta información será verificada por la Entidad en la página web del Ministerio de Trabajo y Promoción del Empleo en la sección consulta de empresas acreditadas en el REMYPE en el link <http://www2.trabajo.gob.pe/servicios-en-linea-2-2/> y se tendrá en cuenta en caso de empate, conforme a lo previsto en el artículo 91 del Reglamento. Para dicho efecto, todos los integrantes del consorcio deben acreditar la condición de micro o pequeña empresa.

¹⁵ Ibidem.

¹⁶ Ibidem.

PRESIDENTE

PRIMER MIEMBRO

SEGUNDO MIEMBRO

de conformidad con lo previsto en el artículo 141 del Reglamento.

5. Respuesta a la solicitud de acceso al expediente de contratación.
6. Notificación de la orden de compra¹⁷

Asimismo, me comprometo a remitir la confirmación de recepción, en el plazo máximo de dos (2) días hábiles de recibida la comunicación.

[CONSIGNAR CIUDAD Y FECHA]

.....
**Firma, Nombres y Apellidos del representante
 común del consorcio**

Importante

La notificación dirigida a la dirección de correo electrónico consignada se entenderá válidamente efectuada cuando la Entidad reciba acuse de recepción.

¹⁷ Cuando el monto del valor estimado del procedimiento o del ítem no supere los doscientos mil Soles (S/ 200,000.00), en caso se haya optado por perfeccionar el contrato con una orden de compra.

 PRESIDENTE

 PRIMER MIEMBRO

 SEGUNDO MIEMBRO

ANEXO N° 2

DECLARACIÓN JURADA (ART. 52 DEL REGLAMENTO DE LA LEY DE CONTRATACIONES DEL ESTADO)

Señores

COMITÉ DE SELECCIÓN

ADJUDICACION SIMPLIFICADA N° 0009-2024-INEI-1

Presente. -

Mediante el presente el suscrito, postor y/o Representante Legal de [CONSIGNAR EN CASO DE SER PERSONA JURÍDICA], declaro bajo juramento:

- i. No haber incurrido y me obligo a no incurrir en actos de corrupción, así como a respetar el principio de integridad.
- ii. No tener impedimento para postular en el procedimiento de selección ni para contratar con el Estado, conforme al artículo 11 de la Ley de Contrataciones del Estado.
- iii. Conocer las sanciones contenidas en la Ley de Contrataciones del Estado y su Reglamento, así como las disposiciones aplicables de la Ley N° 27444, Ley del Procedimiento Administrativo General.
- iv. Participar en el presente proceso de contratación en forma independiente sin mediar consulta, comunicación, acuerdo, arreglo o convenio con ningún proveedor; y, conocer las disposiciones del Decreto Legislativo N° 1034, Decreto Legislativo que aprueba la Ley de Represión de Conductas Anticompetitivas.
- v. Conocer, aceptar y someterme a las bases, condiciones y reglas del procedimiento de selección.
- vi. Ser responsable de la veracidad de los documentos e información que presento en el presente procedimiento de selección.
- vii. Comprometerme a mantener la oferta presentada durante el procedimiento de selección y a perfeccionar el contrato, en caso de resultar favorecido con la buena pro.

[CONSIGNAR CIUDAD Y FECHA]

.....
Firma, Nombres y Apellidos del postor o Representante legal, según corresponda

Importante

En el caso de consorcios, cada integrante debe presentar esta declaración jurada, salvo que sea presentada por el representante común del consorcio.

PRESIDENTE

PRIMER MIEMBRO

SEGUNDO MIEMBRO

ANEXO N° 3

DECLARACIÓN JURADA DE CUMPLIMIENTO DE LAS ESPECIFICACIONES TÉCNICAS

Señores

COMITÉ DE SELECCIÓN

ADJUDICACION SIMPLIFICADA N° 0009-2024-INEI-1

Presente. -

Es grato dirigirme a usted, para hacer de su conocimiento que luego de haber examinado las bases y demás documentos del procedimiento de la referencia y, conociendo todos los alcances y las condiciones detalladas en dichos documentos, el postor que suscribe ofrece la **ADQUISICIÓN DE MOCHILAS Y MALETIN PARA EL PERSONAL DE CAMPO DE LAS ENCUESTAS DE LA DIRECCION NACIONAL DE CENSOS Y ENCUESTAS Y PARA LA DIRECCION TECNICA DE DEMOGRAFIA E INDICADORES SOCIALES**, de conformidad con las Especificaciones Técnicas que se indican en el numeral 3.1 del Capítulo III de la sección específica de las bases y los documentos del procedimiento.

[CONSIGNAR CIUDAD Y FECHA]

.....
Firma, Nombres y Apellidos del postor o
Representante legal o común, según corresponda

Importante

Adicionalmente, puede requerirse la presentación de documentación que acredite el cumplimiento de las especificaciones técnicas, conforme a lo indicado en el acápite relacionado al contenido de las ofertas de la presente sección de las bases.

PRESIDENTE

PRIMER MIEMBRO

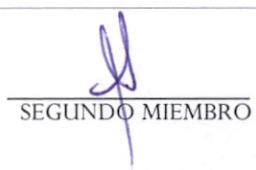
SEGUNDO MIEMBRO

ANEXO N° 4

DECLARACIÓN JURADA DE PLAZO DE ENTREGA

Señores

COMITÉ DE SELECCIÓN

ADJUDICACION SIMPLIFICADA N° 0009-2024-INEI-1

Presente. -

Mediante el presente, con pleno conocimiento de las condiciones que se exigen en las bases del procedimiento de la referencia, me comprometo a entregar los bienes objeto del presente procedimiento de selección en el plazo de sesenta **(60) días calendarios** en concordancia con lo establecido en el expediente de contratación.

La entrega se efectuará según cronograma, en días calendarios contados a partir del día siguiente de la emisión y notificación del ACTA DE EVALUACIÓN DE MUESTRA, por parte del área usuaria.

Ítem N°	Descripción del bien	PRIMERA ENTREGA		SEGUNDA ENTREGA	TERCERA ENTREGA	CUARTA ENTREGA	QUINTA ENTREGA	SEXTA ENTREGA				TOTAL	
		A los 10 días calendarios de emitida y notificada el acta de evaluación de muestra		A los 15 días calendarios de emitida y notificada el acta de evaluación de muestra	A los 20 días calendarios de emitida y notificada el acta de evaluación de muestra	A los 25 días calendarios de emitida y notificada el acta de evaluación de muestra	A los 30 días calendarios de emitida y notificada el acta de evaluación de muestra	A los 60 días calendarios de emitida y notificada el acta de evaluación de muestra					
		D N C E		DTDIS	D N C E			DTDIS	D N C E				
		ENCAL		ENARES	CPV		ENA	ENAPRES	ENAHO	EPEN	EEE		ENDES
1	MOCHILA	200	152	840			450	200	210	530		791	3,373
2	MALETIN	300	220		1000	600					100		2,220

[CONSIGNAR CIUDAD Y FECHA]

.....
Firma, Nombres y Apellidos del postor o
Representante legal o común, según corresponda

PRESIDENTE

PRIMER MIEMBRO

SEGUNDO MIEMBRO

ANEXO N° 5

PROMESA DE CONSORCIO

(Sólo para el caso en que un consorcio se presente como postor)

Señores

COMITÉ DE SELECCIÓN

ADJUDICACION SIMPLIFICADA N° 0009-2024-INEI-1

Presente. -

Los suscritos declaramos expresamente que hemos convenido en forma irrevocable, durante el lapso que dure el procedimiento de selección, para presentar una oferta conjunta a la **ADJUDICACION SIMPLIFICADA N° 0009-2024-INEI-1**

Asimismo, en caso de obtener la buena pro, nos comprometemos a formalizar el contrato de consorcio, de conformidad con lo establecido por el artículo 140 del Reglamento de la Ley de Contrataciones del Estado, bajo las siguientes condiciones:

a) Integrantes del consorcio

1. [NOMBRE, DENOMINACIÓN O RAZÓN SOCIAL DEL CONSORCIADO 1].
2. [NOMBRE, DENOMINACIÓN O RAZÓN SOCIAL DEL CONSORCIADO 2].

b) Designamos a [CONSIGNAR NOMBRES Y APELLIDOS DEL REPRESENTANTE COMÚN], identificado con [CONSIGNAR TIPO DE DOCUMENTO DE IDENTIDAD] N° [CONSIGNAR NÚMERO DE DOCUMENTO DE IDENTIDAD], como representante común del consorcio para efectos de participar en todos los actos referidos al procedimiento de selección, suscripción y ejecución del contrato correspondiente con [CONSIGNAR NOMBRE DE LA ENTIDAD].

Asimismo, declaramos que el representante común del consorcio no se encuentra impedido, inhabilitado ni suspendido para contratar con el Estado.

c) Fijamos nuestro domicilio legal común en [.....].

d) Las obligaciones que corresponden a cada uno de los integrantes del consorcio son las siguientes:

1. OBLIGACIONES DE [NOMBRE, DENOMINACIÓN O RAZÓN SOCIAL DEL CONSORCIADO 1] [%]¹⁸

[DESCRIBIR LAS OBLIGACIONES DEL CONSORCIADO 1]

2. OBLIGACIONES DE [NOMBRE, DENOMINACIÓN O RAZÓN SOCIAL DEL CONSORCIADO 2] [%]¹⁹

[DESCRIBIR LAS OBLIGACIONES DEL CONSORCIADO 2]

TOTAL OBLIGACIONES

100%²⁰

[CONSIGNAR CIUDAD Y FECHA]

¹⁸ Consignar únicamente el porcentaje total de las obligaciones, el cual debe ser expresado en número entero, sin decimales.

¹⁹ Consignar únicamente el porcentaje total de las obligaciones, el cual debe ser expresado en número entero, sin decimales.

²⁰ Este porcentaje corresponde a la sumatoria de los porcentajes de las obligaciones de cada uno de los integrantes del consorcio.

PRESIDENTE

PRIMER MIEMBRO

SEGUNDO MIEMBRO

.....
Consortiado 1
Nombres, apellidos y firma del Consortiado 1
o de su Representante Legal
Tipo y N° de Documento de Identidad

.....
Consortiado 2
Nombres, apellidos y firma del Consortiado 2
o de su Representante Legal
Tipo y N° de Documento de Identidad

Importante

De conformidad con el artículo 52 del Reglamento, las firmas de los integrantes del consorcio deben ser legalizadas.

ANEXO N° 6

PRECIO DE LA OFERTA

Señores

COMITÉ DE SELECCIÓN
ADJUDICACION SIMPLIFICADA N° 0009-2024-INEI-1

Presente. -

Es grato dirigirme a usted, para hacer de su conocimiento que, de acuerdo con las bases, mi oferta es la siguiente:

CONCEPTO	PRECIO TOTAL
ADQUISICIÓN DE MOCHILAS Y MALETIN PARA EL PERSONAL DE CAMPO DE LAS ENCUESTAS DE LA DIRECCION NACIONAL DE CENSOS Y ENCUESTAS Y PARA LA DIRECCION TECNICA DE DEMOGRAFIA E INDICADORES SOCIALES	
TOTAL	

El precio de la oferta [CONSIGNAR LA MONEDA DE LA CONVOCATORIA] incluye todos los tributos, seguros, transporte, inspecciones, pruebas y, de ser el caso, los costos laborales conforme a la legislación vigente, así como cualquier otro concepto que pueda tener incidencia sobre el costo del bien a contratar; excepto la de aquellos postores que gocen de alguna exoneración legal, no incluirán en el precio de su oferta los tributos respectivos.

[CONSIGNAR CIUDAD Y FECHA]

.....
**Firma, Nombres y Apellidos del postor o
Representante legal o común, según corresponda**

Importante

- El postor debe consignar el precio total de la oferta, sin perjuicio que, de resultar favorecido con la buena pro, presente el detalle de precios unitarios para el perfeccionamiento del contrato.
- El postor que goce de alguna exoneración legal, debe indicar que su oferta no incluye el tributo materia de la exoneración, debiendo incluir el siguiente texto:

"Mi oferta no incluye [CONSIGNAR EL TRIBUTO MATERIA DE LA EXONERACIÓN]".

Importante para la Entidad

- En caso de procedimientos según relación de ítems, consignar lo siguiente:
"El postor puede presentar el precio de su oferta en un solo documento o documentos independientes, en los ítems que se presente".
- En caso de contrataciones que conllevan la ejecución de prestaciones accesorias, consignar lo siguiente:
"El postor debe detallar en el precio de su oferta, el monto correspondiente a la prestación principal y las prestaciones accesorias".

Incluir o eliminar, según corresponda

PRESIDENTE

PRIMER MIEMBRO

SEGUNDO MIEMBRO

ANEXO N° 8

EXPERIENCIA DEL POSTOR EN LA ESPECIALIDAD

Señores

COMITÉ DE SELECCIÓN
ADJUDICACION SIMPLIFICADA N° 0009-2024-INEI-1

Presente. -

Mediante el presente, el suscrito detalla la siguiente EXPERIENCIA EN LA ESPECIALIDAD:

N°	CLIENTE	OBJETO DEL CONTRATO	N° CONTRATO / O/C / COMPROBANTE DE PAGO	FECHA DEL CONTRATO O CP ²¹	FECHA DE LA CONFORMIDAD DE SER EL CASO ²²	EXPERIENCIA PROVENIENTE ²³ DE:	MONEDA	IMPORTE ²⁴	TIPO DE CAMBIO VENTA ²⁵	MONTO FACTURADO ACUMULADO ²⁶
1										
2										
3										
4										

²¹ Se refiere a la fecha de suscripción del contrato, de la emisión de la Orden de Compra o de cancelación del comprobante de pago, según corresponda.

²² Únicamente, cuando la fecha del perfeccionamiento del contrato, sea previa a los ocho (8) años anteriores a la fecha de presentación de ofertas, caso en el cual el postor debe acreditar que la conformidad se emitió dentro de dicho periodo.

²³ Si el titular de la experiencia no es el postor, consignar si dicha experiencia corresponde a la matriz en caso que el postor sea sucursal, o fue transmitida por reorganización societaria, debiendo acompañar la documentación sustentatoria correspondiente. Al respecto, según la Opinión N° 216-2017/DTN "Considerando que la sociedad matriz y la sucursal constituyen la misma persona jurídica, la sucursal puede acreditar como suya la experiencia de su matriz". Del mismo modo, según lo previsto en la Opinión N° 010-2013/DTN, "... en una operación de reorganización societaria que comprende tanto una fusión como una escisión, la sociedad resultante podrá acreditar como suya la experiencia de la sociedad incorporada o absorbida, que se extingue producto de la fusión; asimismo, si en virtud de la escisión se transfiere un bloque patrimonial consistente en una línea de negocio completa, la sociedad resultante podrá acreditar como suya la experiencia de la sociedad escindida, correspondiente a la línea de negocio transmitida. De esta manera, la sociedad resultante podrá emplear la experiencia transmitida, como consecuencia de la reorganización societaria antes descrita, en los futuros procesos de selección en los que participe".

²⁴ Se refiere al monto del contrato ejecutado incluido adicionales y reducciones, de ser el caso.

²⁵ El tipo de cambio venta debe corresponder al publicado por la SBS correspondiente a la fecha de suscripción del contrato, de la emisión de la Orden de Compra o de cancelación del comprobante de pago, según corresponda.

²⁶ Consignar en la moneda establecida en las bases.

Nº	CLIENTE	OBJETO DEL CONTRATO	Nº CONTRATO / O/C / COMPROBANTE DE PAGO	FECHA DEL CONTRATO O CP ²¹	FECHA DE LA CONFORMIDAD DE SER EL CASO ²²	EXPERIENCIA PROVENIENTE ²³ DE:	MONEDA	IMPORTE ²⁴	TIPO DE CAMBIO VENTA ²⁵	MONTO FACTURADO ACUMULADO ²⁶
5										
6										
7										
8										
9										
10										
...										
20										
TOTAL										

[CONSIGNAR CIUDAD Y FECHA]

.....
Firma, Nombres y Apellidos del postor o
Representante legal o común, según corresponda

PRESIDENTE

PRIMER MIEMBRO

SEGUNDO MIEMBRO

ANEXO N° 9

DECLARACIÓN JURADA (NUMERAL 49.4 DEL ARTÍCULO 49 DEL REGLAMENTO)

Señores

COMITÉ DE SELECCIÓN
ADJUDICACION SIMPLIFICADA N° 0009-2024-INEI-1

Presente. -

Mediante el presente el suscrito, postor y/o Representante Legal de [CONSIGNAR EN CASO DE SER PERSONA JURÍDICA], declaro que la experiencia que acredito de la empresa [CONSIGNAR LA DENOMINACIÓN DE LA PERSONA JURÍDICA] como consecuencia de una reorganización societaria, no se encuentra en el supuesto establecido en el numeral 49.4 del artículo 49 del Reglamento.

[CONSIGNAR CIUDAD Y FECHA]

.....
Firma, Nombres y Apellidos del postor o Representante legal, según corresponda

Importante

A efectos de cautelar la veracidad de esta declaración, el postor puede verificar la información de la Relación de Proveedores Sancionados por el Tribunal de Contrataciones del Estado con Sanción Vigente en <http://portal.osce.gob.pe/rnp/content/relación-de-proveedores-sancionados>.

También le asiste dicha facultad al órgano encargado de las contrataciones o al órgano de la Entidad al que se le haya asignado la función de verificación de la oferta presentada por el postor ganador de la buena pro.

ANEXO N° 10

SOLICITUD DE BONIFICACIÓN DEL CINCO POR CIENTO (5%) POR TENER LA CONDICIÓN DE MICRO Y PEQUEÑA EMPRESA

Señores

COMITÉ DE SELECCIÓN

ADJUDICACION SIMPLIFICADA N° 0009-2024-INEI-1

Presente. -

Mediante el presente el suscrito, postor y/o Representante legal de [CONSIGNAR EN CASO DE SER PERSONA JURÍDICA], solicito la asignación de la bonificación del cinco por ciento (5%) sobre el puntaje total obtenido, debido a que mi representada cuenta con la condición de micro y pequeña empresa.

[CONSIGNAR CIUDAD Y FECHA]

.....
**Firma, Nombres y Apellidos del postor o
Representante legal o común, según corresponda**

Importante

- Para asignar la bonificación, el órgano encargado de las contrataciones o comité de selección, según corresponda, verifica la página web del Ministerio de Trabajo y Promoción del Empleo en la sección consulta de empresas acreditadas en el REMYPE en el link <http://www2.trabajo.gob.pe/servicios-en-linea-2-2/>.
- Para que un consorcio pueda acceder a la bonificación, cada uno de sus integrantes debe cumplir con la condición de micro y pequeña empresa.

PRESIDENTE

PRIMER MIEMBRO

SEGUNDO MIEMBRO

ANEXO N° 11

AUTORIZACIÓN DE NOTIFICACIÓN DE LA DECISIÓN DE LA ENTIDAD SOBRE LA SOLICITUD DE AMPLIACIÓN DE PLAZO MEDIANTE MEDIOS ELECTRÓNICOS DE COMUNICACIÓN

(DOCUMENTO A PRESENTAR EN EL PERFECCIONAMIENTO DEL CONTRATO)

Señores

COMITÉ DE SELECCIÓN

ADJUDICACION SIMPLIFICADA N° 0009-2024-INEI-1

Presente. -

El que se suscribe, [.....], postor adjudicado y/o Representante Legal de [CONSIGNAR EN CASO DE SER PERSONA JURÍDICA], identificado con [CONSIGNAR TIPO DE DOCUMENTO DE IDENTIDAD] N° [CONSIGNAR NÚMERO DE DOCUMENTO DE IDENTIDAD], autorizo que durante la ejecución del contrato se me notifique al correo electrónico [INDICAR EL CORREO ELECTRÓNICO] lo siguiente:

- ✓ Notificación de la decisión de la Entidad respecto a la solicitud de ampliación de plazo.

[CONSIGNAR CIUDAD Y FECHA]

.....
**Firma, Nombres y Apellidos del postor o
Representante legal o común, según
corresponda**

Importante

La notificación de la decisión de la Entidad respecto a la solicitud de ampliación de plazo se efectúa por medios electrónicos de comunicación, siempre que se cuente con la autorización correspondiente y sea posible obtener un acuse de recibo a través del mecanismo utilizado.



Presidencia
del Consejo de Ministros

Instituto Nacional de
Estadística e Informática

"Año del Bicentenario, de la consolidación de nuestra Independencia, y de la
conmemoración de las heroicas batallas de Junín y Ayacucho"

INSTITUTO NACIONAL DE ESTADISTICA E INFORMATICA

ESPECIFICACIONES TECNICAS PARA LA ADQUISICIÓN DE MOCHILAS Y MALETIN PARA EL PERSONAL DE CAMPO DE LAS ENCUESTAS DE LA DIRECCION NACIONAL DE CENSOS Y ENCUESTAS Y PARA LA DIRECCION TECNICA DE DEMOGRAFIA E INDICADORES SOCIALES

1. AREAS SOLICITANTES

Dirección Nacional de Censos y Encuestas – Encuesta de Seguimiento a la Calidad del Gasto Público 2024 (ENCAL), Encuesta Nacional Agropecuaria (ENA), Encuesta Demográfica y De Salud Familiar (ENDES), Encuesta Nacional de Hogares (ENAH), Encuesta Permanente de Empleo Nacional (EPEN), Actualización Cartográfica de los Censos Nacionales: XIII de población, VIII de vivienda y IV de comunidades indígenas (CPV), Encuesta Empresas y Establecimientos (EEE).

Dirección Técnica de Demografía e Indicadores Sociales: Encuesta Nacional de Programas Presupuestales (ENAPRES) y la Encuesta Nacional sobre Relaciones Sociales 2024 (ENARES 2024).

2. FINALIDAD PÚBLICA

La finalidad de la presente adquisición es proveer al personal de operación de campo la indumentaria institucional apropiada para las actividades de las diferentes encuestas, a cargo de la Dirección Nacional de Censos y Encuestas, y la Dirección Técnica de Demografía e Indicadores Sociales; con el fin de identificarse durante el desarrollo de sus funciones.



Firmado digitalmente por
MENDOZA LOYOLA Doris Raida
FAU 20131369981 soft
Motivo: Doy Visto Bueno
Fecha: 02-04-2024 18:06:45 -05:00

1. OBJETIVO DE LA ADQUISICION

3.1 Objetivo General:

Proporcionar indumentaria institucional, Mochilas y maletines al personal de campo de la Operación de Campo de las Encuestas de la Dirección Nacional de Censos y Encuestas (SCGP, ENAH, ENA, ENDES, EPEN, CPV, EEE), y para la Dirección Técnica de Demografía e Indicadores Sociales (ENAPRES), y de la Dirección Técnica de Demografía e Indicadores Sociales (ENAPRES y ENARES), del Instituto Nacional de Estadística e Informática – INEI.



Instituto Nacional de Estadística e Informática

Firmado digitalmente por ROMERO
JARES Karen Alexa FAU
20131369981 soft
Motivo: Doy Visto Bueno
Fecha: 02-04-2024 09:40:10 -05:00

3.2 Objetivo Específico:

- Brindar facilidades al personal, para el mejor cumplimiento de sus funciones, con identidad y una buena imagen institucional.
- Contribuir a mejorar las condiciones de trabajo en campo.



Instituto Nacional de Estadística e Informática

Firmado digitalmente por CONDORI
HUAHUACHAMPI Lourdes
Vicentina FAU 20131369981 soft
Motivo: Doy Visto Bueno
Fecha: 02-04-2024 17:55:40 -05:00

2. REQUERIMIENTO Y CONDICIONES TÉCNICAS DE LOS BIENES A ADQUIRIR:

4.1 Cantidad de indumentaria

El presente requerimiento está compuesto por los siguientes bienes que se detallan a continuación:

CUADRO N° 01: Cantidad de Mochilas y Maletín

Ítem N°	Descripción del bien	DNCE							DTDIS		TOTAL	Especificaciones Técnicas
		ENCAL	CVP	EEE	ENA	ENAH	ENDES	EPEN	ENAPRES	ENARES		
1	MOCHILA	352			450	210	791	530	200	840	3,373	Anexo N° 01
2	MALETIN	520	1600	100							2,220	Anexo N° 02



Firmado digitalmente por QUIJANO
LUZARDO Roberto Mabel FAU
20131369981 soft
Motivo: Doy Visto Bueno
Fecha: 01-04-2024 16:45:20 -05:00



Firmado digitalmente por
HERRERA YARIHUAMAN Noemi
Estela FAU 20131369981 soft
Motivo: Doy Visto Bueno
Fecha: 01-04-2024 18:04:21 -05:00



Firmado digitalmente por GASLAC
TORRES Lucia Ines FAU
20131369981 soft
Motivo: Doy Visto Bueno
Fecha: 02-04-2024 00:44:11 -05:00



Jefe de Proyecto
Encuesta de Calidad
del Gasto Público
DNCE

Firmado digitalmente por CAÑOTE
FAJARDO Gisella Mariana FAU
20131369981 soft
Motivo: Soy el autor del documento
Fecha: 01-04-2024 17:49:08 -05:00



Jefa del Proyecto
EPEN
DNCE

Firmado digitalmente por VERDE
CESPEDES Yamina FAU
20131369981 soft
Motivo: Doy Visto Bueno
Fecha: 02-04-2024 09:16:55 -05:00

4.2 Especificaciones técnicas de los bienes

Las características del presente requerimiento se detallan en los anexos.

4.3 Garantía Comercial:

4.3.1. Alcance de la garantía: El período de garantía de los bienes entregados será mínimo de doce (12) meses, contra falla de diseño o fabricación, no detectables al momento que se otorgó la conformidad.

4.3.2. Condición de inicio de la garantía: El inicio del cómputo de la garantía se contabilizará a partir del día siguiente de la fecha que se otorga la conformidad de recepción de los bienes.

4.4 Transporte:

Estará a cargo del contratista; asimismo, los productos deben ser transportados en condiciones adecuadas que garanticen la protección de los bienes a entregar, así como las precauciones sanitarias que debe tenerse en cuenta para el manejo y uso de embalajes.

4.5 Embalaje

Presentación: Embolsado de manera individual.

5. REQUISITOS DEL PROVEEDOR

- Persona natural o jurídica dedicada al rubro o similares.
- No tener impedimento para contratar con el estado y encontrarse hábil y activo en SUNAT.
- Tener RNP vigente según Ley de Contrataciones del Estado.

6. PRESENTACIÓN, Y APROBACIÓN DE MUESTRA

- El proveedor adjudicado presentará obligatoriamente muestra del bien ofertado, responsabilizándose de que se cumpla con los insumos adecuados.
- La finalidad de solicitar la presentación de muestra, es para acreditar el cumplimiento de las especificaciones técnicas establecidas en el requerimiento.
- La muestra del proveedor adjudicado, quedará en custodia del área usuaria, posteriormente serán devueltos al Almacén Central del INEI, como elemento de referencia y verificación de los bienes, sirviendo como contra muestra hasta el ingreso total de las prendas adjudicadas en la presente contratación, siendo responsabilidad de la encargada del Almacén de efectuar la devolución de las muestras ganadoras en coordinación con el contratista.
- La muestra será devuelta, posterior al internamiento total de las prendas en el almacén, en las condiciones en que se encuentren como resultado de las evaluaciones sin que signifique costo alguno para el INEI.

6.1 Plazo de elaboración y entrega de muestra:

El proveedor adjudicado, deberá presentar una muestra del bien ofertado, hasta un (01) día calendario, contados a partir del día siguiente de aceptada la orden de compra.

6.2 Lugar de entrega de la muestra:

La muestra deberá entregarse en el Almacén Central del Instituto Nacional de Estadística e Informática, ubicado en Jr. Juan Antonio Ribeyro N° 142 – Jesús María, en el horario de 8:30 a 13:00 y 14:00 a 16:00 horas, de lunes a viernes; el INEI no está obligado a recibir los bienes en horario no programados. En caso de feriados la recepción del bien será al primer día hábil siguiente.

6.3 De la prestación de las Muestras:

La muestra presentada por el proveedor adjudicado deberá presentarse embolsada y rotulada con la siguiente información:

Señores:

INSTITUTO NACIONAL DE ESTADISTICA E INFORMATICA

Av. General Garzón 658 – Jesús María

Att.: Comité de Selección
[PROCEDIMIENTO DE SELECCIÓN]

Denominación de la convocatoria: ADQUISICIÓN DE MOCHILAS Y MALETIN PARA EL PERSONAL DE CAMPO DE LAS ENCUESTAS DE LA DIRECCION NACIONAL DE CENSOS Y ENCUESTAS Y PARA LA DIRECCION TECNICA DE DEMOGRAFIA E INDICADORES SOCIALES DEL INSTITUTO NACIONAL DE ESTADISTICA E INFORMATICA.

[NOMBRE / RAZÓN SOCIAL DEL POSTOR]

ITEM : [INDICAR EL NUMERO Y DESCRIPCION DE ITEM, SEGÚN CORRESPONDA]

6.4 Plazo de evaluación y aprobación por parte del área usuaria:

Con respecto a la evaluación de la muestra de la indumentaria, se harán las pruebas que sean necesarias, a fin de verificar que el bien cumpla con lo referido en las especificaciones técnicas, debiendo emitir en un (01) día calendario siguiente de la presentación de la muestra, el ACTA DE EVALUACIÓN DE MUESTRA.

El responsable designado por el área usuaria, realizará la evaluación considerando la siguiente metodología y parámetros:

- Metodología a utilizar de forma visual y de tacto considerando la calidad del material, diseño y simetría con respecto a las especificaciones técnicas.
- Verificación los detalles de confección, exigidas según las especificaciones técnicas.
- Verificación de los materiales externos e internos, así como los avíos que conforman la prenda, cumpla con lo referido en las Especificaciones Técnicas, para ello se utilizará la inspección visual y de tacto.
- Verificación de la confección, medidas, acabados, detalles, costuras, de acuerdo al modelo exigido en las presentes especificaciones técnicas.
- Las muestras no deberán presentar defectos de confección y acabados como costuras caídas, destramado de la tela, costuras saltadas, defectos de tela, etc.
- Deben ser confeccionadas con piezas del mismo material y color sin ser unidas con retazos o partes, aun cuando sea de la misma tela.
-

PARA LA EVALUACIÓN DE LAS MUESTRAS SE UTILIZARÁN LAS SIGUIENTES HERRAMIENTAS O INSTRUMENTOS:

- 01 Regla para verificar la medida exacta cuando se requiera.
- 01 Cinta métrica flexible: Para determinar las medidas de las partes de la prenda.
- 01 Marcador de tela: para marcar los incumplimientos respecto a las bases.
- 01 Cámara digital: para registrar las observaciones de algunas fallas presentadas.

6.5 Observaciones y plazo de subsanación.

En caso de existir observaciones en la evaluación de la muestra presentada por el proveedor, el área usuaria comunicará a OEAS las observaciones mediante correo electrónico, para que se notifique al proveedor y realice las subsanaciones, el plazo para presentar la muestra subsanada es de dos (02) días calendario posterior a la notificación de la observación, asimismo el área usuaria entregará la prenda observada al almacén para la devolución al proveedor.

7. SISTEMA DE CONTRATACION:

Suma Alzada

8. LUGAR Y PLAZO DE ENTREGA:

8.1 Lugar de entrega

Los bienes deberán entregarse en el Almacén Central del Instituto Nacional de Estadística e Informática, ubicado en Jr. Juan Antonio Ribeyro N° 142 – Jesús María, en el horario de 8:30 a 13:00 y 14:00 a 16:00 horas, de lunes a viernes; el INEI no está obligado a recibir los bienes en horario no programados. En caso de feriados la recepción del bien será al primer día hábil siguiente.

La entrega será controlada por el responsable de almacén y el personal designado por el área usuaria. Los bienes que se internen se ajustaran a las especificaciones técnicas que se indican en el presente requerimiento y a las particularidades de la propuesta del postor adjudicado, no siendo posible cambiar dichos bienes por otros semejantes o de otras características. La conformidad de recepción no invalida el reclamo posterior por parte del área usuaria por defectos o vicios ocultos.

8.2 Plazo y cronograma de entrega

La entrega se efectuará según cronograma, en días calendarios contados a partir del día siguiente de la emisión y notificación del ACTA DE EVALUACIÓN DE MUESTRA, por parte del área usuaria.

CUADRO N° 02: Cronograma de entregas

Ítem N°	Descripción del bien	PRIMERA ENTREGA		SEGUNDA ENTREGA		TERCERA ENTREGA		CUARTA ENTREGA		QUINTA ENTREGA		SEXTA ENTREGA				TOTAL
		A los 10 días calendarios de emitida y notificada el acta de evaluación de muestra		A los 15 días calendarios de emitida y notificada el acta de evaluación de muestra		A los 20 días calendarios de emitida y notificada el acta de evaluación de muestra		A los 25 días calendarios de emitida y notificada el acta de evaluación de muestra		A los 30 días calendarios de emitida y notificada el acta de evaluación de muestra		A los 60 días calendarios de emitida y notificada el acta de evaluación de muestra				
		D N C E		DTDIS		D N C E				DTDIS		D N C E				
		ENCAL		ENARES		CPV				ENA	ENAPRES	ENAH0	EPEN	EEE	ENDES	
1	MOCHILA	200	152	840					450	200	210	530		791	3,373	
2	MALETIN	300	220		1000	600							100		2,220	

9. VICIOS OCULTOS

La conformidad de recepción no invalida el reclamo posterior por parte del área usuaria por defectos o vicios ocultos, que podrá realizarse hasta por un año contado desde el otorgamiento de la conformidad por el área usuaria.

10. CONFORMIDAD

La conformidad será emitida por la Dirección Nacional De Censos y Encuestas previo informe de conformidad de los responsables de cada Proyecto (ENCAL, CPV, ENA, ENAHO, EPEN, EEE, ENDES), y de la Dirección Técnica de Demografía e Indicadores Sociales (ENAPRES Y ENARES), según el cuadro de cronograma de entregas del punto 8 de las Especificaciones Técnicas, en un plazo que no excederá los siete (07) días calendarios, y de existir observaciones en la entrega se otorgará al proveedor un plazo para subsanar no menor de dos (02) ni mayor de ocho (08) días calendario para el reemplazo del bien.

Para otorgar la respectiva conformidad se verificará la calidad, cantidad y cumplimiento de las condiciones establecidas, debiendo realizar las pruebas que sean necesarias para tal efecto. En caso de existir observaciones se procederá de conformidad a lo establecido en la Norma.

11. FORMA DE PAGO

El pago se realizará en soles y en seis (06) armadas, la misma que se realizará luego de la recepción de la conformidad. La entrega será controlada por el responsable de almacén y el personal designado por el área usuaria. Los bienes que se internen, se ajustarán a las especificaciones técnicas que se indican en el presente requerimiento y a las particularidades de la propuesta del postor adjudicado, no siendo posible cambiar dichos bienes por otros semejantes o de otras características.

Para efectos del pago la entidad debe contar como mínimo con la siguiente documentación:

- Guía de remisión y/o recepción del área de almacén central.
- Informe del funcionario responsable del área usuaria emitiendo la conformidad de la prestación efectuada.
- Factura y/o boleta.

12. PENALIDADES POR MORA

Penalidades por mora en la ejecución de la prestación: en caso de retraso injustificado del contratista en la ejecución de las prestaciones objeto del contrato, la Entidad le aplica automáticamente una penalidad por mora por cada día de atraso, de conformidad con en el artículo 162 del Reglamento.

La penalidad se aplica automáticamente y se calcula de acuerdo a la siguiente fórmula:

$$\text{Penalidad diaria} = \frac{0.10 \times \text{monto}}{F \times \text{plazo en días}}$$

Donde F tiene los siguientes valores:

- Para plazos menores o iguales a sesenta (60) días, para bienes, servicios en general, consultorías y ejecución de obras: $F = 0.40$.
- Para plazos mayores a sesenta (60) días: b.1) Para bienes, servicios en general y consultorías: $F = 0.25$.

13. ANTICORRUPCION

El contratista declara y garantiza no haber, directa o indirectamente, o tratándose de una persona jurídica a través de sus socios, integrantes de los órganos de administración, apoderados, representantes legales, funcionarios, asesores o personas vinculadas a las que se refiere el artículo 7° del Reglamento de la Ley de Contrataciones del Estado, aprobado por Decreto Supremo N° 344-2018-EF, ofrecido, negociado o efectuado, cualquier pago o, en general, cualquier beneficio o incentivo ilegal en relación a la presente contraprestación.

14. ANEXOS Y LOGOS

Se anexan las Especificaciones Técnicas de los bienes solicitados por las Encuestas.

B.	EXPERIENCIA DEL POSTOR EN LA ESPECIALIDAD
	<p><u>Requisitos:</u></p> <p>Para el ítem Mochila</p> <p>El postor debe acreditar un monto facturado acumulado equivalente a S/ 120,000.00 (Ciento Veinte mil y 00/100 Soles), por la venta de bienes iguales o similares al objeto de la convocatoria, durante los ocho (8) años anteriores a la fecha de la presentación de ofertas que se computarán desde la fecha de la conformidad o emisión del comprobante de pago, según corresponda.</p> <p>En el caso de postores que declaren en el Anexo N° 1 tener la condición de micro y pequeña empresa, se acredita una experiencia de S/. 26,000.00 (Veintiséis mil y 00/100 Soles), por la venta de bienes iguales o similares al objeto de la convocatoria, durante los ocho (8) años anteriores a la fecha de la presentación de ofertas que se computarán desde la fecha de la conformidad o emisión del comprobante de pago, según corresponda. En el caso de consorcios, todos los integrantes deben contar con la condición de micro y pequeña empresa.</p> <p>Se consideran bienes similares a los siguientes: MOCHILA, MALETAS, MALETIN, CARTERAS, BOLSOS Y MORRALES.</p> <p><u>Requisitos:</u></p> <p>Para el ítem Maletín</p> <p>El postor debe acreditar un monto facturado acumulado equivalente a S/ 100,000.00 (Cien mil y 00/100 Soles), por la venta de bienes iguales o similares al objeto de la convocatoria, durante los ocho (8) años anteriores a la fecha de la presentación de ofertas que se computarán desde la fecha de la conformidad o emisión del comprobante de pago, según corresponda.</p> <p>En el caso de postores que declaren en el Anexo N° 1 tener la condición de micro y pequeña empresa, se acredita una experiencia de S/. 23,000.00 (Veintitrés mil y 00/100 Soles), por la venta de bienes iguales o similares al objeto de la convocatoria, durante los ocho (8) años anteriores a la fecha de la presentación de ofertas que se computarán desde la fecha de la conformidad o emisión del comprobante de pago, según corresponda. En el caso de consorcios, todos los integrantes deben contar con la condición de micro y pequeña empresa.</p> <p>Se consideran bienes similares a los siguientes: MOCHILA, MALETAS, MALETIN, CARTERAS, BOLSOS Y MORRALES.</p> <p><u>Acreditación:</u></p> <p>(*) El proveedor para sustentar su experiencia como postor deberá presentar por cada ítem la documentación sustentatoria, asimismo es necesario precisar que esto será evaluado de forma independiente</p> <p>La experiencia del postor en la especialidad se acreditará con copia simple de (i) contratos u órdenes de compra, y su respectiva conformidad o constancia de prestación; o (ii) comprobantes de pago cuya cancelación se acredite documental y fehacientemente, con voucher de depósito, nota de abono, reporte de estado de cuenta, cualquier otro documento emitido por Entidad del sistema financiero que acredite el abono o mediante cancelación en el mismo comprobante de pago¹ correspondientes a un máximo de veinte (20) contrataciones.</p>

¹ Cabe precisar que, de acuerdo con la **Resolución N° 0065-2018-TCE-S1 del Tribunal de Contrataciones del Estado**:

En caso los postores presenten varios comprobantes de pago para acreditar una sola contratación, se debe acreditar que corresponden a dicha contratación; de lo contrario, se asumirá que los comprobantes acreditan contrataciones independientes, en cuyo caso solo se considerará, para la evaluación, las veinte (20) primeras contrataciones indicadas en el **Anexo N° 8** referido a la Experiencia del Postor en la Especialidad.

En el caso de suministro, solo se considera como experiencia la parte del contrato que haya sido ejecutada durante los ocho (8) años anteriores a la fecha de presentación de ofertas, debiendo adjuntarse copia de las conformidades correspondientes a tal parte o los respectivos comprobantes de pago cancelados.

En los casos que se acredite experiencia adquirida en consorcio, debe presentarse la promesa de consorcio o el contrato de consorcio del cual se desprenda fehacientemente el porcentaje de las obligaciones que se asumió en el contrato presentado; de lo contrario, no se computará la experiencia proveniente de dicho contrato.

Asimismo, cuando se presenten contratos derivados de procesos de selección convocados antes del 20.09.2012, la calificación se ceñirá al método descrito en la Directiva "Participación de Proveedores en Consorcio en las Contrataciones del Estado", debiendo presumirse que el porcentaje de las obligaciones equivale al porcentaje de participación de la promesa de consorcio o del contrato de consorcio. En caso que en dichos documentos no se consigne el porcentaje de participación se presumirá que las obligaciones se ejecutaron en partes iguales.

Si el titular de la experiencia no es el postor, consignar si dicha experiencia corresponde a la matriz en caso que el postor sea sucursal, o fue transmitida por reorganización societaria, debiendo acompañar la documentación sustentatoria correspondiente.

Si el postor acredita experiencia de una persona absorbida como consecuencia de una reorganización societaria, debe presentar adicionalmente el **Anexo N° 9**.

Cuando en los contratos, órdenes de compra o comprobantes de pago el monto facturado se encuentre expresado en moneda extranjera, debe indicarse el tipo de cambio venta publicado por la Superintendencia de Banca, Seguros y AFP correspondiente a la fecha de suscripción del contrato, de emisión de la orden de compra o de cancelación del comprobante de pago, según corresponda.

Sin perjuicio de lo anterior, los postores deben llenar y presentar el **Anexo N° 8** referido a la Experiencia del Postor en la Especialidad.

Importante

En el caso de consorcios, solo se considera la experiencia de aquellos integrantes que se hayan comprometido, según la promesa de consorcio, a ejecutar el objeto materia de la convocatoria, conforme a la Directiva "Participación de Proveedores en Consorcio en las Contrataciones del Estado".

"... el solo sello de cancelado en el comprobante, cuando ha sido colocado por el propio postor, no puede ser considerado como una acreditación que produzca fehacencia en relación a que se encuentra cancelado. Admitir ello equivaldría a considerar como válida la sola declaración del postor afirmando que el comprobante de pago ha sido cancelado"

(...)

"Situación diferente se suscita ante el sello colocado por el cliente del postor [sea utilizando el término "cancelado" o "pagado"] supuesto en el cual sí se contaría con la declaración de un tercero que brinde certeza, ante la cual debiera reconocerse la validez de la experiencia".

ITEM – N° 01 MOCHILA

ANEXO N° 01: MOCHILA DE LONA KODRA

Bien: Mochila (**Imagen N° 01**)

Cantidad: 3,373 Unidades

Insumo Principal: Lona Kodra

Especificación Técnica:

- Lona Kodra
- Tipo de tejido: plano con recubrimiento de PVC
- Acabado: liso, impermeable.
- Composición 100% poliéster 600 B
- Color: Azul Marino.
- Forro: Taslan 100% poliéster 105gm.
- Superlon #8
- Accesorios de plástico.

Complementarios:

Cinta

- 100% nylon.

Hebillas regulador:

- Plástico de alta resistencia. Poliester o nylon.
- Color: a tono de tela principal, azul marino.
- N° 8 a tono de tela, marca reconocida.
- Cinta de poliéster.

Cierre doble deslizador:

- De alta resistencia.

Soporte de jebe:

- Composición: 100% poliester.

Hilo de costura

- Color: al tono de la tela principal.

CONFECCION:

Logotipo "INEI" bordado computarizado a full color de 9 cm de ancho \pm 1 cm por 5.5 cm de alto \pm 1 cm, de color blanco con turquesa en la parte delantera superior según **imagen 01**.

b) Dos (02) Cintas de nylon con ribete de 1 cm \pm 0.5 cm cada uno, de color turquesa (adorno en bolsillo delantero) según **imagen 01**.

c) Base reforzada Lona PVC 2.5 de espesor, según **imagen 05**.

d) Dos jebes de soporte de 10cm alto x 5 cm ancho (\pm 1 cm), en base de mochila según **imagen 05**.

- e) Mochila Alto de la base 15 cm \pm 1 cm según **imagen 05**.
- f) Dos Hebillas reguladoras en tirantes (parte posterior) según **imagen 03**.
- g) Parte posterior acolchada y jebe de extra refuerzo en interior según **imagen 03**.
- h) Dos tirantes acolchados, encintados y reforzados en espalda según **imagen 03**.
- i) Bolsillo delantero de 32 cm de alto \pm 1 cm y 30 cm de ancho \pm 1 cm según **imagen 01**.
- j) Compartimiento interno porta accesorios en interior del bolsillo delantero según **imagen 08**.
- k) Una división en interior de la mochila (porta laptop).
- l) Asa de mano de jebe anatómica de 13cm \pm 0.5 cm de largo según **imagen 06**.
- m) Cierre N°8 color azul con banda o cinta textil de alta resistencia en poliéster, con doble deslizador de una marca reconocida según **imagen 06**.
- n) Forro interior en taslan importado.
- o) Ribete de seguridad en cinta nylon de 2 cm (\pm 0.5 cm) en interior de mochila.
- p) Hilo a usar para las costuras será N° 20.
- q) Cinta de nylon de 3.8 cm \pm 0.5 cm de ancho con chapa tip top (para cintura) según **imagen 03**.
- r) Costuras y correas reforzadas.
- s) Mochila Alto (parte más alta) 45 cm \pm 1 cm según **imagen 02**.
- t) Mochila Ancho (parte más ancha) 31 cm \pm 1 cm según **imagen 01**.
- u) Una extensión con cierre N° 8 color azul con banda o cinta textil de alta resistencia en poliéster en la espalda de 7 cm de ancho \pm 1 cm, según **imagen 07**.
- v) Dos bolsillos en ambos laterales, de malla wafer y elástico en color negro, de 16 cm de alto \pm 1 cm y 15 cm de ancho \pm 1 cm según **imagen 02**.
- w) Asas ergonómicas tipo chaleco, fijado en la espalda con una cinta tipo puente según **imagen 04**.
- x) Bolsillo vertical en la parte delantera a la derecha, cinta 100% poliésteres, cremallera tipo tractor, marca reconocida, a tono de tela principal, longitud 15cm \pm 1cm de largo según **imagen 09**.

Imagen N° 01**Imagen N° 02**

Imagen N° 03



Imagen N° 04



Imagen N° 05



Imagen N° 06



Imagen N° 07



u)

Imagen N° 08



j)

Imagen N° 09

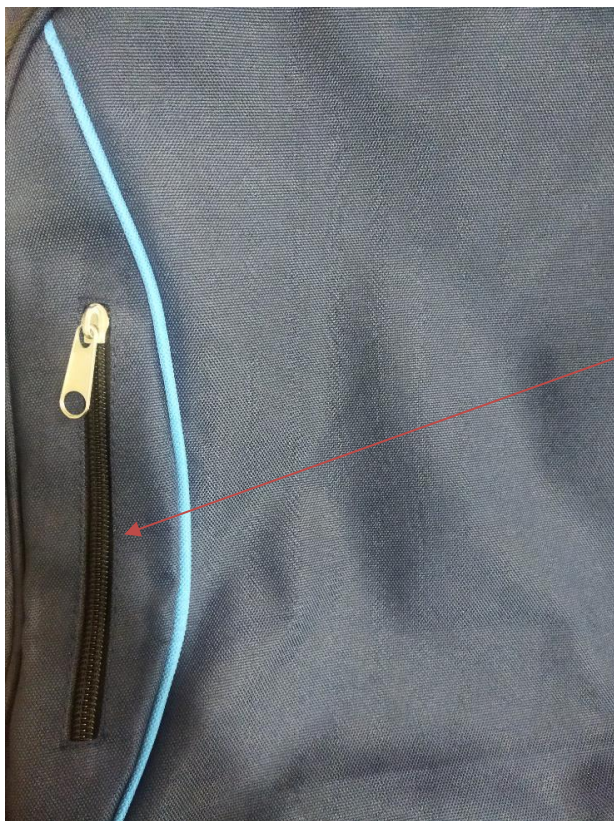

x)

ITEM – N° 02 MALETIN

ANEXO N° 02: MALETIN

- **Cantidad del bien:** 2,220 unidades.

1. ESPECIFICACIONES TÉCNICAS

1. Maletín de material de lona transpirable y resistente al agua color azul marino (según modelo) (imagen N° 10)
2. Contará con 5 compartimientos,
 - 1er. Compartimiento inferior principal de 46 cm con cierres N°08 con banda o cinta textil de alta resistencia en poliéster.
 - 2do. Compartimiento inferior delantero de 73 cm con cierre N°08 con banda o cinta textil de alta resistencia en poliéster.
 - 3er. Compartimiento inferior delantero de 30 cm de alto x 29 cm de largo bolsillo delantero.
 - 4to. y 5to. Compartimiento en las terminaciones del asa de mano y todo el cuerpo.
3. Cuenta con 2 compartimientos interiores:
 - 1er. Compartimiento con malla en el cuerpo delantero de 20 cm de alto x 30 cm de largo ribeteado con cinta de 2 revete.
 - 2do. Compartimiento interno con poliseda gruesa de 22 cm x 30 cm, con una costura para dos divisiones de 15 cm cada una.
4. Los cuerpos serán vivados con vivo grueso forrados de la misma tela todo el contorno y acolchados con espuma perlón N° 05 blanco (cuerpos, división y base).
5. Contará con dos asas de mano con cinta 3.8 especial y estarán reforzadas con una franja de la misma tela.
6. Llevará una correa regulable de cinta 3.8 especial de 120 cm con accesorios de metal grueso importado.
7. Hombreras acolchadas con espuma súper lona N° 05 y mal sanwish anti transpirante ribeteados todo el contorno con el mismo material.
8. Las costuras del cerrado serán recubiertas con cinta revete de 2.5.
9. Hilo a usar para las costuras serán de 20 lados.
10. El producto contará con acabados de buena calidad para exportación.
11. Logotipo "INEI" completo bordado computarizado a full color parte delantera (Imagen N° 11)
 - Longitud Ancho 15 cm \pm 1 cm
 - Longitud Largo 9 cm \pm 1 cm
 - Color de Letras Blanco
 - Color de insignia blanco con turquesa
12. **Medidas: 36 cm de alto x 30 cm de largo y fuelle de 10 cm.**

IMAGEN N° 10: MODELO REFERENCIAL MALETIN



LOGOTIPOS

IMAGEN N° 11: LOGOTIPO “INEI”



 Director ejecutivo
OTD
Instituto Nacional de Estadística e Informática

Firmado digitalmente por DIAZ
INGA Alexander German FAU
20131369981 soft
Motivo: Doy Vº Bº
Fecha: 01.04.2024 16:21:41 -05:00