

BASES ESTÁNDAR DE ADJUDICACIÓN SIMPLIFICADA PARA LA CONTRATACIÓN DE SERVICIOS EN GENERAL

Aprobado mediante Directiva N°001-2019-OSCE/CD



SUB DIRECCIÓN DE NORMATIVIDAD – DIRECCIÓN TÉCNICO NORMATIVA
ORGANISMO SUPERVISOR DE LAS CONTRATACIONES DEL ESTADO - OSCE

SIMBOLOGÍA UTILIZADA:

| N° | Símbolo | Descripción |
|----|---|--|
| 1 | [ABC] / [.....] | La información solicitada dentro de los corchetes sombreados debe ser completada por la Entidad durante la elaboración de las bases. |
| 2 | [ABC] / [.....] | Es una indicación, o información que deberá ser completada por la Entidad con posterioridad al otorgamiento de la buena pro para el caso específico de la elaboración de la PROFORMA DEL CONTRATO; o por los proveedores, en el caso de los ANEXOS de la oferta. |
| 3 | <div>Importante</div> <ul style="list-style-type: none"> • Abc | Se refiere a consideraciones importantes a tener en cuenta por el órgano encargado de las contrataciones o comité de selección, según corresponda y por los proveedores. |
| 4 | <div>Advertencia</div> <ul style="list-style-type: none"> • Abc | Se refiere a advertencias a tener en cuenta por el órgano encargado de las contrataciones o comité de selección, según corresponda y por los proveedores. |
| 5 | <div>Importante para la Entidad</div> <ul style="list-style-type: none"> • Xyz | Se refiere a consideraciones importantes a tener en cuenta por el órgano encargado de las contrataciones o comité de selección, según corresponda y deben ser eliminadas una vez culminada la elaboración de las bases. |

CARACTERÍSTICAS DEL DOCUMENTO:

Las bases estándar deben ser elaboradas en formato WORD, y deben tener las siguientes características:

| N° | Características | Parámetros |
|----|------------------|---|
| 1 | Márgenes | Superior : 2.5 cm Inferior: 2.5 cm Izquierda: 2.5 cm Derecha: 2.5 cm |
| 2 | Fuente | Arial |
| 3 | Estilo de Fuente | Normal: Para el contenido en general Cursiva: Para el encabezado y pie de página Para las Consideraciones importantes (Ítem 3 del cuadro anterior) |
| 4 | Color de Fuente | Automático: Para el contenido en general Azul : Para las Consideraciones importantes (Ítem 3 del cuadro anterior) |
| 5 | Tamaño de Letra | 16 : Para las dos primeras hojas de las Secciones General y Específica 11 : Para el nombre de los Capítulos. 10 : Para el cuerpo del documento en general 9 : Para el encabezado y pie de página Para el contenido de los cuadros, pudiendo variar, según la necesidad 8 : Para las Notas al pie |
| 6 | Alineación | Justificada: Para el contenido en general y notas al pie. Centrada : Para la primera página, los títulos de las Secciones y nombres de los Capítulos) |
| 7 | Interlineado | Sencillo |
| 8 | Espaciado | Anterior : 0 Posterior : 0 |
| 9 | Subrayado | Para los nombres de las Secciones y para resaltar o hacer hincapié en algún concepto |

INSTRUCCIONES DE USO:

- Una vez registrada la información solicitada dentro de los corchetes sombreados en gris, el texto deberá quedar en letra tamaño 10, con estilo normal, sin formato de negrita y sin sombreado.
- La nota **IMPORTANTE** no puede ser modificada ni eliminada en la Sección General. En el caso de la Sección Específica debe seguirse la instrucción que se indica en dicha nota.

Elaboradas en enero de 2019

Modificadas en marzo, junio y diciembre de 2019, julio 2020, julio y diciembre 2021, junio y octubre de 2022



BASES ESTÁNDAR DE ADJUDICACIÓN SIMPLIFICADA PARA LA CONTRATACIÓN DE SERVICIOS EN GENERAL

BASES INTEGRADAS ADJUDICACIÓN SIMPLIFICADA N° 178-2024-MDP/OEC-1

PRIMERA CONVOCATORIA

**CONTRATACIÓN DEL SERVICIO DE CONSTRUCCION DE
GALPON PARA LA CRIANZA DE GALLINAS CRIOLLAS
PARA EL PLAN DE NEGOCIO DENOMINADO:
“MEJORAMIENTO Y AMPLIACION DE LA CAPACIDAD
PRODUCTIVA EN LA CRIANZA DE GALLINAS CRIOLLAS
EN LA ASOCIACION LOS ÁNGELES DE SAN CRISTOBAL
DEL DISTRITO DE PICHARI, PROVINCIA LA CONVENCION,
DEPARTAMENTO CUSCO” CON CUI N° 2654374**

Noviembre - 2024



DEBER DE COLABORACIÓN

La Entidad y todo proveedor que se someta a las presentes Bases, sea como participante, postor y/o contratista, deben conducir su actuación conforme a los principios previstos en la Ley de Contrataciones del Estado.

En este contexto, se encuentran obligados a prestar su colaboración al OSCE y a la Secretaría Técnica de la Comisión de Defensa de la Libre Competencia del INDECOPI, en todo momento según corresponda a sus competencias, a fin de comunicar presuntos casos de fraude, colusión y corrupción por parte de los funcionarios y servidores de la Entidad, así como los proveedores y demás actores que participan en el proceso de contratación.

De igual forma, deben poner en conocimiento del OSCE y a la Secretaría Técnica de la Comisión de Defensa de la Libre Competencia del INDECOPI los indicios de conductas anticompetitivas que se presenten durante el proceso de contratación, en los términos del Decreto Legislativo N° 1034, "Ley de Represión de Conductas Anticompetitivas", o norma que la sustituya, así como las demás normas de la materia.

La Entidad y todo proveedor que se someta a las presentes Bases, sea como participante, postor y/o contratista del proceso de contratación deben permitir al OSCE o a la Secretaría Técnica de la Comisión de Defensa de la Libre Competencia del INDECOPI el acceso a la información referida a las contrataciones del Estado que sea requerida, prestar testimonio o absolución de posiciones que se requieran, entre otras formas de colaboración.



SECCIÓN GENERAL

DISPOSICIONES COMUNES DEL PROCEDIMIENTO DE SELECCIÓN

(ESTA SECCIÓN NO DEBE SER MODIFICADA EN NINGÚN EXTREMO, BAJO SANCIÓN DE NULIDAD)



CAPÍTULO I ETAPAS DEL PROCEDIMIENTO DE SELECCIÓN

1.1. REFERENCIAS

Cuando en el presente documento se mencione la palabra Ley, se entiende que se está haciendo referencia a la Ley N° 30225, Ley de Contrataciones del Estado, y cuando se mencione la palabra Reglamento, se entiende que se está haciendo referencia al Reglamento de la Ley de Contrataciones del Estado aprobado por Decreto Supremo N° 344-2018-EF.

Las referidas normas incluyen sus respectivas modificaciones, de ser el caso.

1.2. CONVOCATORIA

Se realiza a través de su publicación en el SEACE de conformidad con lo señalado en el artículo 54 del Reglamento, en la fecha señalada en el calendario del procedimiento de selección, debiendo adjuntar las bases y resumen ejecutivo.

1.3. REGISTRO DE PARTICIPANTES

El registro de participantes se realiza conforme al artículo 55 del Reglamento. En el caso de un consorcio, basta que se registre uno (1) de sus integrantes.

Importante

- *Para registrarse como participante en un procedimiento de selección convocado por las Entidades del Estado Peruano, es necesario que los proveedores cuenten con inscripción vigente y estar habilitados ante el Registro Nacional de Proveedores (RNP) que administra el Organismo Supervisor de las Contrataciones del Estado (OSCE). Para obtener mayor información, se puede ingresar a la siguiente dirección electrónica: www.rnp.gob.pe.*
- *Los proveedores que deseen registrar su participación deben ingresar al SEACE utilizando su Certificado SEACE (usuario y contraseña). Asimismo, deben observar las instrucciones señaladas en el documento de orientación “Guía para el registro de participantes electrónico” publicado en <https://www2.seace.gob.pe/>.*
- *En caso los proveedores no cuenten con inscripción vigente en el RNP y/o se encuentren inhabilitados o suspendidos para ser participantes, postores y/o contratistas, el SEACE restringirá su registro, quedando a potestad de estos intentar nuevamente registrar su participación en el procedimiento de selección en cualquier otro momento, dentro del plazo establecido para dicha etapa, siempre que haya obtenido la vigencia de su inscripción o quedado sin efecto la sanción que le impuso el Tribunal de Contrataciones del Estado.*

1.4. FORMULACIÓN DE CONSULTAS Y OBSERVACIONES A LAS BASES

La formulación de consultas y observaciones a las bases se efectúa de conformidad con lo establecido en los numerales 72.1 y 72.2 del artículo 72 del Reglamento, así como el literal a) del artículo 89 del Reglamento.

Importante

No pueden formularse consultas ni observaciones respecto del contenido de una ficha de homologación aprobada. Las consultas y observaciones que se formulen sobre el particular, se tienen como no presentadas.

1.5. ABSOLUCIÓN DE CONSULTAS, OBSERVACIONES E INTEGRACIÓN DE BASES

La absolución de consultas, observaciones e integración de las bases se realizan conforme a las disposiciones previstas en el numeral 72.4 del artículo 72 del Reglamento y el literal a) del artículo 89 del Reglamento.

Importante

- *No se absolverán consultas y observaciones a las bases que se presenten en forma física.*
- *Cuando exista divergencia entre lo indicado en el pliego de absolución de consultas y observaciones y la integración de bases, prevalece lo absuelto en el referido pliego; sin perjuicio, del deslinde de responsabilidades correspondiente.*

1.6. FORMA DE PRESENTACIÓN DE OFERTAS

Las ofertas se presentan conforme lo establecido en el artículo 59 y en el artículo 90 del Reglamento.

Las declaraciones juradas, formatos o formularios previstos en las bases que conforman la oferta deben estar debidamente firmados por el postor (firma manuscrita o digital, según la Ley N° 27269, Ley de Firmas y Certificados Digitales¹). Los demás documentos deben ser visados por el postor. En el caso de persona jurídica, por su representante legal, apoderado o mandatario designado para dicho fin y, en el caso de persona natural, por este o su apoderado. No se acepta el pegado de la imagen de una firma o visto. Las ofertas se presentan foliadas.

Importante

- *Los formularios electrónicos que se encuentran en el SEACE y que los proveedores deben llenar para presentar sus ofertas, tienen carácter de declaración jurada.*
- *En caso la información contenida en los documentos escaneados que conforman la oferta no coincida con lo declarado a través del SEACE, prevalece la información declarada en los documentos escaneados.*
- *No se tomarán en cuenta las ofertas que se presenten en físico a la Entidad.*

1.7. PRESENTACIÓN Y APERTURA DE OFERTAS

El participante presentará su oferta de manera electrónica a través del SEACE, desde las 00:01 horas hasta las 23:59 horas del día establecido para el efecto en el cronograma del procedimiento; adjuntando el archivo digitalizado que contenga los documentos que conforman la oferta de acuerdo a lo requerido en las bases.

El participante debe verificar antes de su envío, bajo su responsabilidad, que el archivo pueda ser descargado y su contenido sea legible.

Importante

Los integrantes de un consorcio no pueden presentar ofertas individuales ni conformar más de un consorcio en un procedimiento de selección, o en un determinado ítem cuando se trate de procedimientos de selección según relación de ítems.

¹ Para mayor información sobre la normativa de firmas y certificados digitales ingresar a: <https://www.indecopi.gob.pe/web/firmas-digitales/firmar-y-certificados-digitales>

En la apertura electrónica de la oferta, el órgano encargado de las contrataciones o el comité de selección, según corresponda, verifica la presentación de lo exigido en la sección específica de las bases de conformidad con el numeral 73.2 del artículo 73 del Reglamento y determina si las ofertas responden a las características y/o requisitos y condiciones de los Términos de Referencia, detallados en la sección específica de las bases. De no cumplir con lo requerido, la oferta se considera no admitida.

1.8. EVALUACIÓN DE LAS OFERTAS

La evaluación de las ofertas se realiza conforme a lo establecido en el numeral 74.1 y el literal a) del numeral 74.2 del artículo 74 del Reglamento.

En el supuesto de que dos (2) o más ofertas empaten, la determinación del orden de prelación de las ofertas empatadas se efectúa siguiendo estrictamente el orden establecido en el numeral 91.1 del artículo 91 del Reglamento.

El desempate mediante sorteo se realiza de manera electrónica a través del SEACE.

Importante

En el caso de contratación de servicios en general que se presten fuera de la provincia de Lima y Callao, cuyo valor estimado no supere los doscientos mil Soles (S/ 200,000.00), a solicitud del postor se asigna una bonificación equivalente al diez por ciento (10%) sobre el puntaje total obtenido por los postores con domicilio en la provincia donde prestará el servicio, o en las provincias colindantes, sean o no pertenecientes al mismo departamento o región. El domicilio es el consignado en la constancia de inscripción ante el RNP². Lo mismo aplica en el caso de procedimientos de selección por relación de ítems, cuando algún ítem no supera el monto señalado anteriormente.

1.9. CALIFICACIÓN DE OFERTAS

La calificación de las ofertas se realiza conforme a lo establecido en los numerales 75.1 y 75.2 del artículo 75 del Reglamento.

1.10. SUBSANACIÓN DE LAS OFERTAS

La subsanación de las ofertas se sujeta a lo establecido en el artículo 60 del Reglamento. El plazo que se otorgue para la subsanación no puede ser inferior a un (1) día hábil

La solicitud de subsanación se realiza de manera electrónica a través del SEACE y será remitida al correo electrónico consignado por el postor al momento de realizar su inscripción en el RNP, siendo su responsabilidad el permanente seguimiento de las notificaciones a dicho correo. La notificación de la solicitud se entiende efectuada el día de su envío al correo electrónico.

La presentación de las subsanaciones se realiza a través del SEACE. No se tomará en cuenta la subsanación que se presente en físico a la Entidad.

1.11. RECHAZO DE LAS OFERTAS

Previo al otorgamiento de la buena pro, el órgano encargado de las contrataciones o el comité de selección, según corresponda, revisa las ofertas económicas que cumplen los requisitos de calificación, de conformidad con lo establecido para el rechazo de ofertas, previsto en el artículo 68 del Reglamento, de ser el caso.

² La constancia de inscripción electrónica se visualizará en el portal web del Registro Nacional de Proveedores: www.rnp.gob.pe

De rechazarse alguna de las ofertas calificadas, el órgano encargado de las contrataciones o el comité de selección, según corresponda, revisa el cumplimiento de los requisitos de calificación de los postores que siguen en el orden de prelación, en caso las hubiere.

1.12. OTORGAMIENTO DE LA BUENA PRO

Definida la oferta ganadora, el órgano encargado de las contrataciones o el comité de selección, según corresponda, otorga la buena pro mediante su publicación en el SEACE, incluyendo el cuadro comparativo y las actas debidamente motivadas de los resultados de la admisión, no admisión, evaluación, calificación, descalificación, rechazo y el otorgamiento de la buena pro.

1.13. CONSENTIMIENTO DE LA BUENA PRO

Cuando se hayan presentado dos (2) o más ofertas, el consentimiento de la buena pro se produce a los cinco (5) días hábiles siguientes de la notificación de su otorgamiento, sin que los postores hayan ejercido el derecho de interponer el recurso de apelación.

En caso que se haya presentado una sola oferta, el consentimiento de la buena pro se produce el mismo día de la notificación de su otorgamiento.

El consentimiento del otorgamiento de la buena pro se publica en el SEACE al día hábil siguiente de producido.

Importante

Una vez consentido el otorgamiento de la buena pro, el órgano encargado de las contrataciones o el órgano de la Entidad al que se haya asignado tal función realiza la verificación de la oferta presentada por el postor ganador de la buena pro conforme lo establecido en el numeral 64.6 del artículo 64 del Reglamento.

CAPÍTULO II

SOLUCIÓN DE CONTROVERSIAS DURANTE EL PROCEDIMIENTO DE SELECCIÓN

2.1. RECURSO DE APELACIÓN

A través del recurso de apelación se pueden impugnar los actos dictados durante el desarrollo del procedimiento de selección hasta antes del perfeccionamiento del contrato.

El recurso de apelación se presenta ante la Entidad convocante, y es conocido y resuelto por su Titular, cuando el valor estimado sea igual o menor a cincuenta (50) UIT. Cuando el valor estimado sea mayor a dicho monto, el recurso de apelación se presenta ante y es resuelto por el Tribunal de Contrataciones del Estado.

En los procedimientos de selección según relación de ítems, el valor estimado total del procedimiento determina ante quién se presenta el recurso de apelación.

Los actos que declaren la nulidad de oficio, la cancelación del procedimiento de selección y otros actos emitidos por el Titular de la Entidad que afecten la continuidad de este, se impugnan ante el Tribunal de Contrataciones del Estado.

Importante

- *Una vez otorgada la buena pro, el órgano encargado de las contrataciones o el comité de selección, según corresponda, está en la obligación de permitir el acceso de los participantes y postores al expediente de contratación, salvo la información calificada como secreta, confidencial o reservada por la normativa de la materia, a más tardar dentro del día siguiente de haberse solicitado por escrito.*

Luego de otorgada la buena pro no se da a conocer las ofertas cuyos requisitos de calificación no fueron analizados y revisados por el órgano encargado de las contrataciones o el comité de selección, según corresponda.

- *A efectos de recoger la información de su interés, los postores pueden valerse de distintos medios, tales como: (i) la lectura y/o toma de apuntes, (ii) la captura y almacenamiento de imágenes, e incluso (iii) pueden solicitar copia de la documentación obrante en el expediente, siendo que, en este último caso, la Entidad deberá entregar dicha documentación en el menor tiempo posible, previo pago por tal concepto.*
- *El recurso de apelación se presenta ante la Mesa de Partes del Tribunal o ante las oficinas desconcentradas del OSCE, o en la Unidad de Trámite Documentario de la Entidad, según corresponda.*

2.2. PLAZOS DE INTERPOSICIÓN DEL RECURSO DE APELACIÓN

La apelación contra el otorgamiento de la buena pro o contra los actos dictados con anterioridad a ella se interpone dentro de los cinco (5) días hábiles siguientes de haberse notificado el otorgamiento de la buena pro.

La apelación contra los actos dictados con posterioridad al otorgamiento de la buena pro, contra la declaración de nulidad, cancelación y declaratoria de desierto del procedimiento, se interpone dentro de los cinco (5) días hábiles siguientes de haberse tomado conocimiento del acto que se desea impugnar.

CAPÍTULO III DEL CONTRATO

3.1. PERFECCIONAMIENTO DEL CONTRATO

Los plazos y el procedimiento para perfeccionar el contrato se realizan conforme a lo indicado en el artículo 141 del Reglamento.

El contrato se perfecciona con la suscripción del documento que lo contiene, salvo en los contratos cuyo monto del valor estimado no supere los doscientos mil Soles (S/ 200,000.00), en los que se puede perfeccionar con la recepción de la orden de servicios, conforme a lo previsto en la sección específica de las bases.

En el caso de procedimientos de selección por relación de ítems, se puede perfeccionar el contrato con la suscripción del documento o con la recepción de una orden de servicios, cuando el valor estimado del ítem corresponda al parámetro establecido en el párrafo anterior.

Importante

El órgano encargado de las contrataciones o el comité de selección, según corresponda, debe consignar en la sección específica de las bases la forma en que se perfeccionará el contrato, sea con la suscripción del contrato o la recepción de la orden de servicios. En caso la Entidad perfeccione el contrato con la recepción de la orden de servicios no debe incluir la proforma del contrato establecida en el Capítulo V de la sección específica de las bases.

Para perfeccionar el contrato, el postor ganador de la buena pro debe presentar los documentos señalados en el artículo 139 del Reglamento y los previstos en la sección específica de las bases.

3.2. GARANTÍAS

Las garantías que deben otorgar los postores y/o contratistas, según corresponda, son las de fiel cumplimiento del contrato y por los adelantos.

3.2.1. GARANTÍA DE FIEL CUMPLIMIENTO

Como requisito indispensable para perfeccionar el contrato, el postor ganador debe entregar a la Entidad la garantía de fiel cumplimiento del mismo por una suma equivalente al diez por ciento (10%) del monto del contrato original. Esta se mantiene vigente hasta la conformidad de la recepción de la prestación a cargo del contratista.

3.2.2. GARANTÍA DE FIEL CUMPLIMIENTO POR PRESTACIONES ACCESORIAS

En las contrataciones que conllevan la ejecución de prestaciones accesorias, tales como mantenimiento, reparación o actividades afines, se otorga una garantía adicional por una suma equivalente al diez por ciento (10%) del monto del contrato de la prestación accesoria, la misma que debe ser renovada periódicamente hasta el cumplimiento total de las obligaciones garantizadas.

Importante

- En los contratos cuyos montos sean iguales o menores a doscientos mil Soles (S/ 200,000.00), no corresponde presentar garantía de fiel cumplimiento de contrato ni garantía de fiel cumplimiento por prestaciones accesorias. Dicha excepción también aplica a los contratos derivados de procedimientos de selección por relación de ítems, cuando el monto del ítem adjudicado o la sumatoria de los montos de los ítems adjudicados no superen el monto señalado anteriormente, conforme a lo dispuesto en el literal a) del artículo 152 del Reglamento.
- En los contratos periódicos de prestación de servicios en general que celebren las Entidades con las micro y pequeñas empresas, estas últimas pueden otorgar como garantía de fiel cumplimiento el diez por ciento (10%) del monto del contrato, porcentaje que es retenido por la Entidad durante la primera mitad del número total de pagos a realizarse, de forma prorrateada en cada pago, con cargo a ser devuelto a la finalización del mismo, conforme lo establecen los numerales 149.4 y 149.5 del artículo 149 del Reglamento y el numeral 151.2 del artículo 151 del Reglamento.

3.2.3. GARANTÍA POR ADELANTO

En caso se haya previsto en la sección específica de las bases la entrega de adelantos, el contratista debe presentar una garantía emitida por idéntico monto conforme a lo estipulado en el artículo 153 del Reglamento.

3.3. REQUISITOS DE LAS GARANTÍAS

Las garantías que se presenten deben ser incondicionales, solidarias, irrevocables y de realización automática en el país, al solo requerimiento de la Entidad. Asimismo, deben ser emitidas por empresas que se encuentren bajo la supervisión directa de la Superintendencia de Banca, Seguros y Administradoras Privadas de Fondos de Pensiones y que cuenten con clasificación de riesgo B o superior. Asimismo, deben estar autorizadas para emitir garantías; o estar consideradas en la última lista de bancos extranjeros de primera categoría que periódicamente publica el Banco Central de Reserva del Perú.

Importante

Corresponde a la Entidad verificar que las garantías presentadas por el postor ganador de la buena pro y/o contratista cumplan con los requisitos y condiciones necesarios para su aceptación y eventual ejecución, sin perjuicio de la determinación de las responsabilidades funcionales que correspondan.

Advertencia

Los funcionarios de las Entidades no deben aceptar garantías emitidas bajo condiciones distintas a las establecidas en el presente numeral, debiendo tener en cuenta lo siguiente:

1. La clasificadora de riesgo que asigna la clasificación a la empresa que emite la garantía debe encontrarse listada en el portal web de la SBS (<http://www.sbs.gob.pe/sistema-financiero/clasificadoras-de-riesgo>).
2. Se debe identificar en la página web de la clasificadora de riesgo respectiva, cuál es la clasificación vigente de la empresa que emite la garantía, considerando la vigencia a la fecha de emisión de la garantía.
3. Para fines de lo establecido en el artículo 148 del Reglamento, la clasificación de riesgo B, incluye las clasificaciones B+ y B.
4. Si la empresa que otorga la garantía cuenta con más de una clasificación de riesgo emitida por distintas empresas listadas en el portal web de la SBS, bastará que en una de ellas cumpla con la clasificación mínima establecida en el Reglamento.

En caso exista alguna duda sobre la clasificación de riesgo asignada a la empresa emisora de la garantía, se deberá consultar a la clasificadora de riesgos respectiva.

De otro lado, además de cumplir con el requisito referido a la clasificación de riesgo, a efectos de verificar si la empresa emisora se encuentra autorizada por la SBS para emitir garantías, debe revisarse el portal web de dicha Entidad (<http://www.sbs.gob.pe/sistema-financiero/relacion-de-empresas-que-se-encuentran-autorizadas-a-emitar-cartas-fianza>).

Los funcionarios competentes deben verificar la autenticidad de la garantía a través de los mecanismos establecidos (consulta web, teléfono u otros) por la empresa emisora.

3.4. EJECUCIÓN DE GARANTÍAS

La Entidad puede solicitar la ejecución de las garantías conforme a los supuestos contemplados en el artículo 155 del Reglamento.

3.5. ADELANTOS

La Entidad puede entregar adelantos directos al contratista, los que en ningún caso exceden en conjunto del treinta por ciento (30%) del monto del contrato original, siempre que ello haya sido previsto en la sección específica de las bases.

3.6. PENALIDADES

3.6.1. PENALIDAD POR MORA EN LA EJECUCIÓN DE LA PRESTACIÓN

En caso de retraso injustificado del contratista en la ejecución de las prestaciones objeto del contrato, la Entidad le aplica automáticamente una penalidad por mora por cada día de atraso, de conformidad con el artículo 162 del Reglamento.

3.6.2. OTRAS PENALIDADES

La Entidad puede establecer penalidades distintas a la mencionada en el numeral precedente, según lo previsto en el artículo 163 del Reglamento y lo indicado en la sección específica de las bases.

Estos dos tipos de penalidades se calculan en forma independiente y pueden alcanzar cada una un monto máximo equivalente al diez por ciento (10%) del monto del contrato vigente, o de ser el caso, del ítem que debió ejecutarse.

3.7. INCUMPLIMIENTO DEL CONTRATO

Las causales para la resolución del contrato, serán aplicadas de conformidad con el artículo 36 de la Ley y 164 del Reglamento.

3.8. PAGOS

El pago se realiza después de ejecutada la respectiva prestación, pudiendo contemplarse pagos a cuenta, según la forma establecida en la sección específica de las bases o en el contrato.

La Entidad paga las contraprestaciones pactadas a favor del contratista dentro de los diez (10) días calendario siguientes de otorgada la conformidad de los servicios, siempre que se verifiquen las condiciones establecidas en el contrato para ello, bajo responsabilidad del funcionario competente.



La conformidad se emite en un plazo máximo de siete (7) días de producida la recepción salvo que se requiera efectuar pruebas que permitan verificar el cumplimiento de la obligación, en cuyo caso la conformidad se emite en un plazo máximo de quince (15) días, bajo responsabilidad del funcionario que debe emitir la conformidad.

En el caso que se haya suscrito contrato con un consorcio, el pago se realizará de acuerdo a lo que se indique en el contrato de consorcio.

Advertencia

En caso de retraso en los pagos a cuenta o pago final por parte de la Entidad, salvo que se deba a caso fortuito o fuerza mayor, esta reconoce al contratista los intereses legales correspondientes, de conformidad con el artículo 39 de la Ley y 171 del Reglamento, debiendo repetir contra los responsables de la demora injustificada.

3.9. DISPOSICIONES FINALES

Todos los demás aspectos del presente procedimiento no contemplados en las bases se regirán supletoriamente por la Ley y su Reglamento, así como por las disposiciones legales vigentes.



SECCIÓN ESPECÍFICA

CONDICIONES ESPECIALES DEL PROCEDIMIENTO DE SELECCIÓN

(EN ESTA SECCIÓN LA ENTIDAD DEBERÁ COMPLETAR LA INFORMACIÓN EXIGIDA, DE ACUERDO A LAS INSTRUCCIONES INDICADAS)



CAPÍTULO I GENERALIDADES

1.1. ENTIDAD CONVOCANTE

Nombre : MUNICIPALIDAD DISTRITAL DE PICHARI.
RUC N° : 20317337150
Domicilio legal : JR. CESAR VALLEJO S/N, PICHARI.
Teléfono: : -
Correo electrónico: : picharimunicipalidad2023@gmail.com

1.2. OBJETO DE LA CONVOCATORIA

El presente procedimiento de selección tiene por objeto la **CONTRATACIÓN DEL SERVICIO DE CONSTRUCCION DE GALPON PARA LA CRIANZA DE GALLINAS CRIOLLAS PARA EL PLAN DE NEGOCIO DENOMINADO: “MEJORAMIENTO Y AMPLIACION DE LA CAPACIDAD PRODUCTIVA EN LA CRIANZA DE GALLINAS CRIOLLAS EN LA ASOCIACION LOS ÁNGELES DE SAN CRISTOBAL DEL DISTRITO DE PICHARI, PROVINCIA LA CONVENCION, DEPARTAMENTO CUSCO” CON CUI N° 2654374**

| ÍTEM | CANTIDAD | UNIDAD DE MEDIDA | DESCRIPCIÓN |
|------|----------|------------------|--|
| 01 | 1 | Servicio | SERVICIO DE CONSTRUCCION DE GALPON DE GALPON PARA LA CRIANZA DE GALLINAS CRIOLLAS A TODO COSTO |

1.3. EXPEDIENTE DE CONTRATACIÓN

El expediente de contratación fue aprobado mediante **FORMATO 02 N° 364-2024-MDP/DAF** del 29 de octubre del 2024.

1.4. FUENTE DE FINANCIAMIENTO

RECURSOS DETERMINADOS

Importante

La fuente de financiamiento debe corresponder a aquella prevista en la Ley de Equilibrio Financiero del Presupuesto del Sector Público del año fiscal en el cual se convoca el procedimiento de selección.

1.5. SISTEMA DE CONTRATACIÓN

El presente procedimiento se rige por el sistema de **suma alzada**, de acuerdo con lo establecido en el expediente de contratación respectivo.

1.6. DISTRIBUCIÓN DE LA BUENA PRO

NO CORRESPONDE

1.7. ALCANCES DEL REQUERIMIENTO

El alcance de la prestación está definido en el Capítulo III de la presente sección de las bases.

1.8. PLAZO DE PRESTACIÓN DEL SERVICIO

Los servicios materia de la presente convocatoria se prestarán en el plazo de **sesenta (60) días calendario** en concordancia con lo establecido en el expediente de contratación.

1.9. COSTO DE REPRODUCCIÓN Y ENTREGA DE BASES

Los participantes registrados tienen el derecho de recabar un ejemplar de las bases, para cuyo efecto deben S/. 0.10 (10/100 Soles) por cada copia simple en tamaño A4 por la reproducción, en Caja de la Entidad (primer piso), ubicada en plaza principal de Pichari, luego recabar las bases en la Oficina de la Unidad de Logística y Patrimonio.

Importante

El costo de entrega de un ejemplar de las bases no puede exceder el costo de su reproducción.

1.10. BASE LEGAL

- Ley de Presupuesto del Sector Público para el Año Fiscal 2024.
- Ley de Equilibrio Financiero del Presupuesto del Sector Público del año fiscal 2024
- Texto Único Ordenado de la Ley N° 30225, Ley de Contrataciones del Estado. Aprobado mediante Decreto Supremo N° 082-2019-EF; y sus modificatorias.
- Decreto Supremo N° 377-2019-EF, que modifica el Reglamento de la Ley N° 30225 - Ley de Contrataciones del Estado; y sus modificatorias.
- Ley N° 27444 - Ley de Procedimiento Administrativo General.
- Ley 31783 - Ley de Transparencia y Acceso a la Información Pública.
- Decreto Supremo N° 217-2023-EF - Reglamento de Ley REMYPE.
- Decreto Supremo N° 013-2013-PRODUCE - Texto Único Ordenado de la Ley de Impulso al Desarrollo Productivo y al Crecimiento Empresaria.

Las referidas normas incluyen sus respectivas modificaciones, de ser el caso.

CAPÍTULO II DEL PROCEDIMIENTO DE SELECCIÓN

2.1. CALENDARIO DEL PROCEDIMIENTO DE SELECCIÓN

Según el cronograma de la ficha de selección de la convocatoria publicada en el SEACE.

Importante

De conformidad con la vigesimosegunda Disposición Complementaria Final del Reglamento, en caso la Entidad (Ministerios y sus organismos públicos, programas o proyectos adscritos) haya difundido el requerimiento a través del SEACE siguiendo el procedimiento establecido en dicha disposición, no procede formular consultas u observaciones al requerimiento.

2.2. CONTENIDO DE LAS OFERTAS

La oferta contendrá, además de un índice de documentos³, la siguiente documentación:

2.2.1. Documentación de presentación obligatoria

2.2.1.1. Documentos para la admisión de la oferta

- a) Declaración jurada de datos del postor. (**Anexo N° 1**)
- b) Documento que acredite la representación de quien suscribe la oferta.

En caso de persona jurídica, copia del certificado de vigencia de poder del representante legal, apoderado o mandatario designado para tal efecto.

En caso de persona natural, copia del documento nacional de identidad o documento análogo, o del certificado de vigencia de poder otorgado por persona natural, del apoderado o mandatario, según corresponda.

En el caso de consorcios, este documento debe ser presentado por cada uno de los integrantes del consorcio que suscriba la promesa de consorcio, según corresponda.

Advertencia

De acuerdo con el artículo 4 del Decreto Legislativo N° 1246, las Entidades están prohibidas de exigir a los administrados o usuarios la información que puedan obtener directamente mediante la interoperabilidad a que se refieren los artículos 2 y 3 de dicho Decreto Legislativo. En esa medida, si la Entidad es usuaria de la Plataforma de Interoperabilidad del Estado – PIDE⁴ y siempre que el servicio web se encuentre activo en el Catálogo de Servicios de dicha plataforma, no corresponderá exigir el certificado de vigencia de poder y/o documento nacional de identidad.

- c) Declaración jurada de acuerdo con el literal b) del artículo 52 del Reglamento (**Anexo N°2**)
- d) Declaración jurada de cumplimiento de los Términos de Referencia contenidos en el numeral 3.1 del Capítulo III de la presente sección. (**Anexo N° 3**)

³ La omisión del índice no determina la no admisión de la oferta.

⁴ Para mayor información de las Entidades usuarias y del Catálogo de Servicios de la Plataforma de Interoperabilidad del Estado – PIDE ingresar al siguiente enlace <https://www.gobiernodigital.gob.pe/interoperabilidad/>

- e) Declaración jurada de plazo de prestación del servicio. **(Anexo N° 4)**⁵
- f) Presentar compromiso del cuidado del medio ambiente y desarrollo de la mitigación ambiental producto de la ejecución del servicio señalando procedimientos y plazos.
- g) Promesa de consorcio con firmas legalizadas, de ser el caso, en la que se consigne los integrantes, el representante común, el domicilio común y las obligaciones a las que se compromete cada uno de los integrantes del consorcio, así como el porcentaje equivalente a dichas obligaciones. **(Anexo N° 5)**
- h) El precio de la oferta en soles. Adjuntar obligatoriamente el **Anexo N° 6**.

El precio total de la oferta y los subtotales que lo componen son expresados con dos (2) decimales. Los precios unitarios pueden ser expresados con más de dos (2) decimales.

Importante

- *El órgano encargado de las contrataciones o el comité de selección, según corresponda, verifica la presentación de los documentos requeridos. De no cumplir con lo requerido, la oferta se considera no admitida.*
- *En caso de requerir estructura de costos o análisis de precios, esta se presenta para el perfeccionamiento del contrato.*

2.2.1.2. Documentos para acreditar los requisitos de calificación

Incorporar en la oferta los documentos que acreditan los “**Requisitos de Calificación**” que se detallan en el numeral 3.2 del Capítulo III de la presente sección de las bases.

2.2.2. Documentación de presentación facultativa:

- a) En el caso de microempresas y pequeñas empresas integradas por personas con discapacidad, o en el caso de consorcios conformados en su totalidad por estas empresas, deben presentar la constancia o certificado con el cual acredite su inscripción en el Registro de Empresas Promocionales para Personas con Discapacidad⁶.
- b) Solicitud de bonificación por tener la condición de micro y pequeña empresa. **(Anexo N° 11)**
- c) Incorporar en la oferta los documentos que acreditan los “Factores de Evaluación” establecidos en el Capítulo IV de la presente sección de las bases, a efectos de obtener el puntaje previsto en dicho Capítulo para cada factor.
- d) Los postores que apliquen el beneficio de la exoneración del IGV previsto en la Ley N° 27037, Ley de Promoción de la Inversión en la Amazonía, deben presentar la Declaración Jurada de cumplimiento de condiciones para la aplicación de la exoneración del IGV (Anexo N° 7).
- e) Los postores con domicilio en la provincia donde se prestará el servicio, o en las provincias colindantes, sean o no pertenecientes al mismo departamento o región, pueden presentar la solicitud de bonificación por servicios prestados fuera de la provincia de Lima y Callao, según Anexo N° 10

Advertencia

⁵ En caso de considerar como factor de evaluación la mejora del plazo de prestación del servicio, el plazo ofertado en dicho anexo servirá también para acreditar este factor.

⁶ Dicho documento se tendrá en consideración en caso de empate, conforme a lo previsto en el artículo 91 del Reglamento.



El órgano encargado de las contrataciones o el comité de selección, según corresponda, no podrá exigir al postor la presentación de documentos que no hayan sido indicados en los acápite "Documentos para la admisión de la oferta", "Requisitos de calificación" y "Factores de evaluación".

2.3. PRESENTACIÓN DEL RECURSO DE APELACIÓN

"El recurso de apelación se presenta ante la Unidad de Trámite Documentario de la Entidad.

En caso el participante o postor opte por presentar recurso de apelación y por otorgar la garantía mediante depósito en cuenta bancaria, se debe realizar el abono en:

N° de Cuenta : 00-415-008457
Banco : BANCO DE LA NACION
N° CCI⁷ : 018-415-000415008457-04

2.4. REQUISITOS PARA PERFECCIONAR EL CONTRATO

El postor ganador de la buena pro debe presentar los siguientes documentos para perfeccionar el contrato:

- a) Garantía de fiel cumplimiento del contrato.
- b) Garantía de fiel cumplimiento por prestaciones accesorias, de ser el caso.
- c) Contrato de consorcio con firmas legalizadas ante Notario de cada uno de los integrantes, de ser el caso.
- d) Código de cuenta interbancaria (CCI) o, en el caso de proveedores no domiciliados, el *número de su cuenta bancaria y la entidad bancaria en el exterior.
- e) Copia de la vigencia del poder del representante legal de la empresa que acredite que cuenta con facultades para perfeccionar el contrato, cuando corresponda.
- f) Copia de DNI del postor en caso de persona natural, o de su representante legal en caso de persona jurídica.

Advertencia

De acuerdo con el artículo 4 del Decreto Legislativo N° 1246, las Entidades están prohibidas de exigir a los administrados o usuarios la información que puedan obtener directamente mediante la interoperabilidad a que se refieren los artículos 2 y 3 de dicho Decreto Legislativo. En esa medida, si la Entidad es usuaria de la Plataforma de Interoperabilidad del Estado – PIDE⁸ y siempre que el servicio web se encuentre activo en el Catálogo de Servicios de dicha plataforma, no corresponderá exigir los documentos previstos en los literales e) y f).

- g) Domicilio para efectos de la notificación durante la ejecución del contrato.
- h) Autorización de notificación de la decisión de la Entidad sobre la solicitud de ampliación de plazo mediante medios electrónicos de comunicación⁹. (**Anexo N° 12**).
- i) Detalle de los precios unitarios del precio ofertado¹⁰.
- j) **Declaración Jurada de no estar impedidos de ser participantes, postores, contratistas y/o subcontratistas, según el art. 11° del literal h) de la Ley de Contrataciones del estado**

Importante

⁷ En caso de transferencia interbancaria.

⁸ Para mayor información de las Entidades usuarias y del Catálogo de Servicios de la Plataforma de Interoperabilidad del Estado – PIDE ingresar al siguiente enlace <https://www.gobiernodigital.gob.pe/interoperabilidad/>

⁹ En tanto se implemente la funcionalidad en el SEACE, de conformidad con la Primera Disposición Complementaria Transitoria del Decreto Supremo N° 234-2022-EF.

¹⁰ Incluir solo en caso de la contratación bajo el sistema a suma alzada.

- *En caso que el postor ganador de la buena pro sea un consorcio, las garantías que presente este para el perfeccionamiento del contrato, así como durante la ejecución contractual, de ser el caso, además de cumplir con las condiciones establecidas en el artículo 33 de la Ley y en el artículo 148 del Reglamento, deben consignar expresamente el nombre completo o la denominación o razón social de los integrantes del consorcio, en calidad de garantizados, de lo contrario no podrán ser aceptadas por las Entidades. No se cumple el requisito antes indicado si se consigna únicamente la denominación del consorcio, conforme lo dispuesto en la Directiva Participación de Proveedores en Consorcio en las Contrataciones del Estado”.*
- *En los contratos periódicos de prestación de servicios en general que celebren las Entidades con las micro y pequeñas empresas, estas últimas pueden otorgar como garantía de fiel cumplimiento el diez por ciento (10%) del monto del contrato, porcentaje que es retenido por la Entidad durante la primera mitad del número total de pagos a realizarse, de forma prorrateada en cada pago, con cargo a ser devuelto a la finalización del mismo, conforme lo establece el numeral 149.4 del artículo 149 y el numeral 151.2 del artículo 151 del Reglamento. Para dicho efecto los postores deben encontrarse registrados en el REMYPE, consignando en la Declaración Jurada de Datos del Postor (Anexo N° 1) o en la solicitud de retención de la garantía durante el perfeccionamiento del contrato, que tienen la condición de MYPE, lo cual será verificado por la Entidad en el link <http://www2.trabajo.gob.pe/servicios-en-linea-2-2> opción consulta de empresas acreditadas en el REMYPE.*
- *En los contratos cuyos montos sean iguales o menores a doscientos mil Soles (S/ 200,000.00), no corresponde presentar garantía de fiel cumplimiento de contrato ni garantía de fiel cumplimiento por prestaciones accesorias. Dicha excepción también aplica a los contratos derivados de procedimientos de selección por relación de ítems, cuando el monto del ítem adjudicado o la sumatoria de los montos de los ítems adjudicados no supere el monto señalado anteriormente, conforme a lo dispuesto en el literal a) del artículo 152 del Reglamento.*

Importante

- *Corresponde a la Entidad verificar que las garantías presentadas por el postor ganador de la buena pro cumplan con los requisitos y condiciones necesarios para su aceptación y eventual ejecución, sin perjuicio de la determinación de las responsabilidades funcionales que correspondan.*
- *De conformidad con el Reglamento Consular del Perú aprobado mediante Decreto Supremo N° 076-2005-RE para que los documentos públicos y privados extendidos en el exterior tengan validez en el Perú, deben estar legalizados por los funcionarios consulares peruanos y refrendados por el Ministerio de Relaciones Exteriores del Perú, salvo que se trate de documentos públicos emitidos en países que formen parte del Convenio de la Apostilla, en cuyo caso bastará con que estos cuenten con la Apostilla de la Haya¹¹.*
- *La Entidad no puede exigir documentación o información adicional a la consignada en el presente numeral para el perfeccionamiento del contrato.*

2.5. PERFECCIONAMIENTO DEL CONTRATO

El contrato se perfecciona con la con la notificación de la orden de servicios. Para dicho efecto el postor ganador de la buena pro, dentro del plazo previsto en el artículo 141 del Reglamento, debe presentar la documentación requerida en Mesa de Partes de la Municipalidad Distrital de Pichari, sito en Av. Cesar Vallejo S/N Plaza Principal de Pichari - Distrito de Pichari - La - Convención - Pichari.

2.6. FORMA DE PAGO

La Entidad realizará el pago de la contraprestación pactada a favor del contratista en PAGO UNICO, previa presentación del informe y con su respectiva conformidad de servicio emitida por

¹¹ Según lo previsto en la Opinión N° 009-2016/DTN.



el Residente, V° B° del Supervisor del Proyecto.

Para ello, tanto el residente y supervisor del proyecto serán los responsables de verificar la calidad y funcionabilidad de los módulos de secadero solar contruidos, conforme los planos y los términos de referencia, así como, el expediente técnico.

Para efectos del pago de las contraprestaciones ejecutadas por el contratista, la Entidad debe contar con la siguiente documentación:

- Informe del funcionario responsable del Residente, V° B° del Supervisor del Proyecto emitiendo la conformidad de la prestación efectuada.
- Comprobante de pago.
- Orden de Servicio y/o contrato.

Dicha documentación se debe presentar en Mesa de Partes de la [Municipalidad Distrital de Pichari](#), sito en [Av. Cesar Vallejo S/N Plaza Principal de Pichari - Distrito de Pichari - La - Convención - Pichari](#).

CAPÍTULO III REQUERIMIENTO

Importante

De conformidad con el numeral 29.8 del artículo 29 del Reglamento, el área usuaria es responsable de la adecuada formulación del requerimiento, debiendo asegurar la calidad técnica y reducir la necesidad de su reformulación por errores o deficiencias técnicas que repercutan en el proceso de contratación.

3.1. TERMINOS DE REFERENCIA



MUNICIPALIDAD DISTRITAL DE PICHARI

LA CONVENCION – CUSCO
Creado por Ley N° 26521 – 09/08/1995
"Año de la unidad, la paz y el desarrollo"



TÉRMINOS DE REFERENCIA PARA CONSTRUCCION DE INFRAESTRUCTURA DE GALPON PARA LA CRIANZA DE GALLINAS CRIOLLAS A TODO COSTO

1. DENOMINACIÓN DE LA CONTRATACIÓN

SERVICIO DE CONSTRUCCIÓN DE GALPON PARA LA CRIANZA DE GALLINAS CRIOLLAS para el PLAN DE NEGOCIO denominado: "MEJORAMIENTO Y AMPLIACION DE LA CAPACIDAD PRODUCTIVA EN LA CRIANZA DE GALLINAS CRIOLLAS EN LA ASOCIACION LOS ANGELES DE SAN CRISTOBAL CENTRAL, DEL DISTRITO PICHARI. PROVINCIA LA CONVENCION, DEPARTAMENTO CUSCO". META 414

2. FINALIDAD PÚBLICA

El presente procedimiento busca cumplir con la programación física del proyecto, se da con la finalidad de ejecutar las partidas referidas a la ejecución de galpones para la crianza de gallinas criollas, para el PLAN DE NEGOCIO denominado: "MEJORAMIENTO Y AMPLIACION DE LA CAPACIDAD PRODUCTIVA EN LA CRIANZA DE GALLINAS CRIOLLAS EN LA ASOCIACION LOS ANGELES DE SAN CRISTOBAL CENTRAL, DEL DISTRITO PICHARI. PROVINCIA LA CONVENCION, DEPARTAMENTO CUSCO", CON CUI 2654374. Con el fin de Mejorar la producción de carne, para incrementar tanto la cantidad como la calidad del producto, con el fin de aumentar la rentabilidad económica y mejorar las condiciones sanitarias y de manejo del galpón.

3. ANTECEDENTES

Mediante la Ley 29337-Ley PROCOMPITE, se establece las disposiciones para apoyar la competitividad productiva, en agentes Económicos Organizados. En el marco de esta Ley, La Municipalidad Distrital de Pichari, mediante **Resolución de Alcaldía N° 235-2024-A-MDP/LC**, de fecha 19 junio de 2024, aprueba los planes de negocio del fondo concursable denominado PROCOMPITE- 2024, por un monto de total de cofinanciamiento de **ocho millones novecientos noventa y nueve mil novecientos noventa y nueve con con 27/100 soles S/ 8,999,999.27** y acuerdo de consejo N° 02-2024-A-MDP/LC de fecha 09 de enero de 2024 autoriza cofinanciar las propuestas productivas aprobando un monto **Diez Millones con 00/100 soles S/ 10,000,000.00**. para la implementación de la iniciativa de apoyo a la competitividad PROCOMPITE, 2024 se aprueban para cofinanciamiento de 47 planes de Negocio Resultado elegido la presente propuesta Productiva.

La **ASOCIACION LOS ANGELES DE SAN CRISTOBAL CENTRAL**, a través de la implementación de su plan de negocio, busca mejorar la ampliación de las capacidades productivas en la crianza tecnificada de gallinas criollas.

4. OBJETIVOS DE LA CONTRATACIÓN

Ejecutar el **SERVICIO DE CONSTRUCCIÓN DE GALPÓN** para el plan de Negocio: "MEJORAMIENTO Y AMPLIACION DE LA CAPACIDAD PRODUCTIVA EN LA CRIANZA DE GALLINAS CRIOLLAS EN LA ASOCIACION LOS ANGELES DE SAN CRISTOBAL CENTRAL, DEL DISTRITO PICHARI. PROVINCIA LA CONVENCION, DEPARTAMENTO CUSCO".

➤ OBJETIVOS GENERAL

El objetivo es seleccionar a una persona natural o jurídica para el servicio de la ejecución de construcción de la infraestructura, que busca mejorar los procesos de producción, para el Plan de Negocio.

CARACTERÍSTICAS Y CONDICIONES DEL SERVICIO:

4.1. Descripción del servicio.



MUNICIPALIDAD DISTRITAL DE PICHARI

LA CONVENCION – CUSCO
Creado por Ley N° 26521 – 09/08/1995
"Año de la unidad, la paz y el desarrollo"



| ÍTEM | CANTIDAD | UNIDAD DE MEDIDA | DESCRIPCIÓN |
|------|----------|------------------|---|
| 1 | 01 | SERVICIO | SERVICIO DE CONSTRUCCIÓN DE LA INFRAESTRUCTURA DE GALPON PARA LA CRIANZA DE GALLINAS. |

ACTIVIDADES Y OTROS

- ✓ Para la ejecución del servicio se debe realizar las siguientes actividades acorde a la memoria descriptiva, metrados y planos que se adjunta, así como:
- ✓ Actividades de replanteo y mejoras del servicio en coordinación estrecha con el AEO y el equipo técnico encargado de la ejecución de la meta en caso sea necesario para mejorar el servicio, los cuales serán entregados al responsable de la meta a partir de la firma del contrato, a fin de iniciar con la ejecución.
- ✓ Coordinar permanentemente con la junta directiva del AEO y responsable de la meta, para articular los trabajos y actividades a intervenir y las recomendaciones de mejora continua en la ejecución en la prestación de los servicios de construcción.
- ✓ Elaborar un informe final (adjuntar acta de entrega y/o conformidad de la AEO, fotografías y planos replanteados) remitida al responsable de meta.

4.2. Partidas a ejecutarse

Se debe cumplir con las partidas y metrados que se encuentran dentro del plan de Negocio, a su vez tendrá visto bueno del Residente del Plan de Negocio e ing. Supervisor a medida que se va ejecutando cada partida, la adquisición de materiales y mano de Obra es a todo costo, el mismo deberá ser ejecutado in situ.

Las actividades que en forma mínima se debe considerar y contemplar para el servicio de la construcción de la infraestructura de galpón para la crianza de gallinas, comprenden lo siguiente:

| ITEM | DESCRIPCION | TOTAL | UND |
|-----------------|--|--------|-----|
| 01 | INFRAESTRUCTURA PRODUCTIVA PARA LA CRIANZA DE GALLINAS CRIOLLAS | | |
| 01.01 | ESTRUCTURAS | | |
| 01.01.01 | TRABAJOS PRELIMINARES | | |
| 01.01.01.01 | LIMPIEZA DE TERRENO MANUAL | 360.00 | m2 |
| 01.01.01.02 | TRAZO Y REPLANTEO INICIAL | 360.00 | m2 |
| 01.01.02 | MOVIMIENTO DE TIERRAS | | |
| 01.01.02.01 | TRAZO Y REPLANTEO DURANTE EL PROCESO | 211.20 | m2 |
| 01.01.02.02 | EXCAVACION MANUAL DE ZANJAS PARA ZAPATAS | 3.15 | m3 |
| 01.01.02.03 | EXCAVACION MANUAL DE ZANJAS PARA CIMENTOS | 5.84 | m3 |
| 01.01.02.04 | ELIMINACION MATERIAL EXCEDENTE DURANTE EL PROCESO CONSTRUCTIVO A 30 m. | 5.84 | m3 |



MUNICIPALIDAD DISTRITAL DE PICHARI

LA CONVENCION – CUSCO
Creado por Ley N° 26521 – 09/08/1995
"Año de la unidad, la paz y el desarrollo"



| | | | |
|--------------------|--|--------|-----|
| 01.01.02.05 | AFIRMADO CON MATERIAL DE PRESTAMO | 211.20 | m2 |
| 01.01.02.06 | COMPACTADO CON MATERIAL AFIRMADO | 255.60 | m2 |
| 01.01.03 | CONCRETO SIMPLE | | |
| 01.01.03.01 | SOLADO e=3" | 5.25 | m2 |
| 01.01.03.02 | CIMENTOS CORRIDOS MEZCLA 1:10 CEMENTO-HORMIGON 30% PIEDRA | 5.84 | m3 |
| 01.01.03.03 | ENCOFRADO Y DESENCOFRADO DE SOBRECIMIENTO HASTA 0.20 m | 29.30 | m2 |
| 01.01.03.04 | CONCRETO SOBRECIMIENTOS MEZCLA 1:8 + 25% P.M. | 1.47 | m3 |
| 01.01.04 | CONCRETO ARMADO | | |
| 01.01.04.01 | ZAPATAS | | |
| 01.01.04.01.01 | CONCRETO PARA ZAPATAS | 2.63 | m3 |
| 01.01.04.02 | COLUMNAS | | |
| 01.01.04.02.01 | ACERO $f_y=4200$ kg/cm2 GRADO 60 en COLUMNAS | 131.77 | Kg |
| 01.01.04.02.02 | CONCRETO $f_c=210$ kg/cm2 EN COLUMNAS | 0.66 | m3 |
| 01.01.04.02.03 | ENCOFRADO Y DESENCOFRADO DE COLUMNAS | 10.50 | m2 |
| 01.01.05 | OBRAS METALICAS | | |
| 01.01.05.01 | MONTAJE DE COLUMNA DE TUBO GALVANIZADO | 21.00 | und |
| 01.01.05.02 | MONTAJE DE VIGAS LONGITUDINALES | 52.80 | m |
| 01.01.05.03 | MONTAJE DE TIJERALES | 7.00 | und |
| 01.01.05.04 | MONTAJE DE CORREAS | 284.00 | m |
| 01.01.06 | COBERTURAS | | |
| 01.01.06.01 | COBERTURA DE CALAMINA GALVANIZADA REPINTADA 3.6MX0.8M DE 0.22MM | 340.80 | m2 |
| 01.02 | ARQUITECTURA | | |
| 01.02.01 | ALBAÑILERIA | | |
| 01.02.01.01 | MURO DE LADRILLO BLOQUETA (10X20X40) AMARRE DE CANTO, MORTERO 1:1:5, JUNTA 1.5 cm. | 26.37 | m2 |
| 01.02.02 | REVOQUES Y ENLUCIDOS | | |
| 01.02.02.01 | TARRAJEO DE MUROS EXTERIORES | 40.68 | m2 |
| 01.02.02.02 | TARRAJEO DE MUROS INTERIORES | 47.40 | m2 |
| 01.02.02.03 | TARRAJEO DE DERRAMES | 10.32 | m2 |
| 01.02.03 | PISOS Y VEREDAS | | |
| 01.02.03.01 | PISO DE CEMENTO e=10 cm. (9 cm.MORTERO 1:5 ACABADO 0.5 cm. | 204.36 | m2 |
| 01.02.03.02 | VEREDA EXTERIOR H=0.10 m. | 44.40 | m2 |
| 01.02.03.03 | ENCOFRADO DE VEREDA EXTERIOR | 4.74 | m2 |
| 01.02.04 | CARPINTERIA DE MADERAS | | |
| 01.02.04.01 | VENTANAS DE MADERA CON MARCO DE 2X2 | 179.34 | m2 |
| 01.02.04.02 | SSUMINISTRO Y COLOCACION DE PUERTAS DE MADERA MANCHIMBRADA | 1.00 | UND |
| 01.03 | INSTALACION DE AGUA | | |
| 01.03.01 | INSTALACION DE AGUA PARA EL MODULO DE PRODUCCION | 1.00 | GLB |



MUNICIPALIDAD DISTRITAL DE PICHARI

LA CONVENCION – CUSCO
Creado por Ley N° 26521 – 09/08/1995
"Año de la unidad, la paz y el desarrollo"



RECURSOS REQUERIDOS POR TIPO

| Código | Recurso | Unidad | Cantidad |
|----------------|--|--------|----------|
| MANO DE OBRA | | | |
| 0101010003 | OPERARIO | hh | 155.5921 |
| 0101010004 | OFICIAL | hh | 71.6717 |
| 0101010005 | PEON | hh | 497.5575 |
| 0101030009 | SOLDADOR INCLUYE EQUIPOS | hh | 51.9160 |
| MATERIALES | | | |
| 0201030001 | GASOLINA | gal | 15.4030 |
| 02040100010001 | ALAMBRE NEGRO RECOCIDO N° 8 | kg | 4.4540 |
| 02040100010002 | ALAMBRE NEGRO RECOCIDO N° 16 | kg | 11.6593 |
| 0204030001 | ACERO CORRUGADO fy = 4200 kg/cm2 GRADO 60 | kg | 85.6505 |
| 02041200010001 | CLAVOS PARA MADERA CON CABEZA DE 1" | kg | 1.7934 |
| 02041200010005 | CLAVOS PARA MADERA CON CABEZA DE 3" | kg | 6.6813 |
| 02041200010007 | CLAVOS PARA MADERA CON CABEZA DE 4" | kg | 2.9300 |
| 02041600020003 | PLATINA DE ACERO DE 1/4 ESPESOR DE 20X20cm | und | 21.0000 |
| 02050700010002 | TUBERIA PVC-SAP C-10 C.R DE 1/2" X 5 m | und | 5.0000 |
| 02070100010002 | PIEDRA CHANCADA 1/2" | m3 | 2.3030 |
| 0207010005 | PIEDRA MEDIANA | m3 | 0.5880 |
| 0207010006 | PIEDRA GRANDE DE 8" | m3 | 2.9200 |
| 0207020001 | ARENA | m3 | 2.3222 |
| 02070200010002 | ARENA GRUESA | m3 | 3.6893 |
| 0207030001 | HORMIGON | m3 | 31.6736 |
| 0207070001 | AGUA PUESTA EN OBRA | m3 | 10.2400 |
| 0210030003 | MALLA GALVANIZADA ELECTROSOLDADA RECUBIERTA CON PVC DE 3/4 COCADA ROLLO DE 30M DE 25kg | rl | 7.6758 |
| 0213010001 | CEMENTO PORTLAND TIPO I (42.5 kg) | bol | 226.8459 |
| 02130300010001 | YESO BOLSA 20 kg | bol | 4.2480 |
| 02150100010010 | TUBERIA CPVC DE 3/4" X 5 m | und | 6.0000 |
| 02150200020001 | CODO CPVC DE 1/2" x 90° | und | 3.0000 |
| 02150300010001 | TEE CPVC DE 1/2" | und | 2.0000 |
| 02150400010001 | ADAPTADOR CPVC DE 1/2" | und | 2.0000 |
| 02150900010001 | PEGAMENTO CPVC 250 ml | und | 1.0000 |
| 02160100080008 | LADRILLO BLOQUETA DE CONCRETO. (0.09x0.19x0.39m) | mli | 0.3296 |
| 0217010007 | CALAMINA GALVANIZADA 0.22MM 0.08MX1.80M REPINTADA | p/n | 41.2368 |
| 0217010008 | CALAMINA GALVANIZADA 0.23MM 0.08MX3.60M REPINTADA | p/n | 123.0288 |
| 0217010009 | TUBO CUADRADO GALVANIZADO DE 4"X4"X 60M DE 2MM ESPESOR | und | 10.5000 |
| 0217010010 | TUBO RECTANGULAR GALVANIZADO DE 40X80X 60M DE 1.5MM ESPESOR | und | 33.5024 |
| 0217010011 | TUBO RECTANGULAR GALVANIZADO DE 40X60X 60M DE 1.5MM ESPESOR | und | 47.7120 |
| 02180200010005 | PERNO HEXAGONAL ROSCA CORRIENTE 5/16" X 6" CON TUERCA Y ARANDELA | mli | 0.9883 |
| 0231010003 | MADERA NACIONAL PARA ENCOFRAR | p2 | 199.2656 |
| 02311900010003 | LISTON MADERA DURA DE 2"x2"x3.1m | und | 184.0028 |
| 02470700010003 | LAVADERO DE ACERO INOXIDABLE UNA POZA CON ESCURRIDERO CON DESAGUE INCORPORADO | und | 1.0000 |
| 0248010002 | TANQUE DE AGUA DE 500 LT INCLUYE ACCESORIOS | und | 1.0000 |
| 0255080010 | SOLDADURA ELECTRICA PUNTO AZUL | kg | 15.1492 |
| 0256020003 | GRIFERIA PARA LAVATORIO | und | 1.0000 |
| 02560400010003 | LLAVE DE PASO PVC DE 1/2" | und | 3.0000 |
| 0272010008 | CANDADO DE PUERTA | und | 1.0000 |
| 0276010011 | HOJA DE SIERRA | und | 4.2166 |
| 0279010048 | PUERTA DE MADERA MANCHINBRADA DE 1MX2.2M INCLUYE INSTALACION | und | 1.0000 |



MUNICIPALIDAD DISTRITAL DE PICHARI

LA CONVENCIÓN – CUSCO
Creado por Ley N° 26521 – 09/08/1995
"Año de la unidad, la paz y el desarrollo"



ASPECTOS CONSTRUCTIVOS DE LA ACTIVIDAD

Aspecto Generales: los trabajos se ejecutarán de acuerdo a los señalado en el contrato, bases términos de referencia y estudios elaborados con anterioridad

A. REPLANTEO DE LA ACTIVIDAD:

El contratista será responsable por el correcto replanteo de la actividad de acuerdo a los metrados y planos.

Será responsable por la exactitud de suministro de todos los instrumentos, equipos y trabajadores necesarios para tal fin. En caso que en cualquier fase de la actividad se descubra un error originado por el contratista, este deberá rectificar tal error sin cargo alguno para la entidad.

B. SUMINISTRO DE MATERIALES EQUIPO DE CONSTRUCCIÓN Y PERSONAL:

El contratista deberá suministrar todo los materiales, equipo nacional e importado, y personal para la construcción de la bocatoma, incluyendo el personal de la Dirección técnica, así como todos los demás insumos que se necesita para la construcción hasta el término de la actividad.

C. PRUEBA DE RECECCION DE LA ACTIVIDAD

Para la recepción de la actividad el contratista deberá considerar, entre otros las pruebas en coordinación con el responsable de la meta durante la ejecución de la actividad en todas las especificaciones técnicas de la actividad. Estos procedimientos podrán realizarse durante el termino de los trabajos.

D. DISPOSICION DE DESPERDICIOS

Los desechos resultantes de la excavación, deberán ser depositadas en la zona indicada por la supervisión. Esta área para desecho deberá ser ubicada dentro de la distancia máxima prevista por la AEO.

E. OTRAS OBLIGACIONES DEL CONTRATISTA

El contratista queda obligado a dar cumplimiento de los pedidos y exigencias de la supervisión, que sean solicitados con sujeción al contrato, debiéndole proporcionar a la supervisión las facilidades y/o elementos, a fin que el seguimiento y control se efectúe en forma satisfactoria, oportuna y eficiente.

Durante la realización de los trabajos y demás actividades correspondientes a la actividad el contratista se ajustará estrictamente a los plazos consignados en los calendarios valorizados de avance de actividad y de adquisiciones de materiales.

La supervisión del servicio estará a cargo de los responsables de la meta (Responsable y Supervisor).

F. DE LOS PLANOS Y ESPECIFICACIONES

Los trabajos deberán ejecutarse acorde a la memoria descriptiva, metrados y planos o del replanteo realizado por el contratista (si fuese el necesario, aprobado por el responsable y supervisor de meta, contratados con los documentos elaborados en el Plan de negocio), debidamente revisados y visados por los responsables de meta, es obligación inexcusable del contratista actuar de conformidad con estos documentos.



MUNICIPALIDAD DISTRITAL DE PICHARI

LA CONVENCION – CUSCO
Creado por Ley N° 26521 – 09/08/1995
"Año de la unidad, la paz y el desarrollo"



Durante el desarrollo de los trabajos, la entidad a través del responsable de meta, podrá solicitar el contratista cualquier plano complementario o nuevo, instrucciones que pudieran ser necesarias para la ejecución correcta y completa.

4.3. Planos y detalles

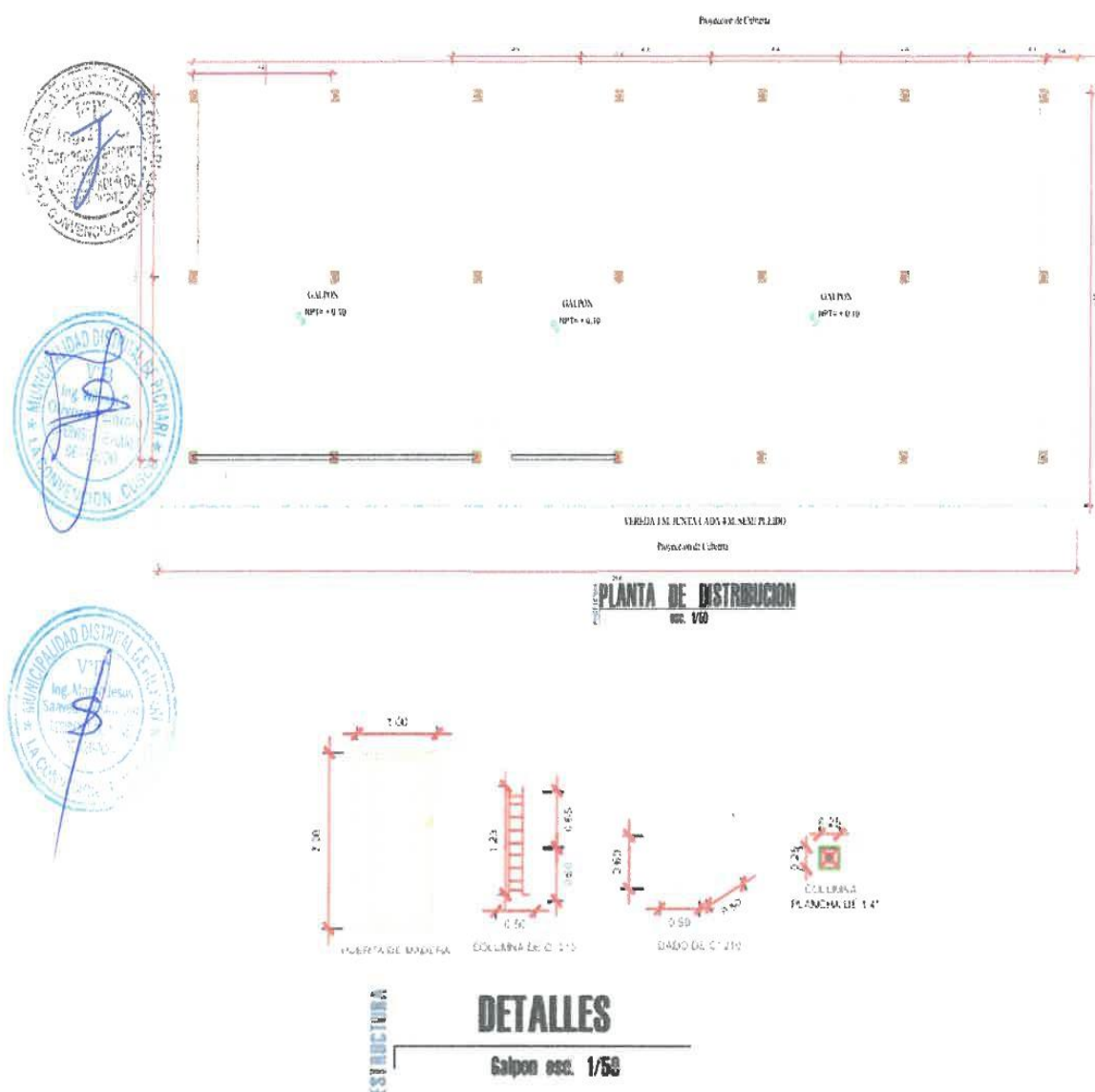



MUNICIPALIDAD DISTRITAL DE PICHARI

LA CONVENCION - CUSCO
Creado por Ley N° 26521 - 09/08/1995
"Año de la unidad, la paz y el desarrollo"

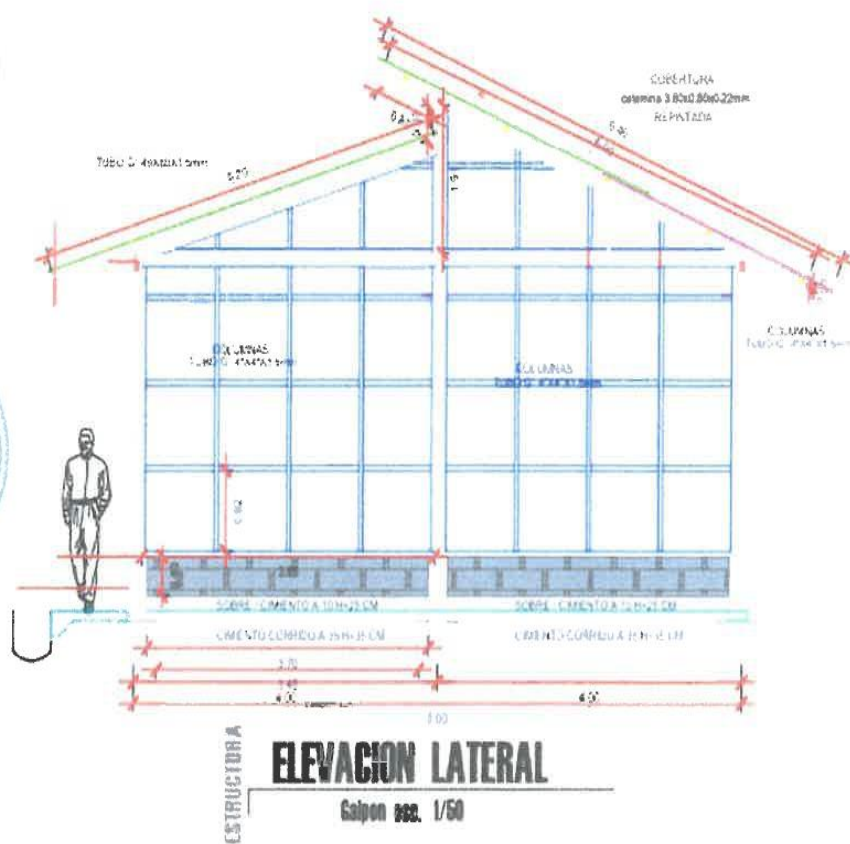
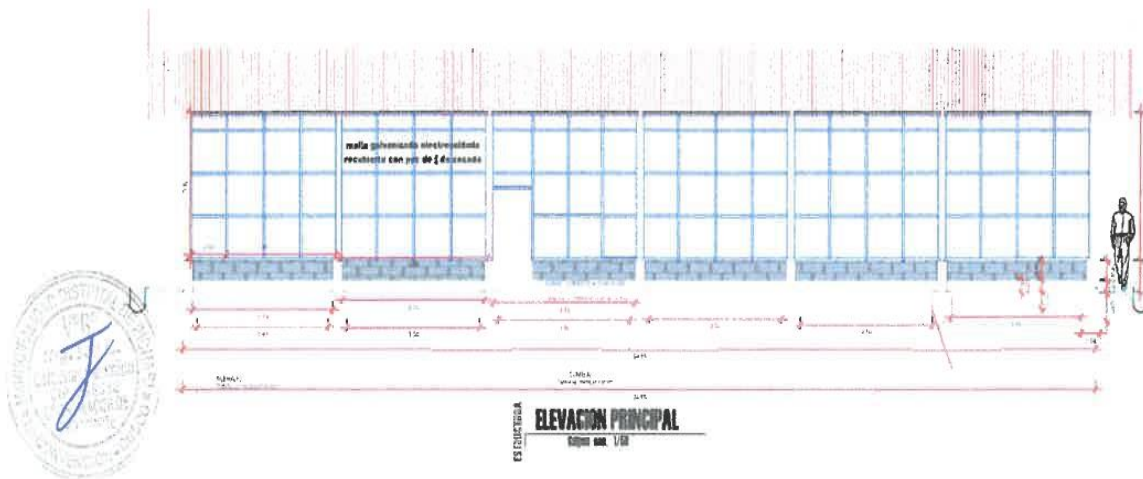



MUNICIPALIDAD DISTRITAL DE PICHARI

LA CONVENCION – CUSCO
Creado por Ley N° 26521 – 09/08/1995
"Año de la unidad, la paz y el desarrollo"



5. Planos

Se adjuntará los siguientes planos:

- Plano de Ubicación
- Plano de Topografía
- Plano de Arquitectura
- Plano de estructura de techo
- Plano de cimentaciones
- Plano de Instalaciones Eléctricas
- Plano de Instalaciones Sanitarias



6. Plan de Trabajo

Previo a la ejecución del servicio el proveedor contratado deberá de presentar un Plan de Trabajo y/o Cronograma por cada actividad y/o acción identificada, hasta el tercer día calendario de notificada la orden de servicio (vía correo electrónico o físico), el plan de trabajo presentado tendrá que estar firmado por el personal clave propuesto por el proveedor, los cuales serán aprobados por el residente y supervisor de plan de negocios.



7. Lugar y plazo de prestación:

7.1. Lugar

El servicio objeto de la contratación, se efectuará en la localidad San Cristóbal Central, para el plan de negocio "MEJORAMIENTO Y AMPLIACION DE LA CAPACIDAD PRODUCTIVA EN LA CRIANZA DE GALLINAS CRIOLLAS EN LA ASOCIACION LOS ANGELES DE SAN CRISTOBAL CENTRAL, DEL DISTRITO PICHARI. PROVINCIA LA CONVENCION, DEPARTAMENTO CUSCO".

7.2. Plazo

El plazo del servicio será de sesenta (60) días calendario, computado a partir del día siguiente de la suscripción del contrato y/o notificación a la orden de servicio.



8. CONSIDERACIONES ESPECÍFICAS.

a) De la habilitación del proveedor:

- ✓ RUC con actividad vinculado al objeto de la contratación, en estado activo y habido.
- ✓ Persona natural y/o jurídica
- ✓ Constancia de RNP vigente, capítulo servicios.
- ✓ Código de Cuenta Interbancaria - CCI.
- ✓ Presentar compromiso del cuidado del medio ambiente y desarrollo de la mitigación ambiental producto de la ejecución del servicio señalando procedimientos y plazos.
- ✓ No tener impedimentos para contratar con el Estado.
- ✓ Carta de compromiso de no reclamar variación de precios durante el tiempo de cumplimiento de servicio.

b) Del equipamiento estratégico:

El postor deberá contar con equipo estratégico detallado en el siguiente cuadro.

- 01 Unid. Máquina para soldar 450 amp
- 01 Unid. Generador eléctrico de 6500 watts
- 01 Unid. Tronzadora capacidad de 2300 w
- 01 Unid. Amoladora angular
- 01 Unid. Compresora de aire de 5.0 hp

01 Unid. Mezcladora de Concreto 11p3

01 Unid. Vibrador de Concreto 5.5 HP

c) **Infraestructura estratégica**

El postor deberá contar con infraestructura estratégica para ejecutar la prestación objeto de la convocatoria; ubicado dentro del distrito

d) **Del personal:**

El postor deberá contar con el **personal clave** necesario para la ejecución de la prestación, debiendo detallarse su perfil mínimo y las actividades a desarrollar, así como clasificar al personal clave, esto es, aquél que resulta esencial para la ejecución de la prestación:

| CANT. | CARGO | EXPERIENCIA/CAPACITACIONES: |
|-------|--------------------------------|--|
| 01 | Operario en construcción civil | Formación académica: <ul style="list-style-type: none">- Técnico en construcción civil y/o personal calificado como operario de construcción civil- Contar con experiencia en la especialidad mínima de (01) año, como operario en construcción civil y/o similares.- Capacitación en lectura e interpretación de planos de estructuras civiles, mínimo 20 horas. |
| 01 | Soldador técnico | Formación académica: <ul style="list-style-type: none">- Técnico en construcciones metálicas- Con experiencia mínima de dos (02) años, como técnico operativo y/o soldadura de estructuras.- Curso y/o capacitación en control de calidad en uniones soldadas con un mínimo de 30 horas.- Capacitación en soldadura para el mantenimiento aplicando procesos; mínimo 20 horas. |

El postor deberá contar con **personal complementario** necesario para la ejecución de la prestación, dentro de su organización independientemente de la cantidad total de recursos que considere necesario de acuerdo a las necesidades del trabajo. **Este personal no es sujeto de evaluación.**

9. **OTRAS CONSIDERACIONES PARA LA EJECUCIÓN DE LA PRESTACIÓN:**

9.1. **Otras obligaciones**

9.1.1. **Otras obligaciones del contratista.**

- El servicio será a todo costo, incluye, que el contratista pueda efectuar el servicio utilizando sus propios recursos materiales, humanos y financieros; asimismo, asumirá cualquier otro gasto que pudiera incidir durante el servicio, a fin de cumplir con el objeto de la contratación dentro de los plazos previstos.
- El proveedor será responsable de la movilización de equipos, herramientas y materiales que utilice para ejecución del servicio.
- De producirse daños, pérdidas de materiales o perjuicios ocasionados por el servicio; serán a cuenta y riesgo del proveedor, ya sea que provengan de actos u omisiones del mismo o de otras causas imputables a él. En cualquier caso, el proveedor, debe inmediatamente reparar o reemplazar lo dañado o perdido.
- El proveedor respetará y aplicará todos los reglamentos de seguridad aplicables a este tipo de servicios, proporcionando a su personal los elementos de protección necesarios, así como en uso



MUNICIPALIDAD DISTRITAL DE PICHARI

LA CONVENCION – CUSCO
Creado por Ley N° 26521 – 09/08/1995
"Año de la unidad, la paz y el desarrollo"



del equipo de construcción, etc. Responsabilizándose por el cumplimiento de las normas de seguridad con su personal.

- El proveedor está OBLIGADO A SUBSANAR LAS OBSERVACIONES REALIZADAS POR EL COMITÉ DE RECEPCIÓN, el mismo que asumirá todo el costo para la subsanación de observaciones.

10. CONFIDENCIALIDAD

Los trabajos vinculados al objeto del servicio deben ser netamente para la Entidad, está terminantemente prohibida la divulgación y facilitación de la información a terceros, durante y después de la ejecución del contrato, sin la autorización de la Entidad.

11. MEDIDAS DE CONTROL DURANTE LA EJECUCIÓN CONTRACTUAL

El seguimiento del servicio objeto del contrato durante la ejecución contractual, estará a cargo del Residente del Plan de Negocios, Supervisor del Plan de Negocios, Coordinador de PROCOMPITE, Gerencia de Desarrollo Agrario y Económico.

12. CONFORMIDAD DE LA PRESTACIÓN

La presentación del informe será en original y con CD contenido digital, el contratista presentará el informe final, el informe contemplará los siguientes aspectos:

- Carta dirigida al Titular de Pliego con atención al Residente de Plan de Negocios, remitiendo el informe de ejecución de servicio.
- En el informe de ejecución del servicio se deberá adjuntar lo siguiente:
 - Descripción de las actividades de ejecución de servicio mensual.
 - Resumen de Metrados.
 - Hoja de Metrados sustentatorios.
 - Resumen de avance de ejecución del servicio acumulado
 - Panel fotográfico
 - Planos finales y/o replanteados.
 - Certificado de calidad de materiales de mayor incidencia

La conformidad de la prestación del servicio se regula por lo dispuesto en el artículo 168 del Reglamento de la Ley de Contrataciones del Estado. La conformidad será otorgada por el Residente de planes de Negocio, con V°B° del Supervisor de planes de negocio de PROCOMPITE y la Gerencia desarrollo Agrario y económico, en el plazo máximo de siete (7) días de producida la recepción.

De existir observaciones, la Municipalidad las comunica al Contratista, indicando claramente el sentido de estas, otorgándole un plazo para subsanar no menor de dos (2) ni mayor de ocho (8) días.

13. FORMA DE PAGO:

La Entidad realizará el pago de la contraprestación pactada a favor del contratista en **PAGO ÚNICO** previo presentación de informes:

El pago se realizará en el plazo máximo de diez (10) días calendario siguientes de la fecha de otorgada la conformidad de los trabajos ejecutados y del expediente de pago respectivo, el cual estará **adjuntando Acta de recepción por parte del comité de recepción de Plan de Negocio**, Factura (original, SUNAT y copia).

- Carta dirigida al Titular de Pliego con atención al Residente de Plan de Negocios, remitiendo el



MUNICIPALIDAD DISTRITAL DE PICHARI

LA CONVENCION – CUSCO
Creado por Ley N° 26521 – 09/08/1995
"Año de la unidad, la paz y el desarrollo"



informe técnico mensual.

- En el informe de ejecución del servicio se deberá adjuntar lo siguiente:
 - Descripción de las actividades de ejecución de servicio mensual.
 - Resumen de Metrados.
 - Hoja de Metrados sustentatorios.
 - Resumen de avance de ejecución del servicio acumulado
 - Panel fotográfico
 - Planos finales y/o replanteados.
 - Certificado de calidad de materiales de mayor incidencia.



Para efectos del pago, la Entidad debe contar con la siguiente documentación:

- Informe del funcionario responsable del Residente de Plan de Negocio, V° B° del Supervisor del Plan de Negocio emitiendo la conformidad de la prestación efectuada.
- Comprobante de pago.
- Orden de Servicio y/o contrato

14. SISTEMA DE CONTRATACIÓN

La ejecución de la contratación se realizará por **SUMA ALZADA**.



15. SUBCONTRATACIÓN

No estará permitido la subcontratación en la presente contratación.

16. RESPONSABILIDAD POR LOS VICIOS OCULTOS

El máximo de responsabilidad del contratista es de tres (03) años contado a partir de la conformidad otorgada por la entidad; en caso de vicios ocultos y/o incompatibilidades.

17. PENALIDADES



Si EL CONTRATISTA incurre en retraso injustificado en la ejecución de las prestaciones objeto del contrato, LA MUNICIPALIDAD le aplica automáticamente una penalidad por mora por cada día de atraso, de acuerdo a la siguiente fórmula:

$$\text{Penalidad Diaria} = \frac{0.10 \times \text{monto vigente}}{F \times \text{plazo vigente en días}}$$

Donde:

F = 0.40 para plazos menores o iguales a sesenta (60) días.

El retraso se justifica a través de la solicitud de ampliación de plazo debidamente aprobado. Adicionalmente, se considera justificado el retraso y en consecuencia no se aplica penalidad, cuando EL CONTRATISTA acredite, de modo objetivamente sustentado, que el mayor tiempo transcurrido no le resulta imputable. En este último caso la calificación del retraso como justificado por parte de LA MUNICIPALIDAD no da lugar al pago de gastos generales ni costos directos de ningún tipo, conforme el numeral 162.5 del artículo 162 del Reglamento de la Ley de Contrataciones del Estado.

Estas penalidades se deducen de los pagos a cuenta o del pago final, según corresponda; o si fuera necesario, se cobra del monto resultante de la ejecución de la garantía de fiel cumplimiento.



MUNICIPALIDAD DISTRITAL DE PICHARI

LA CONVENCION – CUSCO
Creado por Ley N° 26521 – 09/08/1995
"Año de la unidad, la paz y el desarrollo"



Estos dos (2) tipos de penalidades pueden alcanzar cada una un monto máximo equivalente al diez por ciento (10%) del monto del contrato vigente, o de ser el caso, del ítem que debió ejecutarse.

Cuando se llegue a cubrir el monto máximo de la penalidad por mora o el monto máximo para otras penalidades, de ser el caso, LA MUNICIPALIDAD puede resolver el contrato por incumplimiento.

e) Otras Penalidades

De acuerdo con el artículo 163 del Reglamento se pueden establecer penalidades distintas al retraso o mora en la ejecución de la prestación, las cuales deben ser objetivas, razonables, congruentes y proporcionales con el objeto de la contratación.

Para dicho efecto, se debe incluir un listado detallado de los supuestos de aplicación de penalidad, la forma de cálculo de la penalidad para cada supuesto y el procedimiento mediante el cual se verifica el supuesto a penalizar.



| Otras penalidades | | | |
|-------------------|--|--|--|
| N° | Supuestos de aplicación de penalidad | Forma de cálculo | Procedimiento |
| 01 | Permanencia en Ejecución de Servicio de los personales propuestos, cuando los personales propuestos no se encuentren en la ejecución del Servicio de acuerdo al cronograma de intervención. | Uno por mil (1/1000) del monto de la valorización del periodo por cada día inasistencia. | Según informe del Residente de plan de negocio, y/o Supervisor del plan de Negocio, derivado de las visitas inopinadas. |
| 02 | Equipos del contratista cuando el Contratista no cuenta con los equipos mínimos requeridos o que los tenga incompletos para la ejecución del Servicio. | 25% de 1 U.I.T por cada día de retraso | Según informe del Residente de plan de negocio, y/o Supervisor del plan de Negocio, derivado de las visitas inopinadas. |
| 03 | Indumentaria e Implementos de protección personal, Cuando el residente y/o Supervisor del plan de Negocio detecte que el trabajador del contratista, no cuente con los implementos de Protección personal o que los tenga incompleto o en mal estado. La multa será por trabajador y por ocurrencia (Mal estado: deteriorado, roto, malogrado, reparado. | 10% de 1 U.I.T por cada observación. | Según informe del Residente de Plan de negocio, y/o Supervisor del plan de Negocio, derivado de las visitas inopinadas. |
| 04 | En caso el contratista no presenta Plan de Trabajo y/o Cronograma por cada actividad y/o acción identificada, dentro del plazo establecido en numeral 3.4 Términos de Referencia | 0.4 U.I.T por cada día de atraso. | Según informe del Residente de Plan de negocio, y/o Supervisor del plan de Negocio, informando el incumplimiento de la presentación del Plan de Trabajo. |

Estas penalidades se deducen de los pagos a cuenta o del pago final, según corresponda; o si fuera necesario, se cobra del monto resultante de la ejecución de la garantía de fiel cumplimiento.



MUNICIPALIDAD DISTRITAL DE PICHARI

LA CONVENCION – CUSCO
Creado por Ley N° 26521 – 09/08/1995
"Año de la unidad, la paz y el desarrollo"



Estos dos (2) tipos de penalidades pueden alcanzar cada una un monto máximo equivalente al diez por ciento (10%) del monto del contrato vigente, o de ser el caso, del ítem que debió ejecutarse.

Cuando se llegue a cubrir el monto máximo de la penalidad por mora o el monto máximo para otras penalidades, de ser el caso, LA MUNICIPALIDAD puede resolver el contrato por incumplimiento.

18. Condiciones de los consorcios

De conformidad con el numeral 49.5 del artículo 49 del Reglamento, se incluye lo siguiente:

- 1) El número máximo de consorciados es de: **dos (02)**.
- 2) El porcentaje mínimo de participación en la ejecución del contrato, para el integrante del consorcio que acredite mayor experiencia, es de: **70%**.

19. COMPROMISO ANTISOBORNO

- El contratista declara conocer los compromisos antisoborno del OSCE, el cual se establece en su Política del Sistema Integrado de Gestión y se encuentra disponible en el portal web del OSCE, (<https://www.gob.pe/institucion/osce/campa%C3%B1as/1861-politica-del-sistema-integrado-de-gestion-del-osce>).
- El contratista declara no haber, directa o indirectamente, ofrecido, negociado o efectuado pago o, en general, entregado beneficio o incentivo ilegal en relación al servicio a prestarse bien a proporcionarse. En línea con ello, se compromete a actuar en todo momento con integridad, a abstenerse de ofrecer, dar o prometer, regalo u objeto alguno a cambio de cualquier beneficio, percibido de manera directa o indirecta; a cualquier miembro del Consejo Directivo, funcionarios públicos, empleados de confianza, servidores públicos; así como a terceros que tengan participación directa o indirecta en la determinación de las características técnicas y/o valor referencial o valor estimado, elaboración de documentos del procedimiento de selección, calificación y evaluación de ofertas, y la conformidad de los contratos derivados de dicho procedimiento.

20. Material de orientación para denunciar actos de corrupción en los procesos de selección (ANEXO N° 4 DE LA DIRECTIVA N° 004-2022- OSCE/SGE)

En el Organismo Supervisor de las Contrataciones del Estado promovemos la ética e integridad de la función pública, por lo que, si conoces de algún acto de corrupción ejercido por un/a servidor/a del OSCE, comunícanos tu denuncia ingresando de manera virtual a la Plataforma Digital Única de Denuncias del Ciudadano (<https://denuncias.servicios.gob.pe/>).

Ejemplos:

1. Adecuación o manipulación de las especificaciones técnicas, expediente técnico o términos de referencia para favorecer a un proveedor específico.
2. Generación de falsas necesidades con la finalidad de contratar obras, bienes o servicios.
3. Otorgamiento de la buena pro obviando deliberadamente el procedimiento requerido conforme a ley.
4. Permisividad indebida frente a la presentación de documentación incompleta de parte del ganador de la buena pro.



MUNICIPALIDAD DISTRITAL DE PICHARI

LA CONVENCIÓN – CUSCO
Creado por Ley N° 26521 – 09/08/1995
"Año de la unidad, la paz y el desarrollo"



5. Otorgamiento de la buena pro a postores de quienes se sabe han presentado documentación falsa o no vigente.
6. Otorgamiento de la buena pro de (o ejercicio de influencia para el mismo fin) a empresas ligadas a exfuncionarios, de quienes se sabe están incursos en algunos de los impedimentos para contratar con el Estado que prevé la ley.
7. Admisibilidad de postor (o ejercicio de influencia para el mismo fin) ligado a una misma empresa, grupo empresarial, familia o allegado/a, de quien está incurso en alguno de los impedimentos para contratar con el Estado que prevé la ley.
8. Pago indebido por obras, bienes o servicios no entregados o no prestados en su totalidad.
9. Sobrevaloración deliberada de obras, bienes o servicios y su consecuente pago en exceso a los proveedores que las entregan o brindan.
10. Negligencia en el manejo y/o mantenimiento de equipos y/o tecnología que impliquen la afectación de los servicios que brinda la institución.

¿Conoces de alguno de estos actos de corrupción, o de otros que pueden haberse cometido?,
COMUNÍCANOS.

NOTAS:

1. La denuncia puede ser anónima.
2. Si el denunciante decide identificarse, se garantiza la reserva de su identidad y/o de los testigos que quieran corroborar la denuncia, y puede otorgar una garantía institucional de no perjudicar su posición en la relación contractual establecida con la Entidad o su posición como postor en el proceso de contratación en el que participa o en los que participe en el futuro.
3. Es importante documentar la denuncia, pero si no es posible, se recomienda proporcionar información valiosa acerca de donde obtenerla o prestar colaboración con la entidad para dicho fin.
4. La interposición de una denuncia no constituye impedimento para gestionar por otras vías que la ley prevé para cuestionar decisiones de la administración o sus agentes (OSCE, Contraloría General de la República, Ministerio Público, etc.).
5. La interpretación de una denuncia no servirá en ningún caso para paralizar un proceso de contratación del Estado.

La interposición de una denuncia no servirá en ningún caso para paralizar un proceso de contratación del Estado.



MUNICIPALIDAD DISTRITAL DE PICHARI

LA CONVENCIÓN – CUSCO
Creado por Ley N° 26521 – 09/08/1995
"Año de la unidad, la paz y el desarrollo"



3.1. REQUISITOS DE CALIFICACIÓN

| B | CAPACIDAD TÉCNICA Y PROFESIONAL | | | | | | | | | |
|--------------|---|---|-------|---------------------|----|--------------------------------|---|----|------------------|---|
| B.1 | EQUIPAMIENTO ESTRATÉGICO | | | | | | | | | |
| | <p><u>Requisitos:</u></p> <ul style="list-style-type: none"> ✓ 01 Unid. Máquina para soldar 450 amp ✓ 01 Unid. Generador eléctrico de 6500 watts ✓ 01 Unid. Tronzadora capacidad de 2300 w ✓ 01 Unid. Amoladora angular ✓ 01 Unid. Compresora de aire de 5.0 hp ✓ 01 Unid. Mezcladora de Concreto 11p3 ✓ 01 Unid. Vibrador de Concreto 5.5 HP <p><u>Acreditación:</u> Copia de documentos que sustenten la propiedad, la posesión, el compromiso de compra venta o alquiler u otro documento que acredite la disponibilidad del equipamiento estratégico requerido.</p> <p>Importante</p> <p><i>En el caso que el postor sea un consorcio los documentos de acreditación de este requisito pueden estar a nombre del consorcio o de uno de sus integrantes.</i></p> | | | | | | | | | |
| B.2 | INFRAESTRUCTURA ESTRATÉGICA | | | | | | | | | |
| | <p><u>Requisitos:</u> El postor deberá contar con local de coordinación y operación dentro del Distrito de Pichari, para ejecutar la prestación objeto de la convocatoria.</p> <p><u>Acreditación:</u> Copia de documentos que sustenten la propiedad, la posesión, el compromiso de compra venta o alquiler u otro documento que acredite la disponibilidad de la infraestructura estratégica requerida.</p> <p>Importante</p> <p><i>En el caso que el postor sea un consorcio los documentos de acreditación de este requisito pueden estar a nombre del consorcio o de uno de sus integrantes.</i></p> | | | | | | | | | |
| B.3 | CALIFICACIONES DEL PERSONAL CLAVE | | | | | | | | | |
| | <p>Importante para la Entidad</p> <p><i>Para las calificaciones del personal se puede considerar al menos uno de los requisitos siguientes: Esta nota deberá ser eliminada una vez culminada la elaboración de las bases, así como el requisito de calificación, si este no ha sido incluido.</i></p> | | | | | | | | | |
| B.3.1 | FORMACIÓN ACADÉMICA | | | | | | | | | |
| | <p><u>Requisitos:</u></p> <table border="1"> <thead> <tr> <th>CANT.</th><th>CARGO</th><th>FORMACIÓN ACADÉMICA</th></tr> </thead> <tbody> <tr> <td>01</td><td>Operario en construcción civil</td><td>- Formación académica: Técnico en construcción civil y/o personal calificado como operario de construcción civil</td></tr> <tr> <td>01</td><td>Soldador técnico</td><td>- Formación académica: Técnico en construcciones metálicas, y/o técnico en soldadura</td></tr> </tbody> </table> <p><u>Acreditación:</u> El TÍTULO PROFESIONAL será verificado por el órgano encargado de las contrataciones o comité de selección, según corresponda, en el Registro Nacional de Grados Académicos y Títulos Profesionales en el portal web de la Superintendencia Nacional de Educación Superior Universitaria - SUNEDU a</p> | CANT. | CARGO | FORMACIÓN ACADÉMICA | 01 | Operario en construcción civil | - Formación académica: Técnico en construcción civil y/o personal calificado como operario de construcción civil | 01 | Soldador técnico | - Formación académica: Técnico en construcciones metálicas, y/o técnico en soldadura |
| CANT. | CARGO | FORMACIÓN ACADÉMICA | | | | | | | | |
| 01 | Operario en construcción civil | - Formación académica: Técnico en construcción civil y/o personal calificado como operario de construcción civil | | | | | | | | |
| 01 | Soldador técnico | - Formación académica: Técnico en construcciones metálicas, y/o técnico en soldadura | | | | | | | | |



MUNICIPALIDAD DISTRITAL DE PICHARI

LA CONVENCION – CUSCO
Creado por Ley N° 26521 – 09/08/1995
"Año de la unidad, la paz y el desarrollo"



través del siguiente link: <https://onlinea.sunedu.gob.pe/> o en el Registro Nacional de Certificados, Grados y Títulos a cargo del Ministerio de Educación a través del siguiente link: <https://titulosinstitutos.minedu.gob.pe/>, según corresponda.
En caso TÍTULO PROFESIONAL REQUERIDO no se encuentre inscrito en el referido registro, el postor debe presentar la copia del diploma respectivo a fin de acreditar la formación académica requerida.

B.3.2 CAPACITACIÓN

- Requisitos:

| CANT. | CARGO | CAPACITACIONES |
|-------|--------------------------------|---|
| 01 | Operario en construcción civil | - Capacitación en lectura e interpretación de planos de estructuras civiles, mínimo 20 horas. |
| 01 | Soldador técnico | - Curso y/o capacitación en control de calidad en uniones soldadas con un mínimo de 30 horas. - Capacitación en soldadura para el mantenimiento aplicando procesos; mínimo 20 horas. |

Acreditación:
Se acreditará con copia simple de Certificados u otros documentos.

Importante

- Se podrá acreditar la capacitación mediante certificados de estudios de postgrado, considerando que cada crédito del curso que acredita la capacitación equivale a dieciséis horas lectivas, según la normativa de la materia.

B.4 EXPERIENCIA DEL PERSONAL CLAVE

Requisitos:

| CANT. | CARGO | EXPERIENCIA |
|-------|--------------------------------|--|
| 01 | Operario en construcción civil | Contar con experiencia en la especialidad mínima de (01) año, albañil, maestro de obra y/o operario en construcción civil y/o similares. |
| 01 | Soldador técnico homologado | Con experiencia mínima de un (02) años, como técnico operativo y/o soldador de estructuras |

De presentarse experiencia ejecutada paralelamente (traslape), para el cómputo del tiempo de dicha experiencia sólo se considerará una vez el periodo traslapado.

Acreditación:
La experiencia del personal clave se acreditará con cualquiera de los siguientes documentos: (i) copia simple de contratos y su respectiva conformidad o (ii) constancias o (iii) certificados o (iv) cualquier otra documentación que, de manera fehaciente demuestre la experiencia del personal propuesto.

C EXPERIENCIA DEL POSTOR EN LA ESPECIALIDAD

Requisitos:
El postor debe acreditar un monto facturado acumulado equivalente a **S/. 150,000.00 (Ciento Cincuenta Mil con 00/100 soles)**, por la contratación de servicios iguales o similares al objeto de la convocatoria, durante los ocho (8) años anteriores a la fecha de la presentación de ofertas que se computarán desde la fecha de la conformidad o emisión del comprobante de pago, según corresponda.
En el caso de postores que declaren en el Anexo N° 1 tener la condición de micro y pequeña empresa, se acredita una experiencia de **S/. 15,000.00 (Quince Mil con 00/100 soles)**, por la venta de servicios iguales o similares al objeto de la convocatoria, durante los ocho (8) años anteriores a la fecha de la presentación de ofertas que se computarán desde la fecha de la conformidad o emisión del comprobante de pago, según corresponda. En el caso de consorcios, todos los integrantes deben contar con la condición de micro y pequeña empresa.
Se consideran servicios similares a los siguientes: **servicio de instalación y/o construcción de estructuras metálicas y/o coberturas en general y/o acondicionamiento de todo tipo de granjas.**

Acreditación:
La experiencia del postor en la especialidad se acreditará con copia simple de (i) contratos u órdenes de servicios, y su respectiva conformidad o constancia de prestación; o (ii) comprobantes de pago cuya cancelación se acredite documental y fehacientemente, con voucher de depósito, nota de abono, reporte de estado de cuenta, cualquier otro documento emitido por Entidad del sistema financiero que acredite



MUNICIPALIDAD DISTRITAL DE PICHARI

LA CONVENCION – CUSCO
Creado por Ley N° 26521 – 09/08/1995
"Año de la unidad, la paz y el desarrollo"



el abono o mediante cancelación en el mismo comprobante de pago¹, correspondientes a un máximo de veinte (20) contrataciones.

En caso los postores presenten varios comprobantes de pago para acreditar una sola contratación, se debe acreditar que corresponden a dicha contratación; de lo contrario, se asumirá que los comprobantes acreditan contrataciones independientes, en cuyo caso solo se considerará, para la evaluación, las veinte (20) primeras contrataciones indicadas en el **Anexo N° 8** referido a la Experiencia del Postor en la Especialidad

En el caso de servicios de ejecución periódica o continuada, solo se considera como experiencia la parte del contrato que haya sido ejecutada durante los ocho (8) años anteriores a la fecha de presentación de ofertas, debiendo adjuntarse copia de las conformidades correspondientes a tal parte o los respectivos comprobantes de pago cancelados.

En los casos que se acredite experiencia adquirida en consorcio, debe presentarse la promesa de consorcio o el contrato de consorcio del cual se desprenda fehacientemente el porcentaje de las obligaciones que se asumió en el contrato presentado; de lo contrario, no se computará la experiencia proveniente de dicho contrato.

Asimismo, cuando se presenten contratos derivados de procesos de selección convocados antes del 20.09.2012, la calificación se ceñirá al método descrito en la Directiva "Participación de Proveedores en Consorcio en las Contrataciones del Estado", debiendo presumirse que el porcentaje de las obligaciones equivale al porcentaje de participación de la promesa de consorcio o del contrato de consorcio. En caso que en dichos documentos no se consigne el porcentaje de participación se presumirá que las obligaciones se ejecutaron en partes iguales.

Si el titular de la experiencia no es el postor, consignar si dicha experiencia corresponde a la matriz en caso que el postor sea sucursal, o fue transmitida por reorganización societaria, debiendo acompañar la documentación sustentatoria correspondiente.

Si el postor acredita experiencia de otra persona jurídica como consecuencia de una reorganización societaria, debe presentar adicionalmente el **Anexo N° 9**.

Cuando en los contratos, órdenes de servicios o comprobantes de pago el monto facturado se encuentre expresado en moneda extranjera, debe indicarse el tipo de cambio venta publicado por la Superintendencia de Banca, Seguros y AFP correspondiente a la fecha de suscripción del contrato, de emisión de la orden de servicios o de cancelación del comprobante de pago, según corresponda.

Sin perjuicio de lo anterior, los postores deben llenar y presentar el **Anexo N° 8** referido a la Experiencia del Postor en la Especialidad.

(...)

"Situación diferente se suscita ante el sello colocado por el cliente del postor [sea utilizando el término "cancelado" o "pagado"] supuesto en el cual sí se contaría con la declaración de un tercero que brinde certeza, ante la cual debiera reconocerse la validez de la experiencia".



CAPÍTULO IV FACTORES DE EVALUACIÓN

La evaluación se realiza sobre la base de cien (100) puntos.

Para determinar la oferta con el mejor puntaje y el orden de prelación de las ofertas, se considera lo siguiente:

| FACTOR DE EVALUACIÓN | PUNTAJE / METODOLOGÍA PARA SU ASIGNACIÓN |
|---|--|
| A. PRECIO | |
| <p><u>Evaluación:</u></p> <p>Se evaluará considerando el precio ofertado por el postor.</p> <p><u>Acreditación:</u></p> <p>Se acreditará mediante el documento que contiene el precio de la oferta (Anexo N° 6).</p> | <p>La evaluación consistirá en otorgar el máximo puntaje a la oferta de precio más bajo y otorgar a las demás ofertas puntajes inversamente proporcionales a sus respectivos precios, según la siguiente fórmula:</p> $P_i = \frac{O_m \times PMP}{O_i}$ <p>i= Oferta P_i= Puntaje de la oferta a evaluar O_i=Precio i O_m= Precio de la oferta más baja PMP=Puntaje máximo del precio</p> <p style="text-align: right;">[100] puntos</p> |
| PUNTAJE TOTAL | 100 puntos¹² |

¹² Es la suma de los puntajes de todos los factores de evaluación.



ANEXOS



ANEXO N° 1

DECLARACIÓN JURADA DE DATOS DEL POSTOR

Señores

ÓRGANO ENCARGADO DE LAS CONTRATACIONES

ADJUDICACIÓN SIMPLIFICADA N° 178-2024-MDP/OEC-1

Presente.-

El que se suscribe, [.....], postor y/o Representante Legal de [CONSIGNAR EN CASO DE SER PERSONA JURÍDICA], identificado con [CONSIGNAR TIPO DE DOCUMENTO DE IDENTIDAD] N° [CONSIGNAR NÚMERO DE DOCUMENTO DE IDENTIDAD], con poder inscrito en la localidad de [CONSIGNAR EN CASO DE SER PERSONA JURÍDICA] en la Ficha N° [CONSIGNAR EN CASO DE SER PERSONA JURÍDICA] Asiento N° [CONSIGNAR EN CASO DE SER PERSONA JURÍDICA], **DECLARO BAJO JURAMENTO** que la siguiente información se sujeta a la verdad:

| | | | |
|---------------------------------------|---------------|----|----|
| Nombre, Denominación o Razón Social : | | | |
| Domicilio Legal : | | | |
| RUC : | Teléfono(s) : | | |
| MYPE ¹³ | | Sí | No |
| Correo electrónico : | | | |

Autorización de notificación por correo electrónico:

Autorizo que se notifiquen al correo electrónico indicado las siguientes actuaciones:

1. Solicitud de la descripción a detalle de todos los elementos constitutivos de la oferta.
2. Solicitud de reducción de la oferta económica.
3. Solicitud de subsanación de los requisitos para perfeccionar el contrato.
4. Solicitud para presentar los documentos para perfeccionar el contrato, según orden de prelación, de conformidad con lo previsto en el artículo 141 del Reglamento.
5. Respuesta a la solicitud de acceso al expediente de contratación.
6. Notificación de la orden de servicios¹⁴

Asimismo, me comprometo a remitir la confirmación de recepción, en el plazo máximo de dos (2) días hábiles de recibida la comunicación.

[CONSIGNAR CIUDAD Y FECHA]

.....
**Firma, Nombres y Apellidos del postor o
Representante legal, según corresponda**

Importante

La notificación dirigida a la dirección de correo electrónico consignada se entenderá válidamente efectuada cuando la Entidad reciba acuse de recepción.

¹³ Esta información será verificada por la Entidad en la página web del Ministerio de Trabajo y Promoción del Empleo en la sección consulta de empresas acreditadas en el REMYPE en el link <http://www2.trabajo.gob.pe/servicios-en-linea-2-2/> y se tendrá en consideración, en caso el postor ganador de la buena pro solicite la retención del diez por ciento (10%) del monto del contrato, en calidad de garantía de fiel cumplimiento, en los contratos periódicos de prestación de servicios, según lo señalado en el numeral 149.4 del artículo 149 y numeral 151.2 del artículo 151 del Reglamento. Asimismo, dicha información se tendrá en cuenta en caso de empate, conforme a lo previsto en el artículo 91 del Reglamento.

¹⁴ Cuando el monto del valor estimado del procedimiento o del ítem no supere los doscientos mil Soles (S/ 200,000.00), en caso se haya optado por perfeccionar el contrato con una orden de servicios.

Importante

Cuando se trate de consorcios, la declaración jurada es la siguiente:

ANEXO N° 1

DECLARACIÓN JURADA DE DATOS DEL POSTOR

Señores

ÓRGANO ENCARGADO DE LAS CONTRATACIONES
ADJUDICACIÓN SIMPLIFICADA N° 178-2024-MDP/OEC-1

Presente.-

El que se suscribe, [.....], representante común del consorcio [CONSIGNAR EL NOMBRE DEL CONSORCIO], identificado con [CONSIGNAR TIPO DE DOCUMENTO DE IDENTIDAD] N° [CONSIGNAR NÚMERO DE DOCUMENTO DE IDENTIDAD], **DECLARO BAJO JURAMENTO** que la siguiente información se sujeta a la verdad:

| | | | | |
|---------------------------------------|---------------|----|----|--|
| Datos del consorciado 1 | | | | |
| Nombre, Denominación o Razón Social : | | | | |
| Domicilio Legal : | | | | |
| RUC : | Teléfono(s) : | | | |
| MYPE ¹⁵ | | Sí | No | |
| Correo electrónico : | | | | |

| | | | | |
|---------------------------------------|---------------|----|----|--|
| Datos del consorciado 2 | | | | |
| Nombre, Denominación o Razón Social : | | | | |
| Domicilio Legal : | | | | |
| RUC : | Teléfono(s) : | | | |
| MYPE ¹⁶ | | Sí | No | |
| Correo electrónico : | | | | |

| | | | | |
|---------------------------------------|---------------|----|----|--|
| Datos del consorciado ... | | | | |
| Nombre, Denominación o Razón Social : | | | | |
| Domicilio Legal : | | | | |
| RUC : | Teléfono(s) : | | | |
| MYPE ¹⁷ | | Sí | No | |
| Correo electrónico : | | | | |

Autorización de notificación por correo electrónico:

Correo electrónico del consorcio:

Autorizo que se notifiquen al correo electrónico indicado las siguientes actuaciones:

¹⁵ En los contratos periódicos de prestación de servicios, esta información será verificada por la Entidad en la página web del Ministerio de Trabajo y Promoción del Empleo en la sección consulta de empresas acreditadas en el REMYPE en el link <http://www2.trabajo.gob.pe/servicios-en-linea-2-2/> y se tendrá en consideración, en caso el consorcio ganador de la buena pro solicite la retención del diez por ciento (10%) del monto del contrato, en calidad de garantía de fiel cumplimiento, según lo señalado en el numeral 149.4 del artículo 149 y numeral 151.2 del artículo 151 del Reglamento. Asimismo, dicha información se tendrá en cuenta en caso de empate, conforme a lo previsto en el artículo 91 del Reglamento. Para dichos efectos, todos los integrantes del consorcio deben acreditar la condición de micro o pequeña empresa.

¹⁶ Ibidem.

¹⁷ Ibidem.



1. Solicitud de la descripción a detalle de todos los elementos constitutivos de la oferta.
2. Solicitud de reducción de la oferta económica.
3. Solicitud de subsanación de los requisitos para perfeccionar el contrato.
4. Solicitud para presentar los documentos para perfeccionar el contrato, según orden de prelación, de conformidad con lo previsto en el artículo 141 del Reglamento.
5. Respuesta a la solicitud de acceso al expediente de contratación.
6. Notificación de la orden de servicios¹⁸

Asimismo, me comprometo a remitir la confirmación de recepción, en el plazo máximo de dos (2) días hábiles de recibida la comunicación.

[CONSIGNAR CIUDAD Y FECHA]

.....
**Firma, Nombres y Apellidos del representante
común del consorcio**

Importante

La notificación dirigida a la dirección de correo electrónico consignada se entenderá válidamente efectuada cuando la Entidad reciba acuse de recepción.

¹⁸ Cuando el monto del valor estimado del procedimiento o del ítem no supere los doscientos mil Soles (S/ 200,000.00), en caso se haya optado por perfeccionar el contrato con una orden de servicios.

ANEXO N° 2

DECLARACIÓN JURADA (ART. 52 DEL REGLAMENTO DE LA LEY DE CONTRATACIONES DEL ESTADO)

Señores

**ÓRGANO ENCARGADO DE LAS CONTRATACIONES
ADJUDICACIÓN SIMPLIFICADA N° 178-2024-MDP/OEC-1**

Presente.-

Mediante el presente el suscrito, postor y/o Representante Legal de [CONSIGNAR EN CASO DE SER PERSONA JURÍDICA], declaro bajo juramento:

- i. No haber incurrido y me obligo a no incurrir en actos de corrupción, así como a respetar el principio de integridad.
- ii. No tener impedimento para postular en el procedimiento de selección ni para contratar con el Estado, conforme al artículo 11 de la Ley de Contrataciones del Estado.
- iii. Conocer las sanciones contenidas en la Ley de Contrataciones del Estado y su Reglamento, así como las disposiciones aplicables de la Ley N° 27444, Ley del Procedimiento Administrativo General.
- iv. Participar en el presente proceso de contratación en forma independiente sin mediar consulta, comunicación, acuerdo, arreglo o convenio con ningún proveedor; y, conocer las disposiciones del Decreto Legislativo N° 1034, Decreto Legislativo que aprueba la Ley de Represión de Conductas Anticompetitivas.
- v. Conocer, aceptar y someterme a las bases, condiciones y reglas del procedimiento de selección.
- vi. Ser responsable de la veracidad de los documentos e información que presento en el presente procedimiento de selección.
- vii. Comprometerme a mantener la oferta presentada durante el procedimiento de selección y a perfeccionar el contrato, en caso de resultar favorecido con la buena pro.

[CONSIGNAR CIUDAD Y FECHA]

.....
**Firma, Nombres y Apellidos del postor o
Representante legal, según corresponda**

Importante

En el caso de consorcios, cada integrante debe presentar esta declaración jurada, salvo que sea presentada por el representante común del consorcio.



ANEXO N° 3

DECLARACIÓN JURADA DE CUMPLIMIENTO DE LOS TÉRMINOS DE REFERENCIA

Señores

**ÓRGANO ENCARGADO DE LAS CONTRATACIONES
ADJUDICACIÓN SIMPLIFICADA N° 178-2024-MDP/OEC-1**

Presente.-

Es grato dirigirme a usted, para hacer de su conocimiento que luego de haber examinado las bases y demás documentos del procedimiento de la referencia y, conociendo todos los alcances y las condiciones detalladas en dichos documentos, el postor que suscribe ofrece el servicio de CONTRATACIÓN DEL SERVICIO DE CONSTRUCCION DE GALPON PARA LA CRIANZA DE GALLINAS CRIOLLAS PARA EL PLAN DE NEGOCIO DENOMINADO: "MEJORAMIENTO Y AMPLIACION DE LA CAPACIDAD PRODUCTIVA EN LA CRIANZA DE GALLINAS CRIOLLAS EN LA ASOCIACION LOS ÁNGELES DE SAN CRISTOBAL DEL DISTRITO DE PICHARI, PROVINCIA LA CONVENCION, DEPARTAMENTO CUSCO" CON CUI N° 2654374, de conformidad con los Términos de Referencia que se indican en el numeral 3.1 del Capítulo III de la sección específica de las bases y los documentos del procedimiento.

[CONSIGNAR CIUDAD Y FECHA]

.....
**Firma, Nombres y Apellidos del postor o
Representante legal o común, según corresponda**

Importante

Adicionalmente, puede requerirse la presentación de documentación que acredite el cumplimiento de los términos de referencia, conforme a lo indicado en el acápite relacionado al contenido de las ofertas de la presente sección de las bases.



ANEXO N° 4

DECLARACIÓN JURADA DE PLAZO DE PRESTACIÓN DEL SERVICIO

Señores

**ÓRGANO ENCARGADO DE LAS CONTRATACIONES
ADJUDICACIÓN SIMPLIFICADA N° 178-2024-MDP/OEC-1**

Presente.-

Mediante el presente, con pleno conocimiento de las condiciones que se exigen en las bases del procedimiento de la referencia, me comprometo a prestar el servicio objeto del presente procedimiento de selección en el plazo de [CONSIGNAR EL PLAZO OFERTADO].

[CONSIGNAR CIUDAD Y FECHA]

.....
**Firma, Nombres y Apellidos del postor o
Representante legal o común, según corresponda**



ANEXO N° 5

PROMESA DE CONSORCIO

(Sólo para el caso en que un consorcio se presente como postor)

Señores

ÓRGANO ENCARGADO DE LAS CONTRATACIONES
ADJUDICACIÓN SIMPLIFICADA N° 178-2024-MDP/OEC-1

Presente.-

Los suscritos declaramos expresamente que hemos convenido en forma irrevocable, durante el lapso que dure el procedimiento de selección, para presentar una oferta conjunta a la **ADJUDICACIÓN SIMPLIFICADA N° 178-2024-MDP/OEC-1**

Asimismo, en caso de obtener la buena pro, nos comprometemos a formalizar el contrato de consorcio, de conformidad con lo establecido por el artículo 140 del Reglamento de la Ley de Contrataciones del Estado, bajo las siguientes condiciones:

a) Integrantes del consorcio

1. [NOMBRE, DENOMINACIÓN O RAZÓN SOCIAL DEL CONSORCIADO 1].
2. [NOMBRE, DENOMINACIÓN O RAZÓN SOCIAL DEL CONSORCIADO 2].

b) Designamos a [CONSIGNAR NOMBRES Y APELLIDOS DEL REPRESENTANTE COMÚN], identificado con [CONSIGNAR TIPO DE DOCUMENTO DE IDENTIDAD] N° [CONSIGNAR NÚMERO DE DOCUMENTO DE IDENTIDAD], como representante común del consorcio para efectos de participar en todos los actos referidos al procedimiento de selección, suscripción y ejecución del contrato correspondiente con [CONSIGNAR NOMBRE DE LA ENTIDAD].

Asimismo, declaramos que el representante común del consorcio no se encuentra impedido, inhabilitado ni suspendido para contratar con el Estado.

c) Fijamos nuestro domicilio legal común en [.....].

d) Las obligaciones que corresponden a cada uno de los integrantes del consorcio son las siguientes:

1. OBLIGACIONES DE [NOMBRE, DENOMINACIÓN O RAZÓN SOCIAL DEL CONSORCIADO 1] [%]¹⁹

[DESCRIBIR LAS OBLIGACIONES DEL CONSORCIADO 1]

2. OBLIGACIONES DE [NOMBRE, DENOMINACIÓN O RAZÓN SOCIAL DEL CONSORCIADO 2] [%]²⁰

[DESCRIBIR LAS OBLIGACIONES DEL CONSORCIADO 2]

TOTAL OBLIGACIONES 100%²¹

¹⁹ Consignar únicamente el porcentaje total de las obligaciones, el cual debe ser expresado en número entero, sin decimales.

²⁰ Consignar únicamente el porcentaje total de las obligaciones, el cual debe ser expresado en número entero, sin decimales.

²¹ Este porcentaje corresponde a la sumatoria de los porcentajes de las obligaciones de cada uno de los integrantes del consorcio.



[CONSIGNAR CIUDAD Y FECHA]

.....
Consortiado 1
Nombres, apellidos y firma del Consortiado 1
o de su Representante Legal
Tipo y N° de Documento de Identidad

.....
Consortiado 2
Nombres, apellidos y firma del Consortiado 2
o de su Representante Legal
Tipo y N° de Documento de Identidad

Importante

De conformidad con el artículo 52 del Reglamento, las firmas de los integrantes del consorcio deben ser legalizadas.



ANEXO N° 6

PRECIO DE LA OFERTA

Señores

ÓRGANO ENCARGADO DE LAS CONTRATACIONES
ADJUDICACIÓN SIMPLIFICADA N° 178-2024-MDP/OEC-1

Presente.-

Es grato dirigirme a usted, para hacer de su conocimiento que, de acuerdo con las bases, mi oferta es la siguiente:

| CONCEPTO | PRECIO TOTAL |
|--------------|--------------|
| | |
| TOTAL | |

El precio de la oferta [CONSIGNAR LA MONEDA DE LA CONVOCATORIA] incluye todos los tributos, seguros, transporte, inspecciones, pruebas y, de ser el caso, los costos laborales conforme a la legislación vigente, así como cualquier otro concepto que pueda tener incidencia sobre el costo del servicio a contratar; excepto la de aquellos postores que gocen de alguna exoneración legal, no incluirán en el precio de su oferta los tributos respectivos.

[CONSIGNAR CIUDAD Y FECHA]

.....
Firma, Nombres y Apellidos del postor o
Representante legal o común, según corresponda

Importante

- El postor debe consignar el precio total de la oferta, sin perjuicio que, de resultar favorecido con la buena pro, presente el detalle de precios unitarios para el perfeccionamiento del contrato.*
- En caso que el postor reduzca su oferta, según lo previsto en el artículo 68 del Reglamento, debe presentar nuevamente este Anexo.*
- El postor que goce de alguna exoneración legal, debe indicar que su oferta no incluye el tributo materia de la exoneración, debiendo incluir el siguiente texto:

Mi oferta no incluye [CONSIGNAR EL TRIBUTO MATERIA DE LA EXONERACIÓN].*

Importante para la Entidad

- En caso de procedimientos según relación de ítems, consignar lo siguiente:
"El postor puede presentar el precio de su oferta en un solo documento o documentos independientes, en los ítems que se presente".*
- En caso de contrataciones que conllevan la ejecución de prestaciones accesorias, consignar lo siguiente:
"El postor debe detallar en el precio de su oferta, el monto correspondiente a la prestación principal y las prestaciones accesorias".*

Incluir o eliminar, según corresponda

ANEXO N° 7
DECLARACIÓN JURADA DE CUMPLIMIENTO DE CONDICIONES PARA LA
APLICACIÓN DE LA EXONERACIÓN DEL IGV

Señores

ÓRGANO ENCARGADO DE LAS CONTRATACIONES
ADJUDICACIÓN SIMPLIFICADA N° 178-2024-MDP/OEC-1
Presente.-

Mediante el presente el suscrito, postor y/o Representante Legal de [CONSIGNAR EN CASO DE SER PERSONA JURÍDICA], declaro bajo juramento que gozo del beneficio de la exoneración del IGV previsto en la Ley N° 27037, Ley de Promoción de la Inversión en la Amazonía, dado que cumplo con las condiciones siguientes:

- 1.- Que el domicilio fiscal de la empresa²² se encuentra ubicada en la Amazonía y coincide con el lugar establecido como sede central (donde tiene su administración y lleva su contabilidad);
- 2.- Que la empresa se encuentra inscrita en las Oficinas Registrales de la Amazonía (exigible en caso de personas jurídicas);
- 3.- Que, al menos el setenta por ciento (70%) de los activos fijos de la empresa se encuentran en la Amazonía; y
- 4.- Que la empresa no presta servicios fuera de la Amazonía.

[CONSIGNAR CIUDAD Y FECHA]

.....
Firma, Nombres y Apellidos del postor o
Representante legal, según corresponda

Importante

Quando se trate de consorcios, esta declaración jurada será presentada por cada uno de los integrantes del consorcio, salvo que se trate de consorcios con contabilidad independiente, en cuyo caso debe ser suscrita por el representante común, debiendo indicar su condición de consorcio con contabilidad independiente y el número de RUC del consorcio.

²² En el artículo 1 del "Reglamento de las Disposiciones Tributarias contenidas en la Ley de Promoción de la Inversión en la Amazonía" se define como "empresa" a las "Personas naturales, sociedades conyugales, sucesiones indivisas y personas consideradas jurídicas por la Ley del Impuesto a la Renta, generadoras de rentas de tercera categoría, ubicadas en la Amazonía. Las sociedades conyugales son aquéllas que ejerzan la opción prevista en el Artículo 16 de la Ley del Impuesto a la Renta."



ANEXO N° 8

EXPERIENCIA DEL POSTOR EN LA ESPECIALIDAD

Señores
ÓRGANO ENCARGADO DE LAS CONTRATACIONES
ADJUDICACIÓN SIMPLIFICADA N° 178-2024-MDP/OEC-1
Presente.-

Mediante el presente, el suscrito detalla la siguiente EXPERIENCIA EN LA ESPECIALIDAD:

| Nº | CLIENTE | OBJETO DEL CONTRATO | N° CONTRATO / O/S / COMPROBANTE DE PAGO | FECHA DEL CONTRATO O CP ²³ | FECHA DE LA CONFORMIDAD DE SER EL CASO ²⁴ | EXPERIENCIA PROVENIENTE ²⁵ DE: | MONEDA | IMPORTE ²⁶ | TIPO DE CAMBIO VENTA ²⁷ | MONTO FACTURADO ACUMULADO ²⁸ |
|----|---------|---------------------|---|---------------------------------------|--|---|--------|-----------------------|------------------------------------|---|
| 1 | | | | | | | | | | |
| 2 | | | | | | | | | | |
| 3 | | | | | | | | | | |
| 4 | | | | | | | | | | |

²³ Se refiere a la fecha de suscripción del contrato, de la emisión de la Orden de Servicios o de cancelación del comprobante de pago, según corresponda.

²⁴ Únicamente, cuando la fecha del perfeccionamiento del contrato, sea previa a los ocho (8) años anteriores a la fecha de presentación de ofertas, caso en el cual el postor debe acreditar que la conformidad se emitió dentro de dicho periodo.

²⁵ Si el titular de la experiencia no es el postor, consignar si dicha experiencia corresponde a la matriz en caso que el postor sea sucursal, o fue transmitida por reorganización societaria, debiendo acompañar la documentación sustentatoria correspondiente. Al respecto, según la Opinión N° 216-2017/DTN *“Considerando que la sociedad matriz y la sucursal constituyen la misma persona jurídica, la sucursal puede acreditar como suya la experiencia de su matriz”*. Del mismo modo, según lo previsto en la Opinión N° 010-2013/DTN, *“... en una operación de reorganización societaria que comprende tanto una fusión como una escisión, la sociedad resultante podrá acreditar como suya la experiencia de la sociedad incorporada o absorbida, que se extingue producto de la fusión; asimismo, si en virtud de la escisión se transfiere un bloque patrimonial consistente en una línea de negocio completa, la sociedad resultante podrá acreditar como suya la experiencia de la sociedad escindida, correspondiente a la línea de negocio transmitida. De esta manera, la sociedad resultante podrá emplear la experiencia transmitida, como consecuencia de la reorganización societaria antes descrita, en los futuros procesos de selección en los que participe”*.

²⁶ Se refiere al monto del contrato ejecutado incluido adicionales y reducciones, de ser el caso.

²⁷ El tipo de cambio venta debe corresponder al publicado por la SBS correspondiente a la fecha de suscripción del contrato, de la emisión de la Orden de Servicios o de cancelación del comprobante de pago, según corresponda.

²⁸ Consignar en la moneda establecida en las bases.



| Nº | CLIENTE | OBJETO DEL CONTRATO | N° CONTRATO / O/S / COMPROBANTE DE PAGO | FECHA DEL CONTRATO O CP ²³ | FECHA DE LA CONFORMIDAD DE SER EL CASO ²⁴ | EXPERIENCIA PROVENIENTE ²⁵ DE: | MONEDA | IMPORTE ²⁶ | TIPO DE CAMBIO VENTA ²⁷ | MONTO FACTURADO ACUMULADO ²⁸ |
|-------|---------|---------------------|---|---------------------------------------|--|---|--------|-----------------------|------------------------------------|---|
| 5 | | | | | | | | | | |
| 6 | | | | | | | | | | |
| 7 | | | | | | | | | | |
| 8 | | | | | | | | | | |
| 9 | | | | | | | | | | |
| 10 | | | | | | | | | | |
| | ... | | | | | | | | | |
| 20 | | | | | | | | | | |
| TOTAL | | | | | | | | | | |

[CONSIGNAR CIUDAD Y FECHA]

.....
Firma, Nombres y Apellidos del postor o
Representante legal o común, según corresponda

ANEXO N° 9

DECLARACIÓN JURADA (NUMERAL 49.4 DEL ARTÍCULO 49 DEL REGLAMENTO)

Señores

ÓRGANO ENCARGADO DE LAS CONTRATACIONES
ADJUDICACIÓN SIMPLIFICADA N° 178-2024-MDP/OEC-1
Presente.-

Mediante el presente el suscrito, postor y/o Representante Legal de [CONSIGNAR EN CASO DE SER PERSONA JURÍDICA], declaro que la experiencia que acredito de la empresa [CONSIGNAR LA DENOMINACIÓN DE LA PERSONA JURÍDICA] como consecuencia de una reorganización societaria, no se encuentra en el supuesto establecido en el numeral 49.4 del artículo 49 del Reglamento.

[CONSIGNAR CIUDAD Y FECHA]

.....
**Firma, Nombres y Apellidos del postor o
Representante legal, según corresponda**

Importante

A efectos de cautelar la veracidad de esta declaración, el postor puede verificar la información de la Relación de Proveedores Sancionados por el Tribunal de Contrataciones del Estado con Sanción Vigente en <http://portal.osce.gob.pe/rnp/content/relación-de-proveedores-sancionados>. También le asiste dicha facultad al órgano encargado de las contrataciones o al órgano de la Entidad al que se le haya asignado la función de verificación de la oferta presentada por el postor ganador de la buena pro.



ANEXO N° 10

SOLICITUD DE BONIFICACIÓN DEL DIEZ POR CIENTO (10%) POR SERVICIOS PRESTADOS FUERA DE LA PROVINCIA DE LIMA Y CALLAO

Señores

**ÓRGANO ENCARGADO DE LAS CONTRATACIONES
ADJUDICACIÓN SIMPLIFICADA N° 178-2024-MDP/OEC-1**

Presente.-

Mediante el presente el suscrito, postor y/o Representante Legal de [CONSIGNAR EN CASO DE SER PERSONA JURÍDICA], solicito la asignación de la bonificación del diez por ciento (10%) sobre el puntaje total en [CONSIGNAR EL ÍTEM O ITEMS, SEGÚN CORRESPONDA, EN LOS QUE SE SOLICITA LA BONIFICACIÓN] debido a que el domicilio de mi representada se encuentra ubicado en la provincia o provincia colindante donde se ejecuta la prestación.

[CONSIGNAR CIUDAD Y FECHA]

.....
**Firma, Nombres y Apellidos del postor o
Representante legal, según corresponda**

Importante

- *Para asignar la bonificación, el órgano encargado de las contrataciones o comité de selección, según corresponda, verifica el domicilio consignado por el postor en el Registro Nacional de Proveedores (RNP).*
- *Para que el postor pueda acceder a la bonificación, debe cumplir con las condiciones establecidas en el literal f) del artículo 50 del Reglamento.*

Importante

Cuando se trate de consorcios, la declaración jurada es la siguiente:

ANEXO N° 10

**SOLICITUD DE BONIFICACIÓN DEL DIEZ POR CIENTO (10%) POR SERVICIOS PRESTADOS
FUERA DE LA PROVINCIA DE LIMA Y CALLAO**

Señores

**ÓRGANO ENCARGADO DE LAS CONTRATACIONES
ADJUDICACIÓN SIMPLIFICADA N° 178-2024-MDP/OEC-1**

Presente.-

Mediante el presente el que se suscribe, [...], representante común del consorcio [CONSIGNAR EL NOMBRE DEL CONSORCIO], solicito la asignación de la bonificación del diez por ciento (10%) sobre el puntaje total en [CONSIGNAR EL ÍTEM O ÍTEMS, SEGÚN CORRESPONDA, EN LOS QUE SE SOLICITA LA BONIFICACIÓN] debido a que los domicilios de todos los integrantes del consorcio se encuentran ubicados en la provincia o provincias colindantes donde se ejecuta la prestación.

[CONSIGNAR CIUDAD Y FECHA]

.....
**Firma, Nombres y Apellidos del representante
común del consorcio**

Importante

- *Para asignar la bonificación, el órgano encargado de las contrataciones o comité de selección, según corresponda, verifica el domicilio consignado de los integrantes del consorcio, en el Registro Nacional de Proveedores (RNP).*
- *Para que un consorcio pueda acceder a la bonificación, cada uno de sus integrantes debe cumplir con las condiciones establecidas en el literal f) del artículo 50 del Reglamento.*



ANEXO N° 11

SOLICITUD DE BONIFICACIÓN DEL CINCO POR CIENTO (5%) POR TENER LA CONDICIÓN DE MICRO Y PEQUEÑA EMPRESA

Señores

**ÓRGANO ENCARGADO DE LAS CONTRATACIONES
ADJUDICACIÓN SIMPLIFICADA N° 178-2024-MDP/OEC-1**

Presente.-

Mediante el presente el suscrito, postor y/o Representante legal de [CONSIGNAR EN CASO DE SER PERSONA JURÍDICA], solicito la asignación de la bonificación del cinco por ciento (5%) sobre el puntaje total obtenido, debido a que mi representada cuenta con la condición de micro y pequeña empresa.

[CONSIGNAR CIUDAD Y FECHA]

.....
**Firma, Nombres y Apellidos del postor o
Representante legal o común, según corresponda**

Importante

- *Para asignar la bonificación, el órgano encargado de las contrataciones o comité de selección, según corresponda, verifica la página web del Ministerio de Trabajo y Promoción del Empleo en la sección consulta de empresas acreditadas en el REMYPE en el link <http://www2.trabajo.gob.pe/servicios-en-linea-2-2/>.*
- *Para que un consorcio pueda acceder a la bonificación, cada uno de sus integrantes debe cumplir con la condición de micro y pequeña empresa.*

ANEXO N° 12

AUTORIZACIÓN DE NOTIFICACIÓN DE LA DECISIÓN DE LA ENTIDAD SOBRE LA SOLICITUD DE AMPLIACIÓN DE PLAZO MEDIANTE MEDIOS ELECTRÓNICOS DE COMUNICACIÓN

(DOCUMENTO A PRESENTAR EN EL PERFECCIONAMIENTO DEL CONTRATO)

Señores

**ÓRGANO ENCARGADO DE LAS CONTRATACIONES
ADJUDICACIÓN SIMPLIFICADA N° 178-2024-MDP/OEC-1**

Presente.-

El que se suscribe, [.....], postor adjudicado y/o Representante Legal de [CONSIGNAR EN CASO DE SER PERSONA JURÍDICA], identificado con [CONSIGNAR TIPO DE DOCUMENTO DE IDENTIDAD] N° [CONSIGNAR NÚMERO DE DOCUMENTO DE IDENTIDAD], autorizo que durante la ejecución del contrato se me notifique al correo electrónico [INDICAR EL CORREO ELECTRÓNICO] lo siguiente:

✓ Notificación de la decisión de la Entidad respecto a la solicitud de ampliación de plazo.

[CONSIGNAR CIUDAD Y FECHA]

.....
**Firma, Nombres y Apellidos del postor o
Representante legal o común, según corresponda**

Importante

La notificación de la decisión de la Entidad respecto a la solicitud de ampliación de plazo se efectúa por medios electrónicos de comunicación, siempre que se cuente con la autorización correspondiente y sea posible obtener un acuse de recibo a través del mecanismo utilizado.