

**SIMBOLOGÍA UTILIZADA:**

Nº	Símbolo	Descripción
1	[ABC]	Es una indicación que debe ser completada o eliminada por la entidad contratante durante la elaboración de las bases conforme a las instrucciones brindadas.
2	<u>[ABC]</u>	Es una indicación o información que debe ser completada por la entidad contratante con posterioridad al otorgamiento de la buena pro para el caso específico de la elaboración de la PROFORMA DEL CONTRATO; o por los proveedores, al completar los ANEXOS de la oferta.
3	<div>Advertencia</div> <div>• Abc</div>	Se refiere a advertencias a tener en cuenta por los evaluadores y los proveedores. No deben ser eliminadas.
4	<div>Importante para la entidad contratante</div> <div>• Xyz</div>	Se refiere a consideraciones importantes a tener en cuenta por los evaluadores y deben ser eliminadas una vez culminada la elaboración de las bases.

**CARACTERÍSTICAS DEL DOCUMENTO:**

Las bases deben ser elaboradas en formato WORD, y deben tener las características del presente documento. De existir algún cambio en el formato como márgenes, fuente, tamaño de letra, entre otros, no acarrea su nulidad, salvo que por el tipo o tamaño de letra impida la lectura por parte de los proveedores:

**INSTRUCCIÓN DE USO:**

Una vez registrada la información solicitada dentro de los corchetes, el texto debe quedar en letra tamaño 10, con estilo normal, sin formato de negrita y sin sombrear.



**BASES ESTÁNDAR  
CONCURSO PÚBLICO ABREVIADO PARA CONSULTORÍAS  
Y SERVICIOS DE MANTENIMIENTO VIAL**



**CONCURSO PÚBLICO ABREVIADO  
N°003-2025-GR.LAMB/C-1**

**CONTRATACION DEL SERVICIO DE CONSULTORIA DE  
OBRA PARA LA SUPERVISION DE LA EJECUCION DE  
OBRA: "CREACION DE LOS SERVICIOS DE EDUCACION  
SECUNDARIA ESCOLARIZADA EN EL I.E. 11134 DE LA  
LOCALIDAD DE CAPOTE EN EL DISTRITO DE PICSI,  
PROVINCIA DE CHICLAYO, DEPARTAMENTO DE  
LAMBAYEQUE" CON CUI N°2336699**



## SECCIÓN GENERAL

### DISPOSICIONES COMUNES DEL CONCURSO PÚBLICO ABREVIADO PARA CONSULTORÍAS Y SERVICIOS DE MANTENIMIENTO VIAL

(ESTA SECCIÓN NO DEBE SER MODIFICADA EN NINGÚN EXTREMO, BAJO SANCIÓN DE NULIDAD)



## CAPÍTULO I ASPECTOS GENERALES

### 1.1. REFERENCIAS

Cuando en el presente documento se mencione la palabra Ley, se entiende que se está haciendo referencia a la Ley N° 32069, Ley General de Contrataciones Públicas, y cuando se mencione la palabra Reglamento, se entiende que se está haciendo referencia al Reglamento de la Ley N° 32069, Ley General de Contrataciones Públicas, aprobado por Decreto Supremo N° 009-2025-EF. Las referidas normas incluyen sus respectivas modificaciones, de ser el caso.

### 1.2. ALCANCE

La presente base estándar correspondiente al procedimiento de selección de Concurso Público Abreviado para Consultorías y Servicios de Mantenimiento Vial se utiliza por la entidad contratante para la contratación de: i) consultorías, ii) consultorías de obra, iii) servicios de mantenimiento vial, iv) consultorías para rehabilitación y reconstrucción posterior a emergencias y desastres v) consultoría de obra para rehabilitación y reconstrucción posterior a emergencias y desastres, o vi) segunda convocatoria de un concurso público para consultorías y servicio de mantenimiento vial, según la cuantía establecida en la Ley de Presupuesto del Sector Público para el Año Fiscal correspondiente.





## CAPÍTULO II DESARROLLO DEL PROCEDIMIENTO DE SELECCIÓN

### 2.1 ETAPAS DEL CONCURSO PÚBLICO ABREVIADO PARA CONSULTORÍAS Y SERVICIOS DE MANTENIMIENTO VIAL

Las etapas del procedimiento de selección de Concurso Público Abreviado para Consultorías y Servicios de Mantenimiento Vial son las siguientes:

ETAPA	CARACTERÍSTICAS	BASE LEGAL
a) Convocatoria	Se realiza a través del SEACE de la Pladicop en la fecha señalada en el cronograma.	Artículos 63 y 64 del Reglamento.
b) Registro de participantes	Aplica lista abierta, por lo que cualquier proveedor puede registrarse como participante en el procedimiento de selección.	Artículos 65 y 94 del Reglamento.
c) Cuestionamientos a las bases (consultas, observaciones e integración)	<ol style="list-style-type: none"><li>1. La presentación de consultas y observaciones se realiza en un plazo no menor a tres días hábiles contabilizados desde el día siguiente de la convocatoria.</li><li>2. La absolución de los referidos cuestionamientos y la publicación de las bases integradas se realiza en la fecha prevista en el cronograma del procedimiento de selección.</li></ol>	Artículos 66 y 94 del Reglamento.
d) Evaluación de ofertas técnicas y económicas	<ol style="list-style-type: none"><li>1. La presentación de ofertas se realiza a través del SEACE de la Pladicop en un plazo no menor <u>de tres días hábiles</u> contabilizados desde la publicación de la integración de bases.</li><li>2. Las ofertas son presentadas por los participantes desde las 00:01 horas hasta las 23:59 horas del día (hora peruana), según el cronograma del procedimiento de selección, adjuntando el archivo digitalizado que contenga los documentos que conforman la oferta de acuerdo con lo requerido en las bases.</li><li>3. La evaluación de ofertas es <u>SIN PRECALIFICACIÓN</u> y consiste en:<ol style="list-style-type: none"><li>a. Admisión de las ofertas: Los evaluadores revisan que la oferta contenga los documentos señalados en el Capítulo II de la Sección Específica de las bases, caso contrario la oferta se considera no admitida.</li><li>b. Revisión de los requisitos de calificación: Los evaluadores califican a los postores verificando que cumplan con los requisitos</li></ol></li></ol>	Artículos 68, 72, 73, 74, 75, 78, 133 y 166 del Reglamento.



	<p>de calificación detallados en el Capítulo III de la Sección Específica de las bases. Caso contrario la oferta se considera descalificada.</p> <p>c. Evaluación de ofertas técnicas: los evaluadores aplican los factores de evaluación previstos en el Capítulo IV de la Sección Específica de las bases a las ofertas que cumplen los requisitos de calificación. En la Sección Específica se prevé un puntaje mínimo en la evaluación técnica para proceder a la evaluación económica de la oferta.</p> <p>d. Evaluación de ofertas económicas: La evaluación de la oferta económica es <u>posterior</u> a la evaluación de la oferta técnica y solo respecto de aquellos proveedores que hubieran obtenido o superado un puntaje mínimo en dicha evaluación.</p> <p>4. En los procedimientos de selección de consultorías de obras bajo el sistema de entrega de solo formulación o solo diseño, así como en la supervisión de obras, la cuantía de la contratación es punto de referencia para las ofertas, conforme lo siguiente:</p> <p>a. Oferta económica limitada: la oferta económica de los postores no debe ser menor al 90% de la cuantía de la contratación. Los evaluadores descalifican las propuestas que no cumplan el referido rango. Si el límite inferior tiene más de dos (2) decimales, se aumenta en un dígito el valor del segundo decimal. Los evaluadores descalifican las propuestas que no cumplan con el referido límite.</p> <p>5. En los procedimientos de selección en los que se cuente con el diseño de operación y/o mantenimiento o con un diseño definido para el mantenimiento vial, la cuantía es punto de referencia para las ofertas. En la estrategia de contratación se puede optar entre dos métodos de evaluación de ofertas:</p> <p>a. Oferta económica limitada: la oferta económica de los postores debe encontrarse en el rango entre el 95% y 110% de la cuantía de la contratación. Los evaluadores descalifican las propuestas que no cumplan el referido rango.</p> <p>b. Oferta económica fija al 100%: la oferta económica de los postores corresponde al 100% de la cuantía de la contratación. En este caso, solo se realiza la evaluación técnica de las ofertas, sobre cien puntos.</p>	
--	--	--



	6. Todos los actos se realizan a través del SEACE de la Pladicop, incluyendo la subsanación de ofertas.	
e) Otorgamiento de la buena pro	<p>1. Definida la oferta ganadora, los evaluadores otorgan la buena pro mediante su publicación en el SEACE de la Pladicop, incluyendo los documentos que sustenten los resultados de la admisión, calificación, evaluación y el otorgamiento de la buena pro.</p> <p>2. En caso de haber sorteo por desempate, éste se realiza a través del SEACE de la Pladicop.</p> <p>3. En caso se hayan presentado dos o más ofertas, el consentimiento de la buena pro es publicado a través del SEACE de la Pladicop al día siguiente de vencido el plazo correspondiente para interponer recurso de apelación, sin que los postores hayan ejercido el derecho de interponer dicho recurso.</p> <p>En caso de que se haya presentado una sola oferta, el consentimiento de la buena pro se produce el mismo día de la notificación de su otorgamiento.</p>	Artículos 80, 81 y 82 del Reglamento.

## 2.2 EVALUACIÓN DE OFERTAS ECONÓMICAS QUE SUPEREN LA CUANTÍA DE LA CONTRATACIÓN

En caso la oferta económica del postor que obtiene el mejor puntaje total supere la cuantía de la contratación, se siguen los siguientes pasos:

- La DEC gestiona la solicitud de la ampliación de la certificación o previsión presupuestal correspondiente. De otorgarse la ampliación, se procede a adjudicar la buena pro.
- De no contar con la ampliación de la certificación o previsión presupuestal, los evaluadores negocian con el postor que obtuvo el mejor puntaje total la reducción del monto o la reducción de las prestaciones o condiciones del requerimiento, conforme al numeral 132.1 del artículo 132 (servicios) o del numeral 167.1 del artículo 167 del Reglamento (consultorías de obra), según corresponda considerando el objeto contractual.
- En caso el postor con el mejor puntaje no acepte, se procede a negociar con los siguientes postores en orden de prelación. Si el postor que procede en el orden de prelación ofertó un monto por debajo de la cuantía de la contratación, se le adjudica la buena pro.
- En caso el postor que obtuvo el mejor puntaje total sí reduzca su oferta económica pero la reducción no se encuentre dentro de la cuantía de la contratación, se solicita la ampliación de la certificación de crédito presupuestario y/o previsión presupuestal correspondiente. En caso se otorgue la ampliación, se adjudica la buena pro. Caso contrario, se puede optar por: negociar con los siguientes postores en el orden de prelación o declarar desierto el procedimiento de selección.
- Las decisiones adoptadas por los evaluadores en la negociación constan en actas que se publican en el SEACE de la Pladicop y se sustentan en el principio de valor por dinero, priorizando el cumplimiento de la finalidad pública de la contratación.



### 2.3 CONSIDERACIONES PARA TODOS LOS PROVEEDORES:

- 2.3.1 Para registrarse como participante en un procedimiento de selección convocado por una entidad contratante es necesario que los proveedores cuenten con inscripción vigente ante el Registro Nacional de Proveedores (RNP) que administra el Organismo Especializado para las Contrataciones Públicas Eficientes (OECE). Para obtener mayor información, se puede ingresar a la siguiente dirección electrónica: [www.rnp.gob.pe](http://www.rnp.gob.pe).
- 2.3.2 Los proveedores que deseen registrar su participación deben ingresar al SEACE de la Pladipoc utilizando su certificado (usuario y contraseña).
- 2.3.3 No pueden formularse consultas ni observaciones respecto del contenido de una ficha de homologación aprobada, aun cuando el requerimiento haya sido homologado parcialmente respecto a las características técnicas y/o requisitos de calificación y/o condiciones de ejecución. Las consultas y observaciones que se formulen sobre el particular se tienen como no presentadas.
- 2.3.4 Las declaraciones juradas, formatos o formularios previstos en las bases que conforman la oferta deben estar debidamente firmados por el postor (firma manuscrita o digital, según la Ley N° 27269, Ley de Firmas y Certificados Digitales). No se acepta insertar la imagen de una firma o visto. Las ofertas se presentan foliadas en todas sus hojas. El postor, el representante legal, apoderado o mandatario designado, se hace responsable de la totalidad de los documentos que se incluyen en la oferta. El postor es responsable de verificar, antes de su envío, que el archivo pueda ser descargado y su contenido sea legible.
- 2.3.5 En el caso que, al registrarse como participante, el proveedor presente una declaración jurada de desafectación del impedimento debido a parentesco establecido en el inciso 2 del numeral 30.1 del artículo 30 de la Ley, se debe incluir como requisito adicional de admisión de su oferta la acreditación documental de su condición de desafectación, conforme a lo señalado en el numeral 39.4 del artículo 39 del Reglamento.

### 2.4 CONSIDERACIONES ADICIONALES PARA LOS CONSORCIOS:

- 2.4.1 En el caso de consorcios, basta que uno de sus integrantes se haya registrado como participante en el procedimiento de selección, para lo cual dicho integrante debe contar con inscripción vigente en el RNP como proveedor de servicios. Los demás integrantes del consorcio deben contar con inscripción vigente en el RNP, en las demás etapas del procedimiento de selección. No se considera consorcio a la asociación de personas de duración ilimitada o indefinida que, denominándose consorcios, han sido constituidas como personas jurídicas en los Registros Públicos.
- 2.4.2 Tratándose de procedimientos cuyo objeto sea una consultoría de obras, cada integrante del consorcio debe contar con inscripción en el RNP como consultor de obra, en al menos una de las especialidades requeridas por la entidad en función al objeto del procedimiento, siempre que en conjunto cumplan con todas las especialidades requeridas; asimismo, cada integrante del consorcio debe contar con inscripción en la categoría que corresponda según el monto de la cuantía del procedimiento de selección o en una categoría superior.
- 2.4.3 Los integrantes de un consorcio no pueden presentar ofertas individuales ni conformar más de un consorcio en un procedimiento de selección, o en un determinado ítem cuando se trate de procedimientos de selección según relación de ítems. Tratándose de un procedimiento por relación de ítems, los integrantes del consorcio pueden participar en ítems distintos al que se presentaron en consorcio, sea en forma individual o en consorcio.
- 2.4.4 Como parte de los documentos de su oferta el consorcio debe presentar la promesa de consorcio con firmas digitales de todos sus integrantes, o en su defecto, firmas legalizadas, de ser el caso, en la que se consigne lo siguiente:





- a) La identificación de los integrantes del consorcio. Se debe precisar el nombre completo o la denominación o razón social de los integrantes del consorcio, según corresponda.
- b) La designación del representante común del consorcio.
- c) El domicilio común del consorcio.
- d) El correo electrónico común del consorcio, al cual se dirigen todas las comunicaciones remitidas por la entidad contratante al consorcio durante el proceso de contratación, siendo éste el único válido para todos los efectos.
- e) Las obligaciones que correspondan a cada uno de los integrantes del consorcio.
- f) El porcentaje del total de las obligaciones de cada uno de los integrantes respecto del objeto del contrato. Dicho porcentaje debe ser expresado en número entero, sin decimales.

2.4.5 La información contenida en los literales a), e) y f) precedentes no puede ser modificada, con ocasión de la suscripción del contrato de consorcio, ni durante la etapa de ejecución contractual. En tal sentido, no cabe variación alguna en la conformación del consorcio, por lo que no es posible que se incorpore, sustituya o separe a un integrante.

2.4.6 El representante común tiene facultades para actuar en nombre y representación del consorcio, en todos los actos referidos al procedimiento de selección, suscripción y ejecución del contrato, con poderes suficientes para ejercitar los derechos y cumplir las obligaciones que se deriven de su calidad de postor y de contratista hasta la conformidad o liquidación del contrato, según corresponda. El representante común no debe encontrarse impedido, inhabilitado ni suspendido para contratar con el Estado. Para cambiar al representante común, todos los integrantes del consorcio deben firmar (mediante firmas legalizadas o firmas digitales) el documento en el que conste el acuerdo, el cual surte efectos cuando es notificado a la entidad contratante.

Las declaraciones juradas, formatos o formularios previstos en las bases que conforman la oferta deben estar debidamente firmados por el postor (firma manuscrita o digital, según la Ley N° 27269, Ley de Firmas y Certificados Digitales).

2.4.7 En el caso de consorcios las declaraciones juradas, formatos o formularios previstos en las bases que conforman la oferta deben estar debidamente firmados por el representante común o por todos los integrantes del consorcio, según corresponda (firma manuscrita o digital, según la Ley N° 27269, Ley de Firmas y Certificados Digitales). En el caso de los documentos que deban suscribir todos los integrantes del consorcio, la firma es seguida de la razón social o denominación de cada uno de ellos. Lo mismo aplica en caso deban ser suscritos en forma independiente por cada integrante del consorcio, de acuerdo con lo establecido en los documentos del procedimiento de selección. En el caso de un consorcio integrado por una persona natural, basta que la persona natural indique debajo de su firma, sus nombres y apellidos completos.

2.4.8 La acreditación del requisito de calificación de la experiencia del postor se realiza en base a la documentación aportada por los integrantes del consorcio que se hubieran comprometido a ejecutar conjuntamente las obligaciones vinculadas directamente al objeto materia de la contratación, de acuerdo con lo declarado en la promesa de consorcio. Para ello se debe seguir los siguientes pasos:

- a) Primer paso: obtener el monto de facturación por cada integrante del consorcio, el cual se obtiene de la sumatoria de montos facturados por éste que, a criterio del evaluador han sido acreditados conforme a las bases, correspondiente a las contrataciones ejecutadas en forma individual y/o consorcio.

En caso un integrante del consorcio presente facturación de contrataciones ejecutadas en consorcio, se considera el monto que corresponda al porcentaje de las obligaciones del referido integrante consorcio. Este porcentaje debe estar consignado expresamente en la promesa o en el contrato de consorcio, de lo contrario, no se considera la experiencia ofertada en consorcio.



- b) Segundo paso: verificar si el integrante del consorcio que acredita la mayor experiencia cumple con un determinado porcentaje de participación. En caso la entidad contratante haya establecido en las bases un porcentaje determinado de participación en la ejecución del contrato, para el integrante del consorcio que acredite mayor experiencia, debe verificarse que éste cumple con dicho parámetro a efectos de considerar su experiencia. En el caso de consultoría de obras, la mayor experiencia que se acredita se refiere a la experiencia en la especialidad requerida.
- c) Tercer paso: sumatoria de experiencia de los consorciados. Para obtener la experiencia del consorcio se suma el monto de facturación aportado por cada integrante que cumple con lo señalado previamente.

2.4.9 Para calificar la experiencia del postor no se toma en cuenta la documentación presentada por el o los consorciados que asumen las obligaciones referidas a las siguientes actividades:

- i) Actividades de carácter administrativo o de gestión como facturación, financiamiento, aporte de garantías, entre otras.
- ii) Actividades relacionadas con asuntos de organización interna, tales como representación u otros aspectos que no se relacionan con la ejecución de las prestaciones, entre otras.

2.4.10 En los procedimientos de selección por paquete, para la elaboración de las fichas técnicas o los estudios de pre inversión, de proyectos de inversión, según corresponda, y del expediente técnico o documentos equivalente, los integrantes del consorcio deben contar con inscripción en el RNP como proveedores de servicios o consultores de obra, según la obligación asumida en la promesa de consorcio, conforme a lo siguiente:

- i) Los integrantes del consorcio que se hayan obligado a elaborar la ficha técnica o los estudios de preinversión deben encontrarse inscritos en el RNP como proveedores de servicios o como consultores de obras.
- ii) Los integrantes del consorcio que se hayan obligado a elaborar el expediente técnico deben encontrarse inscritos en el RNP como consultores de obra, en al menos una de las especialidades requeridas por la entidad en función al objeto del procedimiento, siempre que en conjunto cumplan con todas las especialidades requeridas; asimismo, cada integrante del consorcio que se obligue a elaborar el expediente técnico debe contar con inscripción en la categoría que corresponda según el monto de la cuantía del procedimiento de selección o en una categoría superior.

2.4.11 Los integrantes del consorcio son responsables de que su inscripción en el RNP se encuentre vigente, así como no estar inhabilitado o suspendido al registrarse como participantes, en la presentación de ofertas, en el otorgamiento de la buena pro y en el perfeccionamiento del contrato.

2.4.12 Los integrantes de un consorcio se encuentran obligados solidariamente a responder frente a la entidad contratante por los efectos patrimoniales que ésta sufra como consecuencia de la actuación de dichos integrantes, ya sea individual o conjunta, durante el procedimiento de selección y la ejecución contractual.



## CAPÍTULO III RECURSO DE APELACIÓN

### 3.1. ACCESO AL EXPEDIENTE DE CONTRATACIÓN

Una vez otorgada la buena pro, la dependencia encargada de las contrataciones está en la obligación de permitir el acceso de los participantes y postores al expediente de contratación, con excepción de la información calificada como secreta, confidencial o reservada por la normativa de la materia y de aquella correspondiente a las ofertas que no fueron admitidas, a más tardar dentro del día hábil siguiente de haberse solicitado por escrito.

A efectos de recoger la información de su interés, los postores pueden valerse de distintos medios, tales como: (i) la lectura y/o toma de apuntes, (ii) la captura y almacenamiento de imágenes, e incluso (iii) pueden solicitar copia de la documentación obrante en el expediente, siendo que, en este último caso, la entidad contratante debe entregar dicha documentación en el menor tiempo posible, previo pago de la tasa por tal concepto previsto en el Texto Único de Procedimientos Administrativos (TUPA) de la respectiva entidad contratante.

### 3.2. RECURSO DE APELACIÓN

A través del recurso de apelación se pueden impugnar los actos dictados durante el desarrollo del procedimiento de selección hasta antes del perfeccionamiento del contrato, incluyendo aquellos que declaren la nulidad de oficio, la cancelación del procedimiento de selección y otros actos emitidos por la entidad contratante que afecten la continuidad de este.

El recurso de apelación se presenta ante la mesa de partes digital o física del Tribunal de Contrataciones Públicas o de la entidad contratante y es resuelto por uno de estos.

### 3.3. PLAZOS DE INTERPOSICIÓN DEL RECURSO DE APELACIÓN

La apelación contra el otorgamiento de la buena pro o contra los actos dictados con anterioridad a ella se interpone, como máximo, dentro de los cinco (5) días hábiles siguientes de haberse notificado el otorgamiento de la buena pro a través del SEACE de la Pladicop.

En el caso de la apelación contra los actos dictados con posterioridad al otorgamiento de la buena pro, contra la declaración de nulidad, cancelación y declaratoria de desierto del procedimiento de selección, el plazo indicado en el párrafo precedente se contabiliza desde que se toma conocimiento del acto que se desea impugnar. Se considera que se ha tomado conocimiento en el día de la publicación en el SEACE de la Pladicop del acto que se desea impugnar.



## CAPÍTULO IV DEL CONTRATO

### 4.1. REQUISITOS PARA EL PERFECCIONAMIENTO DEL CONTRATO

Para perfeccionar el contrato, el proveedor o proveedores adjudicados presentan los siguientes requisitos de conformidad con el artículo 88 del Reglamento:

REQUISITO	CONSIDERACIONES ADICIONALES	BASE LEGAL
a) Garantías, salvo de casos excepción.	<p>En los contratos de consultorías, consultorías de obras y servicios de mantenimiento vial el postor ganador de la buena pro presenta una garantía de fiel cumplimiento por una suma equivalente al 10% del monto del contrato original.</p> <p>La garantía de fiel cumplimiento puede ser: (i) fideicomiso, considerando que, para consultorías y servicios de mantenimiento vial, el fideicomiso como garantía de fiel cumplimiento procede solo en caso el plazo de ejecución del contrato supere los 90 días calendario, (ii) carta fianza financiera, (iii) contrato de seguro o (iv) retención de pago.</p> <p>Asimismo, en la sección específica de las bases pueden considerarse la presentación de: i) garantía de fiel cumplimiento de prestaciones accesorias y ii) garantía por adelantos directos, siempre que se cumplan las condiciones señaladas en el Reglamento.</p> <p>La retención de pago como garantía de fiel cumplimiento o de prestaciones accesorias aplica para ítems cuya cuantía adjudicada sea igual o menor a S/ 480 000,00 (cuatrocientos ochenta mil y 00/100 soles) en el caso de consultorías, consultorías de obra y servicios de mantenimiento vial. En el caso de las micro y pequeñas empresas estas pueden otorgar como garantía de fiel cumplimiento la retención de pago por parte de la entidad contratante con independencia de la cuantía de la contratación.</p> <p><b>Excepciones:</b> Conforme a lo dispuesto en el literal a) del artículo 139 del Reglamento, en los contratos de servicios cuyos montos sean menores o iguales a cincuenta (50) UIT, no corresponde presentar garantía de fiel cumplimiento de contrato ni garantía de fiel cumplimiento por prestaciones accesorias. Esta excepción no aplica cuando la sumatoria de los contratos derivados de procedimientos de selección por relación de ítems, adjudicados a un mismo postor, superen el monto señalado.</p>	<p>Numerales 61.4 y 61.5 del artículo 61 de la Ley.</p> <p>Artículos 88, 113, 114, 115, 116, 137, 138, 139 y 178 del Reglamento.</p>
b) Contrato de consorcio, de ser el caso.	<p>En caso el postor ganador de la buena pro sea un consorcio, el contrato de consorcio se formaliza mediante documento privado con firmas legalizadas de cada uno de los integrantes ante notario público, el cual debe cumplir con los siguientes requisitos:</p> <p>a. Contener la información mínima indicada en el numeral 2.3.3 del Capítulo II de las presentes bases.</p>	<p>Literal b) del artículo 88 del Reglamento</p>





174

	<p>b. Identificar al integrante del consorcio a quien se efectúa el pago y emite la respectiva factura o, en caso de llevar contabilidad independiente, señalar el Registro Único de Contribuyentes (RUC), del consorcio.</p> <p>c. Consignar las firmas legalizadas ante notario público de cada uno de los integrantes del consorcio, de sus apoderados o de sus representantes legales, según corresponda.</p> <p>Lo indicado no excluye la información adicional que pueda consignarse en el contrato de consorcio con el objeto de regular su administración interna, como es el régimen y los sistemas de participación en los resultados del consorcio, al que se refiere el artículo 448 de la Ley N° 26887, Ley General de Sociedades.</p> <p>En ningún caso puede aceptarse la presentación de la promesa de consorcio que fue parte de la oferta, independientemente de que dicha promesa contenga firmas legalizadas ante notario.</p>	
<p>c) Código de cuenta interbancaria (CCI) o, en el caso de proveedores no domiciliados, el número de cuenta bancaria y nombre de la entidad bancaria en el exterior.</p>	<p>El CCI es requisito indispensable para realizar una transferencia entre cuentas de bancos diferentes, siendo requerido para efectuar el pago a los proveedores domiciliados en el Perú.</p> <p>Para los proveedores no domiciliados, corresponde el número de cuenta bancaria y nombre de la entidad bancaria en el exterior.</p>	<p>Artículo 67 de la Ley.</p> <p>Artículo 88 del Reglamento.</p>
<p>d) Documento que acredite que cuenta con facultades para perfeccionar el contrato, cuando corresponda.</p>	<p>Corresponde a la vigencia del poder del representante legal que acredite que cuenta con facultades para perfeccionar el contrato. Asimismo, corresponde que el representante legal presente copia de su DNI.</p> <p>En el caso de personas naturales, se solicita la copia del DNI del postor.</p> <p>En el caso de consorcios, además de los documentos mencionados que deben ser presentados por cada uno de los integrantes del consorcio que suscriban la promesa de consorcio, según corresponda, se presenta copia del DNI del representante común del consorcio.</p>	<p>Literal d) del numeral 88.1 del artículo 88 del Reglamento</p>
<p>e) Institución Arbitral elegida por el postor, de corresponder.</p>	<p>Este requisito es obligatorio para todos los contratos que superen las diez (10) UIT<sup>1</sup>. Desde el 1 de enero de 2026, la institución arbitral elegida debe encontrarse inscrita en el Registro de Instituciones Arbitrales y Centros de Administración de Juntas de Prevención y Resolución de Disputas (REGAJU).</p>	<p>Artículos 77, 83 y 84 de la Ley, así como la Décima Disposición Complementaria Transitoria de la Ley.</p> <p>Artículo 88 del Reglamento</p>

<sup>1</sup> De conformidad con el numeral 84.1 del artículo 84 de la Ley, el arbitraje puede ser ad hoc solo en los casos en los que el monto de la controversia no supere las diez (10) UIT.



## 4.2. PERFECCIONAMIENTO DEL CONTRATO

El postor ganador de la buena pro debe presentar los requisitos para perfeccionar el contrato dentro del plazo de ocho o cinco días hábiles, según corresponda, contabilizados desde el día siguiente al registro del consentimiento de la buena pro en el SEACE de la Pladicip o de que ésta haya quedado administrativamente firme, de conformidad con el procedimiento y plazos dispuestos en los artículos 88, 89, 90, 91 y 168 del Reglamento.

Cabe indicar que numeral 87.3 del artículo 87 del Reglamento establece que la entidad contratante suscribe el contrato mediante firma digital, en caso de que el postor adjudicado con la buena pro cuente con certificado digital emitido por una entidad de certificación, de acuerdo con la normativa de la materia. Excepcionalmente, la entidad contratante con el debido sustento puede proceder a la firma del contrato mediante medios manuales.

## 4.3. CONSIDERACIONES PARA LOS CONSORCIOS

4.3.1 Las garantías que presenten los consorcios para el perfeccionamiento del contrato durante la ejecución contractual y para la interposición de los recursos impugnativos, además de cumplir con las condiciones establecidas en la Ley y el Reglamento, deben consignar expresamente el nombre completo o la denominación o razón social de los integrantes del consorcio, en calidad de garantizados, de lo contrario no pueden ser aceptadas por las entidades contratantes o el Tribunal de Contrataciones Públicas. No se cumple el requisito antes indicado si se consigna únicamente la denominación del consorcio.

4.3.2 Para que un consorcio solicite la retención del 10% del monto del contrato original en calidad de garantía de fiel cumplimiento, según lo señalado en el artículo 114 del Reglamento, todos los integrantes del consorcio deben acreditar en su oferta la condición de micro o pequeña empresa, sin perjuicio que puedan acreditarlo al momento del perfeccionamiento del contrato.

## 4.4. CONSIDERACIONES PARA LAS GARANTÍAS FINANCIERAS

4.4.1. En caso de garantías financieras, estas deben ser incondicionales, solidarias, irrevocables y de realización automática en el país, al solo requerimiento de la respectiva entidad contratante bajo responsabilidad de las empresas que las emiten. Las empresas que emitan garantías financieras deben encontrarse bajo la supervisión directa de la Superintendencia de Banca, Seguros y Administradoras Privadas de Fondos de Pensiones (en adelante, SBS), contar con clasificación de riesgo B o superior, y deben estar autorizadas para emitir garantías o estar consideradas en la última lista de bancos extranjeros de primera categoría que periódicamente publica el Banco Central de Reserva del Perú.

4.4.2. La clasificadora de riesgo que asigna la clasificación a la empresa que emite la garantía debe encontrarse listada en el portal web de la SBS (<http://www.sbs.gob.pe/sistema-financiero/clasificadoras-de-riesgo>).

4.4.3. Se debe identificar en la página web de la clasificadora de riesgo respectiva, cuál es la clasificación vigente de la empresa que emite la garantía, considerando la vigencia a la fecha de emisión de la garantía. Para fines de lo establecido en el artículo 61 de la Ley, se requiere la clasificación de riesgo B o superior.

4.4.4. Si la empresa que otorga la garantía cuenta con más de una clasificación de riesgo emitida por distintas empresas listadas en la sede digital de la SBS, basta que en una de ellas cumpla con la clasificación mínima establecida en la Ley.

4.4.5. En caso exista alguna duda sobre la clasificación de riesgo asignada a la empresa emisora de la garantía, se debe consultar a la clasificadora de riesgos respectiva.

4.4.6. Además de cumplir con el requisito referido a la clasificación de riesgo, a efectos de verificar si la empresa emisora se encuentra autorizada por la SBS para emitir garantías, debe revisarse la sede digital de dicha entidad (<http://www.sbs.gob.pe/sistema-financiero/relacion>).



123

de empresas que se encuentran autorizadas a emitir cartas fianza).

#### 4.5. CONSIDERACIONES PARA LOS DOCUMENTOS PÚBLICOS Y PRIVADOS EXTENDIDOS EN EL EXTRANJERO

En el caso que los documentos requeridos para el perfeccionamiento del contrato incluyan documentos públicos extendidos en el exterior, que no les sea aplicable el Convenio de la Apostilla, se debe tener en cuenta que, de conformidad con lo previsto en el artículo 137 del Reglamento Consular del Perú, aprobado mediante Decreto Supremo N° 032-2023-RE<sup>2</sup>, para que estos surtan efectos legales en el Perú deben estar legalizados por los funcionarios consulares peruanos competentes, cuyas firmas deben ser autenticadas posteriormente por el área competente del órgano de línea consular, además de cumplir con los requisitos adicionales que contemple la legislación peruana para su validez en el Perú.

#### 4.6. DISPOSICIONES FINALES

Todos los demás aspectos del presente procedimiento de selección no contemplados en las bases se rigen por la Ley y su Reglamento, así como por las disposiciones legales vigentes.

<sup>2</sup> Decreto Supremo que aprueba el Reglamento Consular del Perú y que modifica el Reglamento de la Ley del Servicio Diplomático de la República en lo que corresponde a los cargos de los funcionarios consulares.



## SECCIÓN ESPECÍFICA

### CONDICIONES ESPECIALES DEL PROCEDIMIENTO DE SELECCIÓN

(EN ESTA SECCIÓN LA ENTIDAD CONTRATANTE DEBE COMPLETAR LA INFORMACIÓN EXIGIDA, DE ACUERDO CON  
LAS INSTRUCCIONES INDICADAS)



## CAPÍTULO I GENERALIDADES

### 1.1. BASE LEGAL

- Ley N° 32069, Ley General de Contrataciones Públicas
- Decreto Supremo N° 009-2025-EF, Decreto supremo que aprueba el Reglamento de la Ley General de Contrataciones Públicas.
- Ley de Presupuesto del Sector Público para el año fiscal 2025.
- Ley de Equilibrio Financiero del Presupuesto del Sector Público del año fiscal 2025.
- Ley N°27444, Ley de Procedimiento Administrativo General
- Texto Único Ordenado de la Ley N°27806, Ley de Transparencia y de Acceso a la Información Pública Aprobada por Decreto Supremo N°043-2003-PCM

Las referidas normas incluyen sus respectivas modificaciones, de ser el caso.

### 1.2. ENTIDAD CONTRATANTE

Nombre : GOBIERNO REGIONAL DE LAMBAYEQUE  
RUC N° : 20479569780  
Domicilio legal : Av. Juan Tomis Stack N°975, Km 4.5 Carretera a Pimentel, Distrito y Provincia de Chiclayo, Departamento Chiclayo  
Teléfono: : S/N  
Correo electrónico: : [logística.aace@regionlambayeque.gob.pe](mailto:logística.aace@regionlambayeque.gob.pe)

### 1.3. OBJETO DE LA CONVOCATORIA

El presente procedimiento de selección tiene por objeto la CONTRATACION DEL SERVICIO DE CONSULTORIA DE OBRA PARA LA SUPERVISION DE LA EJECUCION DE OBRA: "CREACION DE LOS SERVICIOS DE EDUCACION SECUNDARIA ESCOLARIZADA EN EL I.E. 11134 DE LA LOCALIDAD DE CAPOTE EN EL DISTRITO DE PICSÍ, PROVINCIA DE CHICLAYO, DEPARTAMENTO DE LAMBAYEQUE" CON CUI N°2336699.

### 1.4. CUANTÍA DE LA CONTRATACIÓN<sup>3</sup>

La cuantía de la contratación asciende a S/ 477, 953.55 (Cuatrocientos Setenta y Siete Mil Novecientos Cincuenta y Tres con 55/100 Soles), incluidos los impuestos de ley y cualquier otro concepto que incida en el costo total de la ejecución de la contratación.

### 1.5. EXPEDIENTE DE CONTRATACIÓN

El expediente de contratación fue aprobado el ANEXO N°02-FORMATO DE APROBACION DE EXPEDIENTE DE CONTRATACION.

### 1.6. FUENTE DE FINANCIAMIENTO

5 (Recursos Ordinarios), 15 (Fondo de Compensación Regional)

<sup>3</sup> El monto de la cuantía de la contratación indicado en esta sección de las bases no debe diferir del monto de la cuantía de la contratación consignado en la ficha del procedimiento de selección en el SEACE de la Pladicip. No obstante, de existir contradicción entre estos montos, prima el monto de la cuantía de la contratación indicado en las bases.





## CAPÍTULO II DEL PROCEDIMIENTO DE SELECCIÓN

### 2.1 CRONOGRAMA DEL PROCEDIMIENTO DE SELECCIÓN

Según el cronograma de la ficha de selección de la convocatoria publicada en el SEACE de la Pladicop.

### 2.2 CONTENIDO DE LAS OFERTAS

La oferta contiene un índice de documentos<sup>4</sup> y la siguiente documentación:

#### 2.2.1 Documentación de presentación obligatoria

##### 2.2.1.1 Documentos para la admisión de la oferta:

Los evaluadores verifican la presentación de los documentos señalados en el presente acápite. De no cumplir con lo requerido, la oferta se considera no admitida. Los evaluadores no pueden incorporar documentos adicionales para la admisión de la oferta a los establecidos en este acápite.

- a) Declaración jurada de datos del postor. (**Anexo N° 1**)
- b) Pacto de integridad (**Anexo N° 2**)
- c) Documento que acredite la representación de quien suscribe la oferta.

En caso de persona jurídica, copia del certificado de vigencia de poder del representante legal, apoderado o mandatario designado para tal efecto.

En caso de persona natural, copia del documento nacional de identidad o documento análogo. Cuando la persona natural cuente con apoderado, copia del poder otorgado y copia del documento nacional de identidad o documento análogo del apoderado.

En el caso de consorcios, estos documentos deben ser presentados por cada uno de los integrantes del consorcio que suscriba la promesa de consorcio, según corresponda.

#### **Advertencia**

*De acuerdo con el artículo 4 del Decreto Legislativo N° 1246, Decreto Legislativo que aprueba diversas medidas de simplificación administrativa, las entidades están prohibidas de exigir a los administrados o usuarios la información que puedan obtener directamente mediante la interoperabilidad a que se refieren los artículos 2 y 3 de dicho Decreto Legislativo. En esa medida, si la entidad contratante es usuaria de la Plataforma de Interoperabilidad del Estado – PIDE<sup>5</sup> y siempre que el servicio web se encuentre activo en el Catálogo de Servicios de dicha plataforma, no corresponde exigir el certificado de vigencia de poder y/o documento nacional de identidad.*

- d) Declaración jurada declarando que: (i) es responsable de la veracidad de los documentos e información de la oferta, y (ii) no se encuentra impedido para contratar con el Estado, de acuerdo con el artículo 33 de la Ley. (**Anexo N° 3**)
- e) Promesa de consorcio con firmas digitales, o en su defecto, firmas legalizadas, de ser el

<sup>4</sup> La omisión del índice no determina la no admisión de la oferta.

<sup>5</sup> Para mayor información de las Entidades usuarias y del Catálogo de Servicios de la Plataforma Nacional de Interoperabilidad – PIDE ingresar al siguiente enlace <https://www.gob.pe/741-plataforma-nacional-de-interoperabilidad>



121

caso, en la que se consigne los integrantes, el representante común, el domicilio común y las obligaciones a las que se compromete cada uno de los integrantes del consorcio, así como el porcentaje equivalente a dichas obligaciones. (**Anexo N° 4**)

- f) Documentación que acredite la desafectación del impedimento, en caso el proveedor al registrarse como participante hubiera presentado la Declaración Jurada de Desafectación del Impedimento (**Anexo N° 5**), de conformidad con el numeral 39.4 del artículo 39 del Reglamento

**Advertencia**

*El requisito indicado en el literal f) únicamente se solicita al proveedor que al registrarse hubiera presentado la Declaración Jurada de Desafectación del Impedimento.*

- g) Oferta económica (**Anexo N° 6**). En caso el requerimiento contenga prestaciones accesorias, la oferta económica individualiza los montos correspondientes a las prestaciones principales y las prestaciones accesorias.

En la oferta económica se incluye la estructura de costos, en el caso de consultoría de obras y de mantenimiento vial que incluye el diseño de la operación y mantenimiento.

**2.2.1.2 Documentos para acreditar los requisitos de calificación**

Incorporar en la oferta los documentos que acreditan los “**Requisitos de Calificación**” que se detallan en el Capítulo III de la presente sección de las bases.

**2.2.2 Documentación de presentación facultativa:**

2.2.2.1 Incorporar en la oferta los documentos que acreditan los “**Factores de Evaluación**” establecidos en el Capítulo IV de la presente sección de las bases, a efectos de obtener el puntaje previsto en dicho Capítulo para cada factor.

2.2.2.2 Aquellos proveedores que sean MYPES pueden presentar la solicitud de bonificación del cinco por ciento (5%) por tener la condición de micro y pequeña empresa (**Anexo N° 17**).

2.2.2.3 En el caso de los proveedores que gocen del beneficio de la exoneración del IGV previsto en la Ley N° 27037, Ley de Promoción de la Inversión en la Amazonía, presentan adicionalmente una Declaración Jurada de cumplimiento de condiciones para la aplicación de la exoneración del IGV. (**Anexo N° 13**).

2.2.2.4 En el caso de los proveedores con domicilio en la provincia donde se presta el servicio o en las provincias colindantes, sean o no pertenecientes al mismo departamento o región, estos presentan adicionalmente la “Solicitud de Bonificación del diez por ciento (10%) por servicios prestados fuera de la provincia de Lima y Callao” (**Anexo N° 14**). El domicilio es el consignado en la constancia de inscripción ante el RNP.

**Advertencia**

*Los evaluadores no pueden exigir al postor la presentación de documentos que no hayan sido indicados en los acápite “Documentos para la admisión de la oferta”, “Requisitos de calificación” y “Factores de evaluación”.*

**2.3 REQUISITOS PARA PERFECCIONAR EL CONTRATO**

El postor ganador de la buena pro debe presentar los siguientes documentos para perfeccionar el contrato:

- a) Garantía de fiel cumplimiento del contrato, autorización de retención (**Anexo 7**) o



declaración jurada comprometiéndose a presentar la garantía mediante fideicomiso (**Anexo 8**), de ser el caso. [ELIMINAR ESTE LITERAL EN CASO NO CORRESPONDA SOLICITAR GARANTÍA DE FIEL CUMPLIMIENTO POR LAS EXCEPCIONES CONTEMPLADAS EN EL ARTICULO 139 DEL REGLAMENTO].

- b) Garantía de fiel cumplimiento por prestaciones accesorias, o autorización de retención (**Anexo 7**), de ser el caso. [ELIMINAR ESTE LITERAL EN CASO NO SE HAYA PREVISTO EN EL REQUERIMIENTO PRESTACIONES ACCESORIAS].
- c) Contrato de consorcio con firmas legalizadas ante notario público de cada uno de los integrantes de ser el caso.
- d) Código de cuenta interbancaria (CCI) o, en el caso de proveedores no domiciliados, el número de su cuenta bancaria y nombre de la entidad bancaria en el exterior.
- e) Copia de la vigencia del poder del representante legal del postor que acredite que cuenta con facultades para perfeccionar el contrato, cuando corresponda.
- f) Copia de DNI del postor en caso de persona natural o de su representante legal en caso de persona jurídica.
- g) Autorización de notificaciones durante la ejecución del contrato al correo electrónico contemplado en el contrato (**Anexo N° 9**).
- h) El detalle de los precios unitarios y gastos generales del precio ofertado.
- i) El detalle del precio de la oferta de cada uno de los servicios que conforman el paquete [INCLUIR SOLO SI LA CONTRATACIÓN ES POR PAQUETE, CASO CONTRARIO, ELIMINAR ESTE LITERAL].
- j) Institución Arbitral elegida por el postor (**Anexo N° 10**).
- k) Copia de la documentación para acreditar los requisitos de calificación correspondientes a la capacidad técnica y profesional, de corresponder.
- l) Plan de trabajo con la memoria descriptiva de acuerdo al artículo 168 del Reglamento, en caso no haya sido evaluado durante el procedimiento de selección.
- m) Declaración Jurada actualizada de Desafectación de Impedimento (**Anexo N° 15**) y la documentación que acredite dicha desafectación.

#### Advertencia

- El requisito indicado en el literal m) únicamente se solicita si el postor adjudicado hubiera presentado la Declaración Jurada de Desafectación del Impedimento en el procedimiento de selección.
- De acuerdo con el artículo 4 del Decreto Legislativo N° 1246, las entidades están prohibidas de exigir a los administrados o usuarios la información que puedan obtener directamente mediante la interoperabilidad a que se refieren los artículos 2 y 3 de dicho Decreto Legislativo. En esa medida, si la entidad contratante es usuaria de la Plataforma de Interoperabilidad del Estado – PIDE<sup>6</sup> y siempre que el servicio web se encuentre activo en el Catálogo de Servicios de dicha plataforma, no corresponde exigir los documentos previstos en los literales e) y f) del presente numeral.
- En caso el postor declare la inaplicabilidad del impedimento Tipo 4.D del inciso 4 del numeral 30.1 del artículo 30 de la Ley, referido a las personas inscritas en el Registro de Deudores Alimentarios Morosos del Poder Judicial (REDAM) presenta la Declaración Jurada respectiva (**Anexo N° 18**).

## 2.4 PERFECCIONAMIENTO DEL CONTRATO

- 2.4.1 El contrato se perfecciona con la suscripción del documento que lo contiene. La entidad contratante suscribe el contrato mediante firma digital, en caso de que el postor adjudicado con la buena pro cuente con certificado digital emitido por una entidad de certificación, de acuerdo con la normativa de la materia. Excepcionalmente, la entidad contratante con el debido sustento puede proceder a la firma del contrato mediante medios manuales.

<sup>6</sup> Para más información de las entidades usuarias y del Catálogo de Servicios de la Plataforma de Interoperabilidad del Estado – PIDE ingresar al siguiente enlace <https://www.gob.pe/741-plataforma-nacional-de-interoperabilidad>





- 2.4.2 El contrato firmado digitalmente se remite a la siguiente dirección electrónica: [logística.aace@regionlambayeque.gob.pe](mailto:logística.aace@regionlambayeque.gob.pe), en caso de no contar con firma digital, la suscripción del contrato se realiza en Oficina Regional de Administración del Gobierno Regional de Lambayeque, sito en Av. Juan Tomis Stack N°975, Km 4.5 Carretera a Pimentel, Distrito y Provincia de Chiclayo, Departamento Chiclayo.

*[Handwritten signature]*

*[Handwritten mark]*

*[Handwritten mark]*



**CAPÍTULO III**  
**REQUERIMIENTO DE [CONSIGNAR SEGÚN**  
**CORRESPONDA AL OBJETO DE LA**  
**CONTRATACIÓN]**



**REQUERIMIENTO PARA:**

• **CONSULTORÍAS DE OBRA**

**PARA LA SUPERVISION DE LA EJECUCION DE OBRA: CREACION DE LOS SERVICIOS DE EDUCACION SECUNDARIA ESCOLARIZADA EN EL I.E. 11134 DE LA LOCALIDAD DE CAPOTE EN EL DISTRITO DE PICSÍ, PROVINCIA DE CHICLAYO, DEPARTAMENTO DE LAMBAYEQUE" CON CUI N°2336699**



67

## GOBIERNO REGIONAL LAMBAYEQUE



GERENCIA REGIONAL DE INFRAESTRUCTURA  
DIRECCIÓN DE SUPERVISION Y LIQUIDACION

**TÉRMINOS DE REFERENCIA PARA LA  
CONTRATACIÓN DEL SERVICIO DE CONSULTORIA  
DE OBRA PARA LA SUPERVISION DE LA  
EJECUCION DE OBRA:**

**“CREACION DE LOS SERVICIOS DE EDUCACION  
SECUNDARIA ESCOLARIZADA EN LA I.E N11134 DE  
LA LOCALIDAD DE CAPOTE DEL DISTRITO DE  
PICSI, PROVINCIA DE CHICLAYO, DEPARTAMENTO  
DE LAMBAYEQUE”, CON CUI 2336699**



**CONTRATACIÓN DEL SERVICIO DE CONSULTORIA DE OBRA PARA LA SUPERVISION DE LA EJECUCION DE OBRA: "CREACION DE LOS SERVICIOS DE EDUCACION SECUNDARIA ESCOLARIZADA EN LA I.E N11134 DE LA LOCALIDAD DE CAPOTE DEL DISTRITO DE PICSI, PROVINCIA DE CHICLAYO, DEPARTAMENTO DE LAMBAYEQUE", CON CUI 2336699**

**3.1. FINALIDAD PÚBLICA DE LA CONTRATACIÓN**

El Gobierno Regional De Lambayeque, con el objeto de garantizar el acceso equitativo, inclusivo y de calidad a la educación brindando espacios adecuados, seguros y funcionales para el aprendizaje, y fortaleciendo el sistema educativo encarga la responsabilidad a EL SUPERVISOR de velar por la correcta ejecución de la obra: **"CREACION DE LOS SERVICIOS DE EDUCACION SECUNDARIA ESCOLARIZADA EN LA I.E N11134 DE LA LOCALIDAD DE CAPOTE DEL DISTRITO DE PICSI, PROVINCIA DE CHICLAYO, DEPARTAMENTO DE LAMBAYEQUE", CON CUI 2336699** y el cumplimiento del contrato, mediante un conjunto de procesos técnicos, normativos, legales y administrativos de control y verificación para que los trabajos ejecutados por EL CONTRATISTA se encuentren dentro de los parámetros de calidad, precio, plazo y obligaciones contractuales, asegurando que la inversión efectuada nos permita contar una infraestructura segura, durable, funcional y estética.

**3.2. DESCRIPCIÓN GENERAL**

Nombre del proyecto de inversión	CREACION DE LOS SERVICIOS DE EDUCACION SECUNDARIA ESCOLARIZADA EN LA I.E N11134 DE LA LOCALIDAD DE CAPOTE DEL DISTRITO DE PICSI, PROVINCIA DE CHICLAYO, DEPARTAMENTO DE LAMBAYEQUE".								
Código Único de Inversión (CUI)	2336699								
Ubicación	El lugar de ejecución de obra es el siguiente: <table><tr><td>Localidad</td><td>Capote</td></tr><tr><td>Distrito</td><td>Picsi</td></tr><tr><td>Provincia</td><td>Chiclayo</td></tr><tr><td>Departamento</td><td>Lambayeque.</td></tr></table>	Localidad	Capote	Distrito	Picsi	Provincia	Chiclayo	Departamento	Lambayeque.
Localidad	Capote								
Distrito	Picsi								
Provincia	Chiclayo								
Departamento	Lambayeque.								
Especialidad	Edificaciones y Afines.								
Subespecialidad	Edificación Educativa								
Tipología	<ul style="list-style-type: none"><li>- Laboratorios de investigación</li><li>- Centros de ciencia, tecnología, innovación tecnológica o productiva y transferencia tecnológica.</li><li>- Edificación para educación de alto desempeño.</li><li>- Edificación para educación básica.</li><li>- Edificación para educación superior.</li><li>- Edificación para educación técnica.</li><li>- Edificación para educación técnico-productiva</li><li>- Afines (* Se debe entender como afines aquellas que están directamente relacionadas con las tipologías correspondientes a cada subespecialidad)</li></ul>								
Objeto de la Contratación:	Contratación de la supervisión de la ejecución de obra: <b>CREACION DE LOS SERVICIOS DE EDUCACION SECUNDARIA ESCOLARIZADA EN LA I.E N11134 DE LA LOCALIDAD DE CAPOTE DEL DISTRITO DE PICSI, PROVINCIA DE CHICLAYO, DEPARTAMENTO DE LAMBAYEQUE".</b>								
Tipo y número del procedimiento de selección que se convocó para la	LICITACIÓN PÚBLICA N° 08-2025-GR. LAMB/CS								





65

### 3.3 TÉRMINOS DE REFERENCIA

#### 3.3.1. PRESUPUESTO DE LA SUPERVISIÓN DE LA EJECUCIÓN DE OBRA

El Presupuesto para la supervisión y Liquidación de ejecución de la Obra: CREACION DE LOS SERVICIOS DE EDUCACION SECUNDARIA ESCOLARIZADA EN LA I.E N°11134 DE LA LOCALIDAD DE CAPOTE DEL DISTRITO DE PICSÍ, PROVINCIA DE CHICLAYO, DEPARTAMENTO DE LAMBAYEQUE, será de acuerdo a la siguiente estructura de costos:

DESAGREGADO DE GASTOS DE SUPERVISION							
ANALISIS DE GASTOS DE SUPERVISION DE LA OBRA: "CREACIÓN DE LOS SERVICIOS DE EDUCACIÓN SECUNDARIA ESCOLARIZADA EN LA I.E N°11134 DE LA LOCALIDAD DE CAPOTE DEL DISTRITO DE PICSÍ, PROVINCIA DE CHICLAYO, DEPARTAMENTO DE LAMBAYEQUE" CON CODIGO C.U.I. N°2336699							
SUBPROYECTO	: ILEE N°11134 - CAPOTE						
PLAZO DE EJECUCION	: 6.00 Meses						
MODALIDAD EJECUCION	: CONTRATA A SUMA ALZADA						
SUPERVISION	: EXTERNA POR PROCESO CONVOCATORIA (DEPENDIENDO DEL MONTO DEL PROYECTO)						
VALOR REFERENCIAL :	S/. 10,096,248.58						
SUPERVISION DE OBRA							
DESCRIPCION EQUIPO TECNICO	UND	CANTIDAD	VALOR UNITARIO	MESES	PARTICIPACION EN EL MES	PARCIAL	TOTAL PARCIAL
PERSONAL DE OBRA							
							251,750.00
SUPERVISOR DE OBRA							
Und	1.00	10,000.00	6.0	1.00	60,000.00		
ESPECIALISTA EN ARQUITECTURA							
Und	1.00	7,500.00	6.0	0.75	33,750.00		
ESPECIALISTA EN ESTRUCTURAS							
Und	1.00	7,500.00	6.0	0.75	33,750.00		
ESPECIALISTA EN INSTALACIONES SANITARIAS							
Und	1.00	7,500.00	5.0	0.75	28,125.00		
ESPECIALISTA EN INSTALACIONES ELECTRICAS							
Und	1.00	7,500.00	5.0	0.75	28,125.00		
ESPECIALISTA EN SEGURIDAD Y SALUD OCUPACIONAL							
Und	1.00	7,500.00	6.0	1.00	45,000.00		
ESPECIALISTA EN CALIDAD							
Und	1.00	7,500.00	6.0	0.50	22,500.00		
ASISTENTE DE SUPERVISOR DE OBRA							
Und	1.00	5,000.00	6.0	1.00	30,000.00		
TOPOGRAFO							
Und	1.00	3,500.00	6.0	0.50	10,500.00		
ADMINISTRACION							
							28,400.00
SECRETARIA							
Und	1.00	1,400.00	6.0	1.00	8,400.00		
CONTADOR							
Und	1.00	3,000.00	6.0	0.50	9,000.00		
CHOFER							
Und	1.00	2,000.00	6.0	1.00	12,000.00		
VEHICULOS (incluye combustible)							
							25,423.73
CAMONETA PICK UP DOBLE CABINA 4X2 (Alquiler)							
Mes	1.00	4,237.29	6.0	1.00	25,423.73		
EQUIPAMIENTO							
							5,958.58
LAPTOP CORE I5 O SUPERIOR, 2.50GHz, 8GB DDR4, 1TB SATA. Video							
Und	2.00	1,500.00	1.0	1.00	3,000.00		
IMPRESORA MULTIFUNCIONAL LASER B/N							
Und	1.00	635.59	1.0	1.00	635.59		
ESCRITORIO C/ SILLA GRATORIA							
JGO	1.00	550.85	1.0	1.00	550.85		
EQUIPO DE PROTECCION PERSONAL (EPP)							
CHALECO DE INGENIERO							
und	12.00	31.27	1.0	1.00	375.25		
CASCO DE INGENIERO							
und	12.00	31.69	1.0	1.00	380.34		
EQUIPO DE TOPOGRAFIA ALQUILER (ESTACION TOTAL, PRISMAS, GPS, OT)							
Mes	1.00	1,016.95	1.0	1.00	1,016.95		
SERVICIOS VARIOS							
							7,057.52
ALQUILER LOCAL DE OFICINA Y/O VIVIENDA							
Mes	1.00	900.00	6.0	1.00	5,400.00		
PAGO DE SERVICIOS (energía eléctrica, agua, desagüe, etc).							
Mes	1.00	182.20	6.0	1.00	1,093.22		
COMUNICACIONES (Telefonía e internet)							
Mes	1.00	94.05	6.0	1.00	564.30		
UTILES DE ESCRITORIO							
							1,000.00
MATERIAL Y UTILES DE OFICINA (Lapiceros, Archiveros, Tinta para impresora, Fotocopias, Ploteados de planos, Papel A4-A3, otros)							
Glb	1.00	1,000.00	1.00	1.00	1,000.00		
SEGURO LEY ACCIDENTE EN OBRA (SCTR)							
							11,777.52
SEGURO COMPLEMENTARIO DE TRABAJO DE RIESGO (PERSONAL PROFESIONAL PERSONAL TECNICO), PARA SALUD Y PENSION							
Mes	1.00	1,862.92	6.00	1.00	11,777.52		
PRUEBAS DE LABORATORIO							
							2,850.00
PRUEBAS DE RESISTENCIA DE CONCRETO							
und	15.00	35.00			525.00		
ROTURA DE TESTIGOS DE CONCRETO							
und	15.00	35.00			525.00		
DISEÑO DE MEZCLA							
und	2.00	450.00			900.00		
ANALISIS GRANULOMETRICO							
und	2.00	90.00			180.00		
DENSIDAD DE CAMPO							
und	3.00	40.00			120.00		
UNDADES Y MUROS DE ALBAÑILERIA							
und	2.00	70.00			140.00		
PRUEBAS HIDRAULICAS							
und	1.00	500.00			500.00		
COSTO DIRECTO						S/	375,257.75
UTILIDAD (6%) de C.D						S/	22,515.47
TOTAL PARCIAL						S/	397,773.22
IGV (18%)						S/	71,609.18
PRESUPUESTO SUPERVISION DE OBRA						S/	469,382.40





167

64

GOBIERNO REGIONAL  
V° B°  
DIRECCIÓN DE  
SUPERVISIÓN Y  
LIQUIDACIÓN

Yours

La contratación por ejecutar tiene como metas físicas las siguientes:

4

# CONCURSO PÚBLICO ABREVIADO PARA CONSULTORÍAS Y SERVICIOS DE MANTENIMIENTO VIAL



63

	ÁREA DE ESPERA	1	8	8	5	5	100%	
	DIRECCION	1	9.8	9.8	según norma	15	100%	SE CALCULA LA CAPACIDAD DE ALMACÉN POR EL USUARIO COLINDANTE DEL 2° Y 3° PISO (PLANTA RESERVA)
	ARCHIVO	1	6.1	6.1	6	NO APLICA		ANEXO N°1 CONTRIBUYE AL ÁREA DE OFICINAS
	SALA DE PROFESORES	1	30	30	30 en m²	VARIABLE	-	AMBIENTE DE TIPO I POR SER UNITE CON MEDIO DE 30 SECCIONES LA NORMA TÉCNICA EN ÁREA DE 360 m²
	SALA DE REUNIONES	1	15	15	15	15	CAPACIDAD MÁX. 10 PERSONAS	
	SSHH DOCENTES Y ADMINISTRATIVOS - MUJERES	1	3.2	3.7	según norma A 030 del RNE	VARIABLE	-	Según Norma A 030 del RNE
	SSHH DOCENTES Y ADMINISTRATIVOS - HOMBRES	1	3.6	3.6	según norma A 030 del RNE	VARIABLE	-	Según Norma A 030 del RNE
	SSHH ALUMNOS/AS DISCAPACITADOS ADMINISTRATIVOS	1	5.7	5.2				
	CAFETERIA (COMEDOR) + COCINA + ALACENA + COMBUSTIBLE	1	94	94	Según marco normativo vigente	Según marco normativo vigente	-	calculado 60 m² en 21 m² de depósito 10 m² de cocina y 1 m² de alacena
	ALACENA	1	25.9	25.9	10	NO APLICA	-	valor de trabajo en m² de 10 m². Adicionalmente se debe considerar el área del área de almacenamiento
	ALMACÉN GENERAL	1	11.2	11.2	10	100% por ubicación	-	ESTE AMBIENTE AUMENTA SU ÁREA REGLAMENTARIA POR COMPLEMENTARSE CON EL ÁREA DE LA ALACENA
	TOPICO	1	13	13	por usuario	9	1 por	SEGÚN NORMA LA CAPACIDAD MÁXIMA ES DE PERSONAL COMANDO DE 9 PERSONAS (para personal tipo asignado)
	PSICOLOGIA	1	11.4	11.4	por usuario	9	1 por	SEGÚN NORMA LA CAPACIDAD MÁXIMA ES DE PERSONAL COMANDO DE 9 PERSONAS (para personal tipo asignado)
	CUARTO DE BOMBAS / CISTERNA	1	14.1	14.1			-	SEGÚN CÁLCULO DE DOTACIÓN
	GRUPO ELÉCTROGENO	1	7.2	7.2	SEGÚN PROYECTO	NO APLICA	-	SEGÚN PROYECTO
	GUARDIANA	1	5	5	3	3	-	
	CUARTO DE LIMPIEZA	1	2	2	1.5	NO APLICA	-	
	DEPÓSITO DE MATERIAL DEPORTIVO	1	16.7	16.7	16m² 30m² 60m²	NO APLICA	-	Área 1600 m², con un largo interior 40m, ancho interior 3.5m. EN FUNCIÓN DE LAS DISCIPLINAS A REALIZAR SEGÚN LA PROPIA PLANIFICACIÓN DE LA I+D+I
	MÓDULO DE CONECTIVIDAD	1	26	26	26 m²	VARIABLE	-	SE ENCUENTRA EN UNA ETAPA DE ANEXO AL ANEXO
	DEPÓSITO DE HERRAMIENTAS Y MATERIAL (HUERTO)	1	4.1	4.1	4	NO APLICA	-	ESTE AMBIENTE SE UBICA CERCA A LOS AMBIENTES TIPO C LOS ESPACIOS DE CULTIVO (HUERTO)
	DEPÓSITO DE PRODUCTOS (HUERTO)	1	4.1	4.1	4	NO APLICA	-	ESTE AMBIENTE SE UBICA CERCA A LOS AMBIENTES TIPO G LOS ESPACIOS DE CULTIVO (HUERTO)
	DEPÓSITO DE BASURA	1	5.25	5.25	Según norma A 030 del RNE	NO APLICA	-	
	PATIO	1	283.75	283.75			-	
	ATRIO DE INGRESO	1	89.46	89.46		SEGÚN PROYECTO	-	
	HUERTOS	1	95.9	85.0			-	
	JARDINES	1	259.017	259.017			-	
	TOTALES							

### 3.1.1. ANEXOS TÉCNICOS

El Expediente Técnico de obra está publicado en el SEACE (LICITACIÓN PÚBLICA N° 08-2025-GR. LAMB/CS) de la Pladipop

#### Advertencia

De conformidad con los literales g) e i) del artículo 5 del Reglamento, las entidades deben garantizar que el proceso de contratación sea objeto de publicidad y difusión, así como basado en reglas y criterios claros y accesibles.

En ese sentido se precisa que toda la información, incluyendo los anexos técnicos deben estar registrados en el SEACE de la Pladipop, prohibiendo la publicación de links o enlaces externos en reemplazo de dicha información.

### 3.1.2. CONDICIONES DE CONTRATACIÓN

#### a. MODALIDAD DE PAGO

El contrato se rige por la modalidad de **ESQUEMA MIXTO**: a Tarifas diarias para la Supervisión y a Suma Alzada para la Liquidación, de conformidad con el artículo 161 del





Reglamento.

**b. SISTEMA DE ENTREGA**  
"NO APLICA"

**c. PLAZO DE PRESTACIÓN DEL SERVICIO**

El servicio materia de la presente convocatoria se prestan en el plazo de **doscientos diez (210)** en concordancia con lo establecido en la estrategia de contratación.



OBLIGACIONES		DÍAS CALENDARIO
SUPERVISIÓN DE LA EJECUCIÓN DE OBRA: "CREACION DE LOS SERVICIOS DE EDUCACION SECUNDARIA ESCOLARIZADA EN LA I.E N11134 DE LA LOCALIDAD DE CAPOTE DEL DISTRITO DE PICSI, PROVINCIA DE CHICLAYO, DEPARTAMENTO DE LAMBAYEQUE", CON CUI 2336699	Edificación o Infraestructura	180
	Mobiliario (**)	
	Equipamiento (**)	
LIQUIDACIÓN DE OBRA		30
TOTAL		210

**d. PLAZO PARA RESPUESTAS ENTRE LAS PARTES**

De acuerdo con lo establecido en el numeral 192.2 del artículo 192 del Reglamento, cuando el Reglamento no establezca un plazo específico para la respuesta de las partes, se aplica el plazo máximo de respuesta establecido en el cuadro siguiente:

Plazo máximo de respuesta del supervisor	:	Siete (07) días calendario (Contabilizado desde el día siguiente de la presentación efectuada por el contratista)
--	---	---

Antes del vencimiento de dicho plazo, las partes pueden acordar su prórroga para cada caso específico considerando la cláusula de notificaciones durante la ejecución contractual del contrato.

**e. LUGAR DE PRESTACIÓN DE SERVICIO**

El servicio se presta en:

Localidad	:	Capote
Distrito	:	Picsi
Provincia	:	Chiclayo
Departamento	:	Lambayeque.

Coordenadas UTM de referencia:

El proyecto se ubica de acuerdo a los datos:  
Datum : WGS 84  
Carta Nacional : IGN 14-D Chiclayo  
Proyección : U.T.M  
Sistema de Coordenadas : Planas  
Zona : 17  
Cuadrícula : M



61

Tabla 1: Cuadro de Coordenadas de Levantamiento Topográfico.

CUADRO DE DATOS TÉCNICOS (UTM-WGS84)				
VÉRTICE	LADO	DISTANCIA (m)	ESTE (mts.)	NORTE (mts.)
A	A - B	71.499	630929.637	9257971.893
B	B - C	49.480	630998.901	9257954.154
C	C - D	12.231	630986.625	9257906.221
D	D - E	22.443	630974.777	9257909.255
E	E - F	36.381	630980.496	9257930.956
F	F - G	1.952	630945.309	9257940.202
G	G - H	21.585	630944.213	9257941.821
H	H - A	25.342	630923.349	9257947.344
ÁREA = 2165.77 m <sup>2</sup>				
PERÍMETRO = 240.91 m				

Imagen 2: Vista satelital de la INSTITUCION EDUCATIVA N°11134

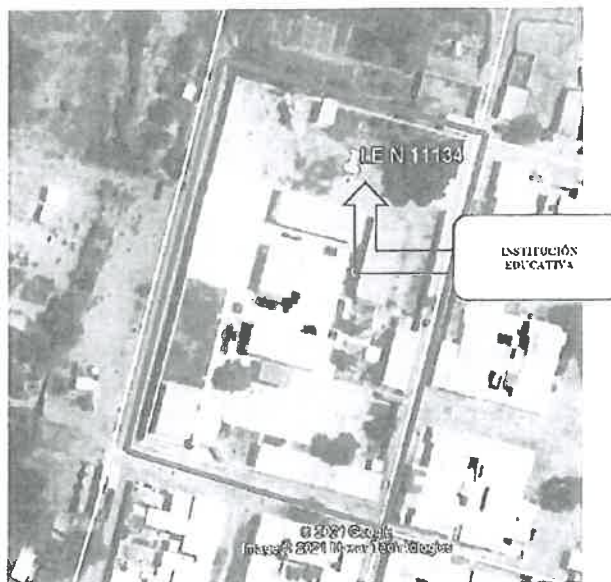



f. ADELANTO DIRECTO

Mecanismo de garantía aplicable a los adelantos : Carta fianza financiera

Adelanto directo

Porcentaje de adelanto directo : 10 % respecto al monto del contrato original

g. PENALIDADES

PENALIDAD POR MORA:

En caso de retraso injustificado del contratista en la ejecución de las prestaciones objeto del contrato, la entidad contratante le aplica automáticamente una penalidad por mora por cada día de atraso que le sea imputable, de conformidad con el artículo 120 del Reglamento.

OTRAS PENALIDADES

Adicionalmente a la penalidad por mora, se aplican las siguientes penalidades:

PENALIDADES			
N°	SUPUESTOS DE APLICACIÓN DE PENALIDAD	FORMA DE CÁLCULO	PROCEDIMIENTO DE VERIFICACIÓN
1	Cuando se produce la sustitución de un mismo integrante del plantel técnico por segunda vez, siempre que no se origine por caso fortuito o fuerza mayor o por un hecho sobreviniente no imputable al contratista, de conformidad con las disposiciones establecidas en el numeral 189.3 del artículo 189 del Reglamento.	CUATRO UNIDADES IMPOSITIVAS TRIBUTARIAS (4 UIT) por cada sustitución de un integrante del plantel técnico acorde a lo indicado en el supuesto de aplicación.	Una vez autorizada la sustitución del mismo integrante del plantel técnico por parte de la entidad contratante y acorde a lo indicado en el supuesto de aplicación de penalidad.
2	En caso el Supervisor incumpla con su obligación de ejecutar la prestación con el personal acreditado o debidamente sustituido.	CUATRO UNIDADES IMPOSITIVAS TRIBUTARIAS (4 UIT) por cada personal acorde a lo indicado en el supuesto de aplicación.	Se acredita con un informe de la Dirección de Supervisión y Liquidación.
3	Si como consecuencia de verificar el funcionamiento u operatividad de la infraestructura culminada y las instalaciones y equipos en caso corresponda, el comité de recepción advierte que la obra no se encuentre culminada.	CUATRO UNIDADES IMPOSITIVAS TRIBUTARIAS (4 UIT) por cada supuesto de ocurrencia que se evidencie la falta.	Se acredita con un informe de la Dirección de Supervisión y Liquidación.





69

PENALIDADES		
N°	SUPUESTOS DE APLICACIÓN DE PENALIDAD	PROCEDIMIENTO DE VERIFICACIÓN
4	En caso el Supervisor incumpla con absolver las Consultas sobre incidencias en obra según lo establecido en el artículo 190 del Reglamento de la Ley N° 32069 - Ley General de Contrataciones Públicas	Se acredita con un informe de la Dirección de Supervisión y Liquidación.
5	Por la participación de profesionales no habilitados en sus respectivos colegios profesionales, que integran el equipo de supervisión de la ejecución de la obra, durante el periodo de vigencia del contrato.	Se acredita con un informe de la Dirección de Supervisión y Liquidación.
6	Por valorizar obras y/o metrados no ejecutados (Sobrevaloraciones), y pagos en exceso, valorizaciones adelantadas u otros actos que ocasionen pagos indebidos. <b>Nota:</b> El termino otros actos hace referencia a lo siguiente: <ul style="list-style-type: none"><li>• Aplicación indebida de precios unitarios.</li><li>• Inclusión de partidas inexistentes o no aprobadas.</li></ul> Alteración de documentación soporte de valorizaciones.	Se acredita con un informe de la Dirección de Supervisión y Liquidación.
7	Por no comunicar a la Entidad las paralizaciones de los trabajos o actos programados como consecuencia del incumplimiento del contratista ejecutor de las obligaciones laborales con el personal profesional técnico y obrero (pago de remuneraciones, salarios, jornales, beneficios sociales)	Se acredita con un informe de la Dirección de Supervisión y Liquidación.
8	Por no absolver y regularizar las observaciones realizadas a las valorizaciones, en el plazo y oportunidad indicada.	Se acredita con un informe de la Dirección de Supervisión y Liquidación.
9	No revisar el CRONOGRAMA DE PARTICIPACIÓN DEL PERSONAL CLAVE Y NO CLAVE en el plazo de tres (3) días calendario desde la recepción de los cronogramas. De encontrar observaciones, por incumplir en el plazo adicional de dos (2) días calendario para la revisión final y conformidad.	Se acredita con un informe de la Dirección de Supervisión y Liquidación.
10	No remitir en el plazo de un (1) día calendario el CRONOGRAMA DE PARTICIPACIÓN DEL PERSONAL CLAVE Y NO CLAVE final a la Entidad, contado desde la emisión del informe de aprobación.	Se acredita con un informe de la Dirección de Supervisión y Liquidación.





PENALIDADES			
N°	SUPUESTOS DE APLICACIÓN DE PENALIDAD	FORMA DE CÁLCULO	PROCEDIMIENTO DE VERIFICACIÓN
11	No revisar el PLAN DE MANEJO AMBIENTAL (PMA) en el plazo de tres (3) días calendario desde la recepción del PMA. De encontrar observaciones, por incumplir en el plazo adicional de dos (2) días calendario para la revisión final y conformidad.	CUATRO UNIDADES IMPOSITIVAS TRIBUTARIAS (4 UIT) por cada día de retraso en la Revisión.	Se acredita con un informe de la Dirección de Supervisión y Liquidación.
12	No remitir en el plazo de un (1) día calendario el PLAN DE MANEJO AMBIENTAL (PMA) final a la Entidad, contado desde la emisión del informe de aprobación.	CUATRO UNIDADES IMPOSITIVAS TRIBUTARIAS (4 UIT) por cada día de retraso en la presentación.	Se acredita con un informe de la Dirección de Supervisión y Liquidación.
13	No revisar el contenido del PLAN DE SEGURIDAD Y SALUD EN EL TRABAJO (PSST) en el plazo de tres (3) días calendario desde la recepción del PSST. De encontrar observaciones, por incumplir en el plazo adicional de dos (2) días calendario para la revisión final y conformidad.	CUATRO UNIDADES IMPOSITIVAS TRIBUTARIAS (4 UIT) por cada día de retraso en la Revisión.	Se acredita con un informe de la Dirección de Supervisión y Liquidación.
14	No remitir en el plazo de un (1) día calendario el PLAN DE SEGURIDAD Y SALUD EN EL TRABAJO (PSST) final a la Entidad, contado desde la emisión del informe de aprobación.	CUATRO UNIDADES IMPOSITIVAS TRIBUTARIAS (4 UIT) por cada día de retraso en la presentación.	Se acredita con un informe de la Dirección de Supervisión y Liquidación.
15	No revisar el Plan de Aseguramiento y Control de la Calidad de la Obra (PAC) en el plazo de cinco (5) días calendario desde la recepción del PAC. De encontrar observaciones, por incumplir en el plazo adicional de tres (3) días calendario para la revisión final y conformidad.	CUATRO UNIDADES IMPOSITIVAS TRIBUTARIAS (4 UIT) por cada día de retraso en la Revisión.	Se acredita con un informe de la Dirección de Supervisión y Liquidación.
16	No remitir en el plazo de un (1) día calendario el Plan de Aseguramiento y Control de la Calidad de la Obra (PAC) final a la Entidad, contado desde la emisión del informe de aprobación.	CUATRO UNIDADES IMPOSITIVAS TRIBUTARIAS (4 UIT) por cada día de retraso en la presentación.	Se acredita con un informe de la Dirección de Supervisión y Liquidación.
17	Por la falta de sustento documental en los informes técnicos vinculados a la aprobación de ampliaciones de plazo, conforme a la normativa vigente.	CUATRO UNIDADES IMPOSITIVAS TRIBUTARIAS (4 UIT) por cada oportunidad que se evidencia la falta.	Se acredita con un informe de la Dirección de Supervisión y Liquidación.
18	Por no cumplir con el contenido, forma o requisitos establecidos en el REQUERIMIENTO, para la presentación de Prestaciones Adicionales y/o Deducidos Vinculantes	CUATRO UNIDADES IMPOSITIVAS TRIBUTARIAS (4 UIT) por cada oportunidad que se evidencia la falta.	Se acredita con un informe de la Dirección de Supervisión y Liquidación.







5X

PENALIDADES			
N°	SUPUESTOS DE APLICACIÓN DE PENALIDAD	FORMA DE CÁLCULO	PROCEDIMIENTO DE VERIFICACIÓN
19	Por no comunicar a la Entidad cuando el contratista incumpla con su obligación de implementar la señalización interna y externa que la obra requiera a fin de evitar accidentes y brindar la seguridad necesaria a los usuarios.	CUATRO UNIDADES IMPOSITIVAS TRIBUTARIAS (4 UIT) por cada oportunidad que se evidencia la falta.	Se acredita con un informe de la Dirección de Supervisión y Liquidación.
20	Por no comunicar a la Entidad cuando el contratista incumpla su obligación de mantener vigentes las pólizas de seguros desde el inicio de la obra hasta la recepción de la misma	CUATRO UNIDADES IMPOSITIVAS TRIBUTARIAS (4 UIT) por cada oportunidad que se evidencia la falta.	Se acredita con un informe de la Dirección de Supervisión y Liquidación.
21	Por no comunicar a la Entidad las pruebas que garanticen el buen funcionamiento de los sistemas eléctricos, sanitarios, de comunicaciones u otras	CUATRO UNIDADES IMPOSITIVAS TRIBUTARIAS (4 UIT) por cada oportunidad que se evidencia la falta.	Se acredita con un informe de la Dirección de Supervisión y Liquidación.
22	Por no informar la ausencia del personal clave del Contratista ejecutor (de acuerdo a las bases de contrato de obra)	CUATRO UNIDADES IMPOSITIVAS TRIBUTARIAS (4 UIT) por cada oportunidad que se evidencia la falta.	Se acredita con un informe de la Dirección de Supervisión y Liquidación.
23	Por no cumplir con el plazo de revisión de los CRONOGRAMAS Y/O CALENDARIOS fechados, de tres (3) días calendarios desde la recepción.	CUATRO UNIDADES IMPOSITIVAS TRIBUTARIAS (4 UIT) por cada día de retraso en la revisión.	Se acredita con un informe de la Dirección de Supervisión y Liquidación.
24	Por no cumplir con el plazo de Presentación del Cronograma de Participación del Personal Clave y no Clave de cinco (5) días calendarios siguientes a la suscripción del Acta de Inicio de Obra.	CUATRO UNIDADES IMPOSITIVAS TRIBUTARIAS (4 UIT) por cada día de retraso en la presentación.	Se acredita con un informe de la Dirección de Supervisión y Liquidación.
25	Por mantener vencidos o no renovados los certificados de calibración de equipos de medición	CUATRO UNIDADES IMPOSITIVAS TRIBUTARIAS (4 UIT) por cada oportunidad que se evidencia la falta.	Se acredita con un informe de la Dirección de Supervisión y Liquidación.
26	Por indicar en el cuaderno de obra que la obra está terminada o subsanada (cuando aún tiene partidas faltantes, inconclusas u observadas)	CUATRO UNIDADES IMPOSITIVAS TRIBUTARIAS (4 UIT) por cada oportunidad que se evidencia la falta.	Se acredita con un informe de la Dirección de Supervisión y Liquidación.
27	Por presentar a la Entidad la póliza de Seguros complementarios contra todo riesgo (SCTR) y esta no tenga una cobertura al 100% a los trabajadores que integran el equipo de supervisión de la ejecución de la obra.	CUATRO UNIDADES IMPOSITIVAS TRIBUTARIAS (4 UIT) por cada oportunidad que se evidencia la falta.	Se acredita con un informe de la Dirección de Supervisión y Liquidación.
28	Por no verificar permanentemente que el contratista cumpla con ejecutar la obra, con el equipamiento estratégico acreditado ante la entidad.	CUATRO UNIDADES IMPOSITIVAS TRIBUTARIAS (4 UIT) por cada oportunidad que se evidencia la falta.	Se acredita con un informe de la Dirección de Supervisión y Liquidación.





56

PENALIDADES			
N°	SUPUESTOS DE APLICACIÓN DE PENALIDAD	FORMA DE CÁLCULO	PROCEDIMIENTO DE VERIFICACIÓN
29	No revisar la FICHA TECNICA INFORMATIVA SEMANAL en el plazo de dos (2) días calendario desde la recepción.	CUATRO UNIDADES IMPOSITIVAS TRIBUTARIAS (4 UIT) por cada día de retraso en la Revisión.	Se acredita con un informe de la Dirección de Supervisión y Liquidación.
30	No remitir en el plazo de un (1) día calendario el FICHA TECNICA INFORMATIVA SEMANAL a la Entidad, después de concluido el plazo de revisión.	CUATRO UNIDADES IMPOSITIVAS TRIBUTARIAS (4 UIT) por cada día de retraso en la presentación.	Se acredita con un informe de la Dirección de Supervisión y Liquidación.

La suma de la aplicación de las penalidades por mora y otras penalidades no debe exceder el 10% del monto vigente del contrato o, de ser el caso, del componente o ítem correspondiente.

#### h. SUBCONTRATACIÓN

Que según el artículo 108 del Reglamento de la Ley N.º 32069, establece que se puede subcontratar por un máximo del 40% del monto del contrato vigente de bienes, servicios u obras; sin embargo, en la presente contratación la entidad no permite la subcontratación debido a la naturaleza especializada del servicio de supervisión de obra, la misma que requiere que los profesionales contratados asuman directamente la responsabilidad técnica, legal y ética de los actos de supervisión.

La supervisión de obras implica verificar que la ejecución de obra se ajuste a lo establecido en los expedientes técnicos, normas de calidad y plazos contractuales. Esto requiere una presencia constante y juicio profesional independiente, que no puede ser delegado a terceros sin perder trazabilidad y control.

#### i. FÓRMULA DE REAJUSTE

Los reajustes se calculan conforme lo indicado el artículo 209 del Reglamento. Los reajustes no se computan dentro de los límites establecidos para las prestaciones adicionales. En la modalidad de pago de costos reembolsables, no se aplica fórmula de reajuste debido a que la entidad contratante reconoce el costo real incurrido por el contratista.

Los reajustes se calculan conforme lo indicado el artículo 209 del Reglamento. Los reajustes no se computan dentro de los límites establecidos para las prestaciones adicionales. En la modalidad de pago de costos reembolsables, no se aplica fórmula de reajuste debido a que la entidad contratante reconoce el costo real incurrido por el contratista.

La fórmula polinómica y/o monomica se detallan a continuación:

$$P_r = \left[ P_o \times \left( \frac{I_r}{I_o} \right) \right] - \left[ \left( \frac{A}{C} \right) \times P_o \times \frac{(I_r - I_o)}{I_o} \right] - \left[ \left( \frac{A}{C} \right) \times P_o \right]$$

Dónde:

Pr = Monto de la valorización reajustada.

Po = Monto de la valorización correspondiente al mes de servicio, a precios del mes de la fecha del valor referencial.

Ir = Índice general de precios al consumidor (INEI-LIMA) a la fecha de la valorización.



55



Io = Índice general de precios al consumidor (INEI-LIMA) al mes de la fecha del valor referencial.  
La = Índice general de precios al consumidor (INEI-LIMA) a la fecha de pago del adelanto.  
A = Adelanto en efectivo entregado.  
C = Monto del contrato principal.

El primer monomio expresa la valorización reajustada; el segundo la deducción del reajuste que no corresponde por el adelanto otorgado y el tercero la amortización del adelanto otorgado. Siendo que, el segundo y tercer monomio son aplicables sólo hasta la cancelación del adelanto.

**j. APLICACIÓN DE INCENTIVOS**

La aplicación de Incentivos, no son considerados en el presente documentos, puesto que es potestad del área usuaria dicho otorgamiento.

**k. REPARTICIÓN DE LOS AHORROS GENERADOS POR PROPUESTAS DE CAMBIO DE INGENIERÍA DE VALOR**

En las propuestas de cambio de ingeniería de valor (PCIV), de acuerdo con lo previsto en el artículo 205 del Reglamento, los ahorros generados se reparten entre las partes según los siguientes porcentajes:

% repartido para la entidad contratante [60.00 %]  
% repartido para el contratista [40.00 %]

**l. SOLUCIÓN DE CONTROVERSIAS CONTRACTUALES:**

Las controversias que surjan entre las partes durante la ejecución del contrato se resuelven mediante conciliación, cuando se haya pactado, y arbitraje.

Para el arbitraje, el postor ganador de la buena pro selecciona a una de las siguientes Instituciones Arbitrales para administrar el arbitraje:

N°	Centro de Arbitraje	RUC
1	UNIVERSIDAD CATOLICA SANTO TORIBIO DE MOGROVEJO	20395492129
2	CÁMARA DE COMERCIO DE LIMA	20101266819
3	CONSEJO DEPARTAMENTAL DE LIMA DEL COLEGIO DE INGENIEROS DEL PERÚ	20138086438
4	CAMARA DE COMERC Y PRODUCC DE LAMBAYEQUE	20103098913

**m. FORMA DE PAGO**

El pago se realiza de conformidad con lo establecido en el artículo 67 de la Ley.

**Periodo de valorización de SUPERVISIÓN DE OBRA**

**MENSUAL**

Modo de presentación de la valorización

En la valorización se incluyen las prestaciones adicionales, mayores metrados y/u otros pagos que provengan de una modificación contractual. La forma de presentación es EN CONJUNTO

Plazo para que la entidad contratante o el contratista, según corresponda, efectúe el pago de la liquidación del contrato y presente el comprobante de pago respectivo

30 días calendario, computados desde el día siguiente del consentimiento de la liquidación.





54

El contenido mínimo de las valorizaciones es el siguiente:

Documentación para la presentación de la Valorización							
N°	Documentación de sustento para la presentación de la valorización	Documentos a presentar según tipo de valorización					
		Obra Principal	De Obras Adicionales	De Mayores Metrados	De Mayores Gastos Generales Variables	De Mayores Costos Directos	De Intereses Legales
1	Informe del Supervisor o Inspector sobre la valorización	x	x	x	x	x	x
2	Resumen de la Valorización	x	x	x	x	x	x
3	Planilla de la Valorización de obra (por especialidades, en caso corresponda)	x	x	x			
4	Planilla de los metrados ejecutados durante el periodo	x	x	x			
5	Plano o croquis de seguimiento de lo ejecutado en el periodo	x	x	x			
6	Cálculo de las penalidades, en caso corresponda	x					x
7	Cálculo de reajustes	x	x	x			
8	Cálculo de amortizaciones y deducciones, en caso corresponda	x					
9	Copia del cronograma valorizado de obra	x					
10	Gráfico de la Curva S	x					
11	Controles de calidad efectuados durante el periodo, en caso corresponda	x	x	x			
12	Vistas fotográficas de las partidas ejecutadas durante el periodo	x	x	x			
13	Copia de asientos del Cuaderno de Incidencias, solo en caso el OSCE haya autorizado el uso del Cuaderno de Incidencias físico	x	x	x	x	x	x
14	Anexos						
a	Copia del Acta de Entrega de Terreno (solo para la primera valorización)	x					
b	Copia del asiento de Cuaderno de Incidencias que autoriza su ejecución			x			
c	Documentación que acredite los Mayores Gastos Generales Variables incurridos, sólo en caso de paralización total de obra				x		
d	Documentación que acredite los Mayores Costos Directos incurridos					x	
e	Copia de las Tasas de intereses legales						x
f	Resolución de aprobación del Expediente Técnico de obra						x





53

Las valorizaciones de obra se presentan a través del módulo de ejecución contractual del SEACE de la Pladicop.

En tanto se implemente dicho aplicativo en el SEACE de la Pladicop por la autoridad competente para la entidad las valorizaciones se presentarán en mesa de partes de la entidad.



En el mes de diciembre, de ser el caso, se tramitarán dos (02) valorizaciones de obra quincenales con las mismas características y requisitos de las valorizaciones mensuales, siendo su plazo de presentación a la entidad dentro de los tres (03) días, contados a partir del primer día hábil de la quincena siguiente.

En caso se resuelva el contrato de ejecución de obra, la última valorización del saldo de obra de cada partida constructiva, junto con la planilla de metrados realmente ejecutados y los planos de replanteo a la fecha de corte, deberán ser presentadas conjuntamente con el acta de constatación física e inventario de la obra, dentro del informe del estado situacional de obra como consecuencia de la resolución de contrato.

Si surgieran discrepancias respecto de la formulación, aprobación o valorización de los metrados entre el contratista y el inspector o supervisor o la Entidad, según sea el caso, estas se resuelven en la liquidación del contrato, sin perjuicio del cobro de la parte no controvertida.

#### Advertencia

*En caso se verifique que el proveedor tiene multas impagas que no se encuentren en procedimiento coactivo, se incorpora al contrato una cláusula de compromiso de pago de la multa, estableciéndose que durante la ejecución del contrato la entidad contratante retiene de forma prorrateada hasta el 10% del monto del contrato, para el pago o amortización de multas.*

#### n. OTRAS DISPOSICIONES

##### 1. DE LA ESPECIALIDAD Y CATEGORÍA DEL CONSULTOR DE OBRA.

Podrá ser una persona natural o jurídica.

El consultor de obra debe contar con inscripción vigente en el RNP en la especialidad de Consultoría en **Obras Urbanas Edificaciones y Afines**, la misma que corresponde al objeto de la convocatoria y la categoría "B" o superior.

##### 2. RÉGIMEN DE NOTIFICACIONES

Para el régimen de notificaciones se realizará de acuerdo a lo establecido en el artículo 105° del Reglamento de la Ley N° 32069, Ley General de Contrataciones Públicas.

En tanto se implemente las notificaciones a través de la Pladicop, la entidad seguirá utilizando los medios físicos y digitales a disposición.

El Contratista deberá consignar números de teléfono y correo electrónico para efectos de notificación, para lo cual se utilizarán los números telefónicos y direcciones electrónicas. Efectuada la transmisión por correo electrónico, la notificación en el domicilio físico del Contratista no será obligatoria; no obstante, de producirse, no invalidará la notificación efectuada con anticipación y por los medios indicados, computándose los plazos a partir de la primera de las notificaciones efectuadas, sea bajo cualquier modalidad. Se anexa la cédula de notificación por medios electrónicos (Formato N.° 01).



52



FORMATO N° 01  
Cédula de Notificación por Medios Electrónicos (Correo Electrónico)

Cédula N°			
Fecha	Día	Mes	Año
Destinatario: (En caso de Consorcio indicar denominación de este y nombre de los que lo integran)			
Dirección electrónica del destinatario: (Según contrato o documento comunicando el cambio de dirección electrónica)			
Dirección física del destinatario: (Según contrato o documento comunicando el cambio de dirección física)			
Documento notificado:			
Contenido: (Indicar los documentos que se remiten conjuntamente con la Cédula de Notificación)			
Asunto / Sumilla: (Indicar el asunto y breve reseña de contenido)			
Vencimiento: (Señalar último día del plazo para que la Entidad notifique pronunciamiento)	Día	Mes	Año

**Nota:**

- El reporte de transmisión o la impresión del correo electrónico enviado y recibido, acreditan la oportunidad de la efectiva transmisión de esta Cédula de Notificación para todos los efectos legales y contractuales. La notificación de la decisión administrativa en el domicilio físico no es obligatoria; sin embargo, de producirse, no invalidará la notificación efectuada con anticipación y por los medios indicados, computándose los plazos a partir de la primera de las Notificaciones efectuadas, sea bajo cualquier modalidad.

**3. CONDICIONES GENERALES.**

La participación del Supervisor de Obra propuesto es permanente, directa y exclusiva; en la presente contratación.

Toda información empleada o preparada durante el desarrollo del proyecto es de carácter reservada y no podrá ser entregado a terceros sin el previo consentimiento escrito de la entidad. La supervisión podrá ser llamado en cualquier momento por la entidad para informar o asesorar en asuntos concernientes al proyecto.

La supervisión deberá absolver las consultas del contratista con conocimiento de la entidad en todas las actividades relacionadas al Proyecto, de modo que no genere mayores costos a la obra. La supervisión hará una revisión de la suficiencia de los diseños considerados para la protección de la obra. En los casos que sean necesarios, la supervisión recomendará y complementará la modificación de los diseños considerados.

La supervisión revisará y evaluará las pruebas y ensayos de materiales realizados por el contratista. los equipos de laboratorio a utilizar deberán contar con los certificados de calibración emitidos por empresas acreditadas. De requerirse ensayos especiales, éstos serán previamente autorizados por la entidad.

La supervisión obtendrá todos los seguros necesarios para su personal, según la legislación Nacional aplicable, debiendo mantener la vigencia de dichos seguros en su capacidad total, durante el período de tiempo del contrato de supervisión y posibles ampliaciones del plazo.

La supervisión al término de la obra, entregará a la entidad todo el acervo documental técnico y administrativo de la obra, conjuntamente con el informe final, copias del cuaderno de obra. esto no exime a la supervisión que pudiera ser requerido posteriormente para cualquier absolución de consultas en relación con la obra.

La supervisión deberá prestar todas las facilidades a los funcionarios de la entidad para la revisión del avance de la obra bajo su supervisión y proporcionará la información que sea requerida.

La supervisión estará sujeto a fiscalización por los funcionarios que designe la entidad quienes verificarán el desarrollo de su labor, la calidad de su trabajo, su permanencia en la obra y equipamiento ofrecido, para lo que se implementará un registro de asistencia.

**4. CARACTERISTICAS TECNICAS DEL SERVICIO A REALIZAR.**



51



Los servicios requeridos comprenden, entre otros, todo lo relacionado a la supervisión, inspección, control técnico, control de la conservación del entorno ambiental y control administrativo de las actividades a ejecutarse en la obra, orientadas a lograr que esta se ejecute de acuerdo los planos, especificaciones técnicas, memoria descriptiva y presupuesto de obra, que forman parte del expediente técnico de obra, debiendo velar por la calidad de los trabajos que se ejecuten, de acuerdo a los plazos programados.

La supervisión debe velar y exigir que el contratista de la obra, cuente y disponga de los materiales, equipos y personal necesario, de acuerdo a lo requerido en los presentes términos de referencia, para el cumplimiento de los avances propuestos en su cronograma de ejecución de obra, debiendo alertar a la entidad y requerir al contratista vía cuaderno de obra cualquier incumplimiento. Los servicios comprenden aspectos técnicos, ambientales, económicos, administrativos, legales y todo aquello que se requiera para la eficiente y eficaz administración del contrato de obra.

Sin exclusión de las obligaciones que le corresponden por el servicio de consultoría de obra al contratar con el estado, conforme a los dispositivos legales vigentes y que le son inherentes como tal, la supervisión se obliga a:

- i. Prestar sus servicios con el personal acreditado, debiendo mantener el mismo plantel como mínimo sesenta (60) días desde el inicio de su participación en la ejecución del contrato o por el íntegro del plazo de ejecución, si este es menor a sesenta (60) días.
- ii. Efectuar la revisión del Informe Técnico de revisión del expediente técnico de obra (estudios definitivos) presentado por el Contratista, el mismo que deberá ser elevado a la Entidad adjuntado su evaluación, pronunciamiento y verificaciones propias realizadas.
- iii. Revisar detalladamente el programa de ejecución de obra (CPM), el calendario de avance de obra valorizado (CAO), el calendario de adquisición de materiales e insumos (CAM), calendario de utilización de equipos (si se requiere) que el centralista presenta a la entidad para la firma del contrato, emitiendo su conformidad u observándolo. Estos calendarios revisados y de ser el caso, corregidos y/o modificados serán aprobados con la suscripción de los documentos, por el representante del contratista y el jefe de la supervisión. El o los calendarios concordados, serán remitido a la Entidad para su aprobación y vigencia contractual. El calendario de avance de obra valorizado debe estar sustentado en el CPM.
- iv. Revisar y verificar los trazos y niveles topográficos en general, de ser el caso, y en coordinación con el contratista, la supervisión desarrollará propuestas de variación por causas justificadas cuando así se requiera, elevando estas a la Entidad para su aprobación, los cuales deberán ser detallados en su informe semanal y consolidados en el informe mensual.
- v. Revisar y evaluar los estudios de suelos, en caso se detecten situaciones o condiciones que afecten el normal desarrollo de la obra, se deberán comunicar a la Entidad, junto con propuestas de alternativas o soluciones oportunas previas al inicio de los trabajos.
- vi. En general, toda discrepancia o modificación detectada o requerida resultante de la revisión del expediente técnico o de la ejecución de los trabajos (consulta del contratista), deberá ser elevada oportunamente a la entidad para su opinión y aprobación.
- vii. Controlar el avance de la obra a través del CAO y el CPM y/o Diagrama de Barras vigente, verificando su cumplimiento con el detalle suficiente por cada una de las actividades desde el inicio y hasta su conclusión. Deberá registrar en el cuaderno de obra el inicio y fin de cada partida, así como también el registro de suspensiones o paralizaciones de algunos procesos en plena ejecución de la partida descrita. Asimismo, en caso el programa de ejecución de obra vigente no refleje el avance real del progreso de la obra. La supervisión deberá pedir al contratista de la obra la actualización del Programa de Ejecución de Obra y de los calendarios de avance de obra valorizado, junto con los calendarios de adquisición de materiales e insumos y utilización de equipos.
- viii. Verificar que el contratista mantenga vigente las pólizas de seguros exigidos en el contrato de obra, durante todo el periodo de ejecución de la obra. Es obligación de la supervisión el alertar oportunamente a la Entidad para que se exija la renovación por vencimiento de estos seguros y la aplicación de penalidades de corresponder.





50



- ix. Verificar que el contratista mantenga vigente las garantías ofrecidas en el contrato de obra, alertando oportunamente a la entidad para que se exija la renovación y/o ejecución por vencimiento de las garantías, de ser el caso.
- x. Controlar la utilización del adelanto directo y para materiales que se entreguen al contratista, supervisando su adecuada utilización en la ejecución de la obra. En caso de que se comprobare que el contratista estuviese usando los adelantos de manera inadecuada, deberá remitir un comunicado al contratista con copia a la entidad.  
Ejecutar el control, la fiscalización e inspección de la obra, verificando permanente y oportunamente que los trabajos se ejecuten de acuerdo a los planos, especificaciones técnicas y en general con toda la documentación que conforma el expediente técnico, así como la calidad de los materiales, herramientas y equipos utilizados en el proceso de la ejecución de la obra.
- xii. Verificar que los equipos utilizados sean los requeridos y considerados en el expediente técnico, controlando su operación y rendimiento, dejando constancia e informando a la Entidad de cualquier hecho que altere las condiciones contractuales y que genere responsabilidad del contratista.
- xiii. Efectuar el control físico, económico y financiero de la obra, realizando detallada y oportunamente la medición y valorización de las cantidades de obra ejecutada, utilizando para este fin los programas de computación necesarios. Esta obligación, que comprende entre otros la cuantificación y valoración de los trabajos ejecutados (valorizaciones), será de su entera responsabilidad, debiendo responder ante cualquier observación planteada por la Entidad u órgano de control y asumir los mayores costos que pudiesen derivarse de su deficiente servicio.
- xiv. Velar porque los informes y/o expedientes sobre adicionales se presenten según la normatividad vigente; del mismo modo, elaborar y presentar los correspondientes deductivos y ampliaciones de plazo, dentro del plazo previsto en la normatividad que rige la contratación de obras. Los expedientes de las prestaciones adicionales deberán tramitarse de manera oportuna ante la entidad, a fin de no motivar solicitudes de ampliación de plazo, salvo situaciones imprevisibles.
- xv. Vigilar y hacer que el contratista cumpla con las normas de seguridad del personal involucrado en el desarrollo de la obra. El control deberá ser diurno y de ser el caso también nocturno. En caso de incumplimiento de las normas en mención, la supervisión deberá informar su falta al contratista con copia a la Entidad, indicando la penalidad correspondiente a aplicarse por cada día en que haya incurrido dicho supuesto.
- xvi. Controlar, vigilar e informar a la entidad, respecto de la obligación contractual del contratista de su ejecución física exclusiva, el contratista no podrá acordar con terceros la subcontratación de la totalidad ni parte de las prestaciones a su cargo, si esta posibilidad no está establecida en las bases del procedimiento de selección y no cuente con la autorización escrita de la entidad.
- xvii. Implementar sistemas de control de participación y permanencia en obra de los integrantes del equipo técnico del contratista, de acuerdo a su propuesta técnica este reporte deberá ser incluido en los informes mensuales de avance de obra.
- xviii. Mantener la estadística general de la obra y preparar informes mensuales, los cuales deberán indicar detalladamente los avances físicos y económicos (estos cuadros deben contener información general y específica respecto de los avances ejecutados y programados de la obra principal y adicionales, debiendo considerar para el primer caso los deductivos correspondientes). Incluir asimismo los problemas presentados y las soluciones adoptadas.
- xix. Participar, con todos sus especialistas, en el acto de la recepción de la obra, de acuerdo a lo establecido en el Artículo 212 del Reglamento de la ley de Contrataciones Publicas o en la constatación física, de ser el caso.
- xx. Elaborar el informe final.





## 5. FACULTADES DE LA SUPERVISION.

- i. La supervisión está facultada rechazar y ordenar el retiro de materiales, equipos o trabajos ejecutados, por mala calidad o por el incumplimiento de las especificaciones técnicas y a disponer cualquier medida generada por una emergencia debiendo dar cuenta a la entidad en el más breve plazo



La supervisión tendrá la obligación y el deber de hacer cumplir las especificaciones técnicas de construcción, para lo que dictará las medidas adecuadas en el momento oportuno exigiendo su cumplimiento al contratista. Asimismo, le aplicará las multas y retenciones por incumplimiento de las disposiciones precisadas en los documentos del contrato de obra.

- iii. La supervisión no podrá dictar ninguna orden que sobrepase las atribuciones que se señalan en las bases, términos de referencia y contrato, debiendo en caso de eventualidades inevitables justificadas, bajo responsabilidad, recabar autorización expresa de la entidad
- iv. No obstante, lo anterior, si durante el proceso de ejecución y construcción de la obra se produjeran contingencias que pudieran poner en peligro la vida de personas, o la propiedad pública o privada por la obra en ejecución, la supervisión por excepción, podrá disponer las medidas que tiendan a mitigar y/o superar dichas situaciones, debiendo dar cuenta a la entidad en el más breve plazo.

## 6. ACTIVIDADES ESPECIFICAS DE LA SUPERVISION.

Sin ser limitativa, se presenta una relación de actividades de la supervisión, las cuales son:

### ❖ ACTIVIDADES PREVIAS A LA EJECUCION DE LA OBRA.

- i. Participar en la entrega del terreno al contratista.
- ii. Enmarcando dentro de los requerimientos que se indican en expediente técnico, se deberá definir por escrito con el contratista, las marcas y tipos de materiales a usar durante la ejecución de la obra, para su adquisición y provisión oportuna de acuerdo al Calendario de Avance de obra (CAO), el programa de ejecución de obra actualizada y sus calendarios y el Calendario de Adquisición de Materiales.

### ❖ ACTIVIDADES DURANTE LA EJECUCION DE LA OBRA.

#### ❖ CONTROL DE CALIDAD DE LA OBRA.

- i. Supervisión y control de instalaciones, equipos de construcción, laboratorio y personal del contratista. Deberá controlar que, durante la ejecución de la obra, el contratista mantenga vigente las pólizas de seguros y que cumpla con las normas y reglamentos de salud ocupacional, seguridad e higiene industrial.
- ii. Revisión y aprobación de diseños de ejecución y métodos de construcción propuestos por el contratista, el cual deberá ser compatible con el ritmo de ejecución propuesto (variable determinante) en número de equipos, rendimientos, y personal. Será responsabilidad de la supervisión exigir que, en caso de demora, se agregue los recursos necesarios para recuperar el tiempo perdido.
- iii. Constatar el replanteo general de la obra y efectuar el permanentemente control topográfico durante la construcción.
- iv. Control de calidad de la obra, del medio ambiente y de la seguridad.
- v. Programar y coordinar reuniones semanales con el contratista para que la obra se ejecute de acuerdo a lo programado.
- vi. La supervisión vigilará que, en todos los supuestos cubiertos por las pólizas de seguros, el contratista comunique ante la compañía aseguradora sobre los siniestros que se presenten durante la ejecución de la obra. Es de su responsabilidad controlar la gestión de los siniestros a cargo del contratista que se presenten durante la ejecución de la obra; para lo cual, validará los informes de avance de liquidación de siniestros y/o pronunciamientos de No Cobertura de ser el caso, para esto deberá solicitar al contratista la carta de rechazo del siniestro o copia del convenio de ajuste con el detalle de gastos reconocidos. Esta obligación la ejecutará en el



marco del "Reglamento para la gestión y pago de siniestros", aprobado por Resolución SBS N°3202-2013 o norma que lo sustituya.

vii. Llevar a cabo controles técnicos como:



viii. Controlar el suministro y abastecimiento de agregados, la colocación de encofrados y su desencofrado, armaduras de refuerzo, medios de protección, duetos, tuberías sanitarias y eléctricas según diseño, especificaciones y plazos indicados en el expediente técnico.

Supervisión y control de calidad del concreto; así como efectuar el control del curado de concreto y superficies de concreto.

x. Revisar los protocolos y pruebas de las instalaciones eléctricas, instalaciones electromecánicas, instalaciones sanitarias, tuberías, canalizaciones y otras instalaciones que quedarán dentro de los muros y techos.

xi. Supervisar el armado y montaje de las estructuras metálicas, y manejo de carga pesada por el área de trabajo.

xii. Supervisar, control de calidad y culminación de los trabajos, en los acabados de interiores y exteriores, pintura de paredes, techos, pórticos, etc., pintura de barandas, vigas metálicas y otros.

xiii. Supervisión y control de calidad en los trabajos de instalación y montaje de las puertas y ventanas.

xiv. Supervisión y control de calidad de los trabajos referentes a las instalaciones eléctricas en general (fuerza e iluminación) y todo lo indicado y necesario para la correcta ejecución de la obra.

xv. Supervisión y control de calidad de los niveles de iluminación en el interior y el exterior de la institución educativa.

#### 7. CONTROL Y SEGUIMIENTO POR PARTE DE LA ENTIDAD.

- El control y seguimiento del proyecto estará a cargo del Personal designado por la Dirección de Supervisión y Liquidaciones (DSL) del Gobierno Regional de Lambayeque, quien desempeñará las siguientes funciones:

- Realizará la revisión de los documentos técnicos presentados por el Contratista y Supervisión, pudiendo realizar observaciones y otorgando un plazo para su levantamiento, de ser el caso.

- Realizará visitas inopinadas a la obra, para el cual el Supervisor deberá apuntar en el Cuaderno de Incidencias sobre su visita, así como las recomendaciones, observaciones y/o ocurrencias.

- Representa al Gobierno Regional Lambayeque encargándose de la administración del contrato de ejecución de obra y del contrato de supervisión.

- Está facultado para levantar un Acta de inspección de obra con las ocurrencias relevantes en obra.

- En caso de que el contratista y/o supervisor de obra incurra en alguno de los supuestos de aplicación de penalidad, deberá informar a la Entidad y está facultado para aplicar la penalidad en la valorización del periodo y/o en la liquidación.

- El supervisor de obra asistirá a las reuniones convocadas por el personal de DSL y lo mantendrá informado acerca de todas las ocurrencias relevantes del desarrollo de la obra, pudiendo realizar sus comunicaciones por correo electrónico

#### 8. CUADERNO DE INCIDENCIAS.

El Cuaderno de Incidencias forma parte de la Pladicop y es un medio digital a través del cual se registran, a través de anotaciones, los principales hechos que ocurren durante la ejecución de la obra las aprobaciones de trabajos o partidas a realizarse, las consultas y sus respuestas, entre otros. Las anotaciones del cuaderno de incidencias se usan como sustento para las modificaciones contractuales, según corresponda.



47



En tanto el OECE implemente mediante directiva, las disposiciones sobre la operatividad en la Pladicop del uso del cuaderno de incidencias, se aplicará lo establecido en la Directiva N.º 009-2020-OSCE/CD Cuaderno de Obra Digital (COD), cuyo uso es obligatorio en los contratos de obra que deriven de procedimientos de selección convocados desde el 14 de agosto del 2020.

Dicho instrumento, indispensable para el control de la obra y para la comunicación entre la entidad y el contratista, sustituye el cuaderno de obra físico, que era vulnerable a riesgos de pérdida, deterioro o manipulación de información.

El registro en el cuaderno de incidencias se inicia en la fecha de entrega del terreno y culmina con el acto de recepción de obra. El inspector o supervisor, según corresponda, y el residente, responsables del registro de información, ingresaran a la plataforma digital mediante credenciales (usuario y contraseña), asegurando la intangibilidad de la información registrada.

Entre sus funcionalidades, destacan el registro y seguimiento de la información en tiempo real, el registro en línea de asientos, la integración de la plataforma del SEACE, la búsqueda de asientos registrados y el acceso a otros actores para el seguimiento y monitoreo de la obra.

La entidad otorgará al supervisor el acceso al cuaderno de obra digital (COD); creándole un usuario al Supervisor de la Obra; indicando los siguientes datos, al momento de la presentación de la documentación para la firma de contrato:

DATOS PARA GENERAR USUARIO DEL CUADERNO DE OBRA DIGITAL - SUPERVISOR DE OBRA	
NOMBRES Y APELLIDOS	:
DNI	:
CORREO ELECTRONICO	:
TELEFONO	:

El Cuaderno de Incidencias debe ser llenado de manera diaria, debido a la complejidad técnica y a la magnitud de las actividades que se ejecutan. Este tipo de infraestructura demanda la intervención de múltiples especialidades, como estructuras, arquitectura, instalaciones sanitarias, eléctricas, mecánicas y comunicaciones, que requieren un seguimiento minucioso y continuo para asegurar su adecuada ejecución.

El llenado diario permite mantener un control riguroso del avance físico, documentar oportunamente cualquier eventualidad que pueda impactar el cronograma o la calidad de la obra, y respaldar técnicamente las decisiones que se adopten durante el proceso constructivo. Esta práctica es fundamental para garantizar la trazabilidad de la información, la transparencia en la gestión del proyecto, y para asegurar que se cumplan los estándares técnicos y normativos que exige una obra de esta naturaleza, la cual está destinada a brindar servicios críticos de salud a la población.

#### 9. COMUNICACIONES CON LA ENTIDAD.

- Canalizar toda consulta que por su naturaleza requiera la opinión del proyectista que pudiese modificar el expediente técnico contractual, en concordancia con el artículo 190 del Reglamento de la Ley de Contrataciones Públicas.
- Cuando se produzcan o requieran modificaciones del expediente técnico de la obra, se solicitará la opinión de la Entidad, debiendo precisar claramente en la consulta, cuáles son los aspectos sobre los que debe emitir pronunciamiento.
- Sostener con los funcionarios de la entidad, una permanente comunicación sobre el estado de la obra y el desarrollo del contrato. Tanto a nivel de oficina como de obra, para cuyo efecto deberá contar con los medios de comunicación pertinentes que garanticen una fluida y permanente comunicación.



- iv. En el caso de consultas y/o reclamos del contratista, que excedan su nivel de decisión, tramitar estos emitiendo opinión técnica y legal en el plazo máximo de cinco (05) días, en concordancia al artículo 190 del Reglamento de la ley de Contrataciones Publicas.  
Preparación de informes de avance mensuales. Estos incluirán un reporte del personal técnico de obra detallando nombre, cargo y fecha de inicio de actividades, así como de obreros del contratista; en el caso de obreros reportará nivel, cantidad y de ser posible lugar o frente de trabajo; deberá informar si se está cumpliendo con los pagos correspondientes a su personal y si estos respectan la estructura de costos del expediente técnico - conceptos de pago.
- vi. Preparar las Fichas Técnicas Informativas Semanales, adjuntado la documentación requerida de acuerdo al punto 5.3. FICHA TECNICA INFORMATIVA SEMANAL.
- vii. Elaboración y remisión de Informes Especiales para la entidad, cuando este los requiera o las circunstancias lo determinen.
- viii. Recomendar a la entidad la aplicación de penalidades que deben aplicarse al Contratista ejecutor de obra en caso de incumplimiento de obligaciones contractuales.
- ix. Elaborar el informe final respecto al término de la obra. En caso de producirse la resolución del contrato de obra, la supervisión deberá presentar un informe detallando el estado situacional de la obra.
- x. Los informes técnicos que emita la supervisión deberán estar suscritos por el (los) especialista(s) responsable(s) y el jefe de supervisión.

#### 10. AVANCE DE LA OBRA.

- i. Control de la programación y avance de obra, emitiendo opinión. Preparará y presentará en sus informes mensuales, y semanales cuadros y gráficos que muestren con precisión y nitidez los avances ejecutados comparados con los programados, controlar la ejecución de las partidas de la ruta crítica; de haberse aprobado prestaciones adicionales, se preparará la misma información por separado y acumulado.
- ii. Es obligación de la supervisión anotar en el cuaderno de obra las fechas de inicio de los diferentes trabajos o actividades programadas en el cronograma de ejecución de obra vigente, señalando los avances en cantidades (metrados) que corresponden ejecutarse, y si estos se efectuaron o no.
- iii. Evaluar adecuada y técnicamente toda ampliación de plazo solicitada por el contratista, verificando el cumplimiento de los plazos y condiciones establecidos por la normativa, su procedencia en relación con la oportunidad de su solicitud, la afectación de la ruta crítica, el cumplimiento de los avances programados y su necesidad para los fines de culminación de la obra.
- iv. Valorizar mensualmente la obra ejecutadas según presupuesto contratado y los reintegros que le corresponden; así como de los presupuestos adicionales y/o deductivos vinculantes de ser el caso, sustentándolos con la documentación técnico administrativa que los respalde.
- v. Las planillas de metrados de los avances que se valorizan, no deben considerar trabajos deficientemente ejecutados o producto de un deficiente proceso constructivo. Es responsabilidad de la supervisión, revisar y autorizar los procesos constructivos.

#### 11. PRUEBAS Y ENSAYOS.

- i. Controlar y verificar permanentemente que el contratista esté efectuando todas las pruebas y ensayos de laboratorio exigidos en las especificaciones técnicas.
- ii. Teniendo autoridad para ordenar la paralización parcial o total hasta subsanar las ocurrencias advertidas.
- iii. Interpretar y opinar sobre los resultados de los ensayos que se hayan efectuado, recomendando las acciones a tomar. Revisará y evaluará las pruebas y ensayos de materiales realizados por el Contratista.

#### 12. MODIFICACIONES AL EXPEDIENTE TECNICO.





45



- i. Cuando se produzcan o requieran modificaciones del expediente técnico de la obra, se solicitará la opinión y aprobación de la entidad, debiendo precisar claramente en la consulta, cuáles son los aspectos sobre los que debe emitir pronunciamiento.
- ii. La supervisión de obra debe pronunciarse sobre la necesidad de las modificaciones al expediente técnico, fundamentando su posición, debiendo motivar y sustentar las razones por las cuales su no ejecución evitaría alcanzar la finalidad del contrato.  
De requerirse la ejecución de prestaciones adicionales de obra, no previstas originalmente en las bases, en el contrato, ni en el presupuesto, cuya realización resulte indispensable para dar cumplimiento a la meta prevista de la obra principal, la supervisión dentro del plazo previsto en el artículo 193 del Reglamento de la ley de Contrataciones del Publicas, evaluará y dará conformidad al expediente técnico de adicionales propuesto por el contratista, presentándolo a la Entidad junto con un informe de opinión para su respectiva aprobación.
- iv. De igual modo, en caso se requieran modificaciones al expediente, la supervisión deberá velar por que el contratista de obra elabore, de ser el caso, el expediente técnico de Deductivos Vinculantes, el cual deberá evaluar, dar conformidad y presentar a la entidad junto con un informe de opinión para su respectiva aprobación.
- v. Es responsable de que las prestaciones adicionales se tramiten con la antelación necesaria para no generar ampliaciones de plazo, salvo situaciones imprevisibles.

### 13. SEGUROS.

#### a. Seguros complementarios de Trabajo de Riesgo (Pensiones y Salud).

La póliza considerará a todo el personal a cargo de EL CONSULTOR que realizará los trabajos y/o que esté vinculado en la ejecución de obra contratado por el GORE Lambayeque, bajo las regulaciones y leyes del Perú de acuerdo a lo establecido por la normativa vigente.

#### b. Seguro Vida Ley (D.L. N° 688).

EL CONSULTOR, a su total y única responsabilidad deberá contratar y mantener cobertura de seguro para cualquier trabajo sea peruano y/o extranjero, que realizará los trabajos y/o que esté vinculado en la ejecución de obra contratado por el GORE Lambayeque, bajo las regulaciones y leyes del Perú de acuerdo a lo establecido en la Normativa Vigente.

#### c. Otras consideraciones para todos los Seguros Solicitados.

- EL CONSULTOR obligatoriamente y antes del inicio de la consultoría, presentará al Gobierno Regional de Lambayeque lo siguiente.
  - El original o copia de las pólizas considerando los Términos y Condiciones solicitados.
  - Copia de la factura cancelada por el pago de la totalidad de la prima correspondiente respecto de las pólizas contratadas o el convenio de pago de primas de seguros con las facturas correspondientes a las cuotas pagadas cuyo vencimiento es anterior a la fecha de la presentación de la póliza.
- Las pólizas que presente EL CONSULTOR deberán incluir un endoso o adenda de cesión de derechos a favor del Gobierno Regional de Lambayeque en la que conste que:
  - La compañía de seguros que emite la póliza de seguros, se compromete a no anular ni modificar por ningún motivo y bajo ninguna circunstancia, incluyéndolo la falta de pago, las coberturas emitidas a favor de EL CONSULTOR en cumplimiento del presente convenio, sin previo aviso por escrito del GORE Lambayeque con (30) días de anticipación.
  - En el caso de siniestros que afecten los bienes asegurados existentes las





- indemnizaciones serán pagadas por el GORE Lambayeque.
- Queda expresamente estipulado que el Contratista tendrá total y exclusiva responsabilidad por el pago de todas las obligaciones sociales relacionadas con su personal tales como el pago de remuneraciones, CTS, indemnizaciones, préstamos, leyes sociales y demás derechos y beneficios que correspondan y en general cualquier contribución, aporte o tributo creado o por crearse que sea aplicable para estos casos, obligándolo a mantener al GORE Lambayeque, libre de cualquier reclamo por estos conceptos, en tanto dicho personal no tiene ni tendrá ninguna vinculación de orden laboral ni contractual con la ENTIDAD.
  - Queda estipulado que cualquier reclamo, de cualquier naturaleza, dirigido equivocadamente contra el GORE LAMBAYEQUE será asumido directa y plenamente por EL CONTRATISTA.
  - EL CONSULTOR deberá contratar todas las pólizas que se encuentran consideradas como obligatorias en la normativa vigente, independiente que sean mencionadas o no mencionadas en la presente numeral. EL CONSULTOR podrá contratar, bajo su costo, otras pólizas y coberturas no solicitadas que considere necesarias para mejorar su posición de riesgo.
  - En caso EL CONSULTOR considere innecesario contratar alguna cobertura solicitada por el GORE Lambayeque que por el servicio a realizar no sean aplicables al riesgo de las actividades que realiza EL CONSULTOR de acuerdo a lo estipulado en el Contrato, se requerirá que EL CONSULTOR confirme por escrito al Gobierno Regional de Lambayeque, la inaplicabilidad de tales coberturas y éste la acepte por escrito tal argumentación.
  - Queda establecido que la responsabilidad asumida por EL CONSULTOR en el marco del Contrato no podrá ser limitada, enervada ni disminuida por las condiciones que pudieran establecer en un futuro las pólizas de seguros antes indicadas.
  - El CONSULTOR acepta que asume bajo su total responsabilidad y riesgo, los gastos y costos por pérdidas y/o daños materiales y/o daños corporales e incapacidad o muerte de cualquier persona o personas, en la eventualidad que un accidente ocurra y EL CONSULTOR no haya provisto adecuadas coberturas cuando fuesen necesarias durante el desarrollo de sus actividades.
  - Toda y cada una de las pólizas o certificados arriba descritos deberán señalar que son coberturas primarias para lo que respecta al GORE Lambayeque sobre cualquier otro seguro suscrito por la ENTIDAD, funcionarios y trabajadores que ampare los mismos objetos de seguros contra los mismos riesgos allí establecidos.
  - Por lo arriba expuesto todas las pólizas que conlleven la cobertura de Responsabilidad Civil deberá contar con la cláusula de Responsabilidad Civil Cruzada, contemplando el siguiente texto:

Mediante el presente amparo se deja constancia que la inclusión de más de un asegurado bajo esta póliza no afectará los derechos de cualquiera de ellos respecto de cualquier reclamación, demanda, juicio o litigio entablado o hecho por o para cualquier otro asegurado nombrado o por o para algún trabajador de cualquiera de los asegurados nombrados.

En consecuencia, esta póliza protegerá a cada asegurado nombrado en la misma forma que si cada uno de ellos hubiere suscrito una póliza independiente, sin embargo, la responsabilidad total de la aseguradora, con respecto a los asegurados nombrados no excederá, en total, para un accidente o serie de accidentes provenientes de un solo y



43



mismo evento, del límite máximo de responsabilidad estipulado; es decir, que la inclusión de más de un asegurado no incrementará el límite máximo de responsabilidad de la aseguradora.

Todos los demás términos, condiciones y exclusiones de esta póliza continúan vigentes y se modifican solamente por lo que esta cláusula estipula. En caso de contradicciones entre unos y otros prevalecerá lo que se establece en la presente cláusula.

- El SUPERVISOR es responsable de requerir y verificar que cada uno de los subcontratistas, sean estos directos o indirectos, o contratistas independientes comprometidos en desarrollar los servicios o trabajos relacionados con el Contrato, mantengan en vigor el mínimo de seguros requeridos EN EL CONTRATISTA, especificando que el GORE Lambayeque será eximido de todo reclamo, costo o gasto, resultante de las operaciones bajo este contrato. Así también cada subcontratista será responsable por garantizar el pago de los beneficios sociales de todos los trabajadores (empleados y obreros) en concordancia con las leyes y regulaciones peruanas.
- El CONSULTOR deberá obtener una expresa autorización de la ENTIDAD antes de realizar cualquier cambio, modificación o cancelación de las pólizas de seguro exigidas en virtud del Contrato. Asimismo, cada póliza o certificado de seguro debe contemplar un compromiso del asegurador obligándolo a proporcionar, con treinta (30) días de anticipación, un aviso por escrito a la Empresa de tal cambio y/o cancelación.
- La responsabilidad de EL CONSULTOR o de cualquier otra persona - natural o jurídica - relacionada a EL CONSULTOR no está limitada a las estipulaciones aquí señaladas de cómo se ha de contratar el seguro, así como tampoco al no pago de los siniestros por parte de la aseguradora, sea esta por razones de orden técnico, insolvencia, bancarota o deficiencia en el pago de siniestros.
- Todo deducible o prima correspondiente a las pólizas de seguro antes descritas, será asumido únicamente por riesgo y cuenta de EL CONSULTOR, Asimismo, se acuerda que el asegurador no podrá recurrir al GORE Lambayeque por el pago de primas, deducibles o valuaciones.
- EL CONSULTOR está obligado a informar al GORE Lambayeque, a través de envío de copias de cartas o correos electrónicos, de todas las declaraciones de siniestros reportados a la aseguradora, que se deberán efectuar dentro de los plazos establecidos en los respectivos condicionados.
- EL CONSULTOR se obliga a presentar al GORE Lambayeque un informe trimestral de los siniestros presentados a las compañías de seguros indicando su calificación (en proceso de liquidación, pagado o rechazado), montos indemnizados y/o reservados y el estatus de los mismos a la fecha del informe.
- EL CONSULTOR se obliga entregar al GORE Lambayeque con la última valorización y antes de la conformidad de obra, un Reporte de Siniestralidad emitido por la compañía de seguros que indique Calificación (en proceso de liquidación, pagado o rechazado), montos indemnizados y/o reservados y el estatus de los mismos a la fecha del informe.



#### 14. DOCUMENTACIÓN Y CONTENIDO DE LA INFORMACIÓN QUE DEBERÁ RESENTAR EL CONSULTOR COMO RESULTADO DE LA PRESTACIÓN DE LOS SERVICIOS.

##### a. INFORME INICIAL.



Dentro de los 12 días calendario, el contratista presenta al supervisor un informe técnico de revisión del expediente técnico. Este informe tiene como objetivo detectar posibles deficiencias u omisiones en el expediente técnico, e incluye las posibles prestaciones adicionales, riesgos y otros aspectos que puedan ser advertidos de la sola revisión documental por parte del contratista. Esta revisión no impide la aprobación de modificaciones contractuales no advertidas en el informe técnico, de acuerdo a lo establecido en el numeral 171.1 del artículo 171 del Reglamento de la Ley N° 32069 - Ley General de Contrataciones Públicas.

El supervisor presenta el informe técnico a la entidad contratante dentro de los cinco días contabilizados desde el día siguiente de recibido, adjuntando su evaluación, pronunciamiento y verificaciones realizadas como supervisión.

##### b. PRESENTACIÓN DE CRONOGRAMA DE PARTICIPACIÓN DEL PERSONAL CLAVE Y NO CLAVE.

El Contratista deberá presentar al Supervisor, dentro de los cinco (5) días calendario siguientes a la suscripción del Acta de Inicio de Obra, el Cronograma de Participación del Personal Clave y No Clave, debidamente fechado conforme a la fecha exacta y formal de inicio de obra. Este documento debe contener como mínimo, la siguiente información:

- Fecha de inicio y término de participación de cada profesional (Personal Clave y No Clave).
- Modalidad de dedicación (tiempo completo, medio tiempo, por tramos de obra, por hitos específicos).
- Actividades principales asignadas a cada miembro del equipo.
- Interrelación con fases críticas del cronograma de ejecución de obra.

El cronograma deberá garantizar la participación permanente o por tramos críticos (según contrato) del personal clave. La participación de este personal deberá coincidir con las fases de ejecución de sus respectivas especialidades, así como con los hitos técnicos de control establecidos en el cronograma de ejecución de obra.

El cronograma también deberá indicar la participación planificada del personal no clave.

La asignación de este personal deberá responder a la carga operativa de supervisión prevista en cada etapa del proyecto, y garantizar el cumplimiento efectivo de las funciones de control, seguimiento y validación de la obra.

El Supervisor de obra contará con un plazo de tres (3) días calendario desde la recepción de los cronogramas para realizar su revisión y observaciones, en caso corresponda.

Si existen observaciones, el Contratista dispondrá de un plazo de tres (3) días calendario para subsanarlas y volver a presentar los documentos corregidos, computados desde el día siguiente de notificado.

El Supervisor tendrá un plazo adicional de dos (2) días calendario para la revisión final y conformidad.

El Supervisor tendrá el plazo de un (1) día calendario para remitir el CRONOGRAMA DE PARTICIPACIÓN DEL PERSONAL CLAVE Y NO CLAVE final a la Entidad, contado desde la emisión del informe de aprobación.

El incumplimiento en la presentación oportuna y adecuada del Cronograma de Participación del Personal Clave y No Clave, estará sujeta a la aplicación de la penalidad correspondiente.



41

**c. PRESENTACIÓN DEL PLAN DE MANEJO AMBIENTAL.**



El Contratista deberá presentar el Plan de Manejo Ambiental (PMA) al Supervisor o Inspector dentro de los primeros siete (7) días calendario siguientes a la suscripción del Acta de Inicio de Obra; pasado ese plazo y de no producida la dicha presentación, se le aplicará la Penalidad correspondiente. Este documento deberá incluir un cronograma actualizado con las fechas específicas de las actividades ambientales correspondientes a la ejecución de la obra, así como toda la información estipulada en el expediente técnico. El PMA debe detallar las medidas, procedimientos y programas necesarios para prevenir, mitigar o compensar los impactos negativos que puedan generarse durante la ejecución del proyecto.

El Supervisor o Inspector tendrá un plazo máximo de tres (3) días calendario para revisar el PMA y verificar su conformidad con la normativa vigente y los compromisos contractuales. De encontrarse observaciones, será responsabilidad del Supervisor o Inspector establecer el plazo para su subsanación, el cual no deberá exceder de tres (3) días calendario.

El Supervisor tendrá un plazo adicional de dos (2) días calendario para la revisión final y conformidad.

El Supervisor tendrá el plazo de un (1) día calendario para remitir el PLAN DE MANEJO AMBIENTAL final a la Entidad, contado desde la emisión del informe de aprobación.

Este proceso busca garantizar la implementación oportuna y adecuada de las medidas ambientales necesarias para el correcto desarrollo del proyecto.

**d. PRESENTACIÓN DEL PLAN DE SEGURIDAD Y SALUD EN EL TRABAJO.**

El Contratista deberá presentar el Plan de Seguridad y Salud en el Trabajo (PSST) al Supervisor o Inspector dentro de los primeros siete (7) días calendario siguientes a la suscripción del Acta de Inicio de Obra; pasado ese plazo y de no producida la dicha presentación, se le aplicará la Penalidad correspondiente. Este documento debe incluir las actividades de seguridad y salud correspondientes a la ejecución de la obra, así como toda la información estipulada en el expediente técnico. El PSST debe detallar las medidas, procedimientos y programas necesarios para garantizar la seguridad y salud de los trabajadores y prevenir riesgos laborales durante el desarrollo del proyecto.

El Supervisor o Inspector tendrá un plazo máximo de tres (3) días calendario para revisar el PSST y verificar su conformidad con la normativa vigente, las disposiciones de la Ley N° 29783 (Ley de Seguridad y Salud en el Trabajo) y los compromisos contractuales. En caso de encontrarse observaciones, será responsabilidad del Supervisor o Inspector establecer el plazo para su subsanación, el cual no deberá exceder de tres (3) días calendario.

El Supervisor tendrá un plazo adicional de dos (2) días calendario para la revisión final y conformidad.

El Supervisor tendrá el plazo de un (1) día calendario para remitir el PLAN DE SEGURIDAD Y SALUD EN EL TRABAJO (PSST) final a la Entidad, contado desde la emisión del informe de aprobación.

Este procedimiento asegura la implementación efectiva y oportuna de las medidas de seguridad y salud en el trabajo, priorizando el bienestar de los trabajadores y el cumplimiento normativo durante la ejecución de la obra.

**e. PRESENTACIÓN DE LA GESTIÓN DE LA CALIDAD.**

La gestión de la calidad en la ejecución de obras de infraestructura educativa es un factor clave para garantizar espacios escolares funcionales, seguros y sostenibles que favorezcan el proceso de enseñanza-aprendizaje. A diferencia de otras infraestructuras, los centros educativos deben cumplir con estándares técnicos específicos debido a la diversidad de usos, la alta concurrencia de estudiantes y la necesidad de asegurar condiciones óptimas para el aprendizaje, la seguridad y el bienestar de toda la comunidad educativa.





Una obra educativa bien ejecutada, que respete estrictamente las normas de diseño, construcción y control de calidad, permite asegurar ambientes adecuados en términos de ventilación, iluminación, acústica, accesibilidad y seguridad estructural. Además, previene fallas técnicas que puedan interrumpir el desarrollo de las actividades escolares, generar sobrecostos en mantenimiento o poner en riesgo la integridad física de los usuarios.

La calidad en este tipo de obras también garantiza la correcta instalación de sistemas esenciales como redes eléctricas, sistemas de agua potable, drenaje, climatización y sistemas contra incendios. Cada uno de estos componentes requiere pruebas, protocolos y supervisión especializada, dado que cualquier deficiencia puede afectar el funcionamiento y la seguridad del establecimiento educativo.

Por ello, la calidad en la ejecución de infraestructura educativa no solo representa el cumplimiento de una obligación contractual, sino también una responsabilidad social y educativa. Implica una gestión rigurosa, un control técnico continuo y el compromiso de todos los actores involucrados (entidades públicas o privadas, proyectistas, contratistas, supervisores y directores escolares) para entregar infraestructuras seguras, funcionales y duraderas, que contribuyan al desarrollo integral de los estudiantes.

En el Perú, la ejecución de infraestructura educativa debe regirse por un conjunto de normas y estándares específicos, entre los que destacan el Reglamento Nacional de Edificaciones (RNE), particularmente las normas técnicas relacionadas con cargas, diseño sismorresistente y accesibilidad para personas con discapacidad. Asimismo, se deben cumplir las especificaciones técnicas contenidas en el expediente técnico aprobado, incluyendo ensayos, protocolos y controles de calidad durante toda la ejecución de la obra.

El Contratista deberá tener en consideración lo siguiente:

1. Requisitos de Calidad Específicos.

- Cumplimiento de especificaciones técnicas del expediente técnico aprobado.
- Uso de materiales conforme a las normas técnicas y ensayos de calidad.
- Ejecución de procedimientos constructivos bajo control de calidad.
- Supervisión continua por parte de la entidad.

2. Procedimientos Obligatorios a cargo del Contratista en la Ejecución de Obras.

A. Inicio de Obra.

- Verificación de planos, memoria descriptiva y cronograma.

B. Control de Calidad durante la Ejecución.

- Elaborar el Plan de Aseguramiento y Control de la Calidad de la Obra (PAC), y desarrollar las actividades que se consideren.
- Ejecutar las inspecciones y/o pruebas y/o controles de calidad de las partidas a ser valorizadas.
- Controlar que todos los equipos de inspección, medición y ensayo que son usados en los procesos constructivos de la obra, cuenten con sus certificados de calibración vigentes.
- Dar cumplimiento a la NTP 712.201:2018: Calidad en la Construcción.
- Planificar auditorías internas y gestionar su ejecución.





301



- Protocolos de recepción de partidas (firmadas por el residente y supervisor).

C. Control Documental.

- Reportes semanales y mensuales de avance físico y financiero.
- Registro fotográfico.
- Documentación técnica y ensayos de laboratorio.
- Registro de No Conformidades y su respectiva corrección.
- Elaborar los dossiers finales de calidad de materiales, equipos, pruebas y ensayos, que deberá ser entregado a la entidad.

3. Estructura del Plan de Aseguramiento y Control de la Calidad de la Obra (PAC).

A. Parte I.

- Presentación.
- Sobre políticas de compromiso con el Plan de Aseguramiento y Control de la Calidad de la Obra (PAC).
- Objetivos del PAC.
- Descripción del proyecto.
- Sobre la organización y responsabilidades en la implementación del PAC.

B. Parte II.

1) Plan de Calidad de Obra.

- Documentos contractuales relacionados con obligaciones de calidad.
- Evaluación de partidas a controlar:
  - a. Evaluación económica, este análisis consiste en hacer la selección las partidas que presentan los montos de precios unitarios y metrados más altos respecto al resto de partidas del presupuesto seleccionado.
  - b. Evaluación técnica; en esta etapa del análisis se consideran las razones técnicas que sustenten la necesidad de un estricto control de ciertas partidas.
  - c. Evaluación de partidas por su ubicación en la ruta crítica.
- Partidas a controlar en el sistema de plan de calidad de obra.

2) Puesta en marcha del aseguramiento de calidad.

- Capacitación del personal.
- Inicio de los trabajos.
- Control y seguimiento de procedimientos.
- No conformidades.
- Acciones correctivas:
  - a. Descripción del problema.
  - b. Causas del problema.
  - c. Acción correctiva propuesta.
  - d. Acciones correctivas preventivas.



- e. Cumplimiento de la acción correctiva.
- f. Cierre del ciclo.

**3) Control estadístico de fallas.**

- Registro de calidad de las partidas a controlar
- Registro de no conformidades y acciones correctivas
- Registro de comparación mensualizado:
  - a. Eficiencia del sistema de aseguramiento de la calidad por partidas a controlar;
  - b. Eficiencia del sistema de aseguramiento por obra;
  - c. Número de no conformidades a lo largo del plazo de ejecución.
- Con estos indicadores acompañará; en cada informe mensual; la estadística del nivel de desempleo del contratista con indicación del porcentaje de eficiencia por partida seleccionada en el Plan de Calidad y por obra.
- Mejora continua.

**4) Componente de Verificación, Mecanismos de Supervisión.**

- Medidas Proactivas con indicación de:
  - a. Inspecciones de calidad.
  - b. Monitoreo.
  - c. Observaciones de tareas.
- Componente de evaluación del plan con indicación de:
  - a. Indicadores proactivos.
  - b. Indicadores reactivos.
  - c. Auditorías de calidad.

**5) Conclusiones y recomendaciones.**

**6) Anexos.**

- Control de registros de calidad.
- Control de cambios de ingeniería.
- Inspección en la recepción de suministros.
- Identificación y trazabilidad de los suministros.
- Control de calidad de subcontratas.
- Calibración de equipos de medición y ensayo.
- Auditoría Interna de Calidad.
- Control de los productos No conformes (PNC).
- Acciones correctivas.
- Acciones preventivas.
- Mejora de competencias.
- Comunicaciones.



- Otras de acuerdo a la especialidad y al requerimiento de la Entidad.

4. Plazos de presentación del Plan de Aseguramiento y Control de la Calidad de la Obra (PAC).

- El Contratista deberá presentar al Supervisor, dentro de los diez (10) días calendario siguientes a la suscripción del Acta de Inicio de Obra, el Plan de Aseguramiento y Control de la Calidad de la Obra (PAC).
- El Supervisor de obra contará con un plazo de cinco (5) días calendario desde la recepción del Plan de Aseguramiento y Control de la Calidad de la Obra (PAC) para realizar su revisión y observaciones, en caso corresponda.
- Si existen observaciones, el Contratista dispondrá de un plazo de cinco (5) días calendario para subsanarlas y volver a presentar los documentos corregidos, computados desde el día siguiente de notificado.
- El Supervisor tendrá un plazo adicional de tres (3) días calendario para la revisión final y conformidad.
- El Supervisor tendrá el plazo de un (1) día calendario para remitir el PAC final a la Entidad, contado desde la emisión del informe de aprobación.
- El incumplimiento en la presentación oportuna y adecuada del Plan de Aseguramiento y Control de la Calidad de la Obra (PAC), estará sujeta a la aplicación de la penalidad correspondiente.

5. Otras consideraciones que debe tener en cuenta el Contratista.

- Los costos de pruebas de laboratorio y controles de calidad serán por cuenta exclusiva del Contratista los cuales se efectuarán en laboratorios y/o instituciones debidamente acreditadas.
- Todos los materiales y la calidad de los servicios deberán estar de acuerdo con las Especificaciones Técnicas insertas en el Expediente Técnico y a lo estipulado en el Contrato y, sin perjuicio de ello, sujeto a la fiscalización de la Supervisión.
- El Contratista deberá obtener las muestras de materiales antes de que ellas sean incorporadas a la Obra para ser sometidas a ensayos conforme a las instrucciones que imparte la Supervisión.
- El Contratista deberá emplear materiales normalizados de conformidad con los Reglamentos técnicos, Normas técnicas, Meteorológicas y/o sanitarias Nacionales vigentes; así como, realizar ensayos, pruebas y certificaciones respectivas de los materiales colocados en obra. Tales materiales y servicios serán periódicamente objeto de las pruebas de calidad que la Supervisión determine, bien sea en el local de fabricación, en el sitio de Obra o en ambos.
- Corresponde al Contratista suministrar la asistencia, los instrumentos, las maquinarias, los trabajadores y los materiales que son normalmente necesarios para el examen, medición y la realización de los protocolos de pruebas relativas a cualquier servicio y a la calidad, peso o cantidad de cualquier material utilizado.
- El Contratista efectuará los análisis y ensayos necesarios para el control de la Obra de acuerdo con las estipulaciones de las Especificaciones Técnicas del Expediente Técnico, y según sea solicitado por la Supervisión. No se admitirán pruebas conjuntas, ni que El Contratista y la Supervisión contraten laboratorios de una misma Institución.
- Las inspecciones y/o pruebas que realice la Supervisión no relevarán al Contratista de cualquiera de sus obligaciones previstas en el presente Contrato y la ejecución de la Obra.



- No se podrá pasar de una etapa a otra de la Obra, mientras no se cuente con la respectiva conformidad de los resultados de las Pruebas de Laboratorio emitida por la Supervisión.
- El Contratista deberá suministrar, libre de costo para La Entidad los materiales de pruebas.
- Los ensayos se llevarán a cabo en Laboratorios de Instituciones Públicas o Privadas de reconocido prestigio debidamente inscritos en INACAL y que cuenten con la aprobación previa de la Supervisión.
- El tipo y cantidad de pruebas y análisis están indicado en el expediente técnico de obra, de conformidad con el reglamento nacional de edificaciones y otras normas conexas, así como aquellas que el supervisor de obra considere necesarias para garantizar una obra con calidad.
- El contratista presentara en cada valorización ante el Gobierno Regional de Lambayeque los certificados de controles de calidad efectuados.

**f. PRESENTACIÓN DE CRONOGRAMAS Y/O CALENDARIOS.**

El Contratista deberá presentar los cronogramas y/o calendarios, debidamente fechados con la fecha exacta y formal de inicio de obra, conforme al Acta de Inicio de Obra. Estos deberán incluir, como mínimo, el cronograma de ejecución de obra, cronograma financiero, cronograma de adquisición de materiales, cronogramas de desembolsos, entre otros que sean requeridos por la Supervisión y que se encuentren establecidos en el expediente técnico de obra aprobado, según corresponda.

El Contratista deberá presentar los cronogramas y/o calendarios que sean requeridos por la supervisión, y estén establecidos en el expediente técnico de obra aprobado dentro de los cinco (5) días calendario siguientes a la firma del Acta de Inicio de Obra.

El Supervisor de obra contará con un plazo de tres (3) días calendario desde la recepción de los cronogramas para realizar su revisión y observaciones, en caso corresponda.

Si existen observaciones, el Contratista dispondrá de un plazo de tres (3) días calendario para subsanarlas y volver a presentar los documentos corregidos.

El Supervisor tendrá un plazo adicional de dos (2) días calendario para la revisión final y conformidad.

El Supervisor tendrá el plazo de un (1) día calendario para remitir los CRONOGRAMAS Y/O CALENDARIOS DE OBRA finales a la Entidad, contado desde la emisión del informe de aprobación.

El incumplimiento en la presentación de alguno de los cronogramas y/o calendarios en dichos plazos constituirá una falta contractual, sujeta a las penalidades y medidas correctivas que correspondan conforme a la normativa vigente y los términos de referencia.

**g. FICHA TECNICA INFORMATIVA SEMANAL.**

El Supervisor de obra será responsable de emitir la conformidad de la Ficha Técnica Informativa Semanal, previa verificación de que la información consignada corresponde al avance real de los trabajos ejecutados en el periodo. Esta ficha será visada tanto por el Supervisor como por el Coordinador designado por la Dirección de Supervisión y Liquidación, quienes validarán que los datos técnicos, medrado acumulado, recursos empleados y actividades desarrolladas estén debidamente sustentados y se ajusten al cronograma de obra y especificaciones contractuales.

Contenido mínimo de la ficha técnica informativa semanal:

1. El título será FICHA TÉCNICA INFORMATIVA SEMANAL se ubicará en el centro con un tamaño 14, en negrita.
2. Número de la ficha. (deberá ser consignada en la parte superior derecha)



3. Número de semana a la que corresponde.
  4. Fecha de presentación.
  5. Fecha de inicio y fin de la semana que será reportada.
  6. Nombre de la obra y CUI.
  7. N° del contrato.
  8. Nombre de la empresa Contratista.
  9. Monto del Contrato.
  10. AVANCE: se deberá presentar Imágenes de las partidas ejecutadas (Pudiendo ser fotografías o Planos) del avance de la semana que corresponda.
  11. ACTIVIDADES REALIZADAS: deberá contener el ítem y nombre de la partida, fecha de inicio y de fin, breve descripción de las actividades realizadas para dicha partida, unidad, cantidad del metrado ejecutado, % ejecutado, cantidad de metrado por ejecutar, % por ejecutar, observaciones.
  12. Al final en señal de conformidad deberán firmar el residente de obra y el supervisor de obra.
  13. La ficha deberá estar acompañada de un panel fotográfico que incluya un mínimo de 10 fotos de las partidas ejecutadas, sin perjuicio de presentar un mayor número de imágenes si se considera necesario. Las fotografías deberán evidenciar la correcta ejecución de los trabajos e incluir la presencia del personal clave del Contratista ejecutor de la obra y del responsable de la Supervisión de la obra. Asimismo, cada imagen deberá contar con una breve descripción que indique la fecha, ubicación y detalle de la actividad realizada.
- Las fichas técnicas informativas semanales deberán ser presentadas al Supervisor en un plazo máximo de dos (2) días calendario, contados a partir del día siguiente del último día de la semana en curso (domingo). El original de dichas fichas deberá ser anexado a las valorizaciones del mes correspondiente. En caso de incumplimiento, se aplicarán las penalidades establecidas.
  - El Supervisor contará con un plazo máximo de dos (2) días calendario, contados a partir de la recepción por parte del contratista, para revisar la Ficha Técnica Informativa Semanal.
  - Concluido el plazo de revisión, el Supervisor deberá remitir a la Entidad, en un plazo máximo de un (1) día calendario contado a partir del día siguiente, el documento con la aprobación o las observaciones correspondientes a la Ficha Técnica Informativa Semanal.
  - La Entidad contará con un plazo máximo de dos (2) días hábiles, contados a partir de la recepción de la Ficha Técnica Informativa Semanal por parte del Supervisor, para efectuar su revisión. Esta tarea estará a cargo del personal designado por la Dirección de Supervisión y Liquidación, quien será responsable de dicho proceso en representación de la Entidad.
  - En caso se identifiquen observaciones, el Contratista contará con un (1) día calendario, contado a partir del día siguiente de su notificación por parte de la Entidad, para subsanarlas.





#### h. INFORMES MENSUALES.



La supervisión deberá entregar a la entidad los informes mensuales de las actividades técnico - económico - administrativo de la obra (según modelo que será entregado por la entidad), debiendo incluir los reportes de los especialistas del plantel, los cuales deberán ser entregados dentro de los tiempos establecidos en el artículo 210 del reglamento de la Ley N.º 32069 – Ley General de contrataciones Publicas, debiendo contener lo siguiente:

##### 1. Información general.

###### • Ficha resumen de información mensual:

Con datos referidos a la obra, licitación, contrato, contratista; montos presupuesto base, ofertado, adelantos, adicionales, deductivos, monto actual de contrato; fechas de suscripción del contrato, entrega de los adelantos en efectivo y de materiales, entrega de terreno, inicio de la obra, ampliaciones de plazo fecha de finalización actualizada; montos valorizados del contrato principal y/o adicionales, de ser el caso, porcentaje de avance valorizado, programado y avance físico ejecutado; situación de la obra (normal, adelantada o atrasada).

También se incluirán datos referidos a la supervisión, concurso, contrato, montos de propuesta económica negociada, adicionales, deductivos, fechas de suscripción del contrato, entrega del adelanto, inicio de los servicios, ampliaciones de plazo, fin de los servicios; montos valorizados contrato principal y adicionales; porcentaje de avance valorizado.

###### • Gráfico resumen de obra.

Se presentará la Curva S (% de avance valorizado vs. programado).

##### 2. Información de obra.

- Estado de avance físico de la obra: incluirá una breve descripción de los trabajos ejecutados, métodos de construcción propuestos y/o utilizados por el contratista.
- Estado de avance económico de la obra: incluirá los avances económicos por partidas, gastos generales, utilidad, adelantos y amortizaciones; gráfico que muestre el avance real valorizado y el avance programado vigente (global).
- Estado financiero de la obra: incluirá un cuadro resumen de pagos a cuenta al contratista, un cuadro de adelantos concedidos al contratista, relación de cartas fianzas vigentes, cuadro resumen de penalidades, pronóstico del costo final de la obra.
- Recursos utilizados por el contratista: incluirá un organigrama del contratista, relación del personal, del equipo y de los materiales utilizados en la obra.

##### 3. Información de la supervisión.

- Actividades desarrolladas por la supervisión incluirá una breve descripción de las actividades desarrolladas por la supervisión, en cuanto al control técnico, control de calidad y control económico - financiero de la obra, dificultades y soluciones adoptadas.
- Estado financiero de la supervisión: incluirá cuadro resumen de pagos a cuenta efectuadas al Supervisor; Relación de cartas fianzas vigentes.
- Recursos utilizados por la supervisión: incluirá organigrama de la supervisión; relación del personal profesional, técnico y auxiliar, equipos empleados.

##### 4. Anexos.

- Certificado de calidad de los materiales según lo requerido en las especificaciones técnicas de obra; ensayos y pruebas de laboratorio, resultados y análisis estadístico, comparando resultados con los índices admisibles, estatus de protocolos, certificados, y calibraciones realizadas.



- Cuaderno de obra: incluirá copia del cuaderno de obra, con las anotaciones efectuadas en el mes correspondiente al informe, resaltando las anotaciones que se consideren más importantes.
- Adjuntará copia del cuaderno de obra correspondiente al mes del Informe mensual.
- Resumen de las principales comunicaciones recibidas o emitidas, y estatus de consultas realizadas.
- Estatus de adicionales, deductivos y ampliaciones.
- Estatus de valorizaciones.
- Estatus de accidentes, inspecciones y capacitaciones.
- Registros fotográficos del proceso constructivo, vistas específicas y panorámicas de avance.
- Resumen en video editado y narrado (En memoria USB (Capacidad igual o superior al tamaño del Archivo)) en el cual se muestre de manera sistematizada el proceso constructivo y secuencial de las partidas más significativas e importantes de la obra y vistas panorámicas del desarrollo secuencial de la Obra, procurando que el video tenga una duración mínima de 15 min, la cual no será limitante en cuanto a la duración total, pudiendo ser más, si el supervisor lo considera conveniente.
- Planos de replanteo de las zonas concluidas con las firmas correspondientes y su conformidad.

#### i. INFORMES ESPECIALES.

Deberán ser presentados dentro del plazo de cinco (05) días hábiles de solicitado, o en el plazo que señale la entidad. Informe de oficio sin que lo solicite la entidad cuando se trata de asuntos que requieran pronunciamiento o resolución de la entidad promoviendo un expediente administrativo; o se trate de hacer conocer a la entidad importantes acciones administrativas que haya tomado en el ejercicio de sus atribuciones.

- Adelantos de Materiales,
- Ampliaciones de plazo,
- Prestaciones Adicionales de obra,
- Reducción de obra,
- Consulta de Obra
- Cuando sean requeridos por la entidad, etc.

Las Consultas de Obras se realizará conforme al Art. 190 del Reglamento de la Ley de contrataciones Publicas.

El informe de Consulta de Obra que requieren opinión del Proyectista, deberá ser de acuerdo a modelo entregado por la Entidad, la misma que debe incluir propuestas de solución planteadas por la Supervisión para su elevación a la Entidad.

Cuando los informes de Consulta Obra presentados por la Supervisión no contengan propuesta de solución, la Entidad aplicará la penalidad correspondiente.

#### j. INFORME FINAL.

Se entregará en un plazo de cinco (05) días calendario siguiente a la anotación en el cuaderno de obra, de corroboración de culminación de obra por parte del Supervisor o Inspector; de acuerdo a lo especificado en el artículo 212 Recepción de obra bajo los sistemas de entrega de solo construcción y diseño y construcción, del Reglamento de la Ley de Contrataciones Publicas. Presentando los documentos que se detallan a continuación.

1. Contrato de Obra y adendas, de ser el caso.
2. Resolución Jefatural o Directoral de aprobación del Expediente Técnico.



32



3. Términos de Referencia.
  4. Hoja Resumen de Presupuesto Base, con V°B° de la Entidad (proyectos).
  5. Hoja Resumen de Presupuesto Contratado.
  6. Hoja de Desagregado de Gastos Generales del Presupuesto Contratado.
  7. Fórmulas Polinómicas del Contrato Principal y de Adicionales aprobados, de ser el caso, con V°B° de la Entidad.
  8. Documento con el cual se notifica al Contratista la Designación del Supervisor o Inspector de obra.
  9. Documento con el cual se notifica al Contratista el Inicio de Ejecución de Obra.
  10. Constancia de entrega del Expediente Técnico al Contratista.
  11. Acta de Entrega de Terreno.
  12. Solicitud del contratista del Adelanto Directo.
  13. Solicitud del contratista del Adelanto para Materiales, con la relación y cuadro de cálculo de materiales aprobados y otorgados.
  14. Asientos del Cuaderno de Obra del Inicio de la ejecución de la obra.
  15. Calendario Valorizado de Ejecución de Obra adecuado a la fecha de inicio con el V° B° del Supervisor (incluyendo las ampliaciones de plazo, de ser el caso).
  16. Informes, del coordinador de obra, de aprobación de las valorizaciones (solo informe, no sustento) y cuadro resumen de las Valorizaciones Mensuales: contrato principal, valorizaciones de gastos generales, adicionales de obra, según corresponda.
  17. Resoluciones de Ampliaciones Plazo (incluyendo el Oficio con el que fue notificado al contratista con la firma y fecha de recepción legibles) los mismos que deben estar acompañados del informe del Equipo de Ejecución de Obras e informe de la Oficina de Asesoría Jurídica.
  18. Documentos que aprueben los Mayores Gastos, debidamente sustentado, de corresponder (incluyendo el Oficio con el que fue notificado al contratista con la firma y fecha de recepción legibles).
  19. Resoluciones que aprueban los Adicionales y Deductivos de obra (incluyendo el Oficio con el que fue notificado al contratista con la firma y fecha de recepción legibles) los mismos que deben estar acompañados del informe del Equipo de Ejecución de Obras con los respectivos presupuestos, calendario de avance valorizado y formulas polinómicas con los V°B° de la Entidad.
  20. Informe de Término de Obra presentado por el Supervisor o Inspector, incluyendo los Asientos del Cuaderno de Obra del término de la ejecución de la obra programado y real, tanto del Residente como del Supervisor o Inspector.
  21. Informe y Memorándum de designación del Comité de Recepción.
  22. Asientos del Cuaderno de Obra de Término del Residente y Supervisor.
  23. Documento con el cual se informa al Contratista la designación del Comité de Recepción y se determina la fecha para el acto de recepción.
  24. Informes del coordinador de obra sobre las penalidades en las que incurrió el contratista, adjuntando oficio de comunicación.
  25. Facturas pagadas por la ejecución de la obra.
  26. Documento con el cual el Contratista informó el cambio de su domicilio legal (de ser el caso).
  27. Contrato de formación del consorcio (si el contratista fuera consorcio).
  28. Actas de Conciliaciones, Laudos arbitrales, resoluciones arbitrales y judiciales, Decisiones de la JRD; si las hubiera.
- En caso de Resolución de Contrato se adicionarán los siguientes documentos:
29. Documento que resuelve el Contrato de ejecución de obra.
  30. Acta de Constatación Física e inventario de equipo y materiales.
  31. Valorización del Acta de Constatación Física y de Materiales en la obra.



Se Incluirán, además:

32. Incluirá la medición final (resultado real de lo ejecutado) de la obra y evaluación al contratista, a criterio de la supervisión.
33. Revisión y entrega a conformidad de la declaratoria de fábrica y/o memoria descriptiva de la obra, certificados de calidad de los materiales y ensayos, protocolos del proceso constructivo de todas las especialidades.
34. El informe final incluirá un plan típico de acciones periódicas (anual) para la conservación y el mantenimiento de la obra y de protección ambiental, que será entregado a la institución educativa beneficiada y la Entidad.
35. Además, entregar los planos de replanteo, debidamente suscritos por los representantes técnicos y legales de contratista y de la supervisión, y en versión digital (CAD), junto a los documentos que acrediten las modificaciones realizadas durante la ejecución de obra.
36. El Informe Final incluirá el Panel Fotográfico conteniendo el resumen de fotos (40 fotos como mínimo, con la descripción correspondiente, Impreso y en memoria USB (Capacidad igual o superior al tamaño del Archivo)), un Resumen en video editado y narrado (En memoria USB (Capacidad igual o superior al tamaño del Archivo)) en el cual se muestre de manera sistematizada el proceso constructivo y secuencial de las partidas más significativas e importantes de la obra y vistas panorámicas del desarrollo secuencial de la Obra, desde el inicio hasta su finalización, procurando que el video tenga una duración mínima de 30 min, la cual no será limitante en cuanto a la duración total, pudiendo ser más, si el supervisor lo considera conveniente.

Dentro de los cinco días hábiles siguientes de remitido el certificado de conformidad técnica, la entidad contratante designa un comité de recepción conformado por representantes de la entidad contratante de las carreras de ingeniería o arquitectura y/o expertos contratados para ese fin.

En un plazo no mayor de quince días desde remitido el certificado de conformidad técnica, el comité de recepción de obra verifica in situ el cumplimiento contractual, así como el correcto funcionamiento u operatividad de la edificación o infraestructura culminada y equipos, en caso corresponda. De ser el caso dispone las pruebas para corroborar el cumplimiento de las especificaciones técnicas y/o las pruebas operativas que sean necesarias, siempre que estén dentro del alcance del contrato.

Culminada la verificación y de no existir observaciones, el contratista, el supervisor y el comité de recepción suscriben el acta de recepción de obra. De existir observaciones, el comité de recepción emite un pliego de observaciones y no recibe la obra, comunicando dicha situación al contratista y a la entidad contratante.

**15. CONTENIDO DE LA INFORMACIÓN QUE DEBERÁ PRESENTAR LA SUPERVISIÓN PARA EL TRÁMITE DE PRESTACIONES ADICIONALES Y/O DEDUCTIVOS VINCULANTES DURANTE LA EJECUCIÓN DE LA OBRA.**

En caso se presente la necesidad de ejecutar una prestación adicional de obra y/o deductivo vinculante debidamente justificado, la supervisión debe verificar que se presente el sustento legal y técnico necesario, y ratificar su necesidad ante la Entidad según lo detallado en el Artículo 194 del Reglamento de la ley de Contrataciones del Públicas vigente. Del mismo modo, de proceder, la supervisión deberá acompañar al expediente técnico elaborado por el contratista de obra con un informe detallando los alcances del adicional y/o deductivo, que comprenderá entre otros los siguientes documentos:





### TOMO 1: INFORME DE LA SUPERVISIÓN.

En este se evaluarán y detallarán los siguientes puntos:

#### I. Introducción.

#### II. Datos de la obra y antecedentes.

#### III. Plazos de presentación y trámite.

- i. Análisis del cumplimiento de los plazos de presentación y trámite de la prestación adicional de acuerdo a la normativa de contrataciones del estado, con su pronunciamiento respectivo (cite los documentos de sustento y señale el anexo que los contiene).
- ii. Opinión respecto de la oportunidad en que se comunicó la necesidad de la prestación adicional; señale si está se identificó durante los trabajos de replanteo, de revisión del expediente técnico, como producto de los trabajos que se realizan, se presentó de manera inesperada, entre otros.

#### IV. Prestación adicional que se tramita.

- i. En este punto la supervisión detallará los hechos o circunstancias de carácter técnico u otro tipo, que dan origen al adicional, cuando se presenten ambas situaciones se identificarán estas por separado.
- ii. Informar si la prestación adicional se originó en una consulta a la entidad o se hizo de su conocimiento los hechos o situaciones que motivan la prestación adicional y si este emitió opinión. De corresponder, explique y sustente la solución técnica planteada que da origen a la prestación adicional.
- iii. Para el caso de actividades o partidas nuevas incluidas en una prestación adicional, pronúnciese respecto a que estas (trabajos) no han sido consideradas en ningún documento contractual (bases, consultas y sus respuestas, expediente técnico, etc.).
- iv. Explicar si la prestación adicional conlleva un deductivo vinculante y por qué. Pronunciarse sobre el presupuesto del deductivo vinculante elaborado por el contratista de obra.
- v. Mostrar gráficamente la ubicación o zona de los trabajos que comprenden cada prestación adicional, así como de los trabajos de las prestaciones aprobadas anteriormente, con el fin de evidenciar que no existe duplicidad de trabajos.
- vi. Identificar o listar las partidas existentes o nuevas requeridas y su origen en particular.
- vii. Cuando corresponda, detallar o describir los estudios complementarios, pruebas, diseños, cálculos, planos entre otros, que se realizaron para determinar su necesidad de ejecución (adjunte o cite la información de sustento contenida en anexos)
- viii. Describir la necesidad de ejecución de estos trabajos y las implicancias de su no aprobación, pronunciándose respecto a su indispensabilidad y/o necesidad para dar cumplimiento a la meta prevista de la obra principal.
- ix. Identificar y pronunciarse sobre la causal de procedencia de la prestación adicional identificada (Situaciones imprevisibles posteriores al perfeccionamiento del contrato y/o deficiencias del expediente técnico de obra), de acuerdo con la Directiva N° 018-2020-CG/NORM "Servicios de Control Previo de las Prestaciones Adicionales de Obra".
- x. Pronunciarse respecto de la valoración económica de la prestación adicional o presupuesto adicional definido, señalando su conformidad con el monto hallado y su contenido.
- xi. Pronunciarse al respecto y explicar la conformación y determinación de los gastos generales que propone el contratista de obra en el presupuesto del adicional.
- xii. Pronunciarse sobre las partidas que conforman el presupuesto de la prestación adicional, y explicar el origen de las partidas utilizadas, si son contractuales o nuevas. En este último caso, informar sobre los actos que precedieron a su determinación, citando el anexo que contiene las actas de pactación de precios que los sustentan.





29



- xiii. Pronunciarse y explicar la procedencia de las especificaciones técnicas contenidas en el expediente técnico de la prestación adicional.
- xiv. Pronunciarse sobre la fórmula polinómica.
- xv. Determinar el porcentaje de incidencia acumulado, elaborar y presentar cuadro de cálculo detallado.
- xvi. Pronunciarse sobre el plazo determinado para la ejecución de la prestación adicional y explicar o sustentar su cálculo a partir del cronograma de ejecución contenido en el expediente técnico.
- xvii. Informar o explicar cualquier otro aspecto que considere necesario para la tramitación de la prestación adicional de obra.
- xviii. Enumerar las conclusiones de su análisis.
- xix. Formular su recomendación respecto de la aprobación de la prestación adicional de obra y su presupuesto, así como del deductivo vinculante, en caso se llegará a generar.
- xx. Señalar los plazos que tiene la entidad para su aprobación y notificación al Contratista, de acuerdo a la normativa vigente.
- xxi. Álbum fotográfico de las áreas, zonas o estructuras comprendidas en la prestación adicional.

**I. Anexos.**

**TOMO II: EXPEDIENTE TÉCNICO DE LA PRESTACIÓN ADICIONAL DE OBRA.**

La elaboración del expediente técnico del adicional de obra le corresponde al contratista y el costo de la elaboración forma parte del presupuesto del adicional.

El expediente técnico del adicional de obra y/o deductivo vinculante deberá ser elaborado por el Contratista de la obra, el costo de la elaboración forma parte del presupuesto del adicional; quien detallará, sustentará y cuantificará los trabajos que comprenden la prestación adicional de obra y/o deductivo vinculante, considerando como mínimo los siguientes temas:

- I. Caratula identificando el número del adicional y su denominación (obras complementarias o mayores metros).
- II. Memoria descriptiva de los trabajos de la prestación adicional.
- III. Descripción técnica de las metas y trabajos comprendidos.
- IV. Especificaciones técnicas de las partidas que componen el presupuesto adicional.
- V. Memoria de cálculo de las estructuras modificadas cuando corresponda.
- VI. Planilla de metros.
- VII. Presupuesto desagregado del adicional.
- VIII. Listado de insumos.
- IX. Fórmula Polinómica.
- X. Acta de Pactación de nuevos precios unitarios y cotizaciones cuando corresponda.
- XI. Análisis de precios unitarios.
- XII. Cronograma de ejecución de obra (Gantt y CPM).
- XIII. Estudios de suelos u otro cuando corresponda.



XIV. Planos.

XV. Otros que considere necesario.



El Supervisor será el responsable de presentar a la Entidad junto con su Informe, el expediente técnico correspondiente al adicional y/o deductivo de obra, debidamente foliado, el cual deberá contar con la firma de conformidad de todos los especialistas responsables de la supervisión de la obra, de acuerdo con sus competencias. Esta documentación deberá elaborarse en cumplimiento estricto de los lineamientos establecidos en los Términos de Referencia del contrato de supervisión y conforme a la normativa vigente aplicable.

Es obligatorio que, tanto para el expediente técnico del adicional y/o deductivo vinculante, como para el informe de evaluación de la supervisión de obra, los especialistas que intervinieron en su elaboración y aprobación, tanto del lado de la supervisión como de la ejecución de obra, suscriban todos los documentos que lo conforman. Esta exigencia cobra especial relevancia cuando se trata de componentes estructurales que requieran memorias de cálculo y/o ensayos técnicos.

Un deductivo es vinculante cuando se deriva de sustituciones de obra directamente vinculadas con partidas de trabajos adicionales, que responden a la misma finalidad programada siempre y cuando sea en las mismas coordenadas replanteadas, donde se realiza la sustitución.

**16. ACTIVIDADES DESPUÉS DE LA EJECUCIÓN DE OBRA.**

**1. EMISION DE CERTIFICADO DE CONFORMIDAD TECNICA.**

De acuerdo a lo estipulado en el Artículo 212 del Reglamento de la ley de Contrataciones Publicas, en la fecha de la culminación de la obra, el residente anota tal hecho en el cuaderno de obras y solicita la recepción de la misma. En un plazo de cinco días contabilizados desde el día siguiente de efectuada la anotación y de encontrarse conforme, el supervisor remite a la entidad contratante el certificado de conformidad técnica. De no constatar la culminación de la obra anota en el cuaderno de incidencias dicha circunstancia en el mismo plazo.

**2. PRUEBAS PARA RECEPCIÓN DE LA OBRA.**

El Contratista debe presentar a la Supervisión un Protocolo y cronograma de pruebas finales para todos los equipos y sistemas de instalaciones de la obra: Electricidad e Iluminación, Sistemas Especiales y Telecomunicación, Drenaje Sanitario. Sistema de Agua de Lluvias (Drenaje Pluvial), Agua Potable Fría, Agua Potable Caliente, Sistema Contra incendios, Accesorios y Grifería Hidrosanitaria, Sistema de Aire Acondicionado y Ventilación y Extracción Mecánica, Instalaciones Mecánicas (Gases Médicos, Vapor y Elevadores), entre otros necesarios para el correcto funcionamiento de la infraestructura. Los protocolos de prueba deben ser suscritos por el Contratista y la Supervisión.

Para la recepción de la Obra el Contratista deberá haber realizado todas las pruebas y capacitaciones al personal de mantenimiento del Establecimiento de Salud Monsefú, establecidas en el Protocolo de Pruebas y en todas las especialidades que mencionan las especificaciones técnicas del Expediente Técnico de la Obra, además de obtener la aprobación final de la Supervisión. Estos procedimientos podrán realizarse durante la última etapa culminación de la Obra.

**3. RECEPCION DE OBRA.**

Participará junto al comité de recepción y contratista en el acto de recepción de obra, en la verificación del fiel cumplimiento de lo establecido en los planos y especificaciones técnicas. A la culminación del acto, suscribirá el acta de recepción o de observaciones si las hubiera.

La supervisión mantendrá informado a la entidad, del levantamiento de observaciones. El contratista dispone de un décimo del plazo de ejecución vigente de la obra o cuarenta días, el que resulte menor para subsanar las observaciones, plazo que se computa a partir del día siguiente de la fecha de emisión del pliego de observaciones, cuyo plazo máximo es el estipulado en el numeral 212.6 del artículo 212 del Reglamento de la Ley de Contrataciones Publicas.



27

La supervisión participara en el acto de Recepción de obra, de acuerdo a lo establecido en el Artículo 212 del Reglamento de la ley de Contrataciones Publicas.

#### 4. LIQUIDACION DEL CONTRATO DE OBRA.

La liquidación se sujeta al artículo 213 y 215 del Reglamento. El contenido mínimo de la liquidación es el siguiente:



	Descripción
	Carta del Representante Legal del Supervisor de Obra.
2	Informe Final del Supervisor de Obra.
3	Carta del Representante Legal de la Empresa Contratista.
4	Informe Final del Residente de Obra.
5	Contrato de Obra y Adendas, según corresponda.
6	Valorizaciones tramitadas del contrato principal.
7	Valorizaciones tramitadas de Adicionales y Deductivos.
8	Informe de Tesorería.
8.1	Montos pagados por valorizaciones de contrato principal.
8.2	Montos pagados por valorizaciones de adicionales.
8.3	Fiel cumplimiento (en caso de solicitar retención).
8.4	Fondo de Garantía: retenidos, devueltos. Indicar saldos a favor o a cargo del Contratista.
8.5	Penalidades descontadas Indicar saldos a favor o a cargo del Contratista.
8.6	Fianzas vigentes, ejecutadas etc.
9	Documento de aprobación del Expediente Técnico (ET) y copia del ET en digital
10	Acta de entrega de terreno.
11	Acta de inicio de obra o copia del asiento del cuaderno de Obra digital sobre el inicio de obra.
12	Copia de los asientos del cuaderno de Obra digital sobre el termino de Obra.
13	Acta de Recepción de Obra.
14	Copia de Informes mensuales de Supervisión.
15	Copia de Informes mensuales del residente de obra.
16	REPORTE de asientos del cuaderno de obra digital.
17	Memoria descriptiva valorizada.
18	Planillas de metrados post - construcción. (Contrato principal. Adicionales y Deductivos).
19	Presupuesto Final (Contrato principal. Adicionales y Deductivos).
20	Manuales de Operación y Mantenimiento, en caso corresponda.
21	Acta de Compromiso de Operación y Mantenimiento de Obra.
22	Panel Fotográfico a colores. Con fotos que describan las etapas de la ejecución de la Obra, modificaciones y adicionales de obra.
23	Constancias de no tener adeudos en Essalud. AFP y otros.
24	Constancia de no tener reclamos de los trabajadores ante el Ministerio de Trabajo y Promoción Social.
25	Resoluciones y Adendas de aprobación de los Presupuestos Adicionales y Deductivos de Obra, (Adjuntar Copia de expediente técnico adicionales).
26	Informes del Contratista planteando la modificación o cambio adjuntado presupuestos sobre adicionales y deductivos incluyendo los análisis de costos unitarios, planos esquemas, fotografías, copias del cuaderno de obra, etc.
27	Informes de pronunciamiento y análisis del Supervisor dando conformidad al expediente de variación adjuntando, además, de ser el caso los precios pactados con el contratista.
28	Resoluciones y Adendas de aprobación de las ampliaciones de plazo.
29	Copias de Informes del Contratista planteando la modificación a la fecha de término de obra, adjuntado los documentos que sustenten la ampliación de plazo y análisis sobre la modificación de la ruta crítica, copias del cuaderno de obra, etc.
30	Copia de Informes de pronunciamiento y análisis del Supervisor dando conformidad al expediente de ampliación de plazo, este informe deberá complementar el del contratista.
31	Copias de Documento de pronunciamiento y aprobación del proyectista en el caso de modificaciones al expediente técnico, omisiones o errores.
32	Copia de Cronograma Valorizado inicial y final de Ejecución de Obra.



33	Diagrama de Programación de Obra inicial y actualizado (GANTT y PERT-CPM) de acuerdo a las variaciones aprobadas.
34	Informe final del cumplimiento del Plan de Aseguramiento y Control de la Calidad de la Obra – PAC.
35	Informe final del cumplimiento del Plan de Seguridad y Salud Ocupacional. PSSO.
36	Informe final del cumplimiento del Plan de Manejo Ambiental – PMA.
37	Cuadro de Liquidación final de cuentas, en las que se detalle:
a	Montos autorizados y pagados (Contrato principal, adicionales, deductivos, mayores gastos generales) IGV e indicar el saldo a favor o a cargo del Contratista.
b	Adelantos otorgados, Amortizaciones, indicar saldos a favor o a cargo del Contratista.
c	Fondo de Garantía: retenidos, devueltos. Indicar saldos a favor o a cargo del Contratista.
d	Penalizaciones descontadas. Indicar saldos a favor o a cargo del Contratista.
38	Cuadro resumen de saldos.
39	Cuadro Resumen sobre el Monto del Contrato vigente contractual indicando el monto del contrato principal. Variaciones en el alcance del proyecto (Adicionales y Deductivos). Indicar montos sin IGV, IGV y Total con IGV.
40	Cuadro Resumen que indique las valorizaciones tramitadas, amortizaciones, deducciones – retenciones efectuadas al Contratista, neto pagado, IGV y total. Se deberá indicar también los números de comprobantes de pago y las fechas de los mismos.
41	Cuadro-Relación de comprobantes de pago (facturas). El contratista deberá adjuntar copia de los comprobantes de pago y de sus facturas emitidas.

#### 5. LIQUIDACION DEL CONTRATO DE SUPERVISION DE OBRA.

Luego de haberse otorgado la conformidad de la última prestación de la supervisión, presentará a la entidad la liquidación de su contrato en concordancia con los plazos previstos en el Artículo 215 del Reglamento de la Ley de Contrataciones del Publicas.

Tratándose de contratos de consultoría de obras, el contrato culmina con la liquidación y pago, la misma que será elaborada y presentada a LA ENTIDAD, conforme a lo dispuesto en la normativa vigente.

La última prestación del SUPERVISOR será a la conformidad del informe final y de la liquidación de obra elaborado, debiendo además hacer entrega del archivo de la documentación procesada, incluyendo una memoria USB (Capacidad igual o superior al tamaño del Archivo) con la documentación correspondiente al informa final y liquidación de la obra.

#### 6. Resolución del contrato y actividades a tomar en consideración.

Para la resolución del contrato cualquiera de las partes puede resolver total o parcialmente, el contrato en los siguientes supuestos estipulado en el numeral 68.1 del artículo 68 de la Ley.

Para el cual, en caso de resolución de contrato, La supervisión y su equipo de profesionales deberán participar durante el desarrollo de la constatación física de la obra, debiendo proporcionar a la entidad las planillas de las partidas y metrados detallados realmente ejecutadas y por ejecutar, junto con el juego de planos replanteados debidamente validados por todos los profesionales de cada especialidad, que grafiquen el avance físico realmente ejecutado por el contratista de obra.

La supervisión integrará la comisión para la constatación física e inventario en caso se resuelva el contrato de ejecución de obra. El equipo completo de profesionales de la supervisión, participará con carácter obligatorio en calidad de asesores durante el acto de resolución de contrato.

La supervisión presentará un Informe del estado situacional de la obra según estructura y formato entregado por la entidad, dentro de los diez (10) días calendarios después de la resolución del contrato, en el que incluirá el resultado estadístico del control de calidad de la obra ejecutada, así mismo, deberá presentar los documentos que se detallan en el Anexo N°01.

También deberá entregar los planos de replanteo suscritos por el jefe de supervisión y representante de la supervisión como mínimo y en versión digital (AutoCAD), junto a los





25

documentos que acrediten las modificaciones realizadas durante la ejecución de obra, así como los demás documentos antes indicados hasta donde el avance se acredite.

#### 7. RESPONSABILIDAD POR VICIOS OCULTOS.

- I. De acuerdo al artículo 216 del Reglamento de la Ley General de Contrataciones Públicas, la recepción conforme de la obra por parte de la entidad, así como la conformidad final del servicio de consultoría de obra no enerva su derecho a reclamar posteriormente por defectos o vicios ocultos.
- II. Conforme al artículo 69 de la Ley General de Contrataciones Públicas. El contratista supervisor es responsable de ejecutar la totalidad de las obligaciones a su cargo, de acuerdo a lo establecido en el contrato y sus términos de referencia. El plazo de responsabilidad por vicios ocultos de la supervisión será de SIETE (07) años, después de la conformidad de obra otorgada por la entidad.
- III. En caso de detectarse vicios ocultos en la ejecución de la obra por responsabilidad del contratista La supervisión está obligado a la supervisión del levantamiento de estos vicios ocultos, sin perjuicio de la responsabilidad que podría acarrear por una deficiente supervisión.
- IV. La supervisión se obliga a atender requerimientos de información por parte de la entidad u organismos de control aun en etapa posterior a la ejecución de la obra.

#### 17. PLANTEL PROFESIONAL.

##### o PROFESIONAL CLAVE.

Se encuentra descrito en el numeral b) (capacidad técnica y profesional) del ítem 3.4 (requisitos de calificación)



Grado requerido	Profesión	Cargo y/o responsabilidad
Título profesional	Ingeniero Civil	Supervisor de obra
Título profesional	Ingeniero Civil o Arquitecto	Especialista en ARQUITECTURA
Título profesional	Ingeniero Civil	Especialista en ESTRUCTURAS
Título profesional	Ingeniero Civil o Ingeniero Sanitario	Especialista en INSTALACIONES SANITARIAS
Título profesional	Ingeniero Electricista y/o Ingeniero Eléctrico y/o Ingeniero Mecánico Eléctrico y/o Ingeniero Electromecánico y/o Ingeniero Mecánico Electricista	Especialista en INSTALACIONES ELECTRICAS
Título profesional	Ingeniero Civil	ESPECIALISTA EN CALIDAD
Título profesional	Ingeniero Civil o Ingeniero de Higiene y Seguridad Industrial o Ingeniero Industrial o Ingeniero de Seguridad y Salud en el Trabajo o Ingeniero de Minas o Ingeniero Metalurgista	Especialista en SEGURIDAD Y SALUD OCUPACIONAL
Título profesional		





24

**Nota:**

La acreditación de la formación Profesional del Personal Clave, se realizará para la suscripción del contrato.

o **PROFESIONAL NO CLAVE.**

Cargo	Nivel Grado o Título	Profesión	Cantidad
Asistente de Supervisor de Obra	Título profesional	Ingeniero Civil o Arquitecto	1.00
Topógrafo	Título profesional o Bachiller o Título Técnico	Ingeniero Civil y/o Técnico Topógrafo	1.00
Secretaria	Título Técnico	Secretaria	1.00
Contador	Título profesional	Contador	1.00
Chofer	Secundaria completa	Sin Profesión	1.00

**Nota:**

La acreditación de la formación Profesional del Personal No Clave, se realizará para la prestación efectiva del servicio de consultoría de obra.

EXPERIENCIA			
PLANTEL PROFESIONAL	CARGO	TIPO DE EXPERIENCIA	TIEMPO DE EXPERIENCIA
Asistente de Supervisor de Obra	Residente y/o Supervisor y/o Inspector y/o Residente Principal y/o Ingeniero Residente y/o Asistente y/o la combinación de estos; en: la ejecución de obra o inspección de obra o supervisión de obra.	Obras en general	12 meses en el cargo desempeñado (Computada desde la fecha de la colegiatura)
Topógrafo	Topógrafo	General	12 meses en el cargo desempeñado (Computada desde la fecha del Título profesional y/o bachiller y/o Título Técnico)



EXPERIENCIA			
PLANTEL PROFESIONAL	CARGO	TIPO DE EXPERIENCIA	TIEMPO DE EXPERIENCIA
Secretaria	Secretaria y/o Personal Administrativo	General	12 meses en el cargo desempeñado (Computada desde la fecha del Título Técnico)
Contador	Contador	General	12 meses en el cargo desempeñado (Computada desde la fecha de la colegiatura)
Chofer	Chofer	General	12 meses en el cargo desempeñado (Computada desde la culminación de los estudios secundarios)

○ RESPONSABILIDADES Y FUNCIONES DEL PERSONAL CLAVE Y NO CLAVE.

A. PERSONAL CLAVE.

I. SUPERVISOR DE OBRA.

Las funciones y/o actividades específicas del Supervisor de obra será: velar directa y permanentemente por la correcta ejecución técnica, económica y administrativa de la obra y del cumplimiento del contrato, además de la debida y oportuna administración de riesgos durante todo el plazo de la obra, debiendo absolver las consultas que formule el contratista según lo previsto en el Reglamento de la Ley de Contrataciones del Estado. Asegurando el control de calidad, medio ambiente, seguridad y salud ocupacional e intervención social.

Adicionalmente será responsable de supervisar las actividades específicas del especialista en calidad, comprenderán el control de la calidad aplicable a los insumos, los procesos intermedios y finales, definiendo los diferentes ensayos y pruebas; de acuerdo al expediente técnico de obra, normas, manuales técnicos; así como, el control de las obligaciones contractuales de las personas naturales o jurídicas que tendrán participación en el desarrollo de la obra (proveedores de materiales y equipos, etc.) el control de las obligaciones contractuales de las personas naturales o jurídicas que tendrán participación en el desarrollo de la obra (proveedores de materiales y equipos, etc.). Deberá asegurar y controlar la evidencia objetiva y documentada de todos los protocolos de calidad al término de la construcción que serán desarrollados se acuerdo al PAC aprobado. Esta documentación deberá versar sobre decisiones, pruebas, controles, criterios de aceptación aplicados en cada etapa del proceso constructivo.



196

22



**Fase I: Funciones y/o actividades previas al inicio del plazo de ejecución de la obra.**

1. Movilización e instalación del jefe de Supervisión.
2. Revisar el expediente técnico de obra, con la participación de sus especialistas, dicha actividad deberá contener, entre otros, la compatibilización del expediente técnico con la absolución de consultas formuladas durante el procedimiento de selección correspondiente, compatibilidad con el terreno utilizando tecnologías de posicionamiento espacial, tales como la georreferenciación de acuerdo al RLCE, planteamiento de las posibles consultas y/u observaciones que pudiera encontrar respecto al expediente técnico, de ser el caso deberá advertir a la Entidad sobre las deficiencias encontradas.
3. Es el responsable de revisar el Plan de Trabajo - PT presentado por el contratista (cuando forme parte de la propuesta técnica) o la actualización correspondiente, y emitir el informe respectivo; asimismo, con el sustento del personal clave, emitirá informe de compatibilidad del Plan de Aseguramiento y Control de la Calidad-PAC, Plan de Seguridad y Salud Ocupacional- PSSO y Plan de Manejo Ambiental - PMA, que incluya, entre otros, las posibles modificaciones al proyecto, riesgos del proyecto y otros aspectos que sean materia de consulta.
4. Revisar y dar conformidad y emitir informe a la Entidad para la aprobación correspondiente, del Programa de Ejecución de Obra (CPM), el Calendario de Avance de Obra Valorizado, el Calendario Adquisición de Materiales e Insumos y, de ser el caso, el Calendario de Utilización de Equipos, entregados por el contratista para la suscripción del contrato, dentro de los plazos y formalidades establecidas en el RLCE.
5. Participar en el acto de entrega del terreno y suscribir el acta correspondiente, debiendo supervisar y dar su conformidad o no conformidad a la verificación de la delimitación del área de trabajo y la ubicación de puntos de control topográfico desarrollados por el contratista, a fin de verificar la libre disponibilidad física del terreno.
6. Participar en el acto de entrega del terreno y suscribir el acta correspondiente, debiendo constatar in situ la disponibilidad física del terreno, para ello recorrerá el área de influencia de la obra. De ser el caso, de contar con las coordenadas UTM del expediente técnico, y con facilidades tecnológicas (gps navegador u otro) se verificará la ubicación de los principales componentes del proyecto.
7. Verificar la existencia de permisos y documentación necesaria para el inicio de los trabajos.
8. De corresponder, verificar que el equipo requerido para el inicio de obra responda a las características de lo ofertado por el contratista y se encuentren en buen estado de funcionamiento.
9. Tramitar de acceso al cuaderno de obra digital - CODI cuando corresponda. De no corresponder, es el responsable; conjuntamente con el contratista; de la apertura del cuaderno de obra físico, con las formalidades establecidas en el RLCE; siendo la primera anotación el acta de entrega de terreno.
10. Revisar del expediente técnico de obra en los aspectos correspondientes a calidad identificando las posibles prestaciones adicionales, riesgos del proyecto y otros aspectos que pudieran ser materia de consulta; debiendo elaborar el informe correspondiente.
11. Revisar y aprobar previamente el PAC elaborado / actualizado (de formar parte del expediente técnico) por el residente y su especialista de calidad, debe ser concordante a lo establecido en las especificaciones técnicas del expediente técnico, en su defecto serán aplicables en el siguiente orden de prelación: RNE, las normas técnicas peruanas del INACAL, normas técnicas nacionales del sector competente, normas técnicas internacionales vigentes debidamente acreditadas, que resulten aplicable a cada insumo y/o proceso constructivo.
12. Otras actividades previstas en la Ley de Contrataciones - LCE y su reglamento - RLCE.



**Fase II: Funciones y/o actividades durante la ejecución de la obra.**

1. Verificar el registro de la fecha de inicio del plazo ejecución de la obra, en el Cuaderno de obra / CODI, con indicación expresa del plazo de ejecución, así como la fecha de culminación del mismo.
2. A partir de la fecha de inicio del plazo de ejecución de obra, verifica y aprueba el trazo y replanteo georreferenciado, inicial (parcial o total) de obras del proyecto efectuado por el contratista, oportunidad en que se verificarán los hitos de control para el trazo y niveles; los resultados se plasmarán en un informe del Supervisor / Inspector, que deberá ser presentado a la Entidad.
3. Elevar a la Entidad, con copia al contratista el informe técnico de revisión del expediente técnico de obra entregado por el contratista; en los plazos y formalidades establecidos en el RLCE, adjuntando su evaluación, pronunciamiento y verificaciones propias realizadas como Supervisor. Dicho informe debe incluir la compatibilidad con el terreno donde se ejecutará la obra, la revisión de las absoluciones de consultas formuladas durante el procedimiento de selección de ser el caso, además en dicho informe debe plantear las posibles consultas u observaciones que pudieran encontrar sus especialistas respecto al Expediente Técnico.  
  
Asimismo, debe analizar si las diferencias encontradas derivan de deficiencias del Expediente Técnico o son de otra naturaleza y si son potenciales solicitudes de prestaciones adicionales de obra, riesgos del proyecto y otros aspectos que sean materia de consulta; consignando finalmente las observaciones y/o recomendaciones del caso.
4. Revisar y aprobar el programa de ejecución de obra – CPM, calendario de avance de obra valorizado, calendario de adquisición de materiales o insumos y, de ser el caso, calendario de utilización de equipos, actualizados a la fecha de inicio de obra, presentado por el residente; así como sus actualizaciones durante la ejecución de la obra (ampliación de plazos, suspensión de obra y acelerado).
5. Revisar y elaborar el informe de conformidad de la actualización del plan de trabajo PT y, con el sustento del personal clave, de los planes de: Plan de Aseguramiento y Control de la Calidad-PAC, Plan de Seguridad y Salud Ocupacional – PSSO.
6. Con el sustento del personal clave, revisión e informe a la Entidad de la actualización del Plan de Manejo Ambiental-PMA, para su aprobación respectiva, de corresponder.
7. Seguimiento y control de la ejecución de las partidas del expediente técnico de acuerdo al plan de trabajo aprobado y al Programa de Ejecución de Obra vigente, incluyendo los posibles cambios y/o modificaciones debidamente autorizadas.
8. Exigir al contratista la colocación de los carteles de la obra en los lugares adecuados, debiendo indicar información básica del proyecto de acuerdo al Expediente Técnico contratado y modelo proporcionado por la Entidad.
9. Control económico financiero, el control de adelantos (directo y para materiales e insumos), control del avance físico y financiero, el control de cartas fianza, el control de pago de valorizaciones y otras obligaciones contractuales.
10. Controlar que el residente realice el requerimiento oportuno de materiales e insumos, recursos humanos y equipos para el cumplimiento del Calendario de Avance de Obra contractual - CAO; asimismo, de requerirse la importación de equipos y materiales deberá solicitar al Contratista la atención prioritaria a fin de asegurar que lleguen a obra en la oportunidad prevista en el CAO.





20



11. Absolver las consultas que se formulen vía cuaderno de obra / CODI, teniendo en cuenta los requisitos, formalidades y plazos que establece el Reglamento de la Ley de Contrataciones del Publicas, En caso se requiera la opinión del proyectista, la valoración previa del supervisor/inspector deberá ser objetiva, razonable y congruente.
12. Verificar que el contratista haya cumplido con todas las obligaciones laborales y sociales como la inscripción y pagos a ESSALUD, póliza de seguros y otros, que garanticen y respalden la seguridad del personal que interviene en la ejecución de la obra.
13. El último día de cada mes previsto en las bases, el contratista, a través del residente, formula; en forma conjunta con el supervisor / inspector; los metrados realmente ejecutados y calculan la valorización del mes correspondiente, la cual aprobará y remitirá a la Entidad conforme a los plazos y condiciones establecidos en el RLCE, adjuntando el informe con los sustentos y documentos correspondientes.
14. Con el apoyo del especialista de calidad, supervisará la ejecución del PAC aprobado, en concordancia a las especificaciones técnicas del expediente técnico, normas, manuales técnicos y las pruebas de control de calidad de los insumos, procesos intermedios y procesos finales.
15. Revisar y aprobar el registro digital del informe mensual del PAC, remitido por el residente en representación del contratista, que formará parte del expediente de valorización, sustentado en el informe emitido por su especialista, validando los indicadores y acciones reportadas por el residente, deberá observar como indicador principal: el porcentaje (%) de eficiencia del sistema de aseguramiento de la calidad; por periodo y acumulado de obra.
16. Con el sustento del especialista en medio ambiente, verificará el adecuado control y cumplimiento del PMA aprobado, supervisando la demarcación y aislamiento del área de trabajo, las rutas alternas, el control de la alteración de los componentes ambientales tales como el: aire, el suelo, agua, paisaje, fauna, flora, social y cultural. Los impactos que se derivan de las actividades del proceso constructivo deberán ser tratados en forma oportuna de acuerdo al PMA aprobado.
17. Revisar y aprobar el registro digital del informe mensual del PMA, remitido por el residente en representación del contratista, que formará parte del expediente de valorización, sustentado en el informe emitido por su especialista, validando los indicadores y acciones reportadas por el residente en representación del contratista, debiendo observar como indicador principal (irrelevante, moderado, severo o crítico) y las acciones tomadas para cada una de ellas: preventivo, mitigación, correctiva o compensación, por periodo y acumulado de obra, de corresponder, incluye el reporte de cumplimiento de obligaciones ambientales previstos en el PMA para su posterior remisión a la DGAA.
18. Con el apoyo del especialista en Especialista en Seguridad, Salud y Medio Ambiente, supervisará la ejecución del PSSO aprobado, el control de la seguridad y la salud ocupacional de todo el personal de la obra (personal profesional, técnico, administrativo, obrero y otros); los procedimientos de emergencia, la verificación de facilidades en caso de emergencias médicas, informes de accidentes, tales como: accidentes mortales, accidentes leves, accidentes incapacitantes, enfermedades ocupacionales e incidentes.
19. Revisar y aprobar el digital del informe mensual del PSSO remitido por el residente en representación del contratista, que formará parte del expediente de valorización, sustentado en el informe emitido por su especialista, debiendo observar como indicador





principal (accidentes mortales, accidentes leves, accidentes incapacitantes, enfermedades ocupacionales e incidentes).

20. De corresponder, previo informe del especialista correspondiente, tramitará los cambios propuestos por el contratista (residente) y/o modificaciones que se presenten durante la ejecución de obra, del PMA.
21. De corresponder, previo informe del especialista, aprobará los cambios propuestos por el contratista (residente) derivados de modificaciones que se presenten durante la ejecución de obra, de los planes: PT, PAC y PSSO.
22. Cuando los cambios al PT y/o PAC y/o PSSO, en opinión del inspector o supervisor, no requieran pronunciamiento del proyectista y/o no generen modificaciones del plazo de ejecución o monto contractual, serán aprobados por el supervisor / inspector.
23. Una vez aprobados los cambios al PT y/o PMA y/o PAC y/o PSSO, el contratista deberá implementar dichos cambios con el control de la supervisión.
24. De ser el caso, deberá verificar el cumplimiento por parte del contratista de las actividades referidas al Plan de Monitoreo Arqueológico, realizando las coordinaciones que sean necesarias con el sector competente.
25. Responsable de evaluar, pronunciarse, sustentar y dar trámite a los requerimientos de mayores metrados de acuerdo a lo establecido en el RLCE.
26. Comunicar a la Entidad, su pronunciamiento técnico legal sobre las solicitudes de ampliación de plazo, cumpliendo con los requisitos, plazos y condiciones que señala el RLCE y documentos que conforman el contrato.
27. Responsable de evaluar, pronunciarse, sustentar y dar trámite respecto a la necesidad de ejecutar una prestación adicional de obra, de conformidad con lo establecido en el RLCE; así mismo, de ser el caso, remitirá a la Entidad el informe de conformidad sobre el expediente técnico de la prestación adicional de obra formulado por el contratista y su respectiva viabilidad de ejecución de este adicional.
28. Verificar que el contratista amplíe el monto de la garantía de fiel cumplimiento en función del (de los) adicional(es) otorgado(s), de acuerdo a lo establecido en el RLCE.
29. Llevar el control de las garantías de fiel cumplimiento del contrato de obra, Pólizas de Responsabilidad Civil, del adelanto directo, de los adelantos de materiales e insumos, y de los seguros de obra, en cuanto a sus montos, plazos de vigencia y demás requisitos, los cuales deben estar incluidos en sus informes mensuales.
30. Con el sustento de los especialistas correspondientes, ordenará la paralización de los trabajos que se ejecuten incumpliendo el: PT, PSSO, el PMA, el PAC; asimismo, está facultado para ordenar el retiro de cualquier subcontratista o trabajador por incapacidad o incorrecciones que, a su juicio, perjudiquen la buena marcha de la obra; para rechazar y ordenar el retiro de materiales o equipos por mala calidad o por el incumplimiento de las especificaciones técnicas y para disponer cualquier medida generada por una emergencia.
31. Mantenimiento y registro digital del archivo general de la obra (Control de documentos). Mantendrá en sus oficinas de campo, oficina central y registro digital, los archivos completos de la documentación técnica – económica de la obra, conforme esta se vaya desarrollando. Los archivos contendrán la historia de la obra, el ordenamiento y listado de todos aquellos cambios en especificaciones, metrados o características que hayan



144

18



sido necesarios durante la ejecución por sugerencias del proyectista o el supervisor / inspector de obra. Igualmente llevará un archivo adecuado de la correspondencia cursadas entre el supervisor / inspector de obra, ejecutor de obra o contratista, y la Entidad, así como el control de valorizaciones, control topográfico georreferenciado y de todas aquellas actividades relacionada a la ejecución de la obra, incluyendo los documentos generados por el PAC; el PSSO y el PMA. El supervisor / inspector de obra preparará además un registro fotográfico georreferenciado de la ejecución de la obra debidamente catalogada en una línea de tiempo con indicaciones de los problemas o incidencias ocurridas en la ejecución de la obra.

32. Verificar que el contratista ejecute el contrato de obra con el personal ofertado, caso contrario regirse a lo establecido en el RLCE e informar a la Entidad, la aplicación de la penalidad de corresponder.
33. Verificar que el equipo de obra sea el requerido y responda a las características de lo ofertado por el contratista y se encuentren en buen estado de funcionamiento.
34. Es responsable de requerir a su personal clave o de apoyo en cada valorización la suscripción de sus informes o documentos que aprueban y/o emitan según su especialidad, sobre sustento de ejecución de partidas, de ser el caso.
35. Exigir al contratista la subsanación de errores u omisiones de los trabajos mal ejecutados, los cuales serán asumidos por el contratista.
36. De no estar culminada la obra en la fecha programada de culminación, el supervisor / inspector anotará el hecho en el cuaderno de obra y comunicará a la Entidad.
37. Supervisar la implementación y ejecución del PAC aprobado y actualizado en la obra.
38. Emitir opinión y aprobación previa respecto al informe técnico de revisión del expediente técnico entregado por el contratista en lo referente a calidad. Dicho informe debe incluir su evaluación, pronunciamiento y verificaciones propias realizadas.
39. Verificar que el contratista ejecute el contrato de obra con el personal ofertado referidos al PAC, caso contrario regirse a lo establecido en el RLCE e informar al Supervisor / Inspector.
40. Plantear la toma de decisiones, de forma planificada y sistemática para el logro del cumplimiento de los objetivos de calidad establecidos en el PAC.
41. Revisar y aprobar el informe periódico del PAC, remitido por el residente en representación del contratista, deberá observar como indicador principal: el porcentaje (%) de eficiencia del sistema de aseguramiento de la calidad; por periodo y acumulado de obra, que formará parte del expediente de valorización.
42. Supervisar y dar conformidad o no conformidad a los equipos de inspección, medición y ensayo que son usados para las fabricaciones efectuadas fuera de obra y en los procesos constructivos de la obra, debiendo, además, contar con sus certificados de calibración vigentes.
43. Antes de iniciar algún proceso de calidad (material, equipos y partidas), deberá supervisar y autorizar; que los puntos de inspección requeridos en el PAC, tengan el procedimiento.
44. Supervisar y exigir al contratista; que las inspecciones y pruebas de control de calidad de: materiales, fabricaciones efectuadas fuera de la obra y equipos suministrados por terceros, se realicen en el lugar de producción/fabricación, debiendo asistir a las



17



*[Handwritten signature]*

*[Handwritten mark]*

*[Handwritten mark]*

mismas e informar de este hecho a la Entidad, indicando su "conformidad" o "no conformidad" para cada caso en concordancia a lo previsto en el PAC. Deberá adjuntar los protocolos de las pruebas correspondientes cuyos resultados serán parte del informe periódico del PAC.

45. Supervisar las pruebas de control de calidad estipuladas en el expediente técnico, indicando su "conformidad" o "no conformidad" para cada caso en concordancia al PAC aprobado, cuyos resultados deberán ser parte del informe periódico del PAC;
46. Supervisar y exigir al Contratista, que los resultados de las pruebas de laboratorio incluyan la interpretación y recomendaciones suscritas por el mismo laboratorio, las cuales deberán ser adjuntadas en el informe periódico del PAC.
47. Es responsable de atender las consultas formuladas por el residente, respecto a su competencia, debiendo ser estas objetivas, razonables y congruentes. Si estas requieren opinión del proyectista deberá presentar un informe sustentatorio.
48. Responsable de emitir opinión de "conformidad" o "no conformidad" respecto a las acciones implementadas por el contratista correspondiente a las consultas y propuestas de solución técnica que se presenten de acuerdo a su especialidad, para la aprobación correspondiente por la supervisión.
49. Responsable de emitir opinión de "conformidad" o "no conformidad" sobre los cambios propuestos por el residente al PAC, derivados de modificaciones que se presenten durante la ejecución la obra, para la aprobación correspondiente por la supervisión; y, una vez aprobados, efectuará los controles a la implementación correspondiente.
50. Planificación y ejecución de auditorías internas y gestionar su ejecución.
51. Supervisar el control, registro y procesamiento de las "No Conformidades" y causas de No Conformidades.
52. Supervisar la difusión de las No Conformidades a las demás áreas de construcción, para evitar la recurrencia de las mismas.
53. Supervisar la gestión del seguimiento de las No Conformidades, así como de las acciones correctivas aplicadas.
54. Supervisar y resguardar el Control de Documentos y Registros de calidad (dossier de calidad) emitidos por el contratista, a partir de la aplicación de los procedimientos e instructivos del PAC aprobados.
55. Elaborar el informe mensual de supervisión de obra de acuerdo a sus obligaciones contractuales en calidad.
56. Actualización del PAC.
57. Otras actividades previstas por la Ley de Contrataciones y su Reglamento – RLCE.

**Fase III: Funciones y/o actividades para la recepción y liquidación final de la obra y el contrato.**

1. Fecha de la culminación de la ejecución de obra: Anotado el hecho en el cuaderno de obra y solicitada la recepción de obra por el residente, el supervisor / inspector actuará conforme lo dispuesto en el RLCE.
2. Asimismo, el supervisor / inspector acompañará al certificado de conformidad técnica emitido, la información digital de la obra, los planos post construcción



georreferenciados entregados por el contratista los cuales revisará y validará, y, un informe especial de la situación de la obra para la recepción.

3. De no constatar la culminación de la obra, anotará en el cuaderno de obra dicha circunstancia y comunicará a la Entidad.
4. Revisar y aprobar los dossiers finales de calidad de materiales, equipos, pruebas y ensayos entregados por el contratista, que deberá ser entregado a la entidad.
5. Otras de acuerdo a su especialidad y/o a requerimiento del supervisor / Inspector.

#### **Recepción de la Obra.**

6. Se desarrollará conforme a lo dispuesto en el RLCE.
7. Participar en el acto de Recepción de Obra, efectuando las mediciones y/o pruebas convenientes, tomando debida nota de las observaciones de la Comisión de Recepción, a fin de verificar la subsanación por parte del contratista, en el plazo de Ley. El Acta de Recepción de Obra será suscrita por el Comité de Recepción, el Supervisor / Inspector, y el contratista.
8. Se realizarán las pruebas correspondientes convenientes tomado debida nota de las observaciones de la comisión.
9. Culminado el levantamiento de observaciones, se emitirá un informe previo de conformidad y realizará el correspondiente registro en la documentación vinculante.

#### **Liquidación de obra.**

10. Revisar y emitir pronunciamiento respecto al expediente de liquidación de obra formulada por el contratista, revisando y validando los informes del personal clave. asimismo, dentro de los plazos establecidos en el RLCE, el supervisor / inspector presentará sus propios cálculos, excluyendo las obligaciones sometidas a un medio de solución de controversias.
11. Forma parte del expediente de liquidación de obra, la recepción del procesamiento digital de la información y los planos post construcción georreferenciados definitivos.
12. Otras actividades previstas en la LCE y su Reglamento, y el Contrato.

Su participación es de manera permanente, directa y exclusiva, teniendo en consideración la complejidad y magnitud de las obras a ejecutar, salvo excepciones.

## **II. ESPECIALISTA EN ARQUITECTURA**

Responsable de verificar que la ejecución de la obra se ajuste a lo establecido en los planos y especificaciones técnica de la especialidad de arquitectura del expediente técnico, asegurando el cumplimiento de la funcionalidad, estética, accesibilidad y normativas vigentes.

#### **Fase I: Funciones y/o actividades previas al inicio del plazo de ejecución de la obra.**

1. Revisar el expediente técnico desde el enfoque arquitectónico.
2. Identificar inconsistencias o interferencias con otras especialidades.

#### **Fase II: Funciones y/o actividades durante la ejecución de la obra.**

1. Supervisar la correcta ejecución de los acabados, distribución espacial, accesos, iluminación natural, ventilación, etc.





15



2. Emitir opinión técnica sobre cambios propuestos por el contratista en elementos arquitectónicos.
3. Verificar el cumplimiento de normativas de accesibilidad, habitabilidad y diseño.

**Fase III: Funciones y actividades para la recepción y liquidación final de la obra y el contrato.**

1. Verificar la conformidad arquitectónica de la obra construida.
2. Emitir opinión sobre el levantamiento de observaciones arquitectónicas.
3. Revisar y aprobar planos arquitectónicos.

**III. ESPECIALISTA EN ESTRUCTURAS**

Encargado de verificar la correcta ejecución de los elementos estructurales conforme al expediente técnico, normas vigentes y criterios de seguridad estructural.

**Fase I: Funciones y/o actividades previas al inicio del plazo de ejecución de la obra.**

1. Revisar la memoria de cálculo estructural, planos y especificaciones.
2. Evaluar la compatibilidad con otras disciplinas.

**Fase II: Funciones y/o actividades durante la ejecución de la obra.**

1. Supervisar la ejecución de cimentaciones, columnas, vigas, losas, muros portantes, etc.
2. Verificar el cumplimiento de los diseños, resistencias de materiales, procedimientos de encofrado, armado y vaciado.
3. Participar en las pruebas de carga y ensayos estructurales.
4. Emitir opiniones técnicas ante modificaciones estructurales.

**Fase III: Funciones y actividades para la recepción y liquidación final de la obra y el contrato.**

1. Verificar la integridad estructural de la obra al cierre.
2. Emitir conformidad respecto a los elementos estructurales y revisar los planos estructurales finales.

**IV. ESPECIALISTA EN INSTALACIONES SANITARIAS**

Encargado de verificar que las instalaciones de agua, desagüe y otros sistemas sanitarios de la obra se ejecuten conforme al expediente técnico, normas técnicas y criterios de funcionalidad y sostenibilidad.

**Fase I: Funciones y/o actividades previas al inicio del plazo de ejecución de la obra.**

1. Revisar los planos, memoria descriptiva y especificaciones de instalaciones sanitarias.
2. Identificar interferencias o inconsistencias con otras especialidades (estructura, arquitectura, eléctricas).

**Fase II: Funciones y/o actividades durante la ejecución de la obra.**

1. Supervisar la correcta instalación de redes de agua fría y caliente, desagüe, drenaje pluvial, cámaras de inspección, conexiones sanitarias y accesorios.
2. Verificar el cumplimiento de normas técnicas y del RNE.
3. Participar en pruebas de presión, estanqueidad y funcionamiento de los sistemas sanitarios.
4. Emitir opinión técnica sobre propuestas de mejora o modificación de las instalaciones.

**Fase III: Funciones y actividades para la recepción y liquidación final de la obra y el contrato.**

1. Supervisar las pruebas finales de funcionamiento de los sistemas sanitarios.
2. Emitir conformidad de las instalaciones sanitarias ejecutadas.





Revisar y aprobar los planos de su especialidad

#### V. ESPECIALISTA EN INSTALACIONES ELECTRICAS

Responsable de verificar la correcta instalación de los sistemas eléctricos y electromecánicos, garantizando su seguridad, funcionalidad y cumplimiento de la normativa vigente.

##### **Fase I: Funciones y/o actividades previas al inicio del plazo de ejecución de la obra.**

1. Revisar la memoria de cálculo, planos, especificaciones eléctricas y electromecánicos del expediente técnico.
2. Identificar conflictos con otras especialidades y emitir observaciones.

##### **Fase II: Funciones y/o actividades durante la ejecución de la obra.**

1. Supervisar la ejecución de canalizaciones, cableado, tableros, sistemas de puesta a tierra, luminarias y tomacorrientes.
2. Verificar el cumplimiento de normas del RNE, Código Nacional de Electricidad y otras aplicables.
3. Participar en pruebas de funcionamiento, continuidad y resistencia de aislamiento.
4. Emitir opiniones sobre cambios o ampliaciones en los sistemas eléctricos.

##### **Fase III: Funciones y actividades para la recepción y liquidación final de la obra y el contrato.**

1. Verificar el funcionamiento integral de los sistemas eléctricos y electromecánicos.
2. Emitir conformidad y revisar planos eléctricos finales conforme a obra.

#### VI. ESPECIALISTA EN CALIDAD

Las funciones y/o actividades específicas del especialista en calidad, comprenderán el control de la calidad aplicable a los insumos, los procesos intermedios y finales, definiendo los diferentes ensayos y pruebas; de acuerdo al expediente técnico de obra, normas, manuales técnicos; así como, el control de las obligaciones contractuales de las personas naturales o jurídicas que tendrán participación en el desarrollo de la obra (proveedores de materiales y equipos, etc.) el control de las obligaciones contractuales de las personas naturales o jurídicas que tendrán participación en el desarrollo de la obra (proveedores de materiales y equipos, etc.).

El especialista en calidad deberá asegurar y controlar la evidencia objetiva y documentada de todos los protocolos de calidad al término de la construcción. Esta documentación deberá versar sobre decisiones, pruebas, controles, criterios de aceptación aplicados en cada etapa del proceso constructivo.

##### **Fase I: Funciones y/o actividades previas al inicio del plazo de ejecución de la obra.**

1. Revisar el expediente técnico de obra en los aspectos correspondientes a su especialidad identificando las posibles prestaciones adicionales, riesgos del proyecto y otros aspectos que pudieran ser materia de consulta; debiendo elaborar el informe correspondiente.
2. Revisar y aprobar la calidad de los materiales y procesos necesarios para el correcto desarrollo de la obra, lo cual debe ser concordante a lo establecido en las especificaciones técnicas del expediente técnico, en su defecto serán aplicables en el siguiente orden de prelación: RNE, las normas técnicas peruanas del INACAL, normas técnicas nacionales del sector competente, normas técnicas internacionales vigentes



*Handwritten signature in blue ink*

*Handwritten mark in blue ink*

*Handwritten mark in blue ink*



13

debidamente acreditadas, que resulten aplicable a cada insumo y/o proceso constructivo.

3. Otras de acuerdo a su especialidad y/o requerimiento del supervisor / inspector.



**Fase II: Funciones y/o actividades durante la ejecución de la obra.**

1. Supervisar la implementación y ejecución de protocolos de calidad aprobados y actualizados en la obra.
2. Emitir opinión y aprobación previa respecto al informe técnico de revisión del expediente técnico entregado por el contratista en lo referente a su especialidad, Dicho informe debe incluir su evaluación, pronunciamiento y verificaciones propias realizadas como especialista.
3. Verificar que el contratista ejecute el contrato de obra con el personal ofertado, caso contrario regirse a lo establecido en el RLCP e informar al Supervisor / Inspector.
4. Apoyar al supervisor / inspector en la toma de decisiones, de forma planificada y sistemática para el logro del cumplimiento de los objetivos de calidad en la ejecución de la obra.
5. Revisar y aprobar previamente el informe periódico de la gestión de calidad de la obra, remitido por el residente en representación del contratista, deberá observar como indicador principal: el porcentaje (%) de eficiencia del sistema de aseguramiento de la calidad; por periodo y acumulado de obra, que formará parte del expediente de valorización.
6. Supervisar y da conformidad o no conformidad a los equipos de inspección, medición y ensayo que son usados para las fabricaciones efectuadas fuera de obra y en los procesos constructivos de la obra, debiendo, además, contar con sus certificados de calibración vigentes.
7. Antes de iniciar algún proceso de calidad (material, equipos y partidas), deberá supervisar y autorizar; a través del supervisor / inspector, que los puntos de inspección requeridos, tengan el procedimiento correspondiente.
8. Supervisar y exigir al contratista; a través del supervisor; que las inspecciones y pruebas de control de calidad de: materiales, fabricaciones efectuadas fuera de la obra y equipos suministrados por terceros, se realicen en el lugar de producción/fabricación, debiendo asistir a las misma se informar de este hecho al supervisor y este a la Entidad, indicando su "conformidad" o "no conformidad" para cada caso. Deberá adjuntar los protocolos de las pruebas correspondientes cuyos resultados serán parte del informe periódico.
9. Supervisar las pruebas de control de calidad estipuladas en el expediente técnico, indicando su "conformidad" o "no conformidad" para cada caso.
10. Supervisar y exigir al Contratista, que los resultados de las pruebas de laboratorio incluyan la interpretación y recomendaciones suscritas por el mismo laboratorio.
11. Es responsable de atender las consultas formuladas por el residente, respecto a su competencia, debiendo ser estas objetivas, razonables y congruentes, las cuales deberá derivar al Supervisor / Inspector. Si estas requieren opinión del proyectista deberá presentar un informe sustentatorio.
12. Responsable de emitir opinión de "conformidad" o "no conformidad" respecto a las acciones implementadas por el contratista correspondiente a las consultas y propuestas de solución técnica que se presenten de acuerdo a su especialidad, para la aprobación correspondiente por la supervisión.
13. Planificar y ejecutar auditorías internas y gestionar su ejecución en coordinación con el supervisor / inspector de obra.
14. Supervisar el control, registro y procesamiento de las "No Conformidades" y causas de No Conformidades.



15. Supervisar la difusión de las No Conformidades a las demás áreas de construcción, para evitar la recurrencia de las mismas.
16. Supervisar la gestión del seguimiento de las No Conformidades, así como de las acciones correctivas aplicadas.

**Fase III: Funciones y actividades para la recepción y liquidación final de la obra y el contrato.**

1. Participar conjuntamente con el Supervisor / Inspector, efectuando las pruebas convenientes, tomando debidamente nota de las observaciones de la Comisión, a fin de verificar la subsanación por parte del contratista, en el plazo de Ley.
2. De requerirse actividades concernientes al levantamiento de observaciones, derivadas del proceso de recepción de obra, deberá cumplir las obligaciones y actividades, que correspondan a su especialidad, precisadas durante la Fase II - Funciones y actividades durante la ejecución de la obra.
3. Culinado el levantamiento de observaciones, el especialista emitirá un informe previo de conformidad y realizará el correspondiente registro en la documentación vinculante.
4. Revisar y aprobar los dossiers finales de calidad de materiales, equipos, pruebas y ensayos entregados por el contratista, que deberá ser entregado a la entidad.
5. Otras de acuerdo a su especialidad y/o a requerimiento del supervisor / Inspector.

**VII. ESPECIALISTA EN SEGURIDAD Y SALUD OCUPACIONAL**

El especialista en Especialista en Seguridad, Salud y Salud Ocupacional es responsable de revisar, controlar y verificar las acciones implementadas por el contratista referente al control de cumplimiento de la seguridad en obra y la salud ocupacional de los trabajadores, a las charlas de seguridad al personal de obra (personal profesional, técnico, administrativo, obrero y otros), a la verificación de facilidades en emergencias médicas, a los informes periódicos de accidentes, a los procedimientos de emergencia y otras obligaciones derivadas del Plan de Seguridad y Salud Ocupacional - PSSO aprobados en concordancia con los procesos intermedios/finales de la ejecución de la obra.

Todas las funciones y/o actividades desarrolladas por el especialista deberán ser informadas al supervisor / inspector, de acuerdo a los protocolos aprobados en el PSSO.

**Fase I: Funciones y actividades previas a la ejecución de la obra.**

1. Revisar del expediente técnico de obra en los aspectos correspondientes a su especialidad identificando las posibles prestaciones adicionales, riesgos del proyecto y otros aspectos que pudieran ser materia de consulta; debiendo elaborar el informe correspondiente, dirigido al Jefe de Supervisión / Inspector.
2. Revisar y aprobar el Plan de Seguridad y Salud Ocupacional - PSSO elaborado / actualizado (de formar parte del expediente técnico) por el residente y su especialista de seguridad y salud ocupacional.
3. El PSSO deberá contener actualizada la Matriz de Identificación de Peligros y Evaluación de Riesgos y Controles - IPERC, debiendo prevenir que se tenga en cuenta lo siguiente:
  - Garantizar la gestión y preparación de la seguridad y salud en trabajo, asimismo la capacitación al personal en general; en la metodología de la identificación de peligros, evaluación de riesgos y controles, como también facilitar la logística necesaria, formatos impresos y digitales para dicha identificación.
  - Identificación de los peligros asociados a cada actividad, puesto y ambiente de trabajo y su posible efecto. El desarrollo de esta actividad se soporta con entrevistas y observación de tareas.



- Identificación de los riesgos asociados a los peligros identificados y los controles existentes.
  - En la evaluación de riesgos, deberá verificar que la matriz de criterios determine la probabilidad de un incidente o accidente.
  - Cálculo de la severidad, grado, nivel y significancia del riesgo evaluado. Sobre la base de los resultados obtenidos, implementará las medidas de control más adecuadas para los trabajos y actividades a desarrollar.
  - Reevaluación de los controles propuestos, de obtener la conformidad de la supervisión, supervisará su implementación.
4. Revisar el expediente técnico de obra en los aspectos correspondiente a su especialidad identificando las posibles prestaciones adicionales, riesgos del proyecto y otros aspectos que sean materia de consulta; debiendo elaborar el informe correspondiente dirigido al supervisor / Inspector.
  5. Revisar previa y compatibilización el Plan de Manejo Ambiental – PMA aprobado por la autoridad competente que forma parte del expediente técnico.
  6. Otras de acuerdo a su especialidad y/o requerimiento de la Entidad que deberán canalizarse a través de la actualización del PSSO.

**Fase II: Funciones y actividades durante la ejecución de la obra.**

1. Supervisar la ejecución del Plan de Seguridad y Salud Ocupacional - PSSO aprobado, en concordancia a las especificaciones técnicas del expediente técnico, normas sanitarias y técnicas, requisitos legales y otras obligaciones derivadas del PSSO.
2. Emitir opinión y aprobación previa respecto al informe técnico de revisión del expediente técnico entregado por el contratista en lo referente a su especialidad. Dicho informe debe incluir su evaluación, pronunciamiento y verificaciones propias realizadas como especialista.
3. Verificar que el contratista ejecute el contrato de obra con el personal ofertado referidos al PSSO, caso contrario regirse a lo establecido en el RLCE e informar al Supervisor / Inspector.
4. Responsable de emitir opinión de "conformidad" o "no conformidad" sobre de los cambios al PSSO aprobado, propuestos por el residente, derivados de modificaciones que se presenten durante la ejecución de obra, para la aprobación de la supervisión y efectuar los controles correspondientes.
5. Verificar el cumplimiento de los mecanismos preventivos establecidos en el PSSO, de cada una de las actividades de la ejecución de la obra.
6. Supervisar, el uso correcto de los Elementos de Protección Personal – EPPs.
7. Revisar y aprobar el Informe Periódico del PSSO, remitido por el residente en representación del contratista; el cual, deberá observar como indicador principal (accidentes mortales, accidentes leves, accidentes incapacitantes, enfermedades ocupacionales e incidentes) y las acciones tomadas para cada una de ellas, por periodo y acumulado de obra, que formará parte del expediente de valorización.
8. Supervisar y exigir al contratista la atención de las notificaciones o quejas de la Entidad y terceros referidos al tema de seguridad y salud ocupacional, inclusive las que no fueron comprendidas en el PSSO, en concordancia con lo establecido en la Ley de Contrataciones Publicas y su Reglamento.
9. En concordancia con el PSSO, es responsable de atender las consultas formuladas por el residente, debiendo ser estas objetivas, razonables y congruentes, las cuales deberá derivar al Supervisor / Inspector.
10. Responsable de dar conformidad o no conformidad a las acciones implementadas por el contratista correspondiente a las consultas y propuestas de solución técnica que se presenten de acuerdo a su especialidad.





11. Responsable de evaluar y emitir informe técnico respecto a su competencia, sobre la necesidad de ejecutar una prestación adicional de obra, de conformidad con lo establecido en el RLCE, asimismo, de ser el caso, presentará al supervisor el informe de conformidad sobre el expediente técnico de la prestación adicional de obra formulado por el contratista.
12. Elaborar el informe mensual de supervisión de obra de acuerdo a sus obligaciones contractuales en la especialidad, y estas deberán ser concordantes con sus funciones.
13. Otras de acuerdo a su especialidad y/o requerimiento del Supervisor / Inspector que deberán canalizarse a través de la actualización del PSSO.
14. Supervisar la ejecución del PMA aprobado, en concordancia a las especificaciones técnicas del expediente técnico, normas, manuales técnicos y las pruebas de control ambiental de los insumos, procesos intermedios y procesos finales, debiendo cautelar como mínimo la demarcación y aislamiento del área de trabajo, las rutas alternas, el control de la alteración de los componentes ambientales tales como el: aire, el suelo, agua, paisaje, fauna, flora, social y cultural.
15. Emitir opinión y aprobación previa respecto al informe técnico de revisión del expediente técnico entregado por el contratista en lo referente a su especialidad, dicho informe debe incluir su evaluación, pronunciamiento y verificaciones propias realizadas como especialista;
16. Verificar que el contratista ejecute el contrato de obra con el personal ofertado referidos al PMA, caso contrario registrarse a lo establecido en el RLCE e informar al Supervisor.
17. En concordancia al PMA aprobado, deberá supervisar la ejecución de las acciones preventivas, de mitigación, correcciones o compensaciones de los impactos ambientales generados por contaminación de los componentes ambientales y otros por las diferentes actividades realizadas durante la etapa de construcción.
18. En concordancia con el PMA, es responsable de atender las consultas formuladas por el residente, debiendo ser estas objetivas, razonables y congruentes, las cuales deberá derivar al Supervisor.

**Fase III: Funciones y/o actividades para la recepción y liquidación final de la obra y el contrato.**

1. De requerirse actividades concernientes al levantamiento de observaciones, derivadas del proceso de recepción de obra, deberá cumplir las obligaciones y actividades, que correspondan a su especialidad, precisadas durante la Fase II - Funciones y/o actividades durante la ejecución de la obra.
2. Culminado el levantamiento de observaciones, el especialista emitirá un informe de conformidad y realizará el correspondiente registro en la documentación vinculante.
3. Revisar y aprobar los dossiers finales de seguridad y salud ocupacional, entregados por el contratista en la liquidación, que deberá ser entregado a la entidad, a través del Jefe de Supervisión / inspector.
4. Otras de acuerdo a su especialidad y/o a requerimiento del supervisor / Inspector.

**B. PERSONAL NO CLAVE**

**I. ASISTENTE DE SUPERVISOR DE OBRA.**

El Asistente de Supervisor brinda apoyo técnico y administrativo al Supervisor en todas las etapas de ejecución del contrato de obra, asegurando el cumplimiento de los procedimientos establecidos y el control técnico-documental de la supervisión. Este personal deberá colaborar activamente en la revisión de documentación técnica, consolidación de información, redacción de informes, seguimiento de plazos y coordinación de actividades del equipo de supervisión.

**Fase I: Funciones y actividades previas a la ejecución de la obra.**





1. Apoyar en la revisión del expediente técnico de obra, identificando inconsistencias, omisiones o potenciales riesgos.
2. Colaborar con el Supervisor en la elaboración del plan de trabajo de la supervisión y cronogramas de actividades.
3. Coordinar la instalación logística del equipo de supervisión en campo.

**Fase II: Funciones y actividades durante la ejecución de la obra.**

1. Apoyar en el control de plazos, valorizaciones, metrados, y ejecución física y financiera de la obra.
2. Coordinar la recopilación de información técnica y administrativa que respalde los informes del Supervisor.
3. Hacer seguimiento a la atención de observaciones y consultas técnicas.
4. Verificar la presencia del personal clave del contratista y la ejecución de ensayos de control de calidad.
5. Colaborar con los especialistas en la supervisión de sus respectivas disciplinas.

**Fase III: Funciones y actividades para la recepción y liquidación final de la obra y el contrato.**

1. Apoyar en la elaboración del informe final de supervisión.
2. Coordinar con la Entidad y contratista el levantamiento de observaciones.
3. Apoyar en la validación de los expedientes finales del contratista.

**II. TOPÓGRAFO.**

Responsable de verificar, controlar y validar la correcta implementación de los aspectos topográficos de la obra conforme al expediente técnico aprobado y a las normas vigentes, brindando soporte a los especialistas y al Supervisor.

**Fase I: Funciones y actividades previas a la ejecución de la obra.**

1. Revisar los planos topográficos del expediente técnico e identificar posibles inconsistencias o errores.
2. Participar en la verificación del trazo y nivelación inicial del terreno donde se ejecutará la obra.

**Fase II: Funciones y actividades durante la ejecución de la obra.**

1. Verificar la correcta ejecución de los replanteos, niveles, alineamientos, pendientes, ejes y demás elementos geométricos durante toda la obra.
2. Realizar levantamientos topográficos periódicos para el control del avance físico.
3. Emitir informes topográficos con croquis, coordenadas y planos actualizados.
4. Validar las cubicaciones presentadas por el contratista.

**Fase III: Funciones y actividades para la recepción y liquidación final de la obra y el contrato.**

1. Participar en la verificación topográfica para la recepción de la obra.
2. Elaborar planos finales conforme a obra, si corresponde.

**III. SECRETARIA.**

Encargada de las actividades administrativas, de archivo y gestión documental de la supervisión, asegurando el correcto flujo de información entre los actores involucrados en el contrato de obra.

**Fase I: Funciones y actividades previas a la ejecución de la obra.**

1. Apoyar en la organización inicial del archivo físico y digital de la supervisión.
2. Preparar formatos, plantillas y registros documentales para el desarrollo de la obra.

**Fase II: Funciones y actividades durante la ejecución de la obra.**

1. Redactar, recibir, organizar y archivar correspondencia oficial.
2. Llevar el registro de ingresos y salidas de documentos.
3. Mantener actualizado el archivo técnico y administrativo de la supervisión.
4. Apoyar en la elaboración de actas, oficios e informes.



**Fase III: Funciones y actividades para la recepción y liquidación final de la obra y el contrato.**

1. Apoyar en la preparación del expediente final de supervisión.
2. Organizar la documentación requerida para la recepción y liquidación del contrato.

**IV. CONTADOR.**

Responsable del control financiero, presupuestal y contable del contrato de supervisión, así como de la elaboración de reportes económicos para la toma de decisiones.

**Fase I: Funciones y actividades previas a la ejecución de la obra.**

3. Elaborar presupuestos y flujos de caja estimados para la ejecución del contrato de supervisión.
4. Apoyar en la proyección de pagos y costos operativos.

**Fase II: Funciones y actividades durante la ejecución de la obra.**

1. Controlar el cumplimiento de las obligaciones tributarias y laborales del equipo de supervisión.
2. Elaborar los estados financieros del contrato de supervisión.
3. Llevar el control de ingresos, egresos y pagos al personal o proveedores vinculados a la supervisión.

**Fase III: Funciones y actividades para la recepción y liquidación final de la obra y el contrato.**

1. Preparar el cierre contable de la supervisión.
2. Elaborar el balance económico final del contrato.

**V. CHOFER.**

Encargado del traslado seguro y oportuno del equipo de supervisión, documentación, equipos y materiales entre las ubicaciones necesarias para el cumplimiento de sus funciones.

**Fase I: Funciones y actividades previas a la ejecución de la obra.**

1. Apoyar en la movilización del equipo y materiales para la instalación de la oficina de supervisión.

**Fase II: Funciones y actividades durante la ejecución de la obra.**

1. Trasladar al personal de supervisión a las zonas de inspección y reuniones.
2. Mantener el vehículo en óptimas condiciones operativas.
3. Cumplir con las normas de tránsito y seguridad.

**Fase III: Funciones y actividades para la recepción y liquidación final de la obra y el contrato.**

4. Apoyar en la logística de traslado de documentos finales y enseres de oficina.

**Advertencia**

*En caso se verifique que el proveedor tiene multas impagas que no se encuentren en procedimiento coactivo, se incorpora al contrato una cláusula de compromiso de pago de la multa, estableciéndose que durante la ejecución del contrato la entidad contratante retiene de forma prorrateada hasta el 10% del monto del contrato, para el pago o amortización de multas.*



### 3.4 REQUISITOS DE CALIFICACIÓN

#### 3.4.1 REQUISITOS DE CALIFICACIÓN OBLIGATORIOS

##### A EXPERIENCIA DEL POSTOR EN LA ESPECIALIDAD

###### Requisitos:

El postor debe acreditar un monto facturado acumulado equivalente a UNA VEZ LA CUANTÍA DEL PROCEDIMIENTO DE SELECCIÓN, el monto en números y letras, en SUPERVISIÓN DE EJECUCIÓN DE OBRAS en la especialidad y subespecialidades determinadas, durante los veinte (20) años anteriores a la fecha de la presentación de ofertas que se computan desde la fecha de la conformidad o emisión del comprobante de pago final, según corresponda.

Se consideran las siguientes subespecialidades como experiencia del postor:

Especialidad	:	Edificaciones y Afines.
Subespecialidad	:	Edificación Educativa
Tipología	:	<ul style="list-style-type: none"><li>- Laboratorios de investigación</li><li>- Centros de ciencia, tecnología, innovación tecnológica o productiva y transferencia tecnológica.</li><li>- Edificación para educación de alto desempeño.</li><li>- Edificación para educación básica.</li><li>- Edificación para educación superior.</li><li>- Edificación para educación técnica.</li><li>- Edificación para educación técnico-productiva</li><li>- Afines (*Se debe entender como afines aquellas que están directamente relacionadas con las tipologías correspondientes a cada subespecialidad)</li></ul>

###### Acreditación:

La experiencia del postor en la especialidad se acredita con copia simple de (i) contratos u órdenes de servicios, y su respectiva conformidad o constancia de prestación o liquidación; o (ii) comprobantes de pago cuya cancelación se acredite documental y fehacientemente, con constancia de depósito, nota de abono, reporte de estado de cuenta o cualquier otro documento emitido por entidad del sistema financiero que acredite el abono o mediante cancelación en el mismo comprobante de pago<sup>1</sup> o comprobante de retención electrónico emitido por SUNAT por la retención del IGV<sup>2</sup>, correspondientes a un máximo de veinte contrataciones. En caso el postor sustente su experiencia en la especialidad mediante documentos emitidos por privados, para acreditarla debe presentar de forma obligatoria lo indicado en el numeral (ii) del presente párrafo; no es posible que acredite su experiencia únicamente con la presentación de contratos u órdenes de compra con conformidad o constancia de prestación.

En caso los postores presenten varios comprobantes de pago para acreditar una sola contratación, se debe acreditar que corresponden a dicha contratación; de lo contrario, se asume que los comprobantes acreditan contrataciones independientes, en cuyo caso solo se considerará, para la evaluación, las veinte primeras contrataciones indicadas en el **Anexo N° 12** referido a la Experiencia del Postor en la Especialidad.

En el caso de servicios de ejecución periódica o continuada, solo se considera como experiencia

- <sup>1</sup> El solo sello de cancelado en el comprobante, cuando ha sido colocado por el propio postor, no puede ser considerado como una acreditación que produzca fehaciencia en relación a que se encuentra cancelado. Es válido el sello colocado por el cliente del postor (sea utilizando el término "cancelado" o "pagado").
- <sup>2</sup> De acuerdo con el Régimen de Retenciones del Impuesto General a las Ventas (IGV).



la parte del contrato que haya sido ejecutada durante los veinte (20) años anteriores a la fecha de presentación de ofertas, debiendo adjuntarse copia de las conformidades correspondientes a tal parte o los respectivos comprobantes de pago cancelados.

Si el titular de la experiencia no es el postor, consignar si dicha experiencia corresponde a la matriz en caso de que el postor sea sucursal, o fue transmitida por reorganización societaria, debiendo acompañar la documentación sustentatoria correspondiente.

Si el postor acredita experiencia de otra persona jurídica como consecuencia de una reorganización societaria, debe presentar adicionalmente el **Anexo N° 13**.

Las personas jurídicas resultantes de un proceso de reorganización societaria no pueden acreditar como experiencia del postor en la especialidad aquella que le hubieran transmitido como parte de dicha reorganización las personas jurídicas sancionadas con inhabilitación vigente o definitiva.

Cuando en los contratos, órdenes de servicio o comprobantes de pago el monto facturado se encuentre expresado en moneda extranjera, debe indicarse el tipo de cambio venta publicado por la Superintendencia de Banca, Seguros y AFP correspondiente a la fecha de suscripción del contrato, de emisión de la orden de compra o de cancelación del comprobante de pago, según corresponda.

Sin perjuicio de lo anterior, los postores deben llenar y presentar el **Anexo N° 12** referido a la Experiencia del Postor en la Especialidad.

#### Advertencia

*En el caso de consorcios, solo se considera la experiencia de aquellos integrantes que ejecutan conjuntamente el objeto del contrato.*

### B. CAPACIDAD TÉCNICA Y PROFESIONAL

#### B.1 CALIFICACIÓN DEL PERSONAL CLAVE

Grado requerido	Profesión	Cargo y/o responsabilidad	Cantidad
Título profesional	Ingeniero Civil	Supervisor de obra	01
Título profesional	Ingeniero Civil o Arquitecto	Especialista en ARQUITECTURA	01
Título profesional	Ingeniero Civil	Especialista en ESTRUCTURAS	01
Título profesional	Ingeniero Civil o Ingeniero Sanitario	Especialista en INSTALACIONES SANITARIAS	01
Título profesional	Ingeniero Electricista y/o Ingeniero Eléctrico y/o Ingeniero Mecánico Eléctrico y/o Ingeniero Electromecánico y/o Ingeniero Mecánico Electricista	Especialista en INSTALACIONES ELECTRICAS	01
Título profesional	Ingeniero Civil	ESPECIALISTA EN CALIDAD	01
Título profesional	Ingeniero Civil o Ingeniero de Higiene y Seguridad Industrial o Ingeniero de Seguridad y Salud en el Trabajo o Ingeniero de Minas o Ingeniero Metalurgista	Especialista en SEGURIDAD Y SALUD OCUPACIONAL	01



**Acreditación:**

El TÍTULO PROFESIONAL es verificado por los evaluadores en el Registro Nacional de Grados Académicos y Títulos Profesionales en el portal web de la Superintendencia Nacional de Educación Superior Universitaria - SUNEDU a través del siguiente link: <https://enlinea.sunedu.gob.pe/> o en el Registro Nacional de Certificados, Grados y Títulos a cargo del Ministerio de Educación a través del siguiente link: <https://titulosinstitutos.minedu.gob.pe/>, según corresponda.

El postor debe señalar los nombres y apellidos, DNI y profesión del personal clave, así como el nombre de la universidad o institución educativa que expidió el grado o título profesional requerido.

En caso el TÍTULO PROFESIONAL no se encuentre inscrito en el referido registro, el postor debe presentar la copia del diploma respectivo a fin de acreditar la formación académica requerida.

En caso se acredite estudios en el extranjero del personal clave, debe presentarse adicionalmente copia simple del documento de la revalidación o del reconocimiento ante SUNEDU, del grado académico o título profesional otorgados en el extranjero, según corresponda.

**B.2 EXPERIENCIA DEL PERSONAL CLAVE**

Cargo y/o responsabilidad		
Supervisor de obra	36 meses en el cargo desempeñado en la Especialidad y Subespecialidades indicadas en el Requisito de Calificación A (computada desde la fecha de la colegiatura).	Residente de Obra y/o Residente de Obra y/o Residente Principal y/o Ingeniero Residente y/o Residente General de Obra y/o Residente Principal de Obra y/o Supervisor de Obra y/o Jefe de Supervisión y/o Ingeniero Jefe de Supervisión y/o Ingeniero Supervisor de Obra y/o Supervisor Principal de Obra y/o Gerente de Obra y/o Gerente Proyectos y/o Residente General y/o Residente Principal y/o Jefe de Obra y/o Director de Contratos y/o Supervisor y/o Inspector y/o la combinación de estos términos.
Especialista en ARQUITECTURA	24 meses en el cargo desempeñado en la Especialidad y Subespecialidades indicadas en el Requisito de Calificación A (computada desde la fecha de la colegiatura).	Especialista en Arquitectura y/o Especialista en Infraestructura y/o Residente y/o Responsable y/o Arquitecto y/o Arquitecto Proyectista y/o Jefe y/o Supervisor y/o Especialista en infraestructura y Señalética, y/o la combinación de estos términos.
Especialista en ESTRUCTURAS	24 meses en el cargo desempeñado en la Especialidad y Subespecialidades indicadas	Ingeniero Estructurista y/o Ingeniero Especialista en Estructuras y/o Ingeniero Especialista Estructural y/o





04



	en el Requisito de Calificación A (computada desde la fecha de la colegiatura).	Especialista en Estructuras e Ingeniería Sismo Resistente, y/o Especialista en Estructuras y/o Contingencias, y/o Supervisor de Estructuras y/o Estructurista y/o Especialista en Estructuras de Concreto Armado y/o Jefe de Producción de Estructuras y/o Residente de Estructuras y/o Ingeniero Civil Especialista en Estructuras y/o Estructuras de Concreto y/o Ingeniero de Estructuras y/o la combinación de estos términos.
Especialista en INSTALACIONES SANITARIAS	24 meses en el cargo desempeñado en la Especialidad y Subespecialidades indicadas en el Requisito de Calificación A (computada desde la fecha de la colegiatura).	Especialista y/o Jefe y/o Responsable y/o Supervisor y/o Residente y/o Ingeniero Sanitario y/o Especialista en Saneamiento y/o Especialista en Instalaciones Sanitarias en: Instalaciones Sanitarias y/o Instalaciones Sanitarias y Sistemas Contra Incendio y/o Saneamiento y/o la combinación de estos términos.
Especialista en INSTALACIONES ELECTRICAS	24 meses en el cargo desempeñado en la Especialidad y Subespecialidades indicadas en el Requisito de Calificación A (computada desde la fecha de la colegiatura).	Especialista y/o Jefe y/o Responsable y/o Ingeniero y/o Ingeniero Supervisor y/o Supervisor y/o Ingeniero Electricista y/o Ingeniero Mecánico y/o Mecánico Electricista y/o Mecánico Eléctrico en: Instalaciones Eléctricas y/o Instalaciones Electromecánicas y/o Instalaciones Mecánico Eléctricas y/o la combinación de estos términos.
ESPECIALISTA EN CALIDAD	24 meses en el cargo desempeñado (computada desde la fecha de la colegiatura)	Especialista y/o Ingeniero y/o Jefe y/o Residente y/o Supervisor y/o Inspector y/o Responsable de Control de Calidad y/o Aseguramiento de la Calidad y/o Programa de Calidad y/o Protocolos de Calidad y/o Gestión de Calidad en la Ejecución y/o Supervisión de Obras en General Público y/o Privadas.
Especialista en SEGURIDAD Y SALUD OCUPACIONAL	24 meses en el cargo desempeñado en la Especialidad y Subespecialidades indicadas en el Requisito de Calificación A (computada desde la fecha de la colegiatura).	Ingeniero y/o Responsable y/o Jefe y/o Supervisor y/o Encargado y/o Seguridad y/o Especialista en Seguridad y medio Ambiente y/o Especialista en/de SSTMA y/o Seguridad en obra y salud ocupacional, Salud en el



03



		Trabajo y Medio Ambiente y/o SSOMA y/o Seguridad, Salud Ocupacional y Medio Ambiente y/o Seguridad y Salud en el Trabajo y/o Seguridad y Salud Ocupacional y/o Seguridad y Medio Ambiente y/o Seguridad y Salud y/o Seguridad y Salud en obra y/o la combinación de estos términos.
--	--	---

Acreditación:

La experiencia del personal clave se acredita con cualquiera de los siguientes documentos: (i) copia simple de contratos y su respectiva conformidad o (ii) constancias o (iii) certificados o (iv) cualquier otra documentación que, de manera fehaciente demuestre la experiencia del personal propuesto.

Los documentos que acreditan la experiencia deben incluir los nombres y apellidos del personal clave, el cargo desempeñado, el plazo de la prestación indicando el día, mes y año de inicio y culminación, el nombre de la entidad u organización que emite el documento, la fecha de emisión y nombres y apellidos de quien suscribe el documento.

En caso los documentos para acreditar la experiencia establezcan el plazo de la experiencia adquirida por el personal clave en meses sin especificar los días se debe considerar el mes completo.

Se considera aquella experiencia que no tenga una antigüedad mayor a veinticinco años anteriores a la fecha de la presentación de ofertas.

De presentarse experiencia ejecutada paralelamente (trasape), para el cómputo del tiempo de dicha experiencia sólo se considera una vez el periodo traslapado.

**B.3. EQUIPAMIENTO ESTRATÉGICO**

Requisitos:

N°	EQUIPO	CANTIDAD
1	Camioneta Pick Up	1.00
3	Impresora	1.00

Acreditación:

Copia de documentos que sustenten la propiedad, la posesión, el compromiso de compra, venta o alquiler u otro documento que acredite que la maquinaria y/o equipamiento está disponible para la ejecución del contrato.

**Advertencia**

*En el caso que el postor sea un consorcio los documentos de acreditación de este requisito pueden estar a nombre del consorcio o de uno de sus integrantes.*



#### A. PARTICIPACIÓN EN CONSORCIO

##### Requisitos:

- C.1 El número máximo de consorciados es de DOS (02) Integrantes.
- C.2 El porcentaje mínimo de participación de cada consorciado es de 40 %.
- C.3 El porcentaje mínimo de participación en la ejecución del contrato, para el integrante del consorcio que acredite mayor experiencia, es de 60 %.

##### Acreditación:

Se acredita con la promesa de consorcio.



## CAPÍTULO IV EVALUACIÓN

[CONSIGNAR SEGÚN CORRESPONDA AL OBJETO DE LA  
CONTRATACIÓN]



## EVALUACIÓN PARA:

- CONSULTORÍAS DE OBRA

PARA LA SUPERVISION DE LA EJECUCION DE OBRA: CREACION DE LOS SERVICIOS DE EDUCACION SECUNDARIA ESCOLARIZADA EN EL I.E. 11134 DE LA LOCALIDAD DE CAPOTE EN EL DISTRITO DE PICSÍ, PROVINCIA DE CHICLAYO, DEPARTAMENTO DE LAMBAYEQUE" CON CUI N°2336699





## EN CASO DE CONSULTORÍAS DE OBRA, CONSIDERAR LO SIGUIENTE:

**Los factores de evaluación son determinados por los evaluadores.** En la contratación de consultorías de obra, la evaluación de la oferta consiste en i) Evaluación Técnica y ii) Evaluación Económica.

La evaluación económica de la oferta es posterior a la evaluación técnica de acuerdo con el artículo 94 del Reglamento. El puntaje máximo de cada una de estas evaluaciones es equivalente a cien puntos.

Para determinar la oferta con el mejor puntaje y el orden de prelación de las ofertas, se considera lo siguiente:

### 4.1. EVALUACIÓN TÉCNICA

La evaluación técnica se realiza sobre cien puntos. Para acceder a la etapa de evaluación económica, el postor debe obtener un puntaje técnico mínimo de **setenta puntos**.

### 4.2. FACTOR DE EVALUACIÓN FACULTATIVOS

A. EXPERIENCIA EN LA ESPECIALIDAD ADICIONAL DEL PERSONAL CLAVE	METODOLOGÍA PARA SU ASIGNACIÓN
<p>Se evaluará en función al porcentaje de personal clave considerado en este listado que supere el tiempo de experiencia en la especialidad considerada en los requisitos de calificación.</p> <p>El personal clave para evaluar en este factor es el siguiente:</p> <ul style="list-style-type: none"><li>- Supervisor de Obra</li><li>- Especialista de calidad</li><li>- Especialista en Seguridad y Salud Ocupacional</li></ul> <p>Se considera que un personal clave supera el tiempo de experiencia en la especialidad cuando supera al menos UN AÑO adicionales a la experiencia requerida en los requisitos de calificación.</p> <p><u>Acreditación:</u></p> <p>La experiencia del personal clave se acreditará con cualquiera de los siguientes documentos: (i) copia simple de contratos y su respectiva conformidad o (ii) constancias o (iii) certificados o (iv) cualquier otra documentación que, de manera fehaciente demuestre la experiencia del personal propuesto.</p> <p>Los documentos que acreditan la experiencia deben incluir los nombres y apellidos del personal clave, el cargo desempeñado, el plazo de la prestación indicando el día, mes y año de inicio y culminación, el nombre de la entidad u organización que emite el documento, la fecha de emisión y nombres y apellidos de quien suscribe el documento.</p> <p>En caso los documentos para acreditar la experiencia establezcan el plazo de la experiencia adquirida por el personal clave en meses sin especificar los días se debe</p>	<p><b>[25] puntos</b></p> <p>Más del [80]% del personal clave considerado en el listado supera el requisito de experiencia en la especialidad:</p> <p><b>[25] puntos</b></p> <p>Más de [50] hasta [80]% del personal clave considerado en el listado supera el requisito de experiencia en la especialidad:</p> <p><b>[10] puntos</b></p> <p>Más del [30] hasta [50]% del personal clave considerado en el listado supera el requisito de experiencia en la especialidad:</p> <p><b>[05] puntos</b></p>



A. EXPERIENCIA EN LA ESPECIALIDAD ADICIONAL DEL PERSONAL CLAVE	METODOLOGÍA PARA SU ASIGNACIÓN
considerar el mes completo.  Se considerará aquella experiencia que no tenga una antigüedad mayor a veinticinco años anteriores a la fecha de la presentación de ofertas.	

B. SOSTENIBILIDAD AMBIENTAL	METODOLOGÍA PARA SU ASIGNACIÓN
<u>Evaluación:</u>  Se evalúa que el postor cuente con una o hasta dos prácticas de sostenibilidad ambiental.  En caso de consorcios, los integrantes que realizan actividades relacionadas a la sostenibilidad ambiental acreditan alguna de las prácticas, según las obligaciones que asumen en el consorcio que conforman.  <u>Acreditación:</u>  Certificados de sistemas de gestión o políticas ambientales a nivel empresarial: Se aceptan certificaciones como ISO 14001 o equivalentes, emitidas por organismos internacionales reconocidos o entidades de certificación equivalentes (BQSR, SGS o similares). Estas certificaciones deben estar vigentes, incluir la fecha de caducidad, y aplicarse específicamente a servicios de consultoría de obra	<b>[15] puntos</b>  En caso se evalúe una sola práctica, al verificar el cumplimiento se le asigna el puntaje máximo del factor.  En caso de combinarse dos prácticas se suman los puntajes individuales.  • Acredita la certificación <b>[15] puntos</b>  • No acredita la certificación <b>[0] puntos</b>

G. INTEGRIDAD EN LA CONTRATACION PÚBLICA	PUNTAJE / METODOLOGÍA PARA SU ASIGNACIÓN
<u>Evaluación:</u> Se evalúa que el postor cuente con al menos (1) una certificación del sistema de gestión antisoborno.  <u>Acreditación:</u> Presenta copia simple del certificado que acredita que se ha implementado un sistema de gestión antisoborno acorde con la norma ISO 37001:2016 o con la Norma Técnica Peruana equivalente (NTP-ISO37001:2017).  El certificado debe haber sido emitido por un Organismo de Certificación acreditado para dicho sistema de gestión, ya sea ante el INACAL u otro organismo acreditador que cuente con reconocimiento internacional.  El referido certificado debe corresponder a la sede, filial u oficina a cargo de la prestación, y estar vigente a la fecha de presentación de ofertas.  En caso de que el postor se presente en consorcio, cada uno de sus integrantes, debe acreditar que cuenta con la certificación para obtener el puntaje.	<b>[15] puntos</b>  • Acredita Certificación <b>[15] puntos</b>  • No acredita la Certificación <b>[0] puntos</b>



J. GESTIÓN DE CALIDAD	METODOLOGÍA PARA SU ASIGNACIÓN
<p><u>Evaluación:</u></p> <p><u>Evaluación:</u></p> <p>Se evalúa la implementación de un sistema de aseguramiento y control de calidad.</p> <p><u>Acreditación:</u></p> <p>Certificación en Sistemas de Gestión de Calidad: Presentar copia simple de certificado vigente ISO 9001 o equivalente, con alcance en ejecución de obras o consultoría de obras. Estas certificaciones deben estar vigentes, incluir la fecha de caducidad, y aplicarse específicamente a la obra o consultoría a contratar.</p>	<p><b>[20] puntos</b></p> <p>En caso se considere una sola acreditación, se le asigna como puntaje máximo el puntaje máximo del factor.</p> <p>En caso de combinarse más de una acreditación, se asigna puntajes individuales a cada una, las cuales suman el puntaje máximo del factor.</p> <p>Se asigna puntaje acorde a lo siguiente:</p> <p>Certificación vigente con alcance en ejecución de obras o consultoría de obras: <b>[20] puntos</b></p> <p>Certificación en otro sistema reconocido sin alcance específico en obras civiles o consultoría: <b>[10] puntos</b></p> <p>No presenta certificación o ésta no es válida: <b>[0] puntos</b></p>

K. MONITOREO Y CONTROL	METODOLOGÍA PARA SU ASIGNACIÓN
<p><u>Evaluación:</u></p> <p>Se evalúa la propuesta del postor respecto a las herramientas, metodologías y procedimientos que implementará el equipo de supervisión para realizar el control y monitoreo del proyecto, en términos de alcance, costo y tiempo, conforme a lo establecido en el artículo 187.3 del Reglamento.</p> <p><u>Acreditación:</u></p> <p>El postor debe presentar un plan de trabajo estructurado cuyo contenido mínimo incluye la descripción de las herramientas de monitoreo y control a implementar durante la ejecución contractual (por ejemplo: Análisis de Valor Ganado (EVA), paneles de control, software especializado, indicadores de avance, entre otros), la metodología propuesta para el monitoreo del avance físico y financiero del proyecto, el esquema de alertas tempranas y acciones correctivas, ejemplos de reportes que serán entregados a la entidad contratante. Este documento puede presentarse con cuadros explicativos, formatos propuestos, cronogramas, entre otros.</p> <p>Deberá considerarse como mínimo lo siguiente:</p> <p>1. Actividades previas al inicio de la supervisión: Deberá ceñirse a los términos de referencia, mencionar actividades de programación de equipo supervisor, mencionar</p>	<p><b>[25] puntos</b></p> <p>Según la guía de puntuación.</p>



actividades revisión de la Ingeniería de Detalle del Expediente Técnico.

2. Procedimientos de control: Deberá desarrollar el control de calidad, plazos, costos y control ambiental y de seguridad, considerar: herramientas de calidad, herramientas de planificación, formatos de control de avance. Cuadro de control de plazos y obligaciones del supervisor en concordancia con las Bases del Procedimiento de Selección.
3. Medidas para el control de los plazos y control de costos de la ejecución de la obra: a) Control de plazos de la programación y avance de obra. b) Software para el control de plazos. c) Sistema de control del costo de la ejecución de la obra. d) Desviación en el control económico, e) Software para el control económico.
4. Los mecanismos de aseguramiento de calidad del servicio y de la obra (adjuntar formato de control) deberá considerarse como mínimo lo siguiente:
  - Descripción de normas que se aplicaran durante la supervisión
  - Descripción de actividades propias de la supervisión
  - Descripción de criterios sobre calidad del servicio
5. Descripción de las actividades de control para los sistemas de Seguridad y Salud ocupacional (adjuntar formatos de control) que se implementaran en la ejecución de la consultoría, deberá considerarse como mínimo lo siguiente:
  - Descripción de normas que se aplicaran durante la supervisión
  - Control de las medidas de seguridad e higiene ocupacional
  - Protección de propiedades e instalaciones de terceros
  - Manejo de desperdicios
  - Salud ocupacional
  - Matriz de evaluación de riesgos y formatos Seguridad y salud en el trabajo

Definición, conceptos y criterios de la Metodología de Gestión del Valor Ganado (GVG) o Earned value Management (EVM). con los datos del presupuesto de obra, realizar el control del proyecto mediante la Metodología de Gestión del Valor GANADO (GVG) y presentar como mínimo los gráficos del costo real, valor planeado, valor ganado y costo estimado de completitud.



### CUADRO RESUMEN FACTORES DE EVALUACIÓN

FACTORES DE EVALUACIÓN		PUNTAJE
A	EXPERIENCIA EN LA ESPECIALIDAD ADICIONAL DEL PERSONAL CLAVE	[25] puntos
B	CERTIFICACIONES DEL PERSONAL CLAVE	=====
C	SOSTENIBILIDAD AMBIENTAL	[15] puntos
D	SOSTENIBILIDAD SOCIAL	=====
E	MEJORA AL REQUERIMIENTO	NO CORRESPONDE
F	GESTIÓN DE RIESGOS	NO CORRESPONDE
G	INTEGRIDAD EN LA CONTRATACION PÚBLICA	[15] puntos
H	PLANIFICACIÓN DETALLADA	NO CORRESPONDE
I	TECNOLOGÍA Y MÉTODOS INNOVADORES	NO CORRESPONDE
J	GESTIÓN DE CALIDAD	[20] puntos
K	MONITOREO Y CONTROL	[25] puntos
PUNTAJE TOTAL		100 puntos <sup>7</sup>

#### Importante para la entidad contratante

- De acuerdo con el artículo 166 del Reglamento, para las consultorías obras bajo sistema de entrega de solo formulación y solo diseño, así como en la supervisión de obras, la cuantía de la contratación se determinada mediante una estructura de costos y es punto de referencia para las ofertas.

#### EVALUACIÓN ECONÓMICA (Puntaje Máximo: 100 Puntos)

OFERTA ECONÓMICA	PUNTAJE / METODOLOGÍA PARA SU ASIGNACIÓN
<p><u>Evaluación:</u></p> <p>Se evalúa considerando el precio ofertado por el postor.</p> <p><u>Acreditación:</u></p> <p>Se acredita mediante el documento que contiene el precio de la oferta (<b>Anexo N° 6</b>).</p>	<p>La evaluación consiste en otorgar el mayor puntaje a la oferta del menor monto ofertado y otorgar a las demás ofertas puntajes inversamente proporcionales a sus respectivos montos ofertados, según la siguiente fórmula:</p> $Po = \frac{Mb \times Pmax}{Mo}$ <p>Po = Puntaje de la oferta económica a evaluar Mo = Monto de la oferta económica Mb = Monto de la oferta económica más baja Pmax = Puntaje máximo</p> <p>[PUNTAJE MÁXIMO EQUIVALENTE A 100 PUNTOS]<sup>8</sup> puntos</p>

<sup>7</sup> Es la suma de los puntajes de todos los factores de evaluación.

<sup>8</sup> De acuerdo con lo señalado en el numeral 75.2 del artículo 75 del Reglamento.





## PUNTAJE TOTAL

El puntaje total de las ofertas es el promedio ponderado de la evaluación técnica y la evaluación económica, aplicándose la siguiente fórmula:

$$PTP = c_1PT + c_2Pe$$

Donde:

PTP	=	Puntaje total del postor a evaluar
Pt	=	Puntaje de la evaluación técnica del postor a evaluar
Pe	=	Puntaje de la evaluación económica del postor a evaluar
c1	=	Coeficiente de ponderación para la evaluación técnica: [INDICAR COEFICIENTE, CONSIDERANDO QUE $0.80 \leq c1 \leq 0.90$ ]
c2	=	Coeficiente de ponderación para la evaluación económica: [INDICAR COEFICIENTE, CONSIDERANDO QUE $0.10 \leq c2 \leq 0.20$ ]

Donde:  $c1 + c2 = 1.00$



## CAPÍTULO V PROFORMA DEL CONTRATO

### Advertencia

*Dependiendo del objeto de la contratación, de resultar indispensable, puede incluirse cláusulas adicionales o la adecuación de las propuestas en el presente documento, las que en ningún caso pueden contemplar disposiciones contrarias a la normativa vigente ni a lo señalado en este capítulo.*

Conste por el presente documento, la CONTRATACION DEL SERVICIO DE CONSULTORIA DE OBRA PARA LA SUPERVISION DE LA EJECUCION DE OBRA: "CREACION DE LOS SERVICIOS DE EDUCACION SECUNDARIA ESCOLARIZADA EN EL I.E. 11134 DE LA LOCALIDAD DE CAPOTE EN EL DISTRITO DE PICSÍ, PROVINCIA DE CHICLAYO, DEPARTAMENTO DE LAMBAYEQUE" CON CUI N°2336699, que celebra de una parte **[CONSIGNAR EL NOMBRE DE LA ENTIDAD CONTRATANTE]**, en adelante LA ENTIDAD CONTRATANTE, con RUC N° [.....], con domicilio legal en [.....], representada por [.....], identificado con DNI N° [.....], y de otra parte [.....], con RUC N° [.....], con domicilio legal en [.....], inscrita en la Ficha N° [.....] Asiento N° [.....] del Registro de Personas Jurídicas de la ciudad de [.....], debidamente representado por su Representante Legal, [.....], con DNI N° [.....], según poder inscrito en la Ficha N° [.....], Asiento N° [.....] del Registro de Personas Jurídicas de la ciudad de [.....], a quien en adelante se le denomina EL CONTRATISTA en los términos y condiciones siguientes:

### **CLÁUSULA PRIMERA: ANTECEDENTES**

Con fecha [.....], los evaluadores adjudicaron la buena pro del **CONCURSO PÚBLICO ABREVIADO PARA CONSULTORÍAS Y SERVICIO DE MANTENIMIENTO VIAL N° [CONSIGNAR NOMENCLATURA DEL PROCEDIMIENTO DE SELECCIÓN]** para la CONTRATACION DEL SERVICIO DE CONSULTORIA DE OBRA PARA LA SUPERVISION DE LA EJECUCION DE OBRA: "CREACION DE LOS SERVICIOS DE EDUCACION SECUNDARIA ESCOLARIZADA EN EL I.E. 11134 DE LA LOCALIDAD DE CAPOTE EN EL DISTRITO DE PICSÍ, PROVINCIA DE CHICLAYO, DEPARTAMENTO DE LAMBAYEQUE" CON CUI N°2336699, a **[INDICAR NOMBRE DEL GANADOR DE LA BUENA PRO]**, cuyos detalles e importe constan en los documentos integrantes del presente contrato.

### **CLÁUSULA SEGUNDA: OBJETO**

El presente contrato tiene por objeto la CONTRATACION DEL SERVICIO DE CONSULTORIA DE OBRA PARA LA SUPERVISION DE LA EJECUCION DE OBRA: "CREACION DE LOS SERVICIOS DE EDUCACION SECUNDARIA ESCOLARIZADA EN EL I.E. 11134 DE LA LOCALIDAD DE CAPOTE EN EL DISTRITO DE PICSÍ, PROVINCIA DE CHICLAYO, DEPARTAMENTO DE LAMBAYEQUE" CON CUI N°2336699.

### **CLÁUSULA TERCERA: MONTO CONTRACTUAL**

El monto total del presente contrato asciende a **[CONSIGNAR MONEDA Y MONTO]**, que incluye todos los impuestos de Ley.

Este monto comprende el costo del servicio, todos los tributos, seguros, transporte, inspecciones, pruebas y, de ser el caso, los costos laborales conforme a la legislación vigente, así como cualquier otro concepto que pueda tener incidencia sobre la ejecución del servicio materia del presente contrato.

### **CLÁUSULA CUARTA: DEL PAGO<sup>9</sup>**

<sup>9</sup> En cada caso concreto, dependiendo de la naturaleza del contrato, puede adicionarse la información que resulte pertinente a efectos de generar el pago.



LA ENTIDAD CONTRATANTE se obliga a pagar la contraprestación a EL CONTRATISTA en [INDICAR MONEDA], en [INDICAR EL DETALLE DEL PAGO ÚNICO O PAGOS A CUENTA, SEGÚN CORRESPONDA], luego de la recepción formal y completa de la documentación correspondiente, según lo establecido en el artículo 211 del Reglamento de la Ley N° 32069, Ley General de Contrataciones Públicas, aprobado por Decreto Supremo N° 009-2025-EF

#### **CLÁUSULA QUINTA: DEL PLAZO DE LA EJECUCIÓN DE LA PRESTACIÓN**

El plazo de ejecución del presente contrato es de [...], el mismo que se computa desde [CONSIGNAR SI ES DESDE EL DÍA SIGUIENTE DEL PERFECCIONAMIENTO DEL CONTRATO O DESDE LA NOTIFICACIÓN DE LA ORDEN DE SERVICIO O DESDE LA FECHA QUE SE ESTABLEZCA EN EL CONTRATO O DESDE LA FECHA EN QUE SE CUMPLAN LAS CONDICIONES PREVISTAS EN EL CONTRATO PARA EL INICIO DE LA EJECUCIÓN, DEBIENDO INDICAR LAS MISMAS EN ESTE ÚLTIMO CASO.]

Cuando el Reglamento no establezca un plazo específico para la respuesta de las partes, aplica el plazo máximo de respuesta de [CONSIGNAR LA CANTIDAD DE DÍAS] días calendario. Durante la ejecución contractual, las partes pueden acordar la prórroga de este plazo máximo específico para cada caso específico.

#### **CLÁUSULA SEXTA: PARTES INTEGRANTES DEL CONTRATO**

El presente contrato está conformado por las bases integradas, la oferta ganadora, así como los documentos derivados del procedimiento de selección que establezcan obligaciones para las partes, incluyendo las modificaciones contractuales y adendas aprobadas por la entidad contratante, de ser el caso.

#### **CLÁUSULA SÉTIMA: GARANTÍAS**

EL CONTRATISTA entregó al perfeccionamiento del contrato la respectiva garantía incondicional, solidaria, irrevocable, y de realización automática en el país al solo requerimiento, a favor de LA ENTIDAD CONTRATANTE, por los conceptos, montos y vicencias siguientes:

- **Garantía de fiel cumplimiento del contrato:** Por la suma de [CONSIGNAR EL MONTO], a través de la [INDICAR EL TIPO DE GARANTÍA PRESENTADA: CONTRATO DE SEGURO/CARTA FIANZA FINANCIERA/RETENCIÓN DE PAGO/DECLARACIÓN JURADA DE CONSTITUCIÓN DE FIDEICOMISO] N° [INDICAR NÚMERO DEL DOCUMENTO] emitida por [SEÑALAR EMPRESA QUE LA EMITE], la misma que debe mantenerse vigente hasta la conformidad de la prestación. El monto señalado es equivalente al diez por ciento (10%) del monto del contrato original.

#### **CLÁUSULA OCTAVA: EJECUCIÓN DE GARANTÍAS POR FALTA DE RENOVACIÓN**

LA ENTIDAD CONTRATANTE puede solicitar la ejecución de las garantías cuando EL CONTRATISTA no las hubiere renovado antes de la fecha de su vencimiento, conforme a lo dispuesto en el artículo 118 del Reglamento de la Ley N° 32069, Ley General de Contrataciones Públicas, aprobado por Decreto Supremo N° 009-2025-EF.

#### **CLÁUSULA [...]: ADELANTO DIRECTO**

“LA ENTIDAD CONTRATANTE otorga [CONSIGNAR NÚMERO DE ADELANTOS A OTORGARSE] adelantos directos por el [CONSIGNAR PORCENTAJE QUE NO DEBE EXCEDER DEL 30% DEL MONTO DEL CONTRATO ORIGINAL] del monto del contrato original.

EL CONTRATISTA debe solicitar los adelantos dentro de [CONSIGNAR EL PLAZO Y OPORTUNIDAD PARA LA SOLICITUD SEGÚN LAS BASES], adjuntando a su solicitud la garantía por adelantos mediante carta fianza o contrato de seguro acompañada del comprobante de pago correspondiente. Vencido dicho plazo no procede la solicitud.

LA ENTIDAD CONTRATANTE debe entregar el monto solicitado dentro de [CONSIGNAR EL PLAZO SEGÚN LAS BASES] siguientes a la presentación de la solicitud del contratista.”



#### **CLÁUSULA NOVENA: CONFORMIDAD DE LA PRESTACIÓN**

La conformidad de la prestación se regula por lo dispuesto en el artículo 144 del Reglamento de la Ley General de Contrataciones Públicas. La conformidad es otorgada por **[CONSIGNAR EL ÁREA O UNIDAD ORGÁNICA QUE OTORGA LA CONFORMIDAD]** en el plazo máximo de **[CONSIGNAR SIETE (7) DÍAS O MÁXIMO VEINTE (20) DÍAS, EN CASO SE REQUIERA EFECTUAR PRUEBAS QUE PERMITAN VERIFICAR EL CUMPLIMIENTO DE LA OBLIGACIÓN]** días computados desde el día siguiente de producida la recepción.

De existir observaciones, LA ENTIDAD CONTRATANTE las comunica al CONTRATISTA, indicando claramente el sentido de estas, otorgándole un plazo para subsanar el cual no debe ser mayor al 30% del plazo del entregable<sup>10</sup> correspondiente, dependiendo de la complejidad o sofisticación de las subsanaciones a realizar. Si pese al plazo otorgado, EL CONTRATISTA no cumpliera a cabalidad con la subsanación, LA ENTIDAD CONTRATANTE puede otorgar al CONTRATISTA periodos adicionales para las correcciones pertinentes. En este supuesto corresponde aplicar la penalidad por mora desde el vencimiento del plazo para subsanar sin considerar los días en los que pudiera incurrir la entidad contratante para efectuar las revisiones y notificar las observaciones correspondientes.

Este procedimiento no resulta aplicable cuando los servicios manifiestamente no cumplan con las características y condiciones ofrecidas, en cuyo caso LA ENTIDAD CONTRATANTE no efectúa la recepción o no otorga la conformidad, según corresponda, debiendo considerarse como no ejecutada la prestación, aplicándose la penalidad que corresponda por cada día de atraso.

#### **CLÁUSULA DÉCIMA: CONFORMIDAD DE LA PRESTACIÓN**

La conformidad de la prestación se regula por lo dispuesto en el artículo 215 del Reglamento de la Ley General de Contrataciones Públicas. La conformidad es otorgada por **[CONSIGNAR EL ÁREA O UNIDAD ORGÁNICA QUE OTORGA LA CONFORMIDAD]**.

#### **CLÁUSULA DÉCIMA: GESTIÓN DE RIESGOS**

LAS PARTES realizan la gestión de riesgos de acuerdo con lo establecido en el presente contrato y los documentos que lo conforman, a fin de tomar decisiones informadas, aprovechando el impacto de riesgos positivos y disminuyendo la probabilidad de los riesgos negativos y su impacto durante la ejecución contractual, considerando la finalidad pública de la contratación.

#### **CLÁUSULA UNDÉCIMA: RESPONSABILIDAD POR VICIOS OCULTOS**

La recepción conforme de la prestación por parte de LA ENTIDAD CONTRATANTE no enerva su derecho a reclamar posteriormente por defectos o vicios ocultos, conforme a lo dispuesto por los artículos 69 de la Ley N° 32069, Ley General de Contrataciones Públicas y el artículo 144 de su Reglamento.

El plazo máximo de responsabilidad del contratista es de **[CONSIGNAR TIEMPO EN AÑOS, NO MENOR DE UN (1) AÑO]** año(s) contado a partir de la conformidad otorgada por LA ENTIDAD CONTRATANTE.

#### **CLÁUSULA DUODÉCIMA: PENALIDADES**

Si EL CONTRATISTA incurre en retraso injustificado en la ejecución de las prestaciones objeto del contrato, LA ENTIDAD CONTRATANTE le aplica automáticamente una penalidad por mora por cada día de atraso, de acuerdo con la siguiente fórmula:

$$\text{Penalidad Diaria} = \frac{0.10 \times \text{monto}}{F \times \text{plazo}}$$

<sup>10</sup> En caso de que el plazo obtenido como resultado de la aplicación del porcentaje sea una cifra decimal, corresponde que la entidad contratante efectúe el redondeo a favor del contratista, computándose como un día completo adicional en dicho supuesto.





Donde "F" Es:

- a) Para plazos menores o iguales a sesenta días:  $F = 0.40$ .  
b) Para plazos mayores a sesenta días:  $F = 0.25$ .

El retraso se justifica a través de la solicitud de ampliación de plazo debidamente aprobado. Adicionalmente, se considera justificado el retraso y en consecuencia no se aplica penalidad, cuando EL CONTRATISTA acredite, de modo objetivamente sustentado, que el mayor tiempo transcurrido no le resulta imputable. En este último caso la calificación del retraso como justificado por parte de LA ENTIDAD CONTRATANTE no da lugar al pago de gastos generales ni costos directos de ningún tipo, conforme al numeral 120.4 del artículo 120 del Reglamento de la Ley N° 32069, Ley General de Contrataciones Públicas, aprobado por Decreto Supremo N° 009-2025-EF.

PENALIDADES			
N°	SUPUESTOS DE APLICACIÓN DE PENALIDAD	FORMA DE CÁLCULO	PROCEDIMIENTO DE VERIFICACIÓN
1	Cuando se produce la sustitución de un mismo integrante del plantel técnico por segunda vez, siempre que no se origine por caso fortuito o fuerza mayor o por un hecho sobreviniente no imputable al contratista, de conformidad con las disposiciones establecidas en el numeral 189.3 del artículo 189 del Reglamento.	CINCO UNIDADES IMPOSITIVAS TRIBUTARIAS (5 UIT) por cada sustitución de un integrante del plantel técnico acorde a lo indicado en el supuesto de aplicación.	Una vez autorizada la sustitución del mismo integrante del plantel técnico por parte de la entidad contratante y acorde a lo indicado en el supuesto de aplicación de penalidad.
2	En caso el Supervisor incumpla con su obligación de ejecutar la prestación con el personal acreditado o debidamente sustituido.	CINCO UNIDADES IMPOSITIVAS TRIBUTARIAS (5 UIT) por cada personal acorde a lo indicado en el supuesto de aplicación.	Se acredita con un informe de la Dirección de Supervisión y Liquidación.
3	Si como consecuencia de verificar el funcionamiento u operatividad de la infraestructura culminada y las instalaciones y equipos en caso corresponda, el comité de recepción advierte que la obra no se encuentre culminada.	CINCO UNIDADES IMPOSITIVAS TRIBUTARIAS (5 UIT) por cada supuesto de ocurrencia que se evidencie la falta.	Se acredita con un informe de la Dirección de Supervisión y Liquidación.
4	En caso el Supervisor incumpla con absolver las Consultas sobre incidencias en obra según lo establecido en el artículo 190 del Reglamento de la Ley N° 32069 - Ley General de Contrataciones Públicas	CINCO UNIDADES IMPOSITIVAS TRIBUTARIAS (5 UIT) por cada supuesto de ocurrencia que se evidencie la falta.	Se acredita con un informe de la Dirección de Supervisión y Liquidación.
5	Por la participación de profesionales no habilitados en sus respectivos colegios profesionales, que integran el equipo de supervisión de la ejecución de la obra, durante el periodo de vigencia del contrato.	CINCO UNIDADES IMPOSITIVAS TRIBUTARIAS (5 UIT) por cada oportunidad que se evidencia la falta.	Se acredita con un informe de la Dirección de Supervisión y Liquidación.





PENALIDADES			
N°	SUPUESTOS DE APLICACIÓN DE PENALIDAD	FORMA DE CÁLCULO	PROCEDIMIENTO DE VERIFICACIÓN
6	Por valorizar obras y/o metrados no ejecutados (Sobrevaloraciones), y pagos en exceso, valorizaciones adelantadas u otros actos que ocasionen pagos indebidos.  <b>Nota:</b> El termino otros actos hace referencia a lo siguiente: <ul style="list-style-type: none"><li>• Aplicación indebida de precios unitarios.</li><li>• Inclusión de partidas inexistentes o no aprobadas.</li></ul> Alteración de documentación soporte de valorizaciones.	CINCO UNIDADES IMPOSITIVAS TRIBUTARIAS (5 UIT) por cada oportunidad que se evidencia la falta.	Se acredita con un informe de la Dirección de Supervisión y Liquidación.
7	Por no comunicar a la Entidad las paralizaciones de los trabajos o actos programados como consecuencia del incumplimiento del contratista ejecutor de las obligaciones laborales con el personal profesional técnico y obrero (pago de remuneraciones, salarios, jornales, beneficios sociales)	CINCO UNIDADES IMPOSITIVAS TRIBUTARIAS (5 UIT) por cada oportunidad que se evidencia la falta.	Se acredita con un informe de la Dirección de Supervisión y Liquidación.
8	Por no absolver y regularizar las observaciones realizadas a las valorizaciones, en el plazo y oportunidad indicada.	CINCO UNIDADES IMPOSITIVAS TRIBUTARIAS (5 UIT) por cada día de retraso en la Revisión.	Se acredita con un informe de la Dirección de Supervisión y Liquidación.
9	No revisar el CRONOGRAMA DE PARTICIPACIÓN DEL PERSONAL CLAVE Y NO CLAVE en el plazo de tres (3) días calendario desde la recepción de los cronogramas. De encontrar observaciones, por incumplir en el plazo adicional de dos (2) días calendario para la revisión final y conformidad.	CINCO UNIDADES IMPOSITIVAS TRIBUTARIAS (5 UIT) por cada día de retraso en la Revisión.	Se acredita con un informe de la Dirección de Supervisión y Liquidación.
10	No remitir en el plazo de un (1) día calendario el CRONOGRAMA DE PARTICIPACIÓN DEL PERSONAL CLAVE Y NO CLAVE final a la Entidad, contado desde la emisión del informe de aprobación.	CINCO UNIDADES IMPOSITIVAS TRIBUTARIAS (5 UIT) por cada día de retraso en la presentación.	Se acredita con un informe de la Dirección de Supervisión y Liquidación.
11	No revisar el PLAN DE MANEJO AMBIENTAL (PMA) en el plazo de tres (3) días calendario desde la recepción del PMA. De encontrar observaciones, por incumplir en el plazo adicional de dos (2) días calendario para la revisión final y conformidad.	CINCO UNIDADES IMPOSITIVAS TRIBUTARIAS (5 UIT) por cada día de retraso en la Revisión.	Se acredita con un informe de la Dirección de Supervisión y Liquidación.



PENALIDADES			
N°	SUPUESTOS DE APLICACIÓN DE PENALIDAD	FORMA DE CÁLCULO	PROCEDIMIENTO DE VERIFICACIÓN
12	No remitir en el plazo de un (1) día calendario el PLAN DE MANEJO AMBIENTAL (PMA) final a la Entidad, contado desde la emisión del informe de aprobación.	CINCO UNIDADES IMPOSITIVAS TRIBUTARIAS (5 UIT) por cada día de retraso en la presentación.	Se acredita con un informe de la Dirección de Supervisión y Liquidación.
13	No revisar el contenido del PLAN DE SEGURIDAD Y SALUD EN EL TRABAJO (PSST) en el plazo de tres (3) días calendario desde la recepción del PSST. De encontrar observaciones, por incumplir en el plazo adicional de dos (2) días calendario para la revisión final y conformidad.	CINCO UNIDADES IMPOSITIVAS TRIBUTARIAS (5 UIT) por cada día de retraso en la Revisión.	Se acredita con un informe de la Dirección de Supervisión y Liquidación.
14	No remitir en el plazo de un (1) día calendario el PLAN DE SEGURIDAD Y SALUD EN EL TRABAJO (PSST) final a la Entidad, contado desde la emisión del informe de aprobación.	CINCO UNIDADES IMPOSITIVAS TRIBUTARIAS (5 UIT) por cada día de retraso en la presentación.	Se acredita con un informe de la Dirección de Supervisión y Liquidación.
15	No revisar el Plan de Aseguramiento y Control de la Calidad de la Obra (PAC) en el plazo de cinco (5) días calendario desde la recepción del PAC. De encontrar observaciones, por incumplir en el plazo adicional de tres (3) días calendario para la revisión final y conformidad.	CINCO UNIDADES IMPOSITIVAS TRIBUTARIAS (5 UIT) por cada día de retraso en la Revisión.	Se acredita con un informe de la Dirección de Supervisión y Liquidación.
16	No remitir en el plazo de un (1) día calendario el Plan de Aseguramiento y Control de la Calidad de la Obra (PAC) final a la Entidad, contado desde la emisión del informe de aprobación.	CINCO UNIDADES IMPOSITIVAS TRIBUTARIAS (5 UIT) por cada día de retraso en la presentación.	Se acredita con un informe de la Dirección de Supervisión y Liquidación.
17	Por la falta de sustento documental en los informes técnicos vinculados a la aprobación de ampliaciones de plazo, conforme a la normativa vigente.	CINCO UNIDADES IMPOSITIVAS TRIBUTARIAS (5 UIT) por cada oportunidad que se evidencia la falta.	Se acredita con un informe de la Dirección de Supervisión y Liquidación.
18	Por no cumplir con el contenido, forma o requisitos establecidos en el REQUERIMIENTO, para la presentación de Prestaciones Adicionales y/o Deducidos Vinculantes	CINCO UNIDADES IMPOSITIVAS TRIBUTARIAS (5 UIT) por cada oportunidad que se evidencia la falta.	Se acredita con un informe de la Dirección de Supervisión y Liquidación.
19	Por no comunicar a la Entidad cuando el contratista incumpla con su obligación de implementar la señalización interna y externa que la obra requiera a fin de evitar accidentes y brindar la seguridad necesaria a los usuarios.	CINCO UNIDADES IMPOSITIVAS TRIBUTARIAS (5 UIT) por cada oportunidad que se evidencia la falta.	Se acredita con un informe de la Dirección de Supervisión y Liquidación.
20	Por no comunicar a la Entidad cuando el contratista incumpla su obligación de mantener vigentes las pólizas de seguros desde el inicio de la obra hasta la recepción de la misma	CINCO UNIDADES IMPOSITIVAS TRIBUTARIAS (5 UIT) por cada oportunidad que se evidencia la falta.	Se acredita con un informe de la Dirección de Supervisión y Liquidación.



PENALIDADES			
N°	SUPUESTOS DE APLICACIÓN DE PENALIDAD	FORMA DE CÁLCULO	PROCEDIMIENTO DE VERIFICACIÓN
21	Por no comunicar a la Entidad las pruebas que garanticen el buen funcionamiento de los sistemas eléctricos, sanitarios, de comunicaciones u otras	CINCO UNIDADES IMPOSITIVAS TRIBUTARIAS (5 UIT) por cada oportunidad que se evidencia la falta.	Se acredita con un informe de la Dirección de Supervisión y Liquidación.
22	Por no informar la ausencia del personal clave del Contratista ejecutor (de acuerdo a las bases de contrato de obra)	CINCO UNIDADES IMPOSITIVAS TRIBUTARIAS (5 UIT) por cada oportunidad que se evidencia la falta.	Se acredita con un informe de la Dirección de Supervisión y Liquidación.
23	Por no cumplir con el plazo de revisión de los CRONOGRAMAS Y/O CALENDARIOS fechados, de tres (3) días calendarios desde la recepción.	CINCO UNIDADES IMPOSITIVAS TRIBUTARIAS (5 UIT) por cada día de retraso en la revisión.	Se acredita con un informe de la Dirección de Supervisión y Liquidación.
24	Por no cumplir con el plazo de Presentación del Cronograma de Participación del Personal Clave y no Clave de cinco (5) días calendarios siguientes a la suscripción del Acta de Inicio de Obra.	CINCO UNIDADES IMPOSITIVAS TRIBUTARIAS (5 UIT) por cada día de retraso en la presentación.	Se acredita con un informe de la Dirección de Supervisión y Liquidación.
25	Por mantener vencidos o no renovados los certificados de calibración de equipos de medición	CINCO UNIDADES IMPOSITIVAS TRIBUTARIAS (5 UIT) por cada oportunidad que se evidencia la falta.	Se acredita con un informe de la Dirección de Supervisión y Liquidación.
26	Por indicar en el cuaderno de obra que la obra está terminada o subsanada (cuando aún tiene partidas faltantes, inconclusas u observadas)	CINCO UNIDADES IMPOSITIVAS TRIBUTARIAS (5 UIT) por cada oportunidad que se evidencia la falta.	Se acredita con un informe de la Dirección de Supervisión y Liquidación.
27	Por presentar a la Entidad la póliza de Seguros complementarios contra todo riesgo (SCTR) y esta no tenga una cobertura al 100% a los trabajadores que integran el equipo de supervisión de la ejecución de la obra.	CINCO UNIDADES IMPOSITIVAS TRIBUTARIAS (5 UIT) por cada oportunidad que se evidencia la falta.	Se acredita con un informe de la Dirección de Supervisión y Liquidación.
28	Por no verificar permanentemente que el contratista cumpla con ejecutar la obra, con el equipamiento estratégico acreditado ante la entidad.	CINCO UNIDADES IMPOSITIVAS TRIBUTARIAS (5 UIT) por cada oportunidad que se evidencia la falta.	Se acredita con un informe de la Dirección de Supervisión y Liquidación.
29	No revisar la FICHA TECNICA INFORMATIVA SEMANAL en el plazo de dos (2) días calendario desde la recepción.	CINCO UNIDADES IMPOSITIVAS TRIBUTARIAS (5 UIT) por cada día de retraso en la Revisión.	Se acredita con un informe de la Dirección de Supervisión y Liquidación.
30	No remitir en el plazo de un (1) día calendario el FICHA TECNICA INFORMATIVA SEMANAL a la Entidad, después de concluido el plazo de revisión.	CINCO UNIDADES IMPOSITIVAS TRIBUTARIAS (5 UIT) por cada día de retraso en la presentación.	Se acredita con un informe de la Dirección de Supervisión y Liquidación.



Las penalidades se deducen de los pagos a cuenta, pagos parciales o del pago final, según corresponda; o si fuera necesario, se cobra del monto resultante de la ejecución de la garantía de fiel cumplimiento

Cuando se llegue a cubrir el monto máximo de la aplicación de la penalidad por mora y otras penalidades, de ser el caso, LA ENTIDAD CONTRATANTE puede resolver el contrato por incumplimiento.

#### **CLÁUSULA DÉCIMA TERCERA: RESOLUCIÓN DEL CONTRATO**

Cualquiera de las partes puede resolver el contrato, de conformidad con el numeral 68.1 del artículo 68 de la Ley N° 32069, Ley General de Contrataciones Públicas.

De encontrarse en alguno de los supuestos de resolución del contrato, LAS PARTES proceden de acuerdo a lo establecido en el artículo 122 del Reglamento de la Ley N° 32069, Ley General de Contrataciones Públicas, aprobado por Decreto Supremo N° 009-2025-EF.

#### **CLÁUSULA DÉCIMA CUARTA: RESPONSABILIDAD DE LAS PARTES**

Cuando se resuelva el contrato por causas imputables a algunas de las partes, se debe resarcir los daños y perjuicios ocasionados, a través de la indemnización correspondiente. Ello no obsta la aplicación de las sanciones administrativas, penales y pecuniarias a que dicho incumplimiento diere lugar, en el caso que éstas correspondan.

Lo señalado precedentemente no exime a ninguna de las partes del cumplimiento de las demás obligaciones previstas en el presente contrato.

#### **CLÁUSULA DÉCIMA QUINTA: ANTICORRUPCIÓN Y ANTISOBORNO**

A la suscripción de este contrato, EL CONTRATISTA declara y garantiza no haber ofrecido, negociado, prometido o efectuado ningún pago o entrega de cualquier beneficio o incentivo ilegal, de manera directa o indirecta, a los evaluadores del proceso de contratación o cualquier servidor de la entidad contratante.

Asimismo, EL CONTRATISTA se obliga a mantener una conducta proba e íntegra durante la vigencia del contrato, y después de culminado el mismo en caso existan controversias pendientes de resolver, lo que supone actuar con probidad, sin cometer actos ilícitos, directa o indirectamente.

Aunado a ello, EL CONTRATISTA se obliga a abstenerse de ofrecer, negociar, prometer o dar regalos, cortesías, invitaciones, donativos o cualquier beneficio o incentivo ilegal, directa o indirectamente, a funcionarios públicos, servidores públicos, locadores de servicios o proveedores de servicios del área usuaria, de la dependencia encargada de la contratación, actores del proceso de contratación<sup>11</sup> y/o cualquier servidor de la entidad contratante, con la finalidad de obtener alguna ventaja indebida o beneficio ilícito. En esa línea, se obliga a adoptar las medidas técnicas, organizativas y/o de personal necesarias para asegurar que no se practiquen los actos previamente señalados.

Adicionalmente, EL CONTRATISTA se compromete a denunciar oportunamente ante las autoridades competentes los actos de corrupción o de inconducta funcional de los cuales tuviera conocimiento durante la ejecución del contrato con LA ENTIDAD CONTRATANTE.

Tratándose de una persona jurídica, lo anterior se extiende a sus accionistas, participacionistas, integrantes de los órganos de administración, apoderados, representantes legales, funcionarios, asesores o cualquier persona vinculada a la persona jurídica que representa; comprometiéndose a informarles sobre los alcances de las obligaciones asumidas en virtud del presente contrato.

<sup>11</sup> Artículo 9 de la Ley N°32069, Ley General de Contrataciones Públicas.





Finalmente, el incumplimiento de las obligaciones establecidas en esta cláusula, durante la ejecución contractual, otorga a LA ENTIDAD CONTRATANTE el derecho de resolver total o parcialmente el contrato<sup>12</sup>. Cuando lo anterior se produzca por parte de un proveedor adjudicatario de los catálogos electrónicos de acuerdo marco, el incumplimiento de la presente cláusula conllevará que sea excluido de los Catálogos Electrónicos de Acuerdo Marco<sup>13</sup>. En ningún caso, dichas medidas impiden el inicio de las acciones civiles, penales y administrativas a que hubiera lugar<sup>14</sup>.

#### **CLÁUSULA DÉCIMA SEXTA: MARCO LEGAL DEL CONTRATO**

El marco legal comprende la Ley N° 32069, Ley General de Contrataciones Públicas y su Reglamento aprobado por Decreto Supremo N° 009-2025-EF, las directivas que emita la Dirección General de Abastecimiento del Ministerio de Economía y Finanzas, así como el OECE y demás normativa especial que resulte aplicable.

#### **CLÁUSULA DÉCIMA SÉTIMA: SOLUCIÓN DE CONTROVERSIAS<sup>15</sup>**

Las controversias que surjan entre las partes durante la ejecución del contrato se resuelven mediante **[CONSIGNAR EL MECANISMO DE SOLUCIÓN DE CONTROVERSIAS]**, según el acuerdo de las partes.

Cualquiera de las partes tiene derecho a iniciar el arbitraje a fin de resolver dichas controversias dentro del plazo de caducidad previsto en la Ley N° 32069, Ley General de Contrataciones Públicas y su Reglamento.

El Laudo arbitral emitido es inapelable, definitivo y obligatorio para las partes desde el momento de su notificación, según lo previsto en el numeral 84.9 del artículo 84 de la Ley General de Contrataciones Públicas.

#### **CLÁUSULA DÉCIMA OCTAVA: CONVENIO ARBITRAL**

Las partes acuerdan que todo litigio y controversia resultante de este contrato o relativo a éste, se resuelve mediante arbitraje de acuerdo con los artículos 332 y 333 del Reglamento. El arbitraje es organizado y administrado por **[CONSIGNAR LA INSTITUCIÓN ARBITRAL, CORTE ARBITRAL CONSTITUÍDA EN OTRO PAÍS O UN FORO DE REPUTACIÓN RECONOCIDA INTERNACIONALMENTE, SEGÚN CORRESPONDA]** de conformidad con sus reglamentos y estatutos vigentes, a los cuales las partes se someten libremente y considerando **[INDICAR LAS ESTIPULACIONES ADICIONALES QUE LAS PARTES HAYAN ACORDADO SEGÚN EL NUMERAL 332.3 DEL ARTÍCULO 332 DEL REGLAMENTO DE LA LEY N° 32069, LEY GENERAL DE CONTRATACIONES PÚBLICAS, APROBADO POR DECRETO SUPREMO N° 009-2025-EF]**

#### **Advertencia**

*La Institución Arbitral es elegida por el postor ganador de la buena pro de la lista de instituciones arbitrales que haya propuesto la entidad contratante en las bases del procedimiento de selección. Para dicho efecto, al remitir los documentos para la suscripción del contrato, el postor ganador de la buena pro comunica la Institución Arbitral elegida de la referida lista, caso contrario, acuerda con la entidad contratante una Institución Arbitral distinta. En caso de falta de acuerdo, la Institución Arbitral es elegida de la mencionada lista por la entidad contratante de manera definitiva.*

<sup>12</sup> Literal d) del Numeral 68.1 del Artículo 68 de la Ley N°32069, Ley General de Contrataciones Públicas.

<sup>13</sup> literal d) del artículo 274 del Reglamento de la Ley N°32069, Ley General de Contrataciones Públicas

<sup>14</sup> Numeral 122.6 del artículo 122 del Reglamento de la Ley N°32069, Ley General de Contrataciones Públicas.

<sup>15</sup> De acuerdo con el numeral 84.1 del artículo 84 de la Ley General de Contrataciones Públicas, las partes pueden recurrir al arbitraje ad hoc solo cuando el monto de la controversia no supere las diez (10) UIT.





Las partes pueden establecer estipulaciones adicionales o modificatorias del convenio arbitral, en la medida que no contravengan las disposiciones de la normativa de contrataciones públicas y/o las disposiciones especiales contenidas en la normativa general de arbitraje.

El arbitraje es resuelto por árbitro único o por un tribunal arbitral conformado por tres árbitros, según el acuerdo de las partes, conforme a lo dispuesto en numeral 84.2 del artículo 84 de la Ley N°32069, Ley General de Contrataciones Públicas. En caso de duda o falta de acuerdo, el arbitraje es resuelto por árbitro único, a no ser que la complejidad o cuantía de las controversias justifique la conformación de un tribunal arbitral, lo cual es determinado por las partes o conforme al Reglamento de la institución arbitral competente. En el caso de los arbitrajes ad hoc, la controversia es resuelta por árbitro único.

#### **CLÁUSULA DÉCIMA NOVENA: FACULTAD DE ELEVAR A ESCRITURA PÚBLICA**

Cualquiera de las partes puede elevar el presente contrato a Escritura Pública corriendo con todos los gastos que demande esta formalidad.

#### **CLÁUSULA VIGÉSIMA: NOTIFICACIONES DURANTE LA EJECUCIÓN CONTRACTUAL**

Las partes declaran el siguiente domicilio para efecto de las notificaciones que se realicen vía notarial conforme la Décimo Tercera Disposición Complementaria Transitoria del Reglamento:

**DOMICILIO DE LA ENTIDAD CONTRATANTE:** [.....]

**DOMICILIO DEL CONTRATISTA:** [CONSIGNAR EL DOMICILIO SEÑALADO POR EL POSTOR GANADOR DE LA BUENA PRO AL PRESENTAR LOS REQUISITOS PARA EL PERFECCIONAMIENTO DEL CONTRATO]

La variación del domicilio aquí declarado de alguna de las partes debe ser comunicada a la otra parte, formalmente y por escrito, con una anticipación no menor de quince (15) días calendario.

El CONTRATISTA señala el siguiente correo electrónico para efectos de las notificaciones que se realicen durante la ejecución del presente contrato, que no se realicen a través del SEACE de la Pladico:

**CORREO ELECTRÓNICO CONTRATISTA:** [CONSIGNAR EL CORREO ELECTRÓNICO SEÑALADO POR EL POSTOR GANADOR DE LA BUENA PRO AL PRESENTAR LOS REQUISITOS PARA EL PERFECCIONAMIENTO DEL CONTRATO]

La variación del correo electrónico aquí declarado debe ser comunicada a la entidad contratante, formalmente y por escrito, con una anticipación no menor de cinco días calendario.

De acuerdo con las bases integradas, la oferta y las disposiciones del presente contrato, las partes lo firman por duplicado en señal de conformidad en la ciudad de [.....] al [CONSIGNAR FECHA].

“LA ENTIDAD CONTRATANTE”

“EL CONTRATISTA”

#### **Advertencia**

La entidad contratante suscribe el contrato mediante firma digital, en caso de que el postor adjudicado con la buena pro cuente con certificado digital emitido por una entidad de certificación, de acuerdo con la normativa de la materia. Excepcionalmente, la entidad contratante con el debido sustento puede proceder a la firma del contrato mediante medios manuales, de acuerdo con el numeral 87.3 del artículo 87 del Reglamento.



## ANEXOS



## ANEXO N° 1

### DECLARACIÓN JURADA DE DATOS DEL POSTOR

Señores

**EVALUADORES**

**CONCURSO PÚBLICO ABREVIADO PARA CONSULTORÍAS Y SERVICIOS DE MANTENIMIENTO VIAL N° [CONSIGNAR NOMENCLATURA DEL PROCEDIMIENTO DE SELECCIÓN]**

Presente.-

El que se suscribe, [.....], postor y/o Representante Legal de **[CONSIGNAR EN CASO DE SER PERSONA JURÍDICA]**, identificado con **[CONSIGNAR TIPO DE DOCUMENTO DE IDENTIDAD] N° [CONSIGNAR NÚMERO DE DOCUMENTO DE IDENTIDAD]**, con poder inscrito en la localidad de **[CONSIGNAR EN CASO DE SER PERSONA JURÍDICA]** en la Ficha N° **[CONSIGNAR EN CASO DE SER PERSONA JURÍDICA]** Asiento N° **[CONSIGNAR EN CASO DE SER PERSONA JURÍDICA]**, **DECLARO BAJO JURAMENTO** que la siguiente información se sujeta a la verdad:

Nombre, Denominación o Razón

Social :

Domicilio Legal :

RUC :

Teléfono(s) :

MYPE<sup>16</sup>

Sí

No

Correo electrónico :

#### Autorización de notificación por correo electrónico:

Autorizo que se notifiquen al correo electrónico indicado las siguientes actuaciones:

1. Solicitud de información sobre la oferta.
2. Solicitud de negociación regulado en el artículo 132 del Reglamento.
3. Solicitud de subsanación de los requisitos para perfeccionar el contrato.
4. Solicitud para presentar los documentos para perfeccionar el contrato, según orden de prelación, de conformidad con lo previsto en el artículo 91 del Reglamento.
5. Respuesta a la solicitud de acceso al expediente de contratación.
6. Notificación de la orden de servicio, de ser el caso.

Asimismo, me comprometo a remitir la confirmación de recepción, en el plazo máximo de dos días hábiles de recibida la comunicación.

.....  
**Firma, nombres y apellidos del postor o representante legal, según corresponda**

#### Advertencia

**La notificación dirigida a la dirección de correo electrónico consignada se entiende válidamente efectuada cuando la entidad contratante reciba acuse de recepción.**

<sup>16</sup> En los contratos periódicos de prestación de servicios, esta información es verificada por la entidad contratante en la página web del Ministerio de Trabajo y Promoción del Empleo en la sección consulta de empresas acreditadas en el REMYPE en el link: <http://www2.trabajo.gob.pe/servicios-en-linea-2-2/> y se tiene en consideración, en caso el consorcio ganador de la buena pro solicite la retención del diez por ciento (10%) del monto del contrato, en calidad de garantía de fiel cumplimiento, según lo señalado en el artículo 114 del numeral 149.4 del artículo 149 y numeral 151.2 del artículo 151 del Reglamento.



### Advertencia

Cuando se trate de consorcios, la declaración jurada es la siguiente:

## ANEXO N° 1

### DECLARACIÓN JURADA DE DATOS DEL POSTOR EN CONSORCIO

Señores

#### EVALUADORES

**CONCURSO PÚBLICO ABREVIADO PARA CONSULTORÍAS Y SERVICIOS DE MANTENIMIENTO VIAL N° [CONSIGNAR NOMENCLATURA DEL PROCEDIMIENTO DE SELECCIÓN]**

Presente.-

El que se suscribe, [.....], representante común del consorcio **[CONSIGNAR EL NOMBRE DEL CONSORCIO]**, identificado con **[CONSIGNAR TIPO DE DOCUMENTO DE IDENTIDAD] N° [CONSIGNAR NÚMERO DE DOCUMENTO DE IDENTIDAD]**, DECLARO BAJO JURAMENTO que la siguiente información se sujeta a la verdad:

Datos del consorciado 1			
Nombre, Denominación o Razón Social:			
Domicilio Legal:			
RUC:	Teléfono(s):		
MYPE <sup>17</sup>		Sí	No
Correo electrónico:			

Datos del consorciado 2			
Nombre, Denominación o Razón Social:			
Domicilio Legal:			
RUC:	Teléfono(s):		
MYPE <sup>18</sup>		Sí	No
Correo electrónico:			

Datos del consorciado 3 ...			
Nombre, Denominación o Razón Social :			
Domicilio Legal:			
RUC:	Teléfono(s):		
MYPE <sup>19</sup>		Sí	No
Correo electrónico:			

#### Autorización de notificación por correo electrónico:

<sup>17</sup> En los contratos periódicos de prestación de servicios, esta información es verificada por la entidad contratante en la página web del Ministerio de Trabajo y Promoción del Empleo en la sección consulta de empresas acreditadas en el REMYPE en el link: <http://www2.trabajo.gob.pe/servicios-en-linea-2-2/> y se tiene en consideración, en caso el consorcio ganador de la buena pro solicite la retención del diez por ciento (10%) del monto del contrato, en calidad de garantía de fiel cumplimiento, según lo señalado en el artículo 114 del numeral 149.4 del artículo 149 y numeral 151.2 del artículo 151 del Reglamento. Para dicho efecto, todos los integrantes del consorcio deben acreditar la condición de micro o pequeña empresa.

<sup>18</sup> Ibídem.

<sup>19</sup> Ibídem.



Correo electrónico del consorcio:

Autorizo que se notifiquen al correo electrónico indicado las siguientes actuaciones:

1. Solicitud de la descripción a detalle de todos los elementos constitutivos de la oferta.
2. Solicitud de negociación regulado en el artículo 132 del Reglamento.
3. Solicitud de subsanación de los requisitos para perfeccionar el contrato.
4. Solicitud para presentar los documentos para perfeccionar el contrato, según orden de prelación, de conformidad con lo previsto en el artículo 91 del Reglamento de la Ley N° 32069, Ley General de Contrataciones Públicas, aprobado mediante Decreto Supremo N° 009-2025-EF.
5. Respuesta a la solicitud de acceso al expediente de contratación.
6. Notificación de la orden de servicios, de ser el caso.

Asimismo, me comprometo a remitir la confirmación de recepción, en el plazo máximo de dos días hábiles de recibida la comunicación.

[CONSIGNAR CIUDAD Y FECHA]

.....  
**Firma, nombres y apellidos del representante  
común del consorcio**

**Advertencia**

*La notificación dirigida a la dirección de correo electrónico consignada se entiende válidamente efectuada cuando la entidad contratante reciba acuse de recepción.*





## ANEXO N° 2

### PACTO DE INTEGRIDAD<sup>20</sup>

Señores

**EVALUADORES**

**CONCURSO PÚBLICO ABREVIADO PARA CONSULTORÍAS Y SERVICIOS DE MANTENIMIENTO VIAL N° [CONSIGNAR NOMENCLATURA DEL PROCEDIMIENTO DE SELECCIÓN]**

Presente.-

El que suscribe, [...], postor y/o representante legal de **[CONSIGNAR EN CASO DE SER PERSONA JURÍDICA]**, identificado con **[CONSIGNAR TIPO DE DOCUMENTO DE IDENTIDAD] N° [CONSIGNAR NÚMERO DE DOCUMENTO DE IDENTIDAD]**, con poder inscrito en la localidad de **[CONSIGNAR EN CASO DE SER PERSONA JURÍDICA]** en la Ficha N° **[CONSIGNAR EN CASO DE SER PERSONA JURÍDICA]** Asiento N° **[CONSIGNAR EN CASO DE SER PERSONA JURÍDICA]**, en su calidad de proveedor en el ámbito de aplicación de la normativa de contratación pública, suscribo el presente Pacto de Integridad bajo los siguientes términos y condiciones:

**PRIMERO:** Declaro, bajo juramento:

1. Que conozco los impedimentos para ser participante, postor, contratista o subcontratista, establecidos en el artículo 30 de la Ley N° 32069, Ley General de Contrataciones Públicas.
2. Que los recursos que componen mi patrimonio o el patrimonio de la persona jurídica a la que represento no provienen de lavado de activos, narcotráfico, minería ilegal, financiamiento del terrorismo, y/o de cualquier actividad ilícita.
3. Que conozco la obligación de denunciar cualquier acto de corrupción cometido por los actores del proceso de contratación, así como las medidas de protección que le asisten a los denunciantes<sup>21</sup>; además de las consecuencias administrativas y legales que de estos se derivan.
4. Que conozco el alcance de la Ley N° 28024, Ley que regula la gestión de intereses en la administración pública y su reglamento, aprobado por Decreto Supremo N° 120-2019-PCM, así como el marco de aplicación de la Ley N° 31564, Ley de prevención y mitigación del conflicto de intereses en el acceso y salida de personal del servicio público, y su reglamento aprobado por Decreto Supremo N° 082-2023-PCM<sup>22</sup>.

<sup>20</sup>De conformidad con el literal b del numeral 69.1 del artículo 69 y el numeral 57 del Anexo I Definiciones del Reglamento de la Ley N° 32069, Ley General de Contrataciones Públicas, aprobado por Decreto Supremo N° 009-2025-EF.

<sup>21</sup>Decreto Legislativo N° 1327, Decreto Legislativo que establece medidas de protección para el denunciante de actos de corrupción y sanciona las denuncias realizadas de mala fe, y su Reglamento aprobado por Decreto Supremo N° 010-2017-JUS, modificado por Decreto Supremo N° 002-2020-JUS, en concordancia con la Directiva N° 002-2023-PCM-SIP: Directiva para la gestión de denuncias y solicitudes de medidas de protección al denunciante de actos de corrupción recibidas a través de la plataforma digital única de denuncias del ciudadano, aprobada por Resolución de Secretaría de Integridad Pública N° 005-2023-PCM-SIP.

<sup>22</sup>Reglamento del Ley N° 31564:

**Artículo 24.- Inhabilitación de ex funcionarios, ex servidores públicos, empresas e instituciones privadas**

El incumplimiento de los impedimentos señalados en el numeral 4.2 del artículo 4 de la Ley por parte de las personas, las empresas e instituciones privadas involucradas en dicho incumplimiento, es sancionado con la inhabilitación por cinco años para contratar o prestar servicios al Estado, bajo cualquier modalidad, sin perjuicio de las acciones civiles y penales a que hubiera lugar conforme al numeral 7.7 del artículo 7 de la Ley. En caso de ex funcionarios y ex servidores públicos se aplica el procedimiento administrativo disciplinario sujeto a la Ley N° 30057, Ley del Servicio

Civil o normas específicas. En caso de empresas e instituciones privadas se aplica el procedimiento administrativo sancionador sujeto a la Ley N° 30225, Ley de Contrataciones del Estado.



124

5. Que conozco el alcance de la cláusula anticorrupción y antisoborno de los contratos suscritos en el marco del proceso de contratación y las consecuencias derivadas de su incumplimiento<sup>23</sup>.

**SEGUNDO:** Dentro de ese marco, asumo los siguientes compromisos:

1. Que mantendré una conducta proba e íntegra en todas las actividades del proceso de contratación, lo que supone actuar con honestidad y veracidad, sin cometer actos ilícitos, directa o indirectamente, así como respetar la libertad de concurrencia y las condiciones de competencia efectiva en el proceso de contratación y abstenerme de realizar prácticas que la restrinjan o afecten.

**[Solo para personas jurídicas]** Lo anterior se hace extensivo, para conocimiento, a los socios, accionistas, participacionistas, integrantes de los órganos de administración, apoderados, representantes legales, funcionarios, asesores y personas vinculadas a la persona jurídica que represento.

2. Que me abstendré de ofrecer, dar o prometer regalos, cortesías, invitaciones, donativos u otros beneficios similares, a funcionarios o servidores públicos de la dependencia encargada de las contrataciones, actores del proceso de contratación y personal de la entidad contratante.
3. Que denunciaré ante las autoridades competentes, de manera oportuna, los actos de corrupción, inconducta funcional, conflicto de intereses u otro de naturaleza similar, respecto de lo cual tuviera conocimiento en el marco del proceso de contratación (<https://denuncias.servicios.gob.pe/>).
4. Que facilitaré las acciones o mecanismos implementados por la entidad pública responsable del proceso de contratación para fortalecer la transparencia, promover la lucha contra la corrupción y fomentar la rendición de cuentas.

**TERCERO:** Este pacto de integridad tiene vigencia desde el momento de su suscripción hasta la culminación de la fase de selección<sup>24</sup>; y, en caso de resultar adjudicado con la buena pro, este mantiene su vigencia hasta la finalización del proceso de contratación.

**CUARTO:** Para efectos de salvaguardar el contenido del Pacto de Integridad frente a eventuales incumplimientos de los compromisos asumidos, me someto a las acciones de debida diligencia, supervisión, fiscalización posterior, iniciativas de veeduría autorizadas por la entidad contratante u otros que correspondan; así como a las responsabilidades administrativas, civiles y/o penales que se deriven de estos, conforme al marco legal vigente.

En señal de conformidad, suscribo el presente pacto de integridad, a los ( ) días del mes ( ) de 20( ), manifestando que la información declarada se sujeta al principio de presunción de veracidad,

<sup>23</sup> Conforme a lo establecido en el artículo 68 de la Ley General de Contrataciones Públicas, así como en el literal d) del artículo 274 de su Reglamento:

**Artículo 68. Resolución del contrato**

68.1. Cualquiera de las partes puede resolver, total o parcialmente, el contrato en los siguientes supuestos:

d) Por incumplimiento de la cláusula anticorrupción.

**Artículo 274. Causales de exclusión de proveedores adjudicatarios de los catálogos electrónicos de acuerdo marco**

Un proveedor adjudicatario es excluido de los Catálogos Electrónicos de Acuerdo Marco, en los siguientes casos:

d) Por incumplimiento de la cláusula anticorrupción y antisoborno.

<sup>24</sup> **Artículo 92. Culminación de la fase de selección**, del Decreto Supremo N°009-2025-EF:

*La fase de selección culmina cuando: a) Se perfecciona el contrato, b) Se cancela el procedimiento de selección, c) Se deja sin efecto el otorgamiento de la buena pro por causa imputable a la entidad contratante, d) No se perfeccione el contrato por los supuestos establecidos en el artículo 91.*



conforme a lo dispuesto en el artículo IV de la Ley N° 27444, Ley del Procedimiento Administrativo General<sup>25</sup>.

.....  
**Firma, nombres y apellidos del postor o  
representante legal, según corresponda**

<sup>25</sup> 1.7 Principio de Presunción de Veracidad. - En la tramitación del procedimiento administrativo, se presume que los documentos y declaraciones formulados por los administrados en la forma prescrita por esta Ley, responden a la verdad de los hechos que ellos afirman. Esta presunción admite prueba en contrario.



ANEXO N° 3<sup>26</sup>

DECLARACIÓN JURADA

Señores

**EVALUADORES**

**CONCURSO PÚBLICO ABREVIADO PARA CONSULTORÍAS Y SERVICIOS DE MANTENIMIENTO VIAL N° [CONSIGNAR NOMENCLATURA DEL PROCEDIMIENTO DE SELECCIÓN]**

Presente.-

Mediante el presente el suscrito, postor y/o Representante Legal de **[CONSIGNAR EN CASO DE SER PERSONA JURÍDICA]**, declaro bajo juramento:

- i. No tener impedimento para postular en el procedimiento de selección ni para contratar con el Estado, conforme al artículo 30 de la Ley General de Contrataciones Públicas.
- ii. Conocer las sanciones contenidas en la Ley General de Contrataciones Públicas y su Reglamento, así como las disposiciones aplicables de la Ley N° 27444, Ley del Procedimiento Administrativo General.
- iii. Participar en el presente proceso de contratación en forma independiente sin mediar consulta, comunicación, acuerdo, arreglo o convenio con ningún proveedor; y, conocer las disposiciones del Decreto Legislativo N° 1034, Decreto Legislativo que aprueba la Ley de Represión de Conductas Anticompetitivas.
- iv. Conocer, aceptar y someterme a las bases, condiciones y reglas del procedimiento de selección.
- v. Ser responsable de la veracidad de los documentos e información que presento en el presente procedimiento de selección.
- vi. Comprometerme a mantener la oferta presentada durante el procedimiento de selección y a perfeccionar el contrato, en caso de resultar favorecido con la buena pro.

[CONSIGNAR CIUDAD Y FECHA]

.....  
**Firma, nombres y apellidos del postor o representante legal, según corresponda**

**Advertencia**

*En el caso de consorcios, cada integrante debe presentar esta declaración jurada, salvo que sea presentada por el representante común del consorcio.*

<sup>26</sup> Artículo 69 del Reglamento de la Ley N° 32069, Ley General de Contrataciones Públicas, aprobado por Decreto Supremo N° 009-2025-EF.



## ANEXO N° 4

### PROMESA DE CONSORCIO

(Sólo para el caso en que un consorcio se presente como postor)

Señores

**EVALUADORES**

**CONCURSO PÚBLICO ABREVIADO PARA CONSULTORÍAS Y SERVICIOS DE MANTENIMIENTO VIAL N° [CONSIGNAR NOMENCLATURA DEL PROCEDIMIENTO DE SELECCIÓN]**

Presente.-

Los suscritos declaramos expresamente que hemos convenido en forma irrevocable, durante el lapso que dure el procedimiento de selección, para presentar una oferta conjunta al **CONCURSO PÚBLICO ABREVIADO N° [CONSIGNAR NOMENCLATURA DEL PROCEDIMIENTO]**.

Asimismo, en caso de obtener la buena pro, nos comprometemos a formalizar el contrato de consorcio, de conformidad con lo establecido en los artículos 88 y 89 del Reglamento de la Ley General de Contrataciones Públicas, aprobado mediante Decreto Supremo N° 009-2025-EF, bajo las siguientes condiciones:

a) Integrantes del consorcio

1. **[NOMBRE, DENOMINACIÓN O RAZÓN SOCIAL DEL CONSORCIADO 1].**
2. **[NOMBRE, DENOMINACIÓN O RAZÓN SOCIAL DEL CONSORCIADO 2].**

b) Designamos a **[CONSIGNAR NOMBRES Y APELLIDOS DEL REPRESENTANTE COMÚN]**, identificado con **[CONSIGNAR TIPO DE DOCUMENTO DE IDENTIDAD] N° [CONSIGNAR NÚMERO DE DOCUMENTO DE IDENTIDAD]**, como representante común del consorcio para efectos de participar en todos los actos referidos al procedimiento de selección, suscripción y ejecución del contrato correspondiente con **[CONSIGNAR NOMBRE DE LA ENTIDAD]**.

Asimismo, declaramos que el representante común del consorcio no se encuentra impedido, inhabilitado ni suspendido para contratar con el Estado.

c) Fijamos nuestro domicilio legal común en [.....].

d) Las obligaciones que corresponden a cada uno de los integrantes del consorcio son las siguientes:

1. OBLIGACIONES DE **[NOMBRE, DENOMINACIÓN O RAZÓN SOCIAL DEL CONSORCIADO 1]** [%]<sup>27</sup>

[DESCRIBIR LAS OBLIGACIONES DEL CONSORCIADO 1]

2. OBLIGACIONES DE **[NOMBRE, DENOMINACIÓN O RAZÓN SOCIAL DEL CONSORCIADO 2]** [%]<sup>28</sup>

[DESCRIBIR LAS OBLIGACIONES DEL CONSORCIADO 2]

<sup>27</sup> Consignar únicamente el porcentaje total de las obligaciones, el cual debe ser expresado en número entero, sin decimales.

<sup>28</sup> Consignar únicamente el porcentaje total de las obligaciones, el cual debe ser expresado en número entero, sin decimales.





TOTAL OBLIGACIONES

100%<sup>29</sup>

[CONSIGNAR CIUDAD Y FECHA]

.....  
**Consortiado 1**  
Nombres, apellidos y firma del  
consorciado 1 o de su representante  
Legal  
tipo y N° de documento de Identidad

.....  
**Consortiado 2**  
Nombres, apellidos y firma del  
consorciado 2 o de su representante  
Legal  
tipo y N° de documento de identidad

.....  
**Consortiado 3**  
Nombres, apellidos y firma del  
consorciado 3 o de su Representante  
Legal  
Tipo y N° de Documento de Identidad

<sup>29</sup> Este porcentaje corresponde a la sumatoria de los porcentajes de las obligaciones de cada uno de los integrantes del consorcio.



### Advertencia

El Anexo N° 5 únicamente es presentado por los postores que, si bien son parientes de los impedidos referidos en el numeral 1 del párrafo 30.1 de la Ley N° 32069, Ley General de Contrataciones Públicas, no le son aplicables los impedimentos en razón de parentesco del numeral 2 del citado artículo, debido a que cumplen alguna de las siguientes condiciones: i) Han suscrito un contrato derivado de un procedimiento de selección competitivo o no competitivo o, ii) han ejecutado cuatro contratos menores en el mismo tipo de objeto al que postula. Para el caso de servicios, los dos años de experiencia son consecutivos.

### ANEXO N° 5<sup>30</sup>

### DECLARACIÓN JURADA DE DESAFECTACIÓN DE IMPEDIMENTO

Señores

**EVALUADORES**

**CONCURSO PÚBLICO ABREVIADO PARA CONSULTORÍAS Y SERVICIOS DE MANTENIMIENTO VIAL N° [CONSIGNAR NOMENCLATURA DEL PROCEDIMIENTO DE SELECCIÓN]**

Presente.-

El que suscribe, [...], postor y/o representante legal de **[CONSIGNAR EN CASO DE SER PERSONA JURÍDICA]**, identificado con **[CONSIGNAR TIPO DE DOCUMENTO DE IDENTIDAD]** N° **[CONSIGNAR NÚMERO DE DOCUMENTO DE IDENTIDAD]**, con poder inscrito en la localidad de **[CONSIGNAR EN CASO DE SER PERSONA JURÍDICA]** en la Ficha N° **[CONSIGNAR EN CASO DE SER PERSONA JURÍDICA]** Asiento N° **[CONSIGNAR EN CASO DE SER PERSONA JURÍDICA]**, **declaro que tengo los siguientes parientes<sup>31</sup>, los cuales cuentan con impedimento de carácter personal<sup>32</sup> de conformidad con el numeral 1 del párrafo 30.1 del artículo 30 de la Ley N° 32069, de acuerdo a lo siguiente:**

**[NOMBRE DEL PARIENTE 1]:** con DNI [...] con CARGO [...] en la ENTIDAD [...] que a la fecha de la presente declaración cuenta con impedimento de carácter personal de Tipo **[CONSIGNAR 1A, 1B, 1C, 1D, 1E, 1F, y 1G, SEGÚN CORRESPONDA]** de conformidad con el inciso 1 del numeral 30.1 del artículo 30 de la Ley N° 32069 Ley General de Contrataciones Públicas

**[NOMBRE DEL PARIENTE 2]:** con DNI [...] con CARGO [...] en la ENTIDAD [...] que a la fecha de la presente declaración cuenta con impedimento de carácter personal de Tipo **[CONSIGNAR 1A, 1B, 1C, 1D, 1E, 1F, y 1G, SEGÚN CORRESPONDA]** de conformidad con el inciso 1 del numeral 30.1 del artículo 30 de la Ley N° 32069 Ley General de Contrataciones Públicas.

Por lo tanto, **DECLARO BAJO JURAMENTO** lo siguiente:

**Me encuentro exceptuado de las causales de impedimento por razón de parentesco, en razón de [INDICAR SUPUESTO: HABER EJECUTADO UN CONTRATO DERIVADO DE UN PROCEDIMIENTO DE SELECCIÓN COMPETITIVO O NO COMPETITIVO / HABER EJECUTADO CUATRO CONTRATOS MENORES EN EL MISMO TIPO DE OBJETO AL QUE POSTULA] dentro de los dos años previos a la convocatoria del procedimiento de selección, contratación directa o a la adjudicación de un contrato menor] conforme al inciso 2 del numeral 30.1 del artículo 30 de la Ley N° 32069, Ley General de Contrataciones Públicas, lo cual acredito documentalmente, de conformidad con el numeral 39.4 del artículo 39 del Reglamento de la**

<sup>30</sup> Numeral 39.4 del artículo 39 del Reglamento de la Ley N° 32069, Ley General de Contrataciones Públicas, aprobado por Decreto Supremo N° 009-2025-EF.

<sup>31</sup> Se entiende pariente a aquellos hasta el segundo grado de consanguinidad y segundo de afinidad, lo que incluye al cónyuge, al conviviente, y al progenitor del hijo.

<sup>32</sup> Aplicables a autoridades, funcionarios o servidores públicos de acuerdo con lo que señala la Ley N° 32069, Ley General de Contrataciones Públicas.



Ley N° 32069, Ley General de Contrataciones Públicas, aprobado por Decreto Supremo N° 009-2025-EF.

[CONSIGNAR CIUDAD Y FECHA]

.....  
Firma, nombres y apellidos del postor o  
representante legal, según corresponda



## ANEXO N° 6

### PRECIO DE LA OFERTA

Señores

**EVALUADORES**

**CONCURSO PÚBLICO ABREVIADO PARA CONSULTORÍAS Y SERVICIOS DE  
MANTENIMIENTO VIAL N° [CONSIGNAR NOMENCLATURA DEL PROCEDIMIENTO DE  
SELECCIÓN]**

Presente.-

Es grato dirigirme a usted, para hacer de su conocimiento que, de acuerdo con las bases, mi oferta es la siguiente:

OBLIGACIONES		COSTO (S/)
<b>A. CONSULTORIA / FORMULACIÓN / DISEÑO / SUPERVISIÓN (INDICAR CUAL CORRESPONDA) / MANTENIMIENTO VIAL</b>		
<b>Costo Directo</b>		[.....]
Gastos Generales (....%)		[.....]
Utilidad (....%)		[.....]
<b>Sub Total</b>		[.....]
Impuesto I.G.V. (18%)		
<b>Presupuesto ofertado</b>		[.....]
<b>B. COMPONENTE (DE CORRESPONDER, SI ES QUE HAY UN COMPONENTE ADICIONAL, SE AÑADE ESTAS FILAS)</b>		
<b>Costo Directo</b>		[.....]
Gastos Generales (....%)		[.....]
Utilidad (....%)		[.....]
<b>Sub Total</b>		[.....]
Impuesto I.G.V. (18%)		
<b>Presupuesto ofertado</b>		[.....]

El precio de la oferta corresponde a [INDICAR MODALIDAD DE PAGO EMPLEADA SEGÚN REQUERIMIENTO DE LA ENTIDAD] e incluye todos los tributos, seguros, transporte, inspecciones, pruebas y, de ser el caso, los costos laborales conforme a la legislación vigente, así como cualquier otro concepto que pueda tener incidencia sobre el costo de la contratación.

Mi oferta no incluye [INDICAR EL TRIBUTO QUE NO INCLUYE (p.e. IGV)] porque goza de la siguiente exoneración legal [CONSIGNAR LA EXONERACIÓN QUE LEGALMENTE LE CORRESPONDE O ELIMINAR ESTA LÍNEA]

En el caso de consultoría de obras y diseño del mantenimiento vial, adjunto a la presente, remito estructura de costos con el desagregado de la oferta económica, que toma como referencia lo proporcionado por la entidad contratante y que puede adicionar conceptos que, de acuerdo a su propuesta, sean requeridos. En caso de modalidad de pago por esquema mixto, la estructura de costos que forma parte de la oferta indica claramente la modalidad de pago de cada concepto. En el caso de consultoría y mantenimiento vial que cuente con diseño, el detalle de los precios unitarios de mi oferta son parte de este anexo.



[CONSIGNAR CIUDAD Y FECHA]

**Firma, nombres y apellidos del postor o  
representante legal o común, según corresponda**

**Advertencia**

- En caso de que el postor reduzca su oferta, según lo previsto en el artículo 132 del Reglamento, debe presentar nuevamente este Anexo.
- En caso de procedimientos según relación de ítems, el postor puede presentar el precio de su oferta en un solo documento o documentos independientes, en los ítems que se presente.
- En caso de contrataciones que conllevan la ejecución de prestaciones accesorias, consignar lo siguiente el postor debe detallar en el precio de su oferta, el monto correspondiente a la prestación principal y las prestaciones accesorias".
- En caso de divergencia entre el precio de la oferta en dígitos y en letras, prevalece este último.

*[Handwritten signature in blue ink]*

*[Handwritten mark in blue ink]*

*[Handwritten mark in blue ink]*





Importante para la entidad contratante

**En caso de prestación de servicios bajo la modalidad de tarifas incluir el siguiente anexo:**

*Esta nota debe ser eliminada una vez culminada la elaboración de las bases*

## ANEXO N° 6

### PRECIO DE LA OFERTA

Señores

**EVALUADORES**

**CONCURSO PÚBLICO ABREVIADO PARA CONSULTORÍAS Y SERVICIOS DE MANTENIMIENTO VIAL N° [CONSIGNAR NOMENCLATURA DEL PROCEDIMIENTO DE SELECCIÓN]**

Presente.-

Es grato dirigirme a usted, para hacer de su conocimiento que, de acuerdo con las bases, mi oferta económica es la siguiente:

Es grato dirigirme a usted, para hacer de su conocimiento que, de acuerdo con las bases, mi oferta económica es la siguiente:

DESCRIPCIÓN DEL OBJETO	N° DE PERIODOS DE TIEMPO <sup>33</sup>	PERIODO O UNIDAD DE TIEMPO <sup>34</sup>	TARIFA UNITARIA OFERTADA <sup>35</sup>	TOTAL OFERTA ECONÓMICA
Supervisión de obra				
Liquidación de obra				

El precio de la oferta corresponde a [INDICAR MODALIDAD DE PAGO EMPLEADA SEGÚN REQUERIMIENTO DE LA ENTIDAD] e incluye todos los tributos, seguros, transporte, inspecciones, pruebas y, de ser el caso, los costos laborales conforme a la legislación vigente, así como cualquier otro concepto que pueda tener incidencia sobre el costo de la contratación.

Mi oferta no incluye [INDICAR EL TRIBUTO QUE NO INCLUYE (ejm IGV)] porque goza de la siguiente exoneración legal: [CONSIGNAR LA EXONERACIÓN QUE LEGALMENTE LE CORRESPONDE O ELIMINAR ESTA LÍNEA]

El postor puede incluir conceptos que de acuerdo a su propuesta, sean requeridos.

[CONSIGNAR CIUDAD Y FECHA]

<sup>33</sup> Número estimado de días, meses, entre otros de la ejecución de la prestación, según lo establecido en las bases.

<sup>34</sup> Día, mes, entre otros, según lo establecido en las bases.

<sup>35</sup> El postor formula su oferta proponiendo una tarifa fija en base al periodo o unidad de tiempo establecida en las bases.



.....  
**Firma, Nombres y Apellidos del postor o  
Representante legal o común, según corresponda**

**Advertencia**

- En caso de que el postor reduzca su oferta, según lo previsto en el artículo 132 del Reglamento, debe presentar nuevamente este Anexo.
- El postor que goce de alguna exoneración legal debe indicar que su oferta no incluye el tributo materia de la exoneración, debiendo incluir el siguiente texto:  
"Mi oferta no incluye [CONSIGNAR EL TRIBUTO MATERIA DE LA EXONERACIÓN]".
- En caso de procedimientos según relación de ítems, el postor puede presentar el precio de su oferta en un solo documento o documentos independientes, en los ítems que se presente.
- En caso de contrataciones que conlleven la ejecución de prestaciones accesorias el postor debe detallar en el precio de su oferta, el monto correspondiente a la prestación principal y las prestaciones accesorias.
- En caso de divergencia entre el precio de la oferta en dígitos y en letras, prevalece este último.



## ANEXO N° 7

### AUTORIZACIÓN DE RETENCIÓN COMO GARANTÍA DE FIEL CUMPLIMIENTO DEL CONTRATO Y/O FIEL CUMPLIMIENTO DE PRESTACIONES ACCESORIAS – PROVEEDORES NO MYPES

(DOCUMENTO A PRESENTAR PARA EL PERFECCIONAMIENTO DEL CONTRATO)

Señores

**EVALUADORES**

**CONCURSO PÚBLICO ABREVIADO PARA CONSULTORÍAS Y SERVICIOS DE  
MANTENIMIENTO VIAL N° [CONSIGNAR NOMENCLATURA DEL PROCEDIMIENTO DE  
SELECCIÓN]**

Presente.-

El que se suscribe, [.....], postor adjudicado y/o representante legal de **[CONSIGNAR EN CASO DE SER PERSONA JURÍDICA]**, identificado con **[CONSIGNAR TIPO DE DOCUMENTO DE IDENTIDAD] N° [CONSIGNAR NÚMERO DE DOCUMENTO DE IDENTIDAD]**, autorizo que durante la ejecución del contrato, en la primera mitad del número total de pagos a realizarse, se me aplique la retención de forma prorrateada en cada pago, con cargo a ser devuelto al finalizar el contrato, como mecanismo de garantía de fiel cumplimiento de **[PRECISAR SI ES FIEL CUMPLIMIENTO DEL CONTRATO Y/O FIEL CUMPLIMIENTO DE PRESTACIONES ACCESORIAS]**, en el marco del numeral 61.8 del artículo 68 de la Ley N° 32069, Ley General de Contrataciones Públicas y el artículo 114 de su Reglamento.

[CONSIGNAR CIUDAD Y FECHA]

.....  
**Firma, nombres y apellidos del postor o  
representante legal o común, según  
corresponda**

#### Advertencia

*La retención como mecanismo de garantía de fiel cumplimiento es aplicable, de acuerdo con los numerales 61.8 y 61.9 del artículo 61 de la Ley N° 32069, Ley General de Contrataciones Públicas y el artículo 114 de su Reglamento, aprobado por Decreto Supremo N° 009-2025-EF siempre que:*

- *El plazo de la prestación sea igual o mayor de sesenta días (60) calendario.*
- *Se consideren, según corresponda, al menos dos pagos a favor del contratista o dos valorizaciones periódicas en función del avance de obra.*
- *La cuantía adjudicada sea igual o menor a S/ 480 000,00 (cuatrocientos ochenta mil y 00/100 soles).*



## ANEXO N° 7

### AUTORIZACIÓN DE RETENCIÓN COMO GARANTÍA DE FIEL CUMPLIMIENTO DEL CONTRATO Y/O FIEL CUMPLIMIENTO DE PRESTACIONES ACCESORIAS – PROVEEDORES MYPE

(DOCUMENTO A PRESENTAR PARA EL PERFECCIONAMIENTO DEL CONTRATO)

Señores

**EVALUADORES**

**CONCURSO PÚBLICO ABREVIADO PARA CONSULTORÍAS Y SERVICIOS DE MANTENIMIENTO VIAL N° [CONSIGNAR NOMENCLATURA DEL PROCEDIMIENTO DE SELECCIÓN]**

Presente.-

El que se suscribe, [.....], postor adjudicado y/o representante legal de **[CONSIGNAR EN CASO DE SER PERSONA JURÍDICA]**, identificado con **[CONSIGNAR TIPO DE DOCUMENTO DE IDENTIDAD] N° [CONSIGNAR NÚMERO DE DOCUMENTO DE IDENTIDAD]**, autorizo que durante la ejecución del contrato, del número total de pagos a realizarse, se me aplique la retención de forma prorrateada en cada pago, con cargo a ser devuelto al finalizar el contrato, como mecanismo de garantía de fiel cumplimiento de **[PRECISAR SI ES FIEL CUMPLIMIENTO DEL CONTRATO Y/O FIEL CUMPLIMIENTO DE PRESTACIONES ACCESORIAS]**, en el marco del numeral 61.8 del artículo 68 de la Ley N° 32069, Ley General de Contrataciones Públicas, y el artículo 114 del Reglamento, así como el artículo 3 de la Ley N° 32077, Ley que establece un medio alternativo de garantías de cumplimiento en los procesos de contratación pública de las MYPE.

[CONSIGNAR CIUDAD Y FECHA]

.....  
Firma, nombres y apellidos del postor o representante legal o común, según corresponda

#### Advertencia

La retención como mecanismo de garantía de fiel cumplimiento es aplicable, de acuerdo con los numerales 61.8 y 61.9 del artículo 61 de la Ley N° 32069, Ley General de Contrataciones Públicas y el artículo 114 del Reglamento, así como el artículo 3 de la Ley N° 32077, Ley que establece un medio alternativo de garantías de cumplimiento en los procesos de contratación pública de las MYPE, siempre que:

- El plazo de la prestación sea igual o mayor de sesenta días calendario.
- Se consideren, según corresponda, al menos dos pagos a favor del contratista o dos valorizaciones periódicas en función del avance de obra.
- Cuando se adjudique la buena pro a un proveedor que califique como micro o pequeña empresa, procede la retención con independencia del monto de la contratación.



## ANEXO N° 8

### DECLARACIÓN JURADA DE PRESENTACIÓN DE FIDEICOMISO COMO GARANTÍA DE FIEL CUMPLIMIENTO DEL CONTRATO

(DOCUMENTO A PRESENTAR PARA EL PERFECCIONAMIENTO DEL CONTRATO)

Señores

**EVALUADORES**

**CONCURSO PÚBLICO ABREVIADO PARA CONSULTORÍAS Y SERVICIOS DE MANTENIMIENTO VIAL N° [CONSIGNAR NOMENCLATURA DEL PROCEDIMIENTO DE SELECCIÓN]**

Presente.-

El que se suscribe, [.....], postor adjudicado y/o representante legal de **[CONSIGNAR EN CASO DE SER PERSONA JURÍDICA]**, identificado con **[CONSIGNAR TIPO DE DOCUMENTO DE IDENTIDAD] N° [CONSIGNAR NÚMERO DE DOCUMENTO DE IDENTIDAD]**, declaro bajo juramento su compromiso de presentar la constitución de un fideicomiso como mecanismo de garantía de fiel cumplimiento del contrato, en un plazo no mayor a veinte (20) días hábiles contabilizados desde el día siguiente de perfeccionado el mismo, en el marco de los artículos 116 y 138 del Reglamento de la Ley N° 32069 Ley General de Contrataciones Públicas, aprobado por Decreto Supremo N° 009-2025-EF .

[CONSIGNAR CIUDAD Y FECHA]

.....  
**Firma, nombres y apellidos del postor o representante legal o común, según corresponda**

#### Advertencia

*El fideicomiso es aplicable, de acuerdo con los artículos 116 y 138 del Reglamento de la Ley N° 32069, siempre que el plazo de la ejecución contractual sea mayor a noventa días calendario.*





## ANEXO N° 9

### AUTORIZACIÓN NOTIFICACIONES DURANTE LA EJECUCIÓN CONTRACTUAL MEDIANTE CORREO ELECTRÓNICO

(DOCUMENTO A PRESENTAR PARA EL PERFECCIONAMIENTO DEL CONTRATO)

Señores

**EVALUADORES**

**CONCURSO PÚBLICO ABREVIADO PARA CONSULTORÍAS Y SERVICIOS DE MANTENIMIENTO VIAL N° [CONSIGNAR NOMENCLATURA DEL PROCEDIMIENTO DE SELECCIÓN]**

Presente.-

El que se suscribe, [.....], postor adjudicado y/o representante legal de **[CONSIGNAR EN CASO DE SER PERSONA JURÍDICA]**, identificado con **[CONSIGNAR TIPO DE DOCUMENTO DE IDENTIDAD]** N° **[CONSIGNAR NÚMERO DE DOCUMENTO DE IDENTIDAD]**, autorizo que durante la ejecución del contrato se me notifique válidamente al correo electrónico **[INDICAR EL CORREO ELECTRÓNICO]**.

[CONSIGNAR CIUDAD Y FECHA]

.....  
Firma, nombres y apellidos del postor o representante legal o común, según corresponda

CONCURSO PÚBLICO ABREVIADO PARA CONSULTORÍAS Y SERVICIOS DE MANTENIMIENTO VIAL



## ANEXO N° 10

### ELECCIÓN DE INSTITUCIÓN ARBITRAL

#### (DOCUMENTO A PRESENTAR PARA EL PERFECCIONAMIENTO DEL CONTRATO)

Señores

**EVALUADORES**

**CONCURSO PÚBLICO ABREVIADO PARA CONSULTORÍAS Y SERVICIOS DE  
MANTENIMIENTO VIAL N° [CONSIGNAR NOMENCLATURA DEL PROCEDIMIENTO DE  
SELECCIÓN]**

Presente.-

El que se suscribe, [.....], postor adjudicado y/o representante legal de [CONSIGNAR EN CASO DE SER PERSONA JURÍDICA], identificado con [CONSIGNAR TIPO DE DOCUMENTO DE IDENTIDAD] N° [CONSIGNAR NÚMERO DE DOCUMENTO DE IDENTIDAD], elijo la institución arbitral del listado proporcionado por la entidad contratante:

[RELLENAR LA RAZON SOCIAL DE LA INSTITUCIÓN ARBITRAL ELEGIDA, DE ACUERDO AL LISTADO DEL NUMERAL 3.3 DEL CAPÍTULO III DE LA SECCIÓN ESPECÍFICA DE LAS BASES]

[CONSIGNAR CIUDAD Y FECHA]

.....  
Firma, nombres y apellidos del postor o  
representante legal o común, según  
corresponda

CONCURSO PÚBLICO ABREVIADO PARA CONSULTORÍAS Y SERVICIOS DE MANTENIMIENTO VIAL



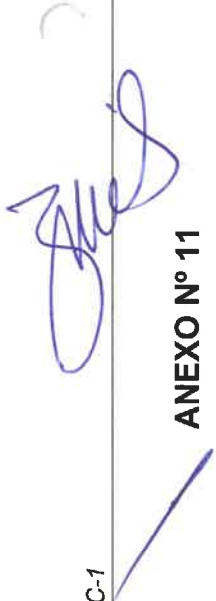

ANEXO N° 11



EXPERIENCIA DEL POSTOR EN LA ESPECIALIDAD

Señores  
**EVALUADORES**  
**CONCURSO PÚBLICO ABREVIADO PARA CONSULTORÍAS Y SERVICIOS DE MANTENIMIENTO VIAL N° [CONSIGNAR NOMENCLATURA DEL PROCEDIMIENTO DE SELECCIÓN]**  
Presente.-

Mediante el presente, el suscrito detalla la siguiente EXPERIENCIA EN LA ESPECIALIDAD:

N°	CLIENTE	OBJETO DEL CONTRATO	N° CONTRATO / O/S / COMPROBANTE DE PAGO	FECHA DEL CONTRATO O CP <sup>36</sup>	FECHA DE LA CONFORMIDAD DE SER EL CASO <sup>37</sup>	EXPERIENCIA PROVENIENTE DE:	MONEDA	IMPORTE <sup>38</sup>	TIPO DE CAMBIO VENTA <sup>39</sup>	MONTO FACTURADO ACUMULADO <sup>40</sup>
1										
2										
3										
4										
5										
6										
7										

<sup>36</sup> Se refiere a la fecha de suscripción del contrato, de la emisión de la Orden de Servicios o de cancelación del comprobante de pago, según corresponda.

<sup>37</sup> **Únicamente**, cuando la fecha del perfeccionamiento del contrato, sea previa a los quince (15) años para consultoría o veinte (20) años para consultoría de obra o mantenimiento vial anteriores a la fecha de presentación de ofertas, caso en el cual el postor debe acreditar que la conformidad se emitió dentro de dicho periodo.

<sup>38</sup> Se refiere al monto del contrato ejecutado incluido adicionales y reducciones, de ser el caso.

<sup>39</sup> El tipo de cambio venta debe corresponder al publicado por la SBS correspondiente a la fecha de suscripción del contrato, de la emisión de la Orden de Servicios o de cancelación del comprobante de pago, según corresponda.

<sup>40</sup> Consignar en la moneda establecida en las bases.

GOBIERNO REGIONAL DE LAMBAYEQUE  
CONCURSO PUBLICO ABREVIADO N°003-2025-GR.LAMB/C-1



N°	CLIENTE	OBJETO DEL CONTRATO	N° CONTRATO / O/S / COMPROBANTE DE PAGO	FECHA DEL CONTRAT O O CP 36	FECHA DE LA CONFORMIDAD DE SER EL CASO 37	EXPERIENCIA PROVENIENTE DE:	MONEDA	IMPORTE 38	TIPO DE CAMBIO VENTA 39	MONTO FACTURADO ACUMULADO 40
8										
9										
10										
...										
20										
TOTAL										

.....  
Firma, nombres y apellidos del postor o representante legal o común, según corresponda

Advertencia

Si el titular de la experiencia no es el postor, consignar si dicha experiencia corresponde a la matriz en caso de que el postor sea sucursal considerando que ambas constituyen la misma persona jurídica conforme a lo previsto en el artículo 396 de la Ley N° 26887, Ley General de Sociedades, o fue transmitida por reorganización societaria, debiendo acompañar la documentación sustentatoria correspondiente. Del mismo modo, en aplicación de lo previsto en la mencionada Ley, en una operación de reorganización societaria que comprende tanto una fusión como una escisión, la sociedad resultante puede acreditar como suya la experiencia de la sociedad incorporada o absorbida, que se extingue producto de la fusión; asimismo, si en virtud de la escisión se transfiere un bloque patrimonial consistente en una línea de negocio completa, la sociedad resultante puede acreditar como suya la experiencia de la sociedad escindida, correspondiente a la línea de negocio transmitida. De esta manera, la sociedad resultante puede emplear la experiencia transmitida, como consecuencia de la reorganización societaria antes descrita, en los futuros procesos de selección en los que participe.

## ANEXO N° 12

### DECLARACIÓN JURADA

Señores

**EVALUADORES**

**CONCURSO PÚBLICO ABREVIADO PARA CONSULTORÍAS Y SERVICIOS DE MANTENIMIENTO VIAL N° [CONSIGNAR NOMENCLATURA DEL PROCEDIMIENTO DE SELECCIÓN]**

Presente.-

Mediante el presente el suscrito, postor y/o Representante Legal de **[CONSIGNAR EN CASO DE SER PERSONA JURÍDICA]**, declaro que la experiencia que acredito de la empresa **[CONSIGNAR LA DENOMINACIÓN DE LA PERSONA JURÍDICA]** como consecuencia de una reorganización societaria, no se encuentra en el supuesto establecido en el numeral 72.3 del artículo 72 del Reglamento de la Ley N° 32069, Ley General de Contrataciones Públicas, aprobado mediante Decreto Supremo N° 009-2025-EF.

[CONSIGNAR CIUDAD Y FECHA]

.....  
Firma, nombres y apellidos del postor o representante legal, según corresponda

#### Advertencia

*A efectos de cautelar la veracidad de esta declaración, el postor puede verificar la información de la Relación de Proveedores Sancionados por el Tribunal de Contrataciones del Estado Públicas con sanción vigente en <http://portal.osce.gob.pe/rnp/content/relación-de-proveedores-sancionados>.*

*También le asiste dicha facultad a la dependencia encargada de las contrataciones o al órgano de la entidad contratante al que se le haya asignado la función de verificación de la oferta presentada por el postor ganador de la buena pro.*

4



## ANEXO N° 13

### DECLARACIÓN JURADA DE CUMPLIMIENTO DE CONDICIONES PARA LA APLICACIÓN DE LA EXONERACIÓN DEL IGV

Señores

**EVALUADORES**

**CONCURSO PÚBLICO ABREVIADO PARA CONSULTORÍAS Y SERVICIOS DE  
MANTENIMIENTO VIAL N° [CONSIGNAR NOMENCLATURA DEL PROCEDIMIENTO DE  
SELECCIÓN]**

Presente.-

Mediante el presente el suscrito, postor y/o Representante Legal de **[CONSIGNAR EN CASO DE  
SER PERSONA JURÍDICA]**, declaro bajo juramento que gozo del beneficio de la exoneración del  
IGV previsto en la Ley N° 27037, Ley de Promoción de la Inversión en la Amazonía, dado que cumpla  
con las condiciones siguientes:

- 1.- Que el domicilio fiscal de la empresa<sup>41</sup> se encuentra ubicada en la Amazonía y coincide con el  
lugar establecido como sede central (donde tiene su administración y lleva su contabilidad);
- 2.- Que la empresa se encuentra inscrita en las Oficinas Registrales de la Amazonía (exigible en caso  
de personas jurídicas);
- 3.- Que, al menos el setenta por ciento (70%) de los activos fijos de la empresa se encuentran en la  
Amazonía; y
- 4.- Que la empresa no tiene producción fuera de la Amazonía.<sup>42</sup>

[CONSIGNAR CIUDAD Y FECHA]

.....  
**Firma, nombres y apellidos del postor o  
representante legal, según corresponda**

#### Advertencia

*Cuando se trate de consorcios, esta declaración jurada es presentada por cada uno de los  
integrantes del consorcio, salvo que se trate de consorcios con contabilidad  
independiente, en cuyo caso debe ser suscrita por el representante común, debiendo  
indicar su condición de consorcio con contabilidad independiente y el número de RUC del  
consorcio.*

<sup>41</sup> En el artículo 1 del "Reglamento de las Disposiciones Tributarias contenidas en la Ley de Promoción de la  
Inversión en la Amazonía", aprobado por Decreto Supremo N° 103-99-EF, se define como "empresa" a las  
"Personas naturales, sociedades conyugales, sucesiones indivisas y personas consideradas jurídicas por la  
Ley del Impuesto a la Renta, generadoras de rentas de tercera categoría, ubicadas en la Amazonía. Las  
sociedades conyugales son aquéllas que ejerzan la opción prevista en el Artículo 16 de la Ley del Impuesto a  
la Renta."

<sup>42</sup> En caso de empresas de comercialización, no consignar esta condición.

## ANEXO N° 14

**SOLICITUD DE BONIFICACIÓN DEL DIEZ POR CIENTO (10%) POR SERVICIOS PRESTADOS FUERA DE LA PROVINCIA DE LIMA Y CALLAO  
(DE SER EL CASO, SOLO PRESENTAR ESTA SOLICITUD EN EL ÍTEM [CONSIGNAR EL N° DEL ÍTEM O ÍTEMS CUYA CUANTÍA DE LA CONTRATACIÓN NO SUPERA LOS DOSCIENTOS MIL SOLES (S/ 200,000.00)])**

Señores

**EVALUADORES**

**CONCURSO PÚBLICO ABREVIADO PARA CONSULTORÍAS Y SERVICIOS DE MANTENIMIENTO VIAL N° [CONSIGNAR NOMENCLATURA DEL PROCEDIMIENTO DE SELECCIÓN]**

Presente.-

Mediante el presente el suscrito, postor y/o Representante Legal de **[CONSIGNAR EN CASO DE SER PERSONA JURÍDICA]**, solicito la asignación de la bonificación del diez por ciento (10%) sobre el puntaje total en **[CONSIGNAR EL ÍTEM O ÍTEMS, SEGÚN CORRESPONDA, EN LOS QUE SE SOLICITA LA BONIFICACIÓN]** debido a que el domicilio de mi representada se encuentra ubicado en la provincia o provincia colindante donde se ejecuta la prestación.

[CONSIGNAR CIUDAD Y FECHA]

.....  
**Firma, nombres y apellidos del postor o representante legal, según corresponda**

### Importante para la entidad contratante

- Para asignar la bonificación, los evaluadores verifican el domicilio consignado por el postor en el Registro Nacional de Proveedores (RNP) de la Pladipoc
- Para que el postor pueda acceder a la bonificación, debe cumplir con las condiciones establecidas en el numeral 75.6 del artículo 75 del Reglamento de la Ley N° 32069, Ley General de Contrataciones del Públicas, aprobado por Decreto Supremo N° 009-2025-EF.

4

**Advertencia**

*Cuando se trate de consorcios, la declaración jurada es la siguiente:*

**ANEXO N° 14**

**SOLICITUD DE BONIFICACIÓN DEL DIEZ POR CIENTO (10%) POR SERVICIOS PRESTADOS FUERA DE LA PROVINCIA DE LIMA Y CALLAO  
(DE SER EL CASO, SOLO PRESENTAR ESTA SOLICITUD EN EL ÍTEM [CONSIGNAR EL N° DEL ÍTEM O ÍTEMS CUYA CUANTÍA DE LA CONTRATACIÓN NO SUPERA LOS DOSCIENTOS MIL SOLES (\$/ 200,000.00)])**

Señores

**EVALUADORES**

**CONCURSO PÚBLICO ABREVIADO PARA CONSULTORÍAS Y SERVICIOS DE MANTENIMIENTO VIAL N° [CONSIGNAR NOMENCLATURA DEL PROCEDIMIENTO DE SELECCIÓN]**

Presente.-

Mediante el presente el que se suscribe, [...], representante común del consorcio [CONSIGNAR EL NOMBRE DEL CONSORCIO], solicito la asignación de la bonificación del diez por ciento (10%) sobre el puntaje total en **[CONSIGNAR EL ÍTEM O ÍTEMS, SEGÚN CORRESPONDA, EN LOS QUE SE SOLICITA LA BONIFICACIÓN]** debido a que los domicilios de todos los integrantes del consorcio se encuentran ubicados en la provincia o provincias colindantes donde se ejecuta la prestación.

[CONSIGNAR CIUDAD Y FECHA]

**Firma, nombres y apellidos del representante  
común del consorcio**

**Importante para la entidad contratante**

- Para asignar la bonificación, los evaluadores verifican el domicilio consignado de los integrantes del consorcio, en el Registro Nacional de Proveedores (RNP) de la Pladico
- Para que un consorcio pueda acceder a la bonificación, cada uno de sus integrantes debe cumplir con las condiciones establecidas en el numeral 75.6 del artículo 75 del Reglamento de la Ley N° 32069, Ley General de Contrataciones del Públicas, aprobado por Decreto Supremo N° 009-2025-EF.

ANEXO N° 15

**DECLARACIÓN JURADA ACTUALIZADA DE DESAFECTACIÓN DE IMPEDIMENTO  
(DOCUMENTO A PRESENTAR PARA EL PERFECCIONAMIENTO DEL CONTRATO)**

Señores

**EVALUADORES**

**CONCURSO PÚBLICO ABREVIADO PARA CONSULTORÍAS Y SERVICIOS DE  
MANTENIMIENTO VIAL N° [CONSIGNAR NOMENCLATURA DEL PROCEDIMIENTO DE  
SELECCIÓN]**

Presente.-

El que suscribe, [.....], postor adjudicado y/o representante legal de [CONSIGNAR EN CASO DE SER PERSONA JURÍDICA], identificado con [CONSIGNAR TIPO DE DOCUMENTO DE IDENTIDAD] N° [CONSIGNAR NUMERO DE DOCUMENTO DE IDENTIDAD], con poder inscrito en la localidad de [CONSIGNAR EN CASO DE SER PERSONA JURÍDICA] en la Ficha N° [CONSIGNAR EN CASO DE SER PERSONA JURÍDICA] Asiento N° [CONSIGNAR EN CASO DE SER PERSONA JURÍDICA], declaro que tengo los siguientes parientes<sup>43</sup>, los cuales cuentan con impedimento de carácter personal<sup>44</sup> de conformidad con el numeral 1 del párrafo 30.1 del artículo 30 de la Ley N° 32069, de acuerdo a lo siguiente:

**[NOMBRE DEL PARIENTE 1]** con DNI [.....] con CARGO [.....] en la ENTIDAD [.....] que a la fecha de la presente declaración es un impedido de carácter personal del Tipo **[CONSIGNAR 1A, 1B, 1C, 1D, 1E, 1F, y 1G, SEGÚN CORRESPONDA]**.

**[NOMBRE DEL PARIENTE 2]** con DNI [.....] con CARGO [.....] en la ENTIDAD [.....] que a la fecha de la presente declaración es un impedido de carácter personal del Tipo **[CONSIGNAR 1A, 1B, 1C, 1D, 1E, 1F, y 1G, SEGÚN CORRESPONDA]**.

Por lo tanto, **DECLARO BAJO JURAMENTO** lo siguiente:

A la fecha me encuentro exceptuado del impedimento por razón de parentesco, en razón de **[INDICAR SUPUESTO: HABER EJECUTADO UN CONTRATO DERIVADO DE UN PROCEDIMIENTO DE SELECCIÓN COMPETITIVO O NO COMPETITIVO / HABER EJECUTADO CUATRO CONTRATOS MENORES EN EL MISMO TIPO DE OBJETO AL QUE POSTULA]** dentro de los dos años previos a la convocatoria del procedimiento de selección, contratación directa o a la adjudicación de un contrato menor] conforme al inciso 2 del numeral 30.1 del artículo 30 de la Ley N° 32069 <sup>45</sup>, Ley General de Contrataciones Públicas, lo cual acredito documentalmente de conformidad con el numeral 39.4 del artículo 39 del Reglamento de la Ley N° 32069, Ley General de Contrataciones del Públicas, aprobado por Decreto Supremo N° 009-2025-EF.

En ese sentido, mediante el presente cumplo con presentar la acreditación documental correspondiente:

**[CONSIGNAR EL DETALLE DE LOS DOCUMENTOS CORRESPONDIENTES]**

**[CONSIGNAR CIUDAD Y FECHA]**

.....  
**Firma, nombres y apellidos del postor o  
representante legal, según corresponda**

<sup>43</sup> Se entiende pariente a aquellos hasta el segundo grado de consanguinidad y segundo de afinidad, lo que incluye al cónyuge, al conviviente, y al progenitor del hijo.

<sup>44</sup> Aplicables a autoridades, funcionarios o servidores públicos de acuerdo con lo que señala la Ley N° 32069

<sup>45</sup> Conforme el numeral 2 "Impedimentos en razón del parentesco" del numeral 30.1 del artículo 30 de la Ley N° 32069, Ley General de Contrataciones Públicas.

## ANEXO N° 16

### CALIFICACIONES Y EXPERIENCIA DEL PERSONAL CLAVE

Señores

#### EVALUADORES

CONCURSO PÚBLICO ABREVIADO PARA CONSULTORÍAS Y SERVICIOS DE  
MANTENIMIENTO VIAL N° [CONSIGNAR NOMENCLATURA DEL PROCEDIMIENTO DE  
SELECCIÓN]

Presente.-

Yo [CONSIGNAR NOMBRES Y APELLIDOS COMPLETOS] identificado con documento de  
identidad N° [CONSIGNAR NÚMERO DE DNI O DOCUMENTO DE IDENTIDAD ANÁLOGO],  
domiciliado en [CONSIGNAR EL DOMICILIO LEGAL], declaro bajo juramento:

Que, me comprometo a prestar mis servicios en el cargo de [CONSIGNAR EL CARGO A  
DESEMPEÑAR] para ejecutar [CONSIGNAR LA DENOMINACIÓN DE LA CONVOCATORIA] en  
caso de que el postor [CONSIGNAR EL NOMBRE, DENOMINACIÓN O RAZÓN SOCIAL DEL  
POSTOR<sup>46</sup>] resulte favorecido con la buena pro y suscriba el contrato correspondiente.

Para dicho efecto, declaro que mis calificaciones y experiencia son las siguientes:

#### A. Calificaciones

##### A.1 Formación académica:

Carrera profesional	
Universidad	
Título profesional o grado obtenido	
Fecha de expedición del grado o título	

##### A.2 Capacitación:

N°	Materia de la capacitación	Cantidad de horas	Institución educativa u organización	Fecha de expedición del documento
Total horas				

#### B. Experiencia

[CONSIGNAR LA EXPERIENCIA SEGÚN LO REQUERIDO EN EL CAPÍTULO III DE LA PRESENTE  
SECCIÓN DE LAS BASES].

N°	Cliente o Empleador	Objeto de la contratación	Fecha de inicio	Fecha de culminación	Tiempo
1					

<sup>46</sup> En el caso que el postor sea un consorcio se debe consignar el nombre del consorcio o de uno de sus  
integrantes.





2					
(...)					

La experiencia total acumulada es de: [CONSIGNAR LA EXPERIENCIA TOTAL ACUMULADA EN AÑOS, MESES Y DÍAS, SEGÚN CORRESPONDA]

Asimismo, manifiesto mi disposición de ejecutar las actividades que comprenden el desempeño del referido cargo, durante el periodo de ejecución del contrato.

[CONSIGNAR CIUDAD Y FECHA]

.....  
Firma, Nombres y Apellidos del personal

## ANEXO N° 17

### SOLICITUD DE BONIFICACIÓN DEL CINCO POR CIENTO (5%) POR TENER LA CONDICIÓN DE MICRO Y PEQUEÑA EMPRESA

Señores

**EVALUADORES**

**CONCURSO PÚBLICO ABREVIADO PARA CONSULTORÍAS Y SERVICIOS DE MANTENIMIENTO VIAL N° [CONSIGNAR NOMENCLATURA DEL PROCEDIMIENTO DE SELECCIÓN]**

Presente.-

Mediante el presente el suscrito, postor y/o representante legal de **[CONSIGNAR EN CASO DE SER PERSONA JURÍDICA]**, solicito la asignación de la bonificación del cinco por ciento (5%) sobre el puntaje total obtenido, debido a que mi representada cuenta con la condición de micro y pequeña empresa.

**[CONSIGNAR CIUDAD Y FECHA]**

.....  
Firma, nombres y apellidos del postor o representante legal o común, según corresponda

#### Importante

- Para asignar la bonificación, el órgano encargado de las contrataciones o comité de selección, según corresponda, verifica la página web del Ministerio de Trabajo y Promoción del Empleo en la sección consulta de empresas acreditadas en el REMYPE en el link <http://www2.trabajo.gob.pe/servicios-en-linea-2-2/>.
- Para que un consorcio pueda acceder a la bonificación, cada uno de sus integrantes debe cumplir con la condición de micro y pequeña empresa.

ANEXO N° 18<sup>47</sup>**DECLARACIÓN JURADA SOBRE INAPLICACIÓN DEL IMPEDIMENTO TIPO 4.D DEL INCISO 4 DEL NUMERAL 30.1 DEL ARTÍCULO 30 DE LA LEY N° 32069 REFERIDO A LA INSCRIPCIÓN EN EL REGISTRO DE DEUDORES ALIMENTARIOS MOROSOS – REDAM**

**(Documento a presentar para el perfeccionamiento del contrato en caso de proveedores con procesos de alimentos en ejecución de sentencia)**

Señores

**EVALUADORES**

**CONCURSO PÚBLICO ABREVIADO PARA CONSULTORÍAS Y SERVICIOS DE MANTENIMIENTO VIAL N° [CONSIGNAR NOMENCLATURA DEL PROCEDIMIENTO DE SELECCIÓN]**

Presente.-

El que suscribe, [...], postor y/o apoderado de [CONSIGNAR EL NOMBRE DE LA PERSONA NATURAL QUE OTORGA EL PODER, DE SER EL CASO], identificado con [CONSIGNAR TIPO DE DOCUMENTO DE IDENTIDAD] N° [CONSIGNAR NÚMERO DE DOCUMENTO DE IDENTIDAD], con poder inscrito en la localidad de [CONSIGNAR EN CASO DE CONTAR CON APODERADO] en la Ficha N° [CONSIGNAR EN CASO DE CONTAR CON APODERADO] Asiento N° [CONSIGNAR EN CASO DE CONTAR CON APODERADO], **DECLARO BAJO JURAMENTO** que no me resulta aplicable el impedimento Tipo 4.D del inciso 4 del numeral 30.1 del artículo 30 de la Ley, referido a las personas inscritas en el Registro de Deudores Alimentarios Morosos del Poder Judicial (REDAM), considerando lo siguiente:

**EL PROVEEDOR DEBE CONSIGNAR LA INFORMACIÓN SÓLO UNA DE LAS OPCIONES QUE SE ESTABLECEN A CONTINUACIÓN, SEGÚN SEA EL CASO:**

- Que, se ha remitido el/la [CONSIGNAR LA DENOMINACIÓN EXACTA DEL DOCUMENTO REMITIDO POR EL PROVEEDOR AL JUZGADO A CARGO DEL PROCESO DE ALIMENTOS] con fecha de recepción [CONSIGNAR FECHA DE RECEPCIÓN] dirigido/a al [CONSIGNAR LOS DATOS DE IDENTIFICACIÓN DEL JUZGADO A CARGO DEL PROCESO DE ALIMENTOS QUE CORRESPONDA], mediante el cual se informó la cancelación de la deuda alimentaria derivada del proceso de alimentos seguido por [CONSIGNAR LOS DATOS DE LA PARTE DEMANDANTE DEL PROCESO DE ALIMENTOS], la cual tiene carácter de declaración jurada, para lo cual me sujeto al principio de presunción de veracidad. Se adjunta el cargo de recepción del indicado documento.
- Que, sí me encuentro en el registro de deudores alimentario moroso, por lo que; autorizo se me descuenta del pago que me corresponde como contraprestación del contrato derivado del presente procedimiento de selección, el monto de la pensión mensual fijada en el proceso de alimentos seguido por [CONSIGNAR LOS DATOS DE LA PARTE DEMANDANTE DEL PROCESO DE ALIMENTOS] ante el [CONSIGNAR LOS DATOS DE IDENTIFICACIÓN DEL JUZGADO CORRESPONDIENTE], para lo cual adjunto:
  - a) La sentencia emitida por el [CONSIGNAR LOS DATOS DE IDENTIFICACIÓN DEL JUZGADO A CARGO DEL PROCESO DE ALIMENTOS QUE CORRESPONDA] en

<sup>47</sup> De conformidad con lo previsto en el numeral 39.2 del artículo 39 del Reglamento de la Ley N° 32069, Ley General de Contrataciones Públicas.



el trámite del proceso de alimentos seguido en el expediente **[CONSIGNAR EL NÚMERO DE EXPEDIENTE JUDICIAL]**

- b) La información complementaria solicitada por la entidad contratante para realizar el descuento, la que comprende lo siguiente: **[LA ENTIDAD CONTRATANTE DEBE CONSIGNAR LA INFORMACIÓN QUE REQUIERA DEL PROVEEDOR PARA HACER EFECTIVO EL DESCUENTO]**

**[CONSIGNAR CIUDAD Y FECHA]**

.....  
Firma, nombres y apellidos del postor o  
apoderado, según corresponda