

BASES ESTÁNDAR DE ADJUDICACIÓN SIMPLIFICADA PARA LA CONTRATACIÓN DE LA EJECUCIÓN DE OBRAS

Aprobado mediante Directiva N°001-2019-OSCE/CD



SUB DIRECCIÓN DE NORMATIVIDAD – DIRECCIÓN TÉCNICO NORMATIVA
ORGANISMO SUPERVISOR DE LAS CONTRATACIONES DEL ESTADO - OSCE

SIMBOLOGÍA UTILIZADA:

Nº	Símbolo	Descripción
1	[ABC] / [.....]	La información solicitada dentro de los corchetes sombreados debe ser completada por la Entidad durante la elaboración de las bases.
2	[ABC] / [.....]	Es una indicación, o información que deberá ser completada por la Entidad con posterioridad al otorgamiento de la buena pro para el caso específico de la elaboración de la PROFORMA DEL CONTRATO; o por los proveedores, en el caso de los ANEXOS de la oferta.
3	Importante • Abc	Se refiere a consideraciones importantes a tener en cuenta por el órgano encargado de las contrataciones o comité de selección, según corresponda, y por los proveedores.
4	Advertencia • Abc	Se refiere a advertencias a tener en cuenta por el órgano encargado de las contrataciones o comité de selección, según corresponda, y por los proveedores.
5	Importante para la Entidad • Xyz	Se refiere a consideraciones importantes a tener en cuenta por el órgano encargado de las contrataciones o comité de selección, según corresponda, y deben ser eliminadas una vez culminada la elaboración de las bases.

CARACTERÍSTICAS DEL DOCUMENTO:

Las bases estándar deben ser elaboradas en formato WORD, y deben tener las siguientes características:

Nº	Características	Parámetros
1	Márgenes	Superior : 2.5 cm Inferior: 2.5 cm Izquierda: 2.5 cm Derecha: 2.5 cm
2	Fuente	Arial
3	Estilo de Fuente	Normal: Para el contenido en general Cursiva: Para el encabezado y pie de página Para las Consideraciones importantes (Ítem 3 del cuadro anterior)
4	Color de Fuente	Automático: Para el contenido en general Azul : Para las Consideraciones importantes (Ítem 3 del cuadro anterior)
5	Tamaño de Letra	16 : Para las dos primeras hojas de las Secciones General y Específica 11 : Para el nombre de los Capítulos. 10 : Para el cuerpo del documento en general 9 : Para el encabezado y pie de página Para el contenido de los cuadros, pudiendo variar, según la necesidad 8 : Para las Notas al pie
6	Alineación	Justificada: Para el contenido en general y notas al pie. Centrada : Para la primera página, los títulos de las Secciones y nombres de los Capítulos)
7	Interlineado	Sencillo
8	Espaciado	Anterior : 0 Posterior : 0
9	Subrayado	Para los nombres de las Secciones y para resaltar o hacer hincapié en algún concepto

INSTRUCCIONES DE USO:

- Una vez registrada la información solicitada dentro de los corchetes sombreados en gris, el texto deberá quedar en letra tamaño 10, con estilo normal, sin formato de negrita y sin sombrear.
- La nota **IMPORTANTE** no puede ser modificada ni eliminada en la Sección General. En el caso de la Sección Específica debe seguirse la instrucción que se indica en dicha nota.

Elaboradas en enero de 2019
Modificadas en marzo 2019, junio 2019, diciembre 2019, julio 2020, julio y diciembre de 2021, setiembre y octubre 2022



BASES INTEGRADAS

ADJUDICACIÓN SIMPLIFICADA PARA LA CONTRATACIÓN DE LA EJECUCIÓN DE OBRAS¹

**ADJUDICACIÓN SIMPLIFICADA N° 29-2022-MPCH-CS-
DERIVADO DE LA LP N° 002-2022-MPCH/CS**

PRIMERA CONVOCATORIA

CONTRATACIÓN DE LA EJECUCIÓN DE LA OBRA

**«CREACIÓN DE LOS SERVICIOS DE COMERCIALIZACIÓN
EN EL GRAN MERCADO MODELO DE LA CIUDAD DE
CHOTA, DISTRITO DE CHOTA - PROVINCIA DE CHOTA -
DEPARTAMENTO DE CAJAMARCA»**

¹ Estas bases se utilizarán para la contratación de la ejecución de obras. Para tal efecto, se deberá tener en cuenta la siguiente definición:

Obra: Construcción, reconstrucción, rehabilitación, remodelación, mejoramiento, demolición, renovación, ampliación y habilitación de bienes inmuebles, tales como edificaciones, estructuras, excavaciones, perforaciones, carreteras, puentes, entre otros, que requieren dirección técnica, expediente técnico, mano de obra, materiales y/o equipos.



DEBER DE COLABORACIÓN

La Entidad y todo proveedor que se someta a las presentes Bases, sea como participante, postor y/o contratista, deben conducir su actuación conforme a los principios previstos en la Ley de Contrataciones del Estado.

En este contexto, se encuentran obligados a prestar su colaboración al OSCE y a la Secretaría Técnica de la Comisión de Defensa de la Libre Competencia del INDECOPI, en todo momento según corresponda a sus competencias, a fin de comunicar presuntos casos de fraude, colusión y corrupción por parte de los funcionarios y servidores de la Entidad, así como los proveedores y demás actores que participan en el proceso de contratación.

De igual forma, deben poner en conocimiento del OSCE y a la Secretaría Técnica de la Comisión de Defensa de la Libre Competencia del INDECOPI los indicios de conductas anticompetitivas que se presenten durante el proceso de contratación, en los términos del Decreto Legislativo N° 1034, "Ley de Represión de Conductas Anticompetitivas", o norma que la sustituya, así como las demás normas de la materia.

La Entidad y todo proveedor que se someta a las presentes Bases, sea como participante, postor y/o contratista del proceso de contratación deben permitir al OSCE o a la Secretaría Técnica de la Comisión de Defensa de la Libre Competencia del INDECOPI el acceso a la información referida a las contrataciones del Estado que sea requerida, prestar testimonio o absolución de posiciones que se requieran, entre otras formas de colaboración.



SECCIÓN GENERAL

DISPOSICIONES COMUNES DEL PROCEDIMIENTO DE SELECCIÓN

(ESTA SECCIÓN NO DEBE SER MODIFICADA EN NINGÚN EXTREMO, BAJO SANCIÓN DE NULIDAD)



CAPÍTULO I ETAPAS DEL PROCEDIMIENTO DE SELECCIÓN

1.1. REFERENCIAS

Cuando en el presente documento se mencione la palabra Ley, se entiende que se está haciendo referencia a la Ley N° 30225, Ley de Contrataciones del Estado, y cuando se mencione la palabra Reglamento, se entiende que se está haciendo referencia al Reglamento de la Ley de Contrataciones del Estado aprobado por Decreto Supremo N° 344-2018-EF.

Las referidas normas incluyen sus respectivas modificaciones, de ser el caso.

1.2. CONVOCATORIA

Se realiza a través de su publicación en el SEACE de conformidad con lo señalado en el artículo 54 del Reglamento, en la fecha señalada en el calendario del procedimiento de selección, debiendo adjuntar las bases.

1.3. REGISTRO DE PARTICIPANTES

El registro de participantes se realiza conforme al artículo 55 del Reglamento. En el caso de un consorcio, basta que se registre uno (1) de sus integrantes.

Importante

- *Para registrarse como participante en un procedimiento de selección convocado por las Entidades del Estado Peruano, es necesario que los proveedores cuenten con inscripción vigente y estar habilitados ante el Registro Nacional de Proveedores (RNP) que administra el Organismo Supervisor de las Contrataciones del Estado (OSCE). Para obtener mayor información, se puede ingresar a la siguiente dirección electrónica: www.rnp.gob.pe.*
- *Los proveedores que deseen registrar su participación deben ingresar al SEACE utilizando su Certificado SEACE (usuario y contraseña). Asimismo, deben observar las instrucciones señaladas en el documento de orientación "Guía para el registro de participantes electrónico" publicado en <https://www2.seace.gob.pe/>.*
- *En caso los proveedores no cuenten con inscripción vigente en el RNP y/o se encuentren inhabilitados o suspendidos para ser participantes, postores y/o contratistas, el SEACE restringirá su registro, quedando a potestad de estos intentar nuevamente registrar su participación en el procedimiento de selección en cualquier otro momento, dentro del plazo establecido para dicha etapa, siempre que haya obtenido la vigencia de su inscripción o quedado sin efecto la sanción que le impuso el Tribunal de Contrataciones del Estado.*

1.4. FORMULACIÓN DE CONSULTAS Y OBSERVACIONES A LAS BASES

La formulación de consultas y observaciones a las bases se efectúa de conformidad con lo establecido en los numerales 72.1 y 72.2 del artículo 72 del Reglamento, así como el literal a) del artículo 89 del Reglamento.

Importante

No pueden formularse consultas ni observaciones respecto del contenido de una ficha de homologación aprobada. Las consultas y observaciones que se formulen sobre el particular, se tienen como no presentadas.



1.5. ABSOLUCIÓN DE CONSULTAS, OBSERVACIONES E INTEGRACIÓN DE BASES

La absolución de consultas, observaciones e integración de las bases se realizan conforme a las disposiciones previstas en el numeral 72.4 y el literal a) del artículo 89 del Reglamento.

Importante

- *No se absolverán consultas y observaciones a las bases que se presenten en forma física.*
- *Cuando exista divergencia entre lo indicado en el pliego de absolución de consultas y observaciones y la integración de bases, prevalece lo absuelto en el referido pliego; sin perjuicio, del deslinde de responsabilidades correspondiente.*

1.6. FORMA DE PRESENTACIÓN DE OFERTAS

Las ofertas se presentan conforme lo establecido en el artículo 59 y en el artículo 90 del Reglamento.

Las declaraciones juradas, formatos o formularios previstos en las bases que conforman la oferta deben estar debidamente firmados por el postor (firma manuscrita o digital, según la Ley N° 27269, Ley de Firmas y Certificados Digitales²). Los demás documentos deben ser visados por el postor. En el caso de persona jurídica, por su representante legal, apoderado o mandatario designado para dicho fin y, en el caso de persona natural, por este o su apoderado. No se acepta el pegado de la imagen de una firma o visto. Las ofertas se presentan foliadas.

Importante

- *Los formularios electrónicos que se encuentran en el SEACE y que los proveedores deben llenar para presentar sus ofertas, tienen carácter de declaración jurada.*
- *En caso la información contenida en los documentos escaneados que conforman la oferta no coincida con lo declarado a través del SEACE, prevalece la información declarada en los documentos escaneados.*
- *No se tomarán en cuenta las ofertas que se presenten en físico a la Entidad.*

1.7. PRESENTACIÓN Y APERTURA DE OFERTAS

El participante presentará su oferta de manera electrónica a través del SEACE, desde las 00:01 horas hasta las 23:59 horas del día establecido para el efecto en el cronograma del procedimiento; adjuntando el archivo digitalizado que contenga los documentos que conforman la oferta de acuerdo a lo requerido en las bases.

El participante debe verificar antes de su envío, bajo su responsabilidad, que el archivo pueda ser descargado y su contenido sea legible.

Importante

Los integrantes de un consorcio no pueden presentar ofertas individuales ni conformar más de un consorcio en un procedimiento de selección, o en un determinado ítem cuando se trate de procedimientos de selección según relación de ítems.

En la apertura electrónica de la oferta, el órgano encargado de las contrataciones o comité de selección, según corresponda, verifica la presentación de lo exigido en la sección específica de

² Para mayor información sobre la normativa de firmas y certificados digitales ingresar a: <https://www.indecopi.gob.pe/web/firmas-digitales/firmar-y-certificados-digitales>



las bases de conformidad con el numeral 73.2 del artículo 73 del Reglamento. De no cumplir con lo requerido, la oferta se considera no admitida.

Asimismo, el órgano encargado de las contrataciones o comité de selección, según corresponda, declara no admitidas las ofertas que se encuentran por debajo del noventa por ciento (90%) del valor referencial o que excedan en más del diez por ciento (10%) del valor referencial.

1.8. EVALUACIÓN DE LAS OFERTAS

La evaluación consiste en la aplicación de los factores de evaluación previstos en el Capítulo IV de la sección específica de las bases a las ofertas admitidas, con el objeto de determinar la oferta con el mejor puntaje y el orden de prelación de las ofertas.

Para determinar la oferta con el mejor puntaje, se toma en cuenta lo indicado en el numeral 74.2 del artículo 74 del Reglamento.

En el supuesto de que dos (2) o más ofertas empaten, la determinación del orden de prelación de las ofertas empatadas se efectúa siguiendo estrictamente el orden establecido en el numeral 91.1 del artículo 91 del Reglamento.

El desempate mediante sorteo se realiza de manera electrónica a través del SEACE.

Importante

En el caso de contratación de obras que se ejecuten fuera de la provincia de Lima y Callao, cuyo valor referencial no supere los novecientos mil Soles (S/ 900,000.00), a solicitud del postor se asigna una bonificación equivalente al diez por ciento (10%) sobre el puntaje total obtenido por los postores con domicilio en la provincia donde se ejecuta la obra, o en las provincias colindantes, sean o no pertenecientes al mismo departamento o región. El domicilio es el consignado en la constancia de inscripción ante el RNP³. Lo mismo aplica en el caso de procedimientos de selección por relación de ítems, cuando algún ítem no supera el monto señalado anteriormente.

1.9. CALIFICACIÓN DE OFERTAS

Luego de culminada la evaluación, el órgano encargado de las contrataciones o comité de selección, según corresponda califica a los postores que obtuvieron el primer, segundo, tercer y cuarto lugar, según el orden de prelación, verificando que cumplan con los requisitos de calificación detallados en el numeral 3.2 del Capítulo III de la sección específica de las bases. La oferta del postor que no cumpla con los requisitos de calificación es descalificada.

Si alguno de los cuatro (4) postores no cumple con los requisitos de calificación, se aplica lo establecido en los numerales 75.2 y 75.3 del artículo 75 del Reglamento.

1.10. SUBSANACIÓN DE LAS OFERTAS

La subsanación de las ofertas se sujeta a lo establecido en el artículo 60 del Reglamento. La corrección aritmética a la que hace referencia el numeral 60.4 de dicho artículo procede para la ejecución de obras a suma alzada.

El plazo que se otorgue para la subsanación no puede ser inferior a un (1) día hábil.

La solicitud de subsanación se realiza de manera electrónica a través del SEACE y será remitida al correo electrónico consignado por el postor al momento de realizar su inscripción en el RNP, siendo su responsabilidad el permanente seguimiento de las notificaciones a dicho

³ La constancia de inscripción electrónica se visualizará en el portal web del Registro Nacional de Proveedores: www.rnp.gob.pe



correo. La notificación de la solicitud se entiende efectuada el día de su envío al correo electrónico.

La presentación de las subsanaciones se realiza a través del SEACE. No se tomará en cuenta la subsanación que se presente en físico a la Entidad.

1.11. RECHAZO DE LAS OFERTAS

Previo al otorgamiento de la buena pro, el comité de selección revisa las ofertas económicas que cumplen los requisitos de calificación, de conformidad con lo establecido para el rechazo de ofertas, previsto en el artículo 68 del Reglamento, de ser el caso.

De rechazarse alguna de las ofertas calificadas, el órgano encargado de las contrataciones o comité de selección, según corresponda, revisa el cumplimiento de los requisitos de calificación de los postores que siguen en el orden de prelación, en caso las hubiere.

1.12. OTORGAMIENTO DE LA BUENA PRO

Definida la oferta ganadora, el órgano encargado de las contrataciones o comité de selección, según corresponda, otorga la buena pro, mediante su publicación en el SEACE, incluyendo el cuadro comparativo y las actas debidamente motivadas de los resultados de la admisión, no admisión, evaluación, calificación, descalificación, rechazo y el otorgamiento de la buena pro.

1.13. CONSENTIMIENTO DE LA BUENA PRO

Cuando se hayan presentado dos (2) o más ofertas, el consentimiento de la buena pro se produce a los cinco (5) días hábiles siguientes de la notificación de su otorgamiento, sin que los postores hayan ejercido el derecho de interponer el recurso de apelación.

En caso que se haya presentado una sola oferta, el consentimiento de la buena pro se produce el mismo día de la notificación de su otorgamiento.

El consentimiento del otorgamiento de la buena pro se publica en el SEACE al día hábil siguiente de producido.

Importante

Una vez consentido el otorgamiento de la buena pro, el órgano encargado de las contrataciones o el órgano de la Entidad al que se haya asignado tal función realiza la verificación de la oferta presentada por el postor ganador de la buena pro conforme lo establecido en el numeral 64.6 del artículo 64 del Reglamento.



CAPÍTULO II SOLUCIÓN DE CONTROVERSIAS DURANTE EL PROCEDIMIENTO DE SELECCIÓN

2.1. RECURSO DE APELACIÓN

A través del recurso de apelación se pueden impugnar los actos dictados durante el desarrollo del procedimiento de selección hasta antes del perfeccionamiento del contrato.

El recurso de apelación se presenta ante la Entidad convocante, y es conocido y resuelto por su Titular, cuando el valor referencial sea igual o menor a cincuenta (50) UIT. Cuando el valor referencial sea mayor a dicho monto, el recurso de apelación se presenta ante y es resuelto por el Tribunal de Contrataciones del Estado.

En los procedimientos de selección según relación de ítems, el valor referencial total del procedimiento determina ante quién se presenta el recurso de apelación.

Los actos que declaren la nulidad de oficio, la cancelación del procedimiento de selección y otros actos emitidos por el Titular de la Entidad que afecten la continuidad de este, se impugnan ante el Tribunal de Contrataciones del Estado.

Importante

- *Una vez otorgada la buena pro, el órgano encargado de las contrataciones o comité de selección, según corresponda, está en la obligación de permitir el acceso de los participantes y postores al expediente de contratación, salvo la información calificada como secreta, confidencial o reservada por la normativa de la materia, a más tardar dentro del día siguiente de haberse solicitado por escrito.*

Luego de otorgada la buena pro no se da a conocer las ofertas cuyos requisitos de calificación no fueron analizados y revisados por el órgano encargado de las contrataciones o comité de selección, según corresponda.

- *A efectos de recoger la información de su interés, los postores pueden valerse de distintos medios, tales como: (i) la lectura y/o toma de apuntes, (ii) la captura y almacenamiento de imágenes, e incluso (iii) pueden solicitar copia de la documentación obrante en el expediente, siendo que, en este último caso, la Entidad deberá entregar dicha documentación en el menor tiempo posible, previo pago por tal concepto.*
- *El recurso de apelación se presenta ante la Mesa de Partes del Tribunal o ante las oficinas desconcentradas del OSCE o en la Unidad de Trámite Documentario de la Entidad, según corresponda.*

2.2. PLAZOS DE INTERPOSICIÓN DEL RECURSO DE APELACIÓN

La apelación contra el otorgamiento de la buena pro o contra los actos dictados con anterioridad a ella se interpone dentro de los cinco (5) días hábiles siguientes de haberse notificado el otorgamiento de la buena pro.

La apelación contra los actos dictados con posterioridad al otorgamiento de la buena pro, contra la declaración de nulidad, cancelación y declaratoria de desierto del procedimiento, se interpone dentro de los cinco (5) días hábiles siguientes de haberse tomado conocimiento del acto que se desea impugnar.



CAPÍTULO III DEL CONTRATO

3.1. PERFECCIONAMIENTO DEL CONTRATO

Los plazos y el procedimiento para perfeccionar el contrato se realiza conforme a lo indicado en el artículo 141 del Reglamento.

Para perfeccionar el contrato, el postor ganador de la buena pro debe presentar los documentos señalados en los artículos 139 y 175 del Reglamento, así como los previstos en la sección específica de las bases.

3.2. GARANTÍAS

Las garantías que deben otorgar los postores y/o contratistas, según corresponda, son las de fiel cumplimiento del contrato y por los adelantos.

3.2.1. GARANTÍA DE FIEL CUMPLIMIENTO

Como requisito indispensable para perfeccionar el contrato, el postor ganador debe entregar a la Entidad la garantía de fiel cumplimiento del mismo por una suma equivalente al diez por ciento (10%) del monto del contrato original. Esta se mantiene vigente hasta el consentimiento de la liquidación final.

Importante

En los contratos de ejecución de obras que celebren las Entidades con las micro y pequeñas empresas, estas últimas pueden otorgar como garantía de fiel cumplimiento el diez por ciento (10%) del monto del contrato original, porcentaje que es retenido por la Entidad durante la primera mitad del número total de pagos a realizarse, de forma prorrateada en cada pago, con cargo a ser devuelto a la finalización del mismo, conforme lo establece el artículo 149 del Reglamento, siempre que:

- a) El procedimiento de selección original del cual derive el contrato a suscribirse sea una Adjudicación Simplificada.*
- b) El plazo de ejecución de la obra sea igual o mayor a sesenta (60) días calendario; y,*
- c) El pago a favor del contratista considere, al menos, dos (2) valorizaciones periódicas, en función del avance de obra.*

3.2.2. GARANTÍA DE FIEL CUMPLIMIENTO POR PRESTACIONES ACCESORIAS

En las contrataciones que conllevan la ejecución de prestaciones accesorias, tales como mantenimiento, reparación o actividades afines, se otorga una garantía adicional por una suma equivalente al diez por ciento (10%) del monto del contrato de la prestación accesorio, la misma que debe ser renovada periódicamente hasta el cumplimiento total de las obligaciones garantizadas.

3.2.3. GARANTÍA POR ADELANTO

En caso se haya previsto en la sección específica de las bases la entrega de adelantos, el contratista debe presentar una garantía emitida por idéntico monto conforme a lo estipulado en el artículo 153 del Reglamento.

3.3. REQUISITOS DE LAS GARANTÍAS

Las garantías que se presenten deben ser incondicionales, solidarias, irrevocables y de



realización automática en el país, al solo requerimiento de la Entidad. Asimismo, deben ser emitidas por empresas que se encuentren bajo la supervisión directa de la Superintendencia de Banca, Seguros y Administradoras Privadas de Fondos de Pensiones, y que cuenten con clasificación de riesgo B o superior. Asimismo, deben estar autorizadas para emitir garantías; o estar consideradas en la última lista de bancos extranjeros de primera categoría que periódicamente publica el Banco Central de Reserva del Perú.

Importante

Corresponde a la Entidad verificar que las garantías presentadas por el postor ganador de la buena pro y/o contratista cumplan con los requisitos y condiciones necesarios para su aceptación y eventual ejecución; sin perjuicio de la determinación de las responsabilidades funcionales que correspondan.

Advertencia

Los funcionarios de las Entidades no deben aceptar garantías emitidas bajo condiciones distintas a las establecidas en el presente numeral, debiendo tener en cuenta lo siguiente:

- 1. La clasificadora de riesgo que asigna la clasificación a la empresa que emite la garantía debe encontrarse listada en el portal web de la SBS (<http://www.sbs.gob.pe/sistema-financiero/clasificadoras-de-riesgo>).*
- 2. Se debe identificar en la página web de la clasificadora de riesgo respectiva, cuál es la clasificación vigente de la empresa que emite la garantía, considerando la vigencia a la fecha de emisión de la garantía.*
- 3. Para fines de lo establecido en el artículo 148 del Reglamento, la clasificación de riesgo B, incluye las clasificaciones B+ y B.*
- 4. Si la empresa que otorga la garantía cuenta con más de una clasificación de riesgo emitida por distintas empresas listadas en el portal web de la SBS, bastará que en una de ellas cumpla con la clasificación mínima establecida en el Reglamento.*

En caso exista alguna duda sobre la clasificación de riesgo asignada a la empresa emisora de la garantía, se deberá consultar a la clasificadora de riesgos respectiva.

De otro lado, además de cumplir con el requisito referido a la clasificación de riesgo, a efectos de verificar si la empresa emisora se encuentra autorizada por la SBS para emitir garantías, debe revisarse el portal web de dicha Entidad (<http://www.sbs.gob.pe/sistema-financiero/relacion-de-empresas-que-se-encuentran-autorizadas-a-emitar-cartas-fianza>).

Los funcionarios competentes deben verificar la autenticidad de la garantía a través de los mecanismos establecidos (consulta web, teléfono u otros) por la empresa emisora.

3.4. EJECUCIÓN DE GARANTÍAS

La Entidad puede solicitar la ejecución de las garantías conforme a los supuestos contemplados en el artículo 155 del Reglamento.

3.5. ADELANTOS

La Entidad puede establecer la entrega de adelantos directos y adelantos para materiales e insumos, y en el caso de contratos bajo la modalidad llave en mano, para equipamiento y mobiliario, de conformidad con el artículo 180 del Reglamento, siempre que ello haya sido previsto en la sección específica de las bases.

3.6. VALORIZACIONES

Las valorizaciones son la cuantificación económica de un avance físico en la ejecución de la obra, realizada en un período determinado, tienen el carácter de pagos a cuenta y son elaboradas



el último día de cada período previsto en la sección específica de las bases, por el inspector o supervisor, según corresponda y el contratista.

En caso se haya suscrito contrato con un consorcio, el pago de las valorizaciones se realizará a quien se indique en el contrato de consorcio.

Advertencia

En caso de retraso en los pagos a cuenta o pago final por parte de la Entidad, salvo que se deba a caso fortuito o fuerza mayor, esta reconoce al contratista los intereses legales correspondientes, de conformidad con el artículo 39 de la Ley y los artículos 1244, 1245 y 1246 del Código Civil, debiendo repetir contra los responsables de la demora injustificada.

3.7. REAJUSTES

Los reajustes se calculan conforme lo indicado en el numeral 38.3 del artículo 38 y el artículo 195 del Reglamento.

Importante

Tanto la elaboración como la aplicación de las fórmulas polinómicas se sujetan a lo dispuesto en el Decreto Supremo N° 011-79-VC y sus modificatorias, ampliatorias y complementarias.

3.8. PENALIDADES

3.8.1. PENALIDAD POR MORA EN LA EJECUCIÓN DE LA PRESTACIÓN

En caso de retraso injustificado del contratista en la ejecución de las prestaciones objeto del contrato, la Entidad le aplica automáticamente una penalidad por mora por cada día de atraso, de conformidad con el artículo 162 del Reglamento.

3.8.2. OTRAS PENALIDADES

La Entidad puede establecer penalidades distintas a la mencionada en el numeral precedente, según lo previsto en el artículo 163 del Reglamento y lo indicado en la sección específica de las bases.

Estos dos tipos de penalidades se calculan en forma independiente y pueden alcanzar cada una un monto máximo equivalente al diez por ciento (10%) del monto del contrato vigente, o de ser el caso, del ítem que debió ejecutarse.

3.9. INCUMPLIMIENTO DEL CONTRATO

Las causales para la resolución del contrato, serán aplicadas de conformidad con el artículo 36 de la Ley y 164 del Reglamento.

3.10. DISPOSICIONES FINALES

Todos los demás aspectos del presente procedimiento no contemplados en las bases se regirán supletoriamente por la Ley y su Reglamento, así como por las disposiciones legales vigentes.



SECCIÓN ESPECÍFICA

CONDICIONES ESPECIALES DEL PROCEDIMIENTO DE SELECCIÓN

(EN ESTA SECCIÓN LA ENTIDAD DEBERÁ COMPLETAR LA INFORMACIÓN EXIGIDA, DE ACUERDO A LAS INSTRUCCIONES INDICADAS)



CAPÍTULO I GENERALIDADES

1.1. ENTIDAD CONVOCANTE

Nombre : **MUNICIPALIDAD PROVINCIAL DE CHOTA**
RUC N° : 20220499767
Domicilio legal : Jr. Anaximandro Vega N° 409 – Chota
Teléfono: : -----
Correo electrónico: : munichota2023@gmail.com

1.2. OBJETO DE LA CONVOCATORIA

El presente procedimiento de selección tiene por objeto la contratación de la ejecución de la obra «**CREACIÓN DE LOS SERVICIOS DE COMERCIALIZACIÓN EN EL GRAN MERCADO MODELO DE LA CIUDAD DE CHOTA, DISTRITO DE CHOTA - PROVINCIA DE CHOTA - DEPARTAMENTO DE CAJAMARCA**»

1.3. VALOR REFERENCIAL⁴

El valor referencial asciende a **S/ 48'639,559.04 (Cuarenta y Ocho Millones Seiscientos Treinta y Nueve Mil Quinientos Cincuenta y Nueve con 04/100)**, incluidos los impuestos de Ley y cualquier otro concepto que incida en el costo total de la ejecución de la obra. El valor referencial ha sido calculado al mes de **FEBRERO DEL 2023**.

Valor Referencial (VR)	Límites ⁵	
	Inferior	Superior
S/ 48'639,559.04 (Cuarenta y Ocho Millones Seiscientos Treinta y Nueve Mil Quinientos Cincuenta y Nueve con 04/100),	S/ 43'775,603.14 (Cuarenta y Tres Millones Setecientos Setenta y Cinco Mil Seiscientos Tres con 14/100),	S/ 53'503,514.94 (Cincuenta y Tres Millones Quinientos Tres Mil Quinientos Catorce con 94/100),

Importante

- *El precio de las ofertas no puede exceder los límites del valor referencial de conformidad con el numeral 28.2 del artículo 28 de la Ley.*

1.4. EXPEDIENTE DE CONTRATACIÓN

Documento y fecha de aprobación del expediente de contratación : Resolución Directoral N° 060-2023-MPCH-DGA, de fecha 17 de mayo del 2023

⁴ El monto del valor referencial indicado en esta sección de las bases no debe diferir del monto del valor referencial consignado en la ficha del procedimiento en el SEACE. No obstante, de existir contradicción entre estos montos, primará el monto del valor referencial indicado en las bases aprobadas.

⁵ De acuerdo a lo señalado en el artículo 48 del Reglamento, estos límites se calculan considerando dos (2) decimales. Para ello, si el límite inferior tiene más de dos (2) decimales, se aumenta en un dígito el valor del segundo decimal; en el caso del límite superior, se considera el valor del segundo decimal sin efectuar el redondeo.



Documento y fecha de aprobación del expediente técnico	:	Resolución Gerencia Municipal N° 0099-2022-MPCH-GM, de fecha 04 de marzo del 2022
Documento y fecha de actualización del expediente técnico, de corresponder	:	Resolución de Gerencia de Infraestructura N° 0028-2023-MPCH/GI, de fecha 21 de marzo del 2023.
Tipo y número del procedimiento de selección que se convocó para la elaboración del expediente técnico, de corresponder	:	Concurso Público N°001-2020-MPCH/CS – Primera Convocatoria

1.5. FUENTE DE FINANCIAMIENTO

RECURSOS ORDINARIOS

Importante

La fuente de financiamiento debe corresponder a aquella prevista en la Ley de Equilibrio Financiero del Presupuesto del Sector Público del año fiscal en el cual se convoca el procedimiento de selección.

1.6. SISTEMA DE CONTRATACIÓN

El presente procedimiento se rige por el sistema de SUMA ALZADA, de acuerdo con lo establecido en el expediente de contratación respectivo.

1.7. MODALIDAD DE EJECUCIÓN

Llave en mano

1.8. ALCANCES DEL REQUERIMIENTO

El alcance de la ejecución de la obra está definido en el Capítulo III de la presente sección de las bases.

1.9. PLAZO DE EJECUCIÓN DE LA OBRA

El plazo de ejecución de la obra materia de la presente convocatoria, es de 690 días calendario, en concordancia con lo establecido en el expediente de contratación y en el expediente técnico de obra.

1.10. COSTO DE REPRODUCCIÓN Y ENTREGA DE BASES Y DEL EXPEDIENTE TÉCNICO DE LA OBRA

Los participantes registrados tienen el derecho a recabar las bases y el expediente técnico de la obra en versión impresa o digital, según su elección, para cuyo efecto deben:

Pagar en	:	Oficina de Caja de la Municipalidad Provincial de Chota, cito en el Jr. Anaximandro Vega N°409 Ciudad de Chota.
Recoger en	:	Oficina de Abastecimientos de la Municipalidad Provincial de Chota, cito en el Jr. Anaximandro Vega N°409 Ciudad de Chota.
Costo de bases	:	Impresa: S/ 10.00 (Diez con 00/100 soles).
Costo del expediente técnico	:	Impreso: S/ 3,500.00 (Tres Mil Quinientos con 00/100 soles). Digital: S/ 10.00 (Diez con 00/100 soles).

Las bases y el expediente técnico se entregan inmediatamente después de realizado el pago correspondiente. Excepcionalmente, el expediente técnico en versión impresa puede ser



entregado dentro del plazo máximo de un (1) día hábil de efectuado el pago.

Importante

- *La Entidad debe entregar una constancia o formulario de cargos en donde consta que el participante recibió el expediente técnico completo. Dicha constancia o formulario debe incluir un índice del contenido del expediente técnico y número de folios correspondientes.*
- *El costo de entrega del ejemplar de las bases y del expediente técnico, no puede exceder el costo de su reproducción.*

Advertencia

Las Entidades deben cautelar bajo responsabilidad que la versión impresa y digital del expediente técnico correspondan a la versión original del expediente técnico aprobado.

1.11. ACCESO VIRTUAL AL EXPEDIENTE TÉCNICO DE LA OBRA

El expediente técnico de la obra en versión digital se encuentra publicado en el SEACE, obligatoriamente, desde la fecha de la convocatoria del presente procedimiento de selección.

Adicionalmente, el expediente técnico se encuentra publicado en el SEACE, el cual es de acceso libre y gratuito.

1.12. BASE LEGAL

- Ley N° 31638, Ley de Presupuesto del Sector Público para el Año Fiscal 2023.
- Ley N° 31639, que aprueba el Equilibrio Financiero del Sector Público para el Año Fiscal 2023.
- TUO de la Ley N° 30225 - Ley de Contrataciones del Estado, aprobado con D.S No. 082-2019-EF.
- Decreto Supremo N° 344-2018-EF, Reglamento de la Ley No. 30225, Ley de Contrataciones del Estado.
- Decreto Supremo N° 377-2019-EF, modifican el Reglamento de la Ley N° 30225, Ley de Contrataciones del Estado.
- Decreto Supremo N° 168-2020-EF, establece disposiciones en materia de contrataciones públicas para facilitar la reactivación de contratos en bienes y servicios y modifican el Reglamento de la Ley de Contrataciones del Estado.
- Texto Único Ordenado de la Ley N° 27806, Ley de Transparencia y de Acceso a la Información Pública, aprobado por Decreto Supremo N° 043-2003-PCM.
- Decreto Supremo N° 304-2012-EF, TUO de la Ley General del Sistema Nacional del Presupuesto.
- Decreto Supremo N° 004-2019-JUS, que aprueba el TUO de la Ley N° 27444 – Ley del Procedimiento Administrativo General.
- Ley N° 29973 - Ley General de la Persona con Discapacidad.
- Texto Único Ordenado de la Ley N° 28016 – Ley de Promoción de Competencia y Formalización y Desarrollo de la Micro y Pequeña Empresa y del Acceso al Empleo, aprobado por Decreto Supremo N° 007-2008-TR.
- Decreto Supremo N° 008-2008-TR, Reglamento de la Ley MYPE.
- Decreto Supremo N° 013-2013-PRODUCE - Texto Único Ordenado de la Ley de Impulso al Desarrollo Productivo y al Crecimiento Empresarial.
- Decreto Supremo N° 011-79-VC.
- Ley N° 29783, Ley de Seguridad y Salud en el Trabajo, y su modificatoria.
- Reglamento, aprobado por el Decreto Supremo N° 005-2012-TR, y sus modificatorias.
- Decreto Supremo N° 011-2019-TR, que aprueba el Reglamento de Seguridad y Salud en el Trabajo para el Sector Construcción.
- Norma Técnica de Edificación G.050 Seguridad durante la construcción, aprobado con Decreto Supremo N° 010-2009-Vivienda

Las referidas normas incluyen sus respectivas modificaciones, de ser el caso.



CAPÍTULO II DEL PROCEDIMIENTO DE SELECCIÓN

2.1. CALENDARIO DEL PROCEDIMIENTO DE SELECCIÓN

Según el cronograma de la ficha de selección de la convocatoria publicada en el SEACE.

Importante

De conformidad con la vigesimosegunda Disposición Complementaria Final del Reglamento, en caso la Entidad (Ministerios y sus organismos públicos, programas o proyectos adscritos) haya difundido el requerimiento a través del SEACE siguiendo el procedimiento establecido en dicha disposición, no procede formular consultas u observaciones al requerimiento.

2.2. CONTENIDO DE LAS OFERTAS

La oferta contendrá, además de un índice de documentos⁶, la siguiente documentación:

2.2.1. Documentación de presentación obligatoria

2.2.1.1. Documentos para la admisión de la oferta

- a) Declaración jurada de datos del postor. (**Anexo N° 1**)
- b) Documento que acredite la representación de quien suscribe la oferta.

En caso de persona jurídica, copia del certificado de vigencia de poder del representante legal, apoderado o mandatario designado para tal efecto.

En caso de persona natural, copia del documento nacional de identidad o documento análogo, o del certificado de vigencia de poder otorgado por persona natural, del apoderado o mandatario, según corresponda.

En el caso de consorcios, este documento debe ser presentado por cada uno de los integrantes del consorcio que suscriba la promesa de consorcio, según corresponda.

Advertencia

De acuerdo con el artículo 4 del Decreto Legislativo N° 1246, las Entidades están prohibidas de exigir a los administrados o usuarios la información que puedan obtener directamente mediante la interoperabilidad a que se refieren los artículos 2 y 3 de dicho Decreto Legislativo. En esa medida, si la Entidad es usuaria de la Plataforma de Interoperabilidad del Estado – PIDE⁷ y siempre que el servicio web se encuentre activo en el Catálogo de Servicios de dicha plataforma, no corresponderá exigir el certificado de vigencia de poder y/o documento nacional de identidad.

- c) Declaración jurada de acuerdo con el literal b) del artículo 52 del Reglamento. (**Anexo N° 2**)
- d) Declaración jurada de cumplimiento del Expediente Técnico, según el numeral 3.1 del Capítulo III de la presente sección. (**Anexo N° 3**)

⁶ La omisión del índice no determina la no admisión de la oferta.

⁷ Para mayor información de las Entidades usuarias y del Catálogo de Servicios de la Plataforma de Interoperabilidad del Estado – PIDE ingresar al siguiente enlace <https://www.gobiernodigital.gob.pe/interoperabilidad/>



- e) Declaración jurada de plazo de ejecución de la obra. **(Anexo N° 4)**
- f) Promesa de consorcio con firmas legalizadas, de ser el caso, en la que se consigne los integrantes, el representante común, el domicilio común y las obligaciones a las que se compromete cada uno de los integrantes del consorcio, así como el porcentaje equivalente a dichas obligaciones. **(Anexo N° 5)**
- g) El precio de la oferta en SOLES y:
 - ✓ El desagregado de partidas, cuando el procedimiento se haya convocado a suma alzada.
 - ✓ Los precios unitarios, considerando las partidas según lo previsto en el último párrafo del literal b) del artículo 35 del Reglamento.

Asimismo, la oferta incluye el monto de la prestación accesorio, cuando corresponda. **(Anexo N° 6)**

El precio total de la oferta y los subtotales que lo componen deben ser expresados con dos (2) decimales. Los precios unitarios pueden ser expresados con más de dos (2) decimales.

Importante

- *El órgano encargado de las contrataciones o comité de selección, según corresponda, no puede incorporar documentos adicionales para la admisión de la oferta a los establecidos en este acápite.*
- *El análisis de precios unitarios y el detalle de los gastos generales fijos y variables de la oferta se presentan para el perfeccionamiento del contrato.*
- *El órgano encargado de las contrataciones o comité de selección, según corresponda, declara no admitidas las ofertas que no se encuentren dentro de los límites del valor referencial previstos en el numeral 28.2 del artículo 28 de la Ley. Asimismo, verifica la presentación de los documentos requeridos. De no cumplir con lo requerido, la oferta se considera no admitida.*

2.2.1.2. Documentos para acreditar los requisitos de calificación

Incorporar en la oferta los documentos que acreditan los “**Requisitos de Calificación**” que se detallan en el numeral 3.2 del Capítulo III de la presente sección de las bases.

2.2.2. Documentación de presentación facultativa:

- a) Incorporar en la oferta los documentos que acreditan los “Factores de Evaluación” establecidos en el Capítulo IV de la presente sección de las bases, a efectos de obtener el puntaje previsto en dicho Capítulo para cada factor.

Advertencia

El órgano encargado de las contrataciones o comité de selección, según corresponda, no podrá exigir al postor la presentación de documentos que no hayan sido indicados en los acápites “Documentos para la admisión de la oferta”, “Requisitos de calificación” y “Factores de evaluación”.

2.3. REQUISITOS PARA PERFECCIONAR EL CONTRATO

El postor ganador de la buena pro debe presentar los siguientes documentos para perfeccionar el contrato:



- a) Garantía de fiel cumplimiento del contrato. **Conforme a lo establecido en el Artículo 9 de Decreto legislativo N° 1553-2023, se permitirá que el postor adjudicado tenga la facultad de optar, como medio alternativo a la obligación de presentar las garantías de fiel cumplimiento y de fiel cumplimiento por prestaciones accesorias, de corresponder, por la retención del monto total de la garantía correspondiente.**
- b) Garantía de fiel cumplimiento por prestaciones accesorias, de ser el caso.
- c) Solicitud para la constitución del fideicomiso, en el marco de lo establecido en el literal a) del numeral 184.9 del artículo 184 del Reglamento, de ser el caso⁸.
- d) Contrato de consorcio con firmas legalizadas ante Notario de cada uno de los integrantes, de ser el caso.
- e) Código de cuenta interbancaria (CCI) o, en el caso de proveedores no domiciliados, el número de su cuenta bancaria y la entidad bancaria en el exterior.
- f) Copia de la vigencia del poder del representante legal de la empresa que acredite que cuenta con facultades para perfeccionar el contrato, cuando corresponda.
- g) Copia de DNI del postor en caso de persona natural, o de su representante legal en caso de persona jurídica.

Advertencia

De acuerdo con el artículo 4 del Decreto Legislativo N° 1246, las Entidades están prohibidas de exigir a los administrados o usuarios la información que puedan obtener directamente mediante la interoperabilidad a que se refieren los artículos 2 y 3 de dicho Decreto Legislativo. En esa medida, si la Entidad es usuaria de la Plataforma de Interoperabilidad del Estado – PIDE⁹ y siempre que el servicio web se encuentre activo en el Catálogo de Servicios de dicha plataforma, no corresponderá exigir los documentos previstos en los literales e) y f).

- h) Domicilio para efectos de la notificación durante la ejecución del contrato.
- i) Autorización de notificación de la decisión de la Entidad sobre la solicitud de ampliación de plazo mediante medios electrónicos de comunicación ¹⁰. **(Anexo N°12)**
- j) Constancia de capacidad libre de contratación expedida por el RNP¹¹.
- k) Programa de Ejecución de Obra (CPM) el cual presenta la ruta crítica y el calendario de avance de obra valorizado.
- l) Calendario de adquisición de materiales e insumos necesarios para la ejecución de obra, en concordancia con el calendario de avance de obra valorizado. Este calendario se actualiza con cada ampliación de plazo otorgada, en concordancia con el calendario de avance de obra valorizado vigente.
- m) Calendario de utilización de equipo, en caso la naturaleza de la contratación lo requiera.
- n) Memoria en la que se señalen las consideraciones que se han tomado en cuenta para la elaboración de los documentos indicados en los literales k), l) y m).
- o) Análisis de precios unitarios de las partidas y detalle de los gastos generales fijos y variables de la oferta, en caso de obras sujetas a precios unitarios¹².
- p) Desagregado por partidas que dio origen a la oferta, en caso de obras a suma alzada.
- q) Copia de documentos que sustenten la propiedad, la posesión, el compromiso de compra venta o alquiler u otro documento que acredite la disponibilidad del requisito de calificación equipamiento estratégico. En el caso que el postor ganador sea un consorcio los documentos de acreditación de este requisito pueden estar a nombre del consorcio o de uno de sus integrantes.
- r) Copia de los diplomas que acrediten la formación académica requerida del plantel

⁸ Cuando la Entidad no haya incorporado en las bases la obligación de constituir un fideicomiso para la administración de los adelantos destinados a la ejecución de obra, el postor adjudicado puede presentar la solicitud para la constitución del fideicomiso.

⁹ Para mayor información de las Entidades usuarias y del Catálogo de Servicios de la Plataforma de Interoperabilidad del Estado – PIDE ingresar al siguiente enlace <https://www.gobiernodigital.gob.pe/interoperabilidad/>

¹⁰ En tanto se implemente la funcionalidad en el SEACE, de conformidad con la Primera Disposición Complementaria Transitoria del Decreto Supremo N° 234-2022-EF.

¹¹ Este requisito no aplica para procedimientos de contratación directa por la causal de carácter de secreto, secreto militar o por razones de orden interno.

¹² La Entidad puede requerir este documento en caso de obras a suma alzada.



profesional clave, en caso que el grado o título profesional requerido no se encuentre publicado en el Registro Nacional de Grados Académicos y Títulos Profesionales a cargo de la de la Superintendencia Nacional de Educación Superior Universitaria – SUNEDU¹³.

- s) Copia de (i) contratos y su respectiva conformidad o (ii) constancias o (iii) certificados o (iv) cualquier otra documentación que, de manera fehaciente demuestre la experiencia del personal que conforma el plantel profesional clave.

Importante

- *La Entidad debe aceptar las diferentes denominaciones utilizadas para acreditar la carrera profesional requerida, aun cuando no coincida literalmente con aquella prevista en los requisitos de calificación (por ejemplo Ingeniería Ambiental, Ingeniería en Gestión Ambiental, Ingeniería y Gestión Ambiental u otras denominaciones).*
- *Los documentos que acreditan la experiencia del personal deben incluir como mínimo los nombres y apellidos del profesional, el cargo desempeñado, el plazo de la prestación indicando el día, mes y año de inicio y culminación, el nombre de la Entidad u organización que emite el documento, la fecha de emisión y nombres y apellidos de quien suscribe el documento.*

En caso estos documentos establezcan el plazo de la experiencia adquirida por el profesional en meses sin especificar los días la Entidad debe considerar el mes completo.

De presentarse experiencia ejecutada paralelamente (traslape), para el cómputo del tiempo de dicha experiencia sólo se considerará una vez el periodo traslapado. No obstante, de presentarse periodos traslapados en el residente de obra, no se considera ninguna de las experiencias acreditadas, salvo la ejecución de obras por paquete.

Se considerará aquella experiencia que no tenga una antigüedad mayor a veinticinco (25) años anteriores a la fecha de la presentación de ofertas.

Asimismo, la Entidad debe valorar de manera integral los documentos presentados para acreditar dicha experiencia. En tal sentido, aun cuando en los documentos presentados la denominación del cargo o puesto no coincida literalmente con aquella prevista en los requisitos de calificación, se deberá validar la experiencia si las actividades que realizó el profesional corresponden con la función propia del cargo o puesto requerido.

- *Cuando el postor ganador de la buena pro presenta como plantel profesional clave a profesionales que se encuentren prestando servicios como residente o supervisor en obras contratadas por la Entidad que no cuentan con recepción, procede otorgar plazo adicional para subsanar, conforme lo previsto en el literal a) del artículo 141 del Reglamento.*
- *En caso que el postor ganador de la buena pro sea un consorcio, las garantías que presente este para el perfeccionamiento del contrato, así como durante la ejecución contractual, de ser el caso, además de cumplir con las condiciones establecidas en el artículo 33 de la Ley y en el artículo 148 del Reglamento, deben consignar expresamente el nombre completo o la denominación o razón social de los integrantes del consorcio, en calidad de garantizados, de lo contrario no podrán ser aceptadas por las Entidades. No se cumple el requisito antes indicado si se consigna únicamente la denominación del consorcio, conforme lo dispuesto en la Directiva "Participación de Proveedores en Consorcio en las Contrataciones del Estado".*
- *En los contratos de ejecución de obras que celebren las Entidades con las micro y pequeñas empresas, estas últimas pueden otorgar como garantía de fiel cumplimiento el diez por ciento (10%) del monto del contrato, porcentaje que es retenido por la Entidad durante la primera mitad del número total de pagos a realizarse, de forma prorrateada en cada pago, con cargo a ser devuelto a la finalización del mismo, conforme lo establece el numeral 149.4 del artículo 149 del Reglamento y numeral 151.3 del artículo 151 del Reglamento, siempre que:*
 - a) *El procedimiento de selección original del cual derive el contrato a suscribirse sea una Adjudicación Simplificada.*
 - b) *El plazo de ejecución de la obra sea igual o mayor a sesenta (60) días calendario; y,*
 - c) *El pago a favor del contratista considere, al menos, dos (2) valorizaciones periódicas, en función del avance de obra.*

Para dicho efecto los postores deben encontrarse registrados en el REMYPE, consignando

¹³ <https://enlinea.sunedu.gob.pe/>



en la Declaración Jurada de Datos del Postor (Anexo N° 1) o en la solicitud de retención de la garantía durante el perfeccionamiento del contrato, que tienen la condición de MYPE, lo cual será verificado por la Entidad en el link <http://www2.trabajo.gob.pe/servicios-en-linea-2-2> opción consulta de empresas acreditadas en el REMYPE.

Importante

- Corresponde a la Entidad verificar que las garantías presentadas por el postor ganador de la buena pro cumplan con los requisitos y condiciones necesarios para su aceptación y eventual ejecución; sin perjuicio de la determinación de las responsabilidades funcionales que correspondan.*
- De conformidad con el Reglamento Consular del Perú aprobado mediante Decreto Supremo N° 076-2005-RE para que los documentos públicos y privados extendidos en el exterior tengan validez en el Perú, deben estar legalizados por los funcionarios consulares peruanos y refrendados por el Ministerio de Relaciones Exteriores del Perú, salvo que se trate de documentos públicos emitidos en países que formen parte del Convenio de la Apostilla, en cuyo caso bastará con que estos cuenten con la Apostilla de la Haya¹⁴.*
- La Entidad no puede exigir documentación o información adicional a la consignada en el presente numeral para el perfeccionamiento del contrato.*

2.4. PERFECCIONAMIENTO DEL CONTRATO

El contrato se perfecciona con la suscripción del documento que lo contiene. Para dicho efecto el postor ganador de la buena pro, dentro del plazo previsto en el artículo 141 del Reglamento, debe presentar la documentación requerida en **mesa de partes de la entidad, sito en el Jr. Anaximandro Vega N°409 de la ciudad de Chota.**

Importante

En el caso de contratación de obras por paquete, se debe suscribir un contrato por cada obra incluida en el paquete.

2.5 ADELANTOS¹⁵

2.5.1 FIDEICOMISO DE ADELANTO DE OBRA

Para la administración de los adelantos destinados a la ejecución de la obra, se constituirá un fideicomiso conforme a lo establecido en los artículos 184 y 185 del Reglamento. El procedimiento para la solicitud y entrega de los adelantos se rige por lo dispuesto en dichos artículos.

2.5.2 ADELANTO DIRECTO

La Entidad otorgará un (01) adelanto directo por el 10% del monto del contrato original.

La Entidad otorgará el Adelanto Directo por el 10% del monto del contrato de ejecución de obra y el pago se efectuará en la oportunidad que señale el contrato de fideicomiso y de conformidad a lo establecido en el Artículo 184 y 185 del Reglamento de la Ley de Contrataciones del Estado.

Vencido el plazo para solicitar el adelanto no procede la solicitud.

2.5.3 ADELANTO PARA MATERIALES O INSUMOS

¹⁴ Según lo previsto en la Opinión N° 009-2016/DTN.

¹⁵ Si la Entidad ha previsto la entrega de adelantos, debe prever el procedimiento para su entrega, conforme a lo previsto en los artículos 181 y 182 del Reglamento.



La Entidad otorgará el Adelanto de Materiales por el 20% del monto del contrato de obra y el pago se efectuará en la oportunidad que señale el contrato de fideicomiso y de conformidad a lo establecido en el Artículo 184 y 185 del Reglamento de la Ley de Contrataciones del Estado.

2.5. VALORIZACIONES

El periodo de valorización será mensual.

Importante

- Cuando el periodo de valorización establecido por la Entidad sea el mensual, el plazo del pago de la valorización se regirá por lo dispuesto en el numeral 194.7 del artículo 194 del Reglamento. En cambio, si la Entidad prevé un periodo de valorización distinto al mensual, se debe establecer los plazos y procedimiento aplicables para la valorización, teniendo en consideración lo dispuesto en el numeral 194.6 del referido artículo, así como el plazo para el pago de las valorizaciones.
- Las valorizaciones de obra se presentan a través del módulo de ejecución contractual del SEACE. Dicha obligación aplica a los contratos de obra que deriven de procedimientos de selección para la ejecución de obras, convocados a partir de la entrada en vigencia de la Directiva N° 001-2022-OSCE/CD "Gestión de las valorizaciones de obra a través del SEACE"¹⁶. Mediante comunicado el OSCE publica y difunde la relación de Entidades obligadas a usar la sección de valorizaciones electrónicas como medio para la gestión de las valorizaciones de obra. El primer listado de entidades obligadas se encuentra publicado en el siguiente enlace:

<https://www.gob.pe/institucion/osce/noticias/575017-comunicado-n-001-2022-osce>.

2.6. PLAZO PARA EL PAGO DEL SALDO DE LA LIQUIDACIÓN DEL CONTRATO DE OBRA

La Entidad o el contratista, según corresponda, deben efectuar el pago del monto correspondiente al saldo de la liquidación del contrato de obra, en el plazo de quince días calendario, computados desde el día siguiente del consentimiento de la liquidación. Para tal efecto, la parte que solicita el pago debe presentar el comprobante de pago respectivo.

¹⁶ Aprobada mediante Resolución N° 002-2022-OSCE-PRE y modificada mediante Resolución N° 042-2022-OSCE/PRE, publicadas en el Diario Oficial El Peruano el 10 de enero de 2022 y 5 de marzo de 2022, respectivamente.



CAPÍTULO III REQUERIMIENTO

Importante

Es responsabilidad de la Entidad cautelar la adecuada formulación del expediente técnico, debiendo asegurar la calidad técnica y reducir la necesidad de su reformulación por errores o deficiencias técnicas que repercutan en el proceso de contratación y en la ejecución de la obra.

3.1. EXPEDIENTE TÉCNICO E INFORMACIÓN COMPLEMENTARIA DEL EXPEDIENTE TÉCNICO

GENERALIDADES

Denominación: "CREACIÓN DE LOS SERVICIOS DE COMERCIALIZACIÓN EN EL GRAN MERCADO MODELO DE LA CIUDAD DE CHOTA, DISTRITO DE CHOTA - PROVINCIA DE CHOTA - DEPARTAMENTO DE CAJAMARCA".

Código único de Inversiones: 2497551

FINALIDAD PÚBLICA

La Municipalidad Provincial de Chota, requiere contratar la ejecución de la obra: CREACIÓN DE LOS SERVICIOS DE COMERCIALIZACIÓN EN EL GRAN MERCADO MODELO DE LA CIUDAD DE CHOTA, DISTRITO DE CHOTA - PROVINCIA DE CHOTA - DEPARTAMENTO DE CAJAMARCA, CUI 2497551, con la finalidad dinamizar la economía local y ofrecer servicios de calidad y seguros a la población.

UBICACIÓN

Ubicación Política

Región : Cajamarca

Provincia : Chota

Distrito : Chota

Lugar : Chota

Ubicación Geográfica

El proyecto se ubica en el centro de la ciudad de Chota, entre las calles Jr. Adriano Novoa, Jr. Gregorio Malca y el Jr. Ponciano Vigil.

Condición climática

Zona: Centro

Región: Sierra

Altitud: 2388 m.s.n.m.

[illegible]

**DESCRIPCIÓN DEL PROYECTO**

El proyecto de carácter comercial está ubicado en el distrito y provincia de Chota, departamento de Cajamarca, ubicado en un lote ubicado entre el Jr. Adriano Novoa, Jr. Gregorio Malca, Jr. Ponciano Vigil y con el lote 2 y 18 de la manzana 109, con un área de 3,200.90m² y un perímetro de 226.400ml.

Área total del terreno: 3,200.90m²

El proyecto cuenta con 269 puestos de venta, distribuidos en 03 niveles:

Primer Nivel : 99 Puestos de Venta
Segundo Nivel : 100 Puestos de venta
Tercer Nivel : 70 Puestos de venta

Los puestos de venta se categorizan en 08 rubros de acuerdo al Cuadro N°01:

Cuadro 1: distribución del proyecto según rubros

Clasificación	Puestos	Cantidad
Húmedos	Carnes	36
	Pescados	15
	Aves	13
	Comida	3
Semi-húmedos	Verduras	90
	Frutas	21
Secos	Abarrotes	50
	Otros	41
Total		269

Arquitectura y Paisajismo

Después de analizar una serie de condicionantes técnicas; accesibilidad, visibilidad, topográficas, relación con el entorno, ambientales, confort y normativas se estableció la toma de partido.

El proyecto busca definirse como un hito en la trama urbana de la ciudad. A partir de los accesos peatonales y vehiculares al proyecto, se contempla la fachada principal del Mercado, que de acuerdo a los requerimientos de demanda y del programa arquitectónico, y a las limitaciones del terreno en cuestión de tamaño, se adoptó como resultado una propuesta de crecimiento vertical con aprovechamiento de los frentes del terreno para ubicar la zona de comercialización y obtener iluminación y ventilación natural.

El ingreso principal conformado por volúmenes y planos semi opacos acentúan la idea de un espacio de transición cuya fluidez y continuidad penetra y se integra al edificio, a través del cual se pueden ver las actividades de comercialización dentro de éste. La jerarquía del ingreso se manifiesta por la altura del espacio y la diferencia del nivel con respecto a la vereda de circulación externa. Existe dos ingresos adicionales en el lado norte y sur. De igual manera se proyecta el ingreso vehicular por el Jr. Adriano Novoa (Norte) y la salida vehicular por el Jr. Gregorio Malca (Sur).

Siguiendo el eje de circulación principal, se ingresa a un patio central principal, siendo el elemento ordenador y conector tanto vertical como horizontalmente en los niveles superiores. Este patio central tendrá iluminación cenital y ventilación, de esta manera se mejora la ventilación natural del edificio usando la convección del aire calentado por energía solar pasiva, permitiendo una corriente de aire ascendente.

Teniendo en cuenta las limitaciones del terreno y la gran demanda obtenida en el análisis, la infraestructura a proyectar se extiende verticalmente alcanzando hasta un cuarto nivel, disponiendo los volúmenes de tal manera que generen espacios libres con tratamiento de áreas verdes de recreación pasiva y que proporcionen iluminación natural.

La característica y escala del edificio crea un concepto de monumentalidad que conjuntamente con la imagen lúdica y dinámica propia de las actividades que se desarrollarán, pretenden definir el carácter



comercial, con una pluralidad generada por las opciones o alternativas de recorridos entre los ambientes, que definirá al futuro Gran Mercado Modelo de la ciudad de Chota.

Para el planteamiento arquitectónico, se han tenido en cuenta criterios base de la sostenibilidad para edificaciones, como orientación óptima, optimización en el uso de iluminación, ventilación cruzada, ahorro hídrico, materiales amigables con el medio ambiente (materiales prefabricados y reciclables), mejoramiento del entorno (instalación de terrazas absorbentes con especies vegetales que mejoran el desempeño térmico).

En cuanto a seguridad se plantea cuatro escaleras de emergencia: tres escaleras abiertas y una mixta.

En cada una de las edificaciones propuestas se ha seguido los lineamientos establecidos por el Reglamento Nacional de Edificaciones.

Sótano (Nivel +2381.25; +2379.76)

La zona de abastecimiento y despacho se encuentran en el sótano, se accede a través de dos ingresos diferenciados para descarga de mercadería por el norte (+2381.25) y para estacionamiento público por el sur. (+2379.76) a través de rampas vehiculares con una pendiente de 15%. De esta zona, por el ingreso del lado norte, se accede al depósito de mercadería, cámaras frigoríficas, control de calidad, andén de descarga, patio de maniobras de descarga y por el ingreso del lado sur se accede al estacionamiento público, para 27 autos, 74 motos y 13 vehículos menores.

De igual manera, en este nivel se ubican áreas de las zonas servicios generales (SS.HH. personal, maestranza y mantenimiento, caseta, cuarto de tableros, subestación, grupo electrógeno, cuarto de bombas y cisternas) y residuos sólidos y limpieza (depósito de residuos sólidos y patio).

Como circulaciones verticales que conectan con los pisos superiores tenemos de uso público diferenciado una escalera integrada y un ascensor, mientras para distribución de mercadería y servicio, una escalera integrada y dos montacargas, ubicados de manera equidistante para una mejor distribución de mercadería.

Por otro lado, para evacuación en caso de emergencia se cuenta con dos escaleras protegidas, que llevan a zonas seguras, en el nivel superior.

- Primer piso (Nivel +2384.40)

Al mercado se accede a través de tres ingresos, un principal (lado oeste) y dos secundarios (norte y sur).

Al ingreso principal se accede a través de una escalera que va desde la vereda del Jr. Ponciano Vigil con nivel +2382.46 al nivel +2384.40, encontrando el hall de ingreso principal de gran altura, amplio, iluminado y ventilado, siendo el eje principal de distribución hacia los niveles superiores y el nexo directo con la zona de comercialización, en donde se ubican los ascensores, montacargas, escalera integrada y escalera de servicio.

En los ingresos secundarios, el ingreso del lado sur (Jr. Gregorio Malca), es accesible a través de una rampa, de igual manera cuenta con gradas que permiten el ingreso desde la vereda a un nivel +2384.00 al nivel +2384.40. El ingreso secundario del lado norte (Jr. Adriano Novoa) cuenta con una escalera que permite el ingreso desde el nivel +2382.47 al nivel +2384.40.

Los ingresos secundarios se encuentran enfrentados y conforman un eje secundario perpendicular a eje principal.

En el primer nivel tenemos la zona comercial con 99 puestos, de los cuales 36 son puestos de carne, 15 puestos de pescados, 13 puestos de aves, 21 puestos de frutas y 14 puestos de otros.

De manera indirecta a las circulaciones de la zona comercial, se ubican las zonas: Zona de servicios generales (servicios higiénicos diferenciados para el público y el personal, cuarto eléctrico) y zona de residuos sólidos y limpieza (cuarto de limpieza y cuarto de basura).

Para evacuación en caso de emergencia se ubican cuatro escaleras protegidas que descargan de los pisos superiores a este nivel hacia una zona protegida.

- Segundo piso (Nivel +2389.20)



Se accede al segundo piso desde el nivel +2384.40 (primer piso) a través de un ascensor panorámico y una escalera integrada de uso público, una escalera de servicio y para el transporte de mercadería se cuenta con dos montacargas.

En el segundo nivel tenemos la zona comercial con 100 puestos, de los cuales 90 son puestos de verdura y 10 puestos de otros.

De manera indirecta a las circulaciones de la zona comercial, se ubican las zonas: Zona de servicios generales (servicios higiénicos diferenciados para el público y el personal, cuarto eléctrico) y zona de residuos sólidos y limpieza (cuarto de limpieza y cuarto de basura).

Para evacuación en caso de emergencia se ubican cuatro escaleras protegidas que llevan hacia zonas protegidas en el nivel inferior.

- Tercer piso (Nivel +2394.00)

Se accede al tercer piso desde el nivel +2389.20 a través de un ascensor panorámico y una escalera integrada de uso público, una escalera de servicio y para el transporte de mercadería se cuenta con dos montacargas.

En el tercer nivel tenemos la zona comercial con 70 puestos, de los cuales 3 son puestos de comida con patio de comidas, 50 son puestos de abarrotes y 17 son puestos de otros.

En este nivel se ubica el área de juegos (zona administrativa y servicios complementarios).

De manera indirecta a las circulaciones de la zona comercial, se ubican las zonas: Zona de servicios generales (servicios higiénicos diferenciados para el público y el personal, cuarto eléctrico) y zona de residuos sólidos y limpieza (cuarto de limpieza y cuarto de basura).

Para evacuación en caso de emergencia se ubican cuatro escaleras protegidas que llevan hacia zonas protegidas en el nivel inferior.

Cuarto piso (Nivel +2398.80)

Se accede al tercer piso desde el nivel +2394.00 a través de un ascensor, una escalera integrada de uso público y una escalera de servicio.

En el cuarto nivel tenemos la zona administrativa y servicios complementarios. De manera indirecta a las circulaciones principales, se ubican las zonas: Zona de servicios generales (servicios higiénicos para el personal, cuarto eléctrico, cuarto de comunicaciones) y zona de residuos sólidos y limpieza (cuarto de basura).

Para evacuación en caso de emergencia se ubican dos escaleras protegidas que llevan hacia zonas protegidas en el nivel inferior.

Áreas

El proyecto es una edificación de 4 niveles y un sótano distribuidos en zonas, los cuales se describen en la programación arquitectónica; las zonas son las siguientes:

- Zona comercial.
- Zona de abastecimiento y despacho.
- Zona de residuos sólidos y limpieza.
- Zona de servicios generales.
- Zona administrativa y servicios complementarios.

El área techada es de 10,938.10 m², distribuidos de la siguiente manera:

- | | |
|----------------|---------------------------|
| - Sótano | : 2,705.62 m ² |
| - Primer piso | : 2,547.73 m ² |
| - Segundo piso | : 2,404.21 m ² |
| - Tercer piso | : 2,404.21 m ² |
| - Cuarto piso | : 876.33 m ² |

Zonificación:



Figura 2: Zonificación SÓTANO





Figura 3: Zonificación PRIMER PISO



Figura 4: Zonificación SEGUNDO PISO

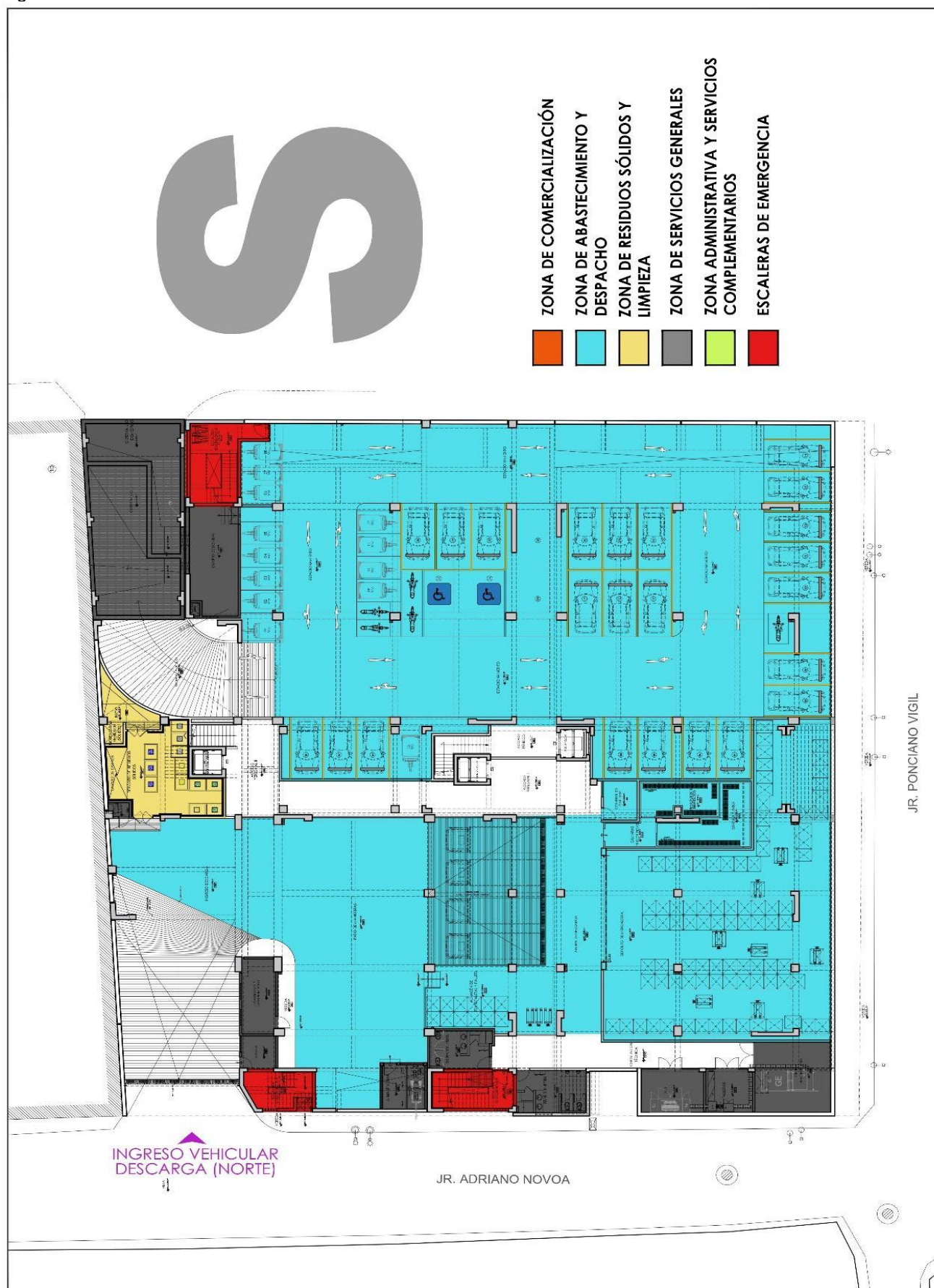

Figura 5: Zonificación TERCER PISO





Figura 6: Zonificación CUARTO PISO

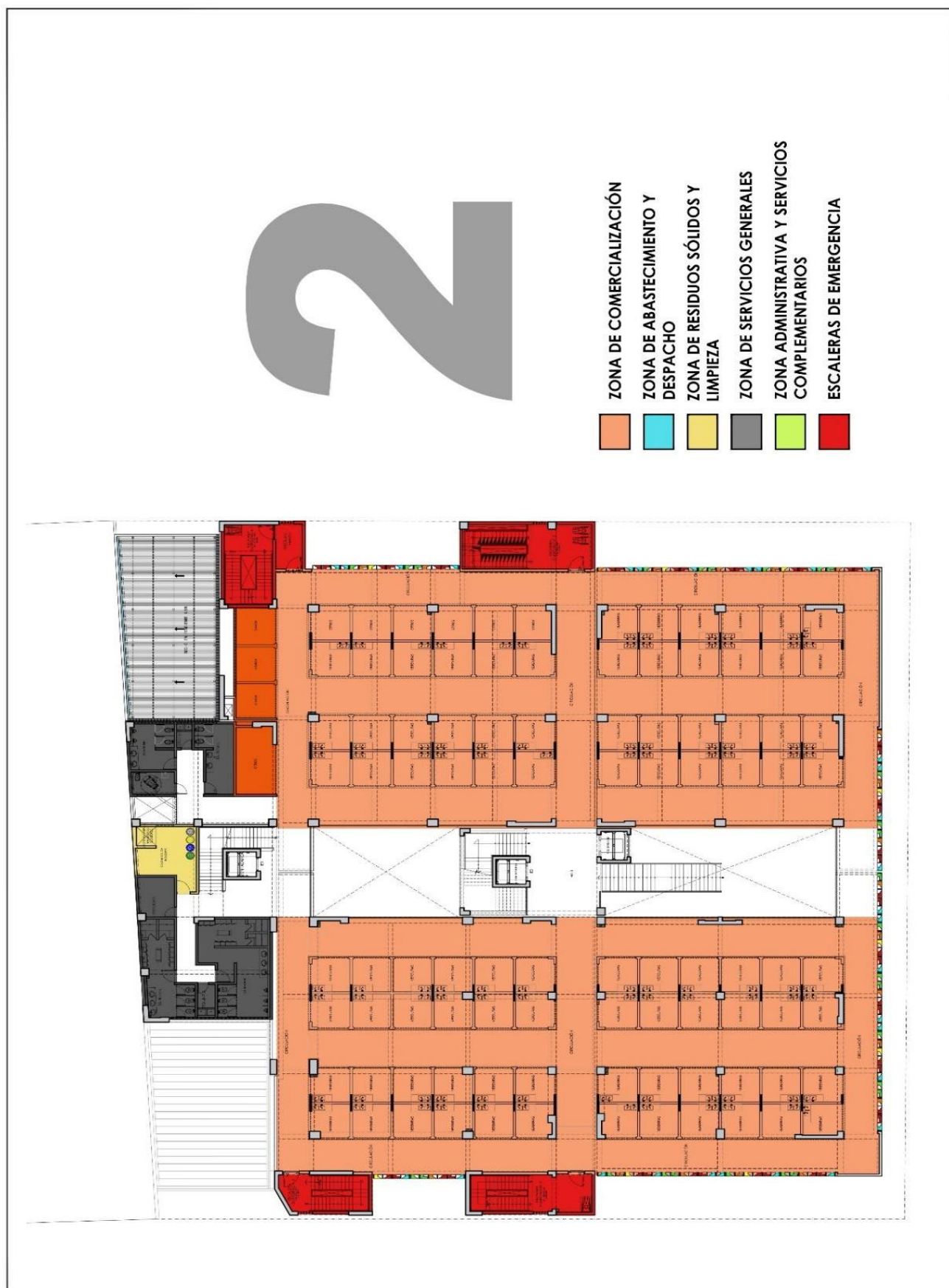

DE LOS TERRENOS

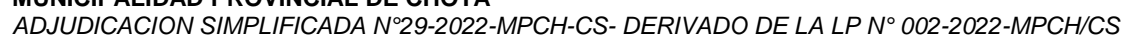
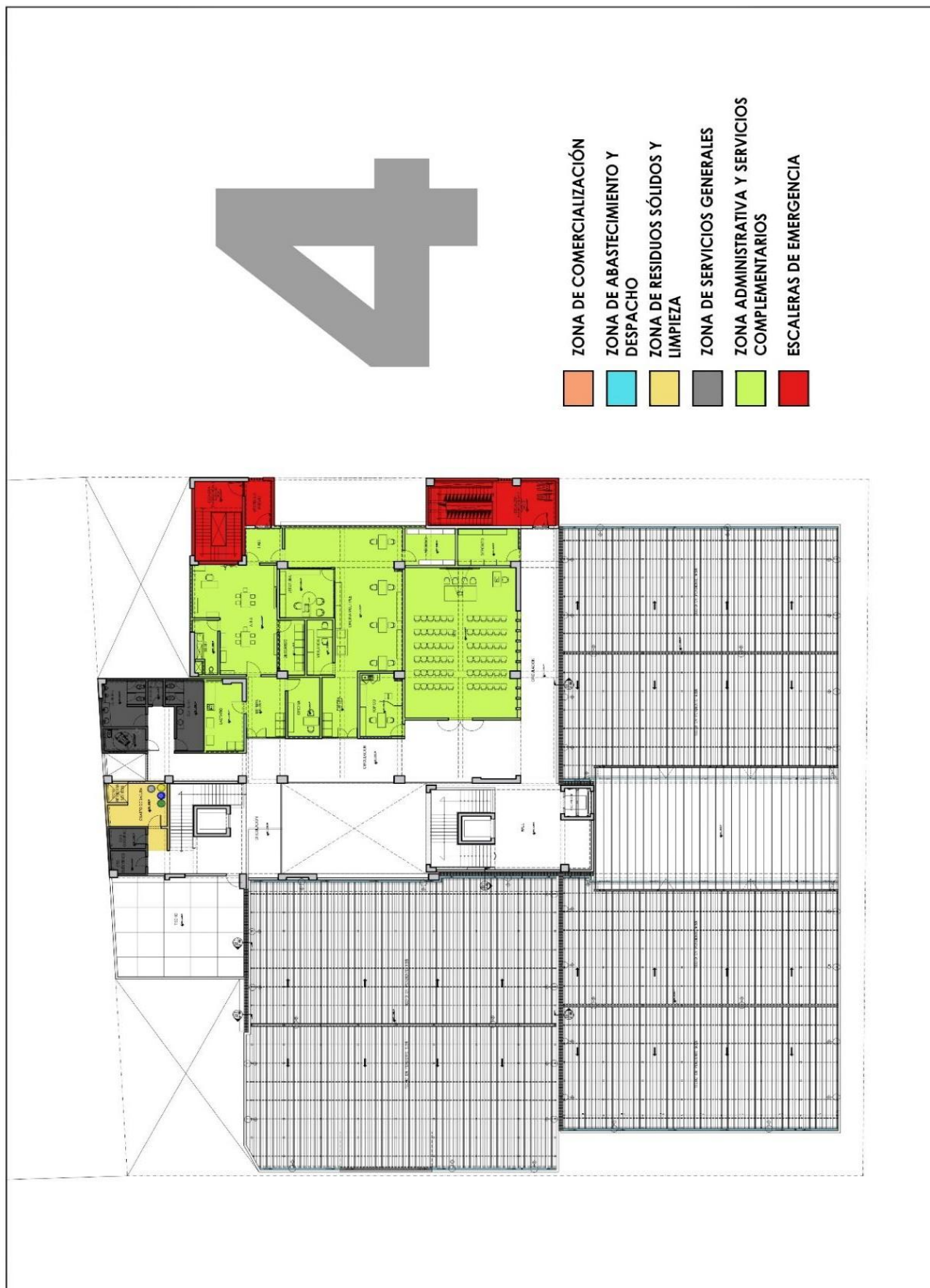
El proyecto se emplaza en un terreno que cuenta con un área total de:

Área: 3,200.90 m²

**MUNICIPALIDAD PROVINCIAL DE CHOTA**

ADJUDICACION SIMPLIFICADA N°29-2022-MPCH-CS- DERIVADO DE LA LP N° 002-2022-MPCH/CS

Perímetro del terreno: 226.400

Límites y medidas perimétricas:

Norte: Jr. Adriano Novoa.

Sur: Jr. Gregorio Malca.

Este: Con el lote 2 y 18 de la manzana 109.

Oeste: Jr. Ponciano Vigil.

Área total del terreno: 3,200.90m²**PROGRAMA ARQUITECTÓNICO A EJECUTAR**

ÁREAS POR NIVEL				
NIVEL	AMBIENTE	CANT.	ÁREA PARCIAL	ÁREA TOTAL
SÓTANO	ESTACIONAMIENTO	27 autos 4 motos 13 v.m.	-	426.53
	ESTACIONAMIENTO PARA DISCAPACITADOS	2	15.47	30.94
	PATIO DE MANIOBRAS CARGA Y DESCARGA	1	331.58	331.58
	ANDÉN DE DESCARGA	1	58.28	58.28
	DEPÓSITO DE MERCADERÍA	1	324.12	324.12
	ALMACÉN DE TRANSPALETAS Y PELLTS	1	50.40	50.40
	FRIGORÍFICO	CARNES Y AVES	1	21.39
		PESCADOS Y MARISCOS	1	15.20
		INGRESO (CÁMARAS FRÍAS)	1	9.44
	DEPÓSITO DE BASURA	1	53.78	53.78
	DEPÓSITO Y LAVADO DE CONTENEDORES	1	5.76	5.76
	CONTROL DE CALIDAD	1	8.05	8.05
	MONTACARGA	1	7.20	7.20
	SS.HH. Y VESTIDORES PERSONAL	1	30.16	30.16
	CUARTO ELÉCTRICO	1	1.58	1.58
	MAESTRANZA Y MANTENIMIENTO	1	15.14	15.14
	CASETA	1	6.74	6.74
	GRUPO ELECTRÓGENO	1	32.76	32.76
	SUBESTACIÓN	1	16.29	16.29
	TABLEROS	1	12.10	12.10
	CISTERNA	1	98.26	98.26
	CUARTO DE BOMBAS	1	31.19	31.19
PRIMER PISO	PUESTOS DE PESCADOS	15	9.00	135.00
	PUESTOS DE CARNES ROJAS	36	9.00	324.00
	PUESTOS DE AVES	13	9.00	117.00
	PUESTOS DE FRUTAS	21	9.00	189.00
	PUESTOS OTROS	14	9.00	126.00
	MONTACARGA	1	7.20	7.2



	SS.HH. PÚBLICO + DISCAPACITADOS		1	26.75	26.75
	SS.HH. Y VESTIDORES PERSONAL + CTO. LIMPIEZA		1	59.99	59.99
	CUARTO ELÉCTRICO		1	8.30	8.30
SEG UND O PISO	PUESTO VERDURAS		90	9.00	810.00
	PUESTO OTROS		10	9.00	90.00
	MONTACARGA		1	7.20	7.20
	DEPÓSITO DE BASURA		1	20.59	20.59
	SS.HH. PÚBLICO + DISCAPACITADOS + CTO. LIMPIEZA		1	32.50	32.50
	SS.HH. Y VESTIDORES PERSONAL + CTO. LIMPIEZA		1	59.99	59.99
	CUARTO ELÉCTRICO		1	8.30	8.30
TER CER PISO	PUESTOS DE COMIDA		3	9.00	27.00
	PATIO DE COMIDAS		1	306.00	306.00
	PUESTO DE ABARROTES		49	9.00	441.00
	PUESTO OTROS		17	9.00	153.00
	ÁREA DE JUEGOS		1	268.67	268.67
	MONTACARGA		1	7.20	7.20
	DEPÓSITO DE BASURA		1	20.59	20.59
	SS.HH. PÚBLICO + DISCAPACITADOS + CTO. LIMPIEZA		1	32.50	32.50
	SS.HH. Y VESTIDORES PERSONAL + CTO. LIMPIEZA		1	59.99	59.99
	CUARTO ELÉCTRICO		1	8.30	8.30
CUA RTO PUE STO	SUM		1	100.88	100.88
	DEPÓSITO		1	13.39	13.39
	DEPÓSITO DE BASURA		1	20.59	20.59
	SS.HH. PÚBLICO + DISCAPACITADOS + CTO. LIMPIEZA		1	32.50	32.50
	GUAR DERÍA	AULA: ZONA PARA LA ACTIVIDAD AUTÓNOMA Y DE JUEGO LIBRE + ALIMENTACIÓN + DESCANSO Y ZONA DE CUIDADO Y SS.HH.	1	62.80	62.80
		OFICINA + ESPERA	1	25.67	25.67
		LACTARIO	1	15.53	15.53
	TÓPICO		1	16.08	16.08
	ADMINIST RACIÓN	ESPERA	1	12.87	12.87
		OFICINA MÚLTIPLE	1	70.84	70.84
		JEFATURA	1	16.26	16.26
		VIGILANCIA	1	8.58	8.58
		ARCHIVO	1	11.53	11.53
	CUARTO ELÉCTRICO		1	4.70	4.70
	CUARTO DE COMUNICACIONES		1	4.38	4.38
	MONTACARGA		1	7.20	7.20

**MOBILIARIO Y EQUIPAMIENTO DEL PROYECTO**

El cuadro de metas físicas del componente de mobiliario y equipamiento necesario para la implementación de los ambientes del gran mercado modelo de Chota, según la evaluación de la Municipalidad Provincial de Chota, es el siguiente:

SÓTANO: MOBILIARIO Y EQUIPAMIENTO			
CODIGO	AMBIENTE	UND	CANT
	MAESTRANZA Y MANTENIMIENTO		
SG-1	SILLA GIRATORIA	UND	1.00
ESC-2	ESCRITORIO DE MELAMINE 1.20x0.67x0.75	UND	1.00
SA	SILLA DE ESTRUCTURA METALICA APILABLE	UND	1.00
ARM-2	ARMARIO DE MELAMINE DE 02 CUERPOS - H: 1.05m.	UND	2.00
ARM-4	ARMARIO METALICO DE 02 CUERPOS 0.90x0.45x1.80	UND	2.00
PC-1	COMPUTADORA PC	UND	1.00
	CASETA		
EM	ESCRITORIO METALICO CON 2 CAJONES	UND	1.00
SA	SILLA DE ESTRUCTURA METALICA APILABLE	UND	2.00
	SS.HH. PERSONAL HOMBRES		
P	PAPELERA DE PLÁSTICO CON TAPA	UND	2.00
	SS.HH. PERSONAL MUJERES		
P	PAPELERA DE PLÁSTICO CON TAPA	UND	2.00
	DEPÓSITO DE MERCADERÍA		
PAR	PARIHUELA DE 1.20 X 1.00 X 0.115	UND	88.00
	DEPÓSITO DE RESIDUOS SÓLIDOS		
CONT-1	CONTENEDOR DE POLIETILENO 1,100L	UND	12.00
	ALMACÉN DE TRANSPALETAS Y PALLETS		
PAR	PARIHUELA DE 1.20 X 1.00 X 0.115	UND	12.00

PRIMER NIVEL: MOBILIARIO Y EQUIPAMIENTO			
CODIGO	AMBIENTE	UND	CANT
	SS.HH. PERSONAL HOMBRES		
P	PAPELERA DE PLÁSTICO CON TAPA	UND	3.00
LM-2	LOCKER METÁLICO DE 10 CASILLEROS	UND	2.00
	SS.HH. PERSONAL MUJERES		
P	PAPELERA DE PLÁSTICO CON TAPA	UND	3.00
LM-2	LOCKER METÁLICO DE 10 CASILLEROS	UND	2.00
	CUARTO DE BASURA		
C	CILINDRO DE BASURA	UND	4.00
	SS.HH. PÚBLICO HOMBRES		
P	PAPELERA DE PLÁSTICO CON TAPA	UND	2.00
	SS.HH. PÚBLICO MUJERES		
P	PAPELERA DE PLÁSTICO CON TAPA	UND	2.00
	SS.HH. PÚBLICO DISCAPACITADOS		
P	PAPELERA DE PLÁSTICO CON TAPA	UND	1.00



	PUESTOS DE VENTA - OTROS		
GOND-01	GÓNDOLA DE CARGA METÁLICA CON BANDEJAS REGULABLES 2.75X0.40	UN D	14.00
	PUESTOS DE VENTA - FRUTAS		
ANAQ-01	ANAQUEL DE ESTRUCTURA METÁLICA 1.00X0.72	UN D	36.00
ANAQ-02	ANAQUEL DE ESTRUCTURA METÁLICA 1.30X0.72	UN D	6.00
ANAQ-03	ANAQUEL DE ESTRUCTURA METÁLICA 1.00X0.40	UN D	41.00
ANAQ-04	ANAQUEL DE ESTRUCTURA METÁLICA 1.30X0.40	UN D	6.00
VERD-01	ESTANTE METÁLICO DE VERDURAS O FRUTAS 1.30X0.55	UN D	19.00
VERD-02	ESTANTE METÁLICO DE VERDURAS O FRUTAS 0.50X0.55	UN D	2.00
B.E.-01	BALANZA ELECTRÓNICA DE 30KG	UN D	21.00
	PUESTOS DE VENTA - CARNES ROJAS		
EXHI-01	VITRINE EXHIBIDORA DE 1.44X0.906X1.18M	UN D	36.00
MESA-02	MESA DE ACERO INOXIDABLE 0.80X0.40	UN D	36.00
CORT.I.-01	SIERRA CORTADORA DE CARNE Y HUESO DE ACERO INOXIDABLE	UN D	36.00
B.E.-01	BALANZA ELECTRÓNICA DE 30KG	UN D	36.00
	PUESTOS DE VENTA - AVES		
EXHI-01	VITRINE EXHIBIDORA DE 1.44X0.906X1.18M	UN D	13.00
MESA-02	MESA DE ACERO INOXIDABLE 0.80X0.40	UN D	12.00
B.E.-01	BALANZA ELECTRÓNICA DE 30KG	UN D	12.00
	PUESTOS DE VENTA - PESCADOS		
EXHI-02	EXHIBIDOR DE FRIO CON CAMA DE HIELO FORRADA CON LAMINA DE ACERO INOXIDABLE 145KG O SIMILAR	UN D	16.00
MESA-02	MESA DE ACERO INOXIDABLE 0.80X0.40	UN D	16.00
B.E.-01	BALANZA ELECTRÓNICA DE 30KG	UN D	16.00

SEGUNDO NIVEL: MOBILIARIO Y EQUIPAMIENTO

CODIGO	AMBIENTE	UND	CANT
	SS.HH. PERSONAL HOMBRES		
P	PAPELERA DE PLÁSTICO CON TAPA	UND	3.00
LM-2	LOCKER METÁLICO DE 10 CASILLEROS	UND	2.00
	SS.HH. PERSONAL MUJERES		
P	PAPELERA DE PLÁSTICO CON TAPA	UND	3.00
LM-2	LOCKER METÁLICO DE 10 CASILLEROS	UND	2.00
	CUARTO DE BASURA		
C	CILINDRO DE BASURA	UND	4.00
	SS.HH. PÚBLICO HOMBRES		
P	PAPELERA DE PLÁSTICO CON TAPA	UND	2.00

**MUNICIPALIDAD PROVINCIAL DE CHOTA**

ADJUDICACION SIMPLIFICADA N°29-2022-MPCH-CS- DERIVADO DE LA LP N° 002-2022-MPCH/CS

	SS.HH. PÚBLICO MUJERES		
P	PAPELERA DE PLÁSTICO CON TAPA	UND	2.00
	SS.HH. PÚBLICO DISCAPACITADOS		
P	PAPELERA DE PLÁSTICO CON TAPA	UND	1.00
	PUESTOS DE VENTA - OTROS		
GOND-01	GÓNDOLA DE CARGA METÁLICA CON BANDEJAS REGULABLES 2.75X0.40	UND	9.00
GOND.02	GÓNDOLA DE CARGA METÁLICA CON BANDEJAS REGULABLES 2.60X0.40	UND	2.00
	PUESTOS DE VENTA - VERDURAS		
ANAQ-01	ANAQUEL DE ESTRUCTURA METÁLICA 1.00X0.72	UND	157.00
ANAQ-02	ANAQUEL DE ESTRUCTURA METÁLICA 1.30X0.72	UND	21.00
ANAQ-03	ANAQUEL DE ESTRUCTURA METÁLICA 1.00X0.40	UND	165.00
ANAQ-04	ANAQUEL DE ESTRUCTURA METÁLICA 1.30X0.40	UND	21.00
VERD-01	ESTANTE METÁLICO DE VERDURAS O FRUTAS 1.30X0.55	UND	77.00
VERD-02	ESTANTE METÁLICO DE VERDURAS O FRUTAS 0.50X0.55	UND	6.00
VERD-03	ESTANTE METÁLICO DE VERDURAS O FRUTAS 0.90X0.55	UND	7.00
B.E.-01	BALANZA ELECTRÓNICA DE 30KG	UND	90.00

TERCER NIVEL: MOBILIARIO Y EQUIPAMIENTO

CODIGO	AMBIENTE	UND	CANT
	SS.HH. PERSONAL HOMBRES		
P	PAPELERA DE PLÁSTICO CON TAPA	UND	3.00
LM-2	LOCKER METÁLICO DE 10 CASILLEROS	UND	2.00
	SS.HH. PERSONAL MUJERES		
P	PAPELERA DE PLÁSTICO CON TAPA	UND	3.00
LM-2	LOCKER METÁLICO DE 10 CASILLEROS	UND	2.00
	CUARTO DE BASURA		
C	CILINDRO DE BASURA	UND	4.00
	SS.HH. PÚBLICO HOMBRES		
P	PAPELERA DE PLÁSTICO CON TAPA	UND	2.00
	SS.HH. PÚBLICO MUJERES		
P	PAPELERA DE PLÁSTICO CON TAPA	UND	2.00
	SS.HH. PÚBLICO DISCAPACITADOS		
P	PAPELERA DE PLÁSTICO CON TAPA	UND	1.00
	PATIO DE COMIDAS		
M2	MESA DE MADERA 0.90x0.90x0.73 PARA 4 PERSONAS INC/SILLAS C/ESTRUC. MET	UND	26.00
	ÁREA DE JUEGOS		
PG	PLAYGROUND 10X7.50X3.20	UND	1.00
PP	PISCINA DE PELOTAS 2.10X1.60	UND	1.00
CE	CAMA ELÁSTICA 5X4.30	UND	1.00
	PUESTOS DE VENTA - OTROS		
GOND-01	GÓNDOLA DE CARGA METÁLICA CON BANDEJAS REGULABLES 2.75X0.40	UND	8.00



GOND.02	GÓNDOLA DE CARGA METÁLICA CON BANDEJAS REGULABLES 2.60X0.40	UND	1.00
	PUESTOS DE VENTA - ABARROTES		
ANAQ-01	ANAQUEL DE ESTRUCTURA METÁLICA 1.00X0.72	UND	93.00
ANAQ-02	ANAQUEL DE ESTRUCTURA METÁLICA 1.30X0.72	UND	10.00
MESA-01	MESA DE MADERA 1X0.40	UND	50.00
GOND-01	GÓNDOLA DE CARGA METÁLICA CON BANDEJAS REGULABLES 2.75X0.40	UND	45.00
GOND.02	GÓNDOLA DE CARGA METÁLICA CON BANDEJAS REGULABLES 2.60X0.40	UND	5.00
B.E.-01	BALANZA ELECTRÓNICA DE 30KG	UND	50.00
COC.I.-01	COCINA INDUSTRIAL (4 HORNILLAS)	UND	12.00
REF.-01	REFRIGERADORA DE 187 L.	UND	12.00
PM-01	PUERTA DE ACERO INOXIDABLE	UND	12.00

CUARTO NIVEL: MOBILIARIO Y EQUIPAMIENTO

ZONA ADMINISTRATIVA

CODIGO	AMBIENTE	UND	CANT
	ARCHIVO		
SG-1	SILLA GIRATORIA	UND	1.00
ESC-2	ESCRITORIO DE MELAMINE 1.20x0.67x0.75	UND	1.00
SA	SILLA DE ESTRUCTURA METALICA APILABLE	UND	1.00
ESR-1	ESTANTE DE ÁNGULO RANURADO	UND	7.00
PC-1	COMPUTADORA PC	UND	1.00
	ESPERA 2		
SM-1	SILLÓN MODULAR DE 01 CUERPO	UND	3.00
	OFICINA 2		
SG-1	SILLA GIRATORIA	UND	1.00
SA	SILLA DE ESTRUCTURA METALICA APILABLE	UND	2.00
ESC-3	ESCRITORIO CON MESA DE REUNIONES	UND	1.00
ARM-2	ARMARIO DE MELAMINE DE 02 CUERPOS - H: 1.05m.	UND	2.00
CR-1	CREDENZA	UND	1.00
LP	LAPTOP I7	UND	1.00
	ZONA ADMINISTRATIVA		
SG-1	SILLA GIRATORIA	UND	3.00
ESC-2	ESCRITORIO DE MELAMINE 1.20x0.67x0.75	UND	3.00
SA	SILLA DE ESTRUCTURA METALICA APILABLE	UND	3.00
ARM-2	ARMARIO DE MELAMINE DE 02 CUERPOS - H: 1.05m.	UND	2.00
CR-1	CREDENZA	UND	2.00
M6	MESA DE MADERA 2.10X0.90X0.73	UND	1.00
PC-1	COMPUTADORA PC	UND	3.00
IM	IMPRESORA MULTIFUNCIONAL	UND	1.00
CO	COPIADORA	UND	1.00
	TÓPICO		
SG-1	SILLA GIRATORIA	UND	1.00
ESC-2	ESCRITORIO DE MELAMINE 1.20x0.67x0.75	UND	1.00
SA	SILLA DE ESTRUCTURA METALICA APILABLE	UND	1.00
ARM-2	ARMARIO DE MELAMINE DE 02 CUERPOS - H: 1.05m.	UND	1.00
CR-1	CREDENZA	UND	1.00



VM-1	VITRINA METALICA PARA INSTRUMENTOS DE 2 CUERPOS	UND	1.00
BI-1	BIOMBO DE 3 CUERPOS 1.80x1.70	UND	1.00
CAM-1	CAMILLA DIVAN 1.80x0.60x0.70	UND	1.00
EM-1	ESCALERA DOS PELDAÑO 0.40x0.40x0.36	UND	1.00
BO	BOTIQUIN	UND	1.00
PC-1	COMPUTADORA PC	UND	1.00
	VIGILANCIA		
SG-1	SILLA GIRATORIA	UND	1.00
ESC-2	ESCRITORIO DE MELAMINE 1.20x0.67x0.75	UND	1.00
SA	SILLA DE ESTRUCTURA METALICA APILABLE	UND	1.00
ARM-2	ARMARIO DE MELAMINE DE 02 CUERPOS - H: 1.05m.	UND	2.00
PC-1	COMPUTADORA PC	UND	2.00
	DEPÓSITO		
ARM-2	ARMARIO DE MELAMINE DE 02 CUERPOS - H: 1.05m.	UND	2.00
ARM-4	ARMARIO METALICO DE 02 CUERPOS	UND	2.00

ZONA DE GUARDERÍA

CODIGO	AMBIENTE	UND	CANT
	ESPERA		
SM-1	SILLÓN MODULAR DE 01 CUERPO	UND	3.00
	OFICINA		
SG-1	SILLA GIRATORIA	UND	1.00
ESC-2	ESCRITORIO DE MELAMINE 1.20x0.67x0.75	UND	1.00
SA	SILLA DE ESTRUCTURA METALICA APILABLE	UND	1.00
CR-1	CREDENZA	UND	1.00
PC-1	COMPUTADORA PC	UND	1.00
	LACTARIO		
SM-1	SILLÓN MODULAR DE 01 CUERPO	UND	2.00
KIT-1	MUEBLE KITCHENET	UND	1.00
CAMB	CAMBIADOR DE BEBÉ	UND	2.00
FRI-1	FRIGOBAR	UND	1.00
MIC-1	MICROONDAS	UND	1.00
	DESCANSO		
SM-1	SILLÓN MODULAR DE 01 CUERPO	UND	6.00
	SS.HH. DE AULA		
CAMB	CAMBIADOR DE BEBÉ	UND	1.00
P	PAPELERA DE PLÁSTICO CON TAPA	UND	1.00
	AULA		
MIM-07	MESA METAL MADERA 1.40x0.70x0.50	UND	2.00
SIM-01	SILLA METAL MADERA 0.38x0.30x0.54	UND	10.00
MDM-06	MESA METAL MADERA 1.20x0.60x0.75	UND	1.00
SDM-12	SILLA METAL MADERA 0.55x0.40x0.87	UND	1.00
ARM-2	ARMARIO DE MELAMINE DE 02 CUERPOS - H: 1.05m.	UND	1.00
ARM-4	ARMARIO METALICO DE 02 CUERPOS 0.90x0.45x1.80	UND	2.00
EXH-01	EXHIBIDOR DE LIBROS FIJO	UND	1.00
EXH-02	EXHIBIDOR DE LIBROS MOVIL	UND	1.00
EST-2	ESTANTE PARA UTILES	UND	1.00
CL-1	CASILLEROS INDIVIDUALES	UND	3.00
PCO-1	PIZARRA DE CORCHO 1.50x1.00	UND	1.00
TV	TELEVISIÓN	UND	1.00
BLU-01	REPRODUCTOR BLURAY	UND	1.00
RK-2	RACK PARA BLURAY	UND	1.00

**MUNICIPALIDAD PROVINCIAL DE CHOTA**

ADJUDICACION SIMPLIFICADA N° 29-2022-MPCH-CS-DERIVADO DE LA LP N° 002-2022-MPCH/CS

RK-3	RACK PARA LA TV	UND	1.00
EQS-1	EQUIPO DE SONIDO	UND	1.00

ZONA DE SERVICIOS			
CODIGO	AMBIENTE	UND	CANT
	CUARTO DE BASURA		
C	CILINDRO DE BASURA	UND	4.00
	SS.HH. HOMBRES		
P	PAPELERA DE PLÁSTICO CON TAPA	UND	2.00
	SS.HH. MUJERES		
P	PAPELERA DE PLÁSTICO CON TAPA	UND	2.00
	SS.HH. DISCAPACITADOS		
P	PAPELERA DE PLÁSTICO CON TAPA	UND	1.00

SUM			
CODIGO	AMBIENTE	UND	CANT
	SUM		
MDM-o6	MESA METAL MADERA 1.20x0.60x0.75	UND	1.00
SDM-12	SILLA METAL MADERA 0.55x0.40x0.87	UND	1.00
M7	MESA DE MADERA 2.40x1.20x0.75	UND	1.00
SA	SILLA DE ESTRUCTURA METALICA APILABLE	UND	72.00
PAC-1	PIZARRA ACRILICA 4.80x1.20	UND	1.00
PC-1	COMPUTADORA PC	UND	1.00
PM	PROYECTOR MULTIMEDIA C/RACK	UND	1.00
EC	ECRAN DE PARED 2.00x2.00	UND	1.00
SF1	SOFTWARES CON LICENCIA PARA WINDOWS 8	UND	1.00
SF2	SOFTWARES CON LICENCIA PARA OFFICE	UND	1.00
SF3	SOFTWARES CON LICENCIA PARA ANTIVIRUS	UND	1.00

PLAZO DE EJECUCIÓN DE OBRA

El plazo de ejecución de la obra materia de la presente convocatoria es de **690** (seiscientos noventa) días calendario.

VALOR REFERENCIAL

El valor referencial es de **S/ 48'639,559.04 (Cuarenta y Ocho Millones Seiscientos Treinta y Nueve Mil Quinientos Cincuenta y Nueve con 04/100)**, incluye gastos generales, utilidades, todos los tributos, seguros, transporte, inspecciones, pruebas de puesta en marcha, ensayos, costos laborales vigentes y gastos administrativos y financieros por parte del contratista; el postor deberá consignar la incidencia porcentual de los gastos generales fijos, variables y totales de tal forma que de las operaciones aritméticas se permita verificar el monto ofertado, manteniéndose los montos del expediente técnico con los cual se garantiza la calidad técnica de la ejecución de la obra.

El valor referencial contempla el presupuesto de infraestructura (mercado principal y mercado de contingencia), mobiliario y equipamiento del mercado principal y mobiliario del mercado de contingencia.

MODALIDAD DE EJECUCIÓN CONTRACTUAL.

Llave en Mano.

SISTEMA DE CONTRATACIÓN

Suma Alzada.

FUENTE DE FINANCIAMIENTO

Recursos Ordinarios



NORMAS REGLAMENTOS PARA LA EJECUCIÓN DE LA OBRA

- Ley N° 31638, Ley de Presupuesto del Sector Público para el Año Fiscal 2023.
- Ley N° 31639, que aprueba el Equilibrio Financiero del Sector Público para el Año Fiscal 2023.

- TUO de la Ley N° 30225 - Ley de Contrataciones del Estado, aprobado con D.S No. 082-2019-EF.
- Decreto Supremo N° 344-2018-EF, Reglamento de la Ley No. 30225, Ley de Contrataciones del Estado.
- Decreto Supremo N° 377-2019-EF, modifican el Reglamento de la Ley N° 30225, Ley de Contrataciones del Estado.
- Decreto Supremo N° 168-2020-EF, establece disposiciones en materia de contrataciones públicas para facilitar la reactivación de contratos en bienes y servicios y modifican el Reglamento de la Ley de Contrataciones del Estado.
- Texto Único Ordenado de la Ley N° 27806, Ley de Transparencia y de Acceso a la Información Pública, aprobado por Decreto Supremo N° 043-2003-PCM.
- Decreto Supremo N° 304-2012-EF, TUO de la Ley General del Sistema Nacional del Presupuesto.
- Decreto Supremo N° 004-2019-JUS, que aprueba el TUO de la Ley N° 27444 – Ley del Procedimiento Administrativo General.
- Ley N° 29973 - Ley General de la Persona con Discapacidad.
- Texto Único Ordenado de la Ley N° 28016 – Ley de Promoción de Competencia y Formalización y Desarrollo de la Micro y Pequeña Empresa y del Acceso al Empleo, aprobado por Decreto Supremo N° 007-2008-TR.
- Decreto Supremo N° 008-2008-TR, Reglamento de la Ley MYPE.
- Decreto Supremo N° 013-2013-PRODUCE - Texto Único Ordenado de la Ley de Impulso al Desarrollo Productivo y al Crecimiento Empresarial.
- Decreto Supremo N° 011-79-VC.
- Ley N° 29783, Ley de Seguridad y Salud en el Trabajo, y su modificatoria.
- Reglamento, aprobado por el Decreto Supremo N° 005-2012-TR, y sus modificatorias.
- Decreto Supremo N° 011-2019-TR, que aprueba el Reglamento de Seguridad y Salud en el Trabajo para el Sector Construcción.
- Norma Técnica de Edificación G.050 Seguridad durante la construcción, aprobado con Decreto Supremo N° 010-2009-Vivienda.
- Directivas, Pronunciamientos y Opiniones del OSCE.
- Resoluciones emitidas por el Tribunal de Contrataciones del Estado.
- Código Civil.

OBLIGACIONES DEL CONTRATISTA

Sin exclusión de las obligaciones que corresponden al Contratista, conforme a los dispositivos legales y que son inherentes como tal para la ejecución de Obra, el Contratista tiene las siguientes obligaciones:

El contratista deberá cumplir los alcances del expediente técnico del proyecto.

El Contratista será responsable de la calidad ofrecida y por los vicios ocultos en la ejecución de la obra.

El plazo máximo de responsabilidad de EL CONTRATISTA por defectos o vicios ocultos de la Obra es de siete (07) años, contados a partir de la recepción total de la obra.

En el caso que se detecten defectos o vicios ocultos luego de la recepción y durante el periodo de responsabilidad, la Municipalidad requerirá al Contratista para que los subsane en un plazo razonable de acuerdo a la magnitud del defecto, bajo apercibimiento de proceder a la subsanación con cargo a cualquier adeudo que mantenga la Municipalidad a favor del CONTRATISTA y/o reclamar arbitrariamente dicho gasto.

El Contratista se compromete a cumplir y observar lo establecido en la Ley de Seguridad y Salud en el Trabajo (aprobado mediante Ley N° 29783), en su Reglamento (aprobado mediante Decreto Supremo N° 005-2012-TR) y el cumplimiento de los lineamientos del Plan de Vigilancia, Prevención y Control de COVID-19; durante la ejecución de las prestaciones a su cargo; obligándose a implementar, dotar, proveer y/o suministrar a cada uno de sus trabajadores los implementos de seguridad que corresponda de acuerdo al grado y/o nivel de riesgo que pueda evidenciarse en el desarrollo de las actividades propias de la presente contratación; así como garantizar la contratación de los respectivos seguros de acuerdo a la normatividad vigente.



Utilizar el adelanto directo y el adelanto de materiales para la ejecución de la obra contratada, cuyo propósito es la movilización de equipos, gastos iniciales y adquisición de materiales y todo aquello necesario para una óptima ejecución de la Obra.

Personal

El Contratista deberá emplear personal técnico calificado, obreros especializados y demás personal necesario para la correcta realización de los trabajos. Asimismo, en la medida de lo posible, éste personal será tomado de la zona de impacto de la obra.

El Contratista tiene la obligación de reemplazar el personal no competente o no satisfactorio, de acuerdo a las órdenes del Supervisor de Obra.

El Contratista tiene la obligación de suministrar a los trabajadores las condiciones más adecuadas de salubridad e higiene, así como dar el debido cumplimiento a lo dispuesto en la Ley 29783 de Salud y Seguridad en el Trabajo y su Reglamento, así como el Decreto Supremo N° 001-98-TR, y sus normas complementarias y modificatorias.

El Contratista tiene la obligación de velar por la seguridad de los trabajadores durante la ejecución de todos y cada uno de los trabajos brindando el equipo y material necesario para tal efecto.

El Contratista deberá suministrar en los intervalos que prescriba el Supervisor de Obra o la Municipalidad, la nómina detallada de todo el personal superior y de los obreros que están empleados a la fecha del Informe.

El Contratista no podrá modificar el listado de personal profesional designado a la obra y consignado en su propuesta sin el consentimiento previo y por escrito por la Municipalidad.

Seguridad

El Contratista debe cumplir íntegramente con La Ley de Seguridad y Salud en el Trabajo vigente y los lineamientos del Plan de Vigilancia, Prevención y Control de COVID-19, con el personal que está laborando en los diferentes frentes de trabajo; así mismo, garantizara que se adopten las medidas de seguridad necesarias en el entorno o perímetro, áreas de tránsito, cercado y delimitación de zonas de trabajo u otros que no puedan causar accidentes a terceros (transeúntes, vehículos, etc.).

Todo el personal del Contratista incluido los profesionales, previo al inicio de sus labores, deberá contar con su respectiva póliza de seguros contra todo riesgo y deberá portar y utilizar en todo momento su vestimenta o uniforme de trabajo, así como su equipo de protección personal (EPP).

Durante el desarrollo de los trabajos, el personal técnico y profesional del Contratista guardará las medidas de seguridad, así mismo deberá portar uniforme nuevo y limpio, casco, botas dieléctricas, lentes industriales, tapones de oído y mascarillas, arnés para trabajos de altura, cinturones de seguridad de ser el caso y de acuerdo a las normas vigentes. El Supervisor de Obra o la Entidad, tendrá la potestad de detener las labores en caso incumplan lo referido a seguridad, lo cual no será causal de ampliación de plazo de la obra Contratada.

Materiales

Todos los materiales y equipos destinados a la obra, deberán cumplir con las características técnicas exigidas en el Expediente Técnico y se podrán someter a los ensayos necesarios para verificar sus características.

La aprobación de los materiales y/o de los equipos por el Supervisor de Obra no libera al Contratista de su responsabilidad sobre la calidad de los materiales y/o equipos.

Equipos y maquinarias

Todos los equipos y maquinarias necesarios para la ejecución satisfactoria de los trabajos a realizar, deberán llevarse a la obra en forma oportuna y no podrán retirarse de la misma salvo autorización escrita del Supervisor de Obra, que no podrá negarla sin justa razón.

La reparación por las pérdidas o daños causados a los equipos y maquinarias durante la ejecución de las obras, corren por cuenta y costo del Contratista.

Si el Supervisor de Obra demuestra que los equipos, maquinarias, herramientas y andamiajes son insuficientes o inapropiados para asegurar la calidad de la obra y el cumplimiento de los plazos, el Contratista está obligado a efectuar enmiendas y/o adiciones necesarias, por su cuenta y costo.



Leyes, normas y ordenanzas

El Contratista debe conocer y cumplir estrictamente:

Todas las leyes, reglamentos y ordenanzas que, en cualquier forma, estén relacionadas con la ejecución de los trabajos.

En caso de existir divergencias entre estas especificaciones técnicas y las leyes, normas o reglamentos, es obligación del Contratista poner en conocimiento del Supervisor de Obra esta situación, previa a la realización de los trabajos, a fin de que éste determine la acción a seguir.

Todas las normas técnicas y prescripciones de los presentes documentos referentes a materiales y trabajos. Los daños y/o problemas causados por infracciones a este punto, corren por cuenta y costo del Contratista y deberán ser reparados por éste sin derecho a pago alguno.

Todas las normas laborales y las de seguridad e higiene ocupacional.

REQUISITOS MÍNIMOS DEL POSTOR

Persona Natural en pleno ejercicio de sus Derechos Civiles y/o Persona Jurídica Legalmente Constituida.

No estar impedido, sancionado ni inhabilitado para contratar con el estado.

Tener actualizada su información ante el RNP.

Los recursos mínimos indicados a continuación serán de cumplimiento obligatorio:

EXPERIENCIA DEL POSTOR

Experiencia del Postor en la Especialidad

Requisito:

El postor debe acreditar un monto facturado acumulado equivalente a una vez el valor referencial deberá acreditar una (01) vez el valor referencial en obras similares, durante los 10 años anteriores a la fecha de presentación de propuestas que se computarán desde la suscripción del acta de recepción de obra.

Definición de obra similar para acreditar la experiencia del postor en la especialidad:

Se considerará como obra similar a: CREACIÓN Y/O MEJORAMIENTO Y/O AMPLIACIÓN Y/O REHABILITACIÓN Y/O CONSTRUCCIÓN Y/O RECONSTRUCCIÓN Y/O RENOVACIÓN Y/O ADECUACIÓN Y/O RECUPERACIÓN Y/O INSTALACIÓN O LA COMBINACIÓN DE ALGUNO DE LOS TÉRMINOS ANTERIORES DE SERVICIOS DE COMERCIALIZACIÓN, CENTROS DE ABASTOS, CENTROS COMERCIALES, MERCADOS E INSTITUCIONES EDUCATIVAS (INICIAL, PRIMARIA Y SECUNDARIA), INSTITUTOS, UNIVERSIDADES, HOSPITALES DEL NIVEL II O SUPERIOR.

La acreditación se hará con: i) copia simple de los contratos de obra y su respectiva acta de recepción de obra; o ii) copia simple de los contratos de obra con la resolución de aprobación de la liquidación de obra; o iii) copia simple de los contratos de obra acompañada de cualquier otra documentación de la cual se desprenda, de manera fehaciente, que esta fue concluida; siendo que, en este supuesto, en dicha documentación también deberá consignarse el monto de la obra.

REQUISITOS DEL PLANTEL PROFESIONAL PARA LA EJECUCIÓN DE LA OBRA¹⁷

PLANTEL PROFESIONAL		
CARGO	PROFESIÓN	EXPERIENCIA
Ingeniero Residente de Obra	El profesional propuesto debe ser “Ingeniero Civil”, titulado, colegiado, habilitado y especializado.	Experiencia Profesional mínima de 4 años efectivos en el cargo como Residente y/o Supervisor de obra y/o Inspector de obra en la ejecución de obras iguales y/o similares a ser consideradas para acreditar la experiencia profesional.
Especialista en Estructuras y	El profesional propuesto debe ser “Ingeniero Civil	Experiencia Profesional mínima de 2 años efectivos como Especialista en Suelos,



PLANTEL PROFESIONAL		
CARGO	PROFESIÓN	EXPERIENCIA
Mecánica de Suelos	Especialista en estructuras y geotecnia”, titulado, colegiado, habilitado y especializado.	Mecánica de Suelos, Geotecnia, especialista en estructuras en la ejecución de obras iguales y/o similares
Especialista en Arquitectura	El profesional propuesto debe ser “Arquitecto”, titulado, colegiado, habilitado y especializado.	Experiencia Profesional mínima de 2 años efectivos como Arquitecto o especialista en arquitectura en la ejecución de obras iguales y/o similares.
Especialista en Instalaciones Sanitarias	El profesional propuesto debe ser “Ingeniero Civil o Sanitario”, titulado, colegiado, habilitado y especializado.	Experiencia Profesional mínima de 2 años efectivos como Especialista en Instalaciones Sanitarias en la ejecución de obras iguales y/o similares
Especialista en Instalaciones Electromecánicas	El profesional propuesto debe ser “Ingeniero Electricista, Mecánico Electricista o Mecánico Eléctrico”, titulado, colegiado, habilitado y especializado.	Experiencia Profesional mínima de 2 años efectivos como Especialista en Instalaciones eléctricas en la ejecución de obras iguales y/o similares.
Especialista en Seguridad de Obra y Medio Ambiente	El profesional propuesto debe ser “Ingeniero Civil, Industrial, ingeniero ambiental, Seguridad e Higiene Industrial”, titulado, colegiado, habilitado y especializado.	Experiencia Profesional mínima de 2 años efectivos como Especialista en Seguridad e impacto ambiental, Especialista en seguridad y salud ocupacional y/o Supervisor de seguridad y salud ocupacional y/o inspector de seguridad e higiene y/o residente de seguridad e higiene ocupacional y/o inspector de Seguridad e Higiene y/o residente de seguridad e higiene ocupacional de Obras en General, Especialista en Seguridad e Higiene Ocupacional, Especialista en Seguridad y SSOMA, Ingeniero en Seguridad de obra, Especialista en seguridad, monitoreo y mitigación ambiental, Superior de Seguridad y Medio Ambiente, Supervisor de seguridad y medio ambiente y/o SSOMA, Supervisor de seguridad y medio ambiente, Especialista en Seguridad, Especialista en Impacto Ambiental, Ingeniero Especialista en Impacto Ambiental, Ingeniero de Seguridad de Obra o Especialista en Seguridad Ocupacional en la ejecución de obras en general.
Especialista en Control y Calidad	El profesional propuesto debe ser “ingeniero civil”, titulado, colegiado, habilitado y especializado.	Experiencia Profesional mínima de 2 años efectivos como especialista en control de calidad en la ejecución de obras iguales y/o similares.
Especialista en Costos y Valorizaciones	El profesional propuesto debe ser “ingeniero civil”, titulado, colegiado, habilitado y especializado.	Experiencia Profesional mínima de 2 años efectivos como especialista en costos y valorizaciones y/ costos y presupuestos en la ejecución de obras iguales y/o similares.



PLANTEL PROFESIONAL		
CARGO	PROFESIÓN	EXPERIENCIA
Modelador BIM	El personal propuesto debe ser Ingeniero Civil, titulado, colegiado y habilitado.	Experiencia mínima de 1 años efectivos como cadista en la ejecución de obras iguales y/o similares.
Asistente de Ingeniero Residente de Obra	El personal propuesto debe ser Ingeniero Civil, titulado, colegiado y habilitado.	Experiencia mínima de 2 años efectivos como Residente y/o Asistente de Residente y/o Supervisor de obra y/o Asistente de Superviso y/o Inspector de obra y/o Asistente de Inspector de Obra en la ejecución de obras iguales y/o similares.

La experiencia será pasible de acreditación siempre y cuando el profesional la obtuvo contando con las condiciones legales para el ejercicio de su profesión, esto es, colegiado y habilitado por el correspondiente colegio profesional.

El profesional deberá encontrarse colegiado y habilitado para ejercer actividades propias de su profesión en el Perú; por lo que, la experiencia obtenida en el territorio nacional que presenten, para acreditar los requisitos exigidos referidos a su experiencia, debe haber sido obtenida estando colegiado y habilitado para ello. De otro lado, debe tenerse en cuenta que los postores podrían acreditar profesionales extranjeros que únicamente hayan obtenido experiencia fuera del territorio nacional; por lo que en caso éstos no se encuentren colegiados y habilitados su experiencia se considerará desde el momento en que contó con las condiciones legales para el ejercicio de su profesión en su país de procedencia.

La experiencia del personal propuesto se acreditará con: (i) Copia simple de contratos y su respectiva conformidad o (ii) constancias o (iii) certificados o (iv) cualquier otra documentación que, de manera fehaciente demuestre la experiencia del personal propuesto según lo solicitado en el Ítem 8.2, la documentación presentada podrá ser materia de fiscalización posterior.

~~Con respecto a los documentos de la experiencia del personal deben señalar como mínimo los siguientes datos: (i) Fecha de inicio (día, mes y año), (ii) Fecha de término (día, mes y año), (iii) el cargo desempeñado, (iv) el objeto de la contratación y (v) cliente o empleador. Así mismo se informa que la fecha de emisión del documento no se considerará como fecha de término del servicio, esta deberá señalarse expresamente.~~

En relación a la fecha de inicio y fecha de fin: La documentación presentada para acreditar la experiencia del personal clave que solo indicara mes y año – referidos al tiempo de ejecución de prestaciones contractuales, corresponde a la entidad efectuar el computo de dicha experiencia bajo criterios de eficacia y eficiencia, considerando las unidades de tiempo y fechas consignadas en tal documentación; esto es computando el mes entero, siempre que no se cuente con otros elementos en virtud de los cuales se pueda calcular el tiempo exacto; a efectos de determinar si dicho personal cumple con la experiencia requerida para ejecutar las prestaciones contractuales. Por ello, el postor debe presentar en su oferta un compromiso de transparencia en el accionar de la documentación del Personal a proponer para la ejecución de la obra.

En caso de acreditarse periodos superpuestos para el cómputo del tiempo de experiencia, solo se considera uno de los periodos superpuestos.

El Contratista se compromete a no cambiar ni remover a ningún profesional propuesto, salvo Incapacidad física por accidente, enfermedad o fallecimiento.

Para reemplazar al profesional deberá presentar la documentación necesaria que permita demostrar que el reemplazante reúne como mínimo las mismas habilidades, competencias y experiencia requeridas en las Bases. El currículo del nuevo Profesional será evaluado por el Supervisor de Obra, la Entidad y su aceptación o no, será notificada dentro de los 07 días calendarios de recibido los documentos sustentatorios.

Se paralizarán los trabajos en caso se verifique que en los frentes de trabajo no exista presencia de profesional responsable, hasta que se formalice el reemplazo, lo cual no será causal de ampliación de plazo.



MUNICIPALIDAD PROVINCIAL DE CHOTA

ADJUDICACION SIMPLIFICADA N° 29-2022-MPCH-CS-DERIVADO DE LA LP N° 002-2022-MPCH/CS

En forma previa al inicio de la ejecución de la obra, el contratista deberá entregar al Supervisor, los certificados de habilitación profesional vigente respectiva de los profesionales designados.

EQUIPAMIENTO ESTRATÉGICO

La relación de equipos y maquinarias mínimo a emplear en la obra, se precisan en el cuadro siguiente:

DESCRIPCION	CANTIDAD
CAMION VOLQUETE 4x2 210-2801 HP 8 M3.	2.0000
CARGADOR SOBRE LLANTAS 100-125 HP	2.0000
RODILLO LISO VIBRATORIO AUTOPROPULSADO 70-100 HP 7-9 TON	2.0000
TRACTORES SOBRE ORUGAS 190-240 HP	2.0000
CAMION GRUA 6 TON	2.0000
COMPRESORA NEUMATICA 93 HP 335-375 PCM	2.0000
MEZCLADORA DE CONCRETO TAMBOR 11- P3 18 HP	2.0000
WINCHE ELECTRICO 3.6 HP DE DOS BALDES	2.0000
VIBRADORA DE CONCRETO 4 HP 2.40"	2.0000
COMPACTADOR VIBRATORIO TIPO PLANCHA 4 HP	2.0000
MARTILLO NEUMATICO 25-29 KG	2.0000
CEPILLADORA ELECTRICA	2.0000
EQUIPO DE SOLDADURA	2.0000
EQUIPO DE CORTE	2.0000
SIERRA CIRCULAR	2.0000
NIVEL	2.0000
JALON	2.0000
MIRA	2.0000
ESTACION TOTAL INC. PRISMA	2.0000

Todos los equipos y maquinarias necesarios para la ejecución satisfactoria de los trabajos a realizar, deberán llevarse a obra en forma oportuna y no podrán retirarse de la misma salvo autorización escrita del Supervisor.

Las pérdidas o daños causados a los equipos y maquinarias durante la ejecución de los trabajos en la obra, corren por cuenta del Contratista.

Si el Supervisor demuestra que los equipos, maquinarias y herramientas son insuficientes o inapropiados para asegurar la calidad de la obra y el cumplimiento de los plazos, el Contratista está obligado a efectuar enmiendas y/o adiciones necesarias por su cuenta y costo.

~~El equipo y maquinaria propuesta por los postores, será de una antigüedad no mayor a cinco (05) años, la misma que se contará a partir del 01 de enero del siguiente año a su fabricación.~~

En caso de daños causados a terceros por el accionar de las maquinarias, será de entera responsabilidad del contratista su reparación, sin costo alguno para la Entidad. Se dispondrá de los medios de transporte adecuados para la movilización y desmovilización de las maquinarias.

CONDICIONES DE LOS CONSORCIOS

El número máximo de consorciados será de 02 (dos) cuya participación será:

Porcentaje mínimo de Participación: 20%.

Porcentaje mínimo del consorciado que aporta la mayor experiencia: 20%

SOLVENCIA ECONÓMICA

El postor debe acreditar una línea de crédito equivalente a 0.30 veces el valor referencial de la contratación.

EJECUCIÓN DE OBRA

El Contratista ejecutará la Obra en estricto cumplimiento del Expediente Técnico.



Errores o Contradicciones

El Contratista debe hacer notar a la Municipalidad Provincial de Chota cualquier error o contradicción en los documentos, poniéndolo de inmediato en conocimiento del Supervisor de Obra.

Se entiende que el postor ha analizado el expediente técnico, ha realizado sus propios metrados y ha considerado todos los gastos para ejecutar la obra de acuerdo al Expediente Técnico.

Entrega del Terreno.

Se realizará teniendo en cuenta el RLCE. EL SUPERVISOR DE OBRA designado por la Municipalidad y/o representantes de la Municipalidad efectuarán la entrega del Terreno de acuerdo a los frentes de trabajo coordinados con el Supervisor.

Obras Provisionales.

El Contratista deberá acondicionar ambientes temporales o provisionales según el Expediente Técnico y en coordinación con el Supervisor de Obra asignado para determinar su ubicación.

Los gastos, que demande la instalación, el funcionamiento y conservación de los ambientes provisionales para la ejecución de la Obra, se extenderán hasta la recepción de la misma y están dentro de la prestación del Contratista.

El Contratista deberá colocar cercos, protecciones, barreras, letreros, señales y luces de peligro y tomar las demás precauciones necesarias en todas las maquinarias y partes del campamento donde puedan producirse accidentes.

Cuaderno de obra.

En la fecha de entrega del terreno, se abrirá el Cuaderno de Obra Digital de acuerdo a la normativa específica que para tal fin se ha emitido.

Programa de Trabajo

El contratista es responsable de la programación de su trabajo, lo que deberá realizarse en estricto cumplimiento de lo establecido en la ley de Contrataciones del Estado y su Reglamento.

Tareas en Horas Extraordinarias

De ser necesario, están comprendidas dentro de la prestación a cargo del Contratista, se deberá comunicar al Supervisor con cuarenta y ocho (48) horas de anticipación a la iniciación de las mismas, tiempo del cual dispondrá el Supervisor de Obra lo necesario para su control.

Mantenimiento de la Obra en Ejecución

El Contratista deberá mantener la obra en ejecución y todas sus partes terminadas, en buenas condiciones de mantenimiento, evitando que la acción de los agentes atmosféricos o el tránsito de su personal o equipo ocasionen daños, o a propiedades de terceros que, de producirse, deberán ser inmediatamente reparados a satisfacción del Supervisor. La negligencia del Contratista en el cumplimiento de esta obligación dará lugar a que las cantidades de obra afectadas sean descontadas de los volúmenes de obra ejecutados hasta que su reconstrucción haya sido satisfactoriamente realizada. Asimismo, su incumplimiento determinará la aplicación de una penalidad diaria, a partir del día siguiente de concluido el plazo otorgado por el Supervisor (plazo máximo 10 días calendario).

Conservación del Medio Ambiente

El Contratista deberá identificar y utilizar a su costo, botaderos autorizados por la autoridad competente para colocar los residuos de materiales que por efecto de la obra se genere, evitando en lo posible el impacto negativo con el medio ambiente.

El contratista tiene la obligación de implementar el Control y monitoreo del Impacto Ambiental, en el área de influencia de la obra, como en los alrededores.

El Contratista deberá asumir su responsabilidad por las infracciones que pudiera cometer, contra la legislación relacionada con la preservación del medio ambiente.

Retiro de equipos o materiales

Cuando sea requerido por la Municipalidad, el Contratista deberá retirar de la Obra, el equipo o material excedente que no vaya a ser utilizado en el trabajo.

Con el objeto de evitar interferencias en la ejecución de la obra. Si hubiese alguna interferencia deberá comunicarla por escrito a la Municipalidad.



Accidentes y notificaciones

El Contratista proveerá, en el lugar de la obra, de todo el equipo y servicio que fuera necesario para proporcionar primeros auxilios al personal accidentado como consecuencia de la ejecución de la obra. Dentro de las veinticuatro (24) horas, después de ocurrido un accidente o de otro acontecimiento, del que resultara o que pudieran resultar daños a persona o propiedades de terceros y que fueran consecuencia de alguna acción u omisión del Contratista o cualquiera de sus empleados, durante la ejecución del trabajo bajo el Contrato, el Contratista deberá enviar un informe escrito de tal accidente o acontecimiento a la Entidad por medio del Supervisor de Obra, describiendo los hechos en forma precisa y completa.

Asimismo, el Contratista deberá remitir inmediatamente a la Entidad por medio del Supervisor, copias de cualquier comparendo, citación, notificación y otro documento oficial recibido por el Contratista en relación con cualquier causa y con cualquier acto, que fuera consecuencia de la ejecución de la obra contratada.

Calidad Especificada

Es obligación del Contratista alcanzar la calidad especificada de la obra terminada, tanto de los materiales y equipos como de la ejecución de las obras e instalaciones. A tal efecto el Supervisor establecerá los sistemas de control de ejecución y demás actividades de control de calidad.

El Supervisor tendrá el derecho, cada vez que lo juzgue necesario, a realizar las pruebas o ensayos de los materiales, estructuras o equipos, previstos o no en las Especificaciones Técnicas. La ejecución de tales pruebas o ensayos no relevará al Contratista de ninguna de sus obligaciones estipuladas en el Contrato.

En el caso que los materiales y equipos probados no cumplan con las Especificaciones Técnicas, el costo de las pruebas correrá a cargo del Contratista. Los resultados de cualquier prueba, ensayo y/o análisis realizados serán comunicados por escrito al Contratista, tan pronto como sea posible, a fin de que tome las medidas correctivas, de ser el caso.

Toda obra ejecutada bajo el Contrato, podrá ser rechazada por el Supervisor de Obra debido a su inconformidad o defectos, en cualquier etapa de construcción.

Todo equipo suministrado y/o utilizado bajo el Contrato podrá estar sujeto a rechazo del Supervisor, debido a fallas en la calidad del trabajo o rendimiento insatisfactorio, no obstante, la aceptación previa. Toda obra, equipo o sus partes componentes que hayan sido rechazadas, deberán ser reparadas o reemplazadas por y a expensas del Contratista y deberán contar con la aprobación del Supervisor.

El Contratista también será responsable de los costos de mano de obra, gastos varios, daños o pérdidas, ya sean directos o indirectos, que resulten del uso de materiales que el Supervisor considere con defectos de fabricación o como resultado de un defectuoso manipuleo o instalación.

Recepción de la Obra

Se deberá seguir lo establecido en la Ley de Contrataciones del Estado y su Reglamento.

Documentos Complementarios del Contrato de Ejecución de Obra

Forman parte integrante del contrato, el texto que lo contiene, el expediente técnico, las bases integradas y todos los documentos que establezcan obligaciones entre las partes.

Obligaciones de Término de Obra

EL CONTRATISTA al término de las obras tendrá las siguientes obligaciones:

Planos de replanteo de la obra o planos de post construcción.

Memoria Descriptiva valorizada de la obra ejecutada.

Documentos Complementarios del Contrato de Ejecución de Obra

Forman parte integrante del contrato, todos los documentos indicados en los requerimientos técnicos mínimos proporcionados por la Municipalidad y las bases del proceso de selección correspondiente; así como el expediente técnico completo y toda otra documentación referente a la Obra, que tienen por finalidad complementarse mutuamente.

En caso de discrepancia entre diferentes partes de los Documentos de Contrato, se aplicará el siguiente orden de precedencia entre los mismos:



Contrato de Obra.
Bases de la Licitación.
Oferta del CONTRATISTA.
Planos del Proyecto Arquitectónico.
Otros documentos que forman parte del Contrato.

En caso de alguna dificultad en la interpretación de los Documentos de Contrato, el Supervisor será el encargado de transmitir al CONTRATISTA las aclaraciones necesarias, luego de que éstas sean establecidas en consulta con la Municipalidad.

OTRAS CONSIDERACIONES

El participante, postor o contratista, para el cumplimiento de las obligaciones objeto de la presente convocatoria deberá tener presente lo siguiente:

Revisar detenidamente las Bases y documentos relacionados, y de ser el caso, comunicar por escrito, dentro del plazo las consultas u observaciones, para absolver las aclaraciones o rectificaciones; pues en el caso de no hacerlo, se entenderá que el postor está de acuerdo y acepta todas las condiciones establecidas.

Protección ambiental

La protección ambiental tendrá la finalidad de minimizar los impactos ambientales durante las etapas de construcción y operación del proyecto, informar acerca de las medidas de prevención, mitigación y corrección que se presenta en el PMA y cumplir con las normas peruanas e internacionales estipuladas en el EIA.

El plan de prevención tiene por objetivo estructurar medidas de control ambiental para reducir, atenuar o evitar impactos ambientales negativos determinados en el estudio de impacto ambiental, y al mismo tiempo potenciar los impactos positivos de manera a garantizar la sostenibilidad ambiental.

Plan de manejo de tránsito

El contratista en coordinación con la Subgerencia de Tránsito y Seguridad Vial de la Municipalidad Provincial de Chota deberá implementar un plan de manejo de tránsito para evitar el congestionamiento del vehicular durante el proceso constructivo del proyecto.

El contratista deberá cumplir con lo establecido en el Estudio de Impacto Vial del expediente técnico, pudiendo realizar mejoras a fin de garantizar la operatividad del tránsito en el sector.

Para el estricto cumplimiento del componente Plan de Impacto Vial, el postor deberá considerar en su oferta, mantener el monto asignado en el expediente técnico, a fin de garantizar el ordenamiento del tránsito vehicular y peatonal; dado que la ejecución del proyecto se ubica en el centro de la ciudad de Chota, considerando el alto tránsito del Jr. Adriano Novoa, Jr. Ponciano Vigil y Jr. Gregorio Malca vías de acceso del área de influencia directa del proyecto.

Protocolo sanitario de ejecución de obra para la prevención y control del COVID-19

La empresa CONTRATISTA en concordancia con lo establecido por la legislación peruana, dispondrá de los recursos necesarios para la prevención y control ante el COVID-19 en todas sus sedes, aun considerando que actualmente nuestros trabajos son de Riesgo Bajo de Exposición o de Precaución al COVID-19.

El plan establecido en el expediente técnico será aplicable a todos los colaboradores del CONTRATISTA, empresas contratistas, subcontratistas, colaboradores independientes, visitantes y cualquier otro que preste servicios al contratista.

Deberá tener en cuenta el cumplimiento de la normatividad vigente:

DS-010-2020-TR, Decreto Supremo que desarrolla disposiciones para el Sector Privado, sobre el trabajo remoto previsto en el Decreto de Urgencia N° 026-2020, Decreto de Urgencia que establece medidas excepcionales y temporales para prevenir la propagación del COVID-19.

RM-055-2020-TR, Guía de Prevención del Coronavirus en ámbito Laboral.

RM-239-2020-MINSA, Lineamientos para la Vigilancia, Prevención y Control de la Salud de los Trabajadores con Riesgo de Exposición a COVID-19.

RM-087-2020-VIVIENDA, "Lineamientos de Prevención y Control frente a la Propagación del COVID-19 en la ejecución de obras de construcción".



RM-250-2020-MINSA, Aprobación de la Guía Técnica para los Restaurantes y Servicios Afines con Modalidad de Servicio a Domicilio.

RM N° 265-2020-MINSA, que modifica el Documento Técnico: Lineamientos para la Vigilancia, Prevención y Control de la Salud de los Trabajadores con Riesgo de Exposición a COVID-19.

Lineamientos para la vigilancia, prevención y control de la salud de los trabajadores con riesgo de exposición a SARS-COV-2 aprobados mediante Resolución Ministerial N° 1275-2021-MINSA.

SUPERVISIÓN DE OBRA

Sera llevado a cabo por un Consultor de Obra que será contratado por la Entidad contratante.

Pago a la Supervisión en caso de atraso en la finalización de la obra por causa imputable al contratista.

De acuerdo con lo indicado en el artículo 203° del Reglamento de la Ley de Contrataciones del Estado, en caso de atraso en la ejecución de la obra por causas imputables al Contratista, con respecto a la fecha consignada en el calendario de avance de obra vigente, y considerando que dicho atraso producirá una extensión de los servicios de la supervisión, lo que generará un mayor costo, el Contratista asumirá el pago del monto equivalente al de los servicios indicados, lo que se hará efectivo deduciendo dicho monto de la liquidación de la obra.

DOCUMENTOS PARA LA EJECUCIÓN.

La Municipalidad pondrá a disposición del Contratista el Expediente Técnico.

ADELANTOS

La Entidad entregará adelantos directos (10%) y adelantos para materiales o insumos (20%), de conformidad con el artículo 180 del Reglamento, para lo cual se constituirá un fideicomiso para el manejo de los recursos que el contratista reciba a título de adelanto, de acuerdo al procedimiento, plazos y requisitos señalados en los artículos 184 y 185 del Reglamento.

CONFIDENCIALIDAD

EL CONTRATISTA se compromete a mantener en reserva y a no revelar a terceros, sin previa autorización escrita de LA MUNICIPALIDAD, toda información que le sea suministrada por ésta última y/o sea obtenida en el ejercicio de las actividades a desarrollarse o conozca directa o indirectamente durante el procedimiento de selección o para la realización de sus tareas, excepto en cuanto resultare estrictamente necesario para el cumplimiento del presente Contrato.

EL CONTRATISTA deberá mantener a perpetuidad la confidencialidad y reserva absoluta en el manejo de cualquier información y documentación a la que se tenga acceso a consecuencia del procedimiento de selección y la ejecución del contrato, quedando prohibida revelarla a terceros, por lo que deberá presentar en su oferta una declaración al respecto.

Dicha obligación comprende la información que se entrega, como también la que se genera durante la realización de las actividades previas a la ejecución del contrato, durante su ejecución y la producida una vez que se haya concluido el contrato.

Dicha información puede consistir en informes, recomendaciones, cálculos, documentos y demás datos compilados o recibidos por EL CONTRATISTA.

Asimismo, aun cuando sea de índole pública, la información vinculada al procedimiento de contratación, incluyendo su ejecución y conclusión, no podrá ser utilizada por EL CONTRATISTA para fines publicitarios o de difusión por cualquier medio sin obtener la autorización correspondiente de LA MUNICIPALIDAD.

Los documentos técnicos, estudios, informes y todos los demás que formen parte de su oferta y que se deriven de las prestaciones contratadas serán de exclusiva propiedad de LA MUNICIPALIDAD. En tal sentido, queda claramente establecido que EL CONTRATISTA no tiene ningún derecho sobre los referidos productos y/o servicios, ni puede venderlos, cederlos o utilizarlos para otros fines que no sean los que se deriven de la ejecución del presente contrato.

VALORIZACIONES

Forma de las valorizaciones y facturas

La forma de las valorizaciones y facturas de pago, será la preparada por el Contratista en coordinación con el Supervisor de Obra.

El Contratista consignará en sus valorizaciones todos los trabajos ejecutados, de acuerdo a las cantidades establecidas en las mediciones.



Periodo de valorización	Procedimiento y plazos para la valorización
Se considera el período de valorización mensual.	<p>Las valorizaciones tienen el carácter de pagos a cuenta y son elaboradas el último día de cada período previsto en las bases, por el inspector o supervisor y el contratista.</p> <p>El plazo máximo de aprobación por el inspector o el supervisor de las valorizaciones y su remisión a la Entidad para periodos mensuales es de cinco (5) días, contados a partir del primer día hábil del mes siguiente al de la valorización respectiva, y es cancelada por la Entidad en fecha no posterior al último día de tal mes.</p>

Las valorizaciones mensuales se presentarán tres (3) ejemplares, acompañadas según el caso por los cómputos métricos resultantes de las mediciones de los trabajos ejecutados hasta la fecha y verificados por el Supervisor.

FORMA DE PRESENTACIÓN DE LAS VALORIZACIONES

El contenido de las valorizaciones mensuales que debe presentar el contratista, será según los requisitos siguientes:

CD con el contenido de toda la valorización escaneada y en formato editable (desde el ítem 2 al ítem 31), información que se requiere para INFOBRAS.

Carta de presentación al supervisor y/o inspector, debidamente recepcionada.

Índice de la valorización del contrato de obra (indicando los folios correspondientes por cada ítem).

Código de Cuenta Interbancaria (CCI) y Cuenta de Detracción.

Factura debidamente llenada.

Datos generales del proyecto.

Resumen de valorización de obra.

Ficha de Identificación de la Obra.

Memoria descriptiva valorizada.

Calendario de avance de obra GANTT actualizado al inicio y/o reinicio de obra según corresponda.

Calendario valorizado de avance de obra actualizado al inicio y/o reinicio de obra según corresponda.

Calendario de adquisición de materiales actualizado al inicio y/o reinicio de obra.

Hoja de metrados ejecutados al periodo de valorización y material gráfico para su verificación.

Control de pago de valorizaciones.

Valorización mensual.

Cuadro comparativo y gráfico de avance de obra programado vs ejecutado (curva s).

Control de amortizaciones (cuando corresponda).

Copia de contrato de obra y adendas correspondientes.

Resoluciones.

Resolución de aprobación de calendarios de obra actualizados a la fecha de inicio y/o reinicio de obra según corresponda.

Resolución de ampliaciones de plazo (cuando corresponda).

Resolución de presupuesto adicionales – deductivos de obra (cuando corresponda).

Resolución del inspector de obra (cuando corresponda).

Actas realizadas durante la ejecución de la obra (en todas las valorizaciones).

Acta de entrega de terreno.

Acta de inicio de obra o asiento en cuaderno de obra.

Acta de acuerdo de suspensión (cuando corresponda).

Acta de reinicio de obra (cuando corresponda).

Acta de terminación o asiento en cuaderno de obra (cuando corresponda).

Constancia de permanencia en obra del Residente (firmada por las autoridades de la zona).

Documentos de condiciones de inicio de plazo contractual (en todas las valorizaciones).

Comprobante de pago de adelanto directo y/o materiales (cuando corresponda).

Cuaderno de obra (desglosable o digital).

Copias de cartas fianzas vigentes (cuando corresponda).

Fiel cumplimiento.

De adelanto directo.

De adelanto para materiales.

Copia de Pagos de Seguros correspondiente al mes valorizado.

Copia de constancia de registro en REMYPE (cuando corresponda).

Copia de carta presentada para retención por fiel cumplimiento (cuando corresponda).

Copia de protocolos de calidad.



Concreto (según corresponda).

Suelos (según corresponda).

Hidráulico (según corresponda).

Otros (según la especialidad de la obra).

Copia de comprobantes de pago de las obligaciones laborales del contratista.

EsSalud y AFP.

SENCICO.

Conafover.

Declaración de Renta de 3ra Categoría y Constancia de pago del IGV correspondiente.

Documentos del Residente de Obra.

Copia del Certificado de Habilidad del Ingeniero Residente Vigente.

Fotografías de partidas ejecutadas a colores, mínimo 10, donde se aprecie la participación del personal clave propuesto por el contratista, la supervisión y una descripción detallada de lo que se aprecia en cada fotografía.

Otros documentos que se considere importantes (informe mensual de especialistas, certificados de calidad de materiales, etc.).

NOTA:

LA VALORIZACIÓN DEBERA ESTAR DEBIDAMENTE FOLIADA.

LA VALORIZACIÓN DEBERA ESTAR FIRMADA EN TODO SU CONTENIDO POR EL INGENIERO RESIDENTE Y SUPERVISOR Y/O INSPECTOR SEGÚN CORRESPONDA.

RECEPCIÓN TOTAL DE LA OBRA

A la terminación de la obra el supervisor verifica el fiel cumplimiento y emite el certificado de conformidad técnica, dentro de los dos días hábiles siguientes a la recepción del certificado de conformidad técnica la entidad designa un comité de recepción, para el inicio del acto de recepción el residente entrega al comité de recepción el cuaderno de obra el cual es devuelto a la finalización del acto y dentro de 20 días a partir de la designación del comité de recepción la entidad junto al contratista y al inspector o supervisor verifican el funcionamiento u operatividad de la infraestructura culminada, instalaciones y equipos, los planos, especificaciones técnicas y calidad, en caso corresponda de no existir observaciones se procede a recepcionar la obra.

De existir observaciones se consignan en un Acta o pliego de observaciones y no se recibe la obra. El contratista dispone de 1/10 del plazo de ejecución vigente de obra o cuarenta y cinco (45) días, el que resulte menor para subsanar las observaciones el plazo se computa a partir de la fecha de suscripción del acta o pliego de observaciones, se considera todo lo aplicable en el artículo 208 del Reglamento de la Ley de Contrataciones del Estado (D.S No. 344-2018-EF, y modificatorias).

LIQUIDACIÓN DEL CONTRATO DE OBRA

Para tal efecto, la parte que solicita el pago debe presentar el comprobante de pago respectivo y la resolución de liquidación de obra, consentida.

La Liquidación de Obra será presentada por el Contratista en los plazos y formas establecidas en el Artículo 209° del Reglamento de la Ley de Contrataciones del Estado, y se resolverá su consentimiento o aprobación según lo dispuesto en el referido artículo.

El expediente de liquidación de obra debe contar con el informe ejecutivo, asimismo el expediente de liquidación deberá estar foliado y revisado en todas sus páginas por el representante legal y el residente de obra.

Para efectos de la liquidación de contrato de obra, el Contratista deberá entregar a la Entidad en un (1) original y una (1) copia (adjuntar archivo digital en formatos editables completos), como contenido mínimo lo siguiente:

Memoria explicativa del desarrollo de la obra desde su inicio hasta el final, indicando asuntos relevantes, problemáticas ocurridas, acciones asumidas, conclusiones, recomendaciones.

Memoria descriptiva valorizada.

Cálculo de valorización por presupuesto contractual, por obras adicionales, por reajustes, por mayores gastos generales, por intereses, por penalidades, de ser el caso.

Cálculo de reajustes, deducciones de reajustes, amortizaciones por adelantos otorgados.

Comparación de reintegros programados con ejecutados, en función de los conceptos de obra atrasada, obra adelantada.



Cronograma de avance físico de obra programada y/o autorizada.

Publicaciones de los índices de precios del INEI, al mes base y de reajuste.

Copia de resoluciones por ampliación del plazo (de ser el caso).

Constancia de no adeudo a moradores del lugar, firmado por autoridades locales y o distritales según corresponda.

Cuaderno de obra original desde el primer folio hasta la hoja de cierre del cuaderno de obra.

Copia de comprobantes de pago de adelantos, valorizaciones y otros debidamente fedateados.

Copia de carta fianza de fiel cumplimiento y/o póliza de caución.

Panel fotográfico mostrando etapas relevantes de ejecución (30 como mínimo con la descripción correspondiente)

Protocolos de calidad originales (firmados por los profesionales especialistas) y el resumen respectivo.

Planos de replanteo o post construcción.

Planilla de metrados de lo real ejecutado.

Actas de entrega de terreno, inicio, paralización, suspensiones, reinicio, culminación, carta de designación del inspector o supervisor de obra, carta de entrega del expediente técnico.

Acta de recepción de obra y observaciones planteadas por el comité (en caso de corresponder).

Resolución de conformación de comité de recepción de obra.

Resolución de aprobación del expediente técnico.

Presupuesto de obra y formulas polinómicas del expediente técnico.

01 CD con video editado de post ejecución, en el que muestre las metas logradas del proyecto.

Contrato de ejecución de obra, que incluya anexos y adendas según sea el caso.

Certificado de no adeudo a SENCICO.

Presupuesto de obra ofertado, cuadro desagregado de los porcentajes de gastos generales, fijos y variable ofertados por el ejecutor.

Adjuntar en lenguaje digital (Excel) los cálculos detallados y sustentados de valorizaciones, reajustes, deducciones, amortizaciones, pagos a cuenta, penalidades, etc.

Otros documentos que la entidad y/o supervisor y/o ejecutor considere pertinente.

De no presentar la liquidación en los plazos señalados y de conformidad al artículo 209° del Reglamento de la Ley de Contrataciones del Estado, es responsabilidad de la Entidad elaborar la liquidación en idéntico plazo, siendo los gastos a cargo del contratista. La Entidad notifica la liquidación al Contratista para que este se pronuncie dentro de los quince (15) días siguientes.

Si el Contratista no presenta la liquidación en los plazos señalados y en conformidad artículo 209° del Reglamento de la Ley de Contrataciones del Estado, la entidad asume elaborar la liquidación en idéntico plazo, concurriendo el gasto por la liquidación el monto del contrato suscrito con la entidad, siendo estos gastos a cargo del Contratista.

RESPONSABILIDAD DEL CONTRATISTA POR VICIOS OCULTOS

Plazo máximo de responsabilidad del contratista	Contabilizados a partir de la recepción de obra
El contratista será responsable por un periodo de siete (7) años, contados desde la conformidad total de la obra, por la calidad ofrecida y por los efectos y vicios ocultos en la ejecución de la obra, tanto de la obra civil y equipos detallados en las especificaciones técnicas del Expediente Técnico, Planos, Memoria Descriptiva, y oferta adjudicada, de acuerdo a lo estipulado en el artículo 40 del Texto Único de la Ley No. 30225, Ley de Contrataciones del Estado.	A partir de la conformidad de la recepción total de la obra otorgada por la Entidad.

Cualquier defecto o vicio oculto que se detecte en fecha posterior a la recepción de la obra será notificado al CONTRATISTA otorgándosele un plazo para la subsanación a su cuenta y costo. En caso de negativa u omisión a subsanar, la ENTIDAD procederá a subsanar dichos defectos o vicios con cargo a cualquier deuda que mantenga a favor el Contratista, inclusive podrá hacerse el cobro con cargo a la garantía de fiel cumplimiento, de ser necesario.

Sin perjuicio de la indemnización por los mayores daños y perjuicios irrogados, las sanciones administrativas y pecuniarias que pudieran aplicarse al CONTRATISTA, no lo eximen de cumplir con las demás obligaciones pactadas, no lo eximen de las responsabilidades civiles y penales a que hubiera lugar.

PRESTACIONES ADICIONALES



Se deberá seguir lo establecido en la Ley de contrataciones del Estado y su Reglamento.

De corresponder la ejecución de prestaciones adicionales de obra, la Entidad estará a cargo, o contratará a un consultor para la elaboración del expediente técnico de las prestaciones adicionales.

FÓRMULA POLINÓMICA

Fórmula polinómica o formula de reajuste, es la representación matemática de los componentes a nivel de costos de una obra, que sirve para reconocer al contratista la variación de costos producto de la variación de precios de los insumos que la conforman, entendiéndose que esta ha sido elaborada considerando los elementos más representativos en la oportunidad de su elaboración. Los postores en la etapa del proceso de selección, están obligados a revisarla y a comunicar cualquier observación que consideren necesaria, luego de suscrito el contrato se entiende que la aceptan y que no corresponde reclamo alguno por este concepto o situación posterior derivada de ella.

PENALIDADES Y MULTAS

Penalidades por Mora en la Ejecución de Obra

En el caso de retraso injustificado en la ejecución de las prestaciones objeto del contrato, la municipalidad le aplicará al Contratista una penalidad por cada día de atraso, hasta por un monto máximo equivalente al 10% del monto del contrato vigente, según lo establece el Artículo 162º del Reglamento de la Ley de Contrataciones del Estado. Esta penalidad será deducida de los pagos a cuenta, del pago final o en la liquidación final o si fuese necesario se cobrará del monto resultante de la ejecución de las garantías de fiel cumplimiento o por el monto diferencial de propuesta y se calculará de acuerdo con la siguiente fórmula:

$$\frac{0.10 \times \text{Monto contrato vigente}}{0.15 \times \text{Plazo en días}} \text{ Penalidad diaria}$$

Otras Penalidades

Asimismo, la Municipalidad ha considera que se aplicarán otras penalidades al contratista en concordancia en el Artículo 163, del reglamento de Ley de contrataciones del estado, las cuales serán aplicadas hasta un máximo de diez por ciento (10%) del monto del contrato y de manera independiente a la penalidad por mora, serán las siguientes:

De acuerdo al Art. 163 del RLCE, sea aplicará otras penalidades.

N°	PENALIDADES A APLICAR POR	FORMA DE CALCULO	PROCEDIMIENTO
1	Cuando uno o más del personal acreditado permanece menos de sesenta (60) días desde el inicio de su participación en la ejecución del contrato o del íntegro del plazo de ejecución, si este es menor a los sesenta (60) días, de conformidad con las disposiciones establecidas en el numeral 190.2 del artículo 190 del Reglamento.	1.0 de la UIT vigente al momento de aplicación de la penalidad por la entidad por cada día de ausencia del personal en obra en el plazo previsto.	Según informe del supervisor y/o inspector de obra, o cualquier otro servidor o funcionario acreditado para tal fin por la Sub Gerencia de Supervisión y Liquidaciones.
2	No presenta dentro de los cinco (05) días posteriores a la fecha de inicio del plazo de ejecución, el Plan de Trabajo del personal clave ofertado, con el cronograma y tiempo de participación.	0.1 de la UIT vigente al momento de aplicación de la penalidad por la entidad	Según informe del supervisor y/o inspector de obra, o cualquier otro servidor o funcionario acreditado para tal fin por la Sub Gerencia de Supervisión y Liquidaciones.



N°	PENALIDADES A APLICAR POR	FORMA DE CALCULO	PROCEDIMIENTO
3	En caso el contratista incumpla con su obligación de ejecutar la prestación con el personal acreditado o debidamente sustituido.	0.5 de la UIT vigente al momento de aplicación de la penalidad por la entidad por cada día de ausencia del personal en obra.	Según informe del supervisor y/o inspector de obra, o cualquier otro servidor o funcionario acreditado para tal fin por la Sub Gerencia de Supervisión y Liquidaciones.
4	Cuando la entidad a propuesta del ejecutor no haya aprobado la sustitución del personal por no cumplir con la experiencia y calificaciones requeridas.	0.5 de la UIT vigente al momento de aplicación de la penalidad por la entidad.	Según informe del supervisor y/o inspector de obra, o cualquier otro servidor o funcionario acreditado para tal fin por la Sub Gerencia de Supervisión y Liquidaciones
5	No cumple con las responsabilidades de pago del salario de su personal, incluyendo los beneficios sociales de acuerdo a ley, evidenciados por los reclamos de su personal a LA ENTIDAD.	0.1 de la UIT vigente al momento de aplicación de la penalidad por la entidad, por cada ocurrencia.	Según informe del supervisor y/o inspector de obra, o cualquier otro servidor o funcionario acreditado para tal fin por la Sub Gerencia de Supervisión y Liquidaciones.
6	SEGURIDAD DE OBRA Y SEÑALIZACION. Cuando el Contratista no cuente con los dispositivos de seguridad en la obra, tanto peatonal o vehicular incumpliendo las normas vigentes sobre seguridad y salud en trabajo, como la Ley 29783 y su Reglamento y/o la Norma G-050 Seguridad Durante la Construcción, además caso omiso de las señalizaciones solicitadas por la Supervisión o inspector.	0.5 de la UIT vigente al momento de aplicación de la penalidad por la entidad	Según informe del supervisor y/o inspector de obra, o cualquier otro servidor o funcionario acreditado para tal fin por la Sub Gerencia de Supervisión y Liquidaciones
7	INDUMENTARIA E IMPLEMENTACION DE PROTECCION DEL PERSONAL. Cuando el Contratista no cumpla con dotar a su personal de los elementos de seguridad y la indumentaria señalada por la normativa vigente mencionada en el ítem anterior. Esta penalidad se considerará si en la obra alguno de los trabajadores no está debidamente equipado con el Equipo de Protección Personal Básico o complementario, si los trabajos que está ejecutando lo ameritan, además la permanencia en obra del trabajador queda a evaluación del supervisor o inspector y de ser el caso de reincidencia será retirado, la forma de cálculo será por cada	0.5 de la UIT vigente al momento de aplicación de la penalidad por la entidad	Según informe del supervisor y/o inspector de obra, o cualquier otro servidor o funcionario acreditado para tal fin por la Sub Gerencia de Supervisión y Liquidaciones.



N°	PENALIDADES A APLICAR POR	FORMA DE CALCULO	PROCEDIMIENTO
	trabajador que no cuente con la indumentaria de seguridad correspondiente.		
8	INGRESO DE MATERIALES. Cuando el contratista ingrese materiales a la obra sin autorización del supervisor o inspector.	1.0 UIT vigente al momento de aplicación de la penalidad por entidad	Según informe del supervisor y/o inspector de obra, o cualquier otro servidor o funcionario acreditado para tal fin por la Sub Gerencia de Supervisión y Liquidaciones
9	ENTREGA DE DOCUMENTOS INCOMPLETOS Cuando el contratista entregue documentación incompleta perjudicando el trámite normal de los mismos. La multa por cada tramite documentario será de:	1.0 UIT vigente al momento de aplicación de la penalidad por entidad	Según informe del supervisor y/o inspector de obra, o cualquier otro servidor o funcionario acreditado para tal fin por la Sub Gerencia de Supervisión y Liquidaciones.
10	CARTEL DE OBRA. Cuando el contratista no coloque cartel de obra dentro del plazo establecido en las especificaciones técnicas y/o el contrato y/o plazo indicado por el supervisor o inspector de Obra. La multa por día de atraso será:	1.0 UIT vigente al momento de aplicación de la penalidad por entidad	Según informe del supervisor y/o inspector de obra, o cualquier otro servidor o funcionario acreditado para tal fin por la Sub Gerencia de Supervisión y Liquidaciones
11	CRONOGRAMA VALORIZADO AL INICIO DEL PLAZO CONTRACTUAL. Cuando el contratista no cumpla con entregar el calendario valorizado adecuado a la fecha de inicio del plazo contractual en un plazo de 72 horas, contados desde el día siguiente de haber iniciado el plazo contractual de obra, La multa diaria será:	1.0 UIT vigente al momento de aplicación de la penalidad por entidad	Según informe del supervisor y/o inspector de obra, o cualquier otro servidor o funcionario acreditado para tal fin por la Sub Gerencia de Supervisión y Liquidaciones
12	PRUEBAS Y ENSAYOS. Cuando el contratista no realice las Pruebas y Ensayos especificado de acuerdo a la NORMA E.060 CONCRETO ARMADO, de los elementos estructurales, para verificar la calidad de los materiales, dosificaciones y/o ensayos de Control de Calidad, así mismo también se aplicará penalidad cuando el contratista realice en forma inadecuada los ensayos de control de calidad, es decir, al no seguir los procedimientos estandarizados, hacer uso de equipos inadecuados, o el personal que realice las pruebas de control de calidad no sea el autorizado, La multa diaria será:	1.0 UIT vigente al momento de aplicación de la penalidad por entidad	Según informe del supervisor y/o inspector de obra, o cualquier otro servidor o funcionario acreditado para tal fin por la Sub Gerencia de Supervisión y Liquidaciones



N°	PENALIDADES A APLICAR POR	FORMA DE CALCULO	PROCEDIMIENTO
13	RESIDENTE DE OBRA. Cuando el Ing. Residente de la Obra no se encuentre en forma permanente en la obra la multa diaria será:	1.0 UIT vigente al momento de aplicación de la penalidad por la entidad	Según informe del supervisor y/o inspector de obra, o cualquier otro servidor o funcionario acreditado para tal fin por la Sub Gerencia de Supervisión y Liquidaciones
14	PERSONAL STAFF EN OBRA. Cuando alguno de los profesionales propuestos por el contratista que componen el equipo de ingeniería en obra (Ingenieros Asistentes de Residente de acuerdo a su cronograma de permanencia en obra el mismo que será presentado a la Sub Gerencia de Supervisión al inicio de cada mes) no se encuentre en forma permanente en la obra, la multa diaria será:	1 UIT vigente al momento de aplicación de la penalidad por la entidad.	Según informe del supervisor y/o inspector de obra, o cualquier otro servidor o funcionario acreditado para tal fin por la Sub Gerencia de Supervisión y Liquidaciones
15	Nota: La presencia en obra del personal con participación parcial se coordinará con la supervisión de obra o inspector.		
16	AUTORIZACION DE TRABAJOS. El contratista ejecuta trabajos no autorizados por el Supervisor o inspector.	1.0 UIT vigente al momento de aplicación de la penalidad por la entidad	Según informe del supervisor y/o inspector de obra, o cualquier otro servidor o funcionario acreditado para tal fin por la Sub Gerencia de Supervisión y Liquidaciones
17	MITIGACIÓN AMBIENTAL. El contratista no cumple en realizar las medidas de mitigación ambiental indicadas en el estudio de Impacto Ambiental, cada vez que sea necesario y/o solicitud del Supervisor o inspector.	1.0 UIT vigente al momento de aplicación de la penalidad por la entidad	Según informe del supervisor y/o inspector de obra, o cualquier otro servidor o funcionario acreditado para tal fin por la Sub Gerencia de Supervisión y Liquidaciones
18	TRABAJOS MAL EJECUTADOS. Por no cumplir con ejecutar el trabajo de acuerdo a las especificaciones técnicas descritas en el Expediente, sin perjuicio de que el Contratista corrija las observaciones sin costo alguno para el Municipalidad Provincial de Chota, la multa será por cada trabajo mal ejecutado y por los días transcurridos desde la fecha en que detectó la ocurrencia hasta la corrección pertinente.	1.0 UIT vigente al momento de aplicación de la penalidad por la entidad	Según informe del supervisor y/o inspector de obra, o cualquier otro servidor o funcionario acreditado para tal fin por la Sub Gerencia de Supervisión y Liquidaciones.



N°	PENALIDADES A APLICAR POR18	FORMA DE CALCULO	PROCEDIMIENTO
19	OBSERVACIONES FORMULADAS POR EL SUPERVISOR. El contratista no subsana las observaciones detectadas por el Supervisor o inspector dentro de los plazos establecidos en el cuaderno de obra o mediante carta, la multa diaria será de:	0.5 de la UIT vigente al momento de aplicación de la penalidad por la entidad	Según informe del supervisor y/o inspector de obra, o cualquier otro servidor o funcionario acreditado para tal fin por la Sub Gerencia de Supervisión y Liquidaciones
20	POR PRESENTAR LA VALORIZACION MENSUAL CON DEFICIENCIAS Y/O DOCUMENTACION INCOMPLETA. Cuando el contratista presenta la valorización mensual con deficiencias y/o documentación faltante, la multa será de:	(2/100) de la Valorización tramitada para pago.	Por cada valorización mensual que sea detectada.
21	RESPECTO A VALORIZACIONES. La Entidad tiene todo el derecho a realizar la verificación de metrados ejecutados y presentados en la valorización mensual de obra, y de ser el caso de que existan sobrevalorizaciones, indistintamente de las penalidades y responsabilidades que le correspondan a la supervisión de obra o inspector, también al contratista se le aplicará una multa de:	1.0 UIT vigente al momento de aplicación de la penalidad por la entidad	Por cada partida Sobre Valorizada que sea detectada.
22	RESPECTO AL CUMPLIMIENTO DEL PLAN DE VIGILANCIA, PREVENCIÓN Y CONTROL SANITARIO PARA EVITAR LA PROPAGACIÓN DEL COVID – 19, EN LA EJECUCIÓN DE OBRA. Por no cumplir con las acciones para evitar la propagación del coronavirus covid-19, de acuerdo al plan de implementación presentado, la Entidad penalizará al contratista por cada día que no se cumpla dichas disposiciones.	1.0 UIT vigente al momento de aplicación de la penalidad por la entidad.	Por cada día que sea detectada el incumplimiento, mediante informe del supervisor y/o inspector de obra, o cualquier otro servidor o funcionario acreditado para tal fin por la Sub Gerencia de Supervisión y Liquidaciones
23	Por indicar en el cuaderno de obra que la obra está terminada y en la verificación del Comité de Recepción advierte que la obra no se encuentra culminada.	2 % al monto del contrato original.	Según informe del comité de recepción o de cualquier funcionario o servidor debidamente acreditado con memorando de comisión de servicios



N°	PENALIDADES A APLICAR POR18	FORMA DE CALCULO	PROCEDIMIENTO
24	En caso la Obra requiera de prestaciones adicionales y El CONTRATISTA no presente el expediente técnico del adicional de obra según lo estipulado en el artículo 205 ° del Reglamento de la Ley de Contrataciones del Estado.	(0.5 UIT) por cada oportunidad que se evidencia la falta.	Según informe del Supervisor de Obra.

NOTA: UIT = UNIDAD IMPOSITIVA TRIBUTARIA VIGENTE A LA APLICACIÓN.

Las penalidades a imponerse por parte del supervisor obra deberán ser informadas a la Entidad (Sub Gerencia de Supervisión y Liquidaciones de Obra) dentro del plazo de 5 días calendario de haber el Contratista infringido los supuestos de su aplicación, así mismo el Contratista contará con 3 días calendario para que este haga uso de su derecho de defensa o descargo, luego del cual el supervisor emitirá su informe final.

SUBCONTRATACIÓN

El contratista queda prohibido de subcontratar, de conformidad con lo dispuesto en el numeral 35.1 del artículo 35 de la Ley.

No podrá transferir, de manera parcial o totalmente, a favor de terceros, la prestación materia del Contrato, teniendo la responsabilidad total sobre su ejecución y cumplimiento íntegro.

MEDIDAS DE CONTROL**ÁREAS QUE SUPERVISARÁN:**

GERENCIA DE INFRAESTRUCTURA

ÁREAS QUE COORDINARAN CON EL PROVEEDOR:

GERENCIA DE INFRAESTRUCTURA

ÁREAS QUE BRINDARAN LA CONFORMIDAD:

GERENCIA DE INFRAESTRUCTURA

VISITAS

Los postores pueden realizar visitas al lugar de ubicación dónde se ejecutará la obra.

3.2. REQUISITOS DE CALIFICACIÓN

A	CAPACIDAD TÉCNICA Y PROFESIONAL																														
A.1	EQUIPAMIENTO ESTRATÉGICO																														
	Requisitos: <table> <tr> <th>DESCRIPCION</th><th>CANTIDAD</th></tr> <tr> <td>CAMION VOLQUETE 4x2 210-2801 HP 8 M3.</td><td>2.00</td></tr> <tr> <td>CARGADOR SOBRE LLANTAS 100-125 HP</td><td>2.00</td></tr> <tr> <td>RODILLO LISO VIBRATORIO AUTOPROPULSADO 70-100 HP 7-9 TON</td><td>2.00</td></tr> <tr> <td>TRACTORES SOBRE ORUGAS 190-240 HP</td><td>2.00</td></tr> <tr> <td>CAMION GRUA 6 TON</td><td>2.00</td></tr> <tr> <td>COMPRESORA NEUMATICA 93 HP 335-375 PCM</td><td>2.00</td></tr> <tr> <td>MEZCLADORA DE CONCRETO TAMBOR 11 P3 18 HP</td><td>2.00</td></tr> <tr> <td>WINCHE ELECTRICO 3.6 HP DE DOS BALDES</td><td>2.00</td></tr> <tr> <td>VIBRADORA DE CONCRETO 4 HP 2.40"</td><td>2.00</td></tr> <tr> <td>COMPACTADOR VIBRATORIO TIPO PLANCHA 4 HP</td><td>2.00</td></tr> <tr> <td>MARTILLO NEUMATICO 25-29 KG</td><td>2.00</td></tr> <tr> <td>CEPILLADORA ELECTRICA</td><td>2.00</td></tr> <tr> <td>EQUIPO DE SOLDADURA</td><td>2.00</td></tr> <tr> <td>EQUIPO DE CORTE</td><td>2.00</td></tr> </table>	DESCRIPCION	CANTIDAD	CAMION VOLQUETE 4x2 210-2801 HP 8 M3.	2.00	CARGADOR SOBRE LLANTAS 100-125 HP	2.00	RODILLO LISO VIBRATORIO AUTOPROPULSADO 70-100 HP 7-9 TON	2.00	TRACTORES SOBRE ORUGAS 190-240 HP	2.00	CAMION GRUA 6 TON	2.00	COMPRESORA NEUMATICA 93 HP 335-375 PCM	2.00	MEZCLADORA DE CONCRETO TAMBOR 11 P3 18 HP	2.00	WINCHE ELECTRICO 3.6 HP DE DOS BALDES	2.00	VIBRADORA DE CONCRETO 4 HP 2.40"	2.00	COMPACTADOR VIBRATORIO TIPO PLANCHA 4 HP	2.00	MARTILLO NEUMATICO 25-29 KG	2.00	CEPILLADORA ELECTRICA	2.00	EQUIPO DE SOLDADURA	2.00	EQUIPO DE CORTE	2.00
DESCRIPCION	CANTIDAD																														
CAMION VOLQUETE 4x2 210-2801 HP 8 M3.	2.00																														
CARGADOR SOBRE LLANTAS 100-125 HP	2.00																														
RODILLO LISO VIBRATORIO AUTOPROPULSADO 70-100 HP 7-9 TON	2.00																														
TRACTORES SOBRE ORUGAS 190-240 HP	2.00																														
CAMION GRUA 6 TON	2.00																														
COMPRESORA NEUMATICA 93 HP 335-375 PCM	2.00																														
MEZCLADORA DE CONCRETO TAMBOR 11 P3 18 HP	2.00																														
WINCHE ELECTRICO 3.6 HP DE DOS BALDES	2.00																														
VIBRADORA DE CONCRETO 4 HP 2.40"	2.00																														
COMPACTADOR VIBRATORIO TIPO PLANCHA 4 HP	2.00																														
MARTILLO NEUMATICO 25-29 KG	2.00																														
CEPILLADORA ELECTRICA	2.00																														
EQUIPO DE SOLDADURA	2.00																														
EQUIPO DE CORTE	2.00																														



	SIERRA CIRCULAR	2.00																		
	NIVEL	2.00																		
	JALON	2.00																		
	MIRA	2.00																		
	ESTACION TOTAL INC. PRISMA	2.00																		
<u>Acreditación:</u> De conformidad con el numeral 49.3 del artículo 49 y el literal e) del numeral 139.1 del artículo 139 del Reglamento este requisito de calificación se acredita para la suscripción del contrato.																				
A.2	CALIFICACIONES DEL PLANTEL PROFESIONAL CLAVE																			
	FORMACIÓN ACADÉMICA DEL PLANTEL PROFESIONAL CLAVE																			
	<u>Requisitos:</u>																			
	<table><tr><th colspan="2">PERSONAL CLAVE</th></tr><tr><th>CARGO</th><th>PROFESIÓN¹⁹</th></tr><tr><td>Ingeniero Residente de Obra</td><td>El profesional propuesto debe ser “Ingeniero Civil”, titulado,</td></tr><tr><td>Especialista en Estructuras y Mecánica de Suelos</td><td>El profesional propuesto debe ser “Ingeniero Civil, titulado,</td></tr><tr><td>Especialista en Arquitectura</td><td>El profesional propuesto debe ser “Arquitecto”, titulado,.</td></tr><tr><td>Especialista en Instalaciones Sanitarias</td><td>El profesional propuesto debe ser “Ingeniero Civil o Sanitario”, titulado,</td></tr><tr><td>Especialista en Instalaciones Electromecánicas</td><td>El profesional propuesto debe ser “Ingeniero Electricista, Mecánico Electricista o Mecánico Eléctrico”, titulado,</td></tr><tr><td>Especialista en Seguridad de Obra y Medio Ambiente</td><td>El profesional propuesto debe ser “Ingeniero Civil, Industrial, ingeniero ambiental, Seguridad e Higiene Industrial”, titulado,</td></tr><tr><td>Especialista en Control y Calidad</td><td>El profesional propuesto debe ser “ingeniero civil”, titulado,</td></tr></table>		PERSONAL CLAVE		CARGO	PROFESIÓN ¹⁹	Ingeniero Residente de Obra	El profesional propuesto debe ser “Ingeniero Civil”, titulado,	Especialista en Estructuras y Mecánica de Suelos	El profesional propuesto debe ser “Ingeniero Civil, titulado,	Especialista en Arquitectura	El profesional propuesto debe ser “Arquitecto”, titulado,.	Especialista en Instalaciones Sanitarias	El profesional propuesto debe ser “Ingeniero Civil o Sanitario”, titulado,	Especialista en Instalaciones Electromecánicas	El profesional propuesto debe ser “Ingeniero Electricista, Mecánico Electricista o Mecánico Eléctrico”, titulado,	Especialista en Seguridad de Obra y Medio Ambiente	El profesional propuesto debe ser “Ingeniero Civil, Industrial, ingeniero ambiental, Seguridad e Higiene Industrial”, titulado,	Especialista en Control y Calidad	El profesional propuesto debe ser “ingeniero civil”, titulado,
PERSONAL CLAVE																				
CARGO	PROFESIÓN ¹⁹																			
Ingeniero Residente de Obra	El profesional propuesto debe ser “Ingeniero Civil”, titulado,																			
Especialista en Estructuras y Mecánica de Suelos	El profesional propuesto debe ser “Ingeniero Civil, titulado,																			
Especialista en Arquitectura	El profesional propuesto debe ser “Arquitecto”, titulado,.																			
Especialista en Instalaciones Sanitarias	El profesional propuesto debe ser “Ingeniero Civil o Sanitario”, titulado,																			
Especialista en Instalaciones Electromecánicas	El profesional propuesto debe ser “Ingeniero Electricista, Mecánico Electricista o Mecánico Eléctrico”, titulado,																			
Especialista en Seguridad de Obra y Medio Ambiente	El profesional propuesto debe ser “Ingeniero Civil, Industrial, ingeniero ambiental, Seguridad e Higiene Industrial”, titulado,																			
Especialista en Control y Calidad	El profesional propuesto debe ser “ingeniero civil”, titulado,																			
	<u>Acreditación:</u> De conformidad con el numeral 49.3 del artículo 49 y el literal e) del numeral 139.1 del artículo 139 del Reglamento este requisito de calificación se acredita para la suscripción del contrato.																			
A.3	EXPERIENCIA DEL PLANTEL PROFESIONAL CLAVE																			
	<u>Requisitos:</u>																			
	<table><tr><th colspan="2">PERSONAL CLAVE</th></tr><tr><th>CARGO</th><th>EXPERIENCIA</th></tr><tr><td>Ingeniero Residente de Obra</td><td>Experiencia Profesional mínima de 4 años efectivos en el cargo como Residente y/o Supervisor de obra y/o Inspector de obra en la ejecución de obras iguales y/o similares a ser consideradas para acreditar la experiencia profesional.</td></tr><tr><td>Especialista en Estructuras y Mecánica de Suelos</td><td>Experiencia Profesional mínima de 2 años efectivos como Especialista en Suelos, Mecánica de Suelos, Geotecnia, especialista en estructuras en la ejecución de obras iguales y/o similares</td></tr><tr><td>Especialista en Arquitectura</td><td>Experiencia Profesional mínima de 2 años efectivos como Arquitecto o especialista en arquitectura en la ejecución de obras iguales y/o similares.</td></tr></table>		PERSONAL CLAVE		CARGO	EXPERIENCIA	Ingeniero Residente de Obra	Experiencia Profesional mínima de 4 años efectivos en el cargo como Residente y/o Supervisor de obra y/o Inspector de obra en la ejecución de obras iguales y/o similares a ser consideradas para acreditar la experiencia profesional.	Especialista en Estructuras y Mecánica de Suelos	Experiencia Profesional mínima de 2 años efectivos como Especialista en Suelos, Mecánica de Suelos, Geotecnia, especialista en estructuras en la ejecución de obras iguales y/o similares	Especialista en Arquitectura	Experiencia Profesional mínima de 2 años efectivos como Arquitecto o especialista en arquitectura en la ejecución de obras iguales y/o similares.								
PERSONAL CLAVE																				
CARGO	EXPERIENCIA																			
Ingeniero Residente de Obra	Experiencia Profesional mínima de 4 años efectivos en el cargo como Residente y/o Supervisor de obra y/o Inspector de obra en la ejecución de obras iguales y/o similares a ser consideradas para acreditar la experiencia profesional.																			
Especialista en Estructuras y Mecánica de Suelos	Experiencia Profesional mínima de 2 años efectivos como Especialista en Suelos, Mecánica de Suelos, Geotecnia, especialista en estructuras en la ejecución de obras iguales y/o similares																			
Especialista en Arquitectura	Experiencia Profesional mínima de 2 años efectivos como Arquitecto o especialista en arquitectura en la ejecución de obras iguales y/o similares.																			



	Especialista en Instalaciones Sanitarias	Experiencia Profesional mínima de 2 años efectivos como Especialista en Instalaciones Sanitarias en la ejecución de obras iguales y/o similares
	Especialista en Instalaciones Electromecánicas	Experiencia Profesional mínima de 2 años efectivos como Especialista en Instalaciones eléctricas en la ejecución de obras iguales y/o similares.
	Especialista en Seguridad de Obra y Medio Ambiente	Experiencia Profesional mínima de 2 años efectivos como Especialista en Seguridad e impacto ambiental, Especialista en seguridad y salud ocupacional y/o Supervisor de seguridad y salud ocupacional y/o inspector de seguridad e higiene y/o residente de seguridad e higiene ocupacional y/o inspector de Seguridad e Higiene y/o residente de seguridad e higiene ocupacional de Obras en General, Especialista en Seguridad e Higiene Ocupacional, Especialista en Seguridad y SSOMA, Ingeniero en Seguridad de obra, Especialista en seguridad, monitoreo y mitigación ambiental, Superior de Seguridad y Medio Ambiente, Supervisor de seguridad y medio ambiente y/o SSOMA, Supervisor de seguridad y medio ambiente, Especialista en Seguridad, Especialista en Impacto Ambiental, Ingeniero Especialista en Impacto Ambiental, Ingeniero de Seguridad de Obra o Especialista en Seguridad Ocupacional en la ejecución de obras en general.
	Especialista en Control y Calidad	Experiencia Profesional mínima de 2 años efectivos como especialista en control de calidad en la ejecución de obras iguales y/o similares.
<p><u>Acreditación:</u> De conformidad con el numeral 49.3 del artículo 49 y el literal e) del numeral 139.1 del artículo 139 del Reglamento este requisito de calificación se acredita para la suscripción del contrato.</p>		
B	EXPERIENCIA DEL POSTOR EN LA ESPECIALIDAD	
	<p><u>Requisitos:</u></p> <p>El postor debe acreditar un monto facturado acumulado equivalente a 0.5 veces el valor referencial de la contratación, en la ejecución de obras similares, durante los 10 años anteriores a la fecha de la presentación de ofertas que se computarán desde la suscripción del acta de recepción de obra.</p> <p>Se considerará obra similar a: CREACIÓN Y/O MEJORAMIENTO Y/O AMPLIACIÓN Y/O REHABILITACIÓN Y/O CONSTRUCCIÓN Y/O RECONSTRUCCIÓN Y/O RENOVACIÓN Y/O ADECUACIÓN Y/O RECUPERACIÓN Y/O INSTALACIÓN O LA COMBINACIÓN DE ALGUNO DE LOS TÉRMINOS ANTERIORES DE SERVICIOS DE COMERCIALIZACIÓN, CENTROS DE ABASTOS, CENTROS COMERCIALES, MERCADOS E INSTITUCIONES EDUCATIVAS (INICIAL, PRIMARIA Y SECUNDARIA), INSTITUTOS, UNIVERSIDADES, HOSPITALES DEL NIVEL II O SUPERIOR.</p> <p><u>Acreditación:</u></p> <p>La experiencia del postor se acreditará con copia simple de: (i) contratos y sus respectivas actas de recepción de obra; (ii) contratos y sus respectivas resoluciones de liquidación; o (iii) contratos y sus respectivas constancias de prestación o cualquier otra documentación²⁰ de la cual se desprenda fehacientemente que la obra fue concluida, así como el monto total que implicó su ejecución; correspondientes a un máximo de veinte (20) contrataciones.</p>	

²⁰ De acuerdo con la Opinión N° 185-2017/DTN "cualquier otra documentación", se entiende como tal a todo documento emitido por la Entidad contratante con ocasión de la ejecución de la obra que cumpla con demostrar de manera indubitable aquello que se acredita, por ejemplo, mediante, las resoluciones de liquidación de obra, las actas de recepción de conformidad, entre otros.



	<p>En los casos que se acredite experiencia adquirida en consorcio, debe presentarse la promesa de consorcio o el contrato de consorcio del cual se desprenda fehacientemente el porcentaje de las obligaciones que se asumió en el contrato presentado; de lo contrario, no se computará la experiencia proveniente de dicho contrato.</p> <p>Asimismo, cuando se presenten contratos derivados de procesos de selección convocados antes del 20.09.2012, la calificación se ceñirá al método descrito en la Directiva "Participación de Proveedores en Consorcio en las Contrataciones del Estado", debiendo presumirse que el porcentaje de las obligaciones equivale al porcentaje de participación de la promesa de consorcio o del contrato de consorcio. En caso que en dichos documentos no se consigne el porcentaje de participación se presumirá que las obligaciones se ejecutaron en partes iguales.</p> <p>Si el titular de la experiencia no es el postor, consignar si dicha experiencia corresponde a la matriz en caso que el postor sea sucursal, o fue transmitida por reorganización societaria, debiendo acompañar la documentación sustentatoria correspondiente.</p> <p>Si el postor acredita experiencia de una persona absorbida como consecuencia de una reorganización societaria, debe presentar adicionalmente el Anexo N° 9.</p> <p>Cuando los contratos presentados se encuentren expresados en moneda extranjera, debe indicarse el tipo de cambio venta publicado por la Superintendencia de Banca, Seguros y AFP correspondiente a la fecha de suscripción.</p> <p>Sin perjuicio de lo anterior, los postores deben llenar y presentar el Anexo N° 10 referido a la experiencia del postor en la especialidad.</p> <div><p>Importante</p><p>En el caso de consorcios, la calificación de la experiencia se realiza conforme a la Directiva "Participación de Proveedores en Consorcio en las Contrataciones del Estado".</p></div>
--	---

C	SOLVENCIA ECONÓMICA
	<p><u>Requisitos:</u></p> <p>El postor debe acreditar una línea de crédito equivalente a 0.30 veces el valor referencial de la contratación.</p> <p><u>Acreditación:</u></p> <p>Documento a nombre del postor emitido por una empresa que se encuentre bajo la supervisión directa de la Superintendencia de Banca, Seguros y Administradoras Privadas de Fondos de Pensiones o estar considerada en la última lista de bancos extranjeros de primera categoría que periódicamente publica el Banco Central de Reserva del Perú.</p> <p>No procede acreditar este requisito a través de líneas de créditos para cartas fianza o póliza de caución.</p> <p>Tampoco corresponde aceptar documentos emitidos por empresas de seguros para acreditar este requisito de calificación, toda vez que, de conformidad con el Oficio N° 47719-2019-SBS, dichas empresas no pueden otorgar créditos.</p> <p>En el caso que las cooperativas emitan las Cartas de Línea de Crédito; a fin de identificar cual es el patrimonio efectivo de las COOPAC en virtud de lo dispuesto en el artículo 36°, 37° y 38° de la Resolución S.B.S.N° 480-2019, que aprueba el "Reglamento General de las Cooperativas de Ahorro y Crédito No Autorizadas a Captar Recursos del Público", los postores deberán adjuntar un documento emitido por la Cooperativa en la que conste su Patrimonio Efectivo.</p>



Importante

En el caso de consorcios el documento que acredita la línea de crédito puede estar a nombre del consorcio o del integrante del consorcio que acredite el mayor porcentaje de participación en las obligaciones de la ejecución de la obra. El documento debe indicar expresamente el nombre completo o la denominación o razón social del integrante o integrantes del consorcio.

Importante

Si como resultado de una consulta u observación corresponde precisarse o ajustarse el requerimiento, se solicita la autorización del área usuaria y se pone de conocimiento de tal hecho a la dependencia que aprobó el expediente de contratación, de conformidad con el numeral 72.3 del artículo 72 del Reglamento.

Los requisitos de calificación determinan si los postores cuentan con las capacidades necesarias para ejecutar el contrato, lo que debe ser acreditado documentalmente, y no mediante declaración jurada.



CAPÍTULO IV FACTORES DE EVALUACIÓN

La evaluación se realiza sobre la base de cien (100) puntos.

Para determinar la oferta con el mejor puntaje y el orden de prelación de las ofertas, se considera lo siguiente:

FACTOR DE EVALUACIÓN	PUNTAJE / METODOLOGÍA PARA SU ASIGNACIÓN
A. PRECIO	
<p><u>Evaluación:</u></p> <p>Se evaluará considerando el precio ofertado por el postor.</p> <p><u>Acreditación:</u></p> <p>Se acreditará mediante el documento que contiene el precio de la oferta (Anexo N° 6).</p>	<p>La evaluación consistirá en otorgar el máximo puntaje a la oferta de precio más bajo y se otorga a las demás ofertas puntajes inversamente proporcionales a sus respectivos precios, según la siguiente fórmula:</p> $P_i = \frac{O_m \times PMP}{O_i}$ <p>I = Oferta <i>P_i</i> = Puntaje de la oferta a evaluar <i>O_i</i> = Precio i <i>O_m</i> = Precio de la oferta más baja PMP = Puntaje máximo del precio</p> <p style="text-align: right;">[95]²¹ puntos</p>
OTROS FACTORES DE EVALUACIÓN	[5] puntos²²
B. SOSTENIBILIDAD AMBIENTAL Y SOCIAL	
<p><u>Evaluación:</u></p> <p>Se evaluará que el postor cuente con una (1) práctica de sostenibilidad ambiental o social</p> <p>En caso que el postor se presente en consorcio, cada uno de sus integrantes, debe acreditar alguna de las prácticas de sostenibilidad ambiental o social para obtener el puntaje.</p>	<p style="text-align: center;">(3 puntos)</p> <p>Acredita una (1) de las prácticas de sostenibilidad [3] puntos</p> <p>No acredita ninguna práctica en sostenibilidad 0 puntos</p>
<p>B.1 Práctica:</p> <p>Certificación del sistema de gestión de la seguridad y salud en el trabajo</p> <p><u>Acreditación:</u></p>	

²¹ De 83 a 100 puntos, en el caso de obras bajo la modalidad de ejecución llave en mano en las que se puede incluir adicionalmente el factor capacitación.

²² Hasta 17 puntos, en el caso de obras bajo la modalidad de ejecución llave en mano en las que se puede incluir adicionalmente el factor capacitación.



OTROS FACTORES DE EVALUACIÓN	[5] puntos ²²
<p>Copia simple del certificado que acredita que se ha implementado un sistema de gestión de seguridad y salud en el trabajo acorde con la norma OHSAS 18001:2007²³ o norma que la sustituya (ISO 45001:2018), o con la Norma Técnica Peruana equivalente (NTP-ISO 45001:2018), cuyo alcance o campo de aplicación considere la Ejecución de Obras relacionadas a la construcción de Edificaciones en general^{24 25}</p> <p>El certificado debe haber sido emitido por un Organismo de Certificación acreditado para dicho sistema de gestión, ya sea ante el INACAL (antes INDECOPI) u otro organismo acreditador que cuente con reconocimiento internacional.²⁶</p> <p>El referido certificado debe corresponder a la sede, filial u oficina a cargo de la prestación²⁷, y estar vigente²⁸ a la fecha de presentación de ofertas.</p>	
<p>B.2 Práctica:</p> <p>Certificación del sistema de gestión de la responsabilidad social</p> <p>Acreditación:</p> <p>Copia simple del certificado que acredita que se ha implementado un sistema de gestión de la responsabilidad social acorde con el estándar SA 8000:2014²⁹.</p> <p>El certificado debe haber sido emitido por un Organismo de Certificación acreditado ante el "Social Accountability Accreditation Services" (SAAS).</p> <p>El referido certificado debe corresponder a la sede, filial u oficina a cargo de la prestación³⁰, y estar vigente³¹ a la fecha de presentación de ofertas.</p>	
<p>B.3 Práctica:</p> <p>Certificación del sistema de gestión ambiental.</p> <p>Acreditación:</p> <p>Copia simple del certificado que acredita que se ha implementado un sistema de gestión ambiental acorde con la norma ISO 14001:2015, o con la Norma Técnica Peruana equivalente (NTP-ISO 14001:2015), cuyo alcance o campo de aplicación considere la Ejecución de Obras relacionadas a la construcción de Edificaciones en general^{32 33}.</p>	

²³ En marzo de 2018 se aprobó la norma ISO 45001:2018 que reemplaza la norma OHSAS 18001:2007. Cabe precisar que el periodo de migración durará tres años, por lo que el certificado en OHSAS 18001 tendrá vigencia hasta marzo de 2021.

²⁴ Respecto de la definición del alcance o campo de aplicación del certificado, se podrían considerar certificados cuyos alcances involucren el objeto de contratación, tales como "ejecución o construcción de": obras de edificación, obras civiles, obras viales o de infraestructura vial, obras de saneamiento, obras electromecánicas, obras energéticas, obras de suministro de energía, entre otros.

²⁵ El postor en su oferta podrá acompañar el certificado con documentación complementaria emitida por la misma Entidad certificadora para precisar el alcance de su certificación; la cual debe corresponder a la sede que efectuará la prestación.

²⁶ Sea firmante/signatario del Acuerdo de Reconocimiento Mutuo (MLA) del International Accreditation Forum-IAF (<http://www.iaf.nu>) o del InterAmerican Accreditation Cooperation-IAAC (<http://www.iaac.org.mx>) o del European co-operation for Accreditation-EA (<http://www.european-accreditation.org/>) o del Pacific Accreditation Cooperation-PAC (<http://www.apec-pac.org/>).

²⁷ En el certificado debe estar consignada la dirección exacta de la sede, filial u oficina a cargo de la prestación.

²⁸ Se refiere al periodo de vigencia que señala el certificado presentado.

²⁹ Entre las certificaciones voluntarias más difundidas mundialmente, referidas al desempeño social en aspectos de la responsabilidad social en los lugares de trabajo, se encuentra la correspondiente al estándar SA 8000, propuesto por la Social Accountability International (SAI). La certificación bajo este estándar refiere que una organización ha demostrado mediante una evaluación (Auditoría de Tercera Parte) que cumple con sus requisitos en los siguientes aspectos: Trabajo infantil, trabajo forzoso o bajo coacción, salud y seguridad, libertad de asociación y derecho a la negociación colectiva, discriminación, prácticas disciplinarias, horas de trabajo y remuneración.

³⁰ En el certificado debe estar consignada la dirección exacta de la sede, filial u oficina a cargo de la prestación.

³¹ Se refiere al periodo de vigencia que señala el certificado presentado.

³² Respecto de la definición del alcance o campo de aplicación del certificado, se podrían considerar certificados cuyos alcances involucren el objeto de contratación, tales como "ejecución o construcción de": obras de edificación, obras civiles, obras viales o de infraestructura vial, obras de saneamiento, obras electromecánicas, obras energéticas, obras de suministro de energía, entre otros.

³³ El postor en su oferta podrá acompañar el certificado con documentación complementaria emitida por la misma Entidad certificadora para precisar el alcance de su certificación; la cual debe corresponder a la sede que efectuará la prestación.



OTROS FACTORES DE EVALUACIÓN	[5] puntos ²²
<p>El certificado debe haber sido emitido por un Organismo de Certificación acreditado para dicho sistema de gestión, ya sea ante el INACAL (antes INDECOPI) u otro organismo acreditador que cuente con reconocimiento internacional³⁴.</p> <p>El referido certificado debe corresponder a la sede, filial u oficina a cargo de la prestación³⁵, y estar vigente³⁶ a la fecha de presentación de ofertas.</p>	
<p>B.4 Práctica:</p> <p>Responsabilidad hídrica</p> <p>Acreditación:</p> <p>Copia simple del Certificado Azul emitido por la Autoridad Nacional del Agua que lo reconoce como empresa hídricamente responsable del “Programa Huella Hídrica” (http://www.ana.gob.pe/certificado_azul).</p>	
<p>B.5 Práctica:</p> <p>Certificación del sistema de gestión de la energía</p> <p>Acreditación:</p> <p>Copia simple del certificado que acredita que se ha implementado un SGE acorde con la norma ISO 50001:2011³⁷ o ISO 50001:2018, o con la Norma Técnica Peruana equivalente (NTP ISO 50001:2012), cuyo alcance o campo de aplicación considere la Ejecución de Obras relacionadas a la construcción de Edificaciones en general^{38 39}.</p> <p>El certificado debe haber sido emitido por un Organismo de Certificación acreditado para dicho sistema de gestión, ya sea ante el INACAL (antes INDECOPI) u otro organismo acreditador que cuente con reconocimiento internacional.⁴⁰</p> <p>El referido certificado debe corresponder a la sede, filial u oficina a cargo de la prestación⁴¹, y estar vigente⁴² a la fecha de presentación de ofertas.</p>	
C. INTEGRIDAD EN LA CONTRATACIÓN PÚBLICA	
<p>Evaluación:</p> <p>Se evaluará que el postor cuente con certificación del sistema de gestión antisoborno</p> <p>Acreditación:</p>	<p>(Máximo 2 puntos)</p> <p>Presenta Certificado ISO 37001 [2] puntos</p> <p>No presenta Certificado ISO 37001 0 puntos</p>

³⁴ Sea firmante/signatario del Acuerdo de Reconocimiento Mutuo (MLA) del International Accreditation Forum-IAF (<http://www.iaf.nu>) o del InterAmerican Accreditation Cooperation-IAAC (<http://www.iaac.org.mx>) o del European co-operation for Accreditation-EA (<http://www.european-accreditation.org>) o del Pacific Accreditation Cooperation-PAC (<http://www.apec-pac.org/>).

³⁵ En el certificado debe estar consignada la dirección exacta de la sede, filial u oficina a cargo de la prestación.

³⁶ Se refiere al periodo de vigencia que señala el certificado presentado.

³⁷ En agosto de 2018 se aprobó la norma ISO 50001:2018 que reemplaza a la norma ISO 50001:2011. Cabe precisar que el periodo de migración durará tres años, por lo que el certificado en ISO 50001:2011 tendrá vigencia hasta agosto de 2021.

³⁸ Respecto de la definición del alcance o campo de aplicación del certificado, se podrían considerar certificados cuyos alcances involucren el objeto de contratación, tales como “ejecución o construcción de”: obras de edificación, obras civiles, obras viales o de infraestructura vial, obras de saneamiento, obras electromecánicas, obras energéticas, obras de suministro de energía, entre otros.

³⁹ El postor en su oferta podrá acompañar el certificado con documentación complementaria emitida por la misma Entidad certificadora para precisar el alcance de su certificación; la cual debe corresponder a la sede que efectuará la prestación.

⁴⁰ Sea firmante/signatario del Acuerdo de Reconocimiento Mutuo (MLA) del International Accreditation Forum-IAF (<http://www.iaf.nu>) o del InterAmerican Accreditation Cooperation-IAAC (<http://www.iaac.org.mx>) o del European co-operation for Accreditation-EA (<http://www.european-accreditation.org>) o del Pacific Accreditation Cooperation-PAC (<http://www.apec-pac.org/>).

⁴¹ En el certificado debe estar consignada la dirección exacta de la sede, filial u oficina a cargo de la prestación.

⁴² Se refiere al periodo de vigencia que señala el certificado presentado.



OTROS FACTORES DE EVALUACIÓN	[5] puntos ²²
<p>Copia simple del certificado que acredita que se ha implementado un sistema de gestión antisoborno acorde con la norma ISO 37001:2016 o con la Norma Técnica Peruana equivalente (NTP-ISO37001:2017).</p> <p>El certificado debe haber sido emitido por un Organismo de Certificación acreditado para dicho sistema de gestión, ya sea ante el INACAL (antes INDECOPI) u otro organismo acreditador que cuente con reconocimiento internacional.⁴³</p> <p>El referido certificado debe corresponder a la sede, filial u oficina a cargo de la prestación⁴⁴, y estar vigente⁴⁵ a la fecha de presentación de ofertas.</p> <p>En caso que el postor se presente en consorcio, cada uno de sus integrantes, debe acreditar que cuenta con la certificación para obtener el puntaje.</p>	
PUNTAJE TOTAL	100 puntos⁴⁶

Importante

Los factores de evaluación elaborados por el órgano encargado de las contrataciones o comité de selección, según corresponda, deben ser objetivos y guardan vinculación, razonabilidad y proporcionalidad con el objeto de la contratación. Asimismo, estos no pueden calificar con puntaje el cumplimiento del Expediente Técnico ni los requisitos de calificación.

⁴³ Sea firmante/signatario del Acuerdo de Reconocimiento Mutuo (MLA) del International Accreditation Forum-IAF (<http://www.iaf.nu>) o del InterAmerican Accreditation Cooperation-IAAC (<http://www.iaac.org.mx>) o del European co-operation for Accreditation-EA (<http://www.european-accreditation.org/>) o del Pacific Accreditation Cooperation-PAC (<http://www.apec-pac.org/>).

⁴⁴ En el certificado debe estar consignada la dirección exacta de la sede, filial u oficina a cargo de la prestación.

⁴⁵ Se refiere al periodo de vigencia que señala el certificado presentado.

⁴⁶ Es la suma de los puntajes de todos los factores de evaluación.



CAPÍTULO V PROFORMA DEL CONTRATO

Importante

- Dependiendo del objeto del contrato, de resultar indispensable, puede incluirse cláusulas adicionales o la adecuación de las propuestas en el presente documento, las que en ningún caso pueden contemplar disposiciones contrarias a la normativa vigente ni a lo señalado en este capítulo.*
- En el caso de contratación de obras por paquete, se debe suscribir un contrato por cada obra incluida en el paquete.*

Conste por el presente documento, la contratación de la ejecución de la obra [CONSIGNAR LA DENOMINACIÓN DE LA CONVOCATORIA], que celebra de una parte [CONSIGNAR EL NOMBRE DE LA ENTIDAD], en adelante LA ENTIDAD, con RUC N° [.....], con domicilio legal en [.....], representada por [.....], identificado con DNI N° [.....], y de otra parte [.....], con RUC N° [.....], con domicilio legal en [.....], inscrita en la Ficha N° [.....] Asiento N° [.....] del Registro de Personas Jurídicas de la ciudad de [.....], debidamente representado por su Representante Legal, [.....], con DNI N° [.....], según poder inscrito en la Ficha N° [.....], Asiento N° [.....] del Registro de Personas Jurídicas de la ciudad de [.....], a quien en adelante se le denominará EL CONTRATISTA en los términos y condiciones siguientes:

CLÁUSULA PRIMERA: ANTECEDENTES

Con fecha [.....], el órgano encargado de las contrataciones o comité de selección, según corresponda, adjudicó la buena pro de la **ADJUDICACIÓN SIMPLIFICADA N° [CONSIGNAR NOMENCLATURA DEL PROCEDIMIENTO DE SELECCIÓN]** para la contratación de la ejecución de la obra [CONSIGNAR LA DENOMINACIÓN DE LA CONVOCATORIA], a [INDICAR NOMBRE DEL GANADOR DE LA BUENA PRO], cuyos detalles e importe constan en los documentos integrantes del presente contrato.

CLÁUSULA SEGUNDA: OBJETO

El presente contrato tiene por objeto [CONSIGNAR EL OBJETO DE LA CONTRATACIÓN].

CLÁUSULA TERCERA: MONTO CONTRACTUAL

El monto total del presente contrato asciende a [CONSIGNAR MONEDA Y MONTO], que incluye todos los impuestos de Ley.

Este monto comprende el costo de la ejecución de la obra, todos los tributos, seguros, transporte, inspecciones, pruebas y, de ser el caso, los costos laborales conforme a la legislación vigente, así como cualquier otro concepto que pueda tener incidencia sobre la ejecución de la prestación materia del presente contrato.

CLÁUSULA CUARTA: DEL PAGO⁴⁷

LA ENTIDAD se obliga a pagar la contraprestación a EL CONTRATISTA en [INDICAR MONEDA], en periodos de valorización [CONSIGNAR MENSUALES U OTRO TIPO DE PERIODO], conforme a lo previsto en la sección específica de las bases. Asimismo, LA ENTIDAD o EL CONTRATISTA, según corresponda, se obligan a pagar el monto correspondiente al saldo de la liquidación del contrato de obra, en el plazo de [CONSIGNAR PLAZO EN DÍAS] días calendario, computados desde el día siguiente del consentimiento de la liquidación.

En caso de retraso en el pago de las valorizaciones, por razones imputables a LA ENTIDAD, EL CONTRATISTA tiene derecho al reconocimiento de los intereses legales efectivos, de conformidad

⁴⁷ En cada caso concreto, dependiendo de la naturaleza del contrato, podrá adicionarse la información que resulte pertinente a efectos de generar el pago.



con el artículo 39 de la Ley de Contrataciones del Estado y los artículos 1244, 1245 y 1246 del Código Civil. Para tal efecto, se formulará una valorización de intereses y el pago se efectuará en las valorizaciones siguientes.

CLÁUSULA QUINTA: DEL PLAZO DE LA EJECUCIÓN DE LA PRESTACIÓN

El plazo de ejecución del presente contrato es de [.....] días calendario, el mismo que se computa desde el día siguiente de cumplidas las condiciones previstas en el artículo 176 del Reglamento.

Importante para la Entidad

- Cuando en el expediente de contratación se establezca que la obra debe ejecutarse bajo la modalidad de ejecución llave en mano, en lugar del párrafo anterior, deberá considerarse lo siguiente, según corresponda:

“El plazo de ejecución de la obra, el equipamiento, mobiliario y montaje hasta la puesta en servicio, materia de la presente convocatoria, es de [CONSIGNAR EL PLAZO DE EJECUCIÓN DE ESTA PRESTACIÓN, EL CUAL DEBE ESTAR EXPRESADO EN DÍAS CALENDARIO] días calendario, el mismo que se computa desde el día siguiente de cumplidas las condiciones previstas en el artículo 176 del Reglamento.”⁴⁸

“El plazo de ejecución de la obra, el equipamiento, mobiliario y montaje hasta la puesta en servicio, materia de la presente convocatoria, es de [CONSIGNAR EL PLAZO DE EJECUCIÓN DE ESTA PRESTACIÓN, EL CUAL DEBE ESTAR EXPRESADO EN DÍAS CALENDARIO] días calendario, el mismo que se computa desde el día siguiente de cumplidas las condiciones previstas en el artículo 176 del Reglamento y el plazo de la operación asistida de la obra es de [CONSIGNAR EL PLAZO DE EJECUCIÓN DE LA PRESTACIÓN ASISTIDA DE LA OBRA, EL CUAL DEBE ESTAR EXPRESADO EN DÍAS CALENDARIO] días calendario.”⁴⁹

Incorporar a las bases o eliminar, según corresponda

CLÁUSULA SEXTA: PARTES INTEGRANTES DEL CONTRATO

El presente contrato está conformado por las bases integradas, la oferta ganadora, así como los documentos derivados del procedimiento de selección que establezcan obligaciones para las partes.

CLÁUSULA SÉTIMA: GARANTÍAS

EL CONTRATISTA entregó al perfeccionamiento del contrato la respectiva garantía incondicional, solidaria, irrevocable, y de realización automática en el país al solo requerimiento, a favor de LA ENTIDAD, por los conceptos, montos y vigencias siguientes:

- De fiel cumplimiento del contrato: [CONSIGNAR EL MONTO], a través de la [INDICAR EL TIPO DE GARANTÍA PRESENTADA] N° [INDICAR NÚMERO DEL DOCUMENTO] emitida por [SEÑALAR EMPRESA QUE LA EMITE]. Monto que es equivalente al diez por ciento (10%) del monto del contrato original, la misma que debe mantenerse vigente hasta el consentimiento de la liquidación final.

Importante

Al amparo de lo dispuesto en el numeral 149.4 del artículo 149 del Reglamento de la Ley de Contrataciones del Estado, en el caso de contratos de ejecución de obras que se sujeten a las condiciones establecidas en dicho artículo, si el postor ganador de la buena pro solicita la retención del diez por ciento (10%) del monto del contrato original como garantía de fiel cumplimiento de contrato, debe consignarse lo siguiente:

- *“De fiel cumplimiento del contrato: [CONSIGNAR EL MONTO], a través de la retención que debe efectuar LA ENTIDAD, durante la primera mitad del número total de pagos a realizarse, de forma prorrateada, con cargo a ser devuelto a la finalización del mismo.”*

⁴⁸ Este párrafo debe ser incluido en el caso de obras que se ejecuten bajo la modalidad de ejecución llave en mano que no incluya operación asistida.

⁴⁹ Este párrafo debe ser incluido en el caso de obras que se ejecuten bajo la modalidad de ejecución llave en mano que incluya operación asistida.



En el caso que corresponda, consignar lo siguiente:

- Garantía fiel cumplimiento por prestaciones accesorias: [CONSIGNAR EL MONTO], a través de la [INDICAR EL TIPO DE GARANTÍA PRESENTADA] N° [INDICAR NÚMERO DEL DOCUMENTO] emitida por [SEÑALAR EMPRESA QUE LA EMITE], la misma que debe mantenerse vigente hasta el cumplimiento total de las obligaciones garantizadas.

Importante

Al amparo de lo dispuesto en el numeral 151.3 del artículo 151 del Reglamento de la Ley de Contrataciones del Estado, si el postor ganador de la buena pro solicita la retención del diez por ciento (10%) del monto del contrato de la prestación accesorio como garantía de fiel cumplimiento de prestaciones accesorias, debe consignarse lo siguiente:

"De fiel cumplimiento por prestaciones accesorias: [CONSIGNAR EL MONTO], a través de la retención que debe efectuar LA ENTIDAD, durante la primera mitad del número total de pagos a realizarse, de forma prorrateada, con cargo a ser devuelto a la finalización del mismo."

CLÁUSULA OCTAVA: EJECUCIÓN DE GARANTÍAS POR FALTA DE RENOVACIÓN

LA ENTIDAD puede solicitar la ejecución de las garantías cuando EL CONTRATISTA no las hubiere renovado antes de la fecha de su vencimiento, conforme a lo dispuesto en el literal a) del numeral 155.1 del artículo 155 del Reglamento de la Ley de Contrataciones del Estado.

CLÁUSULA NOVENA: ADELANTO DIRECTO

La Entidad otorgará un adelanto directo por el 10% del monto del contrato original.

El contratista debe solicitar formalmente el **Adelanto Directo** dentro de los ocho (8) días siguientes a la suscripción del contrato, adjuntando a su solicitud la garantía por adelantos mediante **CARTA FIANZA O PÓLIZA DE CAUCIÓN** y el comprobante de pago correspondiente. **LA ENTIDAD** debe entregar el monto solicitado dentro de los siete (7) días siguientes a la presentación de la solicitud de **EL CONTRATISTA**.

Vencido el plazo para solicitar el adelanto no procede la solicitud.

CLÁUSULA DÉCIMA: ADELANTO PARA MATERIALES O INSUMOS

La Entidad otorgará adelantos para materiales o insumos por 20% del monto del contrato original, conforme al calendario de adquisición de materiales o insumos presentado por **EL CONTRATISTA**.

La entrega de los adelantos se realizará en un plazo de **08** días calendario previos a la fecha prevista en el calendario de adquisición de materiales o insumos para cada adquisición, con la finalidad que **EL CONTRATISTA** pueda disponer de los materiales o insumos en la oportunidad prevista en el calendario de avance de obra valorizado. Para tal efecto, **EL CONTRATISTA** debe solicitar la entrega del adelanto en un plazo de **07** días calendario anteriores al inicio del plazo antes mencionado, adjuntando a su solicitud la garantía por adelantos mediante **CARTA FIANZA O PÓLIZA DE CAUCIÓN** y el comprobante de pago respectivo.

La primera solicitud de **EL CONTRATISTA** debe realizarse una vez iniciado el plazo de ejecución de la obra. No procede el otorgamiento del adelanto para materiales e insumos en los casos en que las solicitudes correspondientes sean realizadas con posterioridad a las fechas señaladas en el calendario de adquisición de materiales e insumos.

CLÁUSULA NOVENA: FIDEICOMISO DE ADELANTOS

Para la administración de los adelantos destinados a la ejecución de la obra, se constituirá un fideicomiso conforme a lo establecido en los artículos 184 y 185 del Reglamento. El procedimiento para la solicitud y entrega de los adelantos se rige por lo dispuesto en dichos artículos.

ADELANTO DIRECTO



La Entidad otorgará un (01) adelanto directo por el 10% del monto del contrato original.

La Entidad otorgará el Adelanto Directo por el 10% del monto del contrato de ejecución de obra y el pago se efectuará en la oportunidad que señale el contrato de fideicomiso y de conformidad a lo establecido en el Artículo 184 y 185 del Reglamento de la Ley de Contrataciones del Estado.

Vencido el plazo para solicitar el adelanto no procede la solicitud.

ADELANTO PARA MATERIALES O INSUMOS

La Entidad otorgará el Adelanto de Materiales o Insumos por el 20% del monto del contrato original y el pago se efectuará en la oportunidad que señale el contrato de fideicomiso, de conformidad a lo establecido en el Artículo 184 y 185 del Reglamento de la Ley de Contrataciones del Estado, conforme al calendario de adquisición de materiales o insumos presentado por el contratista.

CLÁUSULA UNDÉCIMA: CONFORMIDAD DE LA OBRA

La conformidad de la obra será dada con la suscripción del Acta de Recepción de Obra.

CLÁUSULA DUODÉCIMA: DECLARACIÓN JURADA DEL CONTRATISTA

EL CONTRATISTA declara bajo juramento que se compromete a cumplir las obligaciones derivadas del presente contrato, bajo sanción de quedar inhabilitado para contratar con el Estado en caso de incumplimiento.

CLÁUSULA DÉCIMA TERCERA: ASIGNACIÓN DE RIESGOS DEL CONTRATO DE OBRA⁵⁰

Anexo N° 03									
Formato para asignar los riesgos									
1. NÚMERO Y FECHA DEL DOCUMENTO		Número	SNP N° 2407551	2. DATOS GENERALES DEL PROYECTO		Nombre del Proyecto	"CREACIÓN SERVICIOS DE COMERCIALIZACIÓN EN EL GRAN MERCADO MODELO DE LA CIUDAD DE CHOTA DISTRITO DE CHOTA - PROVINCIA DE CHOTA - DEPARTAMENTO DE CAJAMARCA"		
		Fecha	Feb-21			Ubicación Geográfica	DISTRITO DE CHOTA , PROVINCIA DE CHOTA		
3.INFORMACIÓN DEL RIESGO				4.PLAN DE RESPUESTA A LOS RIESGOS					
3.1 CÓDIGO DE RIESGO	3.2 DESCRIPCIÓN DEL RIESGO	3.3 PRIORIDAD DEL RIESGO	4.1 ESTRATEGIA SELECCIONADA				4.2 ACCIONES A REALIZAR EN EL MARCO DEL PLAN	4.3 RIESGO ASIGNADO A	
			Mitigar el riesgo	Evitar el riesgo	Aceptar el riesgo	Transferir el riesgo		Entidad	Contratista
5RA-1/2020	RIESGO DE QUE LAS COTAS PROPUESTAS NO SE AJUSTEN AL CAMPO DE TRABAJO.	MODERADA	X				REPLANTEO DE PUNTOS , CHEQUEO Y MONITOREO CONSTANTE EN EL MOMENTO DE REPLANTEO	X	
5RB-2/2020	RIESGO DE DESMORONAMIENTO EN LA ACTIVIDAD DE MOVIMIENTO DE TIERRAS	BAJA	X				ENTIBADO DE ZANJAS, ADECUADA PROGRAMACION DE LOS TRABAJOS, COLOCAR SEÑALES DE ADVERTENCIA DEL RIESGO		X
5RD-5/2020	RIESGO DE DESLIZAMIENTOS	MODERADA	X				COLOCAR CERCO PERIMETRAL, ADECUADA PROGRAMACION DE LOS TRABAJOS, COLOCAR SEÑALES DE ADVERTENCIA DEL RIESGO.		X
5RF-9/2020	CONTAMINACIÓN DE SUELO POR INADECUADO MANEJO DE RESIDUOS SOLIDOS Y EFLUENTES DURANTE LA EJECUCION DE LA OBRA	BAJA	X				CAPACITACIÓN AL PERSONAL , MONITOREO DE LA CALIDAD DEL SUELO.		X
5RF-6/2020	CONTAMINACIÓN DEL AGUA POR INADECUADO MANEJO DE EFLUENTES	MODERADA	X				MINITOREO DE LA CALIDAD DEL AGUA		X
5RF-6/2020	CONTAMINACIÓN DEL AIRE	MODERADA	X				MINITOREO DE LA CALIDAD DEL AIRE		X
5RI-9/2020	RIESGO DE INUNDACIONES	BAJA	X				PREVENCIÓN MEDIANTE CANALIZACIÓN Y DRENAJE		X
5RI-9/2020	SISMO	MODERADA				X	CAPACITACION AL PERSONAL, SIMULACROS , VIAS DE EVACUACIÓN, SALIDA DE MERGENCIA Y ZONAS SEGURAS		X
5RK-11/2020	RIESGO DE ACCIDENTES DE TRANSITO PEATONAL	BAJA					X	CAPACITACIÓN AL PERSONAL, SEÑALIZACIÓN ADECUADA.	X
5RK-11/2020	ACCIDENTES DEL PERSONAL OBRERO Y TERCEROS	BAJA					X	REALIZACIÓN DE CHARLAS DE SEGURIDAD EN OBRA, DOTAR DE LOS EPI A LOS OBREROS Y A LOS VISITANTES DE LA OBRA, IMPELMETACION DE BOTIGUIN DE PRIMEROS AUXILIOS CON EQUIPAMIENTO BASICO	X

CLÁUSULA DÉCIMA CUARTA: RESPONSABILIDAD POR VICIOS OCULTOS

Ni la suscripción del Acta de Recepción de Obra, ni el consentimiento de la liquidación del contrato de obra, enervan el derecho de LA ENTIDAD a reclamar, posteriormente, por defectos o vicios ocultos, conforme a lo dispuesto por los artículos 40 de la Ley de Contrataciones del Estado y 173 de su Reglamento.

El plazo máximo de responsabilidad de EL CONTRATISTA es de [CONSIGNAR TIEMPO EN AÑOS, NO MENOR DE 7 AÑOS] años, contados a partir de la conformidad de la recepción [INDICAR TOTAL O PARCIAL, SEGÚN CORRESPONDA] de la obra.

CLÁUSULA DÉCIMA QUINTA: PENALIDADES

Si EL CONTRATISTA incurre en retraso injustificado en la ejecución de las prestaciones objeto del contrato, LA ENTIDAD le aplica automáticamente una penalidad por mora por cada día de atraso, de acuerdo a la siguiente fórmula:



$$\text{Penalidad Diaria} = \frac{0.10 \times \text{monto vigente}}{F \times \text{plazo vigente en días}}$$

Donde:

F = 0.15 para plazos mayores a sesenta (60) días o;

F = 0.40 para plazos menores o iguales a sesenta (60) días.

El retraso se justifica a través de la solicitud de ampliación de plazo debidamente aprobado. Adicionalmente, se considera justificado el retraso y en consecuencia no se aplica penalidad, cuando EL CONTRATISTA acredite, de modo objetivamente sustentado, que el mayor tiempo transcurrido no le resulta imputable. En este último caso la calificación del retraso como justificado por parte de LA ENTIDAD no da lugar al pago de gastos generales ni costos directos de ningún tipo, conforme el numeral 162.5 del artículo 162 del Reglamento de la Ley de Contrataciones del Estado.

Adicionalmente a la penalidad por mora se aplicarán las siguientes penalidades:

N°	PENALIDADES A APLICAR POR ⁵¹	FORMA DE CALCULO	PROCEDIMIENTO
1	Cuando uno o más del personal acreditado permanece menos de sesenta (60) días desde el inicio de su participación en la ejecución del contrato o del íntegro del plazo de ejecución, si este es menor a los sesenta (60) días, de conformidad con las disposiciones establecidas en el numeral 190.2 del artículo 190 del Reglamento.	1.0 de la UIT vigente al momento de aplicación de la penalidad por la entidad por cada día de ausencia del personal en obra en el plazo previsto.	Según informe del supervisor y/o inspector de obra, o cualquier otro servidor o funcionario acreditado para tal fin por la Sub Gerencia de Supervisión y Liquidaciones.
2	No presenta dentro de los cinco (05) días posteriores a la fecha de inicio del plazo de ejecución, el Plan de Trabajo del personal clave ofertado, con el cronograma y tiempo de participación.	0.1 de la UIT vigente al momento de aplicación de la penalidad por la entidad	Según informe del supervisor y/o inspector de obra, o cualquier otro servidor o funcionario acreditado para tal fin por la Sub Gerencia de Supervisión y Liquidaciones.
3	En caso el contratista incumpla con su obligación de ejecutar la prestación con el personal acreditado o debidamente sustituido.	0.5 de la UIT vigente al momento de aplicación de la penalidad por la entidad por cada día de ausencia del personal en obra.	Según informe del supervisor y/o inspector de obra, o cualquier otro servidor o funcionario acreditado para tal fin por la Sub Gerencia de Supervisión y Liquidaciones.
4	Cuando la entidad a propuesta del ejecutor no haya aprobado la sustitución del personal por no cumplir con la experiencia y calificaciones requeridas.	0.5 de la UIT vigente al momento de aplicación de la penalidad por la entidad.	Según informe del supervisor y/o inspector de obra, o cualquier otro servidor o funcionario acreditado para tal fin por la Sub Gerencia de Supervisión y Liquidaciones
5	No cumple con las responsabilidades de pago del salario de su personal, incluyendo los beneficios sociales de acuerdo a ley, evidenciados por los reclamos de su personal a LA ENTIDAD.	0.1 de la UIT vigente al momento de aplicación de la penalidad por la entidad, por cada ocurrencia.	Según informe del supervisor y/o inspector de obra, o cualquier otro servidor o funcionario acreditado para tal fin por la Sub Gerencia de Supervisión y Liquidaciones.



N°	PENALIDADES A APLICAR POR ⁵¹	FORMA DE CALCULO	PROCEDIMIENTO
6	SEGURIDAD DE OBRA Y SEÑALIZACION. Cuando el Contratista no cuente con los dispositivos de seguridad en la obra, tanto peatonal o vehicular incumpliendo las normas vigentes sobre seguridad y salud en trabajo, como la Ley 29783 y su Reglamento y/o la Norma G-050 Seguridad Durante la Construcción, además caso omiso de las señalizaciones solicitadas por la Supervisión o inspector.	0.5 de la UIT vigente al momento de aplicación de la penalidad por la entidad	Según informe del supervisor y/o inspector de obra, o cualquier otro servidor o funcionario acreditado para tal fin por la Sub Gerencia de Supervisión y Liquidaciones
7	INDUMENTARIA E IMPLEMENTACION DE PROTECCION DEL PERSONAL. Cuando el Contratista no cumpla con dotar a su personal de los elementos de seguridad y la indumentaria señalada por la normativa vigente mencionada en el ítem anterior. Esta penalidad se considerará si en la obra alguno de los trabajadores no está debidamente equipado con el Equipo de Protección Personal Básico o complementario, si los trabajos que está ejecutando lo ameritan, además la permanencia en obra del trabajador queda a evaluación del supervisor o inspector y de ser el caso de reincidencia será retirado, la forma de cálculo será por cada trabajador que no cuente con la indumentaria de seguridad correspondiente.	0.5 de la UIT vigente al momento de aplicación de la penalidad por la entidad	Según informe del supervisor y/o inspector de obra, o cualquier otro servidor o funcionario acreditado para tal fin por la Sub Gerencia de Supervisión y Liquidaciones.
8	INGRESO DE MATERIALES. Cuando el contratista ingrese materiales a la obra sin autorización del supervisor o inspector.	1.0 UIT vigente al momento de aplicación de la penalidad por la entidad	Según informe del supervisor y/o inspector de obra, o cualquier otro servidor o funcionario acreditado para tal fin por la Sub Gerencia de Supervisión y Liquidaciones
9	ENTREGA DE DOCUMENTOS INCOMPLETOS Cuando el contratista entregue documentación incompleta perjudicando el trámite normal de los mismos. La multa por cada tramite documentario será de:	1.0 UIT vigente al momento de aplicación de la penalidad por la entidad	Según informe del supervisor y/o inspector de obra, o cualquier otro servidor o funcionario acreditado para tal fin por la Sub Gerencia de Supervisión y Liquidaciones.
10	CARTEL DE OBRA. Cuando el contratista no coloque cartel de obra dentro del plazo establecido en las especificaciones técnicas y/o el contrato y/o plazo indicado por el supervisor o inspector de Obra. La multa por día de atraso será:	1.0 UIT vigente al momento de aplicación de la penalidad por la entidad	Según informe del supervisor y/o inspector de obra, o cualquier otro servidor o funcionario acreditado para tal fin por la Sub Gerencia de Supervisión y Liquidaciones



N°	PENALIDADES A APLICAR POR ⁵¹	FORMA DE CALCULO	PROCEDIMIENTO
11	CRONOGRAMA VALORIZADO AL INICIO DEL PLAZO CONTRACTUAL. Cuando el contratista no cumpla con entregar el calendario valorizado adecuado a la fecha de inicio del plazo contractual en un plazo de 72 horas, contados desde el día siguiente de haber iniciado el plazo contractual de obra, La multa diaria será:	1.0 UIT vigente al momento de aplicación de la penalidad por la entidad	Según informe del supervisor y/o inspector de obra, o cualquier otro servidor o funcionario acreditado para tal fin por la Sub Gerencia de Supervisión y Liquidaciones
12	PRUEBAS Y ENSAYOS. Cuando el contratista no realice las Pruebas y Ensayos especificado de acuerdo a la NORMA E.060 CONCRETO ARMADO, de los elementos estructurales, para verificar la calidad de los materiales, dosificaciones y/o ensayos de Control de Calidad, así mismo también se aplicará penalidad cuando el contratista realice en forma inadecuada los ensayos de control de calidad, es decir, al no seguir los procedimientos estandarizados, hacer uso de equipos inadecuados, o el personal que realice las pruebas de control de calidad no sea el autorizado, La multa diaria será:	1.0 UIT vigente al momento de aplicación de la penalidad por la entidad	Según informe del supervisor y/o inspector de obra, o cualquier otro servidor o funcionario acreditado para tal fin por la Sub Gerencia de Supervisión y Liquidaciones
13	RESIDENTE DE OBRA. Cuando el Ing. Residente de la Obra no se encuentre en forma permanente en la obra la multa diaria será:	1.0 UIT vigente al momento de aplicación de la penalidad por la entidad	Según informe del supervisor y/o inspector de obra, o cualquier otro servidor o funcionario acreditado para tal fin por la Sub Gerencia de Supervisión y Liquidaciones
14	PERSONAL STAFF EN OBRA. Cuando alguno de los profesionales propuestos por el contratista que componen el equipo de ingeniería en obra (Ingenieros Asistentes de Residente de acuerdo a su cronograma de permanencia en obra el mismo que será presentado a la Sub Gerencia de Supervisión al inicio de cada mes) no se encuentre en forma permanente en la obra, la multa diaria será:	1 UIT vigente al momento de aplicación de la penalidad por la entidad.	Según informe del supervisor y/o inspector de obra, o cualquier otro servidor o funcionario acreditado para tal fin por la Sub Gerencia de Supervisión y Liquidaciones
15	Nota: La presencia en obra del personal con participación parcial se coordinará con la supervisión de obra o inspector.		
16	AUTORIZACION DE TRABAJOS. El contratista ejecuta trabajos no autorizados por el Supervisor o inspector.	1.0 UIT vigente al momento de aplicación de la penalidad por la entidad	Según informe del supervisor y/o inspector de obra, o cualquier otro servidor o funcionario acreditado para tal fin por la Sub Gerencia de Supervisión y Liquidaciones



N°	PENALIDADES A APLICAR POR ⁵¹	FORMA DE CALCULO	PROCEDIMIENTO
17	MITIGACIÓN AMBIENTAL. El contratista no cumple en realizar las medidas de mitigación ambiental indicadas en el estudio de Impacto Ambiental, cada vez que sea necesario y/o solicitud del Supervisor o inspector.	1.0 UIT vigente al momento de aplicación de la penalidad por la entidad	Según informe del supervisor y/o inspector de obra, o cualquier otro servidor o funcionario acreditado para tal fin por la Sub Gerencia de Supervisión y Liquidaciones
18	TRABAJOS MAL EJECUTADOS. Por no cumplir con ejecutar el trabajo de acuerdo a las especificaciones técnicas descritas en el Expediente, sin perjuicio de que el Contratista corrija las observaciones sin costo alguno para el Municipalidad Provincial de Chota, la multa será por cada trabajo mal ejecutado y por los días transcurridos desde la fecha en que detectó la ocurrencia hasta la corrección pertinente.	1.0 UIT vigente al momento de aplicación de la penalidad por la entidad	Según informe del supervisor y/o inspector de obra, o cualquier otro servidor o funcionario acreditado para tal fin por la Sub Gerencia de Supervisión y Liquidaciones.
19	OBSERVACIONES FORMULADAS POR EL SUPERVISOR. El contratista no subsana las observaciones detectadas por el Supervisor o inspector dentro de los plazos establecidos en el cuaderno de obra o mediante carta, la multa diaria será de:	0.5 de la UIT vigente al momento de aplicación de la penalidad por la entidad	Según informe del supervisor y/o inspector de obra, o cualquier otro servidor o funcionario acreditado para tal fin por la Sub Gerencia de Supervisión y Liquidaciones
20	POR PRESENTAR LA VALORIZACION MENSUAL CON DEFICIENCIAS Y/O DOCUMENTACION INCOMPLETA. Cuando el contratista presenta la valorización mensual con deficiencias y/o documentación faltante, la multa será de:	(2/100) de la Valorización tramitada para pago.	Por cada valorización mensual que sea detectada.
21	RESPECTO A VALORIZACIONES. La Entidad tiene todo el derecho a realizar la verificación de metrados ejecutados y presentados en la valorización mensual de obra, y de ser el caso de que existan sobrevalorizaciones, indistintamente de las penalidades y responsabilidades que le correspondan a la supervisión de obra o inspector, también al contratista se le aplicará una multa de:	1.0 UIT vigente al momento de aplicación de la penalidad por la entidad por la entidad	Por cada partida Sobre Valorizada que sea detectada.



N°	PENALIDADES A APLICAR POR ⁵¹	FORMA DE CALCULO	PROCEDIMIENTO
22	<p>RESPECTO AL CUMPLIMIENTO DEL PLAN DE VIGILANCIA, PREVENCIÓN Y CONTROL SANITARIO PARA EVITAR LA PROPAGACIÓN DEL COVID – 19, EN LA EJECUCIÓN DE OBRA.</p> <p>Por no cumplir con las acciones para evitar la propagación del coronavirus covid-19, de acuerdo al plan de implementación presentado, la Entidad penalizará al contratista por cada día que no se cumpla dichas disposiciones.</p>	1.0 UIT vigente al momento de aplicación de la penalidad por la entidad.	Por cada día que sea detectada el incumplimiento, mediante informe del supervisor y/o inspector de obra, o cualquier otro servidor o funcionario acreditado para tal fin por la Sub Gerencia de Supervisión y Liquidaciones
23	Por indicar en el cuaderno de obra que la obra está terminada y en la verificación del Comité de Recepción advierte que la obra no se encuentra culminada.	2 % al monto del contrato original.	Según informe del comité de recepción o de cualquier funcionario o servidor debidamente acreditado con memorando de comisión de servicios
24	En caso la Obra requiera de prestaciones adicionales y El CONTRATISTA no presente el expediente técnico del adicional de obra según lo estipulado en el artículo 205 ° del Reglamento de la Ley de Contrataciones del Estado.	(0.5 UIT) por cada oportunidad que se evidencia la falta.	Según informe del Supervisor de Obra.

Estas penalidades se deducen de las valorizaciones o en la liquidación final, según corresponda; o si fuera necesario, se cobra del monto resultante de la ejecución de la garantía de fiel cumplimiento.

La penalidad por mora y las otras penalidades pueden alcanzar cada una un monto máximo equivalente al diez por ciento (10%) del monto del contrato vigente, o de ser el caso, del ítem que debió ejecutarse.

Cuando se llegue a cubrir el monto máximo de la penalidad por mora o el monto máximo para otras penalidades, LA ENTIDAD puede resolver el contrato por incumplimiento.

CLÁUSULA DÉCIMA SEXTA: RESOLUCIÓN DEL CONTRATO

Cualquiera de las partes puede resolver el contrato, de conformidad con el numeral 32.3 del artículo 32 y artículo 36 de la Ley de Contrataciones del Estado, y el artículo 164 de su Reglamento. De darse el caso, LA ENTIDAD procederá de acuerdo a lo establecido en los artículos 165 y 207 del Reglamento de la Ley de Contrataciones del Estado.

CLÁUSULA DÉCIMA SÉTIMA: RESPONSABILIDAD DE LAS PARTES

Cuando se resuelva el contrato por causas imputables a algunas de las partes, se debe resarcir los daños y perjuicios ocasionados, a través de la indemnización correspondiente. Ello no obsta la aplicación de las sanciones administrativas, penales y pecuniarias a que dicho incumplimiento diere lugar, en el caso que éstas correspondan.

Lo señalado precedentemente no exime a ninguna de las partes del cumplimiento de las demás obligaciones previstas en el presente contrato.

CLÁUSULA DÉCIMA OCTAVA: ANTICORRUPCIÓN

EL CONTRATISTA declara y garantiza no haber, directa o indirectamente, o tratándose de una persona jurídica a través de sus socios, integrantes de los órganos de administración, apoderados, representantes legales, funcionarios, asesores o personas vinculadas a las que se refiere el artículo



7 del Reglamento de la Ley de Contrataciones del Estado, ofrecido, negociado o efectuado, cualquier pago o, en general, cualquier beneficio o incentivo ilegal en relación al contrato.

Asimismo, el CONTRATISTA se obliga a conducirse en todo momento, durante la ejecución del contrato, con honestidad, probidad, veracidad e integridad y de no cometer actos ilegales o de corrupción, directa o indirectamente o a través de sus socios, accionistas, participacionistas, integrantes de los órganos de administración, apoderados, representantes legales, funcionarios, asesores y personas vinculadas a las que se refiere el artículo 7 del Reglamento de la Ley de Contrataciones del Estado.

Además, EL CONTRATISTA se compromete a i) comunicar a las autoridades competentes, de manera directa y oportuna, cualquier acto o conducta ilícita o corrupta de la que tuviera conocimiento; y ii) adoptar medidas técnicas, organizativas y/o de personal apropiadas para evitar los referidos actos o prácticas.

Finalmente, EL CONTRATISTA se compromete a no colocar a los funcionarios públicos con los que deba interactuar, en situaciones reñidas con la ética. En tal sentido, reconoce y acepta la prohibición de ofrecerles a éstos cualquier tipo de obsequio, donación, beneficio y/o gratificación, ya sea de bienes o servicios, cualquiera sea la finalidad con la que se lo haga.

CLÁUSULA DÉCIMA NOVENA: MARCO LEGAL DEL CONTRATO

Sólo en lo no previsto en este contrato, en la Ley de Contrataciones del Estado y su Reglamento, en las directivas que emita el OSCE y demás normativa especial que resulte aplicable, serán de aplicación supletoria las disposiciones pertinentes del Código Civil vigente, cuando corresponda, y demás normas de derecho privado.

CLÁUSULA VIGÉSIMA: SOLUCIÓN DE CONTROVERSIAS⁵²

Las controversias que surjan entre las partes durante la ejecución del contrato se resuelven mediante conciliación o arbitraje, según el acuerdo de las partes.

Cualquiera de las partes tiene derecho a iniciar el arbitraje a fin de resolver dichas controversias dentro del plazo de caducidad previsto en la Ley de Contrataciones del Estado y su Reglamento.

Facultativamente, cualquiera de las partes tiene el derecho a solicitar una conciliación dentro del plazo de caducidad correspondiente, según lo señalado en el artículo 224 del Reglamento de la Ley de Contrataciones del Estado, sin perjuicio de recurrir al arbitraje, en caso no se llegue a un acuerdo entre ambas partes o se llegue a un acuerdo parcial. Las controversias sobre nulidad del contrato solo pueden ser sometidas a arbitraje.

El Laudo arbitral emitido es inapelable, definitivo y obligatorio para las partes desde el momento de su notificación, según lo previsto en el numeral 45.21 del artículo 45 de la Ley de Contrataciones del Estado.

Importante para la Entidad

⁵² De acuerdo con el numeral 225.3 del artículo 225 del Reglamento, las partes pueden recurrir al arbitraje ad hoc cuando las controversias deriven de procedimientos de selección cuyo valor referencial sea menor o igual a cinco millones con 00/100 soles (S/ 5 000 000,00).



- De acuerdo con lo dispuesto en la Decimonovena Disposición Complementaria Final del Reglamento, la obligatoriedad de someter a Junta de Resolución de Disputas las controversias en los contratos de obra por montos superiores a veinte millones con 00/100 Soles (S/ 20 000 000,00), aplica a los procedimientos de selección convocados a partir del año 2020. Asimismo, el sometimiento de la solución de controversias a una Junta de Resolución de Disputas en los contratos cuyos montos sean iguales o superiores a cinco millones con 00/100 Soles (S/. 5 000 000.00) es facultativa. En tal sentido, se debe incluir la siguiente cláusula, según corresponda:

CLÁUSULA VIGÉSIMA PRIMERA: JUNTA DE RESOLUCIÓN DE DISPUTAS

“Las partes acuerdan para la solución de las controversias derivadas del presente Contrato de Obra conformar una Junta de Resolución de Disputas; encargando su organización y administración al [DENOMINACIÓN O RAZÓN SOCIAL DEL CENTRO DE ADMINISTRACIÓN DESIGNADO POR LAS PARTES].

La Junta de Resolución de Disputas estará compuesta por [TRES (3) MIEMBROS / UN (1) MIEMBRO], los/el cual/es será/n designado/s conforme la Directiva del OSCE sobre Junta de Resolución de Disputas”.

Incorporar o eliminar, según corresponda

CLÁUSULA VIGÉSIMA SEGUNDA: FACULTAD DE ELEVAR A ESCRITURA PÚBLICA

Cualquiera de las partes puede elevar el presente contrato a Escritura Pública corriendo con todos los gastos que demande esta formalidad.

CLÁUSULA VIGÉSIMA TERCERA: DOMICILIO Y CORREO PARA EFECTOS DE LA EJECUCIÓN CONTRACTUAL

Las partes declaran el siguiente domicilio para efecto de las notificaciones que se realicen durante la ejecución del presente contrato:

DOMICILIO DE LA ENTIDAD: **Jr. Anaximandro Vega No 409 del distrito de Chota, provincia de Chota, departamento de Cajamarca.**

DOMICILIO DEL CONTRATISTA: [CONSIGNAR EL DOMICILIO SEÑALADO POR EL POSTOR GANADOR DE LA BUENA PRO AL PRESENTAR LOS REQUISITOS PARA EL PERFECCIONAMIENTO DEL CONTRATO]

CORREO ELECTRÓNICO:

La variación del domicilio aquí declarado de alguna de las partes debe ser comunicada a la otra parte, formalmente y por escrito, con una anticipación no menor de quince (15) días calendario.

De acuerdo con las bases integradas, la oferta y las disposiciones del presente contrato, las partes lo firman por duplicado en señal de conformidad en la ciudad de [.....] al [CONSIGNAR FECHA].

“LA ENTIDAD”

00

“EL CONTRATISTA”

Importante

Este documento puede firmarse digitalmente si ambas partes cuentan con firma digital, según la Ley N° 27269, Ley de Firmas y Certificados Digitales⁵³.

⁵³ Para mayor información sobre la normativa de firmas y certificados digitales ingresar a: <https://www.indecopi.gob.pe/web/firmas-digitales/firmar-y-certificados-digitales>

**CAPÍTULO VI**
CONSTANCIA DE PRESTACIÓN DE EJECUCIÓN DE OBRA

De conformidad con el artículo 169 del Reglamento, se deja expresa constancia de la culminación de la prestación derivada del contrato mencionado en el numeral 3 del presente documento.

1 DATOS DEL DOCUMENTO	Número del documento			
	Fecha de emisión del documento			

2 DATOS DEL CONTRATISTA	Nombre, denominación o razón social			
	RUC			
	EN CASO EL CONTRATISTA SEA UN CONSORCIO, ADEMÁS SE DEBERÁ REGISTRAR LA SIGUIENTE INFORMACIÓN:			
	Nombre o razón social del integrante del consorcio	RUC	%	Descripción de las obligaciones

3 DATOS DEL CONTRATO	Número del contrato			
	Tipo y número del procedimiento de selección			
	Descripción del objeto del contrato			
	Fecha de suscripción del contrato			
	Monto del contrato			

4 DATOS DE LA OBRA	Denominación de la obra			
	Ubicación de la obra (Región, Provincia y Distrito)			
	Nombres y apellidos del Supervisor de la Obra			
	Plazo de ejecución de la obra	Plazo original	días calendario	
		Ampliación(es) de plazo	días calendario	
		Total plazo	días calendario	
		Fecha de culminación de la obra		
		Fecha de recepción de la obra		
	Monto de la obra	Fecha de liquidación de la obra		
		Número de adicionales de obra		
		Monto total de los adicionales		
		Número de deductivos		
Monto total de los deductivos				
	Monto total de la obra (sólo componente de obra)			

**MUNICIPALIDAD PROVINCIAL DE CHOTA**

ADJUDICACION SIMPLIFICADA N° 29-2022-MPCH-CS-DERIVADO DE LA LP N° 002-2022-MPCH/CS

5 APLICACIÓN DE PENALIDADES	Monto de las penalidades por mora	
	Monto de otras penalidades	
	Monto total de las penalidades aplicadas	

6 SOLUCIÓN DE CONTROVERSIAS DEL CONTRATO	Junta de Resolución de Disputas	Si		No	
	Arbitraje	Si		No	
	N° de arbitrajes				

7 DATOS DE LA ENTIDAD	Nombre de la Entidad	
	RUC de la Entidad	
	Nombres y apellidos del funcionario que emite la constancia	
	Cargo que ocupa en la Entidad	
	Teléfono de contacto	

8	
	NOMBRE, FIRMA Y SELLO DEL FUNCIONARIO COMPETENTE



ANEXOS



ANEXO N° 1

DECLARACIÓN JURADA DE DATOS DEL POSTOR

Señores

[CONSIGNAR ÓRGANO ENCARGADO DE LAS CONTRATACIONES O COMITÉ DE SELECCIÓN, SEGÚN CORRESPONDA]

ADJUDICACIÓN SIMPLIFICADA N° [CONSIGNAR NOMENCLATURA DEL PROCEDIMIENTO]

Presente.-

El que se suscribe, [.....], postor y/o Representante Legal de [CONSIGNAR EN CASO DE SER PERSONA JURÍDICA], identificado con [CONSIGNAR TIPO DE DOCUMENTO DE IDENTIDAD] N° [CONSIGNAR NÚMERO DE DOCUMENTO DE IDENTIDAD], con poder inscrito en la localidad de [CONSIGNAR EN CASO DE SER PERSONA JURÍDICA] en la Ficha N° [CONSIGNAR EN CASO DE SER PERSONA JURÍDICA] Asiento N° [CONSIGNAR EN CASO DE SER PERSONA JURÍDICA], **DECLARO BAJO JURAMENTO** que la siguiente información se sujeta a la verdad:

Nombre, Denominación o Razón Social :			
Domicilio Legal :			
RUC :	Teléfono(s) :		
MYPE ⁵⁴		Sí	No
Correo electrónico :			

Autorización de notificación por correo electrónico:

Autorizo que se notifiquen al correo electrónico indicado las siguientes actuaciones:

1. Solicitud de reducción de la oferta económica.
2. Solicitud de subsanación de los requisitos para perfeccionar el contrato.
3. Solicitud para presentar los documentos para perfeccionar el contrato, según orden de prelación, de conformidad con lo previsto en el artículo 141 del Reglamento.
4. Respuesta a la solicitud de acceso al expediente de contratación.

Asimismo, me comprometo a remitir la confirmación de recepción, en el plazo máximo de dos (2) días hábiles de recibida la comunicación.

[CONSIGNAR CIUDAD Y FECHA]

.....
Firma, Nombres y Apellidos del postor o Representante legal, según corresponda

Importante

La notificación dirigida a la dirección de correo electrónico consignada se entenderá válidamente efectuada cuando la Entidad reciba acuse de recepción.

⁵⁴ Esta información será verificada por la Entidad en la página web del Ministerio de Trabajo y Promoción del Empleo en la sección consulta de empresas acreditadas en el REMYPE en el link <http://www2.trabajo.gob.pe/servicios-en-linea-2-2/> y se tendrá en consideración, en caso el postor ganador de la buena pro solicite la retención del diez por ciento (10%) del monto del contrato, en calidad de garantía de fiel cumplimiento, según las condiciones previstas en el numeral 149.4 del artículo 149 y numeral 151.3 del artículo 151 del Reglamento. Asimismo, dicha información se tendrá en cuenta en caso de empate, conforme a lo previsto en el artículo 91 del Reglamento.



Importante

Cuando se trate de consorcios, la declaración jurada es la siguiente:

ANEXO N° 1

DECLARACIÓN JURADA DE DATOS DEL POSTOR

Señores

[CONSIGNAR ÓRGANO ENCARGADO DE LAS CONTRATACIONES O COMITÉ DE SELECCIÓN, SEGÚN CORRESPONDA]

ADJUDICACIÓN SIMPLIFICADA N° [CONSIGNAR NOMENCLATURA DEL PROCEDIMIENTO]

Presente.-

El que se suscribe, [...], representante común del consorcio [CONSIGNAR EL NOMBRE DEL CONSORCIO], identificado con [CONSIGNAR TIPO DE DOCUMENTO DE IDENTIDAD] N° [CONSIGNAR NÚMERO DE DOCUMENTO DE IDENTIDAD], **DECLARO BAJO JURAMENTO** que la siguiente información se sujeta a la verdad:

Datos del consorciado 1				
Nombre, Denominación o Razón Social :				
Domicilio Legal :				
RUC :	Teléfono(s) :			
MYPE ⁵⁵		Sí	No	
Correo electrónico :				

Datos del consorciado 2				
Nombre, Denominación o Razón Social :				
Domicilio Legal :				
RUC :	Teléfono(s) :			
MYPE ⁵⁶		Sí	No	
Correo electrónico :				

Datos del consorciado ...				
Nombre, Denominación o Razón Social :				
Domicilio Legal :				
RUC :	Teléfono(s) :			
MYPE ⁵⁷		Sí	No	
Correo electrónico :				

Autorización de notificación por correo electrónico:

Correo electrónico del consorcio:

Autorizo que se notifiquen al correo electrónico indicado las siguientes actuaciones:

⁵⁵ Esta información será verificada por la Entidad en la página web del Ministerio de Trabajo y Promoción del Empleo en la sección consulta de empresas acreditadas en el REMYPE en el link <http://www2.trabajo.gob.pe/servicios-en-linea-2-2/> y se tendrá en consideración, en caso el consorcio ganador de la buena pro solicite la retención del diez por ciento (10%) del monto del contrato, en calidad de garantía de fiel cumplimiento, según las condiciones previstas en el numeral 149.4 del artículo 149 y numeral 151.3 del artículo 151 del Reglamento. Asimismo, dicha información se tendrá en cuenta en caso de empate, conforme a lo previsto en el artículo 91 del Reglamento. Para dichos efectos, todos los integrantes del consorcio deben acreditar la condición de micro o pequeña empresa.

⁵⁶ Ibidem.

⁵⁷ Ibidem.

**MUNICIPALIDAD PROVINCIAL DE CHOTA****ADJUDICACION SIMPLIFICADA N° 29-2022-MPCH-CS-DERIVADO DE LA LP N° 002-2022-MPCH/CS**

1. Solicitud de reducción de la oferta económica.
2. Solicitud de subsanación de los requisitos para perfeccionar el contrato.
3. Solicitud para presentar los documentos para perfeccionar el contrato, según orden de prelación, de conformidad con lo previsto en el artículo 141 del Reglamento.
4. Respuesta a la solicitud de acceso al expediente de contratación.

Asimismo, me comprometo a remitir la confirmación de recepción, en el plazo máximo de dos (2) días hábiles de recibida la comunicación.

[CONSIGNAR CIUDAD Y FECHA]

.....
**Firma, Nombres y Apellidos del representante
común del consorcio**

Importante

La notificación dirigida a la dirección de correo electrónico consignada se entenderá válidamente efectuada cuando la Entidad reciba acuse de recepción.



ANEXO N° 2

DECLARACIÓN JURADA

(ART. 52 DEL REGLAMENTO DE LA LEY DE CONTRATACIONES DEL ESTADO)

Señores

[CONSIGNAR ÓRGANO ENCARGADO DE LAS CONTRATACIONES O COMITÉ DE SELECCIÓN, SEGÚN CORRESPONDA]

ADJUDICACIÓN SIMPLIFICADA N° [CONSIGNAR NOMENCLATURA DEL PROCEDIMIENTO]

Presente.-

Mediante el presente el suscrito, postor y/o Representante Legal de **[CONSIGNAR EN CASO DE SER PERSONA JURÍDICA]**, declaro bajo juramento:

- i. No haber incurrido y me obligo a no incurrir en actos de corrupción, así como a respetar el principio de integridad.
- ii. No tener impedimento para postular en el procedimiento de selección ni para contratar con el Estado, conforme al artículo 11 de la Ley de Contrataciones del Estado.
- iii. Conocer las sanciones contenidas en la Ley de Contrataciones del Estado y su Reglamento, así como las disposiciones aplicables de la Ley N° 27444, Ley del Procedimiento Administrativo General.
- iv. Participar en el presente proceso de contratación en forma independiente sin mediar consulta, comunicación, acuerdo, arreglo o convenio con ningún proveedor; y, conocer las disposiciones del Decreto Legislativo N° 1034, Decreto Legislativo que aprueba la Ley de Represión de Conductas Anticompetitivas.
- v. Conocer, aceptar y someterme a las bases, condiciones y reglas del procedimiento de selección.
- vi. Ser responsable de la veracidad de los documentos e información que presento en el presente procedimiento de selección.
- vii. Comprometerme a mantener la oferta presentada durante el procedimiento de selección y a perfeccionar el contrato, en caso de resultar favorecido con la buena pro.

[CONSIGNAR CIUDAD Y FECHA]

.....
Firma, Nombres y Apellidos del postor o Representante legal, según corresponda

Importante

En el caso de consorcios, cada integrante debe presentar esta declaración jurada, salvo que sea presentada por el representante común del consorcio.



ANEXO N° 3

DECLARACIÓN JURADA DE CUMPLIMIENTO DEL EXPEDIENTE TÉCNICO

Señores

[CONSIGNAR ÓRGANO ENCARGADO DE LAS CONTRATACIONES O COMITÉ DE SELECCIÓN, SEGÚN CORRESPONDA]

ADJUDICACIÓN SIMPLIFICADA N° [CONSIGNAR NOMENCLATURA DEL PROCEDIMIENTO]

Presente.-

Es grato dirigirme a usted, para hacer de su conocimiento que luego de haber examinado las bases y demás documentos del procedimiento de la referencia y, conociendo todos los alcances y las condiciones detalladas en dichos documentos, el postor que suscribe ofrece la ejecución de la obra **[CONSIGNAR EL OBJETO DE LA CONVOCATORIA]**, de conformidad con el respectivo Expediente Técnico y las demás condiciones que se indican en el numeral 3.1 del Capítulo III de la sección específica de las bases y los documentos del procedimiento.

[CONSIGNAR CIUDAD Y FECHA]

.....
**Firma, Nombres y Apellidos del postor o
Representante legal o común, según corresponda**



ANEXO N° 4

DECLARACIÓN JURADA DE PLAZO DE EJECUCIÓN DE LA OBRA

Señores

[CONSIGNAR ÓRGANO ENCARGADO DE LAS CONTRATACIONES O COMITÉ DE SELECCIÓN, SEGÚN CORRESPONDA]

ADJUDICACIÓN SIMPLIFICADA N° [CONSIGNAR NOMENCLATURA DEL PROCEDIMIENTO]

Presente.-

Mediante el presente, con pleno conocimiento de las condiciones que se exigen en las bases del procedimiento de la referencia, me comprometo a ejecutar la obra **[CONSIGNAR LA DENOMINACIÓN DE LA CONVOCATORIA]** en el plazo de **[CONSIGNAR EL PLAZO OFERTADO, EL CUAL DEBE SER EXPRESADO EN DÍAS CALENDARIO]** días calendario.

[CONSIGNAR CIUDAD Y FECHA]

.....
**Firma, Nombres y Apellidos del postor o
Representante legal o común, según corresponda**

Importante para la Entidad

- *Cuando en el expediente de contratación establezca que la obra debe ejecutarse bajo la modalidad de ejecución llave en mano, considerar lo siguiente, según corresponda*

*"Mediante el presente, con pleno conocimiento de las condiciones que se exigen en las bases del procedimiento de la referencia, me comprometo a ejecutar la obra **[CONSIGNAR LA DENOMINACIÓN DE LA CONVOCATORIA]**, su equipamiento, mobiliario y montaje hasta la puesta en servicio, en el plazo de **[CONSIGNAR EL PLAZO OFERTADO, EL CUAL DEBE ESTAR EXPRESADO EN DÍAS CALENDARIO]** días calendario" ⁵⁸*

*"Mediante el presente, con pleno conocimiento de las condiciones que se exigen en las bases del procedimiento de la referencia, me comprometo a ejecutar la obra **[CONSIGNAR LA DENOMINACIÓN DE LA CONVOCATORIA]**, su equipamiento, mobiliario y montaje hasta la puesta en servicio, en el plazo de **[CONSIGNAR EL PLAZO OFERTADO, EL CUAL DEBE ESTAR EXPRESADO EN DÍAS CALENDARIO]** días calendario, y la ejecución de la operación asistida de la obra en el plazo de **[CONSIGNAR EL PLAZO OFERTADO DE LA PRESTACIÓN ASISTIDA DE LA OBRA, EL CUAL DEBE ESTAR EXPRESADO EN DÍAS CALENDARIO]** días calendario." ⁵⁹*

Incluir las disposiciones, según corresponda. Una vez culminada la elaboración de las bases, las notas que no se incorporen deben ser eliminadas.

⁵⁸ Este párrafo debe ser incluido en el caso de obras que se ejecuten bajo la modalidad de ejecución llave en mano que no incluya operación asistida.

⁵⁹ Este párrafo debe ser incluido en el caso de obras que se ejecuten bajo la modalidad de ejecución llave en mano que incluya operación asistida.



ANEXO N° 5

PROMESA DE CONSORCIO

(Sólo para el caso en que un consorcio se presente como postor)

Señores

[CONSIGNAR ÓRGANO ENCARGADO DE LAS CONTRATACIONES O COMITÉ DE SELECCIÓN, SEGÚN CORRESPONDA]

ADJUDICACIÓN SIMPLIFICADA N° [CONSIGNAR NOMENCLATURA DEL PROCEDIMIENTO]

Presente.-

Los suscritos declaramos expresamente que hemos convenido en forma irrevocable, durante el lapso que dure el procedimiento de selección, para presentar una oferta conjunta a la **ADJUDICACIÓN SIMPLIFICADA N° [CONSIGNAR NOMENCLATURA DEL PROCEDIMIENTO]**.

Asimismo, en caso de obtener la buena pro, nos comprometemos a formalizar el contrato de consorcio, de conformidad con lo establecido por el artículo 140 del Reglamento de la Ley de Contrataciones del Estado, bajo las siguientes condiciones:

a) Integrantes del consorcio

1. **[NOMBRE, DENOMINACIÓN O RAZÓN SOCIAL DEL CONSORCIADO 1]**.
2. **[NOMBRE, DENOMINACIÓN O RAZÓN SOCIAL DEL CONSORCIADO 2]**.

b) Designamos a **[CONSIGNAR NOMBRES Y APELLIDOS DEL REPRESENTANTE COMÚN]**, identificado con **[CONSIGNAR TIPO DE DOCUMENTO DE IDENTIDAD] N° [CONSIGNAR NÚMERO DE DOCUMENTO DE IDENTIDAD]**, como representante común del consorcio para efectos de participar en todos los actos referidos al procedimiento de selección, suscripción y ejecución del contrato correspondiente con **[CONSIGNAR NOMBRE DE LA ENTIDAD]**.

Asimismo, declaramos que el representante común del consorcio no se encuentra impedido, inhabilitado ni suspendido para contratar con el Estado.

c) Fijamos nuestro domicilio legal común en [.....].

d) Las obligaciones que corresponden a cada uno de los integrantes del consorcio son las siguientes:

1. OBLIGACIONES DE **[NOMBRE, DENOMINACIÓN O RAZÓN SOCIAL DEL CONSORCIADO 1]** [%]⁶⁰

[DESCRIBIR LAS OBLIGACIONES DEL CONSORCIADO 1]

2. OBLIGACIONES DE **[NOMBRE, DENOMINACIÓN O RAZÓN SOCIAL DEL CONSORCIADO 2]** [%]⁶¹

[DESCRIBIR LAS OBLIGACIONES DEL CONSORCIADO 2]

TOTAL OBLIGACIONES 100%⁶²

[CONSIGNAR CIUDAD Y FECHA]

⁶⁰ Consignar únicamente el porcentaje total de las obligaciones, el cual debe ser expresado en número entero, sin decimales.

⁶¹ Consignar únicamente el porcentaje total de las obligaciones, el cual debe ser expresado en número entero, sin decimales.

⁶² Este porcentaje corresponde a la sumatoria de los porcentajes de las obligaciones de cada uno de los integrantes del consorcio.



.....
Consortiado 1
Nombres, apellidos y firma del Consortiado 1
o de su Representante Legal
Tipo y N° de Documento de Identidad

.....
Consortiado 2
Nombres, apellidos y firma del Consortiado 2
o de su Representante Legal
Tipo y N° de Documento de Identidad

Importante

De conformidad con el artículo 52 del Reglamento, las firmas de los integrantes del consorcio deben ser legalizadas.



Importante para la Entidad

En caso de la contratación de la ejecución de una obra bajo el sistema a precios unitarios incluir el siguiente anexo:

Esta nota deberá ser eliminada una vez culminada la elaboración de las bases

ANEXO N° 6

PRECIO DE LA OFERTA

ÍTEM N° [INDICAR NÚMERO]

Señores

[CONSIGNAR ÓRGANO ENCARGADO DE LAS CONTRATACIONES O COMITÉ DE SELECCIÓN, SEGÚN CORRESPONDA]

ADJUDICACIÓN SIMPLIFICADA N° [CONSIGNAR NOMENCLATURA DEL PROCEDIMIENTO]

Presente.-

Es grato dirigirme a usted, para hacer de su conocimiento que, de acuerdo con las bases, mi oferta es la siguiente:

[INCLUIR LA ESTRUCTURA DEL PRESUPUESTO DE OBRA, A FIN DE QUE EL POSTOR CONSIGNE LOS PRECIOS UNITARIOS Y EL PRECIO TOTAL DE SU OFERTA, TAL COMO SE MUESTRA DE MANERA REFERENCIAL EN EL SIGUIENTE EJEMPLO:]

N° ÍTEM	PARTIDA	UNIDAD	METRADO	PU	SUB TOTAL

1	Total costo directo (A)	
2	Gastos generales	
2.1	Gastos fijos	
2.2	Gastos variables	
	Total gastos generales (B)	
3	Utilidad (C)	
	SUBTOTAL (A+B+C)	
4	IGV ⁶³	
5	Monto total de la oferta	

...]

El precio de la oferta en **[CONSIGNAR LA MONEDA DE LA CONVOCATORIA]** incluye todos los tributos, seguros, transporte, inspecciones, pruebas y, de ser el caso, los costos laborales conforme a la legislación vigente, así como cualquier otro concepto que pueda tener incidencia sobre el costo de la obra a ejecutar; excepto la de aquellos postores que gocen de alguna exoneración legal, no incluirán en el precio de su oferta los tributos respectivos.

[CONSIGNAR CIUDAD Y FECHA]

⁶³ Para el cálculo del IGV, aplica el redondeo previsto en la Resolución de Superintendencia SUNAT N° 025-2000/SUNAT o norma que la reemplace. En ese sentido, el porcentaje se calcula considerando dos (2) decimales. Para efectos del redondeo i) Si el primer decimal siguiente es inferior a cinco (5), el valor permanecerá igual, suprimiéndose los decimales posteriores y ii) Si el primer decimal siguiente es igual o superior a cinco (5), el valor será incrementado en un centésimo.



.....
**Firma, Nombres y Apellidos del postor o
Representante legal o común, según corresponda**

Importante

- *En caso que el postor reduzca su oferta, según lo previsto en el artículo 68 del Reglamento, debe presentar nuevamente este Anexo.*
- *El postor que goce de alguna exoneración legal, debe indicar que su oferta no incluye el tributo materia de la exoneración, debiendo incluir el siguiente texto:

"Mi oferta no incluye [CONSIGNAR EL TRIBUTO MATERIA DE LA EXONERACIÓN]".*
- *El análisis de precios unitarios y el detalle de los gastos generales fijos y variables no se presentan en la oferta, sino para el perfeccionamiento del contrato.*

Importante para la Entidad

- *A fin de facilitar la labor del órgano encargado de las contrataciones o comité de selección, según corresponda, se recomienda publicar conjuntamente con las bases un archivo en Excel del presupuesto de la obra conforme el expediente técnico a fin de que los postores puedan utilizarlo al momento de elaborar su oferta. En tal caso, consignar lo siguiente:

"Adicionalmente al documento escaneado del presente anexo, el postor puede adjuntar el archivo en Excel del presupuesto de la obra (que fue publicado conjuntamente con las bases), completando la información que sustenta el precio de su oferta. En caso de divergencia prevalece el documento escaneado del precio de la oferta".*
- *En caso de procedimientos según relación de ítems, consignar lo siguiente:

"El postor debe presentar el precio de su oferta en forma independiente, en los ítems que se presente".*
- *En caso de contratación de obras por paquete, consignar lo siguiente:

"El postor debe presentar el precio de su oferta con el detalle de cada obra incluida en el paquete".*
- *En caso de contrataciones que conllevan la ejecución de prestaciones accesorias, consignar lo siguiente:

"El postor debe detallar en el precio de su oferta, el monto correspondiente a la prestación principal y las prestaciones accesorias".*
- *Si durante la fase de actos preparatorios, las Entidades advierten que es posible la participación de proveedores que gozan del beneficio de la exoneración del IGV prevista en la Ley N° 27037, Ley de Promoción de la Inversión en la Amazonía, consignar lo siguiente:

"La oferta de los postores que presenten la Declaración Jurada de cumplimiento de condiciones para la aplicación de la exoneración del IGV (**Anexo N° 7**), debe encontrarse dentro de los límites del valor referencial sin IGV".*

Incluir las disposiciones, según corresponda. Una vez culminada la elaboración de las bases, las notas que no se incorporen deben ser eliminadas



Importante para la Entidad

En caso de la contratación de la ejecución de una obra bajo el sistema a suma alzada incluir el siguiente anexo:

Esta nota deberá ser eliminada una vez culminada la elaboración de las bases

ANEXO N° 6

PRECIO DE LA OFERTA

ÍTEM N° [INDICAR NÚMERO]

Señores

[CONSIGNAR ÓRGANO ENCARGADO DE LAS CONTRATACIONES O COMITÉ DE SELECCIÓN, SEGÚN CORRESPONDA]

ADJUDICACIÓN SIMPLIFICADA N° [CONSIGNAR NOMENCLATURA DEL PROCEDIMIENTO]

Presente.-

Es grato dirigirme a usted, para hacer de su conocimiento que, de acuerdo con las bases, mi oferta es la siguiente:

CONCEPTO	PRECIO TOTAL
TOTAL	

El precio de la oferta **[CONSIGNAR LA MONEDA DE LA CONVOCATORIA]** incluye todos los tributos, seguros, transporte, inspecciones, pruebas y, de ser el caso, los costos laborales conforme a la legislación vigente, así como cualquier otro concepto que pueda tener incidencia sobre el costo de la obra a ejecutar; excepto la de aquellos postores que gocen de alguna exoneración legal, no incluirán en el precio de su oferta los tributos respectivos.

[CONSIGNAR CIUDAD Y FECHA]

.....
**Firma, Nombres y Apellidos del postor o
Representante legal o común, según corresponda**

Importante

- El postor debe adjuntar el desagregado de partidas que sustenta su oferta, tal como se muestra de manera referencial en el siguiente ejemplo:*

N° ITEM	PARTIDA	UNIDAD	METRADO	PU	SUB TOTAL
1	Total costo directo (A)				
2	Gastos generales				
2.1	Gastos fijos				



2.2	Gastos variables	
	Total gastos generales (B)	
3	Utilidad (C)	
	SUBTOTAL (A+B+C)	
4	IGV ⁶⁴	
5	Monto total de la oferta	

- *En caso que el postor reduzca su oferta, según lo previsto en el artículo 68 del Reglamento, debe presentar nuevamente este Anexo.*
- *El postor que goce de alguna exoneración legal, debe indicar que su oferta no incluye el tributo materia de la exoneración, debiendo incluir el siguiente texto:
"Mi oferta no incluye [CONSIGNAR EL TRIBUTO MATERIA DE LA EXONERACIÓN]".*
- *De ser el caso, el análisis de precios unitarios y el detalle de los gastos generales fijos y variables no se presentan en la oferta, sino para el perfeccionamiento del contrato.*

Importante para la Entidad

- *A fin de facilitar la labor del órgano encargado de las contrataciones o comité de selección, según corresponda, se recomienda publicar conjuntamente con las bases un archivo en Excel del presupuesto de la obra conforme el expediente técnico a fin de que los postores puedan utilizarlo al momento de elaborar su oferta. En tal caso, consignar lo siguiente:*

"Adicionalmente al documento escaneado del presente anexo, el postor puede adjuntar el archivo en Excel del presupuesto de la obra (que fue publicado conjuntamente con las bases), completando la información que sustenta el precio de su oferta. En caso de divergencia prevalece el documento escaneado del precio de la oferta".

- *En caso de procedimientos según relación de ítems, consignar lo siguiente:*

"El postor debe presentar el precio de su oferta en forma independiente, en los ítems que se presente".

- *En caso de contratación de obras por paquete, consignar lo siguiente:*

"El postor debe presentar el precio de su oferta con el detalle de cada obra incluida en el paquete".

- *En caso de contrataciones que conllevan la ejecución de prestaciones accesorias, consignar lo siguiente:*

"El postor debe detallar en el precio de su oferta, el monto correspondiente a la prestación principal y las prestaciones accesorias".

- *Si durante la fase de actos preparatorios, las Entidades advierten que es posible la participación de proveedores que gozan del beneficio de la exoneración del IGV prevista en la Ley N° 27037, Ley de Promoción de la Inversión en la Amazonía, consignar lo siguiente:*

"La oferta de los postores que presenten la Declaración Jurada de cumplimiento de condiciones para la aplicación de la exoneración del IGV (Anexo N° 7), debe encontrarse dentro de los límites del valor referencial sin IGV".

Incluir las disposiciones, según corresponda. Una vez culminada la elaboración de las bases, las notas que no se incorporen deben ser eliminadas

⁶⁴ Para el cálculo del IGV, aplica el redondeo previsto en la Resolución de Superintendencia SUNAT N° 025-2000/SUNAT o norma que la reemplace. En ese sentido, el porcentaje se calcula considerando dos (2) decimales. Para efectos del redondeo
i) Si el primer decimal siguiente es inferior a cinco (5), el valor permanecerá igual, suprimiéndose los decimales posteriores
y ii) Si el primer decimal siguiente es igual o superior a cinco (5), el valor será incrementado en un centésimo.

**Importante para la Entidad**

En caso de la contratación de la ejecución de una obra bajo el esquema mixto de suma alzada y precios unitarios incluir el siguiente anexo:

Esta nota deberá ser eliminada una vez culminada la elaboración de las bases

ANEXO N° 6**PRECIO DE LA OFERTA****ÍTEM N° [INDICAR NÚMERO]**

Señores

[CONSIGNAR ÓRGANO ENCARGADO DE LAS CONTRATACIONES O COMITÉ DE SELECCIÓN, SEGÚN CORRESPONDA]

ADJUDICACIÓN SIMPLIFICADA N° [CONSIGNAR NOMENCLATURA DEL PROCEDIMIENTO]

Presente.-

Es grato dirigirme a usted, para hacer de su conocimiento que, de acuerdo con las bases, mi oferta es la siguiente:

[INCLUIR LA ESTRUCTURA DEL PRESUPUESTO DE OBRA EXTRAIDA DEL EXPEDIENTE TÉCNICO DE LOS COMPONENTES, CUYAS CANTIDADES Y MAGNITUDES ESTÁN DEFINIDAS, A FIN DE QUE EL POSTOR CONSIGNE LOS PRECIOS UNITARIOS Y EL PRECIO TOTAL DE SU OFERTA, TAL COMO SE MUESTRA DE MANERA REFERENCIAL EN EL SIGUIENTE EJEMPLO:

OFERTA A PRECIOS UNITARIOS DE LOS COMPONENTES SIGUIENTES:

N° ITEM	PARTIDA	UNIDAD	METRADO	PU	SUB TOTAL

1	Total costo directo (A)	
2	Gastos generales	
2.1	Gastos fijos	
2.2	Gastos variables	
	Total gastos generales (B)	
3	Utilidad (C)	
	SUBTOTAL (A+B+C)	
4	IGV ⁶⁵	
5	Monto del componente a precios unitarios	

...]

OFERTA A SUMA ALZADA DE LOS COMPONENTES SIGUIENTES:

CONCEPTO	PRECIO
Monto del componente a suma alzada	

Asimismo, el postor debe adjuntar el desagregado de partidas que sustenta su oferta a suma alzada, tal como se muestra de manera referencial en el siguiente ejemplo:

⁶⁵ Para el cálculo del IGV, aplica el redondeo previsto en la Resolución de Superintendencia SUNAT N° 025-2000/SUNAT o norma que la reemplace. En ese sentido, el porcentaje se calcula considerando dos (2) decimales. Para efectos del redondeo i) Si el primer decimal siguiente es inferior a cinco (5), el valor permanecerá igual, suprimiéndose los decimales posteriores y ii) Si el primer decimal siguiente es igual o superior a cinco (5), el valor será incrementado en un centésimo.

**MUNICIPALIDAD PROVINCIAL DE CHOTA**

ADJUDICACION SIMPLIFICADA N°29-2022-MPCH-CS- DERIVADO DE LA LP N° 002-2022-MPCH/CS

N° ITEM	PARTIDA	UNIDAD	METRADO	PU	SUB TOTAL

1	Total costo directo (A)	
2	Gastos generales	
2.1	Gastos fijos	
2.2	Gastos variables	
	Total gastos generales (B)	
3	Utilidad (C)	
	SUBTOTAL (A+B+C)	
4	IGV ⁶⁶	
5	Monto de la oferta a suma alzada	

Monto total de la oferta	
--------------------------	--

El precio de la oferta [CONSIGNAR LA MONEDA DE LA CONVOCATORIA] incluye todos los tributos, seguros, transporte, inspecciones, pruebas y, de ser el caso, los costos laborales conforme a la legislación vigente, así como cualquier otro concepto que pueda tener incidencia sobre el costo de la obra a ejecutar; excepto la de aquellos postores que gocen de alguna exoneración legal, no incluirán en el precio de su oferta los tributos respectivos.

[CONSIGNAR CIUDAD Y FECHA]

.....
**Firma, Nombres y Apellidos del postor o
Representante legal o común, según corresponda**

Importante

- *En caso que el postor reduzca su oferta, según lo previsto en el artículo 68 del Reglamento, debe presentar nuevamente este Anexo.*
- *El postor que goce de alguna exoneración legal, debe indicar que su oferta no incluye el tributo materia de la exoneración.
“Mi oferta no incluye [CONSIGNAR EL TRIBUTO MATERIA DE LA EXONERACIÓN]”.*
- *El análisis de precios unitarios y el detalle de los gastos generales fijos y variables no se presentan en la oferta, sino para el perfeccionamiento del contrato.*

Importante para la Entidad

- *A fin de facilitar la labor del órgano encargado de las contrataciones o comité de selección, según corresponda, se recomienda publicar conjuntamente con las bases un archivo en Excel del presupuesto de la obra conforme el expediente técnico a fin de que los postores puedan utilizarlo al momento de elaborar su oferta. En tal caso, consignar lo siguiente:*

⁶⁶ Para el cálculo del IGV, aplica el redondeo previsto en la Resolución de Superintendencia SUNAT N° 025-2000/SUNAT o norma que la reemplace. En ese sentido, el porcentaje se calcula considerando dos (2) decimales. Para efectos del redondeo i) Si el primer decimal siguiente es inferior a cinco (5), el valor permanecerá igual, suprimiéndose los decimales posteriores y ii) Si el primer decimal siguiente es igual o superior a cinco (5), el valor será incrementado en un centésimo.



“Adicionalmente al documento escaneado del presente anexo, el postor puede adjuntar el archivo en Excel del presupuesto de la obra (que fue publicado conjuntamente con las bases), completando la información que sustenta el precio de su oferta. En caso de divergencia prevalece el documento escaneado del precio de la oferta”.

- *En caso de procedimientos según relación de ítems, consignar lo siguiente:*

“El postor debe presentar el precio de su oferta en forma independiente, en los ítems que se presente”.

- *En caso de contratación de obras por paquete, consignar lo siguiente:*

“El postor debe presentar el precio de su oferta con el detalle de cada obra incluida en el paquete”.

- *En caso de contrataciones que conllevan la ejecución de prestaciones accesorias, consignar lo siguiente:*

“El postor debe detallar en el precio de su oferta, el monto correspondiente a la prestación principal y las prestaciones accesorias”.

- *Si durante la fase de actos preparatorios, las Entidades advierten que es posible la participación de proveedores que gozan del beneficio de la exoneración del IGV prevista en la Ley N° 27037, Ley de Promoción de la Inversión en la Amazonía, consignar lo siguiente:*

*“La oferta de los postores que presenten la Declaración Jurada de cumplimiento de condiciones para la aplicación de la exoneración del IGV (**Anexo N° 8**), debe encontrarse dentro de los límites del valor referencial sin IGV”.*

Incluir las disposiciones, según corresponda. Una vez culminada la elaboración de las bases, las notas que no se incorporen deben ser eliminadas



Importante para la Entidad

Si durante la fase de actos preparatorios, las Entidades advierten que es posible la participación de proveedores que gozan del beneficio de la exoneración del IGV prevista en la Ley N° 27037, Ley de Promoción de la Inversión en la Amazonía, incluir el siguiente anexo:

Esta nota deberá ser eliminada una vez culminada la elaboración de las bases.

ANEXO N° 7

DECLARACIÓN JURADA DE CUMPLIMIENTO DE CONDICIONES PARA LA APLICACIÓN DE LA EXONERACIÓN DEL IGV

Señores

[CONSIGNAR ÓRGANO ENCARGADO DE LAS CONTRATACIONES O COMITÉ DE SELECCIÓN, SEGÚN CORRESPONDA]

ADJUDICACIÓN SIMPLIFICADA N° [CONSIGNAR NOMENCLATURA DEL PROCEDIMIENTO]

Presente.-

Mediante el presente el suscrito, postor y/o Representante Legal de [CONSIGNAR EN CASO DE SER PERSONA JURÍDICA], declaro bajo juramento que gozo del beneficio de la exoneración del IGV previsto en la Ley N° 27037, Ley de Promoción de la Inversión en la Amazonía, dado que cumplo con las condiciones siguientes:

- 1.- Que el domicilio fiscal de la empresa⁶⁷ se encuentra ubicada en la Amazonía y coincide con el lugar establecido como sede central (donde tiene su administración y lleva su contabilidad);
- 2.- Que la empresa se encuentra inscrita en las Oficinas Registrales de la Amazonía (exigible en caso de personas jurídicas);
- 3.- Que, al menos el setenta por ciento (70%) de los activos fijos de la empresa se encuentran en la Amazonía; y
- 4.- Que la empresa no ejecuta obras fuera de la Amazonía.

[CONSIGNAR CIUDAD Y FECHA]

.....
Firma, Nombres y Apellidos del postor o Representante legal, según corresponda

Importante

Cuando se trate de consorcios, esta declaración jurada será presentada por cada uno de los integrantes del consorcio, salvo que se trate de consorcios con contabilidad independiente, en cuyo caso debe ser suscrita por el representante común, debiendo indicar su condición de consorcio con contabilidad independiente y el número de RUC del consorcio.

⁶⁷ En el artículo 1 del "Reglamento de las Disposiciones Tributarias contenidas en la Ley de Promoción de la Inversión en la Amazonía" se define como "empresa" a las "Personas naturales, sociedades conyugales, sucesiones indivisas y personas consideradas jurídicas por la Ley del Impuesto a la Renta, generadoras de rentas de tercera categoría, ubicadas en la Amazonía. Las sociedades conyugales son aquellas que ejerzan la opción prevista en el Artículo 16 de la Ley del Impuesto a la Renta."



Importante para la Entidad

En el caso de contratación de obras que se ejecuten fuera de las provincias de Lima y Callao, cuyo valor referencial del procedimiento de selección o de algún ítem no supere los novecientos mil Soles (S/. 900,000.00) debe considerarse el siguiente anexo:

Esta nota deberá ser eliminada una vez culminada la elaboración de las bases.

ANEXO N° 8

**SOLICITUD DE BONIFICACIÓN DEL DIEZ POR CIENTO (10%) POR OBRAS EJECUTADAS FUERA DE LA PROVINCIA DE LIMA Y CALLAO
(DE SER EL CASO, SOLO PRESENTAR ESTA SOLICITUD EN EL ÍTEM [INCLUIR EN CASO CORRESPONDA, EN PROCEDIMIENTOS POR RELACIÓN DE ÍTEMS, CONSIGNANDO EL N° DEL ÍTEM O ÍTEMS CUYO VALOR REFERENCIAL NO SUPERA LOS NOVECIENTOS MIL SOLES (S/ 900,000.00)])**

Señores

[CONSIGNAR ÓRGANO ENCARGADO DE LAS CONTRATACIONES O COMITÉ DE SELECCIÓN, SEGÚN CORRESPONDA]

ADJUDICACIÓN SIMPLIFICADA N° [CONSIGNAR NOMENCLATURA DEL PROCEDIMIENTO]

Presente.-

Mediante el presente el suscrito, postor y/o Representante Legal de [CONSIGNAR EN CASO DE SER PERSONA JURIDICA], solicito la asignación de la bonificación del diez por ciento (10%) sobre el puntaje total en [CONSIGNAR EL ÍTEM O ÍTEMS, SEGÚN CORRESPONDA, EN LOS QUE SE SOLICITA LA BONIFICACIÓN] debido a que el domicilio de mi representada se encuentra ubicado en la provincia o provincia colindante donde se ejecuta la obra.

[CONSIGNAR CIUDAD Y FECHA]

.....
Firma, Nombres y Apellidos del postor o Representante legal, según corresponda

Importante

- *Para asignar la bonificación, el órgano encargado de las contrataciones o comité de selección, según corresponda, verifica el domicilio consignado por el postor en el Registro Nacional de Proveedores (RNP).*
- *Para que el postor pueda acceder a la bonificación, debe cumplir con las condiciones establecidas en el literal f) del artículo 50 del Reglamento.*



Importante

Cuando se trate de consorcios, la declaración jurada es la siguiente:

ANEXO N° 8

**SOLICITUD DE BONIFICACIÓN DEL DIEZ POR CIENTO (10%) POR OBRAS EJECUTADAS FUERA DE LA PROVINCIA DE LIMA Y CALLAO
(DE SER EL CASO, SOLO PRESENTAR ESTA SOLICITUD EN EL ÍTEM [INCLUIR EN CASO CORRESPONDA, EN PROCEDIMIENTOS POR RELACIÓN DE ÍTEMS, CONSIGNANDO EL N° DEL ÍTEM O ÍTEMS CUYO VALOR REFERENCIAL NO SUPERA LOS NOVECIENTOS MIL SOLES (S/ 900,000.00)])**

Señores

[CONSIGNAR ÓRGANO ENCARGADO DE LAS CONTRATACIONES O COMITÉ DE SELECCIÓN, SEGÚN CORRESPONDA]

ADJUDICACIÓN SIMPLIFICADA N° [CONSIGNAR NOMENCLATURA DEL PROCEDIMIENTO]

Presente.-

Mediante el presente el que se suscribe, [.....], representante común del consorcio [CONSIGNAR EL NOMBRE DEL CONSORCIO], solicito la asignación de la bonificación del diez por ciento (10%) sobre el puntaje total en [CONSIGNAR EL ÍTEM O ÍTEMS, SEGÚN CORRESPONDA, EN LOS QUE SE SOLICITA LA BONIFICACIÓN] debido a que los domicilios de todos los integrantes del consorcio se encuentran ubicados en la provincia o provincias colindantes donde se ejecuta la obra.

[CONSIGNAR CIUDAD Y FECHA]

.....
**Firma, Nombres y Apellidos del representante
común del consorcio**

Importante

- *Para asignar la bonificación, el órgano encargado de las contrataciones o comité de selección, según corresponda, verifica el domicilio consignado de los integrantes del consorcio, en el Registro Nacional de Proveedores (RNP).*
- *Para que un consorcio pueda acceder a la bonificación, cada uno de sus integrantes debe cumplir con las condiciones establecidas en el literal f) del artículo 50 del Reglamento.*



ANEXO N° 9

DECLARACIÓN JURADA (NUMERAL 49.4 DEL ARTÍCULO 49 DEL REGLAMENTO)

Señores

[CONSIGNAR ÓRGANO ENCARGADO DE LAS CONTRATACIONES O COMITÉ DE SELECCIÓN, SEGÚN CORRESPONDA]

ADJUDICACIÓN SIMPLIFICADA N° [CONSIGNAR NOMENCLATURA DEL PROCEDIMIENTO]

Presente.-

Mediante el presente el suscrito, postor y/o Representante Legal de **[CONSIGNAR EN CASO DE SER PERSONA JURÍDICA]**, declaro que la experiencia que acredito de la empresa **[CONSIGNAR LA DENOMINACIÓN DE LA PERSONA JURÍDICA]** como consecuencia de una reorganización societaria, no se encuentra en el supuesto establecido en el numeral 49.4 del artículo 49 del Reglamento.

[CONSIGNAR CIUDAD Y FECHA]

.....
**Firma, Nombres y Apellidos del postor o
Representante legal, según corresponda**

Importante

A efectos de cautelar la veracidad de esta declaración, el postor puede verificar la información de la Relación de Proveedores Sancionados por el Tribunal de Contrataciones del Estado con Sanción Vigente en <http://portal.osce.gob.pe/rnp/content/relación-de-proveedores-sancionados>.

También le asiste dicha facultad al órgano encargado de las contrataciones o al órgano de la Entidad al que se le haya asignado la función de verificación de la oferta presentada por el postor ganador de la buena pro.



ANEXO N° 10

EXPERIENCIA DEL POSTOR EN LA ESPECIALIDAD

Señores

[CONSIGNAR ÓRGANO ENCARGADO DE LAS CONTRATACIONES O COMITÉ DE SELECCIÓN, SEGÚN CORRESPONDA]

ADJUDICACIÓN SIMPLIFICADA N° [CONSIGNAR NOMENCLATURA DEL PROCEDIMIENTO]

Presente.-

Mediante el presente, el suscrito detalla lo siguiente como EXPERIENCIA EN OBRAS SIMILARES:

Nº	CLIENTE	OBJETO DEL CONTRATO	Nº CONTRATO	FECHA DEL CONTRATO ⁶⁸	FECHA DE RECEPCIÓN DE LA OBRA	EXPERIENCIA PROVENIENTE ⁶⁹ DE:	MONEDA	IMPORTE ⁷⁰	TIPO DE CAMBIO VENTA ⁷¹	MONTO FACTURADO ACUMULADO ⁷²
1										
2										
3										
4										
5										

⁶⁸ Se refiere a la fecha de suscripción del contrato.

⁶⁹ Si el titular de la experiencia no es el postor, consignar si dicha experiencia corresponde a la matriz en caso que el postor sea sucursal, o fue transmitida por reorganización societaria, debiendo acompañar la documentación sustentatoria correspondiente. Al respecto, según la Opinión N° 216-2017/DTN “Considerando que la sociedad matriz y la sucursal constituyen la misma persona jurídica, la sucursal puede acreditar como suya la experiencia de su matriz”. Del mismo modo, según lo previsto en la Opinión N° 010-2013/DTN, “... en una operación de reorganización societaria que comprende tanto una fusión como una escisión, la sociedad resultante podrá acreditar como suya la experiencia de la sociedad incorporada o absorbida, que se extingue producto de la fusión; asimismo, si en virtud de la escisión se transfiere un bloque patrimonial consistente en una línea de negocio completa, la sociedad resultante podrá acreditar como suya la experiencia de la sociedad escindida, correspondiente a la línea de negocio transmitida. De esta manera, la sociedad resultante podrá emplear la experiencia transmitida, como consecuencia de la reorganización societaria antes descrita, en los futuros procesos de selección en los que participe”.

⁷⁰ Se refiere al monto del contrato ejecutado incluido adicionales y reducciones, de ser el caso.

⁷¹ El tipo de cambio venta debe corresponder al publicado por la SBS correspondiente a la fecha de suscripción del contrato.

⁷² Consignar en la moneda establecida para el valor referencial.

**MUNICIPALIDAD PROVINCIAL DE CHOTA**

ADJUDICACION SIMPLIFICADA N° 29-2022-MPCH-CS-DERIVADO DE LA LP N° 002-2022-MPCH/CS

N°	CLIENTE	OBJETO DEL CONTRATO	N° CONTRATO	FECHA DEL CONTRATO ⁶⁸	FECHA DE RECEPCIÓN DE LA OBRA	EXPERIENCIA PROVENIENTE ⁶⁹ DE:	MONEDA	IMPORTE ⁷⁰	TIPO DE CAMBIO VENTA ⁷¹	MONTO FACTURADO ACUMULADO ⁷²
6										
7										
8										
9										
10										
TOTAL										

[CONSIGNAR CIUDAD Y FECHA]

.....
Firma, Nombres y Apellidos del postor o
Representante legal o común, según corresponda



ANEXO N° 11

SOLICITUD DE BONIFICACIÓN DEL CINCO POR CIENTO (5%) POR TENER LA CONDICIÓN DE MICRO Y PEQUEÑA EMPRESA

Señores

[CONSIGNAR ÓRGANO ENCARGADO DE LAS CONTRATACIONES O COMITÉ DE SELECCIÓN, SEGÚN CORRESPONDA]

ADJUDICACIÓN SIMPLIFICADA N° [CONSIGNAR NOMENCLATURA DEL PROCEDIMIENTO]

Presente.-

Mediante el presente el suscrito, postor y/o Representante legal de [CONSIGNAR EN CASO DE SER PERSONA JURÍDICA], solicito la asignación de la bonificación del cinco por ciento (5%) sobre el puntaje total obtenido, debido a que mi representada cuenta con la condición de micro y pequeña empresa.

[CONSIGNAR CIUDAD Y FECHA]

.....
**Firma, Nombres y Apellidos del postor o
Representante legal o común, según corresponda**

Importante

- *Para asignar la bonificación, el órgano encargado de las contrataciones o comité de selección, según corresponda, verifica la página web del Ministerio de Trabajo y Promoción del Empleo en la sección consulta de empresas acreditadas en el REMYPE en el link <http://www2.trabajo.gob.pe/servicios-en-linea-2-2/>.*
- *Para que un consorcio pueda acceder a la bonificación, cada uno de sus integrantes debe cumplir con la condición de micro y pequeña empresa.*



ANEXO N° 12

**AUTORIZACIÓN DE NOTIFICACIÓN DE LA DECISIÓN DE LA ENTIDAD SOBRE LA
SOLICITUD DE AMPLIACIÓN DE PLAZO MEDIANTE MEDIOS ELECTRÓNICOS DE
COMUNICACIÓN**

(DOCUMENTO A PRESENTAR EN EL PERFECCIONAMIENTO DEL CONTRATO)

Señores

**[CONSIGNAR ÓRGANO ENCARGADO DE LAS CONTRATACIONES O COMITÉ DE SELECCIÓN,
SEGÚN CORRESPONDA]**

ADJUDICACIÓN SIMPLIFICADA N° [CONSIGNAR NOMENCLATURA DEL PROCEDIMIENTO]

Presente.-

El que se suscribe, [.....], postor adjudicado y/o Representante Legal de [CONSIGNAR EN CASO DE SER PERSONA JURÍDICA], identificado con [CONSIGNAR TIPO DE DOCUMENTO DE IDENTIDAD] N° [CONSIGNAR NÚMERO DE DOCUMENTO DE IDENTIDAD], autorizo que durante la ejecución del contrato se me notifique al correo electrónico [INDICAR EL CORREO ELECTRÓNICO] lo siguiente:

- ✓ Notificación de la decisión de la Entidad respecto a la solicitud de ampliación de plazo.

[CONSIGNAR CIUDAD Y FECHA]

.....
**Firma, Nombres y Apellidos del postor o
Representante legal o común, según
corresponda**

Importante

La notificación de la decisión de la Entidad respecto a la solicitud de ampliación de plazo se efectúa por medios electrónicos de comunicación, siempre que se cuente con la autorización correspondiente y sea posible obtener un acuse de recibo a través del mecanismo utilizado.