

# **BASES ESTÁNDAR DE ADJUDICACIÓN SIMPLIFICADA PARA LA CONTRATACIÓN DE SERVICIOS EN GENERAL**

*Aprobado mediante Directiva N°001-2019-OSCE/CD*



**SUB DIRECCIÓN DE NORMATIVIDAD – DIRECCIÓN TÉCNICO NORMATIVA**  
**ORGANISMO SUPERVISOR DE LAS CONTRATACIONES DEL ESTADO - OSCE**

**SIMBOLOGÍA UTILIZADA:**

N°	Símbolo	Descripción
1	[ABC] / [.....]	La información solicitada dentro de los corchetes sombreados debe ser completada por la Entidad durante la elaboración de las bases.
2	[ABC] / [.....]	Es una indicación, o información que deberá ser completada por la Entidad con posterioridad al otorgamiento de la buena pro para el caso específico de la elaboración de la PROFORMA DEL CONTRATO; o por los proveedores, en el caso de los ANEXOS de la oferta.
3	<div>Importante</div> <div>• Abc</div>	Se refiere a consideraciones importantes a tener en cuenta por el órgano encargado de las contrataciones o comité de selección, según corresponda y por los proveedores.
4	<div>Advertencia</div> <div>• Abc</div>	Se refiere a advertencias a tener en cuenta por el órgano encargado de las contrataciones o comité de selección, según corresponda y por los proveedores.
5	<div>Importante para la Entidad</div> <div>• Xyz</div>	Se refiere a consideraciones importantes a tener en cuenta por el órgano encargado de las contrataciones o comité de selección, según corresponda y deben ser eliminadas una vez culminada la elaboración de las bases.

**CARACTERÍSTICAS DEL DOCUMENTO:**

Las bases estándar deben ser elaboradas en formato WORD, y deben tener las siguientes características:

N°	Características	Parámetros
1	Márgenes	Superior : 2.5 cm      Inferior: 2.5 cm Izquierda: 2.5 cm      Derecha: 2.5 cm
2	Fuente	Arial
3	Estilo de Fuente	Normal: Para el contenido en general Cursiva: Para el encabezado y pie de página Para las Consideraciones importantes (Ítem 3 del cuadro anterior)
4	Color de Fuente	Automático: Para el contenido en general Azul : Para las Consideraciones importantes (Ítem 3 del cuadro anterior)
5	Tamaño de Letra	16 : Para las dos primeras hojas de las Secciones General y Específica 11 : Para el nombre de los Capítulos. 10 : Para el cuerpo del documento en general 9 : Para el encabezado y pie de página Para el contenido de los cuadros, pudiendo variar, según la necesidad 8 : Para las Notas al pie
6	Alineación	Justificada: Para el contenido en general y notas al pie. Centrada : Para la primera página, los títulos de las Secciones y nombres de los Capítulos)
7	Interlineado	Sencillo
8	Espaciado	Anterior : 0 Posterior : 0
9	Subrayado	Para los nombres de las Secciones y para resaltar o hacer hincapié en algún concepto

**INSTRUCCIONES DE USO:**

- Una vez registrada la información solicitada dentro de los corchetes sombreados en gris, el texto deberá quedar en letra tamaño 10, con estilo normal, sin formato de negrita y sin sombreado.
- La nota **IMPORTANTE** no puede ser modificada ni eliminada en la Sección General. En el caso de la Sección Específica debe seguirse la instrucción que se indica en dicha nota.

Elaboradas en enero de 2019

Modificadas en marzo, junio y diciembre de 2019, julio 2020, julio y diciembre 2021, junio y octubre de 2022



## **BASES ESTÁNDAR DE ADJUDICACIÓN SIMPLIFICADA PARA LA CONTRATACIÓN DE SERVICIOS EN GENERAL**

**ADJUDICACIÓN SIMPLIFICADA N°  
028-2024-MDJLO/GIDU  
PRIMERA CONVOCATORIA**

**CONTRATACIÓN DE SERVICIO DE**

**CONTRATACION DEL SERVICIO**

**"RECONSTRUCCION DE LOS TRAMOS EN MAL ESTADO DE LA CALLE  
CAHUIDE PARA EL MEJORAMIENTO DEL SERVICIO DE TRANSITABILIDAD  
VIAL INTERURBANA EN EL TRAMO COMPRENDIDO ENTRE AV. SAENZ PENA  
Y CA. PROCERES DISTRITO DE JOSE LEONARDO ORTIZ".**



## **DEBER DE COLABORACIÓN**

La Entidad y todo proveedor que se someta a las presentes Bases, sea como participante, postor y/o contratista, deben conducir su actuación conforme a los principios previstos en la Ley de Contrataciones del Estado.

En este contexto, se encuentran obligados a prestar su colaboración al OSCE y a la Secretaría Técnica de la Comisión de Defensa de la Libre Competencia del INDECOPI, en todo momento según corresponda a sus competencias, a fin de comunicar presuntos casos de fraude, colusión y corrupción por parte de los funcionarios y servidores de la Entidad, así como los proveedores y demás actores que participan en el proceso de contratación.

De igual forma, deben poner en conocimiento del OSCE y a la Secretaría Técnica de la Comisión de Defensa de la Libre Competencia del INDECOPI los indicios de conductas anticompetitivas que se presenten durante el proceso de contratación, en los términos del Decreto Legislativo N° 1034, "Ley de Represión de Conductas Anticompetitivas", o norma que la sustituya, así como las demás normas de la materia.

La Entidad y todo proveedor que se someta a las presentes Bases, sea como participante, postor y/o contratista del proceso de contratación deben permitir al OSCE o a la Secretaría Técnica de la Comisión de Defensa de la Libre Competencia del INDECOPI el acceso a la información referida a las contrataciones del Estado que sea requerida, prestar testimonio o absolución de posiciones que se requieran, entre otras formas de colaboración.



## **SECCIÓN GENERAL**

### **DISPOSICIONES COMUNES DEL PROCEDIMIENTO DE SELECCIÓN**

(ESTA SECCIÓN NO DEBE SER MODIFICADA EN NINGÚN EXTREMO, BAJO SANCIÓN DE NULIDAD)



## CAPÍTULO I ETAPAS DEL PROCEDIMIENTO DE SELECCIÓN

### 1.1. REFERENCIAS

Cuando en el presente documento se mencione la palabra Ley, se entiende que se está haciendo referencia a la Ley N° 30225, Ley de Contrataciones del Estado, y cuando se mencione la palabra Reglamento, se entiende que se está haciendo referencia al Reglamento de la Ley de Contrataciones del Estado aprobado por Decreto Supremo N° 344-2018-EF.

Las referidas normas incluyen sus respectivas modificaciones, de ser el caso.

### 1.2. CONVOCATORIA

Se realiza a través de su publicación en el SEACE de conformidad con lo señalado en el artículo 54 del Reglamento, en la fecha señalada en el calendario del procedimiento de selección, debiendo adjuntar las bases y resumen ejecutivo.

### 1.3. REGISTRO DE PARTICIPANTES

El registro de participantes se realiza conforme al artículo 55 del Reglamento. En el caso de un consorcio, basta que se registre uno (1) de sus integrantes.

#### Importante

- *Para registrarse como participante en un procedimiento de selección convocado por las Entidades del Estado Peruano, es necesario que los proveedores cuenten con inscripción vigente y estar habilitados ante el Registro Nacional de Proveedores (RNP) que administra el Organismo Supervisor de las Contrataciones del Estado (OSCE). Para obtener mayor información, se puede ingresar a la siguiente dirección electrónica: [www.rnp.gob.pe](http://www.rnp.gob.pe).*
- *Los proveedores que deseen registrar su participación deben ingresar al SEACE utilizando su Certificado SEACE (usuario y contraseña). Asimismo, deben observar las instrucciones señaladas en el documento de orientación "Guía para el registro de participantes electrónico" publicado en <https://www2.seace.gob.pe/>.*
- *En caso los proveedores no cuenten con inscripción vigente en el RNP y/o se encuentren inhabilitados o suspendidos para ser participantes, postores y/o contratistas, el SEACE restringirá su registro, quedando a potestad de estos intentar nuevamente registrar su participación en el procedimiento de selección en cualquier otro momento, dentro del plazo establecido para dicha etapa, siempre que haya obtenido la vigencia de su inscripción o quedado sin efecto la sanción que le impuso el Tribunal de Contrataciones del Estado.*

### 1.4. FORMULACIÓN DE CONSULTAS Y OBSERVACIONES A LAS BASES

La formulación de consultas y observaciones a las bases se efectúa de conformidad con lo establecido en los numerales 72.1 y 72.2 del artículo 72 del Reglamento, así como el literal a) del artículo 89 del Reglamento.

#### Importante

*No pueden formularse consultas ni observaciones respecto del contenido de una ficha de homologación aprobada. Las consultas y observaciones que se formulen sobre el particular, se tienen como no presentadas.*



### 1.5. ABSOLUCIÓN DE CONSULTAS, OBSERVACIONES E INTEGRACIÓN DE BASES

La absolución de consultas, observaciones e integración de las bases se realizan conforme a las disposiciones previstas en el numeral 72.4 del artículo 72 del Reglamento y el literal a) del artículo 89 del Reglamento.

#### Importante

- *No se absolverán consultas y observaciones a las bases que se presenten en forma física.*
- *Cuando exista divergencia entre lo indicado en el pliego de absolución de consultas y observaciones y la integración de bases, prevalece lo absuelto en el referido pliego; sin perjuicio, del deslinde de responsabilidades correspondiente.*

### 1.6. FORMA DE PRESENTACIÓN DE OFERTAS

Las ofertas se presentan conforme lo establecido en el artículo 59 y en el artículo 90 del Reglamento.

Las declaraciones juradas, formatos o formularios previstos en las bases que conforman la oferta deben estar debidamente firmados por el postor (firma manuscrita o digital, según la Ley N° 27269, Ley de Firmas y Certificados Digitales<sup>1</sup>). Los demás documentos deben ser visados por el postor. En el caso de persona jurídica, por su representante legal, apoderado o mandatario designado para dicho fin y, en el caso de persona natural, por este o su apoderado. No se acepta el pegado de la imagen de una firma o visto. Las ofertas se presentan foliadas.

#### Importante

- *Los formularios electrónicos que se encuentran en el SEACE y que los proveedores deben llenar para presentar sus ofertas, tienen carácter de declaración jurada.*
- *En caso la información contenida en los documentos escaneados que conforman la oferta no coincida con lo declarado a través del SEACE, prevalece la información declarada en los documentos escaneados.*
- *No se tomarán en cuenta las ofertas que se presenten en físico a la Entidad.*

### 1.7. PRESENTACIÓN Y APERTURA DE OFERTAS

El participante presentará su oferta de manera electrónica a través del SEACE, desde las 00:01 horas hasta las 23:59 horas del día establecido para el efecto en el cronograma del procedimiento; adjuntando el archivo digitalizado que contenga los documentos que conforman la oferta de acuerdo a lo requerido en las bases.

El participante debe verificar antes de su envío, bajo su responsabilidad, que el archivo pueda ser descargado y su contenido sea legible.

#### Importante

*Los integrantes de un consorcio no pueden presentar ofertas individuales ni conformar más de un consorcio en un procedimiento de selección, o en un determinado ítem cuando se trate de procedimientos de selección según relación de ítems.*

<sup>1</sup> Para mayor información sobre la normativa de firmas y certificados digitales ingresar a: <https://www.indecopi.gob.pe/web/firmas-digitales/firmar-y-certificados-digitales>



En la apertura electrónica de la oferta, el órgano encargado de las contrataciones o el comité de selección, según corresponda, verifica la presentación de lo exigido en la sección específica de las bases de conformidad con el numeral 73.2 del artículo 73 del Reglamento y determina si las ofertas responden a las características y/o requisitos y condiciones de los Términos de Referencia, detallados en la sección específica de las bases. De no cumplir con lo requerido, la oferta se considera no admitida.

## **1.8. EVALUACIÓN DE LAS OFERTAS**

La evaluación de las ofertas se realiza conforme a lo establecido en el numeral 74.1 y el literal a) del numeral 74.2 del artículo 74 del Reglamento.

En el supuesto de que dos (2) o más ofertas empaten, la determinación del orden de prelación de las ofertas empatadas se efectúa siguiendo estrictamente el orden establecido en el numeral 91.1 del artículo 91 del Reglamento.

El desempate mediante sorteo se realiza de manera electrónica a través del SEACE.

### **Importante**

*En el caso de contratación de servicios en general que se presten fuera de la provincia de Lima y Callao, cuyo valor estimado no supere los doscientos mil Soles (S/ 200,000.00), a solicitud del postor se asigna una bonificación equivalente al diez por ciento (10%) sobre el puntaje total obtenido por los postores con domicilio en la provincia donde prestará el servicio, o en las provincias colindantes, sean o no pertenecientes al mismo departamento o región. El domicilio es el consignado en la constancia de inscripción ante el RNP<sup>2</sup>. Lo mismo aplica en el caso de procedimientos de selección por relación de ítems, cuando algún ítem no supera el monto señalado anteriormente.*

## **1.9. CALIFICACIÓN DE OFERTAS**

La calificación de las ofertas se realiza conforme a lo establecido en los numerales 75.1 y 75.2 del artículo 75 del Reglamento.

## **1.10. SUBSANACIÓN DE LAS OFERTAS**

La subsanación de las ofertas se sujeta a lo establecido en el artículo 60 del Reglamento. El plazo que se otorgue para la subsanación no puede ser inferior a un (1) día hábil

La solicitud de subsanación se realiza de manera electrónica a través del SEACE y será remitida al correo electrónico consignado por el postor al momento de realizar su inscripción en el RNP, siendo su responsabilidad el permanente seguimiento de las notificaciones a dicho correo. La notificación de la solicitud se entiende efectuada el día de su envío al correo electrónico.

La presentación de las subsanaciones se realiza a través del SEACE. No se tomará en cuenta la subsanación que se presente en físico a la Entidad.

## **1.11. RECHAZO DE LAS OFERTAS**

Previo al otorgamiento de la buena pro, el órgano encargado de las contrataciones o el comité de selección, según corresponda, revisa las ofertas económicas que cumplen los requisitos de calificación, de conformidad con lo establecido para el rechazo de ofertas, previsto en el artículo 68 del Reglamento, de ser el caso.

<sup>2</sup> La constancia de inscripción electrónica se visualizará en el portal web del Registro Nacional de Proveedores: [www.rnp.gob.pe](http://www.rnp.gob.pe)





De rechazarse alguna de las ofertas calificadas, el órgano encargado de las contrataciones o el comité de selección, según corresponda, revisa el cumplimiento de los requisitos de calificación de los postores que siguen en el orden de prelación, en caso las hubiere.

#### **1.12. OTORGAMIENTO DE LA BUENA PRO**

Definida la oferta ganadora, el órgano encargado de las contrataciones o el comité de selección, según corresponda, otorga la buena pro mediante su publicación en el SEACE, incluyendo el cuadro comparativo y las actas debidamente motivadas de los resultados de la admisión, no admisión, evaluación, calificación, descalificación, rechazo y el otorgamiento de la buena pro.

#### **1.13. CONSENTIMIENTO DE LA BUENA PRO**

Cuando se hayan presentado dos (2) o más ofertas, el consentimiento de la buena pro se produce a los cinco (5) días hábiles siguientes de la notificación de su otorgamiento, sin que los postores hayan ejercido el derecho de interponer el recurso de apelación.

En caso que se haya presentado una sola oferta, el consentimiento de la buena pro se produce el mismo día de la notificación de su otorgamiento.

El consentimiento del otorgamiento de la buena pro se publica en el SEACE al día hábil siguiente de producido.

##### **Importante**

*Una vez consentido el otorgamiento de la buena pro, el órgano encargado de las contrataciones o el órgano de la Entidad al que se haya asignado tal función realiza la verificación de la oferta presentada por el postor ganador de la buena pro conforme lo establecido en el numeral 64.6 del artículo 64 del Reglamento.*



## CAPÍTULO II SOLUCIÓN DE CONTROVERSIAS DURANTE EL PROCEDIMIENTO DE SELECCIÓN

### 2.1. RECURSO DE APELACIÓN

A través del recurso de apelación se pueden impugnar los actos dictados durante el desarrollo del procedimiento de selección hasta antes del perfeccionamiento del contrato.

El recurso de apelación se presenta ante la Entidad convocante, y es conocido y resuelto por su Titular, cuando el valor estimado sea igual o menor a cincuenta (50) UIT. Cuando el valor estimado sea mayor a dicho monto, el recurso de apelación se presenta ante y es resuelto por el Tribunal de Contrataciones del Estado.

En los procedimientos de selección según relación de ítems, el valor estimado total del procedimiento determina ante quién se presenta el recurso de apelación.

Los actos que declaren la nulidad de oficio, la cancelación del procedimiento de selección y otros actos emitidos por el Titular de la Entidad que afecten la continuidad de este, se impugnan ante el Tribunal de Contrataciones del Estado.

#### Importante

- *Una vez otorgada la buena pro, el órgano encargado de las contrataciones o el comité de selección, según corresponda, está en la obligación de permitir el acceso de los participantes y postores al expediente de contratación, salvo la información calificada como secreta, confidencial o reservada por la normativa de la materia, a más tardar dentro del día siguiente de haberse solicitado por escrito.*

*Luego de otorgada la buena pro no se da a conocer las ofertas cuyos requisitos de calificación no fueron analizados y revisados por el órgano encargado de las contrataciones o el comité de selección, según corresponda.*

- *A efectos de recoger la información de su interés, los postores pueden valerse de distintos medios, tales como: (i) la lectura y/o toma de apuntes, (ii) la captura y almacenamiento de imágenes, e incluso (iii) pueden solicitar copia de la documentación obrante en el expediente, siendo que, en este último caso, la Entidad deberá entregar dicha documentación en el menor tiempo posible, previo pago por tal concepto.*
- *El recurso de apelación se presenta ante la Mesa de Partes del Tribunal o ante las oficinas desconcentradas del OSCE, o en la Unidad de Trámite Documentario de la Entidad, según corresponda.*

### 2.2. PLAZOS DE INTERPOSICIÓN DEL RECURSO DE APELACIÓN

La apelación contra el otorgamiento de la buena pro o contra los actos dictados con anterioridad a ella se interpone dentro de los cinco (5) días hábiles siguientes de haberse notificado el otorgamiento de la buena pro.

La apelación contra los actos dictados con posterioridad al otorgamiento de la buena pro, contra la declaración de nulidad, cancelación y declaratoria de desierto del procedimiento, se interpone dentro de los cinco (5) días hábiles siguientes de haberse tomado conocimiento del acto que se desea impugnar.



### CAPÍTULO III DEL CONTRATO

#### 3.1. PERFECCIONAMIENTO DEL CONTRATO

Los plazos y el procedimiento para perfeccionar el contrato se realiza conforme a lo indicado en el artículo 141 del Reglamento.

El contrato se perfecciona con la suscripción del documento que lo contiene, salvo en los contratos cuyo monto del valor estimado no supere los doscientos mil Soles (S/ 200,000.00), en los que se puede perfeccionar con la recepción de la orden de servicios, conforme a lo previsto en la sección específica de las bases.

En el caso de procedimientos de selección por relación de ítems, se puede perfeccionar el contrato con la suscripción del documento o con la recepción de una orden de servicios, cuando el valor estimado del ítem corresponda al parámetro establecido en el párrafo anterior.

#### Importante

*El órgano encargado de las contrataciones o el comité de selección, según corresponda, debe consignar en la sección específica de las bases la forma en que se perfeccionará el contrato, sea con la suscripción del contrato o la recepción de la orden de servicios. En caso la Entidad perfeccione el contrato con la recepción de la orden de servicios no debe incluir la proforma del contrato establecida en el Capítulo V de la sección específica de las bases.*

Para perfeccionar el contrato, el postor ganador de la buena pro debe presentar los documentos señalados en el artículo 139 del Reglamento y los previstos en la sección específica de las bases.

#### 3.2. GARANTÍAS

Las garantías que deben otorgar los postores y/o contratistas, según corresponda, son las de fiel cumplimiento del contrato y por los adelantos.

##### 3.2.1. GARANTÍA DE FIEL CUMPLIMIENTO

Como requisito indispensable para perfeccionar el contrato, el postor ganador debe entregar a la Entidad la garantía de fiel cumplimiento del mismo por una suma equivalente al diez por ciento (10%) del monto del contrato original. Esta se mantiene vigente hasta la conformidad de la recepción de la prestación a cargo del contratista.

##### 3.2.2. GARANTÍA DE FIEL CUMPLIMIENTO POR PRESTACIONES ACCESORIAS

En las contrataciones que conllevan la ejecución de prestaciones accesorias, tales como mantenimiento, reparación o actividades afines, se otorga una garantía adicional por una suma equivalente al diez por ciento (10%) del monto del contrato de la prestación accesorio, la misma que debe ser renovada periódicamente hasta el cumplimiento total de las obligaciones garantizadas.

#### Importante



- En los contratos cuyos montos sean iguales o menores a doscientos mil Soles (S/ 200,000.00), no corresponde presentar garantía de fiel cumplimiento de contrato ni garantía de fiel cumplimiento por prestaciones accesorias. Dicha excepción también aplica a los contratos derivados de procedimientos de selección por relación de ítems, cuando el monto del ítem adjudicado o la sumatoria de los montos de los ítems adjudicados no superen el monto señalado anteriormente, conforme a lo dispuesto en el literal a) del artículo 152 del Reglamento.
- En los contratos periódicos de prestación de servicios en general que celebren las Entidades con las micro y pequeñas empresas, estas últimas pueden otorgar como garantía de fiel cumplimiento el diez por ciento (10%) del monto del contrato, porcentaje que es retenido por la Entidad durante la primera mitad del número total de pagos a realizarse, de forma prorrateada en cada pago, con cargo a ser devuelto a la finalización del mismo, conforme lo establecen los numerales 149.4 y 149.5 del artículo 149 del Reglamento y el numeral 151.2 del artículo 151 del Reglamento.

### 3.2.3. GARANTÍA POR ADELANTO

En caso se haya previsto en la sección específica de las bases la entrega de adelantos, el contratista debe presentar una garantía emitida por idéntico monto conforme a lo estipulado en el artículo 153 del Reglamento.

### 3.3. REQUISITOS DE LAS GARANTÍAS

Las garantías que se presenten deben ser incondicionales, solidarias, irrevocables y de realización automática en el país, al solo requerimiento de la Entidad. Asimismo, deben ser emitidas por empresas que se encuentren bajo la supervisión directa de la Superintendencia de Banca, Seguros y Administradoras Privadas de Fondos de Pensiones y que cuenten con clasificación de riesgo B o superior. Asimismo, deben estar autorizadas para emitir garantías; o estar consideradas en la última lista de bancos extranjeros de primera categoría que periódicamente publica el Banco Central de Reserva del Perú.

#### Importante

*Corresponde a la Entidad verificar que las garantías presentadas por el postor ganador de la buena pro y/o contratista cumplan con los requisitos y condiciones necesarios para su aceptación y eventual ejecución, sin perjuicio de la determinación de las responsabilidades funcionales que correspondan.*

#### Advertencia

*Los funcionarios de las Entidades no deben aceptar garantías emitidas bajo condiciones distintas a las establecidas en el presente numeral, debiendo tener en cuenta lo siguiente:*

- 1. La clasificadora de riesgo que asigna la clasificación a la empresa que emite la garantía debe encontrarse listada en el portal web de la SBS (<http://www.sbs.gob.pe/sistema-financiero/clasificadoras-de-riesgo>).*
- 2. Se debe identificar en la página web de la clasificadora de riesgo respectiva, cuál es la clasificación vigente de la empresa que emite la garantía, considerando la vigencia a la fecha de emisión de la garantía.*
- 3. Para fines de lo establecido en el artículo 148 del Reglamento, la clasificación de riesgo B, incluye las clasificaciones B+ y B.*
- 4. Si la empresa que otorga la garantía cuenta con más de una clasificación de riesgo emitida por distintas empresas listadas en el portal web de la SBS, bastará que en una de ellas cumpla con la clasificación mínima establecida en el Reglamento.*

*En caso exista alguna duda sobre la clasificación de riesgo asignada a la empresa emisora de la garantía, se deberá consultar a la clasificadora de riesgos respectiva.*



*De otro lado, además de cumplir con el requisito referido a la clasificación de riesgo, a efectos de verificar si la empresa emisora se encuentra autorizada por la SBS para emitir garantías, debe revisarse el portal web de dicha Entidad (<http://www.sbs.gob.pe/sistema-financiero/relacion-de-empresas-que-se-encuentran-autorizadas-a-emitir-cartas-fianza>).*

*Los funcionarios competentes deben verificar la autenticidad de la garantía a través de los mecanismos establecidos (consulta web, teléfono u otros) por la empresa emisora.*

### **3.4. EJECUCIÓN DE GARANTÍAS**

La Entidad puede solicitar la ejecución de las garantías conforme a los supuestos contemplados en el artículo 155 del Reglamento.

### **3.5. ADELANTOS**

La Entidad puede entregar adelantos directos al contratista, los que en ningún caso exceden en conjunto del treinta por ciento (30%) del monto del contrato original, siempre que ello haya sido previsto en la sección específica de las bases.

### **3.6. PENALIDADES**

#### **3.6.1. PENALIDAD POR MORA EN LA EJECUCIÓN DE LA PRESTACIÓN**

En caso de retraso injustificado del contratista en la ejecución de las prestaciones objeto del contrato, la Entidad le aplica automáticamente una penalidad por mora por cada día de atraso, de conformidad con el artículo 162 del Reglamento.

#### **3.6.2. OTRAS PENALIDADES**

La Entidad puede establecer penalidades distintas a la mencionada en el numeral precedente, según lo previsto en el artículo 163 del Reglamento y lo indicado en la sección específica de las bases.

Estos dos tipos de penalidades se calculan en forma independiente y pueden alcanzar cada una un monto máximo equivalente al diez por ciento (10%) del monto del contrato vigente, o de ser el caso, del ítem que debió ejecutarse.

### **3.7. INCUMPLIMIENTO DEL CONTRATO**

Las causales para la resolución del contrato serán aplicadas de conformidad con el artículo 36 de la Ley y 164 del Reglamento.

### **3.8. PAGOS**

El pago se realiza después de ejecutada la respectiva prestación, pudiendo contemplarse pagos a cuenta, según la forma establecida en la sección específica de las bases o en el contrato.

La Entidad paga las contraprestaciones pactadas a favor del contratista dentro de los diez (10) días calendario siguientes de otorgada la conformidad de los servicios, siempre que se verifiquen las condiciones establecidas en el contrato para ello, bajo responsabilidad del funcionario competente.



**MUNICIPALIDAD DISTRITAL DE JOSE LEONARDO ORTIZ**  
**BASES ADJUDICACION SIMPLIFICADA N° 028-2024-MDJLO/OEC-PRIMERA CONVOCATORIA**

La conformidad se emite en un plazo máximo de siete (7) días de producida la recepción salvo que se requiera efectuar pruebas que permitan verificar el cumplimiento de la obligación, en cuyo caso la conformidad se emite en un plazo máximo de quince (15) días, bajo responsabilidad del funcionario que debe emitir la conformidad.

En el caso que se haya suscrito contrato con un consorcio, el pago se realizará de acuerdo a lo que se indique en el contrato de consorcio.

**Advertencia**

*En caso de retraso en los pagos a cuenta o pago final por parte de la Entidad, salvo que se deba a caso fortuito o fuerza mayor, esta reconoce al contratista los intereses legales correspondientes, de conformidad con el artículo 39 de la Ley y 171 del Reglamento, debiendo repetir contra los responsables de la demora injustificada.*

**3.9. DISPOSICIONES FINALES**

Todos los demás aspectos del presente procedimiento no contemplados en las bases se regirán supletoriamente por la Ley y su Reglamento, así como por las disposiciones legales vigentes.



## **SECCIÓN ESPECÍFICA**

### **CONDICIONES ESPECIALES DEL PROCEDIMIENTO DE SELECCIÓN**

(EN ESTA SECCIÓN LA ENTIDAD DEBERÁ COMPLETAR LA INFORMACIÓN EXIGIDA, DE ACUERDO A LAS INSTRUCCIONES INDICADAS)



## CAPÍTULO I GENERALIDADES

### 1.1. ENTIDAD CONVOCANTE

Nombre : MUNICIPALIDAD DISTRITAL DE JOSÉ LEONARDO ORTIZ  
RUC N° :  
Domicilio legal :  
Teléfono: : -----  
Correo electrónico: :

### 1.2. OBJETO DE LA CONVOCATORIA

El presente procedimiento de selección tiene por objeto la contratación del servicio de RECONSTRUCCION DE LOS TRAMOS EN MAL ESTADO DE LA CALLE CAHUIDE PARA EL MEJORAMIENTO DEL SERVICIO DE TRANSITABILIDAD VIAL INTERURBANA EN EL TRAMO COMPRENDIDO ENTRE AV. SAENZ PENA Y CA. PROCERES DISTRITO DE JOSE LEONARDO ORTIZ".

### 1.3. EXPEDIENTE DE CONTRATACIÓN

El expediente de contratación fue aprobado mediante **FORMATO N° 02**, de fecha 15/08/2024.

### 1.4. FUENTE DE FINANCIAMIENTO

[07:FONCOMUN]

#### Importante

*La fuente de financiamiento debe corresponder a aquella prevista en la Ley de Equilibrio Financiero del Presupuesto del Sector Público del año fiscal en el cual se convoca el procedimiento de selección.*

### 1.5. SISTEMA DE CONTRATACIÓN

El presente procedimiento se rige por el sistema de **[SUMA ALZADA]**, de acuerdo con lo establecido en el expediente de contratación respectivo.

### 1.6. DISTRIBUCIÓN DE LA BUENA PRO

No aplica

### 1.7. ALCANCES DEL REQUERIMIENTO

El alcance de la prestación está definido en el Capítulo III de la presente sección de las bases.

### 1.8. PLAZO DE PRESTACIÓN DEL SERVICIO

Los servicios materia de la presente convocatoria se prestarán en el plazo de **TREINTA [30] días calendarios**, en concordancia con lo establecido en el expediente de contratación.





### **1.9. COSTO DE REPRODUCCIÓN Y ENTREGA DE BASES**

Los participantes registrados tienen el derecho de recabar un ejemplar de las bases, para cuyo efecto deben cancelar S/. 5.00 en LA CAJA DE LA ENTIDAD – RECABAR LAS BASES EN LA SUBGERENCIA DE LOGISTICA.

#### **Importante**

*El costo de entrega de un ejemplar de las bases no puede exceder el costo de su reproducción.*

### **1.10. BASE LEGAL**

- Ley N° 31953 Ley de Presupuesto del Sector Público para el Año Fiscal 2024.
- Ley N° 31954 Ley de Equilibrio Financiero del Presupuesto del sector Público para el Año Fiscal 2024.
- Ley N° 31955 Ley de Endeudamiento del sector Público para el Año Fiscal 2024.
- Decreto Legislativo N° 1440, Decreto Legislativo del Sistema Nacional de Presupuesto Público.
- Decreto Supremo N° 082-2019-EF que aprueba el Texto Único Ordenado de la Ley N° 30225, Ley de Contrataciones del Estado.
- Decreto Supremo N° 344-2018-EF que aprueba el Reglamento de la Ley N° 30225, Ley de Contrataciones del Estado; modificado por Decreto Supremo N° 377-2019-EF, Decreto Supremo N° 168-2020-EF, Decreto Supremo N° 250-2020-EF y por Decreto Supremo N° 162-2021-EF.
- Directiva N° 006-2019-OSCE/CD: Procedimiento de selección de subasta inversa electrónica.
- Ley N° 27444, Ley del Procedimiento Administrativo General.

Las referidas normas incluyen sus respectivas modificaciones, de ser el caso.



## CAPÍTULO II DEL PROCEDIMIENTO DE SELECCIÓN

### 2.1. CALENDARIO DEL PROCEDIMIENTO DE SELECCIÓN

Según el cronograma de la ficha de selección de la convocatoria publicada en el SEACE.

#### Importante

*De conformidad con la vigesimosegunda Disposición Complementaria Final del Reglamento, en caso la Entidad (Ministerios y sus organismos públicos, programas o proyectos adscritos) haya difundido el requerimiento a través del SEACE siguiendo el procedimiento establecido en dicha disposición, no procede formular consultas u observaciones al requerimiento.*

### 2.2. CONTENIDO DE LAS OFERTAS

La oferta contendrá, además de un índice de documentos<sup>3</sup>, la siguiente documentación:

#### 2.2.1. Documentación de presentación obligatoria

##### 2.2.1.1. Documentos para la admisión de la oferta

- Declaración jurada de datos del postor. (**Anexo N° 1**)
- Documento que acredite la representación de quien suscribe la oferta.

En caso de persona jurídica, copia del certificado de vigencia de poder del representante legal, apoderado o mandatario designado para tal efecto.

En caso de persona natural, copia del documento nacional de identidad o documento análogo, o del certificado de vigencia de poder otorgado por persona natural, del apoderado o mandatario, según corresponda.

En el caso de consorcios, este documento debe ser presentado por cada uno de los integrantes del consorcio que suscriba la promesa de consorcio, según corresponda.

#### Advertencia

*De acuerdo con el artículo 4 del Decreto Legislativo N° 1246, las Entidades están prohibidas de exigir a los administrados o usuarios la información que puedan obtener directamente mediante la interoperabilidad a que se refieren los artículos 2 y 3 de dicho Decreto Legislativo. En esa medida, si la Entidad es usuaria de la Plataforma de Interoperabilidad del Estado – PIDE<sup>4</sup> y siempre que el servicio web se encuentre activo en el Catálogo de Servicios de dicha plataforma, no corresponderá exigir el certificado de vigencia de poder y/o documento nacional de identidad.*

- Declaración jurada de acuerdo con el literal b) del artículo 52 del Reglamento (**Anexo N°2**)
- Declaración jurada de cumplimiento de los Términos de Referencia contenidos en el numeral 3.1 del Capítulo III de la presente sección. (**Anexo N° 3**)

<sup>3</sup> La omisión del índice no determina la no admisión de la oferta.

<sup>4</sup> Para mayor información de las Entidades usuarias y del Catálogo de Servicios de la Plataforma de Interoperabilidad del Estado – PIDE ingresar al siguiente enlace <https://www.gobiernodigital.gob.pe/interoperabilidad/>



- e) Declaración jurada de plazo de prestación del servicio. (**Anexo N° 4**)<sup>5</sup>
- f) Promesa de consorcio con firmas legalizadas, de ser el caso, en la que se consigne los integrantes, el representante común, el domicilio común y las obligaciones a las que se compromete cada uno de los integrantes del consorcio, así como el porcentaje equivalente a dichas obligaciones. (**Anexo N° 5**)
- g) El precio de la oferta en [SOLES]. Adjuntar obligatoriamente el **Anexo N° 6**.

El precio total de la oferta y los subtotales que lo componen son expresados con dos (2) decimales. Los precios unitarios pueden ser expresados con más de dos (2) decimales.

#### Importante

- *El órgano encargado de las contrataciones o el comité de selección, según corresponda, verifica la presentación de los documentos requeridos. De no cumplir con lo requerido, la oferta se considera no admitida.*
- *En caso de requerir estructura de costos o análisis de precios, esta se presenta para el perfeccionamiento del contrato.*

#### 2.2.1.2. Documentos para acreditar los requisitos de calificación

Incorporar en la oferta los documentos que acreditan los “**Requisitos de Calificación**” que se detallan en el numeral 3.2 del Capítulo III de la presente sección de las bases.

#### 2.2.2. Documentación de presentación facultativa:

- a) En el caso de microempresas y pequeñas empresas integradas por personas con discapacidad, o en el caso de consorcios conformados en su totalidad por estas empresas, deben presentar la constancia o certificado con el cual acredite su inscripción en el Registro de Empresas Promocionales para Personas con Discapacidad<sup>6</sup>.
- b) Solicitud de bonificación por tener la condición de micro y pequeña empresa. (**Anexo N° 11**)
- c) Los postores con domicilio en la provincia donde se prestará el servicio, o en las provincias colindantes, sean o no pertenecientes al mismo departamento o región, pueden presentar la solicitud de bonificación por servicios prestados fuera de la provincia de Lima y Callao, según **Anexo N° 10**.

#### Advertencia

*El órgano encargado de las contrataciones o el comité de selección, según corresponda, no podrá exigir al postor la presentación de documentos que no hayan sido indicados en los acápites “Documentos para la admisión de la oferta”, “Requisitos de calificación” y “Factores de evaluación”.*

#### Importante para la Entidad

<sup>5</sup> En caso de considerar como factor de evaluación la mejora del plazo de prestación del servicio, el plazo ofertado en dicho anexo servirá también para acreditar este factor.

<sup>6</sup> Dicho documento se tendrá en consideración en caso de empate, conforme a lo previsto en el artículo 91 del Reglamento.



Esta disposición **solo** debe ser incluida en el caso de procedimientos de selección cuyo valor estimado sea igual o menor a cincuenta (50) UIT:

### 2.3. PRESENTACIÓN DEL RECURSO DE APELACIÓN

*“El recurso de apelación se presenta ante la Unidad de Trámite Documentario de la Entidad.*

*En caso el participante o postor opte por presentar recurso de apelación y por otorgar la garantía mediante depósito en cuenta bancaria, se debe realizar el abono en:*

N ° de Cuenta : [.....]

Banco : [.....]

N° CCI<sup>7</sup> : [.....]

”

**Incorporar a las bases o eliminar, según corresponda.**

### 2.4. REQUISITOS PARA PERFECCIONAR EL CONTRATO

El postor ganador de la buena pro debe presentar los siguientes documentos para perfeccionar el contrato:

- Garantía de fiel cumplimiento del contrato.
- Garantía de fiel cumplimiento por prestaciones accesorias, de ser el caso.
- Contrato de consorcio con firmas legalizadas ante Notario de cada uno de los integrantes, de ser el caso.
- Código de cuenta interbancaria (CCI) o, en el caso de proveedores no domiciliados, el número de su cuenta bancaria y la entidad bancaria en el exterior.
- Copia de la vigencia del poder del representante legal de la empresa que acredite que cuenta con facultades para perfeccionar el contrato, cuando corresponda.
- Copia de DNI del postor en caso de persona natural, o de su representante legal en caso de persona jurídica.

#### Advertencia

*De acuerdo con el artículo 4 del Decreto Legislativo N° 1246, las Entidades están prohibidas de exigir a los administrados o usuarios la información que puedan obtener directamente mediante la interoperabilidad a que se refieren los artículos 2 y 3 de dicho Decreto Legislativo. En esa medida, si la Entidad es usuaria de la Plataforma de Interoperabilidad del Estado – PIDE<sup>8</sup> y siempre que el servicio web se encuentre activo en el Catálogo de Servicios de dicha plataforma, no corresponderá exigir los documentos previstos en los literales e) y f).*

- Domicilio para efectos de la notificación durante la ejecución del contrato.
- Autorización de notificación de la decisión de la Entidad sobre la solicitud de ampliación de plazo mediante medios electrónicos de comunicación<sup>9</sup>. (**Anexo N° 12**).
- Detalle de los precios unitarios del precio ofertado<sup>10</sup>.
- Estructura de costos<sup>11</sup>.
- Detalle del precio de la oferta de cada uno de los servicios que conforman el paquete<sup>12</sup>.

<sup>7</sup> En caso de transferencia interbancaria.

<sup>8</sup> Para mayor información de las Entidades usuarias y del Catálogo de Servicios de la Plataforma de Interoperabilidad del Estado – PIDE ingresar al siguiente enlace <https://www.gobiernodigital.gob.pe/interoperabilidad/>

<sup>9</sup> En tanto se implemente la funcionalidad en el SEACE, de conformidad con la Primera Disposición Complementaria Transitoria del Decreto Supremo N° 234-2022-EF.

<sup>10</sup> Incluir solo en caso de la contratación bajo el sistema a suma alzada.

<sup>11</sup> Incluir solo cuando resulte necesario para la ejecución contractual, identificar los costos de cada uno de los rubros que comprenden la oferta.

<sup>12</sup> Incluir solo en caso de contrataciones por paquete.



#### **Importante**

- *En caso que el postor ganador de la buena pro sea un consorcio, las garantías que presente este para el perfeccionamiento del contrato, así como durante la ejecución contractual, de ser el caso, además de cumplir con las condiciones establecidas en el artículo 33 de la Ley y en el artículo 148 del Reglamento, deben consignar expresamente el nombre completo o la denominación o razón social de los integrantes del consorcio, en calidad de garantizados, de lo contrario no podrán ser aceptadas por las Entidades. No se cumple el requisito antes indicado si se consigna únicamente la denominación del consorcio, conforme lo dispuesto en la Directiva Participación de Proveedores en Consorcio en las Contrataciones del Estado”.*
- *En los contratos periódicos de prestación de servicios en general que celebren las Entidades con las micro y pequeñas empresas, estas últimas pueden otorgar como garantía de fiel cumplimiento el diez por ciento (10%) del monto del contrato, porcentaje que es retenido por la Entidad durante la primera mitad del número total de pagos a realizarse, de forma prorrateada en cada pago, con cargo a ser devuelto a la finalización del mismo, conforme lo establece el numeral 149.4 del artículo 149 y el numeral 151.2 del artículo 151 del Reglamento. Para dicho efecto los postores deben encontrarse registrados en el REMYPE, consignando en la Declaración Jurada de Datos del Postor (Anexo N° 1) o en la solicitud de retención de la garantía durante el perfeccionamiento del contrato, que tienen la condición de MYPE, lo cual será verificado por la Entidad en el link <http://www2.trabajo.gob.pe/servicios-en-linea-2-2> opción consulta de empresas acreditadas en el REMYPE.*
- *En los contratos cuyos montos sean iguales o menores a doscientos mil Soles (S/ 200,000.00), no corresponde presentar garantía de fiel cumplimiento de contrato ni garantía de fiel cumplimiento por prestaciones accesorias. Dicha excepción también aplica a los contratos derivados de procedimientos de selección por relación de ítems, cuando el monto del ítem adjudicado o la sumatoria de los montos de los ítems adjudicados no supere el monto señalado anteriormente, conforme a lo dispuesto en el literal a) del artículo 152 del Reglamento.*

#### **Importante**

- *Corresponde a la Entidad verificar que las garantías presentadas por el postor ganador de la buena pro cumplan con los requisitos y condiciones necesarios para su aceptación y eventual ejecución, sin perjuicio de la determinación de las responsabilidades funcionales que correspondan.*
- *De conformidad con el Reglamento Consular del Perú aprobado mediante Decreto Supremo N° 076-2005-RE para que los documentos públicos y privados extendidos en el exterior tengan validez en el Perú, deben estar legalizados por los funcionarios consulares peruanos y refrendados por el Ministerio de Relaciones Exteriores del Perú, salvo que se trate de documentos públicos emitidos en países que formen parte del Convenio de la Apostilla, en cuyo caso bastará con que estos cuenten con la Apostilla de la Haya<sup>13</sup>.*
- *La Entidad no puede exigir documentación o información adicional a la consignada en el presente numeral para el perfeccionamiento del contrato.*

## **2.5. PERFECCIONAMIENTO DEL CONTRATO**

El contrato se perfecciona con la suscripción del documento que lo contiene. Para dicho efecto el postor ganador de la buena pro, dentro del plazo previsto en el artículo 141 del Reglamento, debe presentar la documentación requerida en mesa de partes de la Municipalidad Distrital de José Leonardo Ortiz sito en la Av. Sáenz Peña N° 2151 – Urb. Latina – Distrito de José Leonardo Ortiz.

<sup>13</sup> Según lo previsto en la Opinión N° 009-2016/DTN.



#### **Importante para la Entidad**

- *En el caso de procedimientos de selección cuyo monto del valor estimado no supere los doscientos mil Soles (S/ 200,000.00), siempre que se haya optado por perfeccionar el contrato con la recepción de una orden de servicios, debe sustituirse por esta disposición:*

*“El contrato se perfecciona con la notificación de la orden de servicios. Para dicho efecto el postor ganador de la buena pro, dentro del plazo previsto en el artículo 141 del Reglamento, debe presentar la documentación requerida en MESA DE PARTES DE LA MUNICIPALIDAD DISTRITAL DE JOSÉ LEONARDO ORTIZ SITO EN LA AV. SÁENZ PEÑA N° 2151 – URB. LATINA – DISTRITO DE JOSÉ LEONARDO ORTIZ.*

- *En el caso de procedimientos de selección por relación de ítems, se puede perfeccionar el contrato con la suscripción del documento o con la recepción de una orden de servicios, cuando el monto del valor estimado del ítem no supere los doscientos mil Soles (S/ 200,000.00).*

#### **2.6. FORMA DE PAGO**

La Entidad realizará el pago de la contraprestación pactada a favor del contratista en **[PAGO UNICO]**.

Para efectos del pago de las contraprestaciones ejecutadas por el contratista, la Entidad debe contar con la siguiente documentación:

- Informe del funcionario responsable del [GERENCIA DE SEGURIDAD CIUDADANA FISCALIZACION Y TRANSPORTE] emitiendo la conformidad de la prestación efectuada.
- Comprobante de pago.

Dicha documentación se debe presentar en **mesa de partes de la Municipalidad Distrital de José Leonardo Ortiz sito en la Av. Sáenz Peña N° 2151 – Urb. Latina – Distrito de José Leonardo Ortiz.**





### CAPÍTULO III REQUERIMIENTO

#### Importante

De conformidad con el numeral 29.8 del artículo 29 del Reglamento, el área usuaria es responsable de la adecuada formulación del requerimiento, debiendo asegurar la calidad técnica y reducir la necesidad de su reformulación por errores o deficiencias técnicas que repercutan en el proceso de contratación.

### 3.1. TERMINOS DE REFERENCIA



**“Municipalidad Distrital de José Leonardo Ortiz”**

GERENCIA DE INFRAESTRUCTURA Y DESARROLLO URBANO

SUB GERENCIA DE OBRAS PÚBLICAS

SGOP

#### TERMINOS DE REFERENCIA

##### REQUERIMIENTO

EJECUCION DEL SERVICIO: “RECONSTRUCCIÓN DE LOS TRAMOS EN MAL ESTADO DE LA CALLE CAHUIDE, PARA EL MEJORAMIENTO DEL SERVICIO DE TRANSITABILIDAD VIAL INTERURBANA EN EL TRAMO COMPRENDIDO ENTRE AV. SÁENZ PEÑA Y CA. PROCERES, DISTRITO DE JOSÉ LEONARDO ORTIZ- PROVINCIA DE CHICLAYO, DEPARTAMENTO DE LAMBAYEQUE.”

#### 1. ANTECEDENTES

En vista del mal estado y la existencia significativa de baches en la calle Cahuide y ya que es una zona donde se encuentran centros educativos en los alrededores, esta municipalidad vio la necesidad de realizar una pavimentación en el tramo desde Ca. Próceres hasta psj. Latina y parchado en las zonas afectadas en el tramo desde psj. Latina hasta Av. Sáenz Peña.

##### ESTADO DE LA INFRAESTRUCTURA

En la Calle Cahuide, iniciando en la Av. Sáenz Peña hasta Calle Próceres, se identificó tramos en mal estado, específicamente en los siguientes tramos:

Fuente: Elaboración Propia

UBICACIÓN	TRAMO	CANT.	MEDIDAS		PARCIAL	TOTAL
			LARGO	ANCHO		
Intersección Ca. Cahuide con Ca. Proceres	1	1.00	11.80	10.50	123.90	123.90
Desde Ca. Proceres hasta psj. Latina	2	1.00	31.00	10.50	325.50	325.50
Intersección Ca. Cahuide con psj. Latina	3	1.00	13.60	13.60	184.96	184.96
Desde psj. Latina hasta Av. Sáenz Peña	4	1.00				275.70
Bache 01			7.50	3.30	24.75	
Bache 02			1.00	1.50	1.50	
Bache 03			0.50	1.60	0.80	
Bache 04			1.80	4.73	8.51	
Bache 05			1.40	2.90	4.06	
Bache 06			1.00	3.80	3.80	
Bache 07			0.60	0.60	0.36	
Bache 08			0.60	1.00	0.60	
Bache 09			0.70	1.90	1.33	
Bache 10			1.70	1.70	2.89	
Bache 11			1.55	5.90	9.15	
Bache 12			4.74	1.66	7.87	
Bache 13			1.25	1.90	2.38	
Bache 14			1.25	1.90	2.38	
Bache 15			1.25	1.90	2.38	
Bache 16			1.70	9.26	15.74	
Bache 17			10.50	17.83	187.22	
ÁREA TOTAL A RECONSTRUIR (m2)						910.06



173



***"Municipalidad Distrital de José Leonardo Ortiz"***

GERENCIA DE INFRAESTRUCTURA Y DESARROLLO URBANO  
SUB GERENCIA DE OBRAS PÚBLICAS

**SGOP**

Se Requiere una pavimentación flexible adecuada, ya que es una zona de recurrencia por los centros educativos de los alrededores, debido a esto se está realizando mejoras en el distrito. Por consiguiente, la Municipalidad distrital de José Leonardo Ortiz en el presente año, ha programado el servicio de: **"RECONSTRUCCIÓN DE LOS TRAMOS EN MAL ESTADO DE LA CALLE CAHUIDE, PARA EL MEJORAMIENTO DEL SERVICIO DE TRANSITABILIDAD VIAL INTERURBANA EN EL TRAMO COMPRENDIDO ENTRE AV. SÁENZ PEÑA Y CA. PROCERES, DISTRITO DE JOSÉ LEONARDO ORTIZ- PROVINCIA DE CHICLAYO, DEPARTAMENTO DE LAMBAYEQUE**, del distrito de José Leonardo Ortiz, el mismo que mejorará los accesos para el tránsito peatonal y vehicular, para tener una mejor conservación de la calle indicada, con recursos propios de la Municipalidad Distrital de José Leonardo Ortiz.

En la zona del proyecto se observa zonas con pavimento deteriorado y que luego con el constante tránsito vehicular en la zona del proyecto ha provocado el rápido deterioro de la vía generando mayor polvo, agua retenida en lagunas producto de los baches y huecos del pavimento en mal estado y por consiguiente más enfermedades al poblador local.

Con relación al deterioro del patrimonio público y privado, los daños principalmente provienen del polvo que afectan a las personas y a sus bienes tal como se detalla a continuación:

Las viviendas, los locales públicos y privados, se ven afectadas por el polvo que produce un deterioro de ellas o un incremento en los costos de conservación de las mismas, se estima que por local se genera un costo adicional, específicamente se ven afectadas las fachadas de las viviendas, por el polvo y el barro; las paredes internas, el cielo raso, los enseres fijos de la vivienda (artefactos, cocina, baños), el piso de la vivienda por la tierra etc.

Los enseres se ven afectados por el polvo, se producen deterioro (disminuyendo su vida útil), e incrementan los gastos de mantenerla limpia, en aproximadamente 20%.

En las personas, el número e intensidad de las enfermedades respiratorias causadas por la emisión de partículas de polvo, afecta a todos los habitantes de esta zona comercial de la ciudad.

En cuanto a la accesibilidad y ornato urbano, el mayor número de baches existentes en este lugar en las calzadas, trae como consecuencia las restricciones en el transporte de pasajeros.

Asimismo, diariamente transeúntes tienen que lidiar con estos males de polvo, baches, calles embarradas y en mal estado hacia los principales centros comerciales que se encuentran en este lugar; situación que ha ocasionado accidentes peatonales, en muchos casos con graves consecuencias.

A continuación, se muestra imágenes de la situación actual.







172



**“Municipalidad Distrital de José Leonardo Ortiz”**

GERENCIA DE INFRAESTRUCTURA Y DESARROLLO URBANO

SUB GERENCIA DE OBRAS PÚBLICAS

**SGOP**

Imagen 01.- Vista del estado actual de la Calle Cahuide

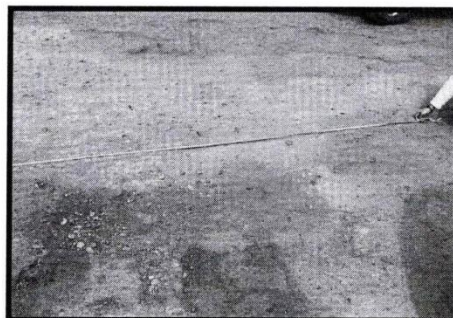

Cuadro N°01: Inventario Vial

AVENIDA AUGUSTO B. LEGUIA	SITUACION SIN PROYECTO
<b>1. Características de la Vía y Pavimento</b>	
Área (m2)	
Área total de tramos en mal estado	910.06 m2
Tipo de Material de Superficie	Asfalto
Ancho de Calzada (m)	11.0 m
Estado de Conservación	Malo
Tipo de daño	Pérdida de espesor de Asfalto, huecos, agrietamiento, hundimiento y degradación
Pendiente (%)	No hay
Bombeo	No hay
Señalización	No hay
<b>2. Impacto Ambiental</b>	
Zona de Botaderos	No hay

Fuente: Elaboración Propia

**2. FINALIDAD PÚBLICA**

La inversión tiene como finalidad pública, mejora las condiciones de transitabilidad vehicular y peatonal del mencionado proyecto líneas arriba.

- ✓ La Municipalidad Distrital de José Leonardo Ortiz (2023-2026) dan como prioridad el presente proyecto, el cual nace de una necesidad de mejorar las condiciones de transitabilidad, con la finalidad de mejorar la accesibilidad a los centros educativos de



***“Municipalidad Distrital de José Leonardo Ortiz”***

GERENCIA DE INFRAESTRUCTURA Y DESARROLLO URBANO

SUB GERENCIA DE OBRAS PÚBLICAS

**SGOP**

los distintos niveles; además de mejorar la calidad de vida.

- ✓ El desarrollo de la ficha técnica, se sustenta en el Decreto Supremo N° 027-2018-PCM, el cual hace referencia a realizar intervenciones en las calles que forman parte de la ficha técnica, con la finalidad de recuperar el servicio de transitabilidad en la Calle Cahuide

**3. UNIDAD EJECUTORA DEL PROYECTO**

Sector: Gobierno local – Municipalidad Distrital de José Leonardo Ortiz.

Órgano Técnico Responsable: GIDU

**4. CARACTERÍSTICAS GENERALES**

**A. UBICACIÓN POLÍTICA**

El proyecto, se encuentra ubicado en la Región Lambayeque, Provincia de Chiclayo, Distrito de José Leonardo Ortiz.

- Región : Lambayeque
- Provincia : Chiclayo
- Distrito : José Leonardo Ortiz
- Calle : Cahuide

**B. UBICACIÓN GEOGRÁFICA**

**Mapa 01.- Ubicación de Lambayeque en el Perú.**

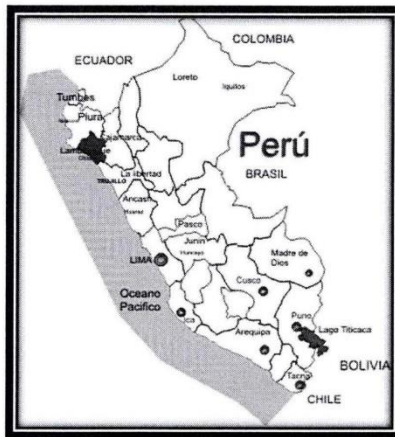

Fuente: Google Arc Gis



170



***“Municipalidad Distrital de José Leonardo Ortiz”***

GERENCIA DE INFRAESTRUCTURA Y DESARROLLO URBANO

SUB GERENCIA DE OBRAS PÚBLICAS

**SGOP**

Mapa 02.- Ubicación de la Provincia de Chiclayo en Lambayeque.

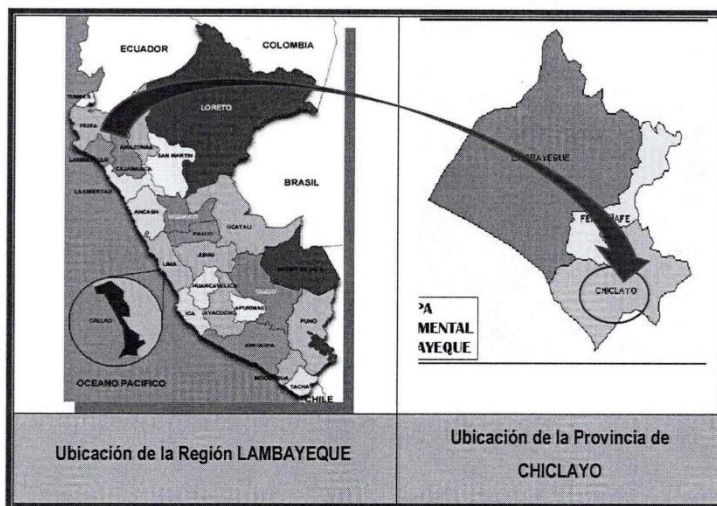

Fuente: Arc Gis

Mapa 03.- Ubicación del Distrito de José Leonardo Ortiz en la Provincia de Chiclayo.

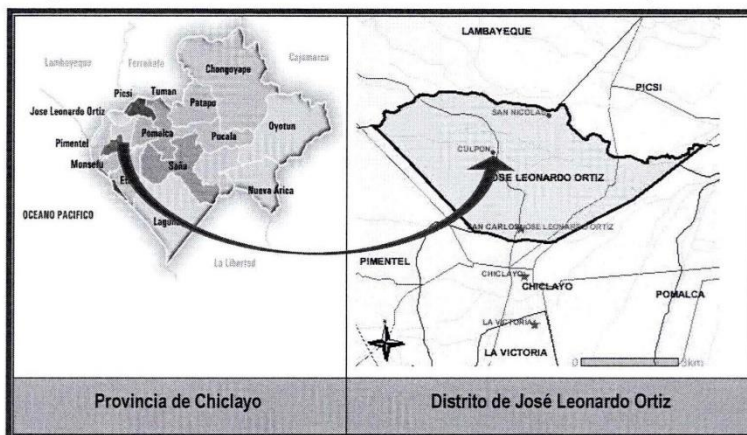

Fuente: Arc Gis





**“Municipalidad Distrital de José Leonardo Ortiz”**

GERENCIA DE INFRAESTRUCTURA Y DESARROLLO URBANO

SUB GERENCIA DE OBRAS PÚBLICAS

**SGOP**

Mapa 04.- Ubicación de la Ca. Cahuide a intervenir.

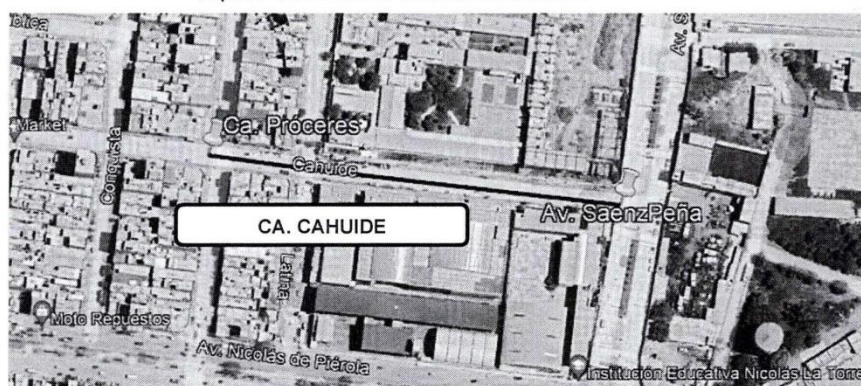

Fuente: Elaboración Propia

**5. DESCRIPCIÓN DEL ESTADO ACTUAL**

Actualmente la calle Cahuide se encuentra en mal estado, y no ha sido rehabilitadas. Tanto las vías como veredas en mal estado persisten poniendo en riesgo la calidad de vida de los pobladores y comunidad estudiantil en sus distintos niveles. En las siguientes imágenes se muestra el estado actual de las calles del presente proyecto:

*Intersección con Calle Cahuide*

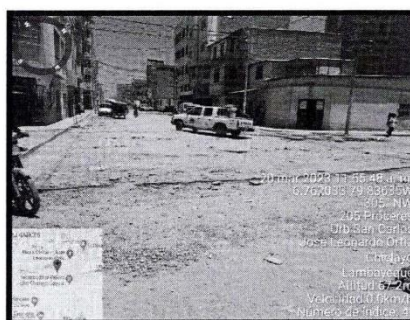



168



***“Municipalidad Distrital de José Leonardo Ortiz”***

GERENCIA DE INFRAESTRUCTURA Y DESARROLLO URBANO

SUB GERENCIA DE OBRAS PÚBLICAS

**SGOP**

Bache n°14



Bache N° 17

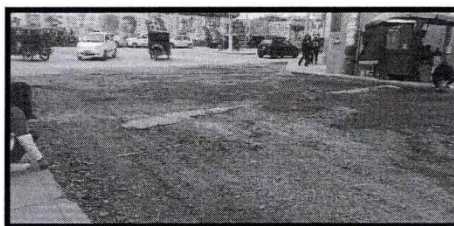

**6. PLANTEAMIENTO TÉCNICO DE LA PROPUESTA**

**6.1. ASPECTOS PRELIMINARES DEL PLANTEAMIENTO**

**Respecto al objetivo:**

El objetivo general es la “RECONSTRUCCIÓN DE LOS TRAMOS EN MAL ESTADO DE LA CALLE CAHUIDE, PARA EL MEJORAMIENTO DEL SERVICIO DE TRANSITABILIDAD VIAL INTERURBANA EN EL TRAMO COMPRENDIDO ENTRE AV. SÁENZ PEÑA Y CA. PROCERES, DISTRITO DE JOSÉ LEONARDO ORTIZ- PROVINCIA DE CHICLAYO, DEPARTAMENTO DE LAMBAYEQUE.”

- Los objetivos específicos son los siguientes:

- Restablecer la adecuada transitabilidad vehicular y peatonal de la Ca. Cahuide.
- Mejorar la calidad de vida de la población.
- Generar fuentes de trabajo, incluyendo los trabajos que corresponden al mantenimiento rutinario y periódico.
- Disminuir los costos por transporte y deterioro de los vehículos.
- Mejorar la estética del ornato público.



***“Municipalidad Distrital de José Leonardo Ortiz”***

GERENCIA DE INFRAESTRUCTURA Y DESARROLLO URBANO

SUB GERENCIA DE OBRAS PÚBLICAS

SGOP

**Consideraciones De Diseño Geométrico:**

Para el desarrollo de las Actividades de Diseño Vial se han determinado que el Consultor estudiará y propondrá, los principales parámetros de acuerdo al terreno y elementos básicos para el diseño vial, previo a los trabajos de trazo de la vía urbana, como son: vehículo de diseño, velocidad directriz, ancho de calzada, pendiente longitudinal máxima y las secciones típicas de diseño, en concordancia con la Vía urbana en concordancia con los parámetros urbanísticos, según sea lo más conveniente de acuerdo a la Norma CE 0.10 Pavimentos Urbanos, según corresponda. En forma complementaria se podrá aplicar las Normas de Diseño AASHTO 93 y PCA.

El proyecto requiere conseguir un alineamiento horizontal homogéneo al ya existente, donde tangentes y secciones se sucedan armónicamente. Los planos serán elaborados con el Sistema de Coordenadas UTM, datum WGS84.

**Ancho De La Vía:**

Para el ancho de la vía se ha considerado de acuerdo de la medición realizada en campo ya que la vía es zona urbana y corresponde a la Ca. Cahuide existente.

**Pendiente Longitudinal Y Transversal:**

Se pudo observar la variación constante de la pendiente. El perfil longitudinal está constituido por el conjunto de puntos que forman el alineamiento del eje y cuyas cotas son las de la plataforma existente.

La pendiente longitudinal máxima aceptada será de 6.00%, en la inclinación se proyectará hacia áreas donde el agua pueda discurrir sin dificultad, así mismo la pendiente transversal del 2%.

**Resumen de las Características Técnicas de la Vía**

Corresponde a vías urbanas con anchos definidos en concordancia con los parámetros urbanos de la zona

Área total de los tramos	: 910.06 m <sup>2</sup>
Velocidad directriz considerada	: 20.00 Km/h
Ancho de vía Variable	: 11.00 m – 14.00 m
Bombeo de la calzada	: 2.0 %
Espesor de Asfalto	: 2"
Espesor de base	: 0.15 m.
Sub Base	: 0.10m





**“Municipalidad Distrital de José Leonardo Ortiz”**

GERENCIA DE INFRAESTRUCTURA Y DESARROLLO URBANO

SUB GERENCIA DE OBRAS PÚBLICAS

**SGOP**

**Estudio de Canteras:**

Las canteras posibles a usarse durante la ejecución de la obra son:

Cantera La Victoria – Pátapo.	
UBICACIÓN	: Se ubica a 35 kilómetros de la obra y tiene un elevado potencial.
ACCESO	: El acceso a la cantera, los accesos no son el problema debido a que es privada y tiene sus accesos definidos.
DESCRIPCION DE LOS AGREGADOS	: Los materiales que se explotan en esta cantera son afirmados para base y sub base. El material fino no presenta plasticidad (IP= NP), por tanto, es propuesto para emplearse como agregados para concreto, capas granulares, asfalto y relleno.
POTENCIA	: 200,000 m³
RENDIMIENTO	: 100% Concreto 100% Asfalto 100% Base 100% Sub base 100% Relleno
USOS	: Concreto Asfalto Base Sub base Relleno
TRATAMIENTOS	: El material para su empleo en pavimentos, debe ser dosificado para cumplir con los usos granulométricos requeridos por especificaciones técnicas.
PERIODO DE EXPLOTACIÓN	: El periodo de explotación es todo el año
EQUIPO DE EXPLOTACIÓN	: La extracción se realizará con volquetes; esto debido a que la cantera es una planta chancadora particular donde proveen el material procesado.
PROPIETARIO	: Propietario Particular



165



***“Municipalidad Distrital de José Leonardo Ortiz”***

GERENCIA DE INFRAESTRUCTURA Y DESARROLLO URBANO

SUB GERENCIA DE OBRAS PÚBLICAS

**SGOP**

**Estructura del Pavimento:**

De acuerdo al Diseño de Pavimento y previa las actividades a ejecutar de perfilado a nivel de subrasante en cuanto a cortes y rellenos de acuerdo a planos, nos indica lo siguiente:

Para proceder a la construcción del pavimento se ha determinado efectuar:

- Cortar y eliminar el material excedente de acuerdo a los planos del expediente técnico.
- Colocar la sub base, una capa de material granular de 0.10 m
- Rellenar y Compactar la subrasante al contenido de humedad inherente hasta obtener el 100% de la Máxima Densidad Seca (ASTM D-1557), la cual constituirá a su vez la sub base de la carretera.
- Conformar la estructura propuesta (Base)

**Perfil Longitudinal:**

Se ha tomado los datos de campo a fin de elaborar el perfil longitudinal del terreno existente, la nivelación del terreno se tomó cada 20 metros en los tramos rectos o tangentes.

**Pendiente:**

**Pendiente mínima**

Es conveniente proveer una pendiente mínima del orden de 0,5%, a fin de asegurar en todo punto de la calzada un drenaje de las aguas superficiales. Se pueden presentar los siguientes casos particulares:

- ✓ Si la calzada posee un bombeo de 2% y no existen bermas y/o cunetas, se podrá adoptar excepcionalmente sectores con pendientes de hasta 0,2%.
- Si el bombeo es de 2,5% excepcionalmente podrá adoptarse pendientes iguales a cero.
- ✓ Si existen bermas, la pendiente mínima deseable será de 0,5% y la mínima excepcional de 0,35%.
- ✓ En zonas de transición de peralte, en que la pendiente transversal se anula, la pendiente mínima deberá ser de 0,5%.

**Pendiente máxima**

Es conveniente considerar las pendientes máximas que están indicadas.

**De acuerdo a la demanda:**

Son calles de vías urbanas, con una calzada de 11.00 m a 14.00 m de ancho, con un IMD de 540Vh/día.





***“Municipalidad Distrital de José Leonardo Ortiz”***

GERENCIA DE INFRAESTRUCTURA Y DESARROLLO URBANO

SUB GERENCIA DE OBRAS PÚBLICAS

**SGOP**

**6.2. DESCRIPCIÓN DE LAS METAS DEL PROYECTO**

A fin de darle las condiciones necesarias para un adecuado desplazamiento de los vehículos y seguridad de los usuarios.

- La calle en estudio es la Cahuide en el tramo comprendido entre la Ca. Próceres hasta la Av., Sáenz Peña que tiene un área total de 910.06 metros cuadrado para ser intervenidos en su reconstrucción del pavimento flexible que permitirá tener un adecuado servicio de transitabilidad.
- Mejoramiento de la superficie de rodadura a base de reemplazo de pavimento donde esté totalmente dañado asfalto de e=2", con su respectiva sub base granular de e=10cm y base de e=15cm; además con trabajos provisionales en movilización y desmovilización de equipos y maquinarias, trabajos de pavimentación, trabajos de parchado; y trabajos de trazo y replanteo. Movimiento de tierras con trabajos en corte hasta llegar al nivel de subrasante en material suelto, perfilado y compactación de subrasante.
- Señalización horizontal en el área de influencia del estudio.
- Medio Ambiente, son trabajos de mitigación de impacto ambiental con rehabilitación de botaderos.

**7. DESCRIPCION DEL COMPONENTE DE GESTION DE RIESGOS:**

- En la zona de José Leonardo Ortiz, el principal riesgo que se tiene es de la ocurrencia de lluvias ocasionadas por el Fenómeno el Niño, el cual causa inundaciones, en ese sentido la ocurrencia de dicho desastre natural, es uno de los factores que mayor destrucción, sumada a la ausencia de medidas y/o acciones que pueden garantizar las condiciones de estabilidad física en su hábitat.
- Las causas de las fallas del pavimento verificadas luego de la ocurrencia del Fenómeno del Niño Costero acontecido en el año 2017, son entre otras las siguientes:
  - a) Las escorrentías se caracterizan por el escurrimiento del agua de origen pluvial de menor caudal sobre una determinada superficie de terreno, y teniendo que la infraestructura dañada presentaba deficiencias en su sistema de drenaje pluvial (transversal y longitudinal), en la época de lluvias extraordinarias dichas vías asfaltadas han sido erosionadas por la presencia de escorrentías de aguas pluviales.
  - b) La infiltración o elevación de la napa freática por drenaje pluvial extraordinario, trajo como consecuencia la activación de las arcillas expansivas (terreno de fundación de la zona del proyecto presenta arcillas cohesivas y limos) las cuales causaron fallas en la base estructural del pavimento, ocasionado a su vez la deformación o asentamiento de la capa de rodadura del pavimento.





**“Municipalidad Distrital de José Leonardo Ortiz”**

GERENCIA DE INFRAESTRUCTURA Y DESARROLLO URBANO

SUB GERENCIA DE OBRAS PÚBLICAS

**SGOP**

— Ante esta situación en el presente estudio definitivo de renovación de la estructura de pavimento de la vía dañada por ocurrencia del Fenómeno El Niño Costero del año 2017, para que generemos que la infraestructura a reconstruir sea **resiliente** ante este fenómeno, como una alternativa temporal, se plantea lo siguiente:

- i) En el proyecto se está considerando para proteger la vía del impacto de agua de lluvias un sistema de drenaje transversal, longitudinal.

Se evacuará las aguas pluviales por una sección de vía variable con un bombeo transversal del 2% a partir del eje, luego longitudinalmente se considera pendientes en la calzada con lo que las aguas de lluvias son conducidas hacia zonas bajas.

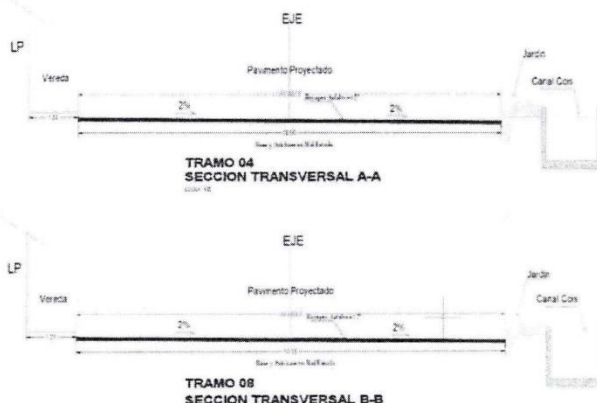

- ii) De la evaluación realizada se determinó que se debe realizar 910.06 m<sup>2</sup> de pavimentación nueva (incluye paquete estructura base, sub base) y señalización vial.

Finalmente, siendo la ocurrencia del Fenómeno del Niño en el distrito de José Leonardo Ortiz, de un Nivel de Riesgo alto, las vías se deben diseñar para que estén bajo agua durante determinados periodos de tiempo y para que soporten fenómenos como los de infiltración del agua, escorrentía y humedad. En estos casos todos los elementos de infraestructura de la Vía (Terraplenes, pavimentos, etc.) se han diseñado para que no sean destruidos y para que funcionen eficientemente de la ocurrencia de un Fenómenos del Niño.

**Del Planteamiento Técnico del Proyecto:**

- A raíz del fenómeno El Niño Costero ocurrido en el año 2017, en el área de influencia del proyecto del proyecto se produjo inundaciones, que elevó el nivel freático del terreno, y con el paso de los vehículos de transporte público y privado, ocasionó la falla del pavimento, puesto que no contaba



162



**“Municipalidad Distrital de José Leonardo Ortiz”**

GERENCIA DE INFRAESTRUCTURA Y DESARROLLO URBANO

SUB GERENCIA DE OBRAS PÚBLICAS

**SGOP**

con el mejoramiento de sub rasante adecuado y la conformación de la base, produciendo su deterioro.

- El planeamiento técnico propuesto contempla como solución: **PAVIMENTO FLEXIBLE (ASFALTO EN CALIENTE)**.
- Señalización vial horizontal (cruces peatonales, direccionales y zonas rígidas)

**8. BASE LEGAL:**

LA PRESENTE MEDIDA SE JUSTIFICA EN LA SIGUIENTE NORMATIVA:

- ✓ Decreto Supremo N°029-2023-PCM – Decreto Supremo que declara el Estado de Emergencia en varios distritos de algunas provincias de los departamentos de Áncash, Cajamarca, La Libertad, Lambayeque, Lima, Piura y Tumbes, por peligro inminente ante intensas precipitaciones pluviales.
- ✓ Decreto Supremo N°043-2023-PCM, que declara el Estado de Emergencia Nacional, por desastre de gran magnitud, a consecuencia de intensas precipitaciones pluviales en los departamentos de Lambayeque, Piura y Tumbes.
- ✓ DU-32-2023: Decreto de Urgencia que establece medidas en materia de contrataciones del estado para la ejecución de acciones de prevención debido al peligro inminente ante intensas precipitaciones pluviales (período 2023-2024) y otros eventos asociados a la posible ocurrencia del fenómeno El Niño.
- ✓ Decreto Supremo N° 072-2023-PCM, conlleva a determinar la urgencia de dictar medidas extraordinarias y urgentes de carácter económico y financiero, que permitan realizar de forma inmediata acciones para atender los peligros inminentes y a la población.
- ✓ Decreto Supremo N°089-2023-PCM: Decreto Supremo que proroga el Estado de Emergencia en varios distritos de algunas provincias de los departamentos de Amazonas, Áncash, Arequipa, Ayacucho, Cajamarca, Huancavelica, Huánuco, Ica, Junín, La Libertad, Lambayeque, Lima, Moquegua, Pasco, Piura, San Martín, Tacna y Tumbes, por peligro inminente ante intensas precipitaciones pluviales (período 2023-2024) y posible Fenómeno El Niño.

**9. PRESUPUESTO TOTAL DEL PROYECTO**

El monto total de proyecto es de **S/ 76,352.28 (SETENTISEIS MIL TRESCIENTOS Y CINCUENTIDOS Y 28/100 SOLES)**, y se detalla a continuación (los precios están referidos al MES DE ABRIL DEL 2024).

Item	Descripción	Und.	Metrado	Precio (S/.)	Parcial (S/.)
01	OBRAS PROVISIONALES				1,500.00





**MUNICIPALIDAD DISTRITAL DE JOSE LEONARDO ORTIZ**  
**BASES ADJUDICACION SIMPLIFICADA N° 028-2024-MDJLO/OEC-PRIMERA CONVOCATORIA**

161



**“Municipalidad Distrital de José Leonardo Ortiz”**

GERENCIA DE INFRAESTRUCTURA Y DESARROLLO URBANO

SUB GERENCIA DE OBRAS PÚBLICAS

**SGOP**

01.02	MOVILIZACION Y DESMOVILIZACION DE EQUIPO Y HERRAMIENTAS	glb	1.00	1,500.00	1,500.00
02	PAVIMENTO FLEXIBLE				68,276.68
02.01	TRABAJOS PRELIMINARES				4,404.69
02.01.01	TRAZO NIVELACIÓN Y REPLANTEO PRELIMINAR	m2	910.06	1.38	1,255.88
02.01.02	DEMOLICION DE PAVIMENTO RIGIDO EN MAL ESTADO	m2	910.06	3.46	3,148.81
02.02	MOVIMIENTO DE TIERRAS				16,639.55
02.02.01	EXCAVACION DE MATERIAL SUELTO A NIVEL DE SUBRASANTE C/EQUIPO	m3	136.51	11.41	1,557.58
02.02.02	ELIMINACION DE MATERIAL DE EXCEDENTE HASTA 3 KM	m3	127.13	12.76	1,622.18
02.02.03	PERFILADO, RIEGO Y COMPACTACIÓN DE LA SUBRASANTE.	m2	910.06	2.33	2,120.44
02.02.04	CONFORMACIÓN Y COMPACTACIÓN DE SUB BASE GRANULAR E=0.15M	m2	910.06	2.82	2,566.37
02.02.05	CONFORMACIÓN Y COMPACTACIÓN DE BASE GRANULAR E=0.20M.	m2	910.06	9.64	8,772.98
02.03	ASFALTO				43,145.95
02.03.01	IMPRIMACION ASAFALTICA	m2	910.06	4.32	3,931.46
02.03.02	PAVIMENTO ASFALTICO EN CALIENTE DE 2"	m2	910.06	38.09	34,664.19
02.03.04	SELLO ASFALTICO	m2	910.06	5.00	4,550.30
02.04	SEÑALIZACION VIAL				4,086.49
02.04.01	SEÑALIZACION DISCONTINUA DE PAVIMENTO (COLOR BLANCO)	m	60.00	8.22	493.20
02.04.02	SEÑALIZACION EN AREAS DE CRUCES PEATONALES	m2	166.45	19.86	3,305.70
02.04.03	SEÑALIZACIÓN LETRAS EN PAVIMENTO	m2	14.23	20.21	287.59
03	SEGURIDAD Y SALUD EN OBRA				1,802.20
03.01	EQUIPOS DE PROTECCION INDIVIDUAL	glb	1.00	1,252.20	1,252.20
03.02	EQUIPOS DE PROTECCION COLECTIVA	glb	1.00	550.00	550.00
04	VARIOS				1,137.58
04.01	LIMPIEZA FINAL DE OBRA	m2	910.06	1.25	1,137.58



**MUNICIPALIDAD DISTRITAL DE JOSE LEONARDO ORTIZ**  
**BASES ADJUDICACION SIMPLIFICADA N° 028-2024-MDJLO/OEC-PRIMERA CONVOCATORIA**

160



**"Municipalidad Distrital de José Leonardo Ortiz"**

GERENCIA DE INFRAESTRUCTURA Y DESARROLLO URBANO

SUB GERENCIA DE OBRAS PÚBLICAS

**SGOP**

<b>COSTO DIRECTO</b>	<b>CD</b>	<b>72,716.46</b>
=====		
<b>UTILIDAD (5%)</b>	<b>UTI</b>	<b>3,635.82</b>
=====		
<b>PRESUPUESTO TOTAL</b>	<b>PT</b>	<b>76,352.28</b>

a. Cuadro resumen de presupuesto:

Item	Descripción	Und.	Metrado
01	OBRAS PROVISIONALES		
01.02	MOVILIZACION Y DESMOVILIZACION DE EQUIPO Y HERRAMIENTAS	glb	1.00
02	PAVIMENTO FLEXIBLE		
02.01	TRABAJOS PRELIMINARES		
02.01.01	TRAZO NIVELACIÓN Y REPLANTEO PRELIMINAR	m2	910.06
02.01.02	DEMOLICION DE PAVIMENTO RIGIDO EN MAL ESTADO	m2	910.06
02.02	MOVIMIENTO DE TIERRAS		
02.02.01	EXCAVACION DE MATERIAL SUELTO A NIVEL DE SUBRASANTE C/EQUIPO	m3	136.51
02.02.02	ELIMINACION DE MATERIAL DE EXCEDENTE HASTA 3 KM	m3	127.13
02.02.03	PERFILADO, RIEGO Y COMPACTACIÓN DE LA SUBRASANTE.	m2	910.06
02.02.04	CONFORMACIÓN Y COMPACTACIÓN DE SUB BASE GRANULAR E=0.15M	m2	910.06
02.02.05	CONFORMACIÓN Y COMPACTACIÓN DE BASE GRANULAR E=0.20M.	m2	910.06
02.03	ASFALTO		
02.03.01	IMPRIMACION ASAFALTICA	m2	910.06
02.03.02	PAVIMENTO ASFALTICO EN CALIENTE DE 2"	m2	910.06
02.03.04	SELLO ASFALTICO	m2	910.06
02.04	SEÑALIZACION VIAL		
02.04.01	SEÑALIZACION DISCONTINUA DE PAVIMENTO (COLOR BLANCO)	m	60.00
02.04.02	SEÑALIZACION EN AREAS DE CRUCES PEATONALES	m2	166.45
02.04.03	SEÑALIZACIÓN LETRAS EN PAVIMENTO	m2	14.23
03	SEGURIDAD Y SALUD EN OBRA		
03.01	EQUIPOS DE PROTECCION INDIVIDUAL	glb	1.00
03.02	EQUIPOS DE PROTECCION COLECTIVA	glb	1.00
04	VARIOS		
04.01	LIMPIEZA FINAL DE OBRA	m2	910.06

b. Planilla de Metrados:



**MUNICIPALIDAD DISTRITAL DE JOSE LEONARDO ORTIZ**  
**BASES ADJUDICACION SIMPLIFICADA N° 028-2024-MDJLO/OEC-PRIMERA CONVOCATORIA**

159



**"Municipalidad Distrital de José Leonardo Ortiz"**

GERENCIA DE INFRAESTRUCTURA Y DESARROLLO URBANO

SUB GERENCIA DE OBRAS PÚBLICAS

**SGOP**

Se ha calculado los metrados en función de los planos y detalles, el resumen de estos se muestra a continuación:



**"RECONSTRUCCIÓN DE LOS TRAMOS EN MAL ESTADO DE LA CALLE CAHUIDE, PARA EL MEJORAMIENTO DEL SERVICIO DE TRANSITABILIDAD VIAL INTERURBANA EN EL TRAMO COMPRENDIDO ENTRE AV. SÁENZ PEÑA Y CA. PROCERES, DISTRITO DE JOSÉ LEONARDO ORTIZ- PROVINCIA DE CHICLAYO, DEPARTAMENTO DE LAMBAYEQUE."**

METRADO: CALLE CAHUIDE

**PLANILLA DE METRADOS RESUMEN**

ITEM	DESCRIPCION	UND.	METRADO
<b>01</b>	<b>OBRAS PROVISIONALES</b>		
01.01	MOVILIZACION Y DESMOVILIZACION DE EQUIPO Y HERRAMIENTAS	glb	1.00
<b>02</b>	<b>PAVIMENTO FLEXIBLE</b>		
<b>02.01</b>	<b>TRABAJOS PRELIMINARES</b>		
02.01.01	TRAZO NIVELACIÓN Y REPLANTEO PRELIMINAR	m2	910.06
02.01.02	CORTE DE PAVIMENTO FLEXIBLE MAL ESTADO	m2	910.06
<b>02.02</b>	<b>MOVIMIENTO DE TIERRAS</b>		
02.02.01	EXCAVACION DE MATERIAL SUELTO A NIVEL DE SUBRASANTE C/EQUIPO	m3	136.51
02.02.02	ELIMINACION DE MATERIAL DE EXCEDENTE HASTA 3 KM	m3	127.13
02.02.03	PERFILADO, RIEGO Y COMPACTACIÓN DE LA SUBRASANTE.	m2	910.06
02.02.04	CONFORMACIÓN Y COMPACTACIÓN DE SUB BASE GRANULAR E=0.10M	m2	910.06
02.02.05	CONFORMACIÓN Y COMPACTACIÓN DE BASE GRANULAR E=0.15M	m2	910.06
<b>02.03</b>	<b>ASFALTO</b>		
02.03.01	IMPRIMACION ASAFALTICA	m2	910.06
02.03.02	PAVIMENTO ASFALTICO EN CALIENTE DE 2"	m2	910.06
02.03.03	SELLO ASFALTICO	m2	910.06
<b>02.04</b>	<b>SEÑALIZACION VIAL</b>		
02.04.01	SEÑALIZACION DISCONTINUA DE PAVIMENTO (COLOR BLANCO)	m	60.00
02.04.02	SEÑALIZACION EN AREAS DE CRUCES PEATONALES	m2	167.30
02.04.03	SEÑALIZACIÓN LETRAS EN PAVIMENTO	m2	11.68
<b>03</b>	<b>SEGURIDAD Y SALUD EN OBRA</b>		
03.01	EQUIPOS DE PROTECCION INDIVIDUAL	glb	1.00
03.02	EQUIPOS DE PROTECCION COLECTIVA	glb	1.00
<b>04</b>	<b>VIARIOS</b>		





**“Municipalidad Distrital de José Leonardo Ortiz”**

GERENCIA DE INFRAESTRUCTURA Y DESARROLLO URBANO

SUB GERENCIA DE OBRAS PÚBLICAS

**SGOP**

04.01	LIMPIEZA FINAL DE OBRA	m2	910.06
-------	------------------------	----	--------

**10. ENTIDAD FINANCIANTE**

La entidad que financia el servicio es la Municipalidad Distrital de José Leonardo Ortiz.

**11. SISTEMA DE CONTRATACIÓN**

El sistema de contratación, sin ser limitativo es a precios unitarios.

**12. PLAZO DE EJECUCION DEL SERVICIO**

El plazo de ejecución del proyecto es de 30 días calendarios, se recomienda el inicio de obra a partir de los meses de julio a agosto, por la posible ocurrencia de precipitaciones en la zona.

**13. FORMA DE PAGO DEL SERVICIO**

Los pagos se realizarán mediante una única valorización que se encuentra directamente relacionada al avance físico ejecutado del servicio.

La entidad abonará la valorización en trámite según los plazos establecidos en el reglamento de la ley de contrataciones del estado y de conformidad del reglamento del procedimiento de la contratación pública.

**14. CUADERNO DE SERVICIO**

Para el presente proyecto se utilizará el cuaderno de servicio físico, en donde se registran los hechos relevantes que ocurran durante la ejecución del servicio, las ordenes, las consultas y las respuestas a las consultas, que se abre en la fecha de entrega del terreno y se cierra culminando el acto de recepción de servicio o el acto de constatación física de servicio, según corresponda.

En el cuaderno de servicio se registran: i) ocurrencias de hechos relevantes que se presenten durante la ejecución del servicio, ii) ordenes, iii) consultas y iv) respuestas a las consultas.

Cada registro genera un asiento con numeración correlativa, consignando además de la información registrada, la fecha, la hora y datos del usuario que efectúa el referido asiento.

Cada asiento contiene los siguientes campos: 1. Título del asiento; 2. Tipos del asiento según la clasificación establecida en el siguiente numeral; 3. Descripción del asiento; 4. Opción para adjuntar archivos fotográficos y otros archivos con información complementaria; 5. Opción para enlazar el asiento con otro asiento relacionado a su registro.

**15. DEL PROCESO DE SELECCIÓN**

El proceso de selección, tiene por objetivo seleccionar a la persona natural o jurídica, individual o en consorcio, que presente la oferta más conveniente para ejecución del servicio: **“RECONSTRUCCIÓN DE LOS TRAMOS EN MAL ESTADO DE LA CALLE CAHUIDE, PARA EL MEJORAMIENTO DEL SERVICIO DE TRANSITABILIDAD VIAL INTERURBANA EN EL TRAMO COMPRENDIDO ENTRE AV. SÁENZ**



156



**“Municipalidad Distrital de José Leonardo Ortiz”**

GERENCIA DE INFRAESTRUCTURA Y DESARROLLO URBANO

SUB GERENCIA DE OBRAS PÚBLICAS

**SGOP**

de Supervisión, en servicios similares al objetivo de la convocatoria. Que se computan desde la colegiatura.

**Acreditación:**

De conformidad con el numeral 49.3 del artículo 49 y el literal e) del numeral 139.1 del artículo 139 del Reglamento este requisito de calificación se acredita para la suscripción del contrato.

**C. EQUIPAMIENTO ESTRATÉGICO**

RELACION DE EQUIPO MÍNIMO		
ITEM	DESCRIPCIÓN	CANTIDAD
1	RODILLO NEUMATICO AUTOPREPULSADO 5.5-20ton	01
2	MARTILLO NEUMATICO DE 24 kg	01
3	CARGADOR SOBRE LLANTAS 125-155 HP 3 y	01
4	CAMION VOLQUETE DE 10 m3	01
5	CAMION CISTERNA (2,000 GLNS.)	01
6	CAMION IMPRIMADOR 6X2 178-210 HP 1,800 gl	01
7	BARREDORA MECANICA 10-20 HP 7 P. LONG	01
8	CORTADORA DE PAVIMENTO INC. DISCO	01

El equipo mínimo exigible propuesto por los postores deberá estar en buen estado. Se deberá acreditar con documentos que sustenten la propiedad, la posesión, el compromiso de compra venta o alquiler u otro documento que acredite la disponibilidad y/o cumplimiento de las especificaciones del equipamiento requerido.

**Acreditación:**

De conformidad con el numeral 49.3 del artículo 49 y el literal e) del numeral 139.1 del artículo 139 del Reglamento este requisito de calificación se acredita para la suscripción del contrato.

Se aceptarán equipos con características iguales o superiores a los estipulado.

**17. CONDICIONES DE CONSORCIO**

De conformidad del artículo 49 del RLCE:

- 1) El número máximo de consorciados es de 2 integrantes.
- 2) El porcentaje mínimo de participación de cada consorciado es de 20%

**18. OTRAS CONSIDERACIONES**





155



***“Municipalidad Distrital de José Leonardo Ortiz”***

GERENCIA DE INFRAESTRUCTURA Y DESARROLLO URBANO  
SUB GERENCIA DE OBRAS PÚBLICAS

**SGOP**

El participante, pastor o contratista, para el cumplimiento de las obligaciones objeto de la presente convocatoria debe tener presente lo siguiente:

- a) Revisar detenidamente los documentos relacionados al proyecto, y de ser el caso, comunicar por escrito, dentro del plazo normado las consultas u observaciones, para absolver las aclaraciones o rectificaciones, pues en el caso de no hacerlo, se entenderá que el pastor está de acuerdo y acepta todas las condiciones establecidas
- b) Los postores deberán tener pleno conocimiento de la ubicación del servicio condiciones de la superficie del terreno, accesos, disponibilidad de recursos, así como de todos los documentos de la Licitación Pública. Además, cada postor, debe efectuar una inspección del lugar donde se va a ejecutar el proyecto e Informarse de las condiciones climáticas, hidrológicas, condiciones de tránsito, base legal y en general de todos los aspectos mencionados con el proyecto, pues cualquier omisión u otro error de su parte no excluirá su responsabilidad de terminar el servicio dentro del plazo previsto, en forma técnicamente correcta y de acuerdo a los Requerimientos, a las presentes bases, al Expediente técnico y a la Ley de Contrataciones del Estado o y su Reglamento La presentación de la propuesta implica la aceptación del postor de no haber encontrado inconveniente alguno para la ejecución del proyecto dentro de los plazos programados.
- c) Los postores que presenten su oferta en consorcio deberán tener en cuenta lo establecido en la Directiva N° 005-2019-OSCE/CD. Asimismo, de conformidad con el literal d) del numeral 7.4.2 de la mencionada directiva, las obligaciones o actividades directamente vinculadas al objeto de la contratación del presente procedimiento de selección son la ejecución de servicio y la liquidación.
- d) Para el inicio de la ejecución del servicio, el Contratista deberá contar con seguro complementario de trabajo de nesgo (SCTR) para todo su personal y deberá estar vigente durante la plaza de ejecución.
- e) Todo trabajo relacionado al servicio será efectuado en ni marca de la Normativa aplicable y vigente, lo cual constituye obligación expresa a in contratista, y cuyo incumplimiento podrá ser causal de resolución de contrato.
- f) En caso que la autoridad competente requiera como resarcimiento de dato ocasionados tanto al medio ambiente como de infraestructura pública
- g) Las notificaciones que se generen en la Entidad podrán efectuarse además de la forma física, a través de correo electrónico, la misma que son autorizados y señalados en el contrato, de conformidad a lo establecido en el artículo 45 de la Ley de Contrataciones del Estado.
- h) Todos los entregables y documentos, relacionados al contrato, deberán ser firmados por el personal competente y debidamente foliados, presentados en mesa de partes de la sede central de la Entidad.





155



***“Municipalidad Distrital de José Leonardo Ortiz”***

GERENCIA DE INFRAESTRUCTURA Y DESARROLLO URBANO

SUB GERENCIA DE OBRAS PÚBLICAS

**SGOP**

El participante, pastor o contratista, para el cumplimiento de las obligaciones objeto de la presente convocatoria debe tener presente lo siguiente:

- a) Revisar detenidamente los documentos relacionados al proyecto, y de ser el caso, comunicar por escrito, dentro del plazo normado las consultas u observaciones, para absolver las aclaraciones o rectificaciones, pues en el caso de no hacerlo, se entenderá que el pastor está de acuerdo y acepta todas las condiciones establecidas
- b) Los postores deberán tener pleno conocimiento de la ubicación del servicio condiciones de la superficie del terreno, accesos, disponibilidad de recursos, así como de todos los documentos de la Licitación Pública. Además, cada postor, debe efectuar una inspección del lugar donde se va a ejecutar el proyecto e Informarse de las condiciones climáticas, hidrológicas, condiciones de tránsito, base legal y en general de todos los aspectos mencionados con el proyecto, pues cualquier omisión u otro error de su parte no excluirá su responsabilidad de terminar el servicio dentro del plazo previsto, en forma técnicamente correcta y de acuerdo a los Requerimientos, a las presentes bases, al Expediente técnico y a la Ley de Contrataciones del Estado o y su Reglamento La presentación de la propuesta implica la aceptación del postor de no haber encontrado inconveniente alguno para la ejecución del proyecto dentro de los plazos programados.
- c) Los postores que presenten su oferta en consorcio deberán tener en cuenta lo establecido en la Directiva N° 005-2019-OSCE/CD. Asimismo, de conformidad con el literal d) del numeral 7.4.2 de la mencionada directiva, las obligaciones o actividades directamente vinculadas al objeto de la contratación del presente procedimiento de selección son la ejecución de servicio y la liquidación.
- d) Para el inicio de la ejecución del servicio, el Contratista deberá contar con seguro complementario de trabajo de nesgo (SCTR) para todo su personal y deberá estar vigente durante la plaza de ejecución.
- e) Todo trabajo relacionado al servicio será efectuado en ni marca de la Normativa aplicable y vigente, lo cual constituye obligación expresa a in contratista, y cuyo incumplimiento podrá ser causal de resolución de contrato.
- f) En caso que la autoridad competente requiera como resarcimiento de dato ocasionados tanto al medio ambiente como de infraestructura pública
- g) Las notificaciones que se generen en la Entidad podrán efectuarse además de la forma física, a través de correo electrónico, la misma que son autorizados y señalados en el contrato, de conformidad a lo establecido en el artículo 45 de la Ley de Contrataciones del Estado.
- h) Todos los entregables y documentos, relacionados al contrato, deberán ser firmados por el personal competente y debidamente foliados, presentados en mesa de partes de la sede central de la Entidad.





***“Municipalidad Distrital de José Leonardo Ortiz”***

GERENCIA DE INFRAESTRUCTURA Y DESARROLLO URBANO

SUB GERENCIA DE OBRAS PÚBLICAS

**SGOP**

- i) Todos los documentos que se presenten en las ofertas para acreditar el cumplimiento de los requerimientos técnicos mínimos presentados por el contratista, y suscripción de contrato a consideración de la entidad, serán sometidos a la verificación posterior para comprobar su autenticidad.
- j) Se podrá proponer equipo de mayor capacidad siempre que se cumpla con número de equipo requerido, con relación a los equipos mínimo, así mismo se debe tener en cuenta que los equipos considerados en la relación de equipos mínimos de acuerdo a su capacidad y potencia son equipos que por las características de los mismos son acordes al tipo de terreno para la ejecución de los trabajos
- k) La habilitación del RNP como Ejecutor de servicios, debe estar vigente al inscribirse como participante, al presentar su oferta y al momento de firmar el contrato.
- l) Los postores deberán tener en cuenta al momento de preparar su propuesta económica que el porcentaje correspondiente a gastos generales fijos y variables no podrán ser menores a los establecido en el expediente técnico, dado que con ello se asegura la presencia del plantel profesional y de esta manera esté presente la dirección técnica y por ende se asegure la calidad del proyecto.

**19. PLAZO DE RESPONSABILIDAD DEL CONTRATISTA**

De acuerdo a lo dispuesto en el art. 40° de la Ley de Contrataciones del Estado, queda claramente establecido que el hecho de haber recepcionado el servicio no exonera al contrato de sus responsabilidades. Por lo que, para el presente servicio, se establece el plazo de responsabilidad para el Contratista de siete (07) años, contado a partir de la conformidad de la recepción del servicio.

**20. FUNCIONES DEL RESIDENTE**

El ingeniero Residente, deberá estar presente en todas las etapas del proceso constructivo del servicio, y ejecutará las diversas etapas de acuerdo con lo indicado en los planos y especificaciones técnicas del servicio.

Además, llegará un registro diario de toda la información existente y referente a la calidad del proceso constructivo; este se llevará en forma de un libro, debidamente legalizado por un Notario Público, en el cual se Registrará el Acta de entrega y recepción de terreno.

**21. LIQUIDACIÓN DEL CONTRATO DE SERVICIO**

El procedimiento para la liquidación del contrato de servicio que debe observarse, es el que se encuentra descrito en el artículo 209 del Reglamento. No procede la liquidación mientras existan controversias





**“Municipalidad Distrital de José Leonardo Ortiz”**

GERENCIA DE INFRAESTRUCTURA Y DESARROLLO URBANO  
SUB GERENCIA DE OBRAS PÚBLICAS

**SGOP**

pendientes de resolver.

Luego de consentida la liquidación y efectuado el pago que corresponda, culmina definitivamente el contrato y se cierra el expediente respectivo.

Toda discrepancia respecto a la liquidación, incluso las controversias relativas a su consentimiento o al incumplimiento de los pagos que resulten de la misma, se resuelve según las disposiciones previstas en el numeral 45.2 del artículo 45 de la Ley y en el artículo 209 del Reglamento, sin perjuicio del cobro de la parte no controvertida.

**22. DE LA PENALIDAD**

De acuerdo al artículo 162 del reglamento de la ley de contrataciones del estado en caso de retraso injustificado del CONTRATISTA en la ejecución del servicio, se hará acreedor a una penalidad por mora, por cada día de atraso, hasta por un monto máximo equivalente al diez por ciento (10%) del monto contractual vigente. Esta penalidad será deducida de los pagos a cuenta, del pago final o en liquidación final; o, si fuera necesaria, se cobrará del monto resultante de la ejecución de las garantías de fiel cumplimiento. La penalidad se aplicará automáticamente y se calculará de acuerdo al artículo 162 del reglamento de la ley de contrataciones del estado, con la siguiente fórmula:

$$\text{Penalidad diaria} = \frac{0.10 \times \text{Monto de contrato}}{0.15 \times \text{plazo en días}}$$

**OTRAS PENALIDADES**

De acuerdo al artículo 163° del reglamento de la ley de contrataciones del estado, se podrá establecer penalidades distintas a las penalidades por mora, hasta un monto máximo equivalente al diez por ciento (10%) del monto del contrato vigente o, de ser el caso, del ítem que debió ejecutarse. Estas penalidades se calcularán de forma independiente a la penalidad por mora.

Se aplicará la penalidad de acuerdo a los parámetros y a los montos (en soles) establecidos en el siguiente cuadro:

PENALIDADES			
N°	Supuestos de aplicación de penalidad	Forma de cálculo	Procedimiento
1	Cuando el personal del plantel profesional clave permanece menos de sesenta (60) días calendario o del íntegro del plazo de ejecución, si este es menor a los sesenta (60) días calendario, de conformidad con las disposiciones establecidas en el numeral 190.2 del artículo 190 del Reglamento.	0.5 UIT por cada día de ausencia del personal en el plazo previsto.	Según informe de la Supervisión
2	En caso el contratista incumpla con su obligación de ejecutar la prestación con el	0.5 UIT por cada día de ausencia del	Según informe de la Supervisión



**MUNICIPALIDAD DISTRITAL DE JOSE LEONARDO ORTIZ**  
**BASES ADJUDICACION SIMPLIFICADA N° 028-2024-MDJLO/OEC-PRIMERA CONVOCATORIA**

152



**“Municipalidad Distrital de José Leonardo Ortiz”**

GERENCIA DE INFRAESTRUCTURA Y DESARROLLO URBANO

SUB GERENCIA DE OBRAS PÚBLICAS

**SGOP**

	personal acreditado o debidamente sustituido.	personal.	
3	INDUMENTARIA E IMPLEMENTOS DE PROTECCIÓN PERSONAL Cuando el contratista permita que el trabajador labore sin ellas o que las tenga incompletas; lo cual comprende: chaleco de seguridad, casco, lentes, zapatos o botas, según la naturaleza del trabajo, y guantes, cuando corresponda por el tipo de trabajo.	5/1000 Del monto de la valorización del período por cada día de incumplimiento.	Según informe de la Supervisión
4	CALIDAD DE EJECUCIÓN Cuando se ejecuten trabajos incumpliendo las especificaciones técnicas. Además de la penalidad, el contratista deberá corregir dicho trabajo sin costo alguno para la Entidad.	5/1000 Del monto de la valorización del período, por trabajos que incumplan las especificaciones técnicas.	Según informe de la Supervisión
5	CALIDAD DE MATERIALES Cuando el contratista emplee materiales que no cumplan los requisitos de las especificaciones técnicas. El contratista deberá retirar dicho material y reemplazarlo por otro que cumpla con las especificaciones técnicas, siendo dicho reemplazo sin costo alguno para la entidad.	5/1000 Del monto de la valorización del período, por cada material de mala calidad a retirar.	Según informe de la Supervisión
6	SEGURIDAD DEL SERVICIO Y SEÑALIZACIÓN Cuando el contratista ejecute trabajos sin adoptar medidas de seguridad o sin realizar las señalizaciones.	5/1000 Del monto de la valorización del período, por cada día y por cada caso.	Según informe de la Supervisión
7	INCUMPLIMIENTO DE FORMULACIÓN DE LIQUIDACIÓN Se aplicará penalidad por incumplimiento de la formulación de la liquidación del contrato en el plazo previsto en las normas de contratación pública.	5/100 del monto contratado	Según informe de la Supervisión





**“Municipalidad Distrital de José Leonardo Ortiz”**

GERENCIA DE INFRAESTRUCTURA Y DESARROLLO URBANO

SUB GERENCIA DE OBRAS PÚBLICAS

**SGOP**

8	Pruebas y Ensayos: Cuando el contratista no realiza las pruebas o ensayos oportunamente para verificar la calidad de los materiales y las dosificaciones. El plazo que rige para este caso es la fecha de presentación del informe mensual valorizado en la que deben estar incluidos estas pruebas y/o ensayos, siempre que en el periodo de ejecución respectiva amerita la realización de estas pruebas y/o ensayos y siempre que el Supervisor lo considere pertinente.	1/1000 del monto de la valorización del periodo	Según informe de la Supervisión
---	---	---	---------------------------------

Estas penalidades se reducen de las valorizaciones o en la liquidación final, según corresponda, o si fuera necesario se cobra del monto resultante de la ejecución de las garantías de fiel cumplimiento. Cabe precisar que la penalidad por mora y las otras penalidades pueden alcanzar cada una un monto máximo equivalente al diez por ciento (10%) del monto del contrato vigente, o de ser el caso, del ítem que debió ejecutarse. Así mismo debe incluirse toda condición relativa a la ejecución del servicio (concordante con la información contenida en el expediente técnico).

Cuando se llegue a cubrir un monto máximo de penalidades por mora o el monto máximo para otras penalidades, la entidad puede, aplicar la intervención económica y/o resolver contrato por incumplimiento.

### 23. GESTIÓN DE RIESGO

El enfoque integral de gestión de los riesgos previsibles de ocurrir durante la ejecución del presente servicio, han sido definidos en los Anexos N°1, 2 y 3 que forman parte del expediente técnico, teniendo en cuenta, las características particulares y las condiciones del lugar de ejecución, conforme a la Directiva N°012-2017-OSCE/CD, los cuales serán de exclusiva responsabilidad del contratista.

En ese sentido, durante la ejecución del servicio, el residente conjuntamente con el supervisor, deben evaluar permanentemente el desarrollo de la administración de riesgos, debiendo anotar los resultados en el cuaderno de obra, cuando menos, con periodicidad semanal, precisando sus efectos y los hitos afectados o no cumplidos de ser el caso.







### 3.2 REQUISITOS DE CALIFICACIÓN

157



#### *"Municipalidad Distrital de José Leonardo Ortiz"*

GERENCIA DE INFRAESTRUCTURA Y DESARROLLO URBANO

SUB GERENCIA DE OBRAS PÚBLICAS

SGOP

PEÑA Y CA. PROCERES, DISTRITO DE JOSÉ LEONARDO ORTIZ- PROVINCIA DE CHICLAYO, DEPARTAMENTO DE LAMBAYEQUE". Estos términos de referencia, considerando los lineamientos generales que la Municipalidad Distrital de José Leonardo Ortiz, espera como mínimo del contratista, los cuales deben ser complementados y mejorados de sus aportes, experiencias e innovaciones, de acuerdo a la normativa vigente de las contrataciones del estado.

#### **16. DEL PLANTEL PROFESIONAL CLAVE Y PROVEEDOR**

##### **A. DE LA EMPRESA CONTRATISTA**

La persona natural o jurídica debe contar con inscripción vigente en el Registro Nacional de Proveedores (Capítulo de Servicios, con capacidad técnica y solvencia económica y capacidad máxima de contratación que le permita contratar la ejecución de la obra.

##### **B. EXPERIENCIA DEL POSTOR EN LA ESPECIALIDAD:**

El postor debe acreditar un monto facturado Equivalente a DOS (02) veces el valor referencial de la contratación, en la ejecución de servicios o similares al objeto de la convocatoria, durante los cinco (5) años anteriores a la fecha de la presentación de ofertas. Que se computan desde la suscripción del acta de recepción de servicio y emisión de comprobante de pago, según corresponda.

**Experiencia en servicios similares:** Creación y/o instalación y/o construcción y/o mejoramiento y/o reconstrucción o la combinación de los términos. Creación de servicios de transitabilidad vehiculares y peatonales y/o Ampliación de servicios de transitabilidad vehiculares y peatonales y/o creación de pistas de veredas y/o creación de pavimentos flexibles y veredas.

##### **Acreditación:**

La experiencia del postor se acreditará con copia simple de: (i) contratos y sus respectivas actas de recepción; (ii) contratos y sus respectivas resoluciones de liquidación; o (iii) contratos y sus respectivas constancias de prestación o cualquier otra documentación de la cual se desprenda fehacientemente que la obra fue concluida, así como el monto total que implicó su ejecución; correspondientes a un máximo de cinco (5) contrataciones.

##### **B. PERSONAL DEL PLANTEL PROFESIONAL**

###### **Perfil del Personal**

Plantel Profesional Clave		
Cargo	Profesión	Experiencia
Ingeniero Residente	Ingeniero Civil con Título profesional y Colegiatura	Acreditar experiencia Mínima de (24) Meses, habiéndose desempeñado como Residente y/o ingeniero residente y/o residente y/o supervisor y/o Supervisor y/o inspector y/o jefe



### 3.2 REQUISITOS DE CALIFICACIÓN

A	EXPERIENCIA DEL POSTOR EN LA ESPECIALIDAD
	<p><u>Requisitos:</u></p> <p>El postor debe acreditar un monto facturado acumulado equivalente a <b>[(1) VEZ EL VALOR REFERENCIAL DE LA CONTRATACION]</b>, por la contratación de servicios iguales o similares al objeto de la convocatoria, durante los ocho (8) años anteriores a la fecha de la presentación de ofertas que se computarán desde la fecha de la conformidad o emisión del comprobante de pago, según corresponda.</p> <p>En el caso de postores que declaren en el Anexo N° 1 tener la condición de micro y pequeña empresa, se acredita una experiencia de <b>[25% DEL VALOR ESTIMADO]</b>, por la venta de servicios iguales o similares al objeto de la convocatoria, durante los ocho (8) años anteriores a la fecha de la presentación de ofertas que se computarán desde la fecha de la conformidad o emisión del comprobante de pago, según corresponda. En el caso de consorcios, todos los integrantes deben contar con la condición de micro y pequeña empresa.</p> <p>Se consideran servicios similares a los siguientes: <b>SERVICIO DE MANTENIMIENTO DE INFRAESTRUCTURA VIAL EN GENERAL</b></p> <p><u>Acreditación:</u></p> <p>La experiencia del postor en la especialidad se acreditará con copia simple de (i) contratos u órdenes de servicios, y su respectiva conformidad o constancia de prestación; o (ii) comprobantes de pago cuya cancelación se acredite documental y fehacientemente, con voucher de depósito, nota de abono, reporte de estado de cuenta, cualquier otro documento emitido por Entidad del sistema financiero que acredite el abono o mediante cancelación en el mismo comprobante de pago<sup>14</sup>, correspondientes a un máximo de veinte (20) contrataciones.</p> <p>En caso los postores presenten varios comprobantes de pago para acreditar una sola contratación, se debe acreditar que corresponden a dicha contratación; de lo contrario, se asumirá que los comprobantes acreditan contrataciones independientes, en cuyo caso solo se considerará, para la evaluación, las veinte (20) primeras contrataciones indicadas en el <b>Anexo N° 8</b> referido a la Experiencia del Postor en la Especialidad</p> <p>En el caso de servicios de ejecución periódica o continuada, solo se considera como experiencia la parte del contrato que haya sido ejecutada durante los ocho (8) años anteriores a la fecha de presentación de ofertas, debiendo adjuntarse copia de las conformidades correspondientes a tal parte o los respectivos comprobantes de pago cancelados.</p> <p>En los casos que se acredite experiencia adquirida en consorcio, debe presentarse la promesa de consorcio o el contrato de consorcio del cual se desprenda fehacientemente el porcentaje de las obligaciones que se asumió en el contrato presentado; de lo contrario, no se computará la experiencia proveniente de dicho contrato.</p> <p>Asimismo, cuando se presenten contratos derivados de procesos de selección convocados antes del 20.09.2012, la calificación se ceñirá al método descrito en la Directiva “Participación de Proveedores en Consorcio en las Contrataciones del Estado”, debiendo presumirse que el porcentaje de las obligaciones equivale al porcentaje de participación de la promesa de consorcio o del contrato de consorcio. En caso que en dichos documentos no se consigne el porcentaje de participación se presumirá que las obligaciones se ejecutaron en partes iguales.</p> <p>Si el titular de la experiencia no es el postor, consignar si dicha experiencia corresponde a la matriz en caso que el postor sea sucursal, o fue transmitida por reorganización societaria, debiendo acompañar la</p>

<sup>14</sup> Cabe precisar que, de acuerdo con la **Resolución N° 0065-2018-TCE-S1 del Tribunal de Contrataciones del Estado**:

“... el solo sello de cancelado en el comprobante, cuando ha sido colocado por el propio postor, no puede ser considerado como una acreditación que produzca fehacencia en relación a que se encuentra cancelado. Admitir ello equivaldría a considerar como válida la sola declaración del postor afirmando que el comprobante de pago ha sido cancelado”

(...)

“Situación diferente se suscita ante el sello colocado por el cliente del postor [sea utilizando el término “cancelado” o “pagado”] supuesto en el cual sí se contaría con la declaración de un tercero que brinde certeza, ante la cual debiera reconocerse la validez de la experiencia”.





documentación sustentatoria correspondiente.

Si el postor acredita experiencia de otra persona jurídica como consecuencia de una reorganización societaria, debe presentar adicionalmente el **Anexo N° 9**.

Cuando en los contratos, órdenes de servicios o comprobantes de pago el monto facturado se encuentre expresado en moneda extranjera, debe indicarse el tipo de cambio venta publicado por la Superintendencia de Banca, Seguros y AFP correspondiente a la fecha de suscripción del contrato, de emisión de la orden de servicios o de cancelación del comprobante de pago, según corresponda.

Sin perjuicio de lo anterior, los postores deben llenar y presentar el **Anexo N° 8** referido a la Experiencia del Postor en la Especialidad

#### **Importante**

- *Al calificar la experiencia del postor, se debe valorar de manera integral los documentos presentados por el postor para acreditar dicha experiencia. En tal sentido, aun cuando en los documentos presentados la denominación del objeto contractual no coincida literalmente con el previsto en las bases, se deberá validar la experiencia si las actividades que ejecutó el postor corresponden a la experiencia requerida.*
- *En el caso de consorcios, solo se considera la experiencia de aquellos integrantes que se hayan comprometido, según la promesa de consorcio, a ejecutar el objeto materia de la convocatoria, conforme a la Directiva "Participación de Proveedores en Consorcio en las Contrataciones del Estado".*



#### CAPÍTULO IV FACTORES DE EVALUACIÓN

La evaluación se realiza sobre la base de cien (100) puntos.

Para determinar la oferta con el mejor puntaje y el orden de prelación de las ofertas, se considera lo siguiente:

FACTOR DE EVALUACIÓN	PUNTAJE / METODOLOGÍA PARA SU ASIGNACIÓN
<b>A. PRECIO</b>	
<u>Evaluación:</u>  Se evaluará considerando el precio ofertado por el postor.  <u>Acreditación:</u>  Se acreditará mediante el documento que contiene el precio de la oferta ( <b>Anexo N° 6</b> ).	<p>La evaluación consistirá en otorgar el máximo puntaje a la oferta de precio más bajo y otorgar a las demás ofertas puntajes inversamente proporcionales a sus respectivos precios, según la siguiente fórmula:</p> $P_i = \frac{O_m \times PMP}{O_i}$ <p>i= Oferta P<sub>i</sub>= Puntaje de la oferta a evaluar O<sub>i</sub>=Precio i O<sub>m</sub>= Precio de la oferta más baja PMP=Puntaje máximo del precio</p> <p style="text-align: right;"><b>[100] puntos</b></p>

#### Importante para la Entidad

De conformidad con el artículo 51 del Reglamento, adicionalmente, se **pueden** consignar los siguientes factores de evaluación, según corresponda a la naturaleza y características del objeto del procedimiento, su finalidad y a la necesidad de la Entidad:

#### Importante

Los factores de evaluación elaborados por el órgano encargado de las contrataciones o el comité de selección, según corresponda, son objetivos y guardan vinculación, razonabilidad y proporcionalidad con el objeto de la contratación. Asimismo, estos no pueden calificar con puntaje el cumplimiento de los Términos de Referencia ni los requisitos de calificación.



## CAPÍTULO V PROFORMA DEL CONTRATO

### Importante

*Dependiendo del objeto del contrato, de resultar indispensable, puede incluirse cláusulas adicionales o la adecuación de las propuestas en el presente documento, las que en ningún caso pueden contemplar disposiciones contrarias a la normativa vigente ni a lo señalado en este capítulo.*

Conste por el presente documento, la contratación del servicio de [CONSIGNAR LA DENOMINACIÓN DE LA CONVOCATORIA], que celebra de una parte [CONSIGNAR EL NOMBRE DE LA ENTIDAD], en adelante LA ENTIDAD, con RUC N° [.....], con domicilio legal en [.....], representada por [.....], identificado con DNI N° [.....], y de otra parte [.....], con RUC N° [.....], con domicilio legal en [.....], inscrita en la Ficha N° [.....] Asiento N° [.....] del Registro de Personas Jurídicas de la ciudad de [.....], debidamente representado por su Representante Legal, [.....], con DNI N° [.....], según poder inscrito en la Ficha N° [.....], Asiento N° [.....] del Registro de Personas Jurídicas de la ciudad de [.....], a quien en adelante se le denominará EL CONTRATISTA en los términos y condiciones siguientes:

### **CLÁUSULA PRIMERA: ANTECEDENTES**

Con fecha [.....], el órgano encargado de las contrataciones o el comité de selección, según corresponda, adjudicó la buena pro de la **ADJUDICACIÓN SIMPLIFICADA N° [CONSIGNAR NOMENCLATURA DEL PROCEDIMIENTO DE SELECCIÓN]** para la contratación de [CONSIGNAR LA DENOMINACIÓN DE LA CONVOCATORIA], a [INDICAR NOMBRE DEL GANADOR DE LA BUENA PRO], cuyos detalles e importe constan en los documentos integrantes del presente contrato.

### **CLÁUSULA SEGUNDA: OBJETO**

El presente contrato tiene por objeto [CONSIGNAR EL OBJETO DE LA CONTRATACIÓN].

### **CLÁUSULA TERCERA: MONTO CONTRACTUAL**

El monto total del presente contrato asciende a [CONSIGNAR MONEDA Y MONTO], que incluye todos los impuestos de Ley.

Este monto comprende el costo del servicio, todos los tributos, seguros, transporte, inspecciones, pruebas y, de ser el caso, los costos laborales conforme a la legislación vigente, así como cualquier otro concepto que pueda tener incidencia sobre la ejecución del servicio materia del presente contrato.

### **CLÁUSULA CUARTA: DEL PAGO<sup>15</sup>**

LA ENTIDAD se obliga a pagar la contraprestación a EL CONTRATISTA en [INDICAR MONEDA], en [INDICAR SI SE TRATA DE PAGO ÚNICO, PAGOS PARCIALES O PAGOS PERIÓDICOS], luego de la recepción formal y completa de la documentación correspondiente, según lo establecido en el artículo 171 del Reglamento de la Ley de Contrataciones del Estado.

Para tal efecto, el responsable de otorgar la conformidad de la prestación deberá hacerlo en un plazo que no excederá de los siete (7) días de producida la recepción, salvo que se requiera efectuar pruebas que permitan verificar el cumplimiento de la obligación, en cuyo caso la conformidad se emite en un plazo máximo de quince (15) días, bajo responsabilidad de dicho funcionario.

LA ENTIDAD debe efectuar el pago dentro de los diez (10) días calendario siguientes de otorgada la conformidad de los servicios, siempre que se verifiquen las condiciones establecidas en el

<sup>15</sup> En cada caso concreto, dependiendo de la naturaleza del contrato, podrá adicionarse la información que resulte pertinente a efectos de generar el pago.



contrato para ello, bajo responsabilidad del funcionario competente.

En caso de retraso en el pago por parte de LA ENTIDAD, salvo que se deba a caso fortuito o fuerza mayor, EL CONTRATISTA tendrá derecho al pago de intereses legales conforme a lo establecido en el artículo 39 de la Ley de Contrataciones del Estado y en el artículo 171 de su Reglamento, los que se computan desde la oportunidad en que el pago debió efectuarse.

#### **CLÁUSULA QUINTA: DEL PLAZO DE LA EJECUCIÓN DE LA PRESTACIÓN**

El plazo de ejecución del presente contrato es de [.....], el mismo que se computa desde [CONSIGNAR SI ES DEL DÍA SIGUIENTE DEL PERFECCIONAMIENTO DEL CONTRATO, DESDE LA FECHA QUE SE ESTABLEZCA EN EL CONTRATO O DESDE LA FECHA EN QUE SE CUMPLAN LAS CONDICIONES PREVISTAS EN EL CONTRATO PARA EL INICIO DE LA EJECUCIÓN, DEBIENDO INDICAR LAS MISMAS EN ESTE ULTIMO CASO].

##### **Importante para la Entidad**

*De preverse en los Términos de Referencia la ejecución de actividades de instalación, implementación u otros que deban realizarse de manera previa al inicio del plazo de ejecución, se debe consignar lo siguiente:*

*“El plazo para la [CONSIGNAR LAS ACTIVIDADES PREVIAS PREVISTAS EN LOS TÉRMINOS DE REFERENCIA] es de [.....], el mismo que se computa desde [INDICAR CONDICIÓN CON LA QUE DICHAS ACTIVIDADES SE INICIAN].”*

*Incorporar a las bases o eliminar, según corresponda.*

##### **Importante para la Entidad**

*En el caso de contratación de prestaciones accesorias, se puede incluir la siguiente cláusula:*

#### **CLÁUSULA ....: PRESTACIONES ACCESORIAS<sup>16</sup>**

*“Las prestaciones accesorias tienen por objeto [CONSIGNAR EL OBJETO DE LAS PRESTACIONES ACCESORIAS].*

*El monto de las prestaciones accesorias asciende a [CONSIGNAR MONEDA Y MONTO], que incluye todos los impuestos de Ley.*

*El plazo de ejecución de las prestaciones accesorias es de [.....], el mismo que se computa desde [CONSIGNAR SI ES DEL DÍA SIGUIENTE DEL CUMPLIMIENTO DE LAS PRESTACIONES PRINCIPALES, DESDE LA FECHA QUE SE ESTABLEZCA EN EL CONTRATO O DESDE LA FECHA EN QUE SE CUMPLAN LAS CONDICIONES PREVISTAS EN EL CONTRATO PARA EL INICIO DE LA EJECUCIÓN DE LAS PRESTACIONES ACCESORIAS, DEBIENDO INDICAR LAS MISMAS EN ESTE ULTIMO CASO].*

*[DE SER EL CASO, INCLUIR OTROS ASPECTOS RELACIONADOS A LA EJECUCIÓN DE LAS PRESTACIONES ACCESORIAS].”*

*Incorporar a las bases o eliminar, según corresponda*

#### **CLÁUSULA SEXTA: PARTES INTEGRANTES DEL CONTRATO**

El presente contrato está conformado por las bases integradas, la oferta ganadora, así como los documentos derivados del procedimiento de selección que establezcan obligaciones para las partes.

#### **CLÁUSULA SÉTIMA: GARANTÍAS**

EL CONTRATISTA entregó al perfeccionamiento del contrato la respectiva garantía incondicional, solidaria, irrevocable, y de realización automática en el país al solo requerimiento, a favor de LA ENTIDAD, por los conceptos, montos y vigencias siguientes:

<sup>16</sup> De conformidad con la Directiva sobre prestaciones accesorias, los contratos relativos al cumplimiento de la(s) prestación(es) principal(es) y de la(s) prestación(es) accesorias, pueden estar contenidos en uno o dos documentos. En el supuesto que ambas prestaciones estén contenidas en un mismo documento, estas deben estar claramente diferenciadas, debiendo indicarse entre otros aspectos, el precio y plazo de cada prestación.



**MUNICIPALIDAD DISTRITAL DE JOSE LEONARDO ORTIZ**  
**BASES ADJUDICACION SIMPLIFICADA N° 028-2024-MDJLO/OEC-PRIMERA CONVOCATORIA**

- De fiel cumplimiento del contrato: [CONSIGNAR EL MONTO], a través de la [INDICAR EL TIPO DE GARANTÍA PRESENTADA] N° [INDICAR NÚMERO DEL DOCUMENTO] emitida por [SEÑALAR EMPRESA QUE LA EMITE]. Monto que es equivalente al diez por ciento (10%) del monto del contrato original, la misma que debe mantenerse vigente hasta la conformidad de la recepción de la prestación.

**Importante**

*Al amparo de lo dispuesto en el numeral 149.4 del artículo 149 del Reglamento de la Ley de Contrataciones del Estado, en el caso de contratos periódicos de prestación de servicios en general, si el postor ganador de la buena pro solicita la retención del diez por ciento (10%) del monto del contrato original como garantía de fiel cumplimiento de contrato, debe consignarse lo siguiente:*

*"De fiel cumplimiento del contrato: [CONSIGNAR EL MONTO], a través de la retención que debe efectuar LA ENTIDAD, durante la primera mitad del número total de pagos a realizarse, de forma prorrateada, con cargo a ser devuelto a la finalización del mismo."*

En el caso que corresponda, consignar lo siguiente:

- Garantía fiel cumplimiento por prestaciones accesorias: [CONSIGNAR EL MONTO], a través de la [INDICAR EL TIPO DE GARANTÍA PRESENTADA] N° [INDICAR NÚMERO DEL DOCUMENTO] emitida por [SEÑALAR EMPRESA QUE LA EMITE], la misma que debe mantenerse vigente hasta el cumplimiento total de las obligaciones garantizadas.

**Importante**

*Al amparo de lo dispuesto en el numeral 151.2 del artículo 151 del Reglamento de la Ley de Contrataciones del Estado, si el postor ganador de la buena pro solicita la retención del diez por ciento (10%) del monto del contrato de la prestación accesorias como garantía de fiel cumplimiento de prestaciones accesorias, debe consignarse lo siguiente:*

*"De fiel cumplimiento por prestaciones accesorias: [CONSIGNAR EL MONTO], a través de la retención que debe efectuar LA ENTIDAD, durante la primera mitad del número total de pagos a realizarse, de forma prorrateada, con cargo a ser devuelto a la finalización del mismo."*

**Importante**

*De conformidad con el artículo 152 del Reglamento, no se constituirá garantía de fiel cumplimiento del contrato ni garantía de fiel cumplimiento por prestaciones accesorias, en contratos cuyos montos sean iguales o menores a doscientos mil Soles (S/ 200,000.00). Dicha excepción también aplica a los contratos derivados de procedimientos de selección por relación de ítems, cuando el monto del ítem adjudicado o la sumatoria de los montos de los ítems adjudicados no supere el monto señalado anteriormente.*

**CLÁUSULA OCTAVA: EJECUCIÓN DE GARANTÍAS POR FALTA DE RENOVACIÓN**

LA ENTIDAD puede solicitar la ejecución de las garantías cuando EL CONTRATISTA no las hubiere renovado antes de la fecha de su vencimiento, conforme a lo dispuesto en el literal a) del numeral 155.1 del artículo 155 del Reglamento de la Ley de Contrataciones del Estado.

**Importante para la Entidad**

*Sólo en el caso que la Entidad hubiese previsto otorgar adelanto, se debe incluir la siguiente cláusula:*

**CLÁUSULA NOVENA: ADELANTO DIRECTO**

*"LA ENTIDAD otorgará [CONSIGNAR NÚMERO DE ADELANTOS A OTORGARSE] adelantos directos por el [CONSIGNAR PORCENTAJE QUE NO DEBE EXCEDER DEL 30% DEL MONTO DEL CONTRATO ORIGINAL] del monto del contrato original.*

*EL CONTRATISTA debe solicitar los adelantos dentro de [CONSIGNAR EL PLAZO Y OPORTUNIDAD PARA LA SOLICITUD], adjuntando a su solicitud la garantía por adelantos mediante carta fianza o*



*póliza de caución acompañada del comprobante de pago correspondiente. Vencido dicho plazo no procederá la solicitud.*

*LA ENTIDAD debe entregar el monto solicitado dentro de [CONSIGNAR EL PLAZO] siguientes a la presentación de la solicitud del contratista.”*

*Incorporar a las bases o eliminar, según corresponda.*

#### **CLÁUSULA DÉCIMA: CONFORMIDAD DE LA PRESTACIÓN DEL SERVICIO**

La conformidad de la prestación del servicio se regula por lo dispuesto en el artículo 168 del Reglamento de la Ley de Contrataciones del Estado. La conformidad será otorgada por [CONSIGNAR EL ÁREA O UNIDAD ORGÁNICA QUE OTORGARÁ LA CONFORMIDAD] en el plazo máximo de [CONSIGNAR SIETE (7) DÍAS O MÁXIMO QUINCE (15) DÍAS, EN CASO SE REQUIERA EFECTUAR PRUEBAS QUE PERMITAN VERIFICAR EL CUMPLIMIENTO DE LA OBLIGACIÓN] días de producida la recepción.

De existir observaciones, LA ENTIDAD las comunica al CONTRATISTA, indicando claramente el sentido de estas, otorgándole un plazo para subsanar no menor de dos (2) ni mayor de ocho (8) días. Dependiendo de la complejidad o sofisticación de las subsanaciones a realizar el plazo para subsanar no puede ser menor de cinco (5) ni mayor de quince (15) días. Si pese al plazo otorgado, EL CONTRATISTA no cumpliera a cabalidad con la subsanación, LA ENTIDAD puede otorgar al CONTRATISTA periodos adicionales para las correcciones pertinentes. En este supuesto corresponde aplicar la penalidad por mora desde el vencimiento del plazo para subsanar.

Este procedimiento no resulta aplicable cuando los servicios manifiestamente no cumplan con las características y condiciones ofrecidas, en cuyo caso LA ENTIDAD no otorga la conformidad, debiendo considerarse como no ejecutada la prestación, aplicándose la penalidad que corresponda por cada día de atraso.

#### **CLÁUSULA UNDÉCIMA: DECLARACIÓN JURADA DEL CONTRATISTA**

EL CONTRATISTA declara bajo juramento que se compromete a cumplir las obligaciones derivadas del presente contrato, bajo sanción de quedar inhabilitado para contratar con el Estado en caso de incumplimiento.

#### **CLÁUSULA DUODÉCIMA: RESPONSABILIDAD POR VICIOS OCULTOS**

La conformidad del servicio por parte de LA ENTIDAD no enerva su derecho a reclamar posteriormente por defectos o vicios ocultos, conforme a lo dispuesto por los artículos 40 de la Ley de Contrataciones del Estado y 173 de su Reglamento.

El plazo máximo de responsabilidad del contratista es de [CONSIGNAR TIEMPO EN AÑOS, NO MENOR DE UN (1) AÑO] año(s) contado a partir de la conformidad otorgada por LA ENTIDAD.

#### **CLÁUSULA DÉCIMA TERCERA: PENALIDADES**

Si EL CONTRATISTA incurre en retraso injustificado en la ejecución de las prestaciones objeto del contrato, LA ENTIDAD le aplica automáticamente una penalidad por mora por cada día de atraso, de acuerdo a la siguiente fórmula:

$$\text{Penalidad Diaria} = \frac{0.10 \times \text{monto vigente}}{F \times \text{plazo vigente en días}}$$

Donde:

**F = 0.25 para plazos mayores a sesenta (60) días o;**

**F = 0.40 para plazos menores o iguales a sesenta (60) días.**

El retraso se justifica a través de la solicitud de ampliación de plazo debidamente aprobado. Adicionalmente, se considera justificado el retraso y en consecuencia no se aplica penalidad, cuando EL CONTRATISTA acredite, de modo objetivamente sustentado, que el mayor tiempo transcurrido no le resulta imputable. En este último caso la calificación del retraso como justificado por parte de LA ENTIDAD no da lugar al pago de gastos generales ni costos directos de ningún tipo, conforme el numeral 162.5 del artículo 162 del Reglamento de la Ley de Contrataciones del Estado.





#### Importante

*De haberse previsto establecer penalidades distintas a la penalidad por mora, incluir dichas penalidades, los supuestos de aplicación de penalidad, la forma de cálculo de la penalidad para cada supuesto y el procedimiento mediante el cual se verifica el supuesto a penalizar, conforme el artículo 163 del Reglamento de la Ley de Contrataciones del Estado.*

Estas penalidades se deducen de los pagos a cuenta o del pago final, según corresponda; o si fuera necesario, se cobra del monto resultante de la ejecución de la garantía de fiel cumplimiento.

Estos dos (2) tipos de penalidades pueden alcanzar cada una un monto máximo equivalente al diez por ciento (10%) del monto del contrato vigente, o de ser el caso, del ítem que debió ejecutarse. Cuando se llegue a cubrir el monto máximo de la penalidad por mora o el monto máximo para otras penalidades, de ser el caso, LA ENTIDAD puede resolver el contrato por incumplimiento.

#### **CLÁUSULA DÉCIMA CUARTA: RESOLUCIÓN DEL CONTRATO**

Cualquiera de las partes puede resolver el contrato, de conformidad con el numeral 32.3 del artículo 32 y artículo 36 de la Ley de Contrataciones del Estado, y el artículo 164 de su Reglamento. De darse el caso, LA ENTIDAD procederá de acuerdo a lo establecido en el artículo 165 del Reglamento de la Ley de Contrataciones del Estado.

#### **CLÁUSULA DÉCIMA QUINTA: RESPONSABILIDAD DE LAS PARTES**

Cuando se resuelva el contrato por causas imputables a algunas de las partes, se debe resarcir los daños y perjuicios ocasionados, a través de la indemnización correspondiente. Ello no obsta la aplicación de las sanciones administrativas, penales y pecuniarias a que dicho incumplimiento diere lugar, en el caso que éstas correspondan.

Lo señalado precedentemente no exime a ninguna de las partes del cumplimiento de las demás obligaciones previstas en el presente contrato.

#### **CLÁUSULA DÉCIMA SEXTA: ANTICORRUPCIÓN**

EL CONTRATISTA declara y garantiza no haber, directa o indirectamente, o tratándose de una persona jurídica a través de sus socios, integrantes de los órganos de administración, apoderados, representantes legales, funcionarios, asesores o personas vinculadas a las que se refiere el artículo 7 del Reglamento de la Ley de Contrataciones del Estado, ofrecido, negociado o efectuado, cualquier pago o, en general, cualquier beneficio o incentivo ilegal en relación al contrato.

Asimismo, el CONTRATISTA se obliga a conducirse en todo momento, durante la ejecución del contrato, con honestidad, probidad, veracidad e integridad y de no cometer actos ilegales o de corrupción, directa o indirectamente o a través de sus socios, accionistas, participacionistas, integrantes de los órganos de administración, apoderados, representantes legales, funcionarios, asesores y personas vinculadas a las que se refiere el artículo 7 del Reglamento de la Ley de Contrataciones del Estado.

Además, EL CONTRATISTA se compromete a i) comunicar a las autoridades competentes, de manera directa y oportuna, cualquier acto o conducta ilícita o corrupta de la que tuviera conocimiento; y ii) adoptar medidas técnicas, organizativas y/o de personal apropiadas para evitar los referidos actos o prácticas.

Finalmente, EL CONTRATISTA se compromete a no colocar a los funcionarios públicos con los que deba interactuar, en situaciones reñidas con la ética. En tal sentido, reconoce y acepta la prohibición de ofrecerles a éstos cualquier tipo de obsequio, donación, beneficio y/o gratificación, ya sea de bienes o servicios, cualquiera sea la finalidad con la que se lo haga.

#### **CLÁUSULA DÉCIMA SÉTIMA: MARCO LEGAL DEL CONTRATO**

Sólo en lo no previsto en este contrato, en la Ley de Contrataciones del Estado y su Reglamento, en las directivas que emita el OSCE y demás normativa especial que resulte aplicable, serán de aplicación supletoria las disposiciones pertinentes del Código Civil vigente, cuando corresponda, y demás normas de derecho privado.



**CLÁUSULA DÉCIMA OCTAVA: SOLUCIÓN DE CONTROVERSIAS<sup>17</sup>**

Las controversias que surjan entre las partes durante la ejecución del contrato se resuelven mediante conciliación o arbitraje, según el acuerdo de las partes.

Cualquiera de las partes tiene derecho a iniciar el arbitraje a fin de resolver dichas controversias dentro del plazo de caducidad previsto en la Ley de Contrataciones del Estado y su Reglamento.

Facultativamente, cualquiera de las partes tiene el derecho a solicitar una conciliación dentro del plazo de caducidad correspondiente, según lo señalado en el artículo 224 del Reglamento de la Ley de Contrataciones del Estado, sin perjuicio de recurrir al arbitraje, en caso no se llegue a un acuerdo entre ambas partes o se llegue a un acuerdo parcial. Las controversias sobre nulidad del contrato solo pueden ser sometidas a arbitraje.

La entidad determina el arbitraje es institucional, se realizará en los centros de arbitraje del **CENTRO DE ARBITRAJE DE LA CAMARA DE COMERCIO DE LAMBAYEQUE, CENTRO DE CONCILIACIÓN Y ARBITRAJE USAT y CENTRO DE PERITAJE Y ARBITRAJE DE COLEGIO DE INGENIEROS DE LAMBAYEQUE.**

El Laudo arbitral emitido es inapelable, definitivo y obligatorio para las partes desde el momento de su notificación, según lo previsto en el numeral 45.21 del artículo 45 de la Ley de Contrataciones del Estado.

**CLÁUSULA DÉCIMA NOVENA: FACULTAD DE ELEVAR A ESCRITURA PÚBLICA**

Cualquiera de las partes puede elevar el presente contrato a Escritura Pública corriendo con todos los gastos que demande esta formalidad.

**CLÁUSULA VIGÉSIMA: DOMICILIO PARA EFECTOS DE LA EJECUCIÓN CONTRACTUAL**

Las partes declaran el siguiente domicilio para efecto de las notificaciones que se realicen durante la ejecución del presente contrato:

DOMICILIO DE LA ENTIDAD: [.....]

DOMICILIO DEL CONTRATISTA: [CONSIGNAR EL DOMICILIO SEÑALADO POR EL POSTOR GANADOR DE LA BUENA PRO AL PRESENTAR LOS REQUISITOS PARA EL PERFECCIONAMIENTO DEL CONTRATO]

La variación del domicilio aquí declarado de alguna de las partes debe ser comunicada a la otra parte, formalmente y por escrito, con una anticipación no menor de quince (15) días calendario.

De acuerdo con las bases integradas, la oferta y las disposiciones del presente contrato, las partes lo firman por duplicado en señal de conformidad en la ciudad de [.....] al [CONSIGNAR FECHA].

\_\_\_\_\_  
"LA ENTIDAD"

\_\_\_\_\_  
"EL CONTRATISTA"

**Importante**

*Este documento puede firmarse digitalmente si ambas partes cuentan con firma digital, según la Ley N° 27269, Ley de Firmas y Certificados Digitales<sup>18</sup>.*

<sup>17</sup> De acuerdo con el numeral 225.3 del artículo 225 del Reglamento, las partes pueden recurrir al arbitraje ad hoc cuando las controversias deriven de procedimientos de selección cuyo valor estimado sea menor o igual a cinco millones con 00/100 soles (S/ 5 000 000,00).

<sup>18</sup> Para mayor información sobre la normativa de firmas y certificados digitales ingresar a: <https://www.indecopi.gob.pe/web/firmas-digitales/firmar-y-certificados-digitales>



## **ANEXOS**



## ANEXO N° 1

### DECLARACIÓN JURADA DE DATOS DEL POSTOR

Señores

**ORGANO ENCARGADO DE CONTRATACIONES**

**ADJUDICACIÓN SIMPLIFICADA N° 024-2024-MDJLO/OEC-PRIMERA CONVOCATORIA**

Presente. -

El que se suscribe, [.....], postor y/o Representante Legal de [CONSIGNAR EN CASO DE SER PERSONA JURÍDICA], identificado con [CONSIGNAR TIPO DE DOCUMENTO DE IDENTIDAD] N° [CONSIGNAR NÚMERO DE DOCUMENTO DE IDENTIDAD], con poder inscrito en la localidad de [CONSIGNAR EN CASO DE SER PERSONA JURÍDICA] en la Ficha N° [CONSIGNAR EN CASO DE SER PERSONA JURÍDICA] Asiento N° [CONSIGNAR EN CASO DE SER PERSONA JURÍDICA], **DECLARO BAJO JURAMENTO** que la siguiente información se sujeta a la verdad:

Nombre, Denominación o Razón Social :					
Domicilio Legal :					
RUC :		Teléfono(s) :			
MYPE <sup>19</sup>		Sí		No	
Correo electrónico :					

#### Autorización de notificación por correo electrónico:

Autorizo que se notifiquen al correo electrónico indicado las siguientes actuaciones:

1. Solicitud de la descripción a detalle de todos los elementos constitutivos de la oferta.
2. Solicitud de reducción de la oferta económica.
3. Solicitud de subsanación de los requisitos para perfeccionar el contrato.
4. Solicitud para presentar los documentos para perfeccionar el contrato, según orden de prelación, de conformidad con lo previsto en el artículo 141 del Reglamento.
5. Respuesta a la solicitud de acceso al expediente de contratación.
6. Notificación de la orden de servicios<sup>20</sup>

Asimismo, me comprometo a remitir la confirmación de recepción, en el plazo máximo de dos (2) días hábiles de recibida la comunicación.

[CONSIGNAR CIUDAD Y FECHA]

.....  
**Firma, Nombres y Apellidos del postor o Representante legal, según corresponda**

#### Importante

*La notificación dirigida a la dirección de correo electrónico consignada se entenderá válidamente efectuada cuando la Entidad reciba acuse de recepción.*

<sup>19</sup> Esta información será verificada por la Entidad en la página web del Ministerio de Trabajo y Promoción del Empleo en la sección consulta de empresas acreditadas en el REMYPE en el link <http://www2.trabajo.gob.pe/servicios-en-linea-2-2/> y se tendrá en consideración, en caso el postor ganador de la buena pro solicite la retención del diez por ciento (10%) del monto del contrato, en calidad de garantía de fiel cumplimiento, en los contratos periódicos de prestación de servicios, según lo señalado en el numeral 149.4 del artículo 149 y numeral 151.2 del artículo 151 del Reglamento. Asimismo, dicha información se tendrá en cuenta en caso de empate, conforme a lo previsto en el artículo 91 del Reglamento.

<sup>20</sup> Cuando el monto del valor estimado del procedimiento o del ítem no supere los doscientos mil Soles (S/ 200,000.00), en caso se haya optado por perfeccionar el contrato con una orden de servicios.



Importante

Cuando se trate de consorcios, la declaración jurada es la siguiente:

ANEXO N° 1

DECLARACIÓN JURADA DE DATOS DEL POSTOR

Señores

**ORGANO ENCARGADO DE CONTRATACIONES**

**ADJUDICACIÓN SIMPLIFICADA N° 024-2024-MDJLO/OEC-PRIMERA CONVOCATORIA**

Presente. -

El que se suscribe, [...], representante común del consorcio [CONSIGNAR EL NOMBRE DEL CONSORCIO], identificado con [CONSIGNAR TIPO DE DOCUMENTO DE IDENTIDAD] N° [CONSIGNAR NÚMERO DE DOCUMENTO DE IDENTIDAD], **DECLARO BAJO JURAMENTO** que la siguiente información se sujeta a la verdad:

Datos del consorciado 1				
Nombre, Denominación o Razón Social :				
Domicilio Legal :				
RUC :	Teléfono(s) :			
MYPE <sup>21</sup>		Sí	No	
Correo electrónico :				

Datos del consorciado 2				
Nombre, Denominación o Razón Social :				
Domicilio Legal :				
RUC :	Teléfono(s) :			
MYPE <sup>22</sup>		Sí	No	
Correo electrónico :				

Datos del consorciado ...				
Nombre, Denominación o Razón Social :				
Domicilio Legal :				
RUC :	Teléfono(s) :			
MYPE <sup>23</sup>		Sí	No	
Correo electrónico :				

**Autorización de notificación por correo electrónico:**

Correo electrónico del consorcio:

Autorizo que se notifiquen al correo electrónico indicado las siguientes actuaciones:

1. Solicitud de la descripción a detalle de todos los elementos constitutivos de la oferta.

<sup>21</sup> En los contratos periódicos de prestación de servicios, esta información será verificada por la Entidad en la página web del Ministerio de Trabajo y Promoción del Empleo en la sección consulta de empresas acreditadas en el REMYPE en el link <http://www2.trabajo.gob.pe/servicios-en-linea-2-2/> y se tendrá en consideración, en caso el consorcio ganador de la buena pro solicite la retención del diez por ciento (10%) del monto del contrato, en calidad de garantía de fiel cumplimiento, según lo señalado en el numeral 149.4 del artículo 149 y numeral 151.2 del artículo 151 del Reglamento. Asimismo, dicha información se tendrá en cuenta en caso de empate, conforme a lo previsto en el artículo 91 del Reglamento. Para dichos efectos, todos los integrantes del consorcio deben acreditar la condición de micro o pequeña empresa.

<sup>22</sup> Ibidem.

<sup>23</sup> Ibidem.



**MUNICIPALIDAD DISTRITAL DE JOSE LEONARDO ORTIZ**  
**BASES ADJUDICACION SIMPLIFICADA N° 028-2024-MDJLO/OEC-PRIMERA CONVOCATORIA**

2. Solicitud de reducción de la oferta económica.
3. Solicitud de subsanación de los requisitos para perfeccionar el contrato.
4. Solicitud para presentar los documentos para perfeccionar el contrato, según orden de prelación, de conformidad con lo previsto en el artículo 141 del Reglamento.
5. Respuesta a la solicitud de acceso al expediente de contratación.
6. Notificación de la orden de servicios<sup>24</sup>

Asimismo, me comprometo a remitir la confirmación de recepción, en el plazo máximo de dos (2) días hábiles de recibida la comunicación.

[CONSIGNAR CIUDAD Y FECHA]

.....  
**Firma, Nombres y Apellidos del representante  
común del consorcio**

**Importante**

*La notificación dirigida a la dirección de correo electrónico consignada se entenderá válidamente efectuada cuando la Entidad reciba acuse de recepción.*

<sup>24</sup> Cuando el monto del valor estimado del procedimiento o del ítem no supere los doscientos mil Soles (S/ 200,000.00), en caso se haya optado por perfeccionar el contrato con una orden de servicios.





**ANEXO N° 2**

**DECLARACIÓN JURADA**  
**(ART. 52 DEL REGLAMENTO DE LA LEY DE CONTRATACIONES DEL ESTADO)**

Señores

**ORGANO ENCARGADO DE CONTRATACIONES**  
**ADJUDICACIÓN SIMPLIFICADA N° 024-2024-MDJLO/OEC-PRIMERA CONVOCATORIA**  
Presente. -

Mediante el presente el suscrito, postor y/o Representante Legal de [CONSIGNAR EN CASO DE SER PERSONA JURÍDICA], declaro bajo juramento:

- i. No haber incurrido y me obligo a no incurrir en actos de corrupción, así como a respetar el principio de integridad.
- ii. No tener impedimento para postular en el procedimiento de selección ni para contratar con el Estado, conforme al artículo 11 de la Ley de Contrataciones del Estado.
- iii. Conocer las sanciones contenidas en la Ley de Contrataciones del Estado y su Reglamento, así como las disposiciones aplicables de la Ley N° 27444, Ley del Procedimiento Administrativo General.
- iv. Participar en el presente proceso de contratación en forma independiente sin mediar consulta, comunicación, acuerdo, arreglo o convenio con ningún proveedor; y, conocer las disposiciones del Decreto Legislativo N° 1034, Decreto Legislativo que aprueba la Ley de Represión de Conductas Anticompetitivas.
- v. Conocer, aceptar y someterme a las bases, condiciones y reglas del procedimiento de selección.
- vi. Ser responsable de la veracidad de los documentos e información que presento en el presente procedimiento de selección.
- vii. Comprometerme a mantener la oferta presentada durante el procedimiento de selección y a perfeccionar el contrato, en caso de resultar favorecido con la buena pro.

[CONSIGNAR CIUDAD Y FECHA]

.....  
**Firma, Nombres y Apellidos del postor o**  
**Representante legal, según corresponda**

**Importante**

*En el caso de consorcios, cada integrante debe presentar esta declaración jurada, salvo que sea presentada por el representante común del consorcio.*



**ANEXO N° 3**

**DECLARACIÓN JURADA DE CUMPLIMIENTO DE LOS TÉRMINOS DE REFERENCIA**

Señores

**ORGANO ENCARGADO DE CONTRATACIONES**

**ADJUDICACIÓN SIMPLIFICADA N° 024-2024-MDJLO/OEC-PRIMERA CONVOCATORIA**

Presente. -

Es grato dirigirme a usted, para hacer de su conocimiento que luego de haber examinado las bases y demás documentos del procedimiento de la referencia y, conociendo todos los alcances y las condiciones detalladas en dichos documentos, el postor que suscribe ofrece el servicio de **[CONSIGNAR EL OBJETO DE LA CONVOCATORIA]**, de conformidad con los Términos de Referencia que se indican en el numeral 3.1 del Capítulo III de la sección específica de las bases y los documentos del procedimiento.

[CONSIGNAR CIUDAD Y FECHA]

.....  
**Firma, Nombres y Apellidos del postor o**  
**Representante legal o común, según corresponda**

**Importante**

*Adicionalmente, puede requerirse la presentación de documentación que acredite el cumplimiento de los términos de referencia, conforme a lo indicado en el acápite relacionado al contenido de las ofertas de la presente sección de las bases.*



**ANEXO N° 4**

**DECLARACIÓN JURADA DE PLAZO DE PRESTACIÓN DEL SERVICIO**

Señores

**ORGANO ENCARGADO DE CONTRATACIONES**

**ADJUDICACIÓN SIMPLIFICADA N° 024-2024-MDJLO/OEC-PRIMERA CONVOCATORIA**

Presente. -

Mediante el presente, con pleno conocimiento de las condiciones que se exigen en las bases del procedimiento de la referencia, me comprometo a prestar el servicio objeto del presente procedimiento de selección en el plazo de [CONSIGNAR EL PLAZO OFERTADO].

[CONSIGNAR CIUDAD Y FECHA]

.....  
**Firma, Nombres y Apellidos del postor o**  
**Representante legal o común, según corresponda**



## ANEXO N° 5

### PROMESA DE CONSORCIO

(Sólo para el caso en que un consorcio se presente como postor)

Señores

**ORGANO ENCARGADO DE CONTRATACIONES**

**ADJUDICACIÓN SIMPLIFICADA N° 024-2024-MDJLO/OEC-PRIMERA CONVOCATORIA**

Presente. -

Los suscritos declaramos expresamente que hemos convenido en forma irrevocable, durante el lapso que dure el procedimiento de selección, para presentar una oferta conjunta a la **ADJUDICACIÓN SIMPLIFICADA N°** [CONSIGNAR NOMENCLATURA DEL PROCEDIMIENTO]

Asimismo, en caso de obtener la buena pro, nos comprometemos a formalizar el contrato de consorcio, de conformidad con lo establecido por el artículo 140 del Reglamento de la Ley de Contrataciones del Estado, bajo las siguientes condiciones:

a) Integrantes del consorcio

1. [NOMBRE, DENOMINACIÓN O RAZÓN SOCIAL DEL CONSORCIADO 1].
2. [NOMBRE, DENOMINACIÓN O RAZÓN SOCIAL DEL CONSORCIADO 2].

b) Designamos a [CONSIGNAR NOMBRES Y APELLIDOS DEL REPRESENTANTE COMÚN], identificado con [CONSIGNAR TIPO DE DOCUMENTO DE IDENTIDAD] N° [CONSIGNAR NÚMERO DE DOCUMENTO DE IDENTIDAD], como representante común del consorcio para efectos de participar en todos los actos referidos al procedimiento de selección, suscripción y ejecución del contrato correspondiente con [CONSIGNAR NOMBRE DE LA ENTIDAD].

Asimismo, declaramos que el representante común del consorcio no se encuentra impedido, inhabilitado ni suspendido para contratar con el Estado.

c) Fijamos nuestro domicilio legal común en [.....].

d) Las obligaciones que corresponden a cada uno de los integrantes del consorcio son las siguientes:

1. OBLIGACIONES DE [NOMBRE, DENOMINACIÓN O RAZÓN SOCIAL DEL CONSORCIADO 1] [ % ]<sup>25</sup>

[DESCRIBIR LAS OBLIGACIONES DEL CONSORCIADO 1]

2. OBLIGACIONES DE [NOMBRE, DENOMINACIÓN O RAZÓN SOCIAL DEL CONSORCIADO 2] [ % ]<sup>26</sup>

[DESCRIBIR LAS OBLIGACIONES DEL CONSORCIADO 2]

TOTAL OBLIGACIONES 100%<sup>27</sup>

[CONSIGNAR CIUDAD Y FECHA]

<sup>25</sup> Consignar únicamente el porcentaje total de las obligaciones, el cual debe ser expresado en número entero, sin decimales.

<sup>26</sup> Consignar únicamente el porcentaje total de las obligaciones, el cual debe ser expresado en número entero, sin decimales.

<sup>27</sup> Este porcentaje corresponde a la sumatoria de los porcentajes de las obligaciones de cada uno de los integrantes del consorcio.



**MUNICIPALIDAD DISTRITAL DE JOSE LEONARDO ORTIZ**  
**BASES ADJUDICACION SIMPLIFICADA N° 028-2024-MDJLO/OEC-PRIMERA CONVOCATORIA**

.....  
**Consortiado 1**  
**Nombres, apellidos y firma del Consortiado 1**  
**o de su Representante Legal**  
**Tipo y N° de Documento de Identidad**

.....  
**Consortiado 2**  
**Nombres, apellidos y firma del Consortiado 2**  
**o de su Representante Legal**  
**Tipo y N° de Documento de Identidad**

**Importante**

*De conformidad con el artículo 52 del Reglamento, las firmas de los integrantes del consorcio deben ser legalizadas.*





**Importante para la Entidad**

*En caso de la prestación de servicios bajo el sistema a precios unitarios incluir el siguiente anexo:*

**ANEXO N° 6**

**PRECIO DE LA OFERTA**

Señores

**ORGANO ENCARGADO DE CONTRATACIONES**

**ADJUDICACIÓN SIMPLIFICADA N° 024-2024-MDJLO/OEC-PRIMERA CONVOCATORIA**

Presente. -

Es grato dirigirme a usted, para hacer de su conocimiento que, de acuerdo con las bases, mi oferta es la siguiente:

CONCEPTO	CANTIDAD	PRECIO UNITARIO	PRECIO TOTAL
<b>TOTAL</b>			

El precio de la oferta [CONSIGNAR LA MONEDA DE LA CONVOCATORIA] incluye todos los tributos, seguros, transporte, inspecciones, pruebas y, de ser el caso, los costos laborales conforme a la legislación vigente, así como cualquier otro concepto que pueda tener incidencia sobre el costo del servicio a contratar; excepto la de aquellos postores que gocen de alguna exoneración legal, no incluirán en el precio de su oferta los tributos respectivos.

[CONSIGNAR CIUDAD Y FECHA]

.....  
**Firma, Nombres y Apellidos del postor o  
Representante legal o común, según corresponda**

**Importante**

- En caso que el postor reduzca su oferta, según lo previsto en el artículo 68 del Reglamento, debe presentar nuevamente este Anexo.*
- El postor que goce de alguna exoneración legal, debe indicar que su oferta no incluye el tributo materia de la exoneración, debiendo incluir el siguiente texto:  
"Mi oferta no incluye [CONSIGNAR EL TRIBUTO MATERIA DE LA EXONERACIÓN]".*

**Importante para la Entidad**

- En caso de procedimientos según relación de ítems, consignar lo siguiente:  
"El postor puede presentar el precio de su oferta en un solo documento o documentos independientes, en los ítems que se presente".*
- En caso de contrataciones que conllevan la ejecución de prestaciones accesorias, consignar lo siguiente:  
"El postor debe detallar en el precio de su oferta, el monto correspondiente a la prestación principal y las prestaciones accesorias".*



**Importante para la Entidad**

*En caso de la prestación de servicios bajo el sistema a suma alzada incluir el siguiente anexo:*

**ANEXO N° 6**

**PRECIO DE LA OFERTA**

Señores

**ORGANO ENCARGADO DE CONTRATACIONES**

**ADJUDICACIÓN SIMPLIFICADA N° 024-2024-MDJLO/OEC-PRIMERA CONVOCATORIA**

Presente. -

Es grato dirigirme a usted, para hacer de su conocimiento que, de acuerdo con las bases, mi oferta es la siguiente:

CONCEPTO	PRECIO TOTAL
<b>TOTAL</b>	

El precio de la oferta [CONSIGNAR LA MONEDA DE LA CONVOCATORIA] incluye todos los tributos, seguros, transporte, inspecciones, pruebas y, de ser el caso, los costos laborales conforme a la legislación vigente, así como cualquier otro concepto que pueda tener incidencia sobre el costo del servicio a contratar; excepto la de aquellos postores que gocen de alguna exoneración legal, no incluirán en el precio de su oferta los tributos respectivos.

[CONSIGNAR CIUDAD Y FECHA]

.....  
**Firma, Nombres y Apellidos del postor o  
Representante legal o común, según corresponda**

**Importante**

- El postor debe consignar el precio total de la oferta, sin perjuicio que, de resultar favorecido con la buena pro, presente el detalle de precios unitarios para el perfeccionamiento del contrato.*
- En caso que el postor reduzca su oferta, según lo previsto en el artículo 68 del Reglamento, debe presentar nuevamente este Anexo.*
- El postor que goce de alguna exoneración legal, debe indicar que su oferta no incluye el tributo materia de la exoneración, debiendo incluir el siguiente texto:  
  
Mi oferta no incluye [CONSIGNAR EL TRIBUTO MATERIA DE LA EXONERACIÓN].*

**Importante para la Entidad**

- En caso de procedimientos según relación de ítems, consignar lo siguiente:  
"El postor puede presentar el precio de su oferta en un solo documento o documentos independientes, en los ítems que se presente".*
- En caso de contrataciones que conllevan la ejecución de prestaciones accesorias, consignar lo siguiente:  
"El postor debe detallar en el precio de su oferta, el monto correspondiente a la prestación principal y las prestaciones accesorias".*



**Importante para la Entidad**

*En caso de la prestación de servicios bajo el esquema mixto de suma alzada y precios unitarios incluir el siguiente anexo:*

**ANEXO N° 6**

**PRECIO DE LA OFERTA**

Señores

**ORGANO ENCARGADO DE CONTRATACIONES**  
**ADJUDICACIÓN SIMPLIFICADA N° 024-2024-MDJLO/OEC-PRIMERA CONVOCATORIA**  
Presente. -

Es grato dirigirme a usted, para hacer de su conocimiento que, de acuerdo con las bases, mi oferta es la siguiente:

OFERTA A PRECIOS UNITARIOS DE LOS COMPONENTES SIGUIENTES:

CONCEPTO	CANTIDAD	PRECIO UNITARIO	COSTO
<b>Monto del componente a precios unitarios</b>			

OFERTA A SUMA ALZADA DE LOS COMPONENTES SIGUIENTES:

CONCEPTO	PRECIO TOTAL
<b>Monto del componente a suma alzada</b>	

<b>Monto total de la oferta</b>	
---------------------------------	--

El precio de la oferta [CONSIGNAR LA MONEDA DE LA CONVOCATORIA] incluye todos los tributos, seguros, transporte, inspecciones, pruebas y, de ser el caso, los costos laborales conforme a la legislación vigente, así como cualquier otro concepto que pueda tener incidencia sobre el costo del servicio a contratar; excepto la de aquellos postores que gocen de alguna exoneración legal, no incluirán en el precio de su oferta los tributos respectivos.

[CONSIGNAR CIUDAD Y FECHA]

.....  
**Firma, Nombres y Apellidos del postor o**  
**Representante legal o común, según corresponda**

**Importante**



- *El postor debe consignar en su oferta los precios unitarios de los componentes previstos para este sistema en el presente anexo y por un monto fijo integral de los componentes previstos a suma alzada.*
- *En caso que el postor reduzca su oferta, según lo previsto en el artículo 68 del Reglamento, debe presentar nuevamente este Anexo.*
- *El postor que goce de alguna exoneración legal, debe indicar que su oferta no incluye el tributo materia de la exoneración, debiendo incluir el siguiente texto:*  
*Mi oferta no incluye [CONSIGNAR EL TRIBUTO MATERIA DE LA EXONERACIÓN].*

#### **Importante para la Entidad**

- *En caso de procedimientos según relación de ítems, consignar lo siguiente:  
"El postor puede presentar el precio de su oferta en un solo documento o documentos independientes, en los ítems que se presente".*
- *En caso de contrataciones que conllevan la ejecución de prestaciones accesorias, consignar lo siguiente:  
"El postor debe detallar en el precio de su oferta, el monto correspondiente a la prestación principal y las prestaciones accesorias".*



**Importante para la Entidad**

*En caso de la prestación de servicios bajo el sistema en base a porcentajes incluir el siguiente anexo:*

**ANEXO N° 6**

**PRECIO DE LA OFERTA**

Señores

**ORGANO ENCARGADO DE CONTRATACIONES  
ADJUDICACIÓN SIMPLIFICADA N° 024-2024-MDJLO/OEC-PRIMERA CONVOCATORIA**

Es grato dirigirme a usted, para hacer de su conocimiento que, de acuerdo con las bases, mi oferta es la siguiente:

CONCEPTO	OFERTA
Porcentaje ofertado <sup>28</sup>	%
<b>Monto Total Ofertado</b>	

El precio de la oferta [CONSIGNAR LA MONEDA DE LA CONVOCATORIA] incluye todos los tributos, seguros, transporte, inspecciones, pruebas y, de ser el caso, los costos laborales conforme a la legislación vigente, así como cualquier otro concepto que pueda tener incidencia sobre el costo del servicio a contratar; excepto la de aquellos postores que gocen de alguna exoneración legal, no incluirán en el precio de su oferta los tributos respectivos.

[CONSIGNAR CIUDAD Y FECHA]

.....  
**Firma, Nombres y Apellidos del postor o  
Representante legal o común, según corresponda**

**Importante**

- En caso que el postor reduzca su oferta, según lo previsto en el artículo 68 del Reglamento, debe presentar nuevamente este Anexo.*
- El postor que goce de alguna exoneración legal, debe indicar que su oferta no incluye el tributo materia de la exoneración, debiendo incluir el siguiente texto:  
"Mi oferta no incluye [CONSIGNAR EL TRIBUTO MATERIA DE LA EXONERACIÓN]"*

**Importante para la Entidad**

- En caso de procedimientos según relación de ítems, consignar lo siguiente:  
"El postor puede presentar el precio de su oferta en un solo documento o documentos independientes, en los ítems que se presente".*
- En caso de contrataciones que conllevan la ejecución de prestaciones accesorias, consignar lo siguiente:  
"El postor debe detallar en el precio de su oferta, el monto correspondiente a la prestación principal y las prestaciones accesorias".*

**Importante para la Entidad**

*En caso de la prestación de servicios bajo el sistema en base a honorario fijo y comisión de éxito incluir el siguiente anexo:*

<sup>28</sup> De conformidad con la Opinión N° 202-2016/DTN, corresponde al porcentaje del monto total a cobrar o recuperar.



## ANEXO N° 6

### PRECIO DE LA OFERTA

Señores

**ORGANO ENCARGADO DE CONTRATACIONES**

**ADJUDICACIÓN SIMPLIFICADA N° 024-2024-MDJLO/OEC-PRIMERA CONVOCATORIA**

Presente. -

Es grato dirigirme a usted, para hacer de su conocimiento que, de acuerdo con las bases, mi oferta es la siguiente:

CONCEPTO	MONTO
(A) Honorario Fijo	
(B) Comisión de éxito <sup>29</sup>	
<b>Precio de la Oferta (A) + (B)</b>	

El precio de la oferta [CONSIGNAR LA MONEDA DE LA CONVOCATORIA] incluye todos los tributos, seguros, transporte, inspecciones, pruebas y, de ser el caso, los costos laborales conforme a la legislación vigente, así como cualquier otro concepto que pueda tener incidencia sobre el costo del servicio a contratar; excepto la de aquellos postores que gocen de alguna exoneración legal, no incluirán en el precio de su oferta los tributos respectivos.

[CONSIGNAR CIUDAD Y FECHA]

.....  
**Firma, Nombres y Apellidos del postor o  
Representante legal o común, según corresponda**

#### Importante

- *En caso que el postor reduzca su oferta, según lo previsto en el artículo 68 del Reglamento, debe presentar nuevamente este Anexo.*
- *El postor que goce de alguna exoneración legal, debe indicar que su oferta no incluye el tributo materia de la exoneración, debiendo incluir el siguiente texto:  
"Mi oferta no incluye [CONSIGNAR EL TRIBUTO MATERIA DE LA EXONERACIÓN]"*

#### Importante para la Entidad

- *En caso de procedimientos según relación de ítems, consignar lo siguiente:  
"El postor puede presentar el precio de su oferta en un solo documento o documentos independientes, en los ítems que se presente".*
- *En caso de contrataciones que conllevan la ejecución de prestaciones accesorias, consignar lo siguiente:  
"El postor debe detallar en el precio de su oferta, el monto correspondiente a la prestación principal y las prestaciones accesorias".*

<sup>29</sup> De conformidad con la Opinión N° 011-2017/DTN "El postor formula su oferta contemplando un monto fijo y un monto adicional como incentivo que debe pagársele en caso consiga el resultado esperado".





**Importante para la Entidad**

*Si durante la fase de actos preparatorios, las Entidades advierten que es posible la participación de proveedores que gozan del beneficio de la exoneración del IGV prevista en la Ley N° 27037, Ley de Promoción de la Inversión en la Amazonía, incluir el siguiente anexo:*

**ANEXO N° 7  
DECLARACIÓN JURADA DE CUMPLIMIENTO DE CONDICIONES PARA LA  
APLICACIÓN DE LA EXONERACIÓN DEL IGV**

Señores

**ORGANO ENCARGADO DE CONTRATACIONES**

**ADJUDICACIÓN SIMPLIFICADA N° 024-2024-MDJLO/OEC-PRIMERA CONVOCATORIA**

Presente. -

Mediante el presente el suscrito, postor y/o Representante Legal de [CONSIGNAR EN CASO DE SER PERSONA JURÍDICA], declaro bajo juramento que gozo del beneficio de la exoneración del IGV previsto en la Ley N° 27037, Ley de Promoción de la Inversión en la Amazonía, dado que cumplo con las condiciones siguientes:

- 1.- Que el domicilio fiscal de la empresa<sup>30</sup> se encuentra ubicada en la Amazonía y coincide con el lugar establecido como sede central (donde tiene su administración y lleva su contabilidad);
- 2.- Que la empresa se encuentra inscrita en las Oficinas Registrales de la Amazonía (exigible en caso de personas jurídicas);
- 3.- Que, al menos el setenta por ciento (70%) de los activos fijos de la empresa se encuentran en la Amazonía; y
- 4.- Que la empresa no presta servicios fuera de la Amazonía.

[CONSIGNAR CIUDAD Y FECHA]

.....  
**Firma, Nombres y Apellidos del postor o  
Representante legal, según corresponda**

**Importante**

*Cuando se trate de consorcios, esta declaración jurada será presentada por cada uno de los integrantes del consorcio, salvo que se trate de consorcios con contabilidad independiente, en cuyo caso debe ser suscrita por el representante común, debiendo indicar su condición de consorcio con contabilidad independiente y el número de RUC del consorcio.*

<sup>30</sup> En el artículo 1 del "Reglamento de las Disposiciones Tributarias contenidas en la Ley de Promoción de la Inversión en la Amazonía" se define como "empresa" a las "Personas naturales, sociedades conyugales, sucesiones indivisas y personas consideradas jurídicas por la Ley del Impuesto a la Renta, generadoras de rentas de tercera categoría, ubicadas en la Amazonía. Las sociedades conyugales son aquéllas que ejerzan la opción prevista en el Artículo 16 de la Ley del Impuesto a la Renta."



## ANEXO N° 8

### EXPERIENCIA DEL POSTOR EN LA ESPECIALIDAD

Señores  
**ORGANO ENCARGADO DE CONTRATACIONES**  
**ADJUDICACIÓN SIMPLIFICADA N° 024-2024-MDJLO/OEC-PRIMERA CONVOCATORIA**  
Presente. -

Mediante el presente, el suscrito detalla la siguiente EXPERIENCIA EN LA ESPECIALIDAD:

Nº	CLIENTE	OBJETO DEL CONTRATO	N° CONTRATO / O/S / COMPROBANTE DE PAGO	FECHA DEL CONTRATO O CP <sup>31</sup>	FECHA DE LA CONFORMIDAD DE SER EL CASO <sup>32</sup>	EXPERIENCIA PROVENIENTE <sup>33</sup> DE:	MONEDA	IMPORTE <sup>34</sup>	TIPO DE CAMBIO VENTA <sup>35</sup>	MONTO FACTURADO ACUMULADO <sup>36</sup>
1										
2										
3										
4										

<sup>31</sup> Se refiere a la fecha de suscripción del contrato, de la emisión de la Orden de Servicios o de cancelación del comprobante de pago, según corresponda.

<sup>32</sup> Únicamente, cuando la fecha del perfeccionamiento del contrato, sea previa a los ocho (8) años anteriores a la fecha de presentación de ofertas, caso en el cual el postor debe acreditar que la conformidad se emitió dentro de dicho periodo.

<sup>33</sup> Si el titular de la experiencia no es el postor, consignar si dicha experiencia corresponde a la matriz en caso que el postor sea sucursal, o fue transmitida por reorganización societaria, debiendo acompañar la documentación sustentatoria correspondiente. Al respecto, según la Opinión N° 216-2017/DTN "Considerando que la sociedad matriz y la sucursal constituyen la misma persona jurídica, la sucursal puede acreditar como suya la experiencia de su matriz". Del mismo modo, según lo previsto en la Opinión N° 010-2013/DTN, "... en una operación de reorganización societaria que comprende tanto una fusión como una escisión, la sociedad resultante podrá acreditar como suya la experiencia de la sociedad incorporada o absorbida, que se extingue producto de la fusión; asimismo, si en virtud de la escisión se transfiere un bloque patrimonial consistente en una línea de negocio completa, la sociedad resultante podrá acreditar como suya la experiencia de la sociedad escindida, correspondiente a la línea de negocio transmitida. De esta manera, la sociedad resultante podrá emplear la experiencia transmitida, como consecuencia de la reorganización societaria antes descrita, en los futuros procesos de selección en los que participe".

<sup>34</sup> Se refiere al monto del contrato ejecutado incluido adicionales y reducciones, de ser el caso.

<sup>35</sup> El tipo de cambio venta debe corresponder al publicado por la SBS correspondiente a la fecha de suscripción del contrato, de la emisión de la Orden de Servicios o de cancelación del comprobante de pago, según corresponda.

<sup>36</sup> Consignar en la moneda establecida en las bases.



**MUNICIPALIDAD DISTRITAL DE JOSE LEONARDO ORTIZ**  
**BASES ADJUDICACION SIMPLIFICADA N° 028-2024-MDJLO/OEC-PRIMERA CONVOCATORIA**

Nº	CLIENTE	OBJETO DEL CONTRATO	N° CONTRATO / O/S / COMPROBANTE DE PAGO	FECHA DEL CONTRATO O CP <sup>31</sup>	FECHA DE LA CONFORMIDAD DE SER EL CASO <sup>32</sup>	EXPERIENCIA PROVENIENTE <sup>33</sup> DE:	MONEDA	IMPORTE <sup>34</sup>	TIPO DE CAMBIO VENTA <sup>35</sup>	MONTO FACTURADO ACUMULADO <sup>36</sup>
5										
6										
7										
8										
9										
10										
	...									
20										
TOTAL										

[CONSIGNAR CIUDAD Y FECHA]

.....  
Firma, Nombres y Apellidos del postor o  
Representante legal o común, según corresponda



**ANEXO N° 9**

**DECLARACIÓN JURADA  
(NUMERAL 49.4 DEL ARTÍCULO 49 DEL REGLAMENTO)**

Señores

**ORGANO ENCARGADO DE CONTRATACIONES**

**ADJUDICACIÓN SIMPLIFICADA N° 024-2024-MDJLO/OEC-PRIMERA CONVOCATORIA**

Presente. -

Mediante el presente el suscrito, postor y/o Representante Legal de [CONSIGNAR EN CASO DE SER PERSONA JURÍDICA], declaro que la experiencia que acredito de la empresa [CONSIGNAR LA DENOMINACIÓN DE LA PERSONA JURÍDICA] como consecuencia de una reorganización societaria, no se encuentra en el supuesto establecido en el numeral 49.4 del artículo 49 del Reglamento.

[CONSIGNAR CIUDAD Y FECHA]

.....  
**Firma, Nombres y Apellidos del postor o  
Representante legal, según corresponda**

**Importante**

*A efectos de cautelar la veracidad de esta declaración, el postor puede verificar la información de la Relación de Proveedores Sancionados por el Tribunal de Contrataciones del Estado con Sanción Vigente en <http://portal.osce.gob.pe/rnp/content/relación-de-proveedores-sancionados>. También le asiste dicha facultad al órgano encargado de las contrataciones o al órgano de la Entidad al que se le haya asignado la función de verificación de la oferta presentada por el postor ganador de la buena pro.*



**Importante para la Entidad**

*En el caso de contratación de servicios en general que se presten fuera de la provincia de Lima y Callao cuyo valor estimado no supere los doscientos mil Soles (S/ 200,000.00) o el procedimiento de selección según relación de ítem no supere dicho monto, se debe considerar el siguiente anexo:*

**ANEXO N° 10**

**SOLICITUD DE BONIFICACIÓN DEL DIEZ POR CIENTO (10%) POR SERVICIOS PRESTADOS FUERA DE LA PROVINCIA DE LIMA Y CALLAO**  
**(DE SER EL CASO, SOLO PRESENTAR ESTA SOLICITUD EN EL ÍTEM [CONSIGNAR EL N° DEL ÍTEM O ÍTEMS CUYO VALOR ESTIMADO NO SUPERA LOS DOSCIENTOS MIL SOLES (S/ 200,000.00)])**

Señores

**ORGANO ENCARGADO DE CONTRATACIONES**  
**ADJUDICACIÓN SIMPLIFICADA N° 024-2024-MDJLO/OEC-PRIMERA CONVOCATORIA**  
Presente. -

Mediante el presente el suscrito, postor y/o Representante Legal de [CONSIGNAR EN CASO DE SER PERSONA JURÍDICA], solicito la asignación de la bonificación del diez por ciento (10%) sobre el puntaje total en [CONSIGNAR EL ÍTEM O ÍTEMS, SEGÚN CORRESPONDA, EN LOS QUE SE SOLICITA LA BONIFICACIÓN] debido a que el domicilio de mi representada se encuentra ubicado en la provincia o provincia colindante donde se ejecuta la prestación.

[CONSIGNAR CIUDAD Y FECHA]

.....  
**Firma, Nombres y Apellidos del postor o Representante legal, según corresponda**

**Importante**

- Para asignar la bonificación, el órgano encargado de las contrataciones o comité de selección, según corresponda, verifica el domicilio consignado por el postor en el Registro Nacional de Proveedores (RNP).*
- Para que el postor pueda acceder a la bonificación, debe cumplir con las condiciones establecidas en el literal f) del artículo 50 del Reglamento.*





**Importante**

*Cuando se trate de consorcios, la declaración jurada es la siguiente:*

**ANEXO N° 10**

**SOLICITUD DE BONIFICACIÓN DEL DIEZ POR CIENTO (10%) POR SERVICIOS PRESTADOS FUERA DE LA PROVINCIA DE LIMA Y CALLAO  
(DE SER EL CASO, SOLO PRESENTAR ESTA SOLICITUD EN EL ÍTEM [CONSIGNAR EL N° DEL ÍTEM O ÍTEMS CUYO VALOR ESTIMADO NO SUPERA LOS DOSCIENTOS MIL SOLES (S/ 200,000.00)])**

Señores

**ORGANO ENCARGADO DE CONTRATACIONES  
ADJUDICACIÓN SIMPLIFICADA N° 024-2024-MDJLO/OEC-PRIMERA CONVOCATORIA**  
Presente. -

Mediante el presente el que se suscribe, [...], representante común del consorcio [CONSIGNAR EL NOMBRE DEL CONSORCIO], solicito la asignación de la bonificación del diez por ciento (10%) sobre el puntaje total en [CONSIGNAR EL ÍTEM O ÍTEMS, SEGÚN CORRESPONDA, EN LOS QUE SE SOLICITA LA BONIFICACIÓN] debido a que los domicilios de todos los integrantes del consorcio se encuentran ubicados en la provincia o provincias colindantes donde se ejecuta la prestación.

[CONSIGNAR CIUDAD Y FECHA]

.....  
**Firma, Nombres y Apellidos del representante  
común del consorcio**

**Importante**

- *Para asignar la bonificación, el órgano encargado de las contrataciones o comité de selección, según corresponda, verifica el domicilio consignado de los integrantes del consorcio, en el Registro Nacional de Proveedores (RNP).*
- *Para que un consorcio pueda acceder a la bonificación, cada uno de sus integrantes debe cumplir con las condiciones establecidas en el literal f) del artículo 50 del Reglamento.*



**ANEXO N° 11**

**SOLICITUD DE BONIFICACIÓN DEL CINCO POR CIENTO (5%) POR TENER LA CONDICIÓN DE MICRO Y PEQUEÑA EMPRESA**

Señores

**ORGANO ENCARGADO DE CONTRATACIONES**

**ADJUDICACIÓN SIMPLIFICADA N° 024-2024-MDJLO/OEC-PRIMERA CONVOCATORIA**

Presente. -

Mediante el presente el suscrito, postor y/o Representante legal de [CONSIGNAR EN CASO DE SER PERSONA JURÍDICA], solicito la asignación de la bonificación del cinco por ciento (5%) sobre el puntaje total obtenido, debido a que mi representada cuenta con la condición de micro y pequeña empresa.

[CONSIGNAR CIUDAD Y FECHA]

.....  
**Firma, Nombres y Apellidos del postor o Representante legal o común, según corresponda**

**Importante**

- *Para asignar la bonificación, el órgano encargado de las contrataciones o comité de selección, según corresponda, verifica la página web del Ministerio de Trabajo y Promoción del Empleo en la sección consulta de empresas acreditadas en el REMYPE en el link <http://www2.trabajo.gob.pe/servicios-en-linea-2-2/>.*
- *Para que un consorcio pueda acceder a la bonificación, cada uno de sus integrantes debe cumplir con la condición de micro y pequeña empresa.*



## ANEXO N° 12

### AUTORIZACIÓN DE NOTIFICACIÓN DE LA DECISIÓN DE LA ENTIDAD SOBRE LA SOLICITUD DE AMPLIACIÓN DE PLAZO MEDIANTE MEDIOS ELECTRÓNICOS DE COMUNICACIÓN

(DOCUMENTO A PRESENTAR EN EL PERFECCIONAMIENTO DEL CONTRATO)

Señores

**ORGANO ENCARGADO DE CONTRATACIONES**

**ADJUDICACIÓN SIMPLIFICADA N° 024-2024-MDJLO/OEC-PRIMERA CONVOCATORIA**

Presente. -

El que se suscribe, [.....], postor adjudicado y/o Representante Legal de [CONSIGNAR EN CASO DE SER PERSONA JURÍDICA], identificado con [CONSIGNAR TIPO DE DOCUMENTO DE IDENTIDAD] N° [CONSIGNAR NÚMERO DE DOCUMENTO DE IDENTIDAD], autorizo que durante la ejecución del contrato se me notifique al correo electrónico [INDICAR EL CORREO ELECTRÓNICO] lo siguiente:

✓ Notificación de la decisión de la Entidad respecto a la solicitud de ampliación de plazo.

[CONSIGNAR CIUDAD Y FECHA]

.....  
**Firma, Nombres y Apellidos del postor o  
Representante legal o común, según corresponda**

#### **Importante**

*La notificación de la decisión de la Entidad respecto a la solicitud de ampliación de plazo se efectúa por medios electrónicos de comunicación, siempre que se cuente con la autorización correspondiente y sea posible obtener un acuse de recibo a través del mecanismo utilizado.*