

BASES ESTÁNDAR DE ADJUDICACIÓN SIMPLIFICADA PARA LA CONTRATACIÓN DEL SERVICIO DE CONSULTORÍA EN GENERAL

Aprobado mediante Directiva N° 001-2019-OSCE/CD



SUB DIRECCIÓN DE NORMATIVIDAD – DIRECCIÓN TÉCNICO NORMATIVA
ORGANISMO SUPERVISOR DE LAS CONTRATACIONES DEL ESTADO - OSCE

SIMBOLOGÍA UTILIZADA:

N°	Símbolo	Descripción
1	[ABC] / [.....]	La información solicitada dentro de los corchetes sombreados debe ser completada por la Entidad durante la elaboración de las bases.
2	[ABC] / [.....]	Es una indicación, o información que deberá ser completada por la Entidad con posterioridad al otorgamiento de la buena pro para el caso específico de la elaboración de la PROFORMA DEL CONTRATO; o por los proveedores, en el caso de los ANEXOS de la oferta.
3	Importante ▪ Abc	Se refiere a consideraciones importantes a tener en cuenta por el órgano encargado de las contrataciones o el comité de selección, según corresponda y por los proveedores.
4	Advertencia • Abe	Se refiere a advertencias a tener en cuenta por el órgano encargado de las contrataciones o comité de selección, según corresponda y por los proveedores.
5	Importante para la Entidad • Xyz	Se refiere a consideraciones importantes a tener en cuenta por el órgano encargado de las contrataciones o el comité de selección, según corresponda y deben ser eliminadas una vez culminada la elaboración de las bases.

CARACTERÍSTICAS DEL DOCUMENTO:

Las bases estándar deben ser elaboradas en formato WORD, y deben tener las siguientes características:

N°	Características	Parámetros
1	Márgenes	Superior : 2.5 cm Inferior: 2.5 cm Izquierda: 2.5 cm Derecha: 2.5 cm
2	Fuente	Arial
3	Estilo de Fuente	Normal: Para el contenido en general Cursiva: Para el encabezado y pie de página Para las Consideraciones Importantes [ítem 3 del cuadro anterior]
4	Color de Fuente	Automático: Para el contenido en general Azul : Para las Consideraciones Importantes [ítem 3 del cuadro anterior]
5	Tamaño de Letra	16 : Para las dos primeras hojas de las Secciones General y Específica 11 : Para el nombre de los Capítulos. 10 : Para el cuerpo del documento en general 9 : Para el encabezado y pie de página Para el contenido de los cuadros, pudiendo variar, según la necesidad 8 : Para las Notas al pie
6	Alineación	Justificada: Para el contenido en general y notas al pie. Centrado : Para la primera página, los títulos de las Secciones y nombres de los Capítulos)
7	Interlineado	Simple
8	Espaciado	Anterior : 0 Posterior : 0
9	Subrayado	Para los nombres de las Secciones y para resaltar o hacer hincapié en algún concepto

INSTRUCCIONES DE USO:

- Una vez registrada la información solicitada dentro de los corchetes sombreados en gris, el texto deberá quedar en letra tamaño 10, con estilo normal, sin formato de negrita y sin sombread.
- La nota **IMPORTANTE** no puede ser modificada ni eliminada en la Sección General. En el caso de la Sección Específica debe seguirse la instrucción que se indica en dicha nota.

Elaborados en enero de 2019
Modificados en marzo, junio y diciembre de 2019, julio 2020, julio y diciembre 2021, junio y octubre de 2022

MUNICIPALIDAD DISTRITAL DE MAJES



BASES ESTÁNDAR DE ADJUDICACIÓN SIMPLIFICADA PARA LA CONTRATACIÓN DEL SERVICIO DE CONSULTORÍA EN GENERAL¹

ADJUDICACIÓN SIMPLIFICADA N°011-2024-MDM

(SEGUNDA CONVOCATORIA)

CONTRATACIÓN DEL SERVICIO DE CONSULTORÍA PARA
ELABORACIÓN DE ESTUDIOS DE PREINVERSIÓN
“CREACIÓN DEL SERVICIO DE AGUA POTABLE RURAL Y
CREACIÓN DEL SERVICIO DE ALCANTARILLADO U OTRAS
FORMAS DE DISPOSICIÓN SANITARIA DE EXCRETAS EN
LOS ASENTAMIENTOS E3, E4, E5, E6, E7 Y E8 DEL CENTRO
POBLADO SANTA MARIA DE LA COLINA EN EL DISTRITO
DE MAJES DE LA PROVINCIA DE CAYLLOMA DEL
DEPARTAMENTO DE AREQUIPA.

¹ Estas Bases se utilizarán para la contratación del servicio de consultoría en general. Para tal efecto, se deberá tener en cuenta la siguiente definición:

Consultoría en general: Servicios profesionales altamente calificados.

DEBER DE COLABORACIÓN

La Entidad y todo proveedor que se someta a las presentes Bases, sea como participante, postor y/o contratista, deben conducir su actuación conforme a los principios previstos en la Ley de Contrataciones del Estado.

En este contexto, se encuentran obligados a prestar su colaboración al OSCE y a la Secretaría Técnica de la Comisión de Defensa de la Libre Competencia del INDECOPI, en todo momento según corresponda a sus competencias, a fin de comunicar presuntos casos de fraude, colusión y corrupción por parte de los funcionarios y servidores de la Entidad, así como los proveedores y demás actores que participan en el proceso de contratación.

De igual forma, deben poner en conocimiento del OSCE y a la Secretaría Técnica de la Comisión de Defensa de la Libre Competencia del INDECOPI los indicios de conductas anticompetitivas que se presenten durante el proceso de contratación, en los términos del Decreto Legislativo N° 1034, "Ley de Represión de Conductas Anticompetitivas", o norma que la sustituya, así como las demás normas de la materia.

La Entidad y todo proveedor que se someta a las presentes Bases, sea como participante, postor y/o contratista del proceso de contratación deben permitir al OSCE o a la Secretaría Técnica de la Comisión de Defensa de la Libre Competencia del INDECOPI el acceso a la información referida a las contrataciones del Estado que sea requerida, prestar testimonio o absolución de posiciones que se requieran, entre otras formas de colaboración.



SECCIÓN GENERAL

DISPOSICIONES COMUNES DEL PROCEDIMIENTO DE SELECCIÓN

(ESTA SECCIÓN NO DEBE SER MODIFICADA EN NINGÚN EXTREMO, BAJO SANCIÓN DE NULIDAD)

CAPÍTULO I ETAPAS DEL PROCEDIMIENTO DE SELECCIÓN

1.1. REFERENCIAS

Cuando en el presente documento se mencione la palabra Ley, se entiende que se está haciendo referencia a la Ley N° 30225, Ley de Contrataciones del Estado, y cuando se mencione la palabra Reglamento, se entiende que se está haciendo referencia al Reglamento de la Ley de Contrataciones del Estado aprobado por Decreto Supremo N° 344-2018-EF.

Las referidas normas incluyen sus respectivas modificaciones, de ser el caso.

1.2. CONVOCATORIA

Se realiza a través de su publicación en el SEACE de conformidad con lo señalado en el artículo 54 del Reglamento, en la fecha señalada en el calendario del procedimiento de selección, debiendo adjuntar las bases y resumen ejecutivo.

1.3. REGISTRO DE PARTICIPANTES

El registro de participantes se realiza conforme al artículo 55 del Reglamento. En el caso de un consorcio, basta que se registre uno (1) de sus integrantes.

Importante

- Para registrarse como participante en un procedimiento de selección convocado por las Entidades del Estado Peruano, es necesario que los proveedores cuenten con inscripción vigente y estar habilitados ante el Registro Nacional de Proveedores (RNP) que administra el Organismo Supervisor de las Contrataciones del Estado (OSCE). Para obtener mayor información, se puede ingresar a la siguiente dirección electrónica: www.mp.gob.pe.
- Los proveedores que deseen registrar su participación deben ingresar al SEACE utilizando su Certificado SEACE (usuario y contraseña). Asimismo, deben observar las instrucciones señaladas en el documento de orientación "Guía para el registro de participantes electrónico" publicado en <https://www2.seace.gob.pe/>.

- En caso los proveedores no cuenten con inscripción vigente en el RNP y/o se encuentren inhabilitados o suspendidos para ser participantes, postores y/o contratistas, el SEACE restringirá su registro, quedando a potestad de estos intentar nuevamente registrar su participación en el procedimiento de selección en cualquier otro momento, dentro del plazo establecido para dicha etapa, siempre que haya obtenido la vigencia de su inscripción o quedado sin efecto la sanción que le impuso el Tribunal de Contrataciones del Estado.

1.4. FORMULACIÓN DE CONSULTAS Y OBSERVACIONES A LAS BASES

La formulación de consultas y observaciones a las bases se efectúa de conformidad con lo establecido en los numerales 72.1 y 72.2 del artículo 72 del Reglamento, así como el literal a) del artículo 89 del Reglamento.

Importante

No pueden formularse consultas ni observaciones respecto del contenido de una ficha de homologación aprobada. Las consultas y observaciones que se formulen sobre el particular, se tienen como no presentadas.

1.5. ABSOLUCIÓN DE CONSULTAS, OBSERVACIONES E INTEGRACIÓN DE BASES

La absolución de consultas, observaciones e integración de las bases se realizan conforme a las disposiciones previstas en el numeral 72.4 del artículo 72 y el literal a) del artículo 89 del Reglamento.

Importante

- No se absolverán consultas y observaciones a las bases que se presenten en forma física.
- Cuando exista divergencia entre lo indicado en el pliego de absolución de consultas y observaciones y la integración de bases, prevalece lo absuelto en el referido pliego; sin perjuicio, del deslinde de responsabilidades correspondiente.

1.6. FORMA DE PRESENTACIÓN DE OFERTAS

Las ofertas se presentan conforme lo establecido en el artículo 59 y en el artículo 90 del Reglamento.

Las declaraciones juradas, formatos o formularios previstos en las bases que conforman la oferta deben estar debidamente firmados por el postor (firma manuscrita o digital, según la Ley Nº 27269, Ley de Firmas y Certificados Digitales²). Los demás documentos deben ser visados por el postor. En el caso de persona jurídica, por su representante legal, apoderado o mandatario designado para dicho fin y, en el caso de persona natural, por este o su apoderado. No se acepta el pago de la imagen de una firma o visto. Las ofertas se presentan foliadas.

Importante

- Los formularios electrónicos que se encuentran en el SEACE y que los proveedores deben llenar para presentar sus ofertas, tienen carácter de declaración jurada.
- En caso la información contenida en los documentos escaneados que conforman la oferta no coincida con lo declarado a través del SEACE, prevalece la información declarada en los documentos escaneados.
- No se tomarán en cuenta las ofertas que se presenten en físico a la Entidad.

1.7. PRESENTACIÓN Y APERTURA DE OFERTAS

El participante presentará su oferta de manera electrónica a través del SEACE, desde las 00:01 horas hasta las 23:59 horas del día establecido para el efecto en el cronograma del procedimiento; adjuntando el archivo digitalizado que contenga los documentos que conforman la oferta de acuerdo a lo requerido en las bases.

El participante debe verificar antes de su envío, bajo su responsabilidad, que el archivo pueda ser descargado y su contenido sea legible.

Importante

Los integrantes de un consorcio no pueden presentar ofertas individuales ni conformar más de un consorcio en un procedimiento de selección, o en un determinado ítem cuando se trate de procedimientos de selección según relación de ítems.

En la apertura electrónica de la oferta técnica, el órgano encargado de las contrataciones o el comité de selección, según corresponda, verifica la presentación de lo exigido en la sección específica de las bases de conformidad con el numeral 81.2 del artículo 81 del Reglamento y

² Para mayor información sobre la normativa de firmas y certificados digitales ingresar a: <https://www.indecopi.gob.pe/web/firmas-digitales/firmas-y-certificados-digitales>

determina si las ofertas responden a las características y/o requisitos y condiciones de los Términos de Referencia, detallados en la sección específica de las bases. De no cumplir con lo requerido, la oferta se considera no admitida.

1.8. CALIFICACIÓN Y EVALUACIÓN DE LAS OFERTAS

La calificación y evaluación de los postores se realiza conforme los requisitos de calificación y factores de evaluación que se indican en la sección específica de las bases.

La evaluación técnica y económica se realiza sobre la base de:

Oferta técnica : 100 puntos
Oferta económica : 100 puntos

1.8.1 CALIFICACIÓN DE LAS OFERTAS TÉCNICAS

La calificación de las ofertas técnicas se realiza conforme a lo establecido en el numeral 82.1 del artículo 82 del Reglamento.

1.8.2 EVALUACIÓN DE LAS OFERTAS TÉCNICAS

La evaluación de las ofertas técnicas se realiza conforme a lo establecido en los numerales 82.2 y 82.3 del artículo 82 del Reglamento.

1.8.3 APERTURA Y EVALUACIÓN DE OFERTAS ECONÓMICAS

El órgano encargado de las contrataciones o el comité de selección, según corresponda, evalúa las ofertas económicas y determina el puntaje total de las ofertas de conformidad con el artículo 83 del Reglamento así como los coeficientes de ponderación previstos en la sección específica de las bases.

Importante

En el caso de contratación de consultorías que se presen fuera de la provincia de Lima y Callao, cuyo valor estimado no supere los doscientos mil Soles (S/ 200,000.00), a solicitud del postor se asigna una bonificación equivalente al diez por ciento (10%) sobre el puntaje total obtenido por los postores con domicilio en la provincia donde prestará el servicio, o en las provincias colindantes, sean o no pertenecientes al mismo departamento o región. El domicilio es el consignado en la constancia de inscripción ante el RNP³. Lo mismo aplica en el caso de procedimientos de selección por relación de ítems, cuando algún ítem no supera el monto señalado anteriormente.

1.9. SUBSANACIÓN DE LAS OFERTAS

La subsanación de las ofertas se sujeta a lo establecido en el artículo 60 del Reglamento. El plazo que se otorgue para la subsanación no puede ser inferior a un (1) día hábil.

La solicitud de subsanación se realiza de manera electrónica a través del SEACE y será remitida al correo electrónico consignado por el postor al momento de realizar su inscripción en el RNP, siendo su responsabilidad el permanente seguimiento de las notificaciones a dicho correo. La notificación de la solicitud se entiende efectuada el día de su envío al correo electrónico.

³ La constancia de inscripción electrónica se visualizará en el portal web del Registro Nacional de Proveedores: www.rnp.gob.pe

La presentación de las subsanaciones se realiza a través del SEACE. No se tomará en cuenta la subsanación que se presente en físico a la Entidad.

1.10. OTORGAMIENTO DE LA BUENA PRO

La buena pro se otorga luego de la evaluación correspondiente según lo indicado en el numeral 1.8.3 de la presente sección.

Previo al otorgamiento de la buena pro, el órgano encargado de las contrataciones o el comité de selección, según corresponda, aplica lo dispuesto en el artículo 68 del Reglamento, sobre el rechazo de las ofertas, de ser el caso.

En el supuesto que dos (2) o más ofertas empaten, el otorgamiento de la buena pro se efectúa observando estrictamente el orden señalado en el numeral 91.2 del artículo 91 del Reglamento.

El desempate mediante sorteo se realiza de manera electrónica a través del SEACE.

Definida la oferta ganadora, el órgano encargado de las contrataciones o el comité de selección, según corresponda, otorga la buena pro, mediante su publicación en el SEACE, incluyendo el cuadro comparativo y las actas debidamente motivadas de los resultados de la admisión, no admisión, calificación, descalificación, evaluación, rechazo y el otorgamiento de la buena pro.

1.11. CONSENTIMIENTO DE LA BUENA PRO

Cuando se hayan presentado dos (2) o más ofertas, el consentimiento de la buena pro se produce a los cinco (5) días hábiles siguientes de la notificación de su otorgamiento, sin que los postores hayan ejercido el derecho de interponer el recurso de apelación.

En caso que se haya presentado una sola oferta, el consentimiento de la buena pro se produce el mismo día de la notificación de su otorgamiento.

El consentimiento del otorgamiento de la buena pro se publica en el SEACE al día hábil siguiente de producido.

Importante

Una vez consentido el otorgamiento de la buena pro, el órgano encargado de las contrataciones o el órgano de la Entidad al que se haya asignado tal función realiza la verificación de la oferta presentada por el postor ganador de la buena pro conforme lo establecido en el numeral 64.6 del artículo 64 del Reglamento.

CAPÍTULO II SOLUCIÓN DE CONTROVERSIAS DURANTE EL PROCEDIMIENTO DE SELECCIÓN

2.1. RECURSO DE APELACIÓN

A través del recurso de apelación se pueden impugnar los actos dictados durante el desarrollo del procedimiento de selección hasta antes del perfeccionamiento del contrato.

El recurso de apelación se presenta ante la Entidad convocante, y es conocido y resuelto por su Titular, cuando el valor estimado sea igual o menor a cincuenta (50) UIT. Cuando el valor estimado sea mayor a dicho monto, el recurso de apelación se presenta ante y es resuelto por el Tribunal de Contrataciones del Estado.

En los procedimientos de selección según relación de ítems, el valor estimado total del procedimiento determina ante quién se presenta el recurso de apelación.

Los actos que declaren la nulidad de oficio, la cancelación del procedimiento de selección y otros actos emitidos por el Titular de la Entidad que afecten la continuidad de este, se impugnan ante el Tribunal de Contrataciones del Estado.

Importante

- Una vez otorgada la buena pro, el órgano encargado de las contrataciones o el comité de selección, según corresponda, está en la obligación de permitir el acceso de los participantes y postores al expediente de contratación, salvo la información calificada como secreta, confidencial o reservada por la normativa de la materia, a más tardar dentro del día siguiente de haberse solicitado por escrito.
- A efectos de recoger la información de su interés, los postores pueden valerse de distintos medios, tales como: (i) la lectura y/o toma de apuntes, (ii) la captura y almacenamiento de imágenes, e incluso (iii) pueden solicitar copia de la documentación obrante en el expediente, siendo que, en este último caso, la Entidad deberá entregar dicha documentación en el menor tiempo posible, previo pago por tal concepto.
- El recurso de apelación se presenta ante la Mesa de Partes del Tribunal o ante las oficinas desconcentradas del OSCE o en la Unidad de Trámite Documentario de la Entidad, según corresponda.

2.2. PLAZOS DE INTERPOSICIÓN DEL RECURSO DE APELACIÓN

La apelación contra el otorgamiento de la buena pro o contra los actos dictados con anterioridad a ella se interpone dentro de los cinco (5) días hábiles siguientes de haberse notificado el otorgamiento de la buena pro.

La apelación contra los actos dictados con posterioridad al otorgamiento de la buena pro, contra la declaración de nulidad, cancelación y declaratoria de desierto del procedimiento, se interpone dentro de los cinco (5) días hábiles siguientes de haberse tomado conocimiento del acto que se desea impugnar.



CAPÍTULO III DEL CONTRATO

3.1. PERFECCIONAMIENTO DEL CONTRATO

Los plazos y el procedimiento para perfeccionar el contrato se realiza conforme a lo indicado en el artículo 141 del Reglamento.

Para perfeccionar el contrato, el postor ganador de la buena pro debe presentar los documentos señalados en el artículo 139 del Reglamento y los previstos en la sección específica de las bases.

3.2. GARANTÍAS

Las garantías que deben otorgar los postores y/o contratistas, según corresponda, son las de fiel cumplimiento del contrato y por los adelantos.

3.2.1. GARANTÍA DE FIEL CUMPLIMIENTO

Como requisito indispensable para perfeccionar el contrato, el postor ganador debe entregar a la Entidad la garantía de fiel cumplimiento del mismo por una suma equivalente al diez por ciento (10%) del monto del contrato original. Esta se mantiene vigente hasta la conformidad de la recepción de la prestación a cargo del contratista.

3.2.2. GARANTÍA DE FIEL CUMPLIMIENTO POR PRESTACIONES ACCESORIAS

En las contrataciones que conllevan la ejecución de prestaciones accesorias, tales como mantenimiento, reparación o actividades afines, se otorga una garantía adicional por una suma equivalente al diez por ciento (10%) del monto del contrato de la prestación accesoría, la misma que debe ser renovada periódicamente hasta el cumplimiento total de las obligaciones garantizadas.

Importante

- En los contratos cuyos montos sean iguales o menores a doscientos mil Soles (S/ 200,000.00), no corresponde presentar garantía de fiel cumplimiento de contrato ni garantía de fiel cumplimiento por prestaciones accesorias. Dicha excepción también aplica a los contratos derivados de procedimientos de selección por relación de ítems, cuando el monto del ítem adjudicado o la sumatoria de los montos de los ítems adjudicados no superen el monto señalado anteriormente, conforme a lo dispuesto en el literal a) del artículo 152 del Reglamento.
- En los contratos de consultoría en general que celebren las Entidades con las micro y pequeñas empresas, estas últimas pueden otorgar como garantía de fiel cumplimiento el diez por ciento (10%) del monto del contrato, porcentaje que es retenido por la Entidad durante la primera mitad del número total de pagos a realizarse, de forma prorrateada en cada pago, con cargo a ser devuelto a la finalización del mismo, conforme lo establecen los numerales 149.4 y 149.5 del artículo 149 del Reglamento y el numeral 151.2 del artículo 151 del Reglamento.

3.2.3. GARANTÍA POR ADELANTO

En caso se haya previsto en la sección específica de las bases la entrega de adelantos, el contratista debe presentar una garantía emitida por idéntico monto conforme a lo estipulado en el artículo 153 del Reglamento.

3.3. REQUISITOS DE LAS GARANTÍAS

Las garantías que se presenten deben ser incondicionales, solidarias, irrevocables y de realización automática en el país, al solo requerimiento de la Entidad. Asimismo, deben ser emitidas por empresas que se encuentren bajo la supervisión directa de la Superintendencia de Banca, Seguros y Administradoras Privadas de Fondos de Pensiones y que cuenten con clasificación de riesgo B o superior. Asimismo, deben estar autorizadas para emitir garantías; o estar consideradas en la última lista de bancos extranjeros de primera categoría que periódicamente publica el Banco Central de Reserva del Perú.

Importante

Corresponde a la Entidad verificar que las garantías presentadas por el postor ganador de la buena pro y/o contratista cumplan con los requisitos y condiciones necesarios para su aceptación y eventual ejecución, sin perjuicio de la determinación de las responsabilidades funcionales que correspondan.

Advertencia

Los funcionarios de las Entidades no deben aceptar garantías emitidas bajo condiciones distintas a las establecidas en el presente numeral, debiendo tener en cuenta lo siguiente:

- La clasificadora de riesgo que asigna la clasificación a la empresa que emite la garantía debe encontrarse listada en el portal web de la SBS (<http://www.sbs.gob.pe/sistema-financiero/clasificadoras-de-riesgo>).
- Se debe identificar en la página web de la clasificadora de riesgo respectiva, cuál es la clasificación vigente de la empresa que emite la garantía, considerando la vigencia a la fecha de emisión de la garantía.
- Para fines de lo establecido en el artículo 148 del Reglamento, la clasificación de riesgo B, incluye las clasificaciones B+ y B.
- Si la empresa que otorga la garantía cuenta con más de una clasificación de riesgo emitida por distintas empresas listadas en el portal web de la SBS, bastará que en una de ellas cumpla con la clasificación mínima establecida en el Reglamento.

En caso exista alguna duda sobre la clasificación de riesgo asignada a la empresa emisora de la garantía, se deberá consultar a la clasificadora de riesgos respectiva.

De otro lado, además de cumplir con el requisito referido a la clasificación de riesgo, a efectos de verificar si la empresa emisora se encuentra autorizada por la SBS para emitir garantías, debe revisarse el portal web de dicha Entidad (<http://www.sbs.gob.pe/sistema-financiero/relacion-de-empresas-que-se-encuentran-autorizadas-a-emitter-carfas-fianza>).

Los funcionarios competentes deben verificar la autenticidad de la garantía a través de los mecanismos establecidos (consulta web, teléfono u otros) por la empresa emisora.

3.4. EJECUCIÓN DE GARANTÍAS

La Entidad puede solicitar la ejecución de las garantías conforme a los supuestos contemplados en el artículo 155 del Reglamento.

3.5. ADELANTOS

La Entidad puede entregar adelantos directos al contratista, los que en ningún caso exceden en conjunto del treinta por ciento (30%) del monto del contrato original, siempre que ello haya sido previsto en la sección específica de las bases.

3.6. PENALIDADES

3.6.1. PENALIDAD POR MORA EN LA EJECUCIÓN DE LA PRESTACIÓN

En caso de retraso injustificado del contratista en la ejecución de las prestaciones objeto del contrato, la Entidad le aplica automáticamente una penalidad por mora por cada día de atraso, de conformidad con el artículo 162 del Reglamento.

3.6.2. OTRAS PENALIDADES

La Entidad puede establecer penalidades distintas a la mencionada en el numeral precedente, según lo previsto en el artículo 163 del Reglamento y lo indicado en la sección específica de las bases.

Estos dos tipos de penalidades se calculan en forma independiente y pueden alcanzar cada una un monto máximo equivalente al diez por ciento (10%) del monto del contrato vigente, o de ser el caso, del ítem que debió ejecutarse.

3.7. INCUMPLIMIENTO DEL CONTRATO

Las causales para la resolución del contrato, serán aplicadas de conformidad con el artículo 36 de la Ley y 164 del Reglamento.

3.8. PAGOS

El pago se realiza después de ejecutada la respectiva prestación, pudiendo contemplarse pagos a cuenta, según la forma establecida en la sección específica de las bases o en el contrato.

La Entidad paga las contraprestaciones pactadas a favor del contratista dentro de los diez (10) días calendario siguientes de otorgada la conformidad de los servicios, siempre que se verifiquen las condiciones establecidas en el contrato para ello, bajo responsabilidad del funcionario competente.

La conformidad se emite en un plazo máximo de quince (15) días, bajo responsabilidad del funcionario que debe emitir la conformidad.

En el caso que se haya suscrito contrato con un consorcio, el pago se realizará de acuerdo a lo que se indique en el contrato de consorcio.

Advertencia

En caso de retraso en los pagos a cuenta o pago final por parte de la Entidad, salvo que se deba a caso fortuito o fuerza mayor, esta reconoce al contratista los intereses legales correspondientes, de conformidad con el artículo 39 de la Ley y 171 del Reglamento debiendo repetir contra los responsables de la demora injustificada.

3.9. DISPOSICIONES FINALES

Todos los demás aspectos del presente procedimiento no contemplados en las bases se regirán supletoriamente por la Ley y su Reglamento, así como por las disposiciones legales vigentes.



SECCIÓN ESPECÍFICA

CONDICIONES ESPECIALES DEL PROCEDIMIENTO DE SELECCIÓN

(EN ESTA SECCIÓN LA ENTIDAD DEBERÁ COMPLETAR LA INFORMACIÓN EXIGIDA, DE ACUERDO A LAS INSTRUCCIONES INDICADAS)

CAPÍTULO I
GENERALIDADES

1.1. ENTIDAD CONVOCANTE

Nombre : Municipalidad Distrital de Majes
RUC Nº : 20496934866
Domicilio legal : Av. Municipal Mz. 3EF Lote F-3
Teléfono: : 054-586071
Correo electrónico: : logisticamdm@uotlook.es

1.2. OBJETO DE LA CONVOCATORIA

El presente procedimiento de selección tiene por objeto la CONTRATACIÓN DEL SERVICIO DE CONSULTORÍA PARA ELABORACIÓN DE ESTUDIOS DE PREINVERSIÓN "CREACIÓN DEL SERVICIO DE AGUA POTABLE RURAL Y CREACIÓN DEL SERVICIO DE ALCANTARILLADO U OTRAS FORMAS DE DISPOSICIÓN SANITARIA DE EXCRETAS EN LOS ASENTAMIENTOS E3, E4, E6, E7 Y E8 DEL CENTRO POBLADO SANTA MARIA DE LA COLINA EN EL DISTRITO DE MAJES DE LA PROVINCIA DE CAYLLOMA DEL DEPARTAMENTO DE AREQUIPA.

1.3. EXPEDIENTE DE CONTRATACIÓN

El expediente de contratación fue aprobado mediante RESOLUCIÓN DE GERENCIA MUNICIPAL NRO. 192-2024-GMMDM el 08 de abril de 2024.

1.4. FUENTE DE FINANCIAMIENTO

Recursos Determinados.

Importante

La fuente de financiamiento debe corresponder a aquella prevista en la Ley de Equilibrio Financiero del Presupuesto del Sector Público del año fiscal en el cual se convoca el procedimiento de selección.

1.5. SISTEMA DE CONTRATACIÓN

El presente procedimiento se rige por el sistema de SUMA ALZADA, de acuerdo con lo establecido en el expediente de contratación respectivo.

1.6. ALCANCES DEL REQUERIMIENTO

El alcance de la prestación está definido en el Capítulo III de la presente sección de las bases.

1.7. PLAZO DE PRESTACIÓN DEL SERVICIO DE CONSULTORÍA

Los servicios de consultoría materia de la presente convocatoria se prestarán en el plazo de NOVENTA (90) DÍAS CALENDARIOS, en concordancia con lo establecido en el expediente de contratación.

1.8. COSTO DE REPRODUCCIÓN Y ENTREGA DE BASES

Los participantes registrados tienen el derecho de recabar un ejemplar de las bases, para cuyo efecto deben cancelar S/5.00 (CINCO SOLES) en CAJA DE LA ENTIDAD CON DIRECCIÓN EN AV. MUNICIPAL MZ 3EF LOTE F-3 VILLA EL PEDREGAL y recoger las bases en la UNIDAD DE LOGÍSTICA Y SERVICIOS GENERALES con DIRECCIÓN EN AV. MUNICIPAL MZ 3EF LOTE F-3 VILLA EL PEDREGAL.

Importante

El costo de entrega de un ejemplar de las bases no puede exceder el costo de su reproducción.

1.9. BASE LEGAL

- Ley N° 31953, Ley de Presupuesto del Sector Público para el año fiscal 2024.
- Ley N° 31954, Ley de Equilibrio Financiero del Presupuesto sector público para el año fiscal 2024.
- Reglamento del Decreto Legislativo N° 1252, Decreto Legislativo que crea el Sistema Nacional de Programación Multianual y Gestión de Inversiones y deroga la Ley y N° 27293, Ley del Sistema Nacional de Inversión Pública, aprobado por Decreto Supremo N° 284-2018-EF y modificatorias.
- TUO de la ley N° 30225 – Ley de Contrataciones del Estado, aprobado por el Decreto Supremo N° 082-2019-EF, y su reglamento, aprobado por el Decreto Supremo N° 344-2018-EF, modificado por Decreto Supremo N° 377-2019-EF y las demás normas modificatorias.
- Directivas, Pronunciamiento y Opiniones del OSCE.
- Ley N° 27444 – Ley del Procedimiento Administrativo General.
- Ley N° 27806, Ley de Transparencia y de Accesos a la Información Pública.
- Ley N° 28015, Ley de Promoción y Formalización de la Pequeña y Microempresa.
- Decreto Supremo N° 011-79-V.C.
- Ley N° 27972 – Ley Orgánica de Municipalidades.
- Código Civil en forma supletoria.

Las referidas normas incluyen sus respectivas modificaciones, de ser el caso.

CAPÍTULO II
DEL PROCEDIMIENTO DE SELECCIÓN

2.1. CALENDARIO DEL PROCEDIMIENTO DE SELECCIÓN

Según el cronograma de la ficha de selección de la convocatoria publicada en el SEACE.

Importante

De conformidad con la vigésimosegunda Disposición Complementaria Final del Reglamento, en caso la Entidad (Ministerios y sus organismos públicos, programas o proyectos adscritos) haya difundido el requerimiento a través del SEACE siguiendo el procedimiento establecido en dicha disposición, no procede formular consultas u observaciones al requerimiento.

2.2. CONTENIDO DE LAS OFERTAS

2.2.1. OFERTA TÉCNICA

La oferta contendrá, además de un índice de documentos⁴, la siguiente documentación:

2.2.1.1. Documentación de presentación obligatoria

A. Documentos para la admisión de la oferta

a.1) Declaración jurada de datos del postor. (Anexo Nº 1)

a.2) Documento que acredite la representación de quien suscribe la oferta.

En caso de persona jurídica, copia del certificado de vigencia de poder del representante legal, apoderado o mandatario designado para tal efecto.

En caso de persona natural, copia del documento nacional de identidad o documento análogo, o del certificado de vigencia de poder otorgado por persona natural, del apoderado o mandatario, según corresponda.

En el caso de consorcios, este documento debe ser presentado por cada uno de los integrantes del consorcio que suscriba la promesa de consorcio, según corresponda.

Advertencia

De acuerdo con el artículo 4 del Decreto Legislativo N° 1246, las Entidades están prohibidas de exigir a los administrados o usuarios la información que puedan obtener directamente mediante la interoperabilidad a que se refieren los artículos 2 y 3 de dicho Decreto Legislativo. En esa medida, si la Entidad es usuaria de la Plataforma de Interoperabilidad del Estado - PIDE⁵ y siempre que el servicio web se encuentre activo en el Catálogo de Servicios de dicha plataforma, no corresponderá exigir el certificado de vigencia de poder y/o documento nacional de identidad.

a.3) Declaración jurada de acuerdo con el literal b) del artículo 52 del Reglamento.

⁴ La omisión del índice no determina la no admisión de la oferta.

⁵ Para mayor información de las Entidades usuarias y del Catálogo de Servicios de la Plataforma de Interoperabilidad del Estado - PIDE ingresar al siguiente enlace <https://www.gob.pe/interoperabilidad>

(Anexo Nº 2)

a.4) Declaración jurada de cumplimiento de los Términos de Referencia contenidos en el numeral 3.1 del Capítulo III de la presente sección. (Anexo Nº 3)

a.5) Declaración jurada de plazo de prestación del servicio de consultoría. (Anexo Nº 4).

a.6) Carta de compromiso del personal clave con firma legalizada, según lo previsto en el numeral 3.1 del Capítulo III de la presente sección. (Anexo Nº 5)

a.7) Promesa de consorcio con firmas legalizadas, de ser el caso, en la que se consigne los integrantes, el representante común, el domicilio común y las obligaciones a las que se compromete cada uno de los integrantes del consorcio así como el porcentaje equivalente a dichas obligaciones. (Anexo Nº 6)

Importante

El órgano encargado de las contrataciones o el comité de selección, según corresponda, verifica la presentación de los documentos requeridos. De no cumplir con lo requerido, la oferta se considera no admitida.

B. Documentos para acreditar los requisitos de calificación

Incorporar en la oferta los documentos que acreditan los "Requisitos de Calificación" que se detallan en el numeral 3.2 del Capítulo III de la presente sección de las bases.

2.2.1.2. Documentación de presentación facultativa:

a) En el caso de microempresas y pequeñas empresas integradas por personas con discapacidad, o en el caso de consorcios conformados en su totalidad por estas empresas, deben presentar la constancia o certificado con el cual acredite su inscripción en el Registro de Empresas Promocionales para Personas con Discapacidad⁶

b) Incorporar en la oferta los documentos que acreditan los "Factores de Evaluación" establecidos en el Capítulo IV de la presente sección de las bases, a efectos de obtener el puntaje previsto en dicho Capítulo para cada factor.

c) Solicitud de bonificación por tener la condición de micro y pequeña empresa. (Anexo Nº 13)

d) Los postores con domicilio en la provincia donde se prestará el servicio de consultoría, o en las provincias colindantes, sean o no pertenecientes al mismo departamento o región, pueden presentar la solicitud de bonificación por servicios prestados fuera de la provincia de Lima y Callao, según Anexo Nº 12.

Advertencia

El órgano encargado de las contrataciones o el comité de selección, según corresponda, no podrá exigir al postor la presentación de documentos que no hayan sido indicados en los acápites "Documentos para la admisión de la oferta", "Requisitos de calificación" y "Factores de evaluación".

2.2.2. OFERTA ECONÓMICA

⁶ Dicho documento se tendrá en consideración en caso de empate, conforme a lo previsto en el artículo 91 del Reglamento.

La oferta económica expresada en SOLES. Adjuntar obligatoriamente el Anexo N° 7.

El monto total de la oferta económica y los subtotales que lo componen deben ser expresados con dos (2) decimales. Los precios unitarios o tarifas pueden ser expresados con más de dos (2) decimales.

Importante

La estructura de costos o análisis de precios, se presenta para el perfeccionamiento del contrato, de ser el caso.

2.3. DETERMINACIÓN DEL PUNTAJE TOTAL DE LAS OFERTAS

Una vez evaluadas las ofertas técnica y económica se procederá a determinar el puntaje total de las mismas.

El puntaje total de las ofertas es el promedio ponderado de ambas evaluaciones, obtenido de la aplicación de la siguiente fórmula:

$$PTPI = C_1 \cdot PT_1 + C_2 \cdot Pe_1$$

Donde:

- PTPI = Puntaje total del postor i
- PT₁ = Puntaje por evaluación técnica del postor i
- Pe₁ = Puntaje por evaluación económica del postor i
- C₁ = Coeficiente de ponderación para la evaluación técnica.
- C₂ = Coeficiente de ponderación para la evaluación económica.

Se aplicarán las siguientes ponderaciones:

- C₁ = 0.80
- C₂ = 0.20

$$\text{Donde: } C_1 + C_2 = 1.00$$

2.4. PRESENTACIÓN DEL RECURSO DE APELACIÓN

El recurso de apelación se presenta ante la Unidad de Trámite Documentario de la Entidad.

En caso el participante o postor opte por presentar recurso de apelación y por otorgar la garantía mediante depósito en cuenta bancaria, se debe realizar el abono en:

N° de Cuenta : 00050919302100002003

Banco : CAJA AREQUIPA

N° CCI⁷ :

2.5. REQUISITOS PARA PERFECCIONAR EL CONTRATO

El postor ganador de la buena pro debe presentar los siguientes documentos para perfeccionar el contrato:

- a) Garantía de fiel cumplimiento del contrato.
- b) Garantía de fiel cumplimiento por prestaciones accesorias, de ser el caso.

⁷ En caso de transferencia interbancaria.

- c) Contrato de consorcio con firmas legalizadas ante Notario de cada uno de los integrantes, de ser el caso.
- d) Código de cuenta interbancaria (CCI) o, en el caso de proveedores no domiciliados, el número de su cuenta bancaria y la entidad bancaria en el exterior.
- e) Copia de la vigencia del poder del representante legal de la empresa que acredite que cuenta con facultades para perfeccionar el contrato, cuando corresponda.
- f) Copia de DNI del postor en caso de persona natural, o de su representante legal en caso de persona jurídica.

Advertencia

De acuerdo con el artículo 4 del Decreto Legislativo N° 1246, las Entidades están prohibidas de exigir a los administrados o usuarios la información que puedan obtener directamente mediante la interoperabilidad a que se refieren los artículos 2 y 3 de dicho Decreto Legislativo. En esa medida, si la Entidad es usuaria de la Plataforma de Interoperabilidad del Estado - PIDE⁸ y siempre que el servicio web se encuentre activo en el Catálogo de Servicios de dicha plataforma, no corresponderá exigir los documentos previstos en los literales e) y f).

- g) Domicilio para efectos de la notificación durante la ejecución del contrato.
- h) Autorización de notificación de la decisión de la Entidad sobre la solicitud de ampliación de plazo mediante medios electrónicos de comunicación⁹ (Anexo N°14).
- a) Detalle de los precios unitarios de la oferta económica¹⁰.
- b) Estructura de costos de la oferta económica¹¹.
- c) Detalle del monto de la oferta económica de cada uno de los servicios de consultoría que conforman el paquete¹².

Importante

- En caso que el postor ganador de la buena pro sea un consorcio, las garantías que presente este para el perfeccionamiento del contrato, así como durante la ejecución contractual, de ser el caso, además de cumplir con las condiciones establecidas en el artículo 33 de la Ley y en el artículo 149 del Reglamento, deben consignar expresamente el nombre completo o la denominación o razón social de los integrantes del consorcio, en calidad de garantizados, de lo contrario no podrán ser aceptadas por las Entidades. No se cumple el requisito antes indicado si se consigna únicamente la denominación del consorcio, conforme lo dispuesto en la Directiva "Participación de Proveedores en Consorcio en las Contrataciones del Estado".
- En los contratos de consultoría en general que celebren las Entidades con las micro y pequeñas empresas, estas últimas pueden otorgar como garantía de fiel cumplimiento el diez por ciento (10%) del monto del contrato, porcentaje que es retenido por la Entidad durante la primera mitad del número total de pagos a realizarse, de forma prorrateada en cada pago, con cargo a 149 y el numeral 151.2 del artículo 151 del Reglamento. Para dicho efecto los postores deben encontrarse registrados en el REMYPE, consignando en la Declaración Jurada de Datos del Postor (Anexo N° 1) o en la solicitud de retención de la garantía durante el perfeccionamiento del contrato, que llenen la condición de REMYPE, lo cual será verificado por la Entidad en el link <http://www2.trabajo.gob.pe/servicios-en-linea-2-2> opción consulta de empresas acreditadas en el REMYPE.
- En los contratos cuyos montos sean iguales o menores a doscientos mil Soles (S/200,000.00), no corresponde presentar garantía de fiel cumplimiento de contrato ni garantía de fiel cumplimiento por prestaciones accesorias. Dicha excepción también aplica a los contratos derivados de procedimientos de selección por relación de ítems, cuando el monto del ítem

⁸ Para mayor información de las Entidades usuarias y del Catálogo de Servicios de la Plataforma de Interoperabilidad del Estado - PIDE ingresar al siguiente enlace <https://www.gobiernodigital.gob.pe/interoperabilidad/>.

⁹ En tanto se implemente la funcionalidad en el SEACE, de conformidad con la Primera Disposición Complementaria Transitoria del Decreto Supremo N° 234-2022-EF.

¹⁰ Incluir solo en caso de la contratación bajo el sistema a suma alzada.

¹¹ Incluir solo cuando resulte necesario para la ejecución contractual, identificar los costos de cada uno de los rubros que comprenden la oferta.

¹² Incluir solo en caso de contrataciones por paquete.

adjudicado o la sumatoria de los montos de los ítems adjudicados no supere el monto señalado anteriormente, conforme a lo dispuesto en el literal a) del artículo 152 del Reglamento.

Importante

- Corresponde a la Entidad verificar que las garantías presentadas por el postor ganador de la buena pro cumplan con los requisitos y condiciones necesarios para su aceptación y eventual ejecución, sin perjuicio de la determinación de las responsabilidades funcionales que correspondan.
- De conformidad con el Reglamento Consular del Perú aprobado mediante Decreto Supremo N° 076-2005-RE para que los documentos públicos y privados extendidos en el exterior tengan validez en el Perú, deben estar legalizados por los funcionarios consulares peruanos y referendados por el Ministerio de Relaciones Exteriores del Perú, salvo que se trate de documentos públicos emitidos en países que formen parte del Convenio de la Apostilla, en cuyo caso bastará con que estos cuenten con la Apostilla de la Haya¹.
- La Entidad no puede exigir documentación o información adicional a la consignada en el presente numeral para el perfeccionamiento del contrato.

2.5. PERFECCIONAMIENTO DEL CONTRATO

El contrato se perfecciona con la suscripción del documento que lo contiene. Para dicho efecto el postor ganador de la buena pro, dentro del plazo previsto en el artículo 141 del Reglamento debe presentar la documentación requerida en MESA DE PARTES DE LA MUNICIPALIDAD DISTRICTAL DE MAJES CON DIRECCIÓN AV. MUNICIPAL MZ. 3EF LOTE F-3 VILLA PEDREGAL - MAJES - CAYLLOMA.

2.7. FORMA DE PAGO

La Entidad realizará el pago de la contraprestación pactada a favor del contratista en PAGOS PARCIALES.

Para efectos del pago de las contraprestaciones ejecutadas por el contratista, la Entidad debe contar con la siguiente documentación:

- Informe del funcionario responsable del DEPARTAMENTO DE FORMULACIÓN DE ESTUDIOS Y PROYECTOS emitiendo la conformidad de la prestación efectuada.
- Comprobante de pago.

Dicha documentación se debe presentar en MESA DE PARTES DE LA MUNICIPALIDAD DISTRICTAL DE MAJES, sito en CALLE MUNICIPAL MZ. 3EF, LOTE F-3, VILLA PEDREGAL, DISTRITO DE MAJES, PROVINCIA DE CAYLLOMA, DEPARTAMENTO DE AREQUIPA.

¹ Según lo previsto en la Opinión N° 009-2016/DN.

CAPÍTULO III
REQUERIMIENTO

Importante

De conformidad con el numeral 29.8 del artículo 29 del Reglamento, el área usuaria es responsable de la adecuada formulación del requerimiento, debiendo asegurar la calidad técnica y reducir la necesidad de su reformulación por errores o deficiencias técnicas que repercutan en el proceso de contratación.

3.1. TERMINOS DE REFERENCIA

MUNICIPALIDAD DISTRICTAL DE MAJES



TERMINOS DE REFERENCIA

CONTRATACION DEL SERVICIO DE CONSULTORIA PARA ELABORACIÓN DE ESTUDIOS

"CREACION DEL SERVICIO DE AGUA POTABLE RURAL Y CREACION DEL SERVICIO DE ALCANTARILLADO U OTROS FORMAS DE DISPOSICION SANITARIA DE EXCRETAS EN LOS ASENTAMIENTOS 63, 64, 65, 66, 67 Y 68 DEL CENTRO PORCADO SANTA MARIA LA COCHA EN EL DISTRITO DE MAJES DE LA PROVINCIA DE CAYLLOMA DEL DEPARTAMENTO DE AREQUIPA"

DEPARTAMENTO	:	AREQUIPA
PROVINCIA	:	CAYLLOMA
DISTRITO	:	MAJES



Majes, Marzo 2024

TÉRMINOS DE REFERENCIA PARA LA ELABORACIÓN DEL ESTUDIO DE PREINVERSIÓN

"CREACIÓN DEL SERVICIO DE AGUA POTABLE RURAL Y CREACIÓN DEL SERVICIO DE ALCANTARILLADO U OTRAS FORMAS DE DISPOSICIÓN SANITARIA DE EXCRETAS EN LOS ASENTAMIENTOS E3, E4, E5, E6, E7 Y E8 DEL CENTRO POBLADO SANTA MARIA LA COLINA EN EL DISTRITO DE MAJES DE LA PROVINCIA DE CAYLLOMA DEL DEPARTAMENTO DE AREQUIPA"

1. DENOMINACIÓN DE LA CONTRATACIÓN

ELABORACIÓN DEL ESTUDIO DE PREINVERSIÓN "CREACIÓN DEL SERVICIO DE AGUA POTABLE RURAL Y CREACIÓN DEL SERVICIO DE ALCANTARILLADO U OTRAS FORMAS DE DISPOSICIÓN SANITARIA DE EXCRETAS EN LOS ASENTAMIENTOS E3, E4, E5, E6, E7 Y E8 DEL CENTRO POBLADO SANTA MARIA LA COLINA EN EL DISTRITO DE MAJES DE LA PROVINCIA DE CAYLLOMA DEL DEPARTAMENTO DE AREQUIPA".

De ser necesario la intervención se ampliará a los Asentamientos E-1 y E-2.

Área Usuaria : Departamento de Formulación de Estudios y Proyectos

Actividad : Formulación de Estudio de Preinversión (Servicio de Agua y Desagüe)

Méza Presupuestal : 074 Elaboración de Estudios de Preinversión

Objetivo del Servicio.

OBJETIVO GENERAL

Fornecer un estudio enmarcado en los lineamientos de un proyecto de inversión dentro de la aplicación del Decreto Legislativo N° 1252 Decreto Legislativo que Crea el Sistema Nacional de Programación Multianual y Gestión de Inversiones (Invierte.pe) y de su reglamento.

OBJETIVO ESPECÍFICO

Contar con un Proyecto de Inversión, que permita contribuir a mejorar la calidad de vida de los pobladores de Programa Municipal de Vivienda en el ámbito rural del C.P. La Colina.

3. Descripción del Servicio

Las actividades que realizará el proveedor se encuentran comprendidas en el estudio de preinversión cuyo contenido es el siguiente:

4. FINALIDAD PÚBLICA

El estudio permitirá evaluar y determinar las necesidades de dotación de agua potable y alcantarillado sanitario y proponer una intervención adecuada a través de un proyecto de inversión pública, que permita mejorar los servicios operativos, cubrir el cierre de brechas de la Programación Multianual de

[Fecha]

2

inversiones, de esta manera buscar elevar la calidad de vida de la población donde se intervendrá con el proyecto de inversión, además con la finalidad de reunir todos los elementos de juicio e información necesaria para sustentar la Viabilidad técnica, económica, social, ambiental y la sostenibilidad del Proyecto, para decidir si el proyecto de pre inversión puede proseguir o no con los estudios requeridos para delimitar la decisión de su inversión.

5. ANTECEDENTES.

La Municipalidad Distrital de Majes, de acuerdo a Ley del Sistema Nacional de Programación Multianual y Gestión de Inversiones (INVIERTE.PE) y la reglamentación vigente viene ejecutando Proyectos de Inversión Pública, en ese entender la Municipalidad con el fin de mejorar los servicios sanitarios, se plantea la elaboración del estudio de pre inversión a nivel de Ficha Técnica Estándar para su posterior ejecución del proyecto en mención.

La Municipalidad distrital de Majes ha priorizado la elaboración del estudio de pre inversión del proyecto en mención.

IMAGEN N° 01 UBICACIÓN DEL PROYECTO

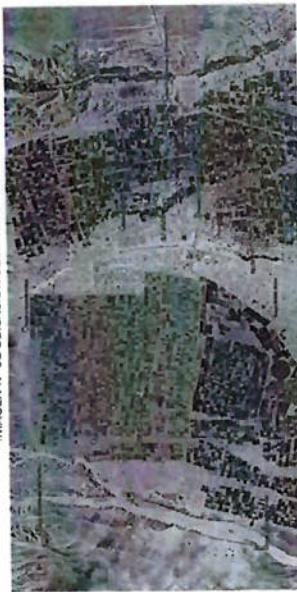

FUNCION: 18 SANEAMIENTO.

DIVISION FUNCIONAL: 040 SANEAMIENTO.

GRUPO FUNCIONAL: 0089 SANEAMIENTO RURAL.

SECTOR RESPONSABLE: VIVIENDA, CONSTRUCCION Y SANEAMIENTO.

TIPOLOGIA: SISTEMA DE SANEAMIENTO RURAL.

SERVICIO: SERVICIO DE AGUA POTABLE RURAL Y SERVICIO DE ALCANTARILLADO U OTRAS

FORMAS DE DISPOSICIÓN SANITARIA DE EXCRETAS.

[Fecha]

3

6. OBJETIVOS DE LA CONTRATACION.

6.1. OBJETIVO GENERAL.

Elaborar el Estudio de Pre Inversión (PERFI) del proyecto: "CREACION DEL SERVICIO DE AGUA POTABLE RURAL Y CREACION DEL SERVICIO DE ALCANTARILLADO U OTRAS FORMAS DE DISPOSICION SANITARIA DE EXCRETAS EN LOS ASENTAMIENTOS E3, E4, E5, E6, E7 Y E8 DEL CENTRO POBLADO SANTA MARIA LA COLINA EN EL DISTRITO DE MAJES DE LA PROVINCIA DE CAYLLOMA DEL DEPARTAMENTO DE AREQUIPA", que contenga los elementos mínimos e información detallada en el marco del Sistema Nacional de Programación Multianual y Gestión de Inversiones INVIERTE-PE, para lograr su aprobación y viabilidad en la Unidad Formuladora de la Municipalidad Distrital de Majes. De ser necesario se considerará los Asentamientos E1 y E2.

6.2. OBJETIVO ESPECIFICO.

Los Objetivos Específicos son:

- Elaborar el estudio de pre-inversión para el proyecto "CREACION DEL SERVICIO DE AGUA POTABLE RURAL Y CREACION DEL SERVICIO DE ALCANTARILLADO U OTRAS FORMAS DE DISPOSICION SANITARIA DE EXCRETAS EN LOS ASENTAMIENTOS E3, E4, E5, E6, E7 Y E8 DEL CENTRO POBLADO SANTA MARIA LA COLINA EN EL DISTRITO DE MAJES DE LA PROVINCIA DE CAYLLOMA DEL DEPARTAMENTO DE AREQUIPA".
- Determinar la rentabilidad Social del Proyecto de Inversión Pública
- Obtener la Declaración de Viabilidad de acuerdo a la normatividad del Sistema Nacional de Programación Multianual y Gestión de Inversiones INVIERTE-PE.
- Determinar la sostenibilidad del Proyecto.

7. ACTIVIDADES PRINCIPALES

7.1. FASE I: FIRMA DEL CONTRATO

Para la firma del contrato se presentará:

- Copia de la vigencia del poder del representante legal de la empresa que acredite que cuenta con facultades para perfeccionar el contrato, cuando corresponda.
- Copia de DNI del postor en caso de persona natural, o de su representante legal en caso de persona jurídica.
- Domicilio para efectos de la notificación durante la ejecución del contrato.

7.2. FASE II: TRABAJO DE CAMPO

El consultor (a) deberá de elaborar los aspectos técnicos dentro de los siguientes lineamientos:

- a) Recopilación de información primaria: La información se recopila de manera directa en campo, para lo cual se utilizarán las siguientes técnicas de recolección de información.

[Fecha]

4

Encuestas: Se utilizan formatos de encuesta, como referencia los recomendados por el IMEF, la encuesta contiene las mismas preguntas para todos los encuestados con la finalidad de obtener información cuantitativa y cualitativa.

Entrevistas: Se realizan entrevistas a los actores involucrados, las preguntas pueden ser varias según los entrevistados, las preguntas se harán en orden flexible, según el desarrollo de la conversación, se dirige sobre todo a la obtención de la información cualitativa.

Padrón de Beneficiarios: Se requiere empadronar a todos los residentes de los módulos rurales en que se ha dividido toda la zona de intervención, para poder definir la cantidad de instalaciones y por ende el monto de inversión del proyecto.

Observación: Esta técnica se utiliza en las visitas in situ, que se realizará a la zona donde se intervendrá con el proyecto.

Información Técnica: Consiste en el reconocimiento del terreno (aspectos climáticos, entorno, etc.), el levantamiento topográfico, estudio de suelos, verificación de las condiciones de los servicios de agua, desagüe y energía eléctrica, así como los posibles riesgos de la zona de estudio.

- b) **Recopilación de información secundaria:** Está constituido por los registros escritos que han sido recogidos por las diversas Instituciones Públicas, entre estas tenemos:

- Estadísticas elaboradas por el INEL.
- Planes de Desarrollo local, regional y nacional que brinda también el marco de referencia que sustentan iniciativas de inversión pública.
- Estudios Realizados en entidades públicas y privadas.
- Antecedentes de proyectos similares.

- c) **Procesamiento y análisis de la información:**

- Sistematización y análisis de la información (en programas MS Word, MS Excel, Delphin Express, MS Project, CAD, etc.)
- Identificación del problema y propuestas de solución (causa, efectos, medios y fines).

7.2.1. ESTUDIO DE TOPOGRAFIA

Se realizarán los levantamientos topográficos a curvas de nivel que requieran el proyecto, así como lo referido a los cortes y secciones transversales, para lo cual el Consultor deberá de verificar y complementar la planimetría con todos los detalles existentes en campo, sean naturales y/o creados por el hombre.

En los planos del levantamiento topográfico, el Consultor mostrará la ubicación de las estructuras existentes, realizando las verificaciones necesarias para confirmar ubicaciones. Se efectuarán teniendo en cuenta las edificaciones existentes sobre todo los accesos particulares y todos aquellos elementos necesarios para proyectar un buen planeamiento arquitectónico.

[Fecha]

5

Todos los detalles se presentarán conjuntamente con el volumen de los planos del proyecto conteniendo específicamente el estudio Topográfico.

7.2.1.2. ESTUDIO DE SUELOS

a. ESTUDIO DE SUELOS PARA OBRAS NO LINEALES (SEGÚN CORRESPONDA AL TIPO DE PROYECTO)

Los estudios definitivos contendrán los estudios de suelos necesarios para la ubicación y características de las áreas para los diseños definitivos de la infraestructura a plantear.

7.3. FASE III: ELABORACIÓN DEL INFORME FINAL

Para la elaboración del Proyecto de Inversión Pública, el proyectista deberá basarse y cumplir lo siguiente:

- DECRETO LEGISLATIVO N° 1252, Decreto Legislativo que crea el Sistema Nacional de Programación Multianual y Gestión de Inversiones.
- DECRETO SUPLENTO Nº 284-2018-EF; Aprueban el Reglamento del Decreto Legislativo N° 1252, Decreto Legislativo que crea el Sistema Nacional de Programación Multianual y Gestión de Inversiones (Publicado en el Diario Oficial "El Peruano", el 09 de diciembre de 2018).
- DIRECTIVA N° 001-2019-EF/63.01; Directiva General del Sistema Nacional de Programación Multianual y Gestión de Inversiones.
- NORMATIVIDAD DEL SECTOR VIVIENDA, CONSTRUCCIÓN Y SANEAMIENTO.

El estudio comprenderá básicamente (ANEXO N° 07) Contenido mínimo del Estudio de Pre Inversión a nivel de perfil para Proyectos de Inversión.

Los contenidos mínimos, que debe incluir el estudio son los indicados a continuación, entendiéndose que estos pueden ser ampliados a criterio del CONSULTOR, más no reducidos. Así mismo el proyectista deberá tener en cuenta el anexo Parámetros y Normas Técnicas para Formulación y evaluación de la presente resolución directoral.

CONTENIDOS MÍNIMOS ESPECÍFICOS PARA ESTUDIOS DE PRE INVERSIÓN.

El contenido del presente estudio será en base la Directiva N° 001-2019-EF/63.01, Directiva General del Sistema Nacional de Programación Multianual y Gestión de Inversiones. El estudio comprenderá básicamente los contenidos mínimos exigidos por el SISTEMA NACIONAL DE PROGRAMACIÓN MULTIANUAL Y GESTIÓN DE INVERSIONES, y lo consignado en la FICHA TÉCNICA ESTÁNDAR PARA LA FORMULACIÓN Y EVALUACIÓN DE PROYECTOS DE INVERSIÓN DE SANEAMIENTO EN EL ÁMBITO RURAL, el cual se detalla a continuación:

[Fecha]

6

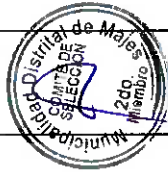

I. RESUMEN EJECUTIVO

Síntesis del estudio. Este resumen debe reflejar la información empleada y los resultados más relevantes del proceso de elaboración del estudio de preinversión. En el apéndice se incluye orientaciones al respecto.

A. Información general del proyecto:

Nombre del proyecto: deberá contener la naturaleza y el objeto de la intervención, así como la localización.

Sobre el Nombre del proyecto... "Sin embargo éste podrá modificarse conforme el estudio lo sustente y justifique"

Unidad Formuladora (UF), Unidad Ejecutora de Inversiones (UEI) recomendada, localización geográfica (Incluida la georreferenciación), duración de la ejecución, fecha estimada de inicio de la ejecución, e inversión total del proyecto.

Señalar el servicio público con brecha identificada y priorizada relacionada con el proyecto, así como el indicador de producto asociado a dicha brecha, según la Programación Multianual de Inversiones al cual corresponda.

B. Planteamiento del proyecto:

Se señalarán los objetivos y medios fundamentales del proyecto. Se detallarán las alternativas de solución que han sido evaluadas, precisándose las acciones que se incluyen en cada una. Si la alternativa de solución es única se sustentará el resultado.

C. Determinación de la brecha oferta y demandas:

Se incluirá la tabla de balance de oferta y demanda proyectado en el horizonte de evaluación del Proyecto. Se precisará el enfoque metodológico, los parámetros y supuestos utilizados para las estimaciones y proyecciones de la demanda y la oferta. Se precisará el número de beneficiarios directos del proyecto.

Tener en consideración que, se ha actualizado la sección 1.2.2. referida a "La Población Afectada" del módulo de identificación de la Guía General para la identificación, Formulación y Evaluación de Proyectos de inversión, aprobada mediante Resolución Directoral N° 004-2019-EF/63.01, precisando el análisis del enfoque de género dentro del Diagnóstico de la Población Afectada, en el marco de la Política Nacional de Igualdad de Género (PNG), aprobada mediante Decreto Supremo N° 008-2019-MIMP, por lo que se deberá ser explícito en ese punto.

D. Análisis técnico del Proyecto:

Se presentará las alternativas de localización, tamaño y tecnología que se hayan evaluado, indicando los factores condicionantes que se han considerado para su definición y el sustento de la selección. De ser el caso, sustentar por qué no se ha considerado más de una alternativa técnica.

[Fecha]

7

E. Costos del Proyecto:

Incluir una tabla con el cronograma de los costos de inversión a precios de mercado desagregados por componentes. Sustentar de manera concisa la información utilizada para la estimación de los costos. Incluir tabla del cronograma de los costos de operación y mantenimiento, así como los costos de reposición cuando corresponda. Sustentar de manera concisa la información utilizada para la estimación de los costos. Se precisará el costo de inversión por beneficiario.

A partir de la publicación de la Ley N° 31358*, Ley que establece medidas para la expansión del control concurrente, las inversiones cuyo monto de inversión supere los S/ 5 millones deben incorporar el CCC desde la fase de formulación y evaluación. La estimación del CCC debe realizarse según los criterios y parámetros definidos por la Contraloría General de la República.

F. Evaluación Social:

Señalar de manera concisa los beneficios y costos sociales del Proyecto, la metodología, parámetros y supuestos asumidos para su estimación. Precisar los indicadores de rentabilidad social y presentar el ranking de alternativas de acuerdo al criterio de decisión elegido (VAN social o CE). Señalar las variables a las cuales es más sensible el proyecto y los rangos de variación que afectarían la rentabilidad social o la selección de alternativas.

G. Sostenibilidad del Proyecto:

Señalar los riesgos que se han identificado en relación con la sostenibilidad del proyecto y las medidas que se han adoptado. Mostrar el porcentaje de cobertura del financiamiento de los costos de operación y mantenimiento, a partir de las diferentes fuentes de ingresos que el proyecto es capaz de generar, según sea el caso.

H. Gestión del Proyecto:

Precisar la organización que se adoptará y la asignación de responsabilidades y recursos para la ejecución del proyecto y su posterior operación y mantenimiento.

I. Marco Lógico:

Incluir el marco lógico de la alternativa seleccionada, a nivel de propósito, componentes y fines directos, precisando los indicadores y metas.

[Fecha]

8

Aspectos Generales

1.1 INSTITUCIONALIDAD

Unidad Formuladora (UF) Es el órgano responsable de formular y evaluar los Proyectos de inversión mediante Fichas Técnicas Estándar y Estudios de Preinversión a nivel de Perfil, quien debe estar debidamente registrado en el Banco de Inversiones del Sistema Nacional de Programación Multianual y Gestión de Inversiones (SNPMGI) y contar con las competencias legales pertinentes para formular y evaluar el proyecto de inversión.

Unidad Ejecutora de Inversiones (UE) Recomendada. Es el órgano o dependencia de la entidad que se encarga de la ejecución del Proyecto de Inversión (PI), debiéndose consignar el nombre del responsable de la UE, o responsables de las distintas UEI, en caso se tenga más de una a cargo de la ejecución del proyecto de inversión.

1.2 RESPONSABILIDAD FUNCIONAL Y TIPOLOGÍA DEL PROYECTO. El presente corresponde a las funciones que recaen sobre los Sectores u Organismos Constitucionalmente Autónomos, conforme lo dispuesto en el numeral 7.2 del artículo 7 del Reglamento del Decreto Legislativo N°1252, Reglamento del SNPMGI.

Al respecto, los proyectos de servicios de saneamiento rural, según el Clasificador de Responsabilidad Funcional del Sistema Nacional de Programación Multianual y Gestión de Inversiones (Anexo N° 02 de la Directiva N°001-2019-EF/63.011).

1.3 NOMBRE DEL PROYECTO DE INVERSIÓN

La denominación del nombre del proyecto de inversión debe responder al resultado del diagnóstico, con el cual se estará en las condiciones de identificar variables como: la naturaleza de la intervención (ampliación, mejoramiento, creación o recuperación), el objeto de intervención y su localización geográfica.

1.4 ALINEAMIENTO Y CONTRIBUCIÓN AL CIERRE DE UNA BRECHA PRIORITARIA

Los proyectos de inversión formulados y evaluados con la presente Ficha Técnica Estándar, corresponden a los servicios de saneamiento en el ámbito rural, los cuales se encuentran predeterminados y sistematizados en la FTE. Indicadores de brecha de acceso a los servicios Según la naturaleza de la intervención, el proyecto de inversión, debe estar alineado a:

a) Indicador de cierre de brecha de cobertura del servicio:

✓ Porcentaje de la población rural sin acceso al servicio de agua potable mediante red pública o piletta pública.

✓ Porcentaje de la población rural sin acceso a servicios de alcantarillado u otras formas de disposición sanitaria de excretas.

II. Identificación

En este módulo se deberá describir las condiciones actuales de los servicios de saneamiento rural, láminase agua potable, alcantarillado sanitario, tratamiento de aguas residuales y disposición sanitaria de excretas (*) en el ámbito de

[Fecha]

9



influencia y estudio del proyecto; así mismo, se deberá identificar la capacidad de producción del servicio, el estado actual de cada Unidad Productora (UP) y de los componentes y/o activos que comprenden dicha UP.

2.1 ÁREA DE ESTUDIO Y ÁREA DE INFLUENCIA

Son los espacios geográficos que sirven de referencia para contextualizar la situación negativa. Comprende:

- el área de estudio, donde se ubica la UP a intervenir (cuando ésta existe) o donde podría construirse una nueva UP, y el
- el área de influencia, donde se localiza la población afectada por el problema.

2.1.1 Área de estudio

Se debe identificar el área de estudio; señalar: el departamento, provincia, distrito, centro poblado urbano (AAHH/Urbanización/Sector/Localidad), el código de UBIGEO (de no existir considerar el UBIGEO del distrito) donde se ubica la UP y la zona geográfica (costa, sierra, selva).

2.1.2 Área de influencia

Se debe identificar el área de influencia; señalar: el departamento, provincia, distrito, centro poblado urbano (AAHH/Urbanización/Sector/Localidad), el código de UBIGEO (de no existir considerar el UBIGEO del distrito) donde se ubica el área de influencia y la zona geográfica (costa, sierra, selva).

2.1.3 Análisis de las características físicas, geográficas y climáticas del área donde se ubica la UP e intervenir, entre ellas: tipo de suelo, altitud, temperatura, precipitación y humedad.

Se debe señalar: las fuentes de agua existentes, el caudal aforado (medido), la fecha del aforo (medición), el caudal mínimo estimado (por aforo en época de estiaje o por referencia de la población), la cota referencial (en msnm), las coordenadas geográficas (WGS84) referenciales del punto donde está ubicada la fuente, el uso actual de la fuente y la calidad del agua de dicha fuente. Asimismo, se debe señalar si, se cuenta con el documento de disponibilidad hídrica otorgado por la Autoridad Nacional del Agua (ANA) y además indicar el número de dicho documento. También como resultado del análisis de calidad del agua se indicará los parámetros de las fuentes de agua que superan los Límites Máximos Permisibles (LMP).

2.1.4 Se debe señalar: las fuentes de agua existentes, el caudal aforado (medido), la fecha del aforo (medición), el caudal mínimo estimado (por aforo en época de estiaje o por referencia de la población), la cota referencial (en msnm), las coordenadas geográficas (WGS84) referenciales del punto donde está ubicada la fuente, el uso actual de la fuente y la calidad del agua de dicha fuente. Asimismo, se debe señalar si, se cuenta con el documento de disponibilidad hídrica otorgado por la Autoridad Nacional del Agua (ANA) y además indicar el número de dicho documento. También como resultado del análisis de calidad del agua se indicará los parámetros de las fuentes de agua que superan los Límites Máximos Permisibles (LMP).

2.1.5 Identificar los peligros que pueden ocurrir en el área de estudio

[Fecha]

10

Se debe identificar los principales peligros que podrían afectar a la UP, la frecuencia, intensidad y grado de peligro, así como, señalar si existe o no información que indique futuros cambios en las características del peligro o los nuevos peligros, precisando las características de dichos cambios o nuevos peligros. Para obtener información se puede recurrir a fuentes secundarias como el mapa de peligros de CENEPRED.

2.2 DIAGNÓSTICO DE LA UNIDAD PRODUCTORA DE LOS SERVICIOS DE SANEAMIENTO

2.2.1 Identificación de la unidad productora del servicio

Se debe identificar la UP del servicio (sistemas existentes), señalar las coordenadas geográficas (WGS84) referenciales del punto donde está ubicada cada UP, el nombre del centro poblado urbano (AA.HH./Urb./Sector/Localidad) donde se ubica la población atendida; además se debe señalar si la UP se encuentra ubicada en i) área nacional protegida o zona de amortiguamiento, ii) zona de restos arqueológicos; y iii) zona inundable. Asimismo, se deberá adjuntar un plano/croquis/esquema de la UP en Anexos. Para obtener información sobre las áreas naturales protegidas y zonas de amortiguamiento se puede recurrir a información de SERNANP.

2.2.2 Diagnóstico Potable

a) Identificación de las fuentes hídricas de cada UP del sistema de agua potable
Se debe señalar el nombre de la UP, el número de fuentes hídricas de la UP, el tipo de fuente hídrica (superficial, subterráneo o mixto), el nombre de la fuente hídrica y el tipo de sistema de agua potable existente.

b) Situación actual de la UP del sistema de agua potable
Se debe identificar los componentes del sistema de agua potable y sus características como: capacidad, tipo de suelo, presencia de nivel freático, presencia de falla geológica, antigüedad, estado de conservación, operatividad, nombre del lugar donde se ubica, si cuenta con documento que acredite disponibilidad de terreno, coordenadas referenciales y una breve descripción de su estado actual.

Para el caso de las tuberías (líneas de impulsión, conducción, aducción o redes de distribución, etc.) se deberá consignar como características de dimensionamiento, principalmente diámetro y/o longitud;

[Fecha]

11



para las captaciones, estaciones de bombeo y plantas de tratamiento se consignarán los cuadros y para las unidades de almacenamiento como reservorios y cisternas se expresará su capacidad en volumen (m³, litros, etc.). Asimismo, para el caso de la Planta de Tratamiento de Agua Potable (PTAP) se deberá consignar la capacidad de diseño y el volumen tratado (l/s).

2.2.3 Diagnóstico de la Unidad Productora del Sistema de Alcantarillado Sanitario

- a) Características del área donde se ubica la UP e identificación del sistema de alcantarillado sanitario
Debe indicarse el tipo de sistema existente y señalar las características de la UP, entre ellas: capacidad de diseño, capacidad de diseño, volumen de producción, antigüedad, operatividad, estado de conservación, coordenadas de ubicación y una breve descripción de estado actual del sistema.
- b) Situación actual de la UP del sistema de alcantarillado sanitario
Se debe identificar los componentes del sistema de alcantarillado, señalar sus características como: capacidad actual y de diseño, antigüedad, operatividad, estado de conservación, si cuenta con documento que acredite disponibilidad de terreno, coordenadas referenciales y una breve descripción de su estado actual.

2.2.4 Diagnóstico de la Unidad Productora del Sistema de Tratamiento de Aguas Residuales

- a) Características del área donde se ubica la UP e identificación del tipo de sistema de tratamiento de aguas residuales
Debe indicarse el tipo de sistema existente y señalar las características del mismo, tales como: capacidad de diseño, volumen tratado, antigüedad, operatividad, estado de conservación, coordenadas de ubicación y una breve descripción de estado actual del sistema; asimismo, respecto a las características del suelo, deberá indicarse el tipo de suelo, el nivel freático y presencia de fallas geológicas.
- b) Características del cuerpo receptor
Se debe identificar el cuerpo receptor que recibe las descargas de aguas residuales, señalar el volumen de agua vertida (tratada o no tratada), la calidad del agua (indicar si

cumple con los estándares de calidad LMP y ECA), coordenadas de ubicación y una breve descripción de estado actual.

2.2.5 Diagnóstico de la Unidad Productora del sistema de disposición sanitaria de excretas

- a) Características del área donde se ubica la UP
Debe indicarse el nombre del centro poblado urbano donde se ubica la UP, señalar si el área donde se ubica la UP presenta nivel freático, está en zona inundable, resultados del test de proliación y las características del suelo.
- b) Situación actual de los componentes y activos del servicio de disposición sanitaria de excretas
Se debe señalar la información respecto al tipo de servicio de disposición sanitaria de excretas existente (UBS con arrastre hidráulico, UBS sin arrastre hidráulico, UBS colectivos, letrinas u otros), cantidad, material, antigüedad, estado de conservación, operatividad y una breve descripción de su estado actual.

2.2.6 Exposición de la UP frente a los peligros identificados en el diagnóstico del área de estudio.

Se debe identificar si la UP estaría o está localizada en el área de probable impacto negativo del peligro y definir su grado la exposición (bajo, medio o alto).

2.2.7 Vulnerabilidad por factores de fragilidad y resiliencia
Se debe determinar el grado de vulnerabilidad (Bajo, Medio, Alto, Muy Alto) de la o las unidades productoras ante factores de fragilidad y resiliencia, en función a las determinadas en la FTE.

2.2.8 Diagnóstico de la Gestión Operativa del Servicio

- a) Característica de la gestión actual de los servicios
Se debe consignar información sobre la gestión operativa, administrativa y financiera de los servicios de saneamiento que se brinda a la población afectada por centro poblado rural (según corresponda). Se debe señalar el operador del servicio, el porcentaje de cobertura de los servicios; indicar si se cuenta con un plan de operativo y con los recursos humanos y logísticos para la operación y mantenimiento, señalar el costo de O y M (\$/ mes), el pago por el servicio, subsidio (de ser el caso), número de conexiones existentes (diferenciado por tipo de usuario) y señalar principales restricciones o limitaciones para la operación y mantenimiento los sistemas.

[Fecha]

[Fecha]

13

- b) Continuidad y calidad del servicio de agua potable
Se debe consignar información sobre continuidad del servicio de agua potable que se brinda a la población del centro(s) poblado(s) urbano(s) rural(es) y además señalar si el agua que se consume tiene presencia de color residual dentro del límite permisible (0.5 mg/l).
- c) Mantenimiento de las UP de los servicios
- d) Se debe indicar por cada sistema existente los principales activos que reciben mantenimiento (de tipo preventivo o correctivo), frecuencia (cada cuanto tiempo lo realizan), la fecha del último mantenimiento realizado y las acciones de mantenimiento realizado.

2.3 DIAGNÓSTICO DE LA POBLACIÓN DEL ÁREA DE INFLUENCIA

Características de la población del área de influencia
En esta sección se analiza a la población afectada considerando las siguientes variables:

✓ Identificación de la población afectada o beneficiaria (obtenida del Censo Nacional de Población y Vivienda del INEI o padrón de usuarios).

✓ Tasa de crecimiento intercensal, estimada entre los últimos censos poblacionales (Censos Nacionales de Población y Vivienda del INEI), así como su proyección para el horizonte de evaluación del estudio (20 años).

A través de encuestas socioeconómicas, se deberá identificar:

✓ La población conectada y no conectada al servicio (N° de viviendas conectadas y no conectadas al servicio).

✓ Información sobre abastecimiento alternativo al servicio (ejemplo acarreo de agua)

✓ Ingreso promedio mensual.

✓ Disponibilidad de pago por la prestación de un buen servicio de saneamiento

- a) Información General
- b) Información del Centro Poblado Urbano
- c) Información de Consumo de los no conectados

Para el análisis y registro de la información socio económica y de abastecimiento de agua de los usuarios conectados y no conectados en el área de influencia, se deberá recurrir a encuestas de campo (preliminar), que deberán adjuntarse como Anexo en la FTE.



[Fecha]

14

2.3.2 Población del área de influencia con y sin acceso al servicio actual.

Se debe identificar la población con y sin acceso a los servicios de saneamiento (agua potable, alcantarillado sanitario y disposición sanitaria de excretas), la cual debe estar sustentada a través del padrón de usuarios (o documento similar), donde se visualice la cantidad de personas por vivienda.

- a) Población con y sin acceso al servicio de agua potable
- b) Población con y sin acceso al servicio de alcantarillado sanitario
- c) Población con y sin acceso al servicio de disposición sanitaria de excretas

2.3.3 Diagnóstico de involucrados

Se debe identificar a la población involucrada beneficiaria o perjudicada con el proyecto, a los agentes o entidades que podrían apoyar la ejecución y funcionamiento del proyecto; precisando su posición (cooperante u oponente), sus intereses, estrategias y compromisos. Los compromisos que asumen los distintos involucrados (Entidad Prestadora del Servicio de Saneamiento, Gobierno Local, u otro) respecto a la operación y mantenimiento de los servicios, deben ser sustentados y ser adjuntado en anexos.



2.4 PROBLEMA CENTRAL, CAUSAS Y EFECTOS

2.4.1 Problema central

El problema central y sus causas debe estar sustentado sobre la base de la información registrada en el diagnóstico y las características de la(s) unidad(es) productora(s) de los servicios de saneamiento.

2.4.2 Causas y efectos

Las causas directas se encuentran predeterminadas, y están relacionadas a las unidades productoras de los sistemas de saneamiento (agua potable, alcantarillado sanitario, tratamiento de aguas residuales y disposición sanitaria de excretas, según corresponda).

Los efectos directos se relacionan principalmente a:

- i) Incremento de incidencia de enfermedades gastrointestinales y dérmicas,
- ii) Incremento del gasto en salud de las familias por enfermedades relacionadas al consumo de agua de mala calidad.

2.5 PLANTEAMIENTO DEL PROYECTO

2.5.1 Objetivo del proyecto

[Fecha]

15

Se debe identificar el objetivo central del proyecto. El objetivo central o propósito del proyecto está asociado con la solución del problema central; por lo que es la situación opuesta a dicho problema y debe estar relacionado a la naturaleza de intervención del proyecto.

2.5.2 Medios Fundamentales y Fines

Los medios fundamentales se relacionan de manera inversa a las causas indirectas identificadas en el numeral 2.4; ello, permitirá identificar las acciones para la(s) alternativa(s) de solución.

2.5.3 Planteamiento de alternativas de solución

En esta sección, se plantea la alternativa de solución para resolver el problema identificado, sobre la base del análisis de las acciones que permitirán lograr los medios fundamentales.

2.5.4 Alternativa única

Se deberá identificar y analizar todas las alternativas de solución posibles, y cada una de ellas deberá dar solución integral a los requerimientos de la demanda por los servicios. No obstante, si sólo se propone una única alternativa de solución, será necesario sustentar las razones que conllevan a que no sea posible proponer otras alternativas de solución.

2.6 APOORTE AL CIERRE DE BRECHA Y VINCULACIÓN AL INDICADOR

Se deberá realizar una correcta vinculación de la inversión con las cadenas funcionales e indicadores de brecha aprobados por el Sector Vivienda, Construcción y Saneamiento, en tal sentido se recomienda revisar los "Lineamientos para la vinculación de las inversiones con las cadenas funcionales, indicadores de brechas y registro de la contribución al cierre de brechas de los servicios del sector Vivienda, Construcción y Saneamiento"

2.6.1 Aporte al cierre de brecha de cobertura

Se debe identificar la contribución del proyecto al cierre de brecha de cobertura de los servicios de agua potable, alcantarillado sanitario y tratamiento de aguas residuales, los cuales podrán ser igual o menor a la población rural sin acceso al servicio respectivo. Cabe precisar que las intervenciones con naturaleza de creación y ampliación se orientan al indicador de cobertura.

III. Formulación

3.1 HORIZONTE DE EVALUACIÓN

En la Fase de Ejecución se debe considerar el tiempo previsto para la elaboración del expediente técnico y la ejecución física, el cual debe incluir el tiempo de los procesos de contratación, permisos y otros según requiera

[Fecha]

16

el proyecto. Para la Fase de Funcionamiento en proyectos de saneamiento, se considera un periodo de 20 años.

3.2 ESTIMACIÓN DE LA DEMANDA

3.2.1 Principales parámetros y supuestos considerados para la proyección de la demanda de agua potable y alcantarillado sanitario

Se debe consignar la información que se utilizará para estimar y proyectar la demanda en situación sin y con proyecto durante el horizonte de evaluación. Los parámetros y supuestos a considerar, entre otros, son:

- ✓ Población actual y proyectada al inicio de la fase de funcionamiento
- ✓ Población con y sin acceso al servicio de agua potable
- ✓ N° de Viviendas, y viviendas con y sin conexión domiciliar de agua potable
- ✓ N° de usuarios de IE, ES, e instituciones sociales
- ✓ Densidad poblacional (hab/via)
- ✓ Dotación domiciliar (lt/hab/día), dotación de población no conectada (lt/hab/día) y dotación estatal y social (lt/día)
- ✓ Porcentaje (%) de cobertura de agua potable, UBS y alcantarillado
- ✓ Tasa de crecimiento poblacional
- ✓ Demanda máxima diaria y horaria
- ✓ Porcentaje de pérdidas de agua
- ✓ Porcentaje de regulación
- ✓ Porcentaje de contribución al sistema de alcantarillado
- ✓ N° de horas de servicio, horas de bombeo y horas de reserva

3.2.2 Estimación y proyección de la demanda de agua potable

Para esta sección se tiene en cuenta lo siguiente:

- ✓ La población demandante se estima tomando como referencia el padrón de usuarios del servicio o Censo 2017 del INEI.

✓ Para proyectar la demanda durante el horizonte de evaluación, se utiliza la tasa de crecimiento intercenso del área urbana (TCU) de la localidad donde se ubica el proyecto. Dicha TCU será calculada con la población de los Censos del INEI.

✓ La demanda estimada y proyectada, corresponde a la suma de los consumos totales de usuarios domésticos y no domésticos (en lt/seg y m3/año) estimados para cada año, en el horizonte de evaluación.

✓ Se estima y proyecta la demanda de producción de agua y el volumen de almacenamiento (m3)

[Fecha]

17

3.2.3 Estimación y proyección de la demanda de alcantarillado sanitario

Corresponde a la suma de los consumos totales de usuarios domésticos y no domésticos (en l/sseg y m³/año) estimados para cada año, en el horizonte de evaluación, al cual se aplica el factor de contribución al sistema de alcantarillado (80%, según RNE) y se obtiene la demanda de evacuación de aguas residuales (l/sseg).

3.2.4 Estimación de la demanda de disposición sanitaria de excretas

En caso corresponda su aplicación para un ámbito urbano, esta se refiere a la suma de UBS totales, que se requieren por tipo de usuario - viviendas (domésticos y no domésticos) estimados para cada año, en el horizonte de evaluación.

3.3 ESTIMACIÓN DE LA OFERTA

3.3.1 Oferta de Agua Potable

Se debe consignar los parámetros que se utilizará para estimar la Capacidad Actual y la Oferta optimizada (en situación sin proyecto) durante el horizonte de evaluación. Para ello, se tiene en cuenta los componentes principales del sistema: La Fuente, Captación, Líneas de impulsión, Planta de tratamiento de agua, líneas de conducción, reservorio, línea de aducción, red de distribución, conexiones domiciliarias, entre otros

3.3.2 Oferta de Alcantarillado Sanitario y Tratamiento de Aguas Residuales

Se debe consignar los parámetros que se utilizará para estimar la Capacidad Actual y la Oferta optimizada (en situación sin proyecto) durante el horizonte de evaluación. Para ello, se tiene en cuenta los componentes principales del sistema: Colectores, Conexiones de alcantarillado, Planta de Tratamiento de Aguas Residuales, Emisor, Línea de impulsión, entre otros.

3.3.3 Oferta de Disposición Sanitaria de Excretas

Se deberá consignar el número de Unidades Básicas de Saneamiento (UBS), con arrastre hidráulico y sin arrastre hidráulico.

3.4 BALANCE OFERTA – DEMANDA

Con la información que proviene de la estimación de la demanda y oferta de los servicios de Agua Potable, Alcantarillado Sanitario, Tratamiento de Aguas Residuales y Disposición Sanitaria de Excretas, se proyecta la oferta optimizada y la brecha por cada servicio durante el horizonte de evaluación del proyecto.

[Fecha] 18

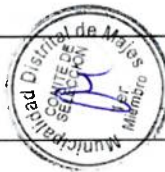

3.5 DESCRIPCIÓN DE LA ALTERNATIVA TÉCNICA

3.5.1 Análisis Técnico de la Alternativa seleccionada

En base de los aspectos técnicos de Localización, Tamaño y Tecnología, en esta sección se debe señalar los principales factores empleados para determinar o seleccionar la alternativa técnica factible para cada uno de los sistemas a intervenir.

Se debe realizar una breve descripción de la alternativa técnica que permita resolver la problemática y lograr el objetivo identificado en el Diagnóstico.

Dicha alternativa técnica, deberá centrarse a los documentos técnicos, así como a la normatividad técnica vigente aprobada por el Sector, tales como: el Reglamento Nacional de Edificaciones (Título II y III) en lo que refiere a Obras de Saneamiento e Instalaciones Sanitarias y la Norma Técnica de Opciones Tecnológicas para sistemas de saneamiento del ámbito Rural (aprobada 32 con la RM N° 192-2018-VIVIENDA), esta último en caso corresponda su aplicación por la implementación de UBS, entre otras.

Tecnología:

Se deberá identificar para cada sistema de saneamiento a intervenir (agua potable, alcantarillado, tratamiento de aguas residuales y disposición sanitaria de excretas), las opciones tecnológicas posibles (según corresponda), señalando los principales componentes y/o activos que intervienen en el proceso de producción de los servicios. Asimismo, se debe señalar los factores condicionantes de tales opciones tecnológicas que permitan la implementación del proyecto. Dichas opciones tecnológicas deben sustentarse en las normas técnicas vigentes aprobadas por el Sector.

Localización:

Para el análisis de la localización se debe tener en cuenta la información del área de influencia y de estudio, señalada en el Diagnóstico. Se identifican y analizan los criterios y factores condicionantes para la ubicación de los diferentes componentes y activos que conforman cada uno de los sistemas (UP) a intervenir (agua potable, alcantarillado, tratamiento de aguas residuales y disposición sanitaria de excretas). Asimismo, se revisan las normas y parámetros sectoriales que se deben cumplir al proponer una determinada localización de los elementos del proyecto. En relación a los riesgos por desastres, la localización es un factor esencial. Si en la localización propuesta para los elementos del proyecto existen peligros que los pueden impactar y causarles daños, hay que analizar otras

[Fecha] 19



posibles alternativas de localización y evaluar cuál es la mejor.

Tamaño

Teniendo en cuenta la capacidad de los elementos de los sistemas existentes optimizados y la brecha o déficit de cada elemento de cada elemento o componente de los sistemas de saneamiento identificados, se determina el tamaño y las características de los mismos. Para ello, es importante tomar en cuenta el período óptimo de diseño o las recomendaciones que el Sector pudiera dar sobre el particular; asimismo, se debe tener en cuenta la influencia de los factores de localización y tecnología.

3.5.2 Metas Físicas de los Sistemas

En esta sección se detallará cuantitativamente para cada sistema de saneamiento a intervenir, las metas de los componentes y/o activos predeterminados por el Sector.

Para las metas físicas de cada sistema (según correspondan: agua potable, alcantarillado sanitario u otra disposición sanitaria de excretas (UBS) y tratamiento de aguas residuales), se debe señalar el tipo de sistema, naturaleza de la acción, componentes, el tipo de factor productivo al que se vincula (infraestructura, equipos, intangibles u otros), especificar su unidad física, cantidad y, de corresponder, su dimensión física y respectivo valor. Asimismo, se debe indicar el tipo de tecnología y el documento de disponibilidad de terreno o arreglo institucional para realizar la intervención cuando corresponda (los componentes y/o activos que se registren en esta tabla deben corresponder a los esenciales para la definición de la capacidad de producción del servicio o servicios).

Para el caso de los sistemas de agua potable, alcantarillado sanitario y tratamiento de aguas residuales según corresponda; la identificación de metas físicas se realiza por cada sistema, el cual puede beneficiar o abastecer a uno o más centros poblados, según se identifique en el Diagnóstico. Asimismo, se debe considerar en las metas físicas, los componentes sociales (intangibles) como: el plan de comunicación y educación sanitaria, el plan de capacitación para la gestión de servicio y el plan de monitoreo arqueológico.

3.6 COSTOS DEL PROYECTO

3.6.1 Costos de inversión a precios de mercado

Se deben estimar los costos a precios de mercado para los componentes de los sistemas de los servicios de saneamiento (según corresponda); así como, estimar los costos de mitigación ambiental y de flete para los sistemas a intervenir.

[Fecha] 20



Se debe indicar el porcentaje estimado de gastos generales, y en caso la modalidad de ejecución sea indirecta por contrato, incluir el porcentaje del ISV y utilidad.

Hay que precisar el costo de elaboración del expediente técnico (debe incluir los términos de referencia con sus respectivos costos para los servicios de sensibilización a la población), supervisión y costo de liquidación.

Dependiendo de la magnitud, complejidad y necesidad justificada del proyecto, se podrá incluir el costo de gestión de la ejecución del proyecto, el cual está referido al planeamiento, organización, dirección, seguimiento y/o control del proyecto, a fin de lograr una administración e implementación eficiente de las acciones.

Dichas acciones de gestión, deben ser sustentadas en el presupuesto del proyecto, y no deben superponer o duplicarse con las funciones permanentes de la UEI de la entidad a cargo de la ejecución del proyecto.

Los costos de inversión deberán ser determinados sobre la base del costo directo y medrado por componente cuyo presupuesto se adjuntará como anexo en la FTE.

Costo de Inversión a Precios de Mercado según Tipo de Servicio
Se consignará el resumen de los costos de inversión a precio de mercado según el tipo de servicio.

3.6.2

Cronograma de ejecución física

En el cronograma de ejecución física, se deberá indicar la fecha de inicio y término de la ejecución del proyecto, así como la programación durante el período de ejecución a nivel de metas, pudiendo ser mensual, bimestral o trimestral. Este cronograma debe guardar consistencia con las metas del cuadro de costos.

3.6.3

Cronograma de ejecución financiera

La programación de la ejecución financiera de cada una de las acciones durante la fase de ejecución del proyecto está automatizada en base a los cuadros de costos de inversión y cronograma de ejecución física; más bien, se debe indicar la fecha de inicio y término de la programación, pudiendo ser mensual, bimestral o trimestral.

3.7 COSTOS DE OPERACIÓN Y MANTENIMIENTO

Se debe determinar los costos de los insumos y recursos necesarios para operar y mantener los servicios de agua potable, alcantarillado sanitario, tratamiento de aguas residuales y disposición sanitaria de excretas, en condiciones adecuadas, tanto para la situación sin proyecto, como con proyecto, los cuales deberán ser sustentados mediante un presupuesto detallado, el cual se adjuntará a los anexos de la FTE.

[Fecha] 21

3.7.1 Costos de Operación y Mantenimiento

Los costos de operación y mantenimiento estarán desagregados de manera predeterminada en los rubros de mano de obra calificada y no calificada, herramientas, materiales e insumos. Se deberá estimar y registrar la cantidad, costo unitario y frecuencia de cada rubro; y se calculará el costo anual. Para el sistema de agua potable, se deberá determinar los costos fijos y variables de operación y mantenimiento en situación con y sin proyecto; para los costos variables se considerará el requerimiento del desinfectante (lg/m3) y el costo del desinfectante por cada m3 de producción de agua.

Determinado los costos de operación y mantenimiento del servicio, dichos costos se proyectan en el horizonte de evaluación del proyecto.

3.7.2 Costos de Operación y Mantenimiento del Servicio de Alcantarillado Sanitario, Tratamiento de Aguas Residuales y Disposición Sanitaria de Excretas

Los costos de operación y mantenimiento están desagregados de manera predeterminada en los rubros de mano de obra calificada y no calificada, herramientas, materiales e insumos. Se deberá estimar y registrar la cantidad, costo unitario y frecuencia de cada rubro.

3.7.3 Costos incrementales de operación y mantenimiento

Los costos incrementales de operación y mantenimiento señalados, cuyo resultado se obtiene de la resta de los costos de operación y mantenimiento con proyecto menos los costos de operación y mantenimiento en situación sin proyecto.

3.8 FLUJO DE COSTOS INCREMENTALES PRECIOS DE MERCADO

El flujo de Costos incrementales a precios de mercado de la situación con y sin proyecto se calculan para cada uno de los servicios de saneamiento.

IV. Evaluación social

4.1 BENEFICIOS SOCIALES

Para el caso de los servicios de agua potable, los beneficios pueden cuantificarse a través del ahorro de recursos y la disposición a pagar por el mayor consumo de agua que permita la implementación del proyecto; por tanto, la metodología de evaluación a aplicar es costo beneficio.

Los servicios de disposición sanitaria de excretas, alcantarillado sanitario, tratamiento de aguas residuales, se evalúan mediante la metodología Costo – Efectividad, dado que, los beneficios a obtener en la intervención resultan complejos de cuantificar monetariamente.

[Fecha]

22

4.2 COSTOS SOCIALES

Los costos de inversión y costos de mantenimiento de los servicios de saneamiento, serán estimados a precios sociales, aplicando los factores de corrección establecidos por el ente rector del Invierte.pe (Anexo 11).

4.2.1 Costos de inversión a precios sociales

Los costos de inversión están desagregados de manera predeterminada, considera los rubros de bienes transables y no transables, mano de obra calificada, semi calificada y no calificada y combustible. Se deberá estimar y registrar el costo a precio de mercado por cada rubro de los sistemas y el factor de corrección correspondiente; con cuyo resultado se determina el costo de inversión a precios sociales. Dicho cálculo debe guardar consistencia con el cuadro de costos

4.2.2 Costos de inversión a precios sociales por tipo de servicio

Se consignan los costos de inversión a precios sociales por tipo de servicio.

4.3 COSTOS DE OPERACIÓN Y MANTENIMIENTO A PRECIOS SOCIALES

A partir de la estimación de los costos de operación y mantenimiento a precios de mercado en situación con y sin proyecto señalados se estimarán los costos a precios sociales aplicando el factor de corrección correspondiente, para cada uno de los servicios de saneamiento.

A partir de los costos sociales de inversión y costos de mantenimiento con y sin proyecto, se elaborará el flujo de costos sociales para el horizonte de evaluación. El flujo de costos incrementales de operación y mantenimiento a precios sociales de la situación con y sin proyecto, se calculan para cada uno de los servicios de saneamiento. La información para su cálculo proviene del cuadro de costos.

4.4 ESTIMACIÓN DE INDICADORES DE RENTABILIDAD SOCIAL

4.4.1 Evaluación Social Costo Beneficio

El servicio de agua potable puede cuantificarse, es decir se pueden valorar los beneficios monetariamente y comparar con los costos del proyecto. Por tanto, para su evaluación se aplicará la metodología costo beneficio.

4.4.2 Evaluación social Costo Efectividad

Los servicios de alcantarillado sanitario, tratamiento de aguas residuales u otras formas de disposición sanitaria (de correspondiente), se evalúan mediante la metodología Costo – Efectividad, dado que, los beneficios a obtener en la intervención resultan complejos de cuantificar. Se deberá registrar el resumen de los indicadores de rentabilidad social de las alternativas de solución propuestas en el proyecto de inversión.

[Fecha]

23

4.5 COSTO PER CÁPITA POR SISTEMAS

El costo per cápita (costo por habitante), es el resultado de dividir la inversión total a precios de mercado de cada sistema (agua potable, alcantarillado sanitario y tratamiento de aguas residuales) a intervenir entre la población beneficiaria, cuyo resultado deberá ser comparado con los costos per cápita (máximo) determinados por el Sector.

Este procedimiento está predeterminado de acuerdo a la ubicación geográfica del proyecto, se podrá identificar si el costo per cápita por sistemas es menor o igual al costo per cápita máximo determinado por el sector.

4.6 SOSTENIBILIDAD

Consiste en analizar la forma cómo el proyecto garantiza el logro de sus objetivos a lo largo de su horizonte de evaluación, para lo cual se debe tener en cuenta los aspectos siguientes:

- ✓ Arraigos institucionales previstos para las fases de ejecución y funcionamiento del proyecto.
- ✓ Capacidad de gestión de la organización encargada del proyecto en su etapa de inversión y operación.
- ✓ Financiamiento de los costos de operación y mantenimiento, indicando los compromisos asumidos para su funcionamiento (incluye subsidios de ser el caso)
- ✓ La participación de los beneficiarios.

4.6.1 Cálculo de la Tarifa Media a Largo Plazo

Las tarifas necesarias para cubrir los costos de los servicios de agua potable y alcantarillado, pueden ser estimadas, bajo dos escenarios: Determinando el valor de la tarifa media de largo plazo para cubrir, tanto los costos de inversión (incluyendo reposiciones), como los costos de operación y mantenimiento. Cuando la tarifa media de largo plazo cubra, únicamente, los costos de operación y mantenimiento.

La tarifa media de largo plazo es un valor referencial, que indica el precio promedio ponderado, por m³, que permitiría recuperar la integridad de los costos del proyecto (inversión, reposición y O&M) o al menos, la totalidad de los costos de O&M.

La información proviene de los cuadros de: costos de inversión y costos de operación y mantenimiento a precios de mercado; y el consumo (m³/año) del cuadro de la Demanda. Para el factor de actualización se utiliza la TSD (Anexo 11).

4.6.2 Responsable de la operación y mantenimiento del proyecto

Se debe indicar el nombre de la entidad que se hará cargo de la prestación de los servicios de agua potable y alcantarillado luego de ejecutado el proyecto, según corresponda de acuerdo

[Fecha] 24



al Reglamento de la Ley General de Servicios de Saneamiento. Se deberá verificar que dicha entidad cuente con la capacidad técnica y operativa para la operación y mantenimiento del servicio de agua y alcantarillado sanitario y tratamiento de agua residual (según corresponda). Se deberá adjuntar en los anexos de la FTE, los documentos de conformación respectivos.

Si el proyecto está ubicado en el ámbito de una EPS, se deberá adjuntar en Anexos un documento de la mencionada EPS, comprometiéndose a hacerse cargo de la administración, operación y mantenimiento de la infraestructura intervenida con el proyecto.

4.7 MODALIDAD DE EJECUCIÓN Y FUENTE DE FINANCIAMIENTO

Previo análisis, en el numeral, se deberá proponer la modalidad ejecución más adecuada. Asimismo, se deberá identificar la fuente de financiamiento prevista para el proyecto.

4.8 GESTIÓN INTEGRAL DE LOS RIESGOS

La sistematización de los riesgos se realiza a través de un cuadro.

4.9 IMPACTO AMBIENTAL

Se identifica los impactos negativos que tendrá el proyecto durante su ejecución y sus medidas de mitigación, estimando los costos de mitigación (dichos costos deberán estar incluidos en los costos de inversión del proyecto).

4.10 RESUMEN DEL PROYECTO: MATRIZ DEL MARCO LÓGICO

En esta sección, el marco lógico del proyecto es presentado a través de una matriz de dos entradas, las filas hacen referencia a los niveles de objetivos del proyecto.

Por otro lado, las columnas de esta matriz contienen información referente a cada uno de los niveles de las filas.

Se deberá registrar la matriz de marco lógico, con la información que proviene del módulo de identificación y formulación.

4.11 CONCLUSIONES Y RECOMENDACIONES

Se deberá indicar los aspectos más relevantes del proyecto; como vinculación al indicador de brecha, contribución al cierre de brechas de cobertura del servicio, costo de inversión, plazo de ejecución, resultado del proceso de formulación y evaluación del proyecto (Viable, no viable) señalando el parámetro de evaluación que lo sustenta.

Asimismo, se debe señalar los aspectos que considere indispensables para que sean tomados en cuenta por la Unidad Ejecutora de Inversiones a cargo

[Fecha] 25

del proyecto, durante la elaboración de los estudios definitivos y/o durante la ejecución de obra.

4.12 ANEXOS

- Anexo N°01: Mapa o croquis de ubicación del proyecto
Anexo N°02: Mapa o croquis del área de estudio y área de influencia del proyecto con foros satelitales
Anexo N°03: Plano/Croquis/Esquema de la UP y panel fotográfico de los componentes de cada sistema existente.
Anexo N°04: Reporte de aforos de las fuentes de agua
Anexo N°05: Descripción preliminar de la topografía y tipo de suelo en el área de estudio
Anexo N°06: Reporte del test de percolación (*)
Anexo N°07: Análisis Físico-Químico y Bacteriológico de la Fuente de Agua
Anexo N°08: Padrón Preliminar de Asociados (beneficiarios)
Anexo N°09: Esquema o croquis de la alternativa de solución
Anexo N°10: Presupuestos de Costos de inversión (Costo Directo, GG, Utilidades, IGV).
Anexo N°11: Descripción Técnica de la 2da alternativa, y cuadro resumen de costo de inversión.
Anexo N°12: Estructura de costo de O&M
Anexo N°13: Compromiso de pago de cuota familiar
Anexo N°14: Compromiso de O&M, y si se necesita subido
Anexo N°15: Acta de Asamblea General Disponibilidad de Terrenos preliminar
Anexo N°16: Estudio Hidrológico (En caso el proyecto se encuentre en zona inundable)
Anexo N°17: Encuesta socio económica preliminar
Anexo N°18: Resolución Administrativa de la Autoridad Local de Agua para la Acreditación de Disponibilidad Hídrica o Licencia de Uso de Agua
Anexo N°19: Documento de Factibilidad de la EPS y opinión técnica favorable de la alternativa técnica
Anexo N°20: Resolución de Alcaldía de conformación de JASS (de corresponder)
Anexo N°21: Documento de conformidad de UGM (de corresponder)
Anexo N°22: Documento de opinión sobre la previsión de gastos de operación mantenimiento

V. FIRMAS

Culminada la elaboración de la Ficha Técnica Estándar, el responsable de formular el proyecto y responsable de la Unidad Formuladora, deberán visar y firmar la FTE y anexos, adicionalmente, los anexos N° 04, 08 y 16 deberán también ser visados y firmados por el Ingeniero responsable de su elaboración;

[Fecha]

26

cuyo contenido en el marco del numeral 16.3, artículo 16 del Reglamento del Decreto Legislativo N°1252, tiene carácter de declaración jurada.

7.1. CONTENIDO TÉCNICO

El Proyecto de Inversión Pública completo deberá estar debidamente foliado y firmado en cada una de sus hojas por los profesionales responsables de su elaboración.

1. PRESUPUESTO.
1.1. PRESUPUESTO ALTERNATIVA I
1.1.1. PRESUPUESTO A DETALLE Y RESUMIDO
1.1.2. RELACION DE INSUMOS
1.1.3. COSTOS UNITARIOS
1.1.4. COSTOS DE OPERACIÓN Y MANTENIMIENTO DETALLADO
1.1.5. PLANILLA DE METRADOS
1.1.6. CRONOGRAMAS FÍSICO Y FINANCIERO
1.1.7. DIAGRAMA DE GANTT
1.1.8. DESAGREGADOS DE GG, ET, SUPERVISIÓN, LIQUIDACIÓN.
1.2. PRESUPUESTO ALTERNATIVA II
1.2.1. PRESUPUESTO A DETALLE Y RESUMIDO
1.2.2. RELACION DE INSUMOS
1.2.3. COSTOS UNITARIOS
1.2.4. COSTOS DE OPERACIÓN Y MANTENIMIENTO DETALLADO
1.2.5. PLANILLA DE METRADOS
1.2.6. CRONOGRAMAS FÍSICO Y FINANCIERO
1.2.7. DIAGRAMA DE GANTT
1.2.8. DESAGREGADOS DE GG, ET, SUPERVISIÓN, LIQUIDACIÓN.
1.3. PLANOS
1.4. ESTUDIOS BÁSICOS.
1.4.1. ESTUDIO TOPOGRÁFICO.
1.4.2. ESTUDIO DE MECÁNICA DE SUELOS.
1.4.3. ESTUDIO DE IMPACTO AMBIENTAL
1.4.4. ESTUDIO DE ANÁLISIS DE RIESGOS
1.5. PADRÓN DE BENEFICIARIOS
1.6. PANEL FOTOGRÁFICO.

Firma y sello de los profesionales especialistas participantes en la elaboración del contenido técnico y revisión del estudio.

7.2. DOCUMENTOS DE SOSTENIBILIDAD.

- Habilitación urbana y plano de la habilitación urbana.
- Acta de compromiso de operación y mantenimiento de la infraestructura.
- Documento de saneamiento físico legal (escritura pública – inscripción registral).
- Parámetros urbanísticos.
- Otros documentos que sean necesarios para la formulación y evaluación del proyecto de inversión.

[Fecha]

27

8. CONTENIDOS Y PRESENTACIÓN DEL PROYECTO

EL CONSULTOR presentará el Estudio de Preinversión de acuerdo a la siguiente forma:

DOCUMENTO FÍSICO

Todas las hojas componentes del estudio de Preinversión serán firmadas (no se permitirá el uso de visto) y sellados por el CONSULTOR en cada hoja y plano componente del estudio de Preinversión.

No se permitirá el uso de corrector en NINGUN documento o plano entregado.

El documento físico deberá de contener las siguientes características:

- Formato : Archivos de tamaño A4 (210 X 297 mm)
- Tipo : Bond Blanco
- Impresión : En caratula full color
- Planos : Se colocarán adjuntos al final del estudio, doblados y colocados dentro de fundas de mica de tamaño A4cc.

MEDIO MAGNETICO

Toda la información componente del estudio de Preinversión deberá de ser entregada en CD (Verificado) de tal manera que el estudio de Preinversión pueda ser reconstruido en caso de ser necesario.

ESTIMACIÓN DEL COSTO DEL SERVICIO

ITEM	DESCRIPCIÓN	UND	CANT	TIEMPO MESES
1	PROFESIONALES			
1.1	Jefe del Proyecto	MES	1	3
1.2	Especialista en Instalaciones Sanitarias	MES	1	3
1.3	Especialista en Obras y Presupuestos	MES	1	3
2	SERVICIOS			
2.1	Estudios Topográficos	GLB	1	1
2.2	Estudios de Medición de Suelos	GLB	1	1
2.3	Estudio de Impacto Ambiental	GLB	1	1
3	EQUIPOS			
3.1	Cáminala	UND	1	3
3.2	Computadora y/o Laptop	UND	1	3
3.3	Printer A-1	UND	1	3
3.4	GPS Diferencial	UND	1	3
3.5	Estación Total	UND	1	3

[Fecha]

28

4	ALQUILERES Y SERVICIOS			
4.1	Oficina	MES	1	3
4.2	Luz	MES	1	3
4.3	Agua	MES	1	3
4.4	Internet	MES	1	3

5	MATERIALES DE OFICINA			
5.1	Papelaria y Uñas	GLB	1	1
5.2	Mobiliario de Oficina	GLB	1	1
5.3	Materiales Fotográficos	GLB	1	1

TOTAL COSTO DIRECTO	187
TOTAL	

9. REQUISITOS DE CALIFICACION.

REQUISITOS Y EXPERIENCIA DEL CONSULTOR A CONTRATAR

- Persona Natural o Jurídica, con un mínimo de S/. 200,000.00 de experiencia en Formulación de Estudios de pre-inversión (SNP/INVIERTEPE) y/o expedientes técnicos de servicios de consultoría iguales o similares.

- Se consideren servicios de consultoría similares a los siguientes: Estudios de pre inversión a nivel de perfil y/o pre factibilidad y/o factibilidad y/o expedientes técnicos y/o proyectos de inversión y/o proyectos de construcción y/o instalación y/o creación y/o remodelación y/o ampliación y/o mejoramiento y/o reconstrucción y/o rehabilitación y/o reparación y/o renovación y/o reposición y/o cambio y/o reubicación y/o optimización de infraestructura de sistemas y/o servicios de agua potable, como captaciones y/o líneas de conducción y/o reservorios y/o plantas de tratamiento de agua potable y/o líneas de aducción y/o redes de agua y/o acueductos y/o conexiones domiciliarias de agua potable y/o redes secundarias de agua potable; y/o infraestructura de saneamiento de sistemas y/o servicios de alcantarillado y/o desagüe como plantas de tratamiento de aguas residuales y/o conexiones domiciliarias de alcantarillado y/o redes secundarias de alcantarillado y/o redes secundarias de desagüe y/o unidades básicas de saneamiento (UBS) de arrastre hidráulico o ecológico o compostera o de hoyo seco.

- El consultor de obra de contar con una inscripción vigente en el RNP en la(s) especialidad(es) de SERVICIOS.

- El consultor de obra, No estar habilitado, suspendido o impedido para contratar con el estado.

[Fecha]

29

EQUIPAMIENTO

El consultor de obra, para la ejecución de la prestación, utilizará el equipamiento estratégico, para ejecución dicha prestación:

- 1 computadores y/o laptop Core i7 mínimo.
- 1 plotter A-1.
- 1 camioneta 4x4
- GPS diferencial.
- Estación Total.

PERFIL DEL ESPECIALISTA (O PERSONAL CLAVE)

Nº	Equipo Técnico Profesional	Formación Profesional	Experiencia Específica
1	Jefe de Proyecto	Título en economía, ingeniería económica o carreras afines	Con experiencia laboral mínima de veinticuatro (24) meses como jefe de proyecto y/o especialista en diseño y/o especialista en formulación y/o especialista en evaluación y/o supervisor en la elaboración de estudios de preinversión, en general.
2	Especialista en Instalaciones Sanitarias	Ingeniero Sanitario titulado y habilitado.	Con experiencia laboral mínima de dieciocho (18) meses como especialista en instalaciones sanitarias y/o especialista en trabajos de análisis y/o especialista en diseño de estudios de saneamiento en elaboración de estudios de preinversión y/o elaboración de expedientes técnicos, en general.
3	Especialista en Cuentas y Presupuestos	Ingeniero civil y/o titulado y habilitado	Con experiencia laboral mínima de doce (12) meses como especialista de costos y presupuestos en elaboraciones de estudios de preinversión y/o elaboración de expedientes técnicos, en general.

Acreditación

La experiencia del personal se acreditará con cualquiera de las siguientes documentaciones:

- Copia simple de contratos
- Constancias
- Certificados
- Cualquier otra documentación que de manera fehaciente demuestre la experiencia del personal clave.

10. MEDIDAS DE CONTROL.

La conformidad de la prestación del servicio se regula por lo dispuesto en el artículo 158° del Reglamento de la Ley de Contrataciones del Estado. La conformidad será otorgada por el área usuaria.

De existir observaciones, LA ENTIDAD las comunica al CONTRATISTA, indicando claramente el sentido de estas, otorgándole un plazo para subsanar no menor de cinco (5) ni mayor de veinte (20) días, dependiendo de la complejidad o sofisticación de la contratación. Si pese al plazo otorgado, EL CONTRATISTA no cumple con la cabalidad con la subsanación, LA ENTIDAD puede otorgar al CONTRATISTA periodos adicionales para

[Fecha]

30

las correcciones pertinentes. En este supuesto corresponde aplicar la penalidad por mora desde el vencimiento del plazo para subsanar.

10.1. LUGAR Y PLAZO DE LA EJECUCIÓN DE LA CONSULTORIA

LUGAR

Ubicación del lugar referido al Estudio.

El estudio se desarrollará en:

DEPARTAMENTO : Arequipa
PROVINCIA : Caylloma
DISTRITO : Majes
ÁREA DE INFLUENCIA : Urbana.

Ubicación de Coordinación y Presentación de documentos: Sede Central de la Municipalidad Distrital de Majes.

PLAZO

De acuerdo al plazo máximo establecido para la prestación de servicio es de 90 días calendario, constatados a partir del día siguiente de la entrega del contrato u Orden de Servicio.

11. PRODUCTOS ESPERADOS

11.1. FORMA DE PAGO



LA ENTIDAD se obliga a pagar la contraprestación a EL CONTRATISTA en solas, luego de la recepción formal y completa de la documentación correspondiente, según lo establecido en el artículo 171° del Reglamento de la Ley de Contrataciones del Estado.

Los pagos se realizarán de la siguiente manera:

- 50% a la entrega del estudio de Pre-inversión, previo INFORME DE CONFORMIDAD del Departamento de Formulación de Estudios y Proyectos.
- 50% al levantamiento de observaciones y VIABILIDAD de la Unidad Formuladora (UF) del distrito de Majes e INFORME DE CONFORMIDAD Departamento de Formulación de Estudios y Proyectos.
- El consultor emitirá factura o Recibos por Honorarios por el Costo Total del servicio desagregado en los rubros de IGV y/o retención de Cuarta Categoría del total neto recibido de correspondiente.
- La cancelación se hará en moneda nacional (S/).
- Es importante señalar que los plazos estipulados, son plazos máximos, por lo tanto, el Consultor podrá realizar sus entregas antes de esos plazos y para su pago deberá presentar los Informes respectivos.

[Fecha]

31

11.2. REQUISITOS PARA EL PAGO

Para efecto del 50% del pago, el responsable de otorgar la conformidad de la prestación deberá hacerlo en un plazo que no excederá de los veinte (20) días de culminada la evaluación y para efectos del 50% restante el responsable deberá otorgar la conformidad de la prestación del servicio en un plazo que no excederá de los 20 días de la declaración de la Viabilidad del Proyecto. A menos que exista alguna observación de por medio, cuyo plazo correrá desde que dicha observación sea subsanada.

LA ENTIDAD debe efectuar el pago dentro de los quince (20) días hábiles siguientes a la conformidad de los servicios, siempre que se verifiquen las condiciones establecidas en el contrato para ello.

11.3. ADELANTOS

No se otorgarán adelantos para la realización del servicio

11.4. PENALIDADES

Los Incumplimientos del Consultor en la prestación del servicio darán lugar a la aplicación de penalidades, pudiendo inclusive motivar la resolución del Contrato.

Se aplica la penalidad, de corresponder, por cada día de atraso de 0.01%, hasta por un monto máximo equivalente al diez por ciento (10%). La entidad contratante podrá resolver el contrato por incumplimiento de las presentaciones, subsanaciones oportunas y personal de conformidad con lo señalado previamente y lo establecido en la Ley de Contrataciones del Estado Vigente.

De acuerdo con el artículo 163° del Reglamento, se establecen penalidades distintas al retraso o mora en la ejecución de la prestación, las cuales deben ser objetivas, razonables, congruentes y proporcionales con el objeto de la contratación.

Para dicho efecto, se incluye un listado detallado de los supuestos de aplicación de penalidad, la forma de cálculo de la penalidad para cada supuesto y el procedimiento mediante el cual se verifica el supuesto a penalizar.

Según lo previsto en el artículo 190° del Reglamento, en este tipo de penalidades se incluye:

Otras penalidades			
N°	Supuestos de aplicación de penalidad	Forma de cálculo	Procedimiento
1	En caso el contratista incumpla con su obligación de ejecutar la prestación con el personal acreditado o debidamente sustituido.	0.5 UIT por cada día de ausencia del personal.	Según informe del área usuario.

[Feché]

32

11.5. OTRAS OBLIGACIONES

OBLIGACIONES DEL CONTRATISTA

El contratista estará obligado a actuar con la debida diligencia, lealtad, eficiencia, aplicando para tal fin toda su experiencia y capacidad.

El contratista estará obligado a informar por escrito a la entidad sobre el servicio contratado lo que requiera.

El contratista será responsable ante la Municipalidad de los perjuicios materiales y/o económicos que cause su negligencia de prestación de servicios o su incumplimiento.

OBLIGACIONES DE LA ENTIDAD

La Municipalidad está obligado a pagar por los servicios prestados por la elaboración del Estudio de Preinversión al contratista, en la forma y oportuna que se pacten en el contrato.

11.6. RESOLUCIÓN DE CONTRATO

Las causales para la resolución del contrato, serán aplicadas de conformidad con el artículo 36° de la Ley 164° del Reglamento.

Causales de resolución por incumplimiento:

- Incumpla injustificadamente obligaciones contractuales, legales o reglamentos a su cargo, pese a haber sido requerido para ello.
- Haya llegado a acumular el monto máximo de penalidades por mora en la ejecución de la prestación a su cargo.
- Paralice o reduzca injustificadamente la ejecución de la prestación, pese a haber sido requerido para corregir tal situación.

11.7. CONFIDENCIALIDAD

Se deberá mantener en forma reservada toda la información suministrada por la Municipalidad Distrital de Majes, durante y después del término del servicio. El Contratista deberá entregar todos aquellos documentos que le fueron proporcionados, lo que incluye tanto el material impreso como el grabado en medios magnéticos y/o digitalizados. Asimismo, el contratista se comprometerá a no divulgar a terceros la información a la que tuvo acceso, así como a los resultados del servicio contratado.

Los Informes y el Certificado que se emitan y se encuentren relacionados con el servicio, serán confidenciales, no pudiendo ser divulgados parcial ni totalmente, durante ni al término del presente Contrato, ni por el contratista ni por su personal, sin el previo consentimiento por escrito de la Municipalidad Distrital de Majes.

[Feché]

33

11.8. PROPIEDAD INTELECTUAL

Los derechos de propiedad, derechos de autor, y otros derechos de cualquier naturaleza, sobre todo del material producido bajo las estipulaciones del contrato, serán concedidos exclusivamente a la MDM.

El solo hecho de emitirse la conformidad por el servicio efectuado y haberse efectuado la cancelación por los servicios prestados, significará la cesión de todos los derechos por parte del Consultor a la Entidad.

11.9. RESPONSABILIDAD POR VICIOS OCULTOS

La conformidad del servicio por parte de LA ENTIDAD no enerva su derecho a reclamar posteriormente por defectos o vicios ocultos, conforme a lo dispuesto por los artículos 40° de la Ley de Contrataciones del Estado y 173° de su Reglamento.

El plazo máximo de responsabilidad del contratista es de 03 años contados a partir de la conformidad otorgada por LA ENTIDAD.

11.10. NORMA ESPECÍFICA

La presente contratación se realizará bajo la normatividad vigente que se detalla:

- Ley de Contrataciones del Estado N°30225 modificada por Decreto Legislativo N°1444,
- Reglamento de la Ley de Contrataciones del Estado / Aprobado por Decreto Supremo N° 350-2015-EF y Modificado por Decreto Supremo N° 344-2018-EF,
- Decreto Legislativo N° 1252, Ley del Sistema Nacional de Programación Multianual y Gestión de Inversiones,
- Reglamento Nacional de Edificaciones RNE
- Reglamento Nacional de Gestión de Infraestructura Pública
- Ley N° 29664 Sistema Nacional de Gestión del Riesgo de Desastres
- Ley sobre el Derecho de Autor / Decreto Legislativo N°822, ampliatorias y modificatorias,
- Reglamento de Metrodos (RD N° 073-2010/MVenda/MCS-DNC)
- Entre otras normas técnicas de ser necesarias.

12. SISTEMA DE CONTRATACIÓN

Se considera el sistema de contratación indirecta.

13. PROCEDIMIENTO DE SELECCIÓN

Se determinará por el área de logística.



(Fecha)

34

Importante

Para determinar que los postores cuenten con las capacidades necesarias para ejecutar el contrato, el órgano encargado de las contrataciones o el comité de selección, según corresponda, incorpora los requisitos de calificación previstos por el área usuaria en el requerimiento, no pudiendo incluirse requisitos adicionales, ni distintos a los siguientes:

3.2. REQUISITOS DE CALIFICACIÓN

B CAPACIDAD TÉCNICA Y PROFESIONAL	
B.1	EXPERIENCIA DEL PERSONAL CLAVE
Requisitos:	
a) JEFE DE PROYECTO EXPERIENCIA LABORAL MÍNIMA DE VEINTICUATRO (24) MESES COMO JEFE DE PROYECTO Y/O ESPECIALISTA EN DISEÑO Y/O ESPECIALISTA EN FORMULACIÓN Y/O ESPECIALISTA EN EVALUACIÓN Y/O SUPERVISOR EN ELABORACIÓN DE ESTUDIOS DE PREINVERSIÓN, EN GENERAL.	
b) ESPECIALISTA EN INSTALACIONES SANITARIAS EXPERIENCIA LABORAL MÍNIMA DE DIECIOCHO (18) MESES COMO ESPECIALISTA EN INSTALACIONES SANITARIAS Y/O ESPECIALISTA EN TRABAJOS DE ANALISIS Y/O ESPECIALISTA EN DISEÑO DE ESTUDIOS DE SANEAMIENTO EN ELABORACIÓN DE ESTUDIOS DE PREINVERSIÓN Y/O ELABORACIÓN DE EXPEDIENTES TÉCNICOS, EN GENERAL.	
c) ESPECIALISTA EN COSTOS Y PRESUPUESTOS EXPERIENCIA LABORAL MÍNIMA DE DOCE (12) MESES COMO ESPECIALISTA DE COSTOS Y PRESUPUESTOS EN ELABORACIÓN DE ESTUDIOS DE PREINVERSIÓN Y/O ELABORACIÓN DE EXPEDIENTES TÉCNICOS, EN GENERAL.	
De presentarse experiencia ejecutada paralelamente (traslape), para el cómputo del tiempo de dicha experiencia sólo se considerará una vez el periodo traslapado.	
Acreditación:	
La experiencia del personal se acreditará con cualquiera de los siguientes documentos: (i) copia simple de contratos y su respectiva conformidad o (ii) constancias o (iii) certificados o (iv) cualquier otra documentación que, de manera fehaciente demuestre la experiencia del personal clave propuesto. Sin perjuicio de lo anterior, los postores deben llenar y presentar el Anexo N° 9 referido al personal clave propuesto para la ejecución del servicio de consultoría.	
Importante	
<ul style="list-style-type: none">• Los documentos que acrediten la experiencia deben incluir los nombres y apellidos del profesional, el cargo desempeñado, el plazo de la prestación indicando el día, mes y año de inicio y culminación, el nombre de la Entidad u organización que emita el documento, la fecha de emisión y nombres y apellidos de quien suscribe el documento• En caso los documentos para acreditar la experiencia establezcan el plazo de la experiencia adquirida por el profesional en meses sin especificar los días se debe considerar el mes completo• Se considerará aquella experiencia que no tenga una antigüedad mayor a veinticinco (25) años anteriores a la fecha de la presentación de ofertas• Al calificar la experiencia de los profesionales, se debe valorar de manera integral los documentos presentados por el postor para acreditar dicha experiencia. En tal sentido, aun cuando en los documentos presentados la denominación del cargo o puesto no coincida literalmente con aquella prevista en las bases, se deberá validar la experiencia si las actividades que realizó el profesional corresponden con la función propia del cargo o puesto requerido en las bases.	
B.2	CALIFICACIONES DEL PERSONAL CLAVE

B.2.1	<p>FORMACIÓN ACADÉMICA</p> <p><u>Requisitos:</u></p> <p>a) JEFE DE PROYECTO ECONOMISTA, INGENIERO ECONÓMICO O CARRERAS AFINES, TITULADO Y HABILITADO.</p> <p>b) ESPECIALISTA EN INSTALACIONES SANITARIAS INGENIERO SANITARIO TITULADO Y HABILITADO.</p> <p>c) ESPECIALISTA EN COSTOS Y PRESUPUESTOS INGENIERO CIVIL TITULADO Y HABILITADO.</p> <p><u>Acreditación:</u></p> <p>El TÍTULO PROFESIONAL será verificado por el órgano encargado de las contrataciones o el comité de selección, según corresponda, en el Registro Nacional de Grados Académicos y Títulos Profesionales en el portal web de la Superintendencia Nacional de Educación Superior Universitaria - SUNEDU a través del siguiente link: https://enlinea.sunedu.gob.pe/</p> <p>En caso TÍTULO PROFESIONAL no se encuentre inscrito en el referido registro, el postor debe presentar la copia del diploma respectivo a fin de acreditar la formación académica requerida.</p> <p>Sin perjuicio de lo anterior, los postores deben llenar y presentar el Anexo Nº 9 referido al personal clave propuesto para la ejecución del servicio de consultoría.</p> <p><u>Importante</u></p> <p>Se debe aceptar las diferentes denominaciones utilizadas para acreditar la carrera profesional requerida, aun cuando no coincida literalmente con aquella prevista en las bases (por ejemplo Ingeniería Ambiental, Ingeniería en Gestión Ambiental, Ingeniería y Gestión Ambiental u otras denominaciones).</p>
-------	---

B	<p>CAPACIDAD TÉCNICA Y PROFESIONAL</p>
B.3	<p>EQUIPAMIENTO ESTRATÉGICO</p> <p><u>Requisitos:</u></p> <ul style="list-style-type: none"> (1) COMPUTADORA Y/O LAPTOP CORE I7 MINIMO (1) PLOTTER A-1 (1) CAMIONETA 4X4 (1) GPS DIFERENCIAL (1) ESTACION TOTAL <p><u>Acreditación:</u></p> <p>Copia de documentos que sustenten la propiedad, la posesión, el compromiso de compra venta o alquiler u otro documento que acredite la disponibilidad del equipamiento estratégico requerido.</p> <p><u>Importante</u></p> <p>En el caso que el postor sea un consorcio los documentos de acreditación de este requisito pueden estar a nombre del consorcio o de uno de sus integrantes.</p>
C	<p>EXPERIENCIA DEL POSTOR EN LA ESPECIALIDAD</p> <p><u>Requisitos:</u></p> <p>El postor debe acreditar un monto facturado acumulado equivalente a \$/ 200,000.00 (Doscientos Mil 00/100 Soles), por la contratación de servicios de consultoría iguales o similares al objeto de la convocatoria, durante los diez (10) años anteriores a la fecha de la presentación de ofertas que se computarán desde la fecha de la conformidad o emisión del comprobante de pago, según corresponda.</p>



Se consideran servicios de consultoría similares a los siguientes FORMULACION DE ESTUDIOS DE PRE INVERSIÓN A NIVEL DE PERIL Y/O PRE FACTIBILIDAD Y/O FACTIBILIDAD Y/O PROYECTOS DE CONSTRUCCIÓN Y/O PROYECTOS DE INVERSIÓN Y/O PROYECTOS DE CONSTRUCCIÓN Y/O INSTALACIÓN Y/O CREACIÓN Y/O REMODELACIÓN Y/O AMPLIACIÓN Y/O MEJORAMIENTO Y/O RECONSTRUCCIÓN Y/O REHABILITACIÓN Y/O REPARACIÓN Y/O RENOVACIÓN Y/O REPOSICIÓN Y/O CAMBIO Y/O REUBICACIÓN Y/O OPTIMIZACIÓN DE INFRAESTRUCTURA DE SISTEMAS Y/O SERVICIOS DE AGUA POTABLE, COMO CAPTACIONES Y/O LINEAS DE CONDUCCIÓN Y/O RESERVIOS Y/O PLANTAS DE TRATAMIENTO DE AGUA POTABLE Y/O LINEAS DE ABDUCCIÓN Y/O REDES DE AGUA Y/O ACUEDUCTOS Y/O CONEXIONES DOMICILIARIAS DE AGUA POTABLE Y/O REDES SECUNDARIAS DE AGUA POTABLE Y/O INFRAESTRUCTURA DE SANEAMIENTO DE SISTEMAS Y/O SERVICIOS DE ALCANTARILLADO Y/O DESAGUE COMO PLANTAS DE TRATAMIENTO DE AGUAS RESIDUALES Y/O CONEXIONES DOMICILIARIAS DE ALCANTARILLADO Y/O REDES SECUNDARIAS DE ALCANTARILLADO Y/O REDES SECUNDARIAS DE DESAGUE Y/O UNIDADES BÁSICAS DE SANEAMIENTO (UBS) DE ARRASTRE HIDRÁULICO O ECOLÓGICA O COMPOSTERA O DE HOYO SECO.

Acreditación:

La experiencia del postor en la especialidad se acreditará con copia simple de (i) contratos u órdenes de servicios, y su respectiva conformidad o constancia de prestación; o (ii) comprobantes de pago cuya cancelación se acredite documental y fehacientemente, con voucher de depósito, nota de abono, reporte de estado de cuenta, cualquier otro documento emitido por Entidad del sistema financiero que acredite el abono o mediante cancelación en el mismo comprobante de pago".

Los postores pueden presentar hasta un máximo de veinte (20) contrataciones para acreditar el requisito de calificación y el factor "Experiencia de Postor en la Especialidad".

En caso los postores presenten varios comprobantes de pago para acreditar una sola contratación, se debe acreditar que corresponden a dicha contratación; de lo contrario, se asumirá que los comprobantes acreditan contrataciones independientes, en cuyo caso solo se considerará, las veinte (20) primeras contrataciones indicadas en el Anexo Nº 10 referido a la Experiencia del Postor en la Especialidad.

En el caso de servicios de ejecución periódica, solo se considera como experiencia la parte del contrato que haya sido ejecutada durante los diez (10) años anteriores a la fecha de presentación de ofertas, debiendo adjuntarse copia de las conformidades correspondientes a tal parte o los respectivos comprobantes de pago cancelados.

En los casos que se acredite experiencia adquirida en consorcio, debe presentarse la promesa de consorcio o el contrato de consorcio del cual se desprenda fehacientemente el porcentaje de las obligaciones que se asumió en el contrato presentado; de lo contrario, no se computará la experiencia proveniente de dicho contrato.

Asimismo, cuando se presenten contratos derivados de procesos de selección convocados antes del 20.09.2012, la calificación se centrará al método descrito en la Directiva "Participación de Proveedores en Consorcio en las Contrataciones del Estado", debiendo presumirse que el porcentaje de las obligaciones equivale al porcentaje de participación de la promesa de consorcio o del contrato de consorcio. En caso que en dichos documentos no se consigne el porcentaje de participación se presumirá que las obligaciones se ejecutaron en partes iguales.

Si el titular de la experiencia no es el postor, consignar si dicha experiencia corresponde a la matriz en caso que el postor sea sucursal, o fue transmitida por reorganización societaria, debiendo acompañar la documentación sustantatoria correspondiente.

Si el postor acredita experiencia de otra persona jurídica como consecuencia de una reorganización societaria, debe presentar adicionalmente el Anexo Nº 11.

14. Cabe precisar que, de acuerdo con la Resolución Nº 0065-2018-TCE-ST del Tribunal de Contrataciones del Estado:

"... el sello de cancelado en el comprobante, cuando ha sido colocado por el propio postor, no puede ser considerado como una acreditación que produzca fehaciencia en relación a que se encuentra cancelado. Admitir ello equivaldría a considerar como válida la sola declaración del postor afirmando que el comprobante de pago ha sido cancelado"

(...)

"Situación diferente se suscita ante el sello colocado por el cliente del postor [sea utilizando el término "cancelado" o "pagado"] supuesto en el cual si se contaría con la declaración de un tercero que brinde certeza, ante la cual debiera reconocerse la validez de la experiencia".

Cuando en los contratos, órdenes de servicios o comprobantes de pago el monto facturado se encuentre expresado en moneda extranjera, debe indicarse el tipo de cambio venta publicado por la Superintendencia de Banca, Seguros y AFP correspondiente a la fecha de suscripción del contrato, de emisión de la orden de servicio o de cancelación del comprobante de pago, según corresponda.

Sin perjuicio de lo anterior, los postores deben llenar y presentar el Anexo N° 10 referido a la Experiencia del Postor en la Especialidad.

Importante

- El órgano encargado de las contrataciones o el comité de selección, según corresponda, debe valorar de manera integral los documentos presentados por el postor para acreditar la experiencia. En tal sentido, aun cuando en los documentos presentados la denominación del objeto contractual no coincida literalmente con el previsto en las bases, se deberá validar la experiencia si las actividades que ejecutó el postor corresponden a la experiencia requerida.
- En el caso de consorcios, la calificación de la experiencia se realiza conforme a la Directiva "Participación de Proveedores en Consorcio en las Contrataciones del Estado".

Importante

- Si como resultado de una consulta u observación corresponde precisarse o ajustarse el requerimiento, se solicita la autorización del área usuaria y se pone de conocimiento de tal hecho a la dependencia que aprobó el expediente de contratación, de conformidad con el numeral 72.3 del artículo 72 del Reglamento.
- El cumplimiento de los Términos de Referencia se realiza mediante la presentación de una declaración jurada. De ser el caso, adicionalmente la Entidad puede solicitar documentación que acredite el cumplimiento del algún componente de estos. Para dicho efecto consignará de manera detallada los documentos que deben presentar los postores en el literal a.5) del numeral 2.2.1.1 de esta sección de las bases.
- Los requisitos de calificación determinan si los postores cuentan con las capacidades necesarias para ejecutar el contrato, lo que debe ser acreditado documentalmente, y no mediante declaración jurada.

CAPÍTULO IV FACTORES DE EVALUACIÓN

EVALUACIÓN TÉCNICA (Puntaje: 100 Puntos)

FACTORES DE EVALUACIÓN		PUNTAJE / METODOLOGÍA PARA SU ASIGNACIÓN
A. EXPERIENCIA DEL POSTOR EN LA ESPECIALIDAD	Evaluación:	60 puntos
	El postor debe acreditar un monto facturado acumulado equivalente a S/ 230,000.00 (Doscientos Treinta Mil con 00/100 Soles), por la contratación de servicios de consultoría iguales o similares al objeto de la convocatoria, durante los diez (10) años anteriores a la fecha de la presentación de ofertas que se computarán desde la fecha de la conformidad o emisión del comprobante de pago, según corresponda.	M = Monto facturado acumulado por el postor por la prestación de servicios de consultoría en la especialidad M >= 230,000.00 ¹⁶ : 60 puntos M >= 220,000.00 < 230,000.00: 40 puntos M > 200,000.00 ¹⁷ y < 220,000.00: 30 puntos
B. METODOLOGÍA PROPUESTA	Evaluación:	40 puntos
	Se evaluará la metodología propuesta por el postor para la ejecución de la consultoría, cuyo contenido mínimo es el siguiente: 1. Datos y ubicación del Proyecto. 2. Plan de trabajo, donde se identifiquen in situ las zonas más críticas y soluciones preliminares a estas, de acuerdo a las metas del proyecto. Que además deberá incluir: - Enfoque general para la consultoría de obra incluyendo listado de actividades.	Desarrolla la metodología que sustenta la oferta 40 puntos No desarrolla la metodología que sustenta la oferta 0 puntos

¹⁵ Cabe precisar que, de acuerdo con la Resolución N° 0065-2018-TCE-S1 del Tribunal de Contrataciones del Estado:

"... el sello de cancelado en el comprobante, cuando ha sido colocado por el propio postor, no puede ser considerado como una acreditación que produzca fe fehaciente en relación a que se encuentra cancelado. Admitir ello equivaldría a considerar como válida la sola declaración del postor afirmando que el comprobante de pago ha sido cancelado".

(...)
"Situación diferente se suscita ante el sello colocado por el cliente del postor [sea utilizando el término "cancelado" o "pagado"] supuesto en el cual si se contaría con la declaración de un tercero que brinda certeza, ante la cual debería reconocerse la validez de la experiencia".

¹⁶ El monto no puede ser mayor a tres (3) veces el valor estimado.

¹⁷ El monto debe ser mayor al requerido como requisito de calificación. En ese sentido, si por ejemplo se solicitó como requisito de calificación S/ 500,000.00 que equivale a una (1) vez el valor estimado la metodología del factor de evaluación podría ser la siguiente:

M >= S/ 1 000 000.00
M >= S/ 750 000.00 y < 1 000 000.00
M > S/ 500 000.00 y < S/ 750 000.00

[...] puntos
[...] puntos
[...] puntos

FACTORES DE EVALUACIÓN	PUNTAJE / METODOLOGÍA PARA SU ASIGNACIÓN
<ul style="list-style-type: none">- Matriz de responsabilidad de funciones entre el equipo técnico y las actividades a desarrollar.- Cronograma de elaboración de la consultoría de obra, GANTT y PERT-CPM.- Cronograma de participación del personal durante la ejecución contractual incluyendo listado de actividades del personal. (en Ms Project GANTT y PERT-CPM)- Metodología para el seguimiento del Plan de Riesgos, gestión de seguridad y lineamientos para la prevención COVID 19- Esta identificación será acompañada con un panel fotográfico <p>3. Plan de trabajo para el análisis de conservación del medio ambiente; incluyendo remediación de áreas afectadas y Sistema de gestión ambiental.</p> <p>4. Matriz de riesgo en la ejecución de trabajo (inicio - final) y metodología para el seguimiento del plan de riesgos.</p> <p>Acreditación: Se acreditará mediante la presentación del documento que sustente la metodología propuesta.</p>	

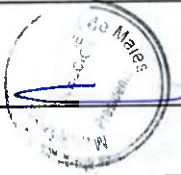

Para acceder a la etapa de evaluación económica, el postor debe obtener un puntaje técnico mínimo de ochenta (80) puntos.

Importante

- Los factores de evaluación elaborados por el órgano encargado de las contrataciones o el comité de selección, según corresponda, guardan vinculación, razonabilidad y proporcionalidad con el objeto de la contratación. Asimismo, estos no pueden calificar con puntaje el cumplimiento de los Términos de Referencia ni los requisitos de calificación.
- Las ofertas técnicas que no alcancen el puntaje mínimo especificado son descalificadas.



EVALUACIÓN ECONÓMICA (Puntaje: 100 Puntos)

FACTOR DE EVALUACIÓN	PUNTAJE / METODOLOGÍA PARA SU ASIGNACIÓN
<p>A. PRECIO</p> <p><u>Evaluación:</u> Se evaluará considerando la oferta económica del postor.</p> <p><u>Acreditación:</u> Se acreditará mediante el documento que contiene la oferta económica (Anexo N° 7).</p>	<p>La evaluación consistirá en asignar un puntaje de cien (100) puntos a la oferta de precio más bajo y otorga a las demás ofertas puntajes inversamente proporcionales a sus respectivos precios, según la siguiente fórmula: $P_i = \frac{Q_o \times PMP}{Q_i}$ Donde: I = Oferta. P_i = Puntaje de la oferta a evaluar. Q_i = Precio i. Q_o = Precio de la oferta más baja. PMP= Puntaje máximo del precio.</p> <p>100 puntos</p>
PUNTAJE TOTAL	100 puntos

CAPÍTULO V
PROFORMA DEL CONTRATO

Importante

Dependiendo del objeto del contrato, de resultar indispensable, puede incluirse cláusulas adicionales o la adecuación de las propuestas en el presente documento, las que en ningún caso pueden contemplar disposiciones contrarias a la normativa vigente ni a lo señalado en este capítulo.

Consta por el presente documento, la contratación del servicio de consultoría de [CONSIGNAR LA DENOMINACIÓN DE LA CONVOCATORIA], que celebra de una parte [CONSIGNAR EL NOMBRE DE LA ENTIDAD], en adelante LA ENTIDAD, con RUC N° [.....], con domicilio legal en [.....], representada por [.....], identificado con DNI N° [.....], y de otra parte [.....], con RUC N° [.....], con domicilio legal en [.....], inscrita en la Ficha N° [.....], Asiento N° [.....] del Registro de Personas Jurídicas de la ciudad de [.....], debidamente representado por su Representante Legal, [.....], con DNI N° [.....], según poder inscrito en la Ficha N° [.....], Asiento N° [.....] del Registro de Personas Jurídicas de la ciudad de [.....], a quien en adelante se le denominará EL CONTRATISTA en los términos y condiciones siguientes:

CLÁUSULA PRIMERA: ANTECEDENTES

Con fecha [.....], el órgano encargado de las contrataciones o el comité de selección, según corresponda, adjudicó la buena pro de la ADJUDICACIÓN SIMPLIFICADA N° [CONSIGNAR NOMENCLATURA DEL PROCEDIMIENTO DE SELECCIÓN] para la contratación de [CONSIGNAR LA DENOMINACIÓN DE LA CONVOCATORIA], a [INDICAR NOMBRE DEL GANADOR DE LA BUENA PRO], cuyos detalles e importe constan en los documentos integrantes del presente contrato.

CLÁUSULA SEGUNDA: OBJETO

El presente contrato tiene por objeto [CONSIGNAR EL OBJETO DE LA CONTRATACIÓN].

CLÁUSULA TERCERA: MONTO CONTRACTUAL

El monto total del presente contrato asciende a [CONSIGNAR MONEDA Y MONTO] que incluye todos los impuestos de Ley.

Este monto comprende el costo del servicio de consultoría, todos los tributos, seguros, transporte, inspecciones, pruebas y, de ser el caso, los costos laborales conforme a la legislación vigente, así como cualquier otro concepto que pueda tener incidencia sobre la ejecución del servicio de consultoría materia del presente contrato.

CLÁUSULA CUARTA: DEL PAGO¹⁶

LA ENTIDAD se obliga a pagar la contraprestación a EL CONTRATISTA en [INDICAR MONEDA], en [INDICAR SI SE TRATA DE PAGO ÚNICO, PAGOS PARCIALES O PAGOS PERIÓDICOS O SEGÚN TARIFA EN EL CASO DE PROCEDIMIENTOS CONVOCADOS BAJO EL SISTEMA DE CONTRATACIÓN DE TARIFAS], luego de la recepción formal y completa de la documentación correspondiente, según lo establecido en el artículo 171 del Reglamento de la Ley de Contrataciones del Estado.

Para tal efecto, el responsable de otorgar la conformidad de la prestación deberá hacerlo en un plazo que no excederá de los quince (15) días, bajo responsabilidad de dicho funcionario.

LA ENTIDAD debe efectuar el pago dentro de los diez (10) días calendario siguientes de otorgada la conformidad de los servicios, siempre que se verifiquen las condiciones establecidas en el contrato para ello, bajo responsabilidad del funcionario competente.

¹⁶ En cada caso concreto, dependiendo de la naturaleza del contrato, podrá adicionarse la información que resulte pertinente a efectos de generar el pago.

En caso de retraso en el pago por parte de LA ENTIDAD, salvo que se deba a caso fortuito o fuerza mayor, EL CONTRATISTA tendrá derecho al pago de intereses legales conforme a lo establecido en el artículo 39 de la Ley de Contrataciones del Estado y en el artículo 171 de su Reglamento, los que se computan desde la oportunidad en que el pago debió efectuarse.

CLÁUSULA QUINTA: DEL PLAZO DE LA EJECUCIÓN DE LA PRESTACIÓN

El plazo de ejecución del presente contrato es de [.....], el mismo que se computa desde [CONSIGNAR SI ES DEL DÍA SIGUIENTE DEL PERFECCIONAMIENTO DEL CONTRATO, DESDE LA FECHA QUE SE ESTABLEZCA EN EL CONTRATO O DESDE LA FECHA EN QUE SE CUMPLAN LAS CONDICIONES PREVISTAS EN EL CONTRATO PARA EL INICIO DE LA EJECUCIÓN, DEBIENDO INDICAR LAS MISMAS EN ESTE ÚLTIMO CASO].

Importante para la Entidad

De verse en los Términos de Referencia la ejecución de actividades de instalación, implementación u otros que deban realizarse de manera previa al inicio del plazo de ejecución, se debe consignar lo siguiente:

"El plazo para la [CONSIGNAR LAS ACTIVIDADES PREVIAS PREVISTAS EN LOS TÉRMINOS DE REFERENCIA] es de [.....], el mismo que se computa desde [INDICAR CONDICIÓN CON LA QUE DICHAS ACTIVIDADES SE INICIAN]."

Incorporar a las bases o eliminar, según corresponda.

Importante para la Entidad

En el caso de contratación de prestaciones accesorias, se puede incluir la siguiente cláusula:

CLÁUSULA: PRESTACIONES ACCESORIAS¹⁹

"Las prestaciones accesorias tienen por objeto [CONSIGNAR EL OBJETO DE LAS PRESTACIONES ACCESORIAS].

El monto de las prestaciones accesorias asciende a [CONSIGNAR MONEDA Y MONTO], que incluye todos los impuestos de Ley.

El plazo de ejecución de las prestaciones accesorias es de [.....], el mismo que se computa desde [CONSIGNAR SI ES DEL DÍA SIGUIENTE DEL CUMPLIMIENTO DE LAS PRESTACIONES PRINCIPALES, DESDE LA FECHA QUE SE ESTABLEZCA EN EL CONTRATO O DESDE LA FECHA EN QUE SE CUMPLAN LAS CONDICIONES PREVISTAS EN EL CONTRATO PARA EL INICIO DE LA EJECUCIÓN DE LAS PRESTACIONES ACCESORIAS, DEBIENDO INDICAR LAS MISMAS EN ESTE ÚLTIMO CASO].

[DE SER EL CASO, INCLUIR OTROS ASPECTOS RELACIONADOS A LA EJECUCIÓN DE LAS PRESTACIONES ACCESORIAS]."

Incorporar a las bases o eliminar, según corresponda

CLÁUSULA SEXTA: PARTES INTEGRANTES DEL CONTRATO

El presente contrato está conformado por las bases integradas, la oferta ganadora²⁰, así como los documentos derivados del procedimiento de selección que establezcan obligaciones para las partes.

CLÁUSULA SÉTIMA: GARANTÍAS

EL CONTRATISTA entregó al perfeccionamiento del contrato la respectiva garantía incondicional, solidaria, irrevocable, y de realización automática en el país al solo requerimiento, a favor de LA ENTIDAD, por los conceptos, montos y vigencias siguientes:

¹⁹ De conformidad con la Directiva sobre prestaciones accesorias, los contratos relativos al cumplimiento de la(s) prestación(es) principal(es) y de la(s) prestación(es) accesorias, pueden estar contenidos en uno o dos documentos. En el supuesto que ambas prestaciones estén contenidas en un mismo documento, estas deben estar claramente diferenciadas, debiendo indicarse entre otros aspectos, el precio y plazo de cada prestación.

²⁰ La oferta ganadora comprende a la oferta técnica y oferta económica del postor ganador de la buena pro.

- De fiel cumplimiento del contrato: [CONSIGNAR EL MONTO], a través de la [INDICAR EL TIPO DE GARANTÍA PRESENTADA] N° [INDICAR NÚMERO DEL DOCUMENTO] emitida por [SEÑALAR EMPRESA QUE LA EMITE]. Monto que es equivalente al diez por ciento (10%) del monto del contrato original, la misma que debe mantenerse vigente hasta la conformidad de la recepción de la prestación.

Importante

Al amparo de lo dispuesto en el numeral 149.4 del artículo 149 del Reglamento de la Ley de Contrataciones del Estado, en los contratos de consultoría en general, si el postor ganador de la buena pro solicita la retención del diez por ciento (10%) del monto del contrato original como garantía de fiel cumplimiento de contrato, debe consignarse lo siguiente:

"De fiel cumplimiento del contrato: [CONSIGNAR EL MONTO], a través de la retención que debe efectuar LA ENTIDAD, durante la primera mitad del número total de pagos a realizarse, de forma prorrateada, con cargo a ser devuelto a la finalización del mismo."

En el caso que corresponda, consignar lo siguiente:

- Garantía fiel cumplimiento por prestaciones accesorias: [CONSIGNAR EL MONTO], a través de la [INDICAR EL TIPO DE GARANTÍA PRESENTADA] N° [INDICAR NÚMERO DEL DOCUMENTO] emitida por [SEÑALAR EMPRESA QUE LA EMITE], la misma que debe mantenerse vigente hasta el cumplimiento total de las obligaciones garantizadas.

Importante

Al amparo de lo dispuesto en el numeral 151.2 del artículo 151 del Reglamento de la Ley de Contrataciones del Estado, si el postor ganador de la buena pro solicita la retención del diez por ciento (10%) del monto del contrato de la prestación accesorias como garantía de fiel cumplimiento de prestaciones accesorias, debe consignarse lo siguiente:

"De fiel cumplimiento por prestaciones accesorias: [CONSIGNAR EL MONTO], a través de la retención que debe efectuar LA ENTIDAD, durante la primera mitad del número total de pagos a realizarse, de forma prorrateada, con cargo a ser devuelto a la finalización del mismo."

Importante

De conformidad con el literal a) del artículo 152 del Reglamento, no se constituirá garantía de fiel cumplimiento del contrato ni garantía de fiel cumplimiento por prestaciones accesorias, en contratos cuyos montos sean iguales o menores a doscientos mil Soles (S/ 200,000.00). Dicha excepción también aplica a los contratos derivados de procedimientos de selección por relación de ítems, cuando el monto del ítem adjudicado o la sumatoria de los montos de los ítems adjudicados no superen el monto señalado anteriormente.

CLÁUSULA OCTAVA: EJECUCIÓN DE GARANTÍAS POR FALTA DE RENOVACIÓN

LA ENTIDAD puede solicitar la ejecución de las garantías cuando EL CONTRATISTA no las hubiere renovado antes de la fecha de su vencimiento, conforme a lo dispuesto en el literal a) del numeral 155.1 del artículo 155 del Reglamento de la Ley de Contrataciones del Estado.

Importante para la Entidad

Sólo en el caso que la Entidad hubiese previsto otorgar adelanto, se debe incluir la siguiente cláusula:

CLÁUSULA NOVENA: ADELANTO DIRECTO

"LA ENTIDAD otorgará [CONSIGNAR NÚMERO DE ADELANTOS A OTORGARSE] adelantos directos por el [CONSIGNAR PORCENTAJE QUE NO DEBE EXCEDER DEL 30% DEL MONTO DEL CONTRATO ORIGINAL] del monto del contrato original.

EL CONTRATISTA debe solicitar los adelantos dentro de [CONSIGNAR EL PLAZO Y OPORTUNIDAD

PARA LA SOLICITUD], adjuntando a su solicitud la garantía por adelantos mediante carta fianza o póliza de caución acompañada del comprobante de pago correspondiente. Vencido dicho plazo no procederá la solicitud.

LA ENTIDAD debe entregar el monto solicitado dentro de [CONSIGNAR EL PLAZO] siguientes a la presentación de la solicitud del contratista."

Incorporar a las bases o eliminar, según corresponda.

CLÁUSULA DÉCIMA: CONFORMIDAD DE LA PRESTACIÓN DEL SERVICIO

La conformidad de la prestación del servicio se regula por lo dispuesto en el artículo 168 del Reglamento de la Ley de Contrataciones del Estado. La conformidad será otorgada por [CONSIGNAR EL ÁREA O UNIDAD ORGANICA QUE OTORGARÁ LA CONFORMIDAD].

De existir observaciones, LA ENTIDAD las comunica al CONTRATISTA, indicando claramente el sentido de estas, otorgándole un plazo para subsanar no menor de cinco (5) ni mayor de quince (15) días. Si pese al plazo otorgado, EL CONTRATISTA no cumpliera a cabalidad con la subsanación, LA ENTIDAD puede otorgar al CONTRATISTA periodos adicionales para las correcciones pertinentes. En este supuesto corresponde aplicar la penalidad por mora desde el vencimiento del plazo para subsanar.

Este procedimiento no resulta aplicable cuando la consultoría manifestamente no cumplan con las características y condiciones ofrecidas, en cuyo caso LA ENTIDAD no otorga la conformidad, debiendo considerarse como no ejecutada la prestación, aplicándose la penalidad que corresponda por cada día de atraso.

CLÁUSULA UNDÉCIMA: DECLARACIÓN JURADA DEL CONTRATISTA

EL CONTRATISTA declara bajo juramento que se compromete a cumplir las obligaciones derivadas del presente contrato, bajo sanción de quedar inhabilitado para contratar con el Estado en caso de incumplimiento.

CLÁUSULA DUODÉCIMA: RESPONSABILIDAD POR VICIOS OCULTOS

La conformidad del servicio por parte de LA ENTIDAD no enerva su derecho a reclamar posteriormente por defectos o vicios ocultos, conforme a lo dispuesto por los artículos 40 de la Ley de Contrataciones del Estado y 173 de su Reglamento.

El plazo máximo de responsabilidad del contratista es de TRES (03) AÑOS contado a partir de la conformidad otorgada por LA ENTIDAD.

CLÁUSULA DÉCIMA TERCERA: PENALIDADES

Si EL CONTRATISTA incurre en retraso injustificado en la ejecución de las prestaciones objeto del contrato, LA ENTIDAD le aplica automáticamente una penalidad por mora por cada día de atraso, de acuerdo a la siguiente fórmula:

$$\text{Penalidad Diaria} = \frac{0.10 \times \text{monto vigente}}{F \times \text{plazo vigente en días}}$$

Donde:

F = 0.25 para plazos mayores a sesenta (60) días o;

F = 0.40 para plazos menores o iguales a sesenta (60) días.

El retraso se justifica a través de la solicitud de ampliación de plazo debidamente aprobado. Adicionalmente, se considera justificado el retraso y en consecuencia no se aplica penalidad, cuando EL CONTRATISTA acredite, de modo objetivamente sustentado, que el mayor tiempo transcurrido no le resulta imputable. En este último caso la calificación del retraso como justificado por parte de LA ENTIDAD no da lugar al pago de gastos generales ni costos directos de ningún tipo, conforme al numeral 162.5 del artículo 162 del Reglamento de la Ley de Contrataciones del Estado.

Adicionalmente a la penalidad por mora se aplicará la siguiente penalidad:

Otras penalidades		
Nº	Supuestos de aplicación de penalidad	Procedimiento
1	En caso el contratista incumpla con su obligación de ejecutar la prestación con el personal acreditado o debidamente sustituido.	Según Informe del Área Usuaria

Importante

De haberse previsto establecer penalidades distintas a la penalidad por mora, incluir dichas penalidades, los supuestos de aplicación de penalidad, la forma de cálculo de la penalidad para cada supuesto y el procedimiento mediante el cual se verifica el supuesto a penalizar, conforme el artículo 163 del Reglamento de la Ley de Contrataciones del Estado.

Estas penalidades se deducen de los pagos a cuenta o del pago final, según corresponda, o a fuera necesario, se cobra del monto resultante de la ejecución de la garantía de fiel cumplimiento.

Estos dos (2) tipos de penalidades pueden alcanzar cada una un monto máximo equivalente al diez por ciento (10%) del monto del contrato vigente, o de ser el caso, del ítem que debió ejecutarse.

Cuando se llegue a cubrir el monto máximo de la penalidad por mora o el monto máximo para otras penalidades, de ser el caso, LA ENTIDAD puede resolver el contrato por incumplimiento.

CLÁUSULA DÉCIMA CUARTA: RESOLUCIÓN DEL CONTRATO

Cualquiera de las partes puede resolver el contrato, de conformidad con el numeral 32.3 del artículo 32 y artículo 36 de la Ley de Contrataciones del Estado, y el artículo 164 de su Reglamento. De darse el caso, LA ENTIDAD procederá de acuerdo a lo establecido en el artículo 165 del Reglamento de la Ley de Contrataciones del Estado.

CLÁUSULA DÉCIMA QUINTA: RESPONSABILIDAD DE LAS PARTES

Cuando se resuelva el contrato por causas imputables a algunas de las partes, se debe resarcir los daños y perjuicios ocasionados, a través de la indemnización correspondiente. Ello no obsta la aplicación de las sanciones administrativas, penales y pecuniarias a que dicho incumplimiento diere lugar, en el caso que éstas correspondan.

Lo señalado precedentemente no exime a ninguna de las partes del cumplimiento de las demás obligaciones previstas en el presente contrato.

CLÁUSULA DÉCIMA SEXTA: ANTICORRUPCIÓN

EL CONTRATISTA declara y garantiza no haber, directa o indirectamente, o tratándose de una persona jurídica a través de sus socios, integrantes de los órganos de administración, apoderados, representantes legales, funcionarios, asesores o personas vinculadas a las que se refiere el artículo 7 del Reglamento de la Ley de Contrataciones del Estado, ofrecido, negociado o efectuado cualquier pago o, en general, cualquier beneficio o incentivo ilegal en relación al contrato.

Asimismo, el CONTRATISTA se obliga a conducirse en todo momento, durante la ejecución del contrato, con honestidad, probidad, veracidad e integridad y de no cometer actos ilegales o de corrupción, directa o indirectamente o a través de sus socios, accionistas, participacionistas, integrantes de los órganos de administración, apoderados, representantes legales, funcionarios, asesores y personas vinculadas a las que se refiere el artículo 7 del Reglamento de la Ley de Contrataciones del Estado.

Además, EL CONTRATISTA se compromete a i) comunicar a las autoridades competentes, de manera directa y oportuna, cualquier acto o conducta ilícita o corrupta de la que tuviera conocimiento; y ii) adoptar medidas técnicas, organizativas y/o de personal apropiadas para evitar los referidos actos o prácticas.

Finalmente, EL CONTRATISTA se compromete a no colocar a los funcionarios públicos con los que deba interactuar, en situaciones reñidas con la ética. En tal sentido, reconoce y acepta la prohibición de ofrecerle a éstos cualquier tipo de obsequio, donación, beneficio y/o gratificación, ya sea de bienes o servicios, cualquiera sea la finalidad con la que se lo haga.

CLÁUSULA DÉCIMA SÉTIMA: MARCO LEGAL DEL CONTRATO

Sólo en lo no previsto en este contrato, en la Ley de Contrataciones del Estado y su Reglamento, en las directivas que emita el OSCE y demás normativa especial que resulte aplicable, serán de aplicación supletoria las disposiciones pertinentes del Código Civil vigente, cuando corresponda, y demás normas de derecho privado.

CLÁUSULA DÉCIMA OCTAVA: SOLUCIÓN DE CONTROVERSIAS²¹

Las controversias que surjan entre las partes durante la ejecución del contrato se resuelven mediante conciliación o arbitraje, según el acuerdo de las partes.

Cualquiera de las partes tiene derecho a iniciar el arbitraje a fin de resolver dichas controversias dentro del plazo de caducidad previsto en la Ley de Contrataciones del Estado y su Reglamento.

El arbitraje será institucional y resuelto por un tribunal arbitral, al que ambas partes se someterán al Centro de Arbitraje de la Cámara de Comercio Industria de Arequipa o el Centro de Arbitraje de la Universidad Nacional de San Agustín, a cuyo reglamento se someten.

Facultativamente, cualquiera de las partes tiene el derecho a solicitar una conciliación dentro del plazo de caducidad correspondiente, según lo señalado en el artículo 224 del Reglamento de la Ley de Contrataciones del Estado, sin perjuicio de recurrir al arbitraje, en caso no se llegue a un acuerdo entre ambas partes o se llegue a un acuerdo parcial. Las controversias sobre nulidad del contrato solo pueden ser sometidas a arbitraje.

El Laudo arbitral emitido es inapelable, definitivo y obligatorio para las partes desde el momento de su notificación, según lo previsto en el numeral 45.21 del artículo 45 de la Ley de Contrataciones del Estado.

CLÁUSULA DÉCIMA NOVENA: FACULTAD DE ELEVAR A ESCRITURA PÚBLICA

Cualquiera de las partes puede elevar el presente contrato a Escritura Pública con todos los gastos que demande esta formalidad.

CLÁUSULA VIGÉSIMA: DOMICILIO PARA EFECTOS DE LA EJECUCIÓN CONTRACTUAL
Las partes declaran el siguiente domicilio para efecto de las notificaciones que se realicen durante la ejecución del presente contrato:

DOMICILIO DE LA ENTIDAD: [.....]

DOMICILIO DEL CONTRATISTA: [CONSIGNAR EL DOMICILIO SEÑALADO POR EL POSTOR GANADOR DE LA BUENA PRO AL PRESENTAR LOS REQUISITOS PARA EL PERFECCIONAMIENTO DEL CONTRATO]

La variación del domicilio aquí declarado de alguna de las partes debe ser comunicada a la otra parte, formalmente y por escrito, con una anticipación no menor de quince (15) días calendario.

De acuerdo con las bases integradas, la oferta y las disposiciones del presente contrato, las partes lo firman por duplicado en señal de conformidad en la ciudad de [.....] al [CONSIGNAR FECHA].

"LA ENTIDAD"

"EL CONTRATISTA"

De acuerdo con el numeral 225.3 del artículo 225 del Reglamento, las partes pueden recurrir al arbitraje ad hoc cuando las controversias deriven de procedimientos de selección cuyo valor estimado sea menor o igual a cinco millones con 00/100 soles (S/ 5 000 000.00).

Importante

Este documento puede firmarse digitalmente si ambas partes cuentan con firma digital, según la Ley Nº 27269, Ley de Firmas y Certificados Digitales^{2/}.

^{2/} Para mayor información sobre la normativa de firmas y certificados digitales ingresar a:
<https://www.indecopi.gob.pe/web/firmas-digitales/firmar-y-certificados-digitales>

ANEXOS



ANEXO Nº 1

DECLARACIÓN JURADA DE DATOS DEL POSTOR

Señores

[CONSIGNAR ÓRGANO ENCARGADO DE LAS CONTRATACIONES O COMITÉ DE SELECCIÓN, SEGÚN CORRESPONDA]
ADJUDICACIÓN SIMPLIFICADA Nº [CONSIGNAR NOMENCLATURA DEL PROCEDIMIENTO]
Presente.-

El que se suscribe, [.....], postor y/o Representante Legal de [CONSIGNAR EN CASO DE SER PERSONA JURÍDICA], identificado con [CONSIGNAR TIPO DE DOCUMENTO DE IDENTIDAD], [CONSIGNAR NÚMERO DE DOCUMENTO DE IDENTIDAD], con poder inscrito en la localidad de [CONSIGNAR EN CASO DE SER PERSONA JURÍDICA] en la Ficha Nº [CONSIGNAR EN CASO DE SER PERSONA JURÍDICA] Asiento Nº [CONSIGNAR EN CASO DE SER PERSONA JURÍDICA] DECLARO BAJO JURAMENTO que la siguiente información se sujeta a la verdad:

Nombre, Denominación o Razón Social :				
Domicilio Legal :				
RUC :				
MYPE ²³ :				
Correo electrónico :				

Autorización de notificación por correo electrónico:

Autorizo que se notifiquen al correo electrónico indicado las siguientes actuaciones:

1. Solicitud de la descripción a detalle de todos los elementos constitutivos de la oferta.
2. Solicitud de reducción de la oferta económica.
3. Solicitud de subsanación de los requisitos para perfeccionar el contrato.
4. Solicitud para presentar los documentos para perfeccionar el contrato, según orden de prelación, de conformidad con lo previsto en el artículo 141 del Reglamento.
5. Respuesta a la solicitud de acceso al expediente de contratación.

Asimismo, me comprometo a remitir la confirmación de recepción, en el plazo máximo de dos (2) días hábiles de recibida la comunicación.
[CONSIGNAR CIUDAD Y FECHA]

.....
Firma, Nombres y Apellidos del postor o Representante legal, según corresponda

Importante

La notificación dirigida a la dirección de correo electrónico consignada se entenderá válidamente efectuada cuando la Entidad reciba acuse de recepción.

²³ Esta información será verificada por la Entidad en la página web del Ministerio de Trabajo y Promoción del Empleo en la sección consulta de empresas acreditadas en el REMYPE en el link <http://www2.trabajo.gob.pe/servicios-en-linea-2-2/> y se tendrá en consideración, en caso el postor ganador de la buena pro solicite la ratificación del diez por ciento (10%) del monto del contrato, en calidad de garantía de fiel cumplimiento, según las condiciones previstas en el numeral 149.4 del artículo 149 y el numeral 151.2 del artículo 151 del Reglamento. Asimismo, dicha información se tendrá en cuenta en caso de empate, conforme a lo previsto en el artículo 91 del Reglamento.

Importante

Cuando se trate de consorcios, la declaración jurada es la siguiente:

ANEXO Nº 1

DECLARACIÓN JURADA DE DATOS DEL POSTOR

Señores

[CONSIGNAR ÓRGANO ENCARGADO DE LAS CONTRATACIONES O COMITÉ DE SELECCIÓN, SEGÚN CORRESPONDA]
ADJUDICACIÓN SIMPLIFICADA Nº [CONSIGNAR NOMENCLATURA DEL PROCEDIMIENTO]
Presente.-

El que se suscribe, [.....], representante común del consorcio [CONSIGNAR EL NOMBRE DEL CONSORCIO], identificado con [CONSIGNAR TIPO DE DOCUMENTO DE IDENTIDAD] N° [CONSIGNAR NÚMERO DE DOCUMENTO DE IDENTIDAD], DECLARO BAJO JURAMENTO que la siguiente información se sujeta a la verdad:

Datos del consorciado 1				
Nombre, Denominación o Razón Social :				
Domicilio Legal :				
RUC :				
MYPE ²⁴ :				
Correo electrónico :				

Datos del consorciado 2				
Nombre, Denominación o Razón Social :				
Domicilio Legal :				
RUC :				
MYPE ²⁵ :				
Correo electrónico :				

Datos del consorciado ...				
Nombre, Denominación o Razón Social :				
Domicilio Legal :				
RUC :				
MYPE ²⁶ :				
Correo electrónico :				

Autorización de notificación por correo electrónico:

Correo electrónico del consorcio:

Autorizo que se notifiquen al correo electrónico indicado las siguientes actuaciones:

²⁴ Esta información será verificada por la Entidad en la página web del Ministerio de Trabajo y Promoción del Empleo en la sección consulta de empresas acreditadas en el REMYPE en el link <http://www2.trabajo.gob.pe/servicios-en-linea-2-2/> y se tendrá en consideración, en caso el consorcio ganador de la buena pro solicite la ratificación del diez por ciento (10%) del monto del contrato original, en calidad de garantía de fiel cumplimiento, según las condiciones previstas en el numeral 149.4 del artículo 149 y el numeral 151.2 del artículo 151 del Reglamento. Asimismo, dicha información se tendrá en cuenta en caso de empate, conforme a lo previsto en el artículo 91 del Reglamento. Para dichos efectos, todos los integrantes del consorcio deben acreditar la condición de micro o pequeña empresa

²⁵ Ibidem.

²⁶ Ibidem.

ANEXO Nº 2

DECLARACIÓN JURADA
(ART. 52 DEL REGLAMENTO DE LA LEY DE CONTRATACIONES DEL ESTADO)

Señores
[CONSIGNAR ÓRGANO ENCARGADO DE LAS CONTRATACIONES O COMITÉ DE SELECCIÓN,
SEGÚN CORRESPONDA]
ADJUDICACIÓN SIMPLIFICADA Nº [CONSIGNAR NOMENCLATURA DEL PROCEDIMIENTO]
Presente.-

Mediante el presente el suscrito, postor y/o Representante Legal de [CONSIGNAR EN CASO DE SER PERSONA JURÍDICA], declaro bajo juramento:

- No haber incurrido y me obligo a no incurrir en actos de corrupción, así como a respetar el principio de integridad.
- No tener impedimento para postular en el procedimiento de selección ni para contratar con el Estado, conforme al artículo 11 de la Ley de Contrataciones del Estado.
- Conocer las sanciones contenidas en la Ley de Contrataciones del Estado y su Reglamento, así como las disposiciones aplicables de la Ley Nº 27444, Ley del Procedimiento Administrativo General.
- Participar en el presente proceso de contratación en forma independiente sin mediar consulta, comunicación, acuerdo, arreglo o convenio con ningún proveedor y, conocer las disposiciones del Decreto Legislativo Nº 1034, Decreto Legislativo que aprueba la Ley de Represión de Conductas Anticompetitivas.
- Conocer, aceptar y someterme a las bases, condiciones y reglas del procedimiento de selección.
- Ser responsable de la veracidad de los documentos e información que presento en el presente procedimiento de selección.
- Comprometerme a mantener la oferta presentada durante el procedimiento de selección y a perfeccionar el contrato, en caso de resultar favorecido con la buena pro.

[CONSIGNAR CIUDAD Y FECHA]

.....
Firma, Nombres y Apellidos del postor o
Representante legal, según corresponda

Importante

En el caso de consorcios, cada integrante debe presentar esta declaración jurada, salvo que sea presentada por el representante común del consorcio.

- Solicitud de la descripción a detalle de todos los elementos constitutivos de la oferta.
- Solicitud de reducción de la oferta económica.
- Solicitud de subsanación de los requisitos para perfeccionar el contrato.
- Solicitud para presentar los documentos para perfeccionar el contrato, según orden de prelación, de conformidad con lo previsto en el artículo 141 del Reglamento.
- Respuesta a la solicitud de acceso al expediente de contratación.

Asimismo, me comprometo a remitir la confirmación de recepción, en el plazo máximo de dos (2) días hábiles de recibida la comunicación.

[CONSIGNAR CIUDAD Y FECHA]

.....
Firma, Nombres y Apellidos del representante
común del consorcio

Importante

La notificación dirigida a la dirección de correo electrónico consignada se entenderá válidamente efectuada cuando la Entidad reciba acuse de recepción.

ANEXO N° 3

DECLARACIÓN JURADA DE CUMPLIMIENTO DE LOS TÉRMINOS DE REFERENCIA

Señores

[CONSIGNAR ÓRGANO ENCARGADO DE LAS CONTRATACIONES O COMITÉ DE SELECCIÓN, SEGÚN CORRESPONDA]
ADJUDICACIÓN SIMPLIFICADA N° [CONSIGNAR NOMENCLATURA DEL PROCEDIMIENTO]
Presente.-

Es grato dirigirme a usted, para hacer de su conocimiento que luego de haber examinado las bases y demás documentos del procedimiento de la referencia y, conociendo todos los alcances y las condiciones detalladas en dichos documentos, el postor que suscribe ofrece el servicio de consultoría de [CONSIGNAR EL OBJETO DE LA CONVOCATORIA], de conformidad con los términos de Referencia que se indican en el numeral 3.1 del Capítulo III de la sección específica de las bases y los documentos del procedimiento.

[CONSIGNAR CIUDAD Y FECHA]

.....
Firma, Nombres y Apellidos del postor o
Representante legal o común, según corresponda



Importante

Adicionalmente, puede requerirse la presentación de documentación que acredite el cumplimiento de los términos de referencia, conforme a lo indicado en el acápite relacionado al contenido de las ofertas de la presente sección de las bases.

ANEXO N° 4

DECLARACIÓN JURADA DE PLAZO DE PRESTACIÓN DEL SERVICIO DE CONSULTORÍA

Señores

[CONSIGNAR ÓRGANO ENCARGADO DE LAS CONTRATACIONES O COMITÉ DE SELECCIÓN, SEGÚN CORRESPONDA]
ADJUDICACIÓN SIMPLIFICADA N° [CONSIGNAR NOMENCLATURA DEL PROCEDIMIENTO]
Presente.-

Mediante el presente, con pleno conocimiento de las condiciones que se exigen en las bases del procedimiento de la referencia, me comprometo a prestar el servicio de consultoría objeto del presente procedimiento de selección en el plazo de [CONSIGNAR EL PLAZO OFERTADO].

[CONSIGNAR CIUDAD Y FECHA]

.....
Firma, Nombres y Apellidos del postor o
Representante legal o común, según corresponda

ANEXO Nº 5

CARTA DE COMPROMISO DEL PERSONAL CLAVE

Señores
[CONSIGNAR ÓRGANO ENCARGADO DE LAS CONTRATACIONES O COMITÉ DE SELECCIÓN, SEGUN CORRESPONDA]
ADJUDICACIÓN SIMPLIFICADA Nº [CONSIGNAR NOMENCLATURA DEL PROCEDIMIENTO]
Presente.-

Yo [CONSIGNAR NOMBRES Y APELLIDOS COMPLETOS] identificado con documento de identidad Nº [CONSIGNAR NÚMERO DE DNI O DOCUMENTO DE IDENTIDAD ANÁLOGO], domiciliado en [CONSIGNAR EL DOMICILIO LEGAL], declaro bajo juramento:

Que, me comprometo a prestar mis servicios en el cargo de [CONSIGNAR EL CARGO A DESEMPEÑAR] para ejecutar [CONSIGNAR LA DENOMINACIÓN DE LA CONVOCATORIA] en caso que el postor [CONSIGNAR EL NOMBRE, DENOMINACIÓN O RAZÓN SOCIAL DEL POSTOR²⁷] resulte favorecido con la buena pro y suscriba el contrato correspondiente.

Para dicho efecto, declaro que mis calificaciones y experiencia son las siguientes:

A. Calificaciones

A.1 Formación académica:

Carrera profesional	
Universidad	
Título profesional o grado obtenido	
Fecha de expedición del grado o título	

A.2 Capacitación:

Nº	Materia de la capacitación	Cantidad de horas lectivas	Institución educativa u organización	Fecha de expedición del documento
Total horas lectivas				

B. Experiencia

[CONSIGNAR LA EXPERIENCIA SEGÚN LO REQUERIDO EN EL CAPÍTULO III DE LA PRESENTE SECCIÓN DE LAS BASES].

Nº	Cliente o Empleador	Objeto de la contratación	Fecha de inicio	Fecha de culminación	Tiempo
1					
2					
(...)					

La experiencia total acumulada es de: [CONSIGNAR LA EXPERIENCIA TOTAL ACUMULADA EN AÑOS, MESES Y DÍAS, SEGÚN CORRESPONDA].

²⁷ En el caso que el postor sea un consorcio se debe consignar el nombre del consorcio o de uno de sus integrantes

Asimismo, manifiesto mi disposición de ejecutar las actividades que comprenden el desempeño del referido cargo, durante el período de ejecución del contrato.

[CONSIGNAR CIUDAD Y FECHA]

.....
Firma, Nombres y Apellidos del personal

Importante

- De conformidad con el literal d) del artículo 52 del Reglamento la carta de compromiso del personal clave, debe contar con la firma legalizada de este.
- De presentarse experiencia ejecutada paralelamente (traslape), para el cómputo del tiempo de dicha experiencia sólo se considerará una vez el período traslapado.

ANEXO Nº 6

PROMESA DE CONSORCIO
(Sólo para el caso en que un consorcio se presente como postor)

Señores
[CONSIGNAR ÓRGANO ENCARGADO DE LAS CONTRATACIONES O COMITÉ DE SELECCIÓN, SEGÚN CORRESPONDA]
ADJUDICACIÓN SIMPLIFICADA Nº [CONSIGNAR NOMENCLATURA DEL PROCEDIMIENTO]
Presente.-

Los suscritos declaramos expresamente que hemos convenido en forma irrevocable, durante el lapso que dure el procedimiento de selección, para presentar una oferta conjunta a la ADJUDICACIÓN SIMPLIFICADA Nº [CONSIGNAR NOMENCLATURA DEL PROCEDIMIENTO].

Asimismo, en caso de obtener la buena pro, nos comprometemos a formalizar el contrato de consorcio, de conformidad con lo establecido por el artículo 140 del Reglamento de la Ley de Contrataciones del Estado, bajo las siguientes condiciones:

- Integrantes del consorcio
 - [NOMBRE; DENOMINACIÓN O RAZÓN SOCIAL DEL CONSORCIADO 1].
 - [NOMBRE; DENOMINACIÓN O RAZÓN SOCIAL DEL CONSORCIADO 2].
- Designamos a [CONSIGNAR NOMBRES Y APELLIDOS DEL REPRESENTANTE COMÚN], identificado con [CONSIGNAR TIPO DE DOCUMENTO DE IDENTIDAD] N° [CONSIGNAR NÚMERO DE DOCUMENTO DE IDENTIDAD], como representante común del consorcio para efectos de participar en todos los actos referidos al procedimiento de selección, suscripción y ejecución del contrato correspondiente con [CONSIGNAR NOMBRE DE LA ENTIDAD].
Asimismo, declaramos que el representante común del consorcio no se encuentra impedido, inhabilitado ni suspendido para contratar con el Estado.
- Fijamos nuestro domicilio legal común en [.....].
- Las obligaciones que corresponden a cada uno de los integrantes del consorcio son las siguientes:

1. OBLIGACIONES DE [NOMBRE, DENOMINACIÓN O RAZÓN SOCIAL DEL CONSORCIADO 1] [%]²⁸

[DESCRIBIR LAS OBLIGACIONES DEL CONSORCIADO 1]

2. OBLIGACIONES DE [NOMBRE, DENOMINACIÓN O RAZÓN SOCIAL DEL CONSORCIADO 2] [%]²⁹

[DESCRIBIR LAS OBLIGACIONES DEL CONSORCIADO 2]

TOTAL OBLIGACIONES

100%³⁰

²⁸ Consignar únicamente el porcentaje total de las obligaciones, el cual debe ser expresado en número entero, sin decimales.
²⁹ Consignar únicamente el porcentaje total de las obligaciones, el cual debe ser expresado en número entero, sin decimales.
³⁰ Este porcentaje corresponde a la sumatoria de los porcentajes de las obligaciones de cada uno de los integrantes del consorcio.

[CONSIGNAR CIUDAD Y FECHA]

.....
Consortado 1
Nombres, apellidos y firma del Consortado 1
o de su Representante Legal
Tipo y N° de Documento de Identidad

.....
Consortado 2
Nombres, apellidos y firma del Consortado 2
o de su Representante Legal
Tipo y N° de Documento de Identidad

Importante

De conformidad con el artículo 52 del Reglamento, las firmas de los integrantes del consorcio deben ser legalizadas.



Importante para la Entidad

En caso de procedimientos bajo el sistema a suma alzada incluir el siguiente anexo:

Esta nota deberá ser eliminada una vez culminada la elaboración de las bases

ANEXO Nº 7

OFERTA ECONÓMICA

Señores

[CONSIGNAR ÓRGANO ENCARGADO DE LAS CONTRATACIONES O COMITÉ DE SELECCIÓN, SEGÚN CORRESPONDA]
ADJUDICACIÓN SIMPLIFICADA Nº [CONSIGNAR NOMENCLATURA DEL PROCEDIMIENTO]

Presente.-

Es grato dirigirme a usted, para hacer de su conocimiento que, de acuerdo con las bases, mi oferta económica es la siguiente:

CONCEPTO	PRECIO UNITARIO	OFERTA ECONÓMICA
TOTAL		

La oferta económica [CONSIGNAR LA MONEDA DE LA CONVOCATORIA] incluye todos los tributos, seguros, transporte, inspecciones, pruebas y, de ser el caso, los costos laborales conforme a la legislación vigente, así como cualquier otro concepto que pueda tener incidencia sobre el costo del servicio de consultoría a contratar, excepto la de aquellos postores que gocen de alguna exoneración legal, no incluirán en su oferta económica los tributos respectivos.

[CONSIGNAR CIUDAD Y FECHA]

Firma, Nombres y Apellidos del postor o
Representante legal o común, según corresponda

Importante

- El postor debe consignar los precios unitarios y subtotales de su oferta económica.
- En caso que el postor reduzca su oferta, según lo previsto en el artículo 68 del Reglamento, debe presentar nuevamente este Anexo.
- El postor que goce de alguna exoneración legal, debe indicar que su oferta no incluye el tributo materia de la exoneración, debiendo incluir el siguiente texto:
"Mi oferta no incluye [CONSIGNAR EL TRIBUTO MATERIA DE LA EXONERACIÓN]"

Importante para la Entidad

- En caso de procedimientos según relación de ítems, consignar lo siguiente:
"El postor puede presentar su oferta económica en un solo documento o documentos independientes, en los ítems que se presente".
- En caso de contrataciones que conlleven la ejecución de prestaciones accesorias, consignar lo siguiente:
"El postor debe detallar en su oferta económica, el monto correspondiente a la prestación principal y las prestaciones accesorias".

Incluir las disposiciones, según corresponda. Una vez culminada la elaboración de las bases, las notas que no se incorporen deben ser eliminadas

Importante para la Entidad

En caso de procedimientos bajo el sistema a suma alzada incluir el siguiente anexo:

Esta nota deberá ser eliminada una vez culminada la elaboración de las bases

ANEXO Nº 7

OFERTA ECONÓMICA

Señores

[CONSIGNAR ÓRGANO ENCARGADO DE LAS CONTRATACIONES O COMITÉ DE SELECCIÓN, SEGÚN CORRESPONDA]
ADJUDICACIÓN SIMPLIFICADA Nº [CONSIGNAR NOMENCLATURA DEL PROCEDIMIENTO]

Presente.-

Es grato dirigirme a usted, para hacer de su conocimiento que, de acuerdo con las bases, mi oferta económica es la siguiente:

CONCEPTO	OFERTA ECONÓMICA
TOTAL	

La oferta económica [CONSIGNAR LA MONEDA DE LA CONVOCATORIA] incluye todos los tributos, seguros, transporte, inspecciones, pruebas y, de ser el caso, los costos laborales conforme a la legislación vigente, así como cualquier otro concepto que pueda tener incidencia sobre el costo del servicio de consultoría a contratar, excepto la de aquellos postores que gocen de alguna exoneración legal, no incluirán en su oferta económica los tributos respectivos.

[CONSIGNAR CIUDAD Y FECHA]

Firma, Nombres y Apellidos del postor o
Representante legal o común, según corresponda

Importante

- El postor debe consignar el monto total de la oferta económica, sin perjuicio, que de resultar favorecido con la buena pro, presente el detalle de precios unitarios y la estructura de costos para el perfeccionamiento del contrato.
- En caso que el postor reduzca su oferta, según lo previsto en el artículo 68 del Reglamento, debe presentar nuevamente este Anexo.
- El postor que goce de alguna exoneración legal, debe indicar que su oferta no incluye el tributo materia de la exoneración, debiendo incluir el siguiente texto:
"Mi oferta no incluye [CONSIGNAR EL TRIBUTO MATERIA DE LA EXONERACIÓN]"

Importante para la Entidad

- En caso de procedimientos según relación de ítems, consignar lo siguiente:
"El postor puede presentar su oferta económica en un solo documento o documentos independientes, en los ítems que se presente".
- En caso de contrataciones que conlleven la ejecución de prestaciones accesorias, consignar lo siguiente:
"El postor debe detallar en su oferta económica, el monto correspondiente a la prestación principal y las prestaciones accesorias".

Incluir las disposiciones, según corresponda. Una vez culminada la elaboración de las bases, las notas que no se incorporen deben ser eliminadas.

Importante para la Entidad

En caso de procedimientos bajo el sistema de tarifas incluir el siguiente anexo:
Esta nota deberá ser eliminada una vez culminada la elaboración de las bases

ANEXO Nº 7
OFERTA ECONÓMICA

Señores

[CONSIGNAR ÓRGANO ENCARGADO DE LAS CONTRATACIONES O COMITÉ DE SELECCIÓN, SEGÚN CORRESPONDA]
ADJUDICACIÓN SIMPLIFICADA Nº [CONSIGNAR NOMENCLATURA DEL PROCEDIMIENTO]
Presente.-

Es grato dirigirme a usted, para hacer de su conocimiento que, de acuerdo con las bases, mi oferta económica es la siguiente:

DESCRIPCIÓN DEL OBJETO	Nº DE PERIODOS DE TIEMPO ³¹	PERIODO O UNIDAD DE TIEMPO DE LA TARIFA ³²	TARIFA UNITARIA OFERTADA ³³	TOTAL OFERTA ECONÓMICA

La oferta económica [CONSIGNAR LA MONEDA DE LA CONVOCATORIA] incluye todos los tributos, seguros, transporte, inspecciones, pruebas y, de ser el caso, los costos laborales conforme a la legislación vigente, así como cualquier otro concepto que pueda tener incidencia sobre el costo del servicio de consultoría a contratar, excepto la de aquellos postores que gocen de alguna exoneración legal, no incluirán en su oferta económica los tributos respectivos.

[CONSIGNAR CIUDAD Y FECHA]

.....
Firma, Nombres y Apellidos del postor o
Representante legal o común, según corresponda

Importante

- En caso que el postor reduzca su oferta, según lo previsto en el artículo 68 del Reglamento, debe presentar nuevamente este Anexo.
- El postor que goce de alguna exoneración legal, debe indicar que su oferta no incluye el tributo materia de la exoneración, debiendo incluir el siguiente texto:
"Mi oferta no incluye [CONSIGNAR EL TRIBUTO MATERIA DE LA EXONERACIÓN]."

Importante para la Entidad

- En caso de procedimientos según relación de ítems, consignar lo siguiente:
"El postor puede presentar su oferta económica en un solo documento o documentos independientes, en los ítems que se presente"
- En caso de contrataciones que conlleven la ejecución de prestaciones accesorias, consignar lo siguiente:
"El postor debe detallar en su oferta económica, el monto correspondiente a la prestación principal y las prestaciones accesorias."

Incluir las disposiciones, según corresponda. Una vez culminada la elaboración de las bases, las notas que no se incorporen deben ser eliminadas

³¹ Número estimado de días, meses, entre otros de la ejecución de la prestación, según lo establecido en las bases.
³² Día, mes, entre otros, según lo establecido en las bases.

³³ El postor formula su oferta proponiendo una tarifa fija en base al periodo o unidad de tiempo establecida en las bases.

Importante para la Entidad

Si durante la fase de actos preparatorios, las Entidades advierten que es posible la participación de proveedores que gozan del beneficio de la exoneración del IGV prevista en la Ley Nº 27037, Ley de Promoción de la Inversión en la Amazonía, incluir el siguiente anexo:
Esta nota deberá ser eliminada una vez culminada la elaboración de las bases.

ANEXO Nº 8

DECLARACIÓN JURADA DE CUMPLIMIENTO DE CONDICIONES PARA LA APLICACIÓN DE LA EXONERACIÓN DEL IGV

Señores

[CONSIGNAR ÓRGANO ENCARGADO DE LAS CONTRATACIONES O COMITÉ DE SELECCIÓN, SEGÚN CORRESPONDA]
ADJUDICACIÓN SIMPLIFICADA Nº [CONSIGNAR NOMENCLATURA DEL PROCEDIMIENTO]

Mediante el presente el suscrito, postor y/o Representante Legal de [CONSIGNAR EN CASO DE SER PERSONA JURÍDICA], declaro bajo juramento que gozo del beneficio de la exoneración del IGV previsto en la Ley Nº 27037, Ley de Promoción de la Inversión en la Amazonía, dado que cumplo con las condiciones siguientes:

- 1.- Que el domicilio fiscal de la empresa³⁴ se encuentra ubicada en la Amazonía y coincide con el lugar establecido como sede central (donde tiene su administración y lleva su contabilidad);
- 2.- Que la empresa se encuentra inscrita en las Oficinas Registrales de la Amazonía (exigible en caso de personas jurídicas);
- 3.- Que, al menos el setenta por ciento (70%) de los activos fijos de la empresa se encuentran en la Amazonía; y
- 4.- Que la empresa no presta servicios fuera de la Amazonía.

[CONSIGNAR CIUDAD Y FECHA]

.....
Firma, Nombres y Apellidos del postor o
Representante legal, según corresponda

Importante

Cuando se trate de consorcios, esta declaración jurada será presentada por cada uno de los integrantes del consorcio, salvo que se trate de consorcios con contabilidad independiente, en cuyo caso debe ser suscrita por el representante común, debiendo indicar su condición de consorcio con contabilidad independiente y el número de RUC del consorcio.

³⁴ En el artículo 1 del "Reglamento de las Disposiciones Tributarias contenidas en la Ley de Promoción de la Inversión en la Amazonía" se define como "empresa" a las "Personas naturales, sociedades conyugales, sucesiones individuales y personas consideradas jurídicas por la Ley del Impuesto a la Renta, generadoras de rentas de tercera categoría, ubicadas en la Amazonía. Las sociedades conyugales son aquellas que ejerzan la opción prevista en el Artículo 16 de la Ley del Impuesto a la Renta."

ANEXO Nº 9

DECLARACIÓN JURADA DEL PERSONAL CLAVE PROPUESTO

Señores
[CONSIGNAR ÓRGANO ENCARGADO DE LAS CONTRATACIONES O COMITÉ DE SELECCIÓN, SEGÚN CORRESPONDA]
ADJUDICACIÓN SIMPLIFICADA Nº [CONSIGNAR NOMENCLATURA DEL PROCEDIMIENTO]
Presente:-

Mediante el presente el suscrito, postor y/o Representante Legal de [CONSIGNAR EN CASO DE SER PERSONA JURÍDICA], declaro bajo juramento que la información del personal clave propuesto es el siguiente:

NOMBRES Y APELLIDOS	DOCUMENTO NACIONAL DE IDENTIDAD U OTRO ANALOGO	CARGO	CARRERA PROFESIONAL	Nº DE FOLIO EN LA OFERTA	TIEMPO DE EXPERIENCIA ACREDITADA	Nº DE FOLIO EN LA OFERTA

[CONSIGNAR CIUDAD Y FECHA]

Firma, Nombres y Apellidos del postor o Representante legal o común, según corresponda

Importante

El postor debe presentar dentro de su oferta la carta de compromiso del personal clave con firma legalizada, según Anexo Nº 5.

ANEXO Nº 10

EXPERIENCIA DEL POSTOR EN LA ESPECIALIDAD
[CONSIGNAR ÓRGANO ENCARGADO DE LAS CONTRATACIONES O COMITÉ DE SELECCIÓN, SEGÚN CORRESPONDA]
ADJUDICACIÓN SIMPLIFICADA Nº [CONSIGNAR NOMENCLATURA DEL PROCEDIMIENTO]
Presente:-

Mediante el presente, el suscrito detalla la siguiente EXPERIENCIA EN LA ESPECIALIDAD:

Nº	CLIENTE	OBJETO DEL CONTRATO	Nº CONTRATO / O/S / COMPROBANTE DE PAGO	FECHA DEL CONTRATO O CP#	FECHA DE LA CONFORMIDAD DE SER EL CASO ¹⁷	EXPERIENCIA PROVENIENTE ¹⁸ DE:	MONEDA	IMPORTES ¹⁹	TIPO DE CAMBIO VENTA ²⁰	MONTO FACTURADO ACUMULADO ²¹
1										

Se refiere a la fecha de suscripción del contrato, de la emisión de la Orden de Servicios o de cancelación del componente de pago, según corresponda. Únicamente, cuando la fecha del perfeccionamiento del contrato, sea previa a los diez (10) años anteriores a la fecha de presentación de oferta, caso en el cual el postor debe acreditar que la conformidad se emitió dentro de dicho período.

17. Si el titular de la experiencia no es el postor, consignar el tipo experiencia, correspondiente a la matriz, en caso que el postor sea sucesor, o fue transmitida por reorganización societaria, debiendo acompañar la documentación sustentatoria correspondiente. Al respecto, según la Opinión N° 216-2017-OTN, "Considerando que la sociedad matriz y la sucursal constituyen la misma persona jurídica, la sucursal puede acreditar como suya la experiencia de su matriz". Del mismo modo, según lo previsto en la Opinión N° 010-2013-OTN, "en una operación de reorganización societaria que comprende tanto una fusión como una escisión, la sociedad resultante podrá acreditar como suya la experiencia de la sociedad incorporada o absorbida, que se extingue producto de la fusión, o como suya la experiencia de la sociedad que se extingue por escisión, correspondiente a la línea de negocio transmitida. De esta manera, la sociedad resultante podrá emplear la experiencia transmitida, como consecuencia de la reorganización societaria antes descrita, en las futuras procesos de selección en los que participe".

18. Se refiere al monto del contrato ejecutado incluido adicionales y reducciones, de ser el caso.

19. El tipo de cambio venta debe corresponder al publicado por la SBS correspondiente a la fecha de suscripción del contrato, de la emisión de la Orden de Servicios o de cancelación del componente de pago, según corresponda.

20. Consignar en la moneda establecida en las bases.

Nº	CLIENTE	OBJETO DEL CONTRATO	Nº CONTRATO / O/S / COMPROBANTE DE PAGO	FECHA DEL CONTRATO O Cºº	FECHA DE LA CONFORMIDAD DE SER EL CASOº	EXPERIENCIA PROVENIENTE DE:	MONEDA	IMPORTEº	TIPO DE CAMBIO VENTAº	MONTO FACTURADO ACUMULADOº
4										
5										
6										
7										
8										
9										
10										
20										
TOTAL										

[CONSIGNAR CIUDAD Y FECHA]

Firma, Nombres y Apellidos del postor o Representante legal o común, según corresponda

ANEXO Nº 11

DECLARACIÓN JURADA
(NUMERAL 49.4 DEL ARTÍCULO 49 DEL REGLAMENTO)

Señores

[CONSIGNAR ÓRGANO ENCARGADO DE LAS CONTRATACIONES O COMITÉ DE SELECCIÓN, SEGÚN CORRESPONDA]
ADJUDICACIÓN SIMPLIFICADA Nº [CONSIGNAR NOMENCLATURA DEL PROCEDIMIENTO]
Presente.-

Mediante el presente el suscrito, postor y/o Representante Legal de [CONSIGNAR EN CASO DE SER PERSONA JURÍDICA], declaro que la experiencia que acredito de la empresa [CONSIGNAR LA DENOMINACIÓN DE LA PERSONA JURÍDICA] como consecuencia de una reorganización societaria, no se encuentra en el supuesto establecido en el numeral 48.4 del artículo 49 del Reglamento.

[CONSIGNAR CIUDAD Y FECHA]

Firma, Nombres y Apellidos del postor o Representante legal, según corresponda

Importante

A efectos de cautelar la veracidad de esta declaración, el postor puede verificar la información de la Relación de Proveedores Sancionados por el Tribunal de Contrataciones del Estado con Sanción Vigente en <http://portal.osce.gob.pe/mp/content/relación-de-proveedores-sancionados>.

También le asiste dicha facultad al órgano encargado de las contrataciones o al órgano de la Entidad al que se le haya asignado la función de verificación de la oferta presentada por el postor ganador de la buena pro.

Importante para la Entidad

En el caso de contratación de servicios de consultoría que se presten fuera de la provincia de Lima y Callao, cuyo valor estimado no supere los doscientos mil Soles (S/ 200,000.00) o en procedimientos de selección según relación de ítems cuando algún ítem no supere dicho monto, se debe considerar el siguiente anexo:

Esta nota deberá ser eliminada una vez culminada la elaboración de las bases.

ANEXO Nº 12

SOLICITUD DE BONIFICACIÓN DEL DIEZ POR CIENTO (10%) POR SERVICIOS PRESTADOS FUERA DE LA PROVINCIA DE LIMA Y CALLAO (DE SER EL CASO, SOLO PRESENTAR ESTA SOLICITUD EN EL ÍTEM [INCLUIR EN CASO CORRESPONDA, EN PROCEDIMIENTOS POR RELACIÓN DE ÍTEM, CONSIGNANDO EL N° DEL ÍTEM O ÍTEM CUYO VALOR ESTIMADO NO SUPERA LOS DOSCIENTOS MIL SOLES (S/ 200,000.00)])

Señores

[CONSIGNAR ÓRGANO ENCARGADO DE LAS CONTRATACIONES O COMITÉ DE SELECCIÓN, SEGÚN CORRESPONDA]
ADJUDICACIÓN SIMPLIFICADA N° [CONSIGNAR NOMENCLATURA DEL PROCEDIMIENTO]
Presente.-

Mediante el presente el suscrito, postor y/o Representante Legal de [CONSIGNAR EN CASO DE SER PERSONA JURÍDICA], solicito la asignación de la bonificación del diez por ciento (10%) sobre el puntaje total en [CONSIGNAR EL ÍTEM O ÍTEM, SEGÚN CORRESPONDA, EN LOS QUE SE SOLICITA LA BONIFICACIÓN] debido a que el domicilio de mi representada se encuentra ubicado en la provincia o provincia colindante donde se ejecuta la prestación.

[CONSIGNAR CIUDAD Y FECHA]

Firma, Nombres y Apellidos del postor o Representante legal, según corresponda

Importante

- Para asignar la bonificación, el órgano encargado de las contrataciones o el comité de selección, según corresponda, verifica el domicilio consignado por el postor en el Registro Nacional de Proveedores (RNP).
- Para que el postor pueda acceder a la bonificación, debe cumplir con las condiciones establecidas en el literal f) del artículo 50 del Reglamento.

Importante

Cuando se trate de consorcios, la declaración jurada es la siguiente:

ANEXO Nº 12

SOLICITUD DE BONIFICACIÓN DEL DIEZ POR CIENTO (10%) POR SERVICIOS PRESTADOS FUERA DE LA PROVINCIA DE LIMA Y CALLAO (DE SER EL CASO, SOLO PRESENTAR ESTA SOLICITUD EN EL ÍTEM [INCLUIR EN CASO CORRESPONDA, EN PROCEDIMIENTOS POR RELACIÓN DE ÍTEM, CONSIGNANDO EL N° DEL ÍTEM O ÍTEM CUYO VALOR ESTIMADO NO SUPERA LOS DOSCIENTOS MIL SOLES (S/ 200,000.00)])

Señores

[CONSIGNAR ÓRGANO ENCARGADO DE LAS CONTRATACIONES O COMITÉ DE SELECCIÓN, SEGÚN CORRESPONDA]
ADJUDICACIÓN SIMPLIFICADA N° [CONSIGNAR NOMENCLATURA DEL PROCEDIMIENTO]
Presente.-

Mediante el presente el que se suscribe, [.....], representante común del consorcio [CONSIGNAR EL NOMBRE DEL CONSORCIO], solicito la asignación de la bonificación del diez por ciento (10%) sobre el puntaje total en [CONSIGNAR EL ÍTEM O ÍTEM, SEGÚN CORRESPONDA, EN LOS QUE SE SOLICITA LA BONIFICACIÓN] debido a que los domicilios de todos los integrantes del consorcio se encuentran ubicados en la provincia o provincias colindantes donde se ejecuta la prestación.

[CONSIGNAR CIUDAD Y FECHA]

Firma, Nombres y Apellidos del representante común del consorcio

Importante

- Para asignar la bonificación, el órgano encargado de las contrataciones o el comité de selección, verifica el domicilio consignado de los integrantes del consorcio, en el Registro Nacional de Proveedores (RNP).
- Para que un consorcio pueda acceder a la bonificación, cada uno de sus integrantes debe cumplir con las condiciones establecidas en el literal f) del artículo 50 del Reglamento.

ANEXO N° 13

SOLICITUD DE BONIFICACIÓN DEL CINCO POR CIENTO (5%) POR TENER LA CONDICIÓN DE MICRO Y PEQUEÑA EMPRESA

Señores
[CONSIGNAR ÓRGANO ENCARGADO DE LAS CONTRATACIONES O COMITÉ DE SELECCIÓN, SEGÚN CORRESPONDA]
ADJUDICACIÓN SIMPLIFICADA N° [CONSIGNAR NOMENCLATURA DEL PROCEDIMIENTO]
Presente.-

Mediante el presente el suscrito, postor y/o Representante legal de [CONSIGNAR EN CASO DE SER PERSONA JURÍDICA], solicito la asignación de la bonificación del cinco por ciento (5%) sobre el puntaje total obtenido, debido a que mi representada cuenta con la condición de micro y pequeña empresa.

[CONSIGNAR CIUDAD Y FECHA]

.....
Firma, Nombres y Apellidos del postor o Representante legal o común, según corresponda

Importante

- Para asignar la bonificación, el órgano encargado de las contrataciones o comité de selección, según corresponda, verifica la página web del Ministerio de Trabajo y Promoción del Empleo en la sección consulta de empresas acreditadas en el REMYPE en el link <http://www2.trabajo.gob.pe/servicios-en-linea-2-2/>
- Para que un consorcio pueda acceder a la bonificación, cada uno de sus integrantes debe cumplir con la condición de micro y pequeña empresa.



ANEXO N° 14

AUTORIZACIÓN DE NOTIFICACIÓN DE LA DECISIÓN DE LA ENTIDAD SOBRE LA SOLICITUD DE AMPLIACIÓN DE PLAZO MEDIANTE MEDIOS ELECTRÓNICOS DE COMUNICACIÓN

(DOCUMENTO A PRESENTAR EN EL PERFECCIONAMIENTO DEL CONTRATO)

Señores
[CONSIGNAR ÓRGANO ENCARGADO DE LAS CONTRATACIONES O COMITÉ DE SELECCIÓN, SEGÚN CORRESPONDA]
ADJUDICACIÓN SIMPLIFICADA N° [CONSIGNAR NOMENCLATURA DEL PROCEDIMIENTO]
Presente.-

El que se suscribe, [.....], postor adjudicado y/o Representante Legal de [CONSIGNAR EN CASO DE SER PERSONA JURÍDICA], identificado con [CONSIGNAR TIPO DE DOCUMENTO DE IDENTIDAD] N° [CONSIGNAR NÚMERO DE DOCUMENTO DE IDENTIDAD], autorizo que durante la ejecución del contrato se me notifique al correo electrónico [INDICAR EL CORREO ELECTRÓNICO] lo siguiente:

- ✓ Notificación de la decisión de la Entidad respecto a la solicitud de ampliación de plazo.

[CONSIGNAR CIUDAD Y FECHA]

.....
Firma, Nombres y Apellidos del postor o Representante legal o común, según corresponda

Importante

La notificación de la decisión de la Entidad respecto a la solicitud de ampliación de plazo se efectúa por medios electrónicos de comunicación, siempre que se cuente con la autorización correspondiente y sea posible obtener un acuse de recibo a través del mecanismo utilizado.