

# **BASES ESTÁNDAR DEL PROCEDIMIENTO DE CONTRATACIÓN PÚBLICA ESPECIAL PARA LA RECONSTRUCCIÓN CON CAMBIOS**

## **CONTRATACIÓN DE SERVICIOS EN GENERAL**

*Aprobadas mediante Resolución Directoral N° 056 -2018-RCC/DE,  
modificadas por las Resoluciones Directores N° 068-2018-RCC/DE, N°  
084-2018-RCC/DE, N° 007-2019-RCC/DE, N° 081-2019-RCC/DE, N° 055-  
2020-ARCC/DE y N° 00064-2020-ARCC/DE*



**PROCEDIMIENTO DE CONTRATACIÓN PÚBLICA  
ESPECIAL N° 3-2023-MPCH-CS**

**PRIMERA CONVOCATORIA**

**CONTRATACIÓN DE SERVICIOS EN GENERAL:**

**SERVICIO A TODO COSTO DE LA IMPLEMENTACIÓN DEL  
PLAN DE CONTINGENCIA DE LA OBRA "REHABILITACIÓN  
DEL LOCAL ESCOLAR N° 10925 CESAR VALLEJO CON  
CÓDIGO LOCAL 275962 P.J. LOPEZ ALBUJAR, DISTRITO  
Y PROVINCIA DE CHICLAYO – LAMBAYEQUE".**

**AGOSTO 2023**

## **SECCIÓN GENERAL**

### **DISPOSICIONES COMUNES DEL PROCEDIMIENTO DE SELECCIÓN**

(ESTA SECCIÓN NO DEBE SER MODIFICADA EN NINGÚN EXTREMO, BAJO SANCIÓN DE NULIDAD)



**CAPÍTULO I**  
**ETAPAS DEL PROCEDIMIENTO DE SELECCIÓN**

**1.1. BASE LEGAL**

- Ley N° 30556, Ley que aprueba disposiciones de carácter extraordinario para las intervenciones del Gobierno Nacional frente a desastres y que dispone la creación de la Autoridad para la Reconstrucción con Cambios (en adelante la Ley).
- Decreto Supremo N° 071-2018-PCM, que aprueba el Reglamento del Procedimiento de Contratación Pública Especial para la Reconstrucción con Cambios y modificatorias (en adelante el Reglamento).
- Decreto Supremo N° 082-2019-EF, que aprueba el T.U.O. de la Ley N° 30225, Ley de Contrataciones del Estado. (En adelante la LCE).
- Decreto Supremo N° 344-2018-EF, que aprueba el Reglamento de la Ley de Contrataciones del Estado. (En adelante el RLCE).
- Decreto Supremo N° 004-2019-JUS, T.U.O. de la Ley N° 27444 – Ley del Procedimiento Administrativo General.
- Decreto Supremo N° 021-2019-JUS, que aprueba el T.U.O. de la Ley N° 27806, Ley de Transparencia y de Acceso a la Información Pública.
- Decreto Legislativo N° 1440, Decreto Legislativo del Sistema Nacional de Presupuesto Público.
- Código Civil.

Las referidas normas incluyen sus respectivas modificaciones, de ser el caso.

**1.2. CONVOCATORIA**

Se realiza a través de su publicación en el SEACE, de conformidad con lo señalado en el artículo 33 del Reglamento, en la fecha señalada en el calendario del procedimiento de selección, debiendo adjuntar las bases administrativas.

**1.3. REGISTRO DE PARTICIPANTES**

El registro de participantes se lleva a cabo desde el día siguiente de la convocatoria hasta un día antes de la presentación de ofertas, de forma ininterrumpida. En el caso de un consorcio, basta que se registre uno (1) de sus integrantes.

El registro de participantes es gratuito y electrónico a través del SEACE.

El proveedor que desee participar en el presente procedimiento de selección debe registrarse como participante, debiendo contar para ello con inscripción vigente en el RNP, conforme al objeto de la contratación. Los proveedores extranjeros no domiciliados en el país que no cuenten con inscripción en el RNP, deberán solicitar un usuario de habilitación a la Autoridad, la cual lo gestionará ante el OSCE.

**1.4. FORMULACIÓN DE CONSULTAS Y OBSERVACIONES ADMINISTRATIVAS A LAS BASES**

Todo participante puede formular consultas y observaciones administrativas a las bases dentro de los dos (2) días hábiles siguientes a la convocatoria, de conformidad con lo establecido en el artículo 35 del Reglamento.

Las consultas administrativas son aclaraciones respecto del contenido de las bases. Las observaciones administrativas se formulan por supuestas vulneraciones al Reglamento y a la normativa de contrataciones u otra normativa que tenga relación con el objeto de contratación. Estas se realizan de manera fundamentada.



Para dicho efecto, el participante registrará las consultas y observaciones en forma electrónica a través del SEACE.

En esta etapa no proceden consultas técnicas sobre las características técnicas del objeto de la contratación.

#### **1.5. ABSOLUCIÓN DE CONSULTAS Y OBSERVACIONES ADMINISTRATIVAS A LAS BASES**

La absolución simultánea de las consultas y observaciones administrativas por parte el órgano encargado de las contrataciones o comité de selección, según corresponda, mediante pliego absolutorio, se notifica a través del SEACE al día siguiente del vencimiento del plazo previsto para la formulación de las consultas y observaciones administrativas.

La absolución se realiza de manera motivada.

Cabe precisar que en el caso de las observaciones administrativas se debe indicar si estas se acogen, se acogen parcialmente o no se acogen.

##### **Importante**

*No se absolverán consultas y observaciones administrativas a las bases que se presenten extemporáneamente, en forma distinta a la señalada en las bases, o que sean formuladas por quienes no se han registrado como participantes.*

*No se absolverán consultas técnicas.*

*No procede la elevación al OSCE de los cuestionamientos al pliego de absolución de consultas y observaciones administrativas.*

#### **1.6. INTEGRACIÓN DE BASES**

Las bases integradas constituyen las reglas definitivas del procedimiento de selección. Estas incorporan obligatoriamente las modificaciones que se hayan producido como consecuencia de las consultas y observaciones administrativas.

Absueltas las consultas y las observaciones administrativas, o si las mismas no se han presentado, se integran las bases como reglas definitivas del procedimiento de selección.

La integración y publicación de las bases integradas se realiza el mismo día de la absolución de consultas y observaciones administrativas, según el calendario establecido.

Las bases integradas no pueden ser cuestionadas en ninguna otra vía ni modificadas por autoridad administrativa alguna, bajo responsabilidad del Titular de la Entidad, salvo las acciones de supervisión a cargo del OSCE.

El órgano encargado de las contrataciones o comité de selección, según corresponda, no puede continuar con la tramitación del procedimiento de selección si no ha publicado las bases integradas en el SEACE.

#### **1.7. FORMA DE PRESENTACIÓN DE OFERTAS**

La presentación de ofertas se realiza de manera electrónica a través del SEACE durante el periodo establecido en la convocatoria, conforme lo establece el artículo 36 del Reglamento.

Las ofertas, se presentan en idioma castellano o, en su defecto, acompañados de traducción simple con la indicación y suscripción de quien oficie de traductor debidamente identificado, salvo el caso de la información técnica complementaria contenida en folletos, instructivos, catálogos o similares, que puede ser presentada en el idioma original. El postor es responsable de la exactitud y veracidad de dichos documentos.



Las declaraciones juradas, formatos o formularios previstos en las bases que conforman las ofertas deben estar debidamente firmados por el postor. Los demás documentos deben ser visados por el postor. En el caso de persona jurídica, por su representante legal, apoderado o mandatario designado para dicho fin y, en el caso de persona natural, por este o su apoderado.

El precio de la oferta debe incluir todos los tributos, seguros, transporte, inspecciones, pruebas y, de ser el caso, los costos laborales conforme la legislación vigente, así como cualquier otro concepto que pueda tener incidencia sobre el costo de la ejecución del servicio a contratar, excepto la de aquellos postores que gocen de alguna exoneración legal, no incluirán en el precio de su oferta los tributos respectivos.

El precio total de la oferta y los subtotales que lo componen deben ser expresados con dos decimales.

**Importante**

- *Los formularios electrónicos que se encuentran en el SEACE y que los proveedores deben llenar para presentar sus ofertas, tienen carácter de declaración jurada.*
- *En caso la información contenida en los documentos escaneados que conforman la oferta no coincida con lo declarado a través del SEACE, prevalece la información declarada en los documentos escaneados.*
- *No se tomarán en cuenta las ofertas que se presenten en físico a la Entidad.*

**1.8. PRESENTACIÓN Y APERTURA DE OFERTAS**

El participante presentará su oferta de manera electrónica a través del SEACE, desde las 00:01 horas hasta las 23:59 horas del día establecido en el cronograma del procedimiento; adjuntando el archivo digitalizado que contenga los documentos que conforman la oferta de acuerdo a lo requerido en las bases.

El participante debe verificar antes de su envío, bajo su responsabilidad, que el archivo pueda ser descargado y su contenido sea legible.

**Importante**

*Los integrantes de un consorcio no pueden presentar ofertas individuales ni conformar más de un consorcio en un procedimiento de selección, o en un determinado ítem cuando se trate de procedimientos de selección según relación de ítems.*

En la apertura electrónica de la oferta, el órgano encargado de las contrataciones o el comité de selección, verifica la presentación de lo exigido en la sección específica de las bases, de conformidad con el artículo 37 del Reglamento y determina si las ofertas responden a las características y/o requisitos funcionales y condiciones del requerimiento, detalladas en la sección específica de las bases. De no cumplir con lo requerido, la oferta se considera no admitida.

Solo pasan a la etapa de evaluación las ofertas técnicas que cumplen con lo señalado en el párrafo anterior. Para acceder a la etapa de evaluación económica, el postor debe obtener un puntaje técnico mínimo de sesenta (60) puntos.

Asimismo, el órgano encargado de las contrataciones o comité de selección, según corresponda, devuelve las ofertas que se encuentren por debajo del ochenta por ciento (80%) del valor referencial, así como las ofertas que excedan el valor referencial teniéndolas por no admitidas, conforme al artículo 39 del Reglamento.

## **1.9. EVALUACIÓN DE LAS OFERTAS**

La evaluación de las ofertas que cumplan con lo señalado en el numeral anterior tiene por objeto determinar la oferta con el mejor puntaje y el orden de prelación de las ofertas, según los factores y el procedimiento de evaluación enunciados en la sección específica de las bases.

El comité de selección o el órgano encargado de las contrataciones rechaza las ofertas que superen el valor referencial, así como aquellas que estén por debajo del 80% de dicho valor referencial.

La evaluación de ofertas es integral y se realiza en dos (2) etapas. La primera es la técnica y la segunda la económica y se realizan sobre la base de:

Oferta técnica : 100 puntos  
Oferta económica : 100 puntos

### **1.9.1 EVALUACIÓN DE LAS OFERTAS TÉCNICAS**

La evaluación se realiza conforme al factor de evaluación Experiencia del postor previsto en la sección específica de las bases.

### **1.9.2 EVALUACIÓN DE OFERTAS ECONÓMICAS**

La evaluación económica consistirá en asignar el puntaje máximo establecido a la oferta económica de menor monto. Al resto de ofertas se les asignará un puntaje inversamente proporcional, según la siguiente fórmula:

$$P_i = \frac{O_m \times PMPE}{O_i}$$

Donde:

i = Oferta  
P<sub>i</sub> = Puntaje de la oferta económica i  
O<sub>i</sub> = Oferta Económica i  
O<sub>m</sub> = Oferta Económica de monto o precio más bajo  
PMPE = Puntaje Máximo de la oferta Económica

La determinación del puntaje total de las ofertas se realiza de conformidad con los coeficientes de ponderación previstos en la sección específica de las bases.

## **1.10. SUBSANACIÓN DE LAS OFERTAS**

La subsanación de las ofertas se sujeta a los supuestos establecidos en el artículo 38 del Reglamento.

Cuando se requiera subsanación, la oferta continúa vigente para todo efecto, a condición de la efectiva subsanación dentro del plazo otorgado, el que no puede exceder de dos (2) días hábiles. La presentación de las subsanaciones se realiza a través del SEACE.

### **Importante**

*En tanto se implemente en el SEACE la funcionalidad para la subsanación de ofertas electrónicas, esta se realiza a través de la Unidad de Trámite Documentario de la Entidad.*

## **1.11. OTORGAMIENTO DE LA BUENA PRO**



El órgano encargado de las contrataciones o comité de selección, según corresponda, otorga la buena pro, en la fecha señalada en el calendario de las bases al postor que hubiera obtenido el mayor puntaje.

En el supuesto de que dos (2) o más ofertas empaten, el otorgamiento de la buena pro se determina por sorteo a través del SEACE.

**Importante**

*En tanto se implemente en el SEACE la funcionalidad para el sorteo en caso de empate, para realizar el acto de desempate se requiere la citación oportuna de los postores que hayan empatado, pudiendo participar en calidad de veedor un representante del Sistema Nacional de Control, notario o juez de paz.*

El otorgamiento de la buena pro se publica y se entiende notificado a través del SEACE, el mismo día de su realización, bajo responsabilidad del Órgano encargado de las contrataciones o Comité de Selección, según corresponda, debiendo incluir el acta de otorgamiento de la buena pro y cuadro comparativo, detallando los resultados de la calificación y evaluación. Esta información se publica el mismo día en el SEACE.

El mismo día de otorgada la buena pro, se publica en el SEACE la totalidad de las ofertas presentadas y documentos que sirvieron para la calificación y evaluación de las ofertas y el expediente de contratación, bajo responsabilidad del Titular de la Entidad. Asimismo, el día de vencimiento del plazo para el perfeccionamiento del contrato, las entidades publican los documentos presentados para tal fin.

En el portal institucional de la Autoridad para la Reconstrucción con Cambios y/o en el portal institucional de la Entidad se publica a través de un repositorio la información señalada en el párrafo precedente, cuya dirección URL debe ser consignada en las bases del procedimiento de selección.

## **1.12 CONSENTIMIENTO DE LA BUENA PRO**

Cuando se hayan presentado dos (2) o más ofertas, el consentimiento de la buena pro se produce a los cinco (5) días hábiles de la notificación de su otorgamiento, sin que los postores hayan ejercido el derecho de interponer el recurso de apelación.

En caso se haya presentado una sola oferta, el consentimiento de la buena pro se produce el mismo día de la notificación de su otorgamiento.

El consentimiento de la buena pro se publica en el SEACE el mismo día de producido.

**Importante**

*Una vez consentido el otorgamiento de la buena pro, la Entidad realiza la inmediata verificación de la oferta presentada por el postor ganador de la buena pro. En caso de comprobar inexactitud o falsedad en las declaraciones, información o documentación presentada, la Entidad declara la nulidad del otorgamiento de la buena pro o del contrato, dependiendo de la oportunidad en que se hizo la comprobación, de conformidad con lo establecido en el TUO de la LCE y en el RLCE. Adicionalmente, la Entidad comunica al Tribunal de Contrataciones del Estado para que inicie el procedimiento administrativo sancionador y al Ministerio Público para que interponga la acción penal correspondiente.*

*Al día hábil siguiente de consentido el otorgamiento de la buena pro o de haber quedado administrativamente firme, el órgano a cargo del procedimiento de selección, bajo responsabilidad, elabora y remite un informe al Órgano de Control Institucional de la Entidad, sustentando la admisión de ofertas, la evaluación y el otorgamiento de puntaje. En el caso de Entidades que no cuenten con Órgano de Control Institucional, el informe se remite al órgano correspondiente del Sistema Nacional de Control. Dicho informe se publica, el mismo día de su remisión, en el SEACE.*

**CAPÍTULO II**  
**SOLUCIÓN DE CONTROVERSIAS DURANTE EL PROCEDIMIENTO DE SELECCIÓN**

**2.1. RECURSO DE APELACIÓN**

A través del recurso de apelación se pueden impugnar los actos dictados durante el desarrollo del procedimiento de selección hasta antes del perfeccionamiento del contrato.

El recurso de apelación se presenta ante la Entidad convocante, y es conocido y resuelto por su Titular, en el caso de Gobiernos Locales y Regionales cuando el valor referencial del procedimiento o del ítem impugnado sea igual o menor a seiscientos (600) UIT y para el caso de entidades del Gobierno Nacional cuando el valor referencial del procedimiento o del ítem impugnado sea igual o menor a dos mil cuatrocientas (2 400) UIT. Cuando el valor referencial sea mayor a dichos montos, el recurso de apelación se presenta ante y es resuelto por el Tribunal de Contrataciones del Estado.

Los actos que declaren la nulidad de oficio y otros actos emitidos por el Titular de la Entidad que afecten la continuidad del procedimiento de selección, pueden impugnarse ante el Tribunal de Contrataciones del Estado.

**2.2. PLAZOS DE INTERPOSICIÓN DEL RECURSO DE APELACIÓN**

Dentro de los cinco (5) días hábiles siguientes a la notificación del otorgamiento de la buena pro, se pueden impugnar los actos dictados desde la convocatoria hasta antes de la suscripción del contrato mediante recurso de apelación, de conformidad con lo establecido en el artículo 7-A de la Ley.

El plazo para resolver y notificar la resolución que resuelve el recurso de apelación es de diez (10) días hábiles, contados desde el día siguiente de su interposición o de la subsanación del recurso.



### **CAPÍTULO III** **DEL CONTRATO**

#### **3.1. PERFECCIONAMIENTO DEL CONTRATO**

Consentido o administrativamente firme el otorgamiento de la Buena Pro, el postor Ganador de la buena pro debe presentar a la entidad la documentación para la suscripción del contrato prevista en las bases, dentro de los cinco (5) días hábiles siguientes. Este plazo comprende tres (3) días hábiles para la presentación de documentos, un (1) días hábil para evaluar los documentos y realizar observaciones, y un (1) día para la subsanación de observaciones y suscripción del contrato. La observación a la presentación de documentos para suscribir el contrato se realiza vía correo electrónico, dentro del vencimiento del plazo para la presentación de dichos documentos.

Antes de la suscripción del contrato, el ganador de la buena pro que tenga la condición de "no domiciliado" debe acreditar su inscripción en el RNP.

El ganador de la buena pro para suscribir el contrato debe acreditar la experiencia del personal requerido.

Para perfeccionar el contrato, el postor ganador de la buena pro debe presentar los documentos señalados en el artículo 54 del Reglamento, así como los previstos en la sección específica de las bases.

#### **3.2. GARANTÍAS**

Las garantías que deben otorgar los postores y/o contratistas, según corresponda, son las de fiel cumplimiento del contrato y por los adelantos.

##### **3.2.1. GARANTÍA DE FIEL CUMPLIMIENTO**

Como requisito indispensable para perfeccionar el contrato, el postor ganador debe entregar a la Entidad la garantía de fiel cumplimiento del mismo por una suma equivalente al diez por ciento (10%) del monto del contrato original. Esta debe mantenerse vigente hasta la conformidad de la prestación a cargo del contratista.

##### **3.2.2. GARANTÍA DE FIEL CUMPLIMIENTO POR PRESTACIONES ACCESORIAS**

En las contrataciones que conllevan la ejecución de prestaciones accesorias, tales como mantenimiento, reparación o actividades afines, se debe otorgar una garantía adicional por este concepto, la misma que debe ser renovada periódicamente hasta el cumplimiento total de las obligaciones garantizadas, no pudiendo eximirse su presentación en ningún caso.

##### **Importante**

*En los contratos cuyos montos sean iguales o menores a cien mil Soles (S/ 100,000.00), no corresponde presentar garantía de fiel cumplimiento de contrato ni garantía de fiel cumplimiento por prestaciones accesorias. Dicha excepción también aplica a los contratos derivados de procedimientos de selección por relación de ítems, cuando el monto del ítem adjudicado o la sumatoria de los ítems adjudicados no superen el monto señalado anteriormente, conforme a lo dispuesto en el numeral 60.4 del artículo 60 del Reglamento.*

##### **3.2.3. GARANTÍA POR ADELANTO**

En caso se haya previsto en la sección específica de las bases la entrega de adelantos, el contratista debe presentar una garantía emitida por idéntico monto conforme a lo estipulado en el artículo 61 del Reglamento.



### **3.3. REQUISITOS DE LAS GARANTÍAS**

Las garantías que se presenten deben ser incondicionales, solidarias, irrevocables y de realización automática en el país, al solo requerimiento de la Entidad. Asimismo, deben ser emitidas por empresas que se encuentren bajo la supervisión directa de la Superintendencia de Banca, Seguros y Administradoras Privadas de Fondos de Pensiones y que cuenten con clasificación de riesgo B o superior. Asimismo, deben estar autorizadas para emitir garantías; o estar consideradas en la última lista de bancos extranjeros de primera categoría que periódicamente publica el Banco Central de Reserva del Perú.

#### **Importante**

*Corresponde a la Entidad verificar que las garantías presentadas por el postor ganador de la buena pro y/o contratista cumplan con los requisitos y condiciones necesarios para su aceptación y eventual ejecución, sin perjuicio de la determinación de las responsabilidades funcionales que correspondan.*

#### **Advertencia**

*Los funcionarios de las Entidades no deben aceptar garantías emitidas bajo condiciones distintas a las establecidas en el presente numeral, debiendo tener en cuenta lo siguiente:*

*1. La clasificadora de riesgo que asigna la clasificación a la empresa que emite la garantía debe encontrarse listada en el portal web de la SBS (<http://www.sbs.gob.pe/sistema-financiero/clasificadoras-de-riesgo>).*

*2. Se debe identificar en la página web de la clasificadora de riesgo respectiva, cuál es la clasificación vigente de la empresa que emite la garantía, considerando la vigencia a la fecha de emisión de la garantía.*

*3. Para fines de lo establecido en el artículo 60 del Reglamento, la clasificación de riesgo B, incluye las clasificaciones B+ y B.*

*4. Si la empresa que otorga la garantía cuenta con más de una clasificación de riesgo emitida por distintas empresas listadas en el portal web de la SBS, bastará que en una de ellas cumpla con la clasificación mínima establecida en el Reglamento.*

*En caso exista alguna duda sobre la clasificación de riesgo asignada a la empresa emisora de la garantía, se deberá consultar a la clasificadora de riesgos respectiva.*

*De otro lado, además de cumplir con el requisito referido a la clasificación de riesgo, a efectos de verificar si la empresa emisora se encuentra autorizada por la SBS para emitir garantías, debe revisarse el portal web de dicha Entidad (<http://www.sbs.gob.pe/sistema-financiero/relacion-de-empresas-que-se-encuentran-autorizadas-a-emitir-cartas-fianza>).*

*Los funcionarios competentes deben verificar la autenticidad de la garantía a través de los mecanismos establecidos (consulta web, teléfono u otros) por la empresa emisora.*

### **3.4. EJECUCIÓN DE GARANTÍAS**

La Entidad puede solicitar la ejecución de las garantías conforme a los supuestos contemplados en el numeral 61.2 del artículo 61 del Reglamento.

### **3.5. ADELANTOS**

La Entidad puede entregar adelantos directos al contratista, los que en ningún caso exceden en conjunto del treinta por ciento (30%) del monto del contrato original, siempre que ello haya sido

previsto en la sección específica de las bases.

### **3.6. PENALIDADES**

#### **3.6.1. PENALIDAD POR MORA EN LA EJECUCIÓN DE LA PRESTACIÓN**

En caso de retraso injustificado del contratista en la ejecución de las prestaciones objeto del contrato, la Entidad le aplica automáticamente una penalidad por mora por cada día de atraso, de conformidad con en el artículo 62 del Reglamento.

#### **3.6.2. OTRAS PENALIDADES**

La Entidad puede establecer penalidades distintas a la mencionada en el numeral precedente, siempre y cuando sean objetivas, razonables, congruentes y proporcionales con el objeto de la contratación. Para estos efectos, se deben incluir en la sección específica de las bases los supuestos de aplicación de penalidad, la forma de cálculo de la penalidad para cada supuesto y el procedimiento mediante el cual se verifica el supuesto a penalizar.

Estos dos tipos de penalidades se calculan en forma independiente y pueden alcanzar cada una un monto máximo equivalente al diez por ciento (10%) del monto del contrato vigente, o de ser el caso, del ítem que debió ejecutarse.

### **3.7. PAGOS**

El pago se realiza después de ejecutada la respectiva prestación, pudiendo contemplarse pagos a cuenta, según la forma establecida en la sección específica de las bases o en el contrato.

La Entidad debe pagar las contraprestaciones pactadas a favor del contratista dentro de los quince (15) días calendarios siguientes a la conformidad de los servicios, siempre que se verifiquen las condiciones establecidas en el contrato para ello. La conformidad se emite en un plazo máximo de diez (10) días de producida la recepción.

En el caso que se haya suscrito contrato con un consorcio, el pago se realizará de acuerdo a lo que se indique en el contrato de consorcio.

En caso de retraso en el pago por parte de la Entidad, salvo que se deba a caso fortuito o fuerza mayor, el contratista tendrá derecho al reconocimiento de los intereses legales correspondientes conforme a lo establecido en el artículo 71 del Reglamento.

### **3.8. INCUMPLIMIENTO DEL CONTRATO**

Las causales para la resolución del contrato, serán aplicadas de conformidad con lo dispuesto en el artículo 63 del Reglamento.

### **3.9. DISPOSICIONES FINALES**

Todos los demás aspectos del presente procedimiento no contemplados en las bases se regirán supletoriamente por el TUO de la LCE y el RLCE, así como por las disposiciones legales vigentes y en cuanto no contravengan la Ley N° 30556 y el Decreto Supremo N° 071-2018-PCM.



## **SECCIÓN ESPECÍFICA**

### **CONDICIONES ESPECIALES DEL PROCEDIMIENTO DE SELECCIÓN**

(EN ESTA SECCIÓN LA ENTIDAD DEBERÁ COMPLETAR LA INFORMACIÓN EXIGIDA, DE ACUERDO A LAS INSTRUCCIONES INDICADAS)



**CAPÍTULO I**  
**GENERALIDADES**

**1.1. ENTIDAD CONVOCANTE**

Nombre : MUNICIPALIDAD PROVINCIAL DE CHICLAYO.  
RUC N° : 20141784901  
Domicilio legal : CALLE ELIAS AGUIRRE N°240 – CHICLAYO (EX MUTUAL) – LAMBAYEQUE.  
Teléfono: : (074) – 232642  
Correo electrónico: : [logistica@correo.munichiclayo.gob.pe](mailto:logistica@correo.munichiclayo.gob.pe)

**1.2. OBJETO DE LA CONVOCATORIA**

El presente procedimiento de selección tiene por objeto la contratación del servicio de **SERVICIO A TODO COSTO DE LA IMPLEMENTACIÓN DEL PLAN DE CONTINGENCIA DE LA OBRA “REHABILITACIÓN DEL LOCAL ESCOLAR N° 10925 CESAR VALLEJO CON CÓDIGO LOCAL 275962 P.J. LOPEZ ALBUJAR, DISTRITO Y PROVINCIA DE CHICLAYO – LAMBAYEQUE”**.

**1.3. VALOR REFERENCIAL<sup>1</sup>**

El valor referencial asciende a **S/ 528,472.51** (QUINIENTOS VEINTIOCHO MIL CUATROCIENTOS SETENTA Y DOS CON 51/100 SOLES), incluido los impuestos de Ley y cualquier otro concepto que incida en el costo total del servicio. El valor referencial ha sido calculado al mes de ABRIL del 2023.

Valor Referencial (VR)	Límite Inferior
<b>S/ 528,472.51</b> QUINIENTOS VEINTIOCHO MIL CUATROCIENTOS SETENTA Y DOS CON 51/100 SOLES, INCLUYE IGV.	<b>S/ 475,625.26</b> CUATROCIENTOS SETENTA Y CINCO MIL SEISCIENTOS VEINTICINCO CON 23/100 SOLES

**Importante**

*Las ofertas económicas no pueden exceder el valor referencial, de conformidad con el artículo 39 del Reglamento.*

**1.4. EXPEDIENTE DE CONTRATACIÓN**

El expediente de contratación fue aprobado mediante RESOLUCION DE GERENCIA DE ADMINISTRACION Y FINANZAS N° 118-2023-MPCH-GAF, del 23 de AGOSTO del 2023.

<sup>1</sup> El monto del valor referencial indicado en esta sección de las bases no debe diferir del monto del valor referencial consignado en la ficha del procedimiento en el SEACE. No obstante, de existir contradicción entre estos montos, primará el monto del valor referencial indicado en las bases aprobadas.

### **1.5. FUENTE DE FINANCIAMIENTO**

RECURSOS ORDINARIOS.

<b>Importante</b>
<i>La fuente de financiamiento debe corresponder a aquella prevista en la Ley de Equilibrio Financiero del Presupuesto del Sector Público del año fiscal en el cual se convoca el procedimiento.</i>

### **1.6. SISTEMA DE CONTRATACIÓN**

El presente procedimiento se rige por el sistema de A SUMA ALZADA, de acuerdo con lo establecido en el expediente de contratación respectivo.

### **1.7. ALCANCES DEL REQUERIMIENTO**

El alcance de la prestación está definido en el Capítulo III de la presente sección.

### **1.8. PLAZO DE PRESTACIÓN DEL SERVICIO**

Los servicios materia de la presente convocatoria se prestarán en el plazo de TREINTA (30) días calendario, en concordancia con lo establecido en el expediente de contratación.

### **1.9. COSTO DE REPRODUCCIÓN Y ENTREGA DE BASES**

Los participantes registrados tienen el derecho de recabar un ejemplar de las bases, para cuyo efecto deben cancelar **S/ 10.00 (Diez con 00/100 Soles)** en Caja de la Entidad, posteriormente solicitar la documentación en Oficina de **Contrataciones de la Sub Gerencia de Logística y Control Patrimonial de la Municipalidad Provincial de Chiclayo (Calle Elías Aguirre N° 240 – Chiclayo (Ex Mutual).**

<b>Importante</b>
<i>El costo de entrega de un ejemplar de las bases no puede exceder el costo de su reproducción.</i>

### **1.10. BASE LEGAL**

- Ley N° 30556, Ley que aprueba disposiciones de carácter extraordinario para las intervenciones del Gobierno Nacional frente a desastres y que dispone la creación de la Autoridad para la Reconstrucción con Cambios (en adelante la Ley).
- Decreto Supremo N° 071-2018-PCM, que aprueba el Reglamento del Procedimiento de Contratación Pública Especial para la Reconstrucción con Cambios (en adelante el Reglamento).
- Decreto Supremo N° 148-2019-PCM. Decreto Supremo que modifica el Reglamento del procedimiento de contratación pública especial para la Reconstrucción con Cambios, aprobado por el Decreto Supremo N° 071-2018-PCM.
- Decreto Supremo N° 082-2019-EF, que aprueba el T.U.O. de la Ley N° 30225, Ley de Contrataciones del Estado. (En adelante la LCE).
- Decreto Supremo N° 344-2018-EF, que aprueba el Reglamento de la Ley de Contrataciones del Estado. (En adelante el RLCE).
- Decreto Supremo N° 004-2019-JUS, T.U.O. de la Ley N° 27444 – Ley del Procedimiento



**MUNICIPALIDAD PROVINCIAL DE CHICLAYO**  
**PROCEDIMIENTO DE CONTRATACIÓN PÚBLICA ESPECIAL N° 3-2023-MPCH-CS-PRIMERA**  
**CONVOCATORIA**

Administrativo General.

- Ley N° 31638. Ley de Presupuesto del Sector Público para el Año Fiscal 2023.
- Ley N° 31639. Ley de Equilibrio Financiero del Presupuesto del Sector Público para el Año Fiscal 2023.
- Ley N° 31367. Ley de Endeudamiento del Sector Público para el Año Fiscal 2023.
- Decreto Supremo N° 011-79-VC. Implementan y adecúan Decreto Supremo sobre contrataciones de obras públicas.
- Decreto Supremo N° 021-2019-JUS, que aprueba el T.U.O. de la Ley N° 27806, Ley de Transparencia y de Acceso a la Información Pública.

Las referidas normas incluyen sus respectivas modificaciones, de ser el caso.



**CAPÍTULO II**  
**DEL PROCEDIMIENTO DE SELECCIÓN**

**2.1. CALENDARIO DEL PROCEDIMIENTO DE SELECCIÓN<sup>2</sup>**

<b>Etapas</b>	<b>Fecha, hora y lugar</b>
Convocatoria	: 25/08/2023
Registro de participantes <sup>3</sup> A través del SEACE	: Desde las: 00:01 horas del 28/08/2023 Hasta las: 11:59 horas del 06/08/2023
Formulación de consultas y observaciones administrativas a las bases  A través del SEACE	Del: 28/08/2023 Al: 29/08/2023.
Absolución de consultas y observaciones administrativas e integración de bases	: 31/08/2023 (EN LA OFICINA DE LOGISTICA Y A TRAVES DEL SEACE V.3)
Presentación, Admisibilidad, Evaluación de Ofertas, y Otorgamiento de la Buena Pro.	: 07/09/2023  08/08/2023 (EN LA OFICINA DE LOGISTICA Y A TRAVES DEL SEACE V.3)

**Importante**

*Los proveedores que deseen registrar su participación deben ingresar al SEACE utilizando su Certificado SEACE (usuario y contraseña). En el caso de las empresas extranjeras no domiciliadas éstas registran su participación empleando el certificado otorgado por el OSCE.*

**2.2. CONTENIDO DE LAS OFERTAS**

La oferta contendrá, además de un índice de documentos, la siguiente documentación:

**2.2.1. Documentación de presentación obligatoria**

**2.2.1.1. Documentos para la admisibilidad de la oferta**

- a) Documento que acredite la representación de quien suscribe la oferta.

En caso de persona jurídica, copia del certificado de vigencia de poder del representante legal, apoderado o mandatario designado para tal efecto.

En caso de persona natural, copia del documento nacional de identidad o documento análogo, o del certificado de vigencia de poder otorgado por persona natural, del apoderado o mandatario, según corresponda.

El certificado de vigencia de poder expedido por registros públicos no debe tener una antigüedad mayor de treinta (30) días calendario a la presentación de

<sup>2</sup> La información del calendario indicado en las bases no debe diferir de la información consignada en la ficha del procedimiento en el SEACE. No obstante, en caso de existir contradicción primará el calendario indicado en la ficha del procedimiento en el SEACE.

<sup>3</sup> El registro de participantes se lleva a cabo desde el día siguiente de la convocatoria hasta un día antes de la presentación de ofertas, según lo dispuesto en el artículo 34 del Reglamento.



ofertas, computada desde la fecha de emisión.

En el caso de consorcios, este documento debe ser presentado por cada uno de los integrantes del consorcio que suscriba la promesa de consorcio, según corresponda.

**Advertencia**

*De acuerdo con el artículo 4 del Decreto Legislativo N° 1246, las Entidades están prohibidas de exigir a los administrados o usuarios la información que puedan obtener directamente mediante la interoperabilidad a que se refieren los artículos 2 y 3 de dicho Decreto Legislativo. En esa medida, si la Entidad es usuaria de la Plataforma de Interoperabilidad del Estado – PIDE<sup>4</sup> y siempre que el servicio web se encuentre activo en el Catálogo de Servicios de dicha plataforma, no corresponderá exigir el certificado de vigencia de poder y/o documento nacional de identidad.*

- b) Declaración jurada de datos del postor con indicación del correo electrónico al que se le notifican las actuaciones del procedimiento de selección y la ejecución contractual (**Anexo N° 1**)
- c) Declaración jurada de acuerdo con el literal b) del artículo 37 del Reglamento. (**Anexo N° 2**)  
En el caso de consorcios, cada integrante debe presentar esta declaración jurada, salvo que sea presentada por el representante común del consorcio.
- d) Declaración jurada que acredite el cumplimiento del requerimiento, según el numeral 3.1 del Capítulo III de la presente sección. (**Anexo N° 3**)
- e) Oferta económica SOLES debe registrarse directamente en el formulario electrónico del SEACE.

Adicionalmente, se debe adjuntar el **Anexo N° 4** en el caso de procedimientos convocados a precios unitarios.

En el caso de procedimientos convocados a suma alzada también se debe adjuntar el **Anexo N° 4**, cuando corresponda indicar el monto de la oferta de la prestación accesoria o que el postor goza de alguna exoneración legal.

El monto total de la oferta y de los subtotales que lo componen debe ser expresado con dos decimales.

- f) Carta de compromiso de presentación y acreditación del personal especialista y equipamiento, conforme lo señalado en el requerimiento, según lo previsto en el numeral 3.1 del Capítulo III de la presente sección. (**Anexo N° 5**)
- g) Contrato de Consorcio con firmas legalizadas, detallando el porcentaje de obligaciones de cada consorciado. Este contrato debe presentar el contenido mínimo según Anexo N° 6.
- h) Carta de Línea de Crédito<sup>5</sup>, emitida por entidades supervisadas por la Superintendencia de Banca y Seguros, la cual es obligatoria, de igual manera se

<sup>4</sup> Para mayor información de las Entidades usuarias y del Catálogo de Servicios de la Plataforma de Interoperabilidad del Estado – PIDE ingresar al siguiente enlace <https://www.gobiernodigital.gob.pe/interoperabilidad/>

<sup>5</sup> De acuerdo a la Resolución N° 484-2020-TCE-S4, el Tribunal de Contrataciones del Estado ha señalado lo siguiente: "(...), la línea de crédito otorgada por una empresa del sistema financiero ha sido definida por el Banco Central de Reserva del Perú como aquel: "Convenio acordado con una entidad financiera, escrito o no y por plazo no estipulado, para la concesión en forma automática de un crédito que no exceda cierto límite y en el momento que el cliente lo requiera. Durante el periodo de vigencia de la línea de crédito, el prestatario puede disponer del mismo automáticamente."



aceptará Línea de Crédito Emitida por Cooperativas que tenga el Nivel Modular 2 y Nivel de operaciones 2 o superior para el Producto Capital de Trabajo (**Anexo N° 7**)

**Importante**

- El comité de selección rechaza las ofertas que no se encuentren dentro de los límites del valor referencial previstos en el artículo 39 del Reglamento.
- El comité de selección verifica la presentación de los documentos requeridos. De no cumplir con lo requerido, la oferta se considera no admitida, salvo que sea objeto de subsanación.

**2.2.1.2. Documentos para acreditar los requisitos de admisibilidad**

El postor debe incorporar en su oferta los documentos que acreditan los “**Requisitos de Admisibilidad**” que se detallan en el numeral 3.2 del Capítulo III de la presente sección de las bases.

**2.2.2. Documentación de presentación facultativa:**

- a) Certificado de inscripción en el registro de la Micro y Pequeña Empresa – REMYPE, de ser el caso<sup>6</sup>. En el caso de consorcios, todos los integrantes deben acreditar la condición de micro o pequeña empresa.
- b) Incorporar en la oferta los documentos que acreditan el “Factor de Evaluación Experiencia” establecido en el Capítulo IV de la presente sección de las bases, a efectos de obtener el puntaje previsto en dicho capítulo para el citado factor.

**Importante**

*Cabe subsanación de las ofertas, de conformidad con lo dispuesto en el artículo 38 del Reglamento. La legalización de las firmas en el contrato de consorcio, es subsanable.*

**2.3. DETERMINACIÓN DEL PUNTAJE TOTAL DE LAS OFERTAS**

Una vez evaluadas las ofertas técnica y económica se proceden a determinar el puntaje total de las mismas.

El puntaje total de las ofertas es el promedio ponderado de ambas evaluaciones, obtenido de la aplicación de la siguiente fórmula:

$$PTP_i = c_1 PT_i + c_2 Pe_i$$

Donde:

- PTP<sub>i</sub> = Puntaje total del postor i  
PT<sub>i</sub> = Puntaje por evaluación técnica del postor i  
Pe<sub>i</sub> = Puntaje por evaluación económica del postor i  
c<sub>1</sub> = Coeficiente de ponderación para la evaluación técnica.  
c<sub>2</sub> = Coeficiente de ponderación para la evaluación económica.

**Se aplicarán las siguientes ponderaciones:**

<sup>6</sup> Dicho documento se tendrá en consideración, en caso el postor ganador de la buena pro solicite la retención del diez por ciento (10%) del monto del contrato original, en calidad de garantía de fiel cumplimiento, siempre que se cumplan los supuestos previstos en el artículo 60 del Reglamento.



C1 = 0.80  
C2 = 0.20

Dónde:  $c_1 + c_2 = 1.00$

#### **2.4. URL DE REPOSITORIO DE EXPEDIENTE DE CONTRATACION**

La información que refiere el artículo 41 del Reglamento se publicará en el siguiente URL  
<https://mpch-arcc-2023.blogspot.com/2023/08/blog-post.html>

#### **2.5. REQUISITOS PARA PERFECCIONAR EL CONTRATO**

El postor ganador de la buena pro debe presentar los siguientes documentos para perfeccionar el contrato:

- a) Código de cuenta interbancaria (CCI).
- b) Garantía de fiel cumplimiento del contrato o declaración jurada de ser el caso. DEBE PRESENTARSE CARTA FIANZA<sup>7</sup> (Anexo N° 9)
- c) Copia de la vigencia del poder del representante legal de la empresa que acredite que cuenta con facultades para perfeccionar el contrato, cuando corresponda.
- d) Copia de DNI del postor en caso de persona natural, o de su representante legal en caso de persona jurídica.
- e) Domicilio para efectos de la notificación durante la ejecución del contrato.
- f) Estructura de costos o el detalle de los precios unitarios del precio ofertado<sup>8</sup>.
- g) Detalle del precio de la oferta de cada uno de los ítems que conforman el paquete<sup>9</sup>.
- h) Declaración jurada indicando lo siguiente:
  - Si sus representantes legales, accionistas, gerentes, directores y la misma contratista, tienen sentencia condenatoria, consentida o ejecutoriada, o sanción administrativa, por la comisión de delitos contra la administración pública o infracción a las normas sobre contrataciones públicas, y;
  - Si a la fecha de suscripción del contrato, cuenta con algún proceso penal o procedimiento administrativo sancionador en trámite, por la comisión de delitos e infracciones.

##### **Importante**

- *En caso que el postor ganador de la buena pro sea un consorcio, las garantías que presente este para el perfeccionamiento del contrato, así como durante la ejecución contractual, de ser el caso, además de cumplir con las condiciones establecidas en el artículo 33 del TUO de la LCE, deben consignar expresamente el nombre completo o la denominación o razón social de los integrantes del consorcio, en calidad de garantizados, de lo contrario no podrán ser aceptadas por las Entidades. No se cumple el requisito antes indicado si se consigna únicamente la denominación del consorcio, conforme lo dispuesto en la Directiva "Participación de Proveedores en Consorcio en las Contrataciones del Estado".*
- *En los contratos que celebren las Entidades con las micro y pequeñas empresas, estas últimas pueden otorgar como garantía de fiel cumplimiento el diez por ciento (10%) del monto del contrato original, porcentaje que es retenido por la Entidad durante la primera mitad del número total de pagos a realizarse, de forma prorrateada en cada pago, con cargo a ser devuelto a la finalización del mismo, conforme lo establece el artículo 60 del Reglamento. En caso que el postor ganador de la buena pro no haya presentado el certificado de inscripción en el REMYPE en su oferta, puede presentarlo con los*

<sup>7</sup> "El postor ganador podrá optar por presentarla como requisito para la firma del contrato o como obligación contractual. En este último caso el postor deberá acompañar a los documentos antes señalados su declaración jurada comprometiéndose a presentar dicha garantía en un plazo no mayor a cinco (5) días hábiles, contados desde la suscripción del contrato; en caso de incumplimiento el contrato queda resuelto de pleno derecho."

<sup>8</sup> Incluir solo en caso que la convocatoria del procedimiento sea bajo el sistema a precios unitarios.

<sup>9</sup> Incluir solo en caso que la convocatoria del procedimiento sea por paquete.



documentos para el perfeccionamiento del contrato.

- En los contratos cuyos montos sean iguales o menores a cien mil Soles (S/ 100,000.00), no corresponde presentar garantía de fiel cumplimiento de contrato ni garantía de fiel cumplimiento por prestaciones accesorias. Dicha excepción también aplica a los contratos derivados de procedimientos de selección por relación de ítems, cuando el monto del ítem adjudicado o la sumatoria de los montos de los ítems adjudicados no supere el monto señalado anteriormente, conforme lo dispone el numeral 60.4 del artículo 60 del Reglamento.
- De conformidad con la Décimo Primera Disposición Complementaria Final del RLCE, dentro del supuesto de hecho de la infracción establecida en el literal i) del artículo 50.1 del TUO de la LCE, referida a la presentación de información inexacta, se encuentra comprendida la presentación de garantías que no hayan sido emitidas por las empresas indicadas en el segundo párrafo del artículo 33 del TUO de la LCE.

Adicionalmente, se puede considerar otro tipo de documentación a ser presentada, tales como:

- Copia de la constitución de la empresa y sus modificatorias debidamente actualizado, entre otros.

#### **Importante**

- Las Entidades son responsables de verificar la vigencia de la inscripción en el RNP del postor ganador de la buena pro para el perfeccionamiento del contrato, ingresando al portal web del OSCE [www.osce.gob.pe](http://www.osce.gob.pe) sección RNP.
- Corresponde a la Entidad verificar que las garantías presentadas por el postor ganador de la buena pro cumplan con los requisitos y condiciones necesarios para su aceptación y eventual ejecución; sin perjuicio de la determinación de las responsabilidades funcionales que correspondan.

## **2.6. PERFECCIONAMIENTO EL CONTRATO**

El contrato se perfecciona con la suscripción del documento que lo contiene. Para dicho efecto el postor ganador de la buena pro, dentro del plazo previsto en el numeral 3.1 de la sección general de las bases, debe presentar la documentación requerida en MESA DE PARTES DE LA ENTIDAD, UBICADA EN CALLE ELIAS AGUIRRE N° 240 (EX MUTUAL) – CENTRO DE CHICLAYO.

#### **Importante**

- En el caso de procedimientos de selección cuyo monto del valor referencial no supere los cien mil Soles (S/ 100,000.00), siempre que se haya optado por perfeccionar el contrato con la recepción de una orden de servicios, debe sustituirse por esta disposición:

*“El contrato se perfecciona con la notificación de la orden de servicios. Para dicho efecto el postor ganador de la buena pro, dentro del plazo previsto en el numeral 3.1 de la sección general de las bases, debe presentar la documentación requerida en [INDICAR LUGAR Y DIRECCIÓN EXACTA DONDE DEBE DIRIGIRSE EL POSTOR GANADOR].”*

- En el caso de procedimientos de selección por relación de ítems, se puede perfeccionar el contrato con la suscripción del documento o con la recepción de una orden de servicios, cuando el monto del valor referencial del ítem no supere los cien mil Soles (S/ 100,000.00).

## **2.7. ADELANTOS<sup>10</sup>**

La Entidad otorgará UN adelanto directo por el 30% del monto del contrato original.

El contratista debe solicitar el ADELANTO DIRECTO dentro de los siete (7) días siguientes a la suscripción del contrato, adjuntando a su solicitud la garantía por adelantos<sup>11</sup> mediante CARTA FIANZA acompañada del comprobante de pago correspondiente. Vencido dicho plazo no procede la solicitud.

La Entidad debe entregar el monto solicitado dentro de los siete (7) días siguientes a la suscripción del contrato, siguientes a la presentación de la solicitud del contratista.

## **2.8. FORMA DE PAGO**

La Entidad realizará el pago de la contraprestación pactada a favor del contratista en PAGO ÚNICO.

Para efectos del pago de las contraprestaciones ejecutadas por el contratista, la Entidad debe contar con la siguiente documentación:

- Informe del funcionario responsable del AREA DE OBRAS PUBLICAS Y CONVENIOS emitiendo la conformidad de la prestación efectuada.
- Comprobante de pago.

## **2.9. PLAZO PARA EL PAGO**

La Entidad debe pagar las contraprestaciones pactadas a favor del contratista dentro de los quince (15) días calendario siguiente a la conformidad de los servicios, siempre que se verifiquen las condiciones establecidas en el contrato para ello.

<sup>10</sup> Si la Entidad ha previsto la entrega de adelantos, debe prever el plazo en el cual el contratista debe solicitar el adelanto, así como el plazo de entrega del mismo, conforme a lo previsto en el artículo 71 del Reglamento.

<sup>11</sup> De conformidad con el artículo 61.1 del Reglamento, esta garantía debe ser emitida por idéntico monto y un plazo mínimo de vigencia de tres (3) meses, renovable por un plazo idéntico hasta la amortización total del adelanto otorgado. Cuando el plazo de ejecución contractual sea menor a tres (3) meses, las garantías pueden ser emitidas con una vigencia menor, siempre que cubra la fecha prevista para la amortización total del adelanto otorgado.



## CAPÍTULO III REQUERIMIENTO

### Importante

De conformidad con el artículo 13 del Reglamento, el área usuaria es responsable de la adecuada formulación del requerimiento, debiendo asegurar la calidad técnica y reducir la necesidad de su reformulación por errores o deficiencias técnicas que repercutan en el proceso de contratación.

### 3.1. TERMINOS DE REFERENCIA

92

  
MUNICIPALIDAD PROVINCIAL DE CHICLAYO  
SUB GERENCIA DE OBRAS PÚBLICAS Y CONVENIOS

**REQUERIMIENTO**

**3.1. CONSIDERACIONES GENERALES**

**3.1.1. ANTECEDENTES**

Nombre de la Intervención : **SERVICIO A TODO COSTO DE LA IMPLEMENTACION DEL PLAN DE CONTINGENCIA DE LA OBRA: REHABILITACIÓN DEL LOCAL ESCOLAR N° 10925 CESAR VALLEJO CON CÓDIGO LOCAL 275952 P.J. LÓPEZ ALBÚJAR, DISTRITO Y PROVINCIA DE CHICLAYO – LAMBAYEQUE.**

Ubicación : **El lugar de ejecución del servicio es el siguiente:**

Distrito : **CHICLAYO**  
Provincia : **CHICLAYO**  
Departamento : **LAMBAYEQUE**  
Región : **LAMBAYEQUE**

CódigoUnificado : **2507404**

Nivel de los estudios de pre inversión : **Es una inversión en el marco de reconstrucción con cambios.**

Fecha de declaración de viabilidad : **FUR – 30/12/2020.**

Fecha del informe de verificación de la viabilidad : **-**

Expediente Técnico aprobado mediante : **RESOLUCIÓN DE GERENCIA DE INFRAESTRUCTURA PÚBLICA N° 139-2020.MPCH/VGP.**

Fecha de aprobación : **28 DE DICIEMBRE DEL 2023**

**3.1.2. INTRODUCCIÓN**

La Municipalidad Provincial de Chiclayo como Entidad dedicada a contribuir en la mejora de los servicios públicos dentro de la jurisdicción de la ciudad de Chiclayo, de manera que al haberse aprobado con el DU 070-2020-PCM, medidas extraordinarias para la reactivación económica y atención de la población a través de la inversión pública y gasto corriente, se resolvió ejecutar la Intervención denominada “REHABILITACIÓN DEL LOCAL ESCOLAR N° 10925 CESAR VALLEJO CON CÓDIGO LOCAL 275952 P.J. LÓPEZ ALBÚJAR, DISTRITO Y PROVINCIA DE CHICLAYO – LAMBAYEQUE, con Código Único de Inversiones N° 2507404, con el objetivo de brindar una adecuada infraestructura educativa que cuente con los estándares de calidad y normatividad a la población estudiantil, la cual recibe clases en condiciones inadecuadas (actualmente en aulas inconclusas); aunado de ello, se cuenta con su Expediente Técnico aprobado, que da lugar a la formulación del presente requerimiento para contratación de la ejecución de la contingencia.



**3.1.3. DENOMINACION DE LA CONTRATACIÓN**

**SERVICIO A TODO COSTO DE LA IMPLEMENTACION DEL PLAN DE CONTINGENCIA DE LA Intervención de Reconstrucción mediante Inversiones (IRI): “REHABILITACIÓN DEL LOCAL ESCOLAR N° 10925 CESAR VALLEJO CON CÓDIGO LOCAL 275952 P.J. LÓPEZ ALBÚJAR, DISTRITO Y PROVINCIA DE CHICLAYO – LAMBAYEQUE” con Código Único de Inversiones N° 2507404.**

1



MUNICIPALIDAD PROVINCIAL DE CHICLAYO  
SUB GERENCIA DE OBRAS PÚBLICAS Y CONVENIOS.

**3.1.4. UBICACIÓN DEL PROYECTO:**

Ubicado en la calle Arrieros, del Pueblo Joven López Albújar, del distrito de Chiclayo, provincia de Chiclayo, departamento de Lambayeque. No se encuentra en zona de riesgo NO MITIGABLE.

Departamento :	Lambayeque
Provincia :	Chiclayo
Distrito :	Chiclayo
Latitud Sur :	6° 77' 20"
Latitud Oeste :	79° 85' 22"
Altitud :	27 m.s.n.m.



Fig. N° 01. Ubicación Geográfica de la Institución Educativa

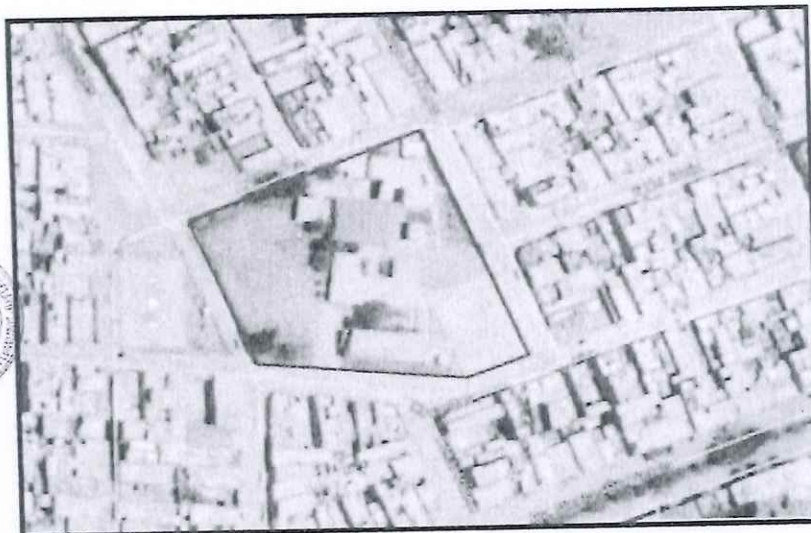

Fig. N° 02. Ubicación Geográfica de la Institución Educativa







MUNICIPALIDAD PROVINCIAL DE CHICLAYO  
SUB GERENCIA DE OBRAS PÚBLICAS Y CONVENIOS.

90

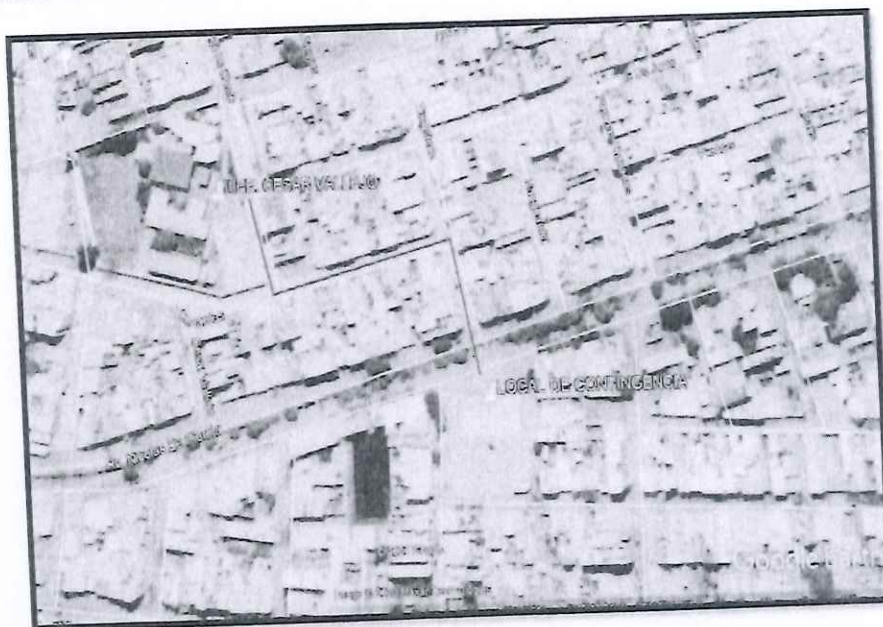

Fig. N° 03. Ubicación Geográfica de la contingencia 1 para la Institución Educativa

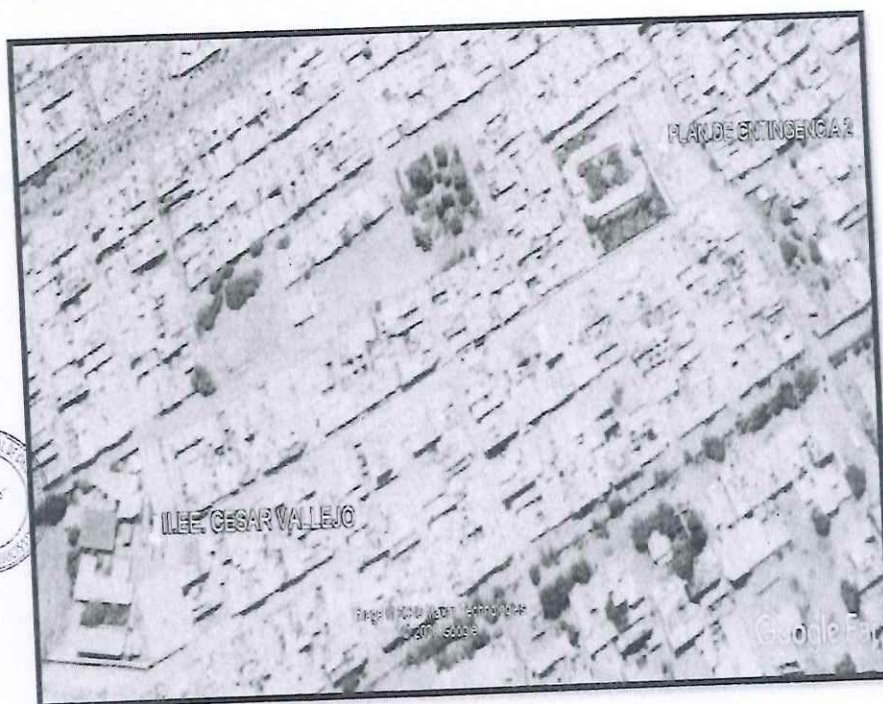

Fig. N° 04. Ubicación Geográfica de la contingencia 2 para la Institución Educativa

3



MUNICIPALIDAD PROVINCIAL DE CHICLAYO  
SUB GERENCIA DE OBRAS PÚBLICAS Y CONVENIOS

89

**a) Área y Perímetro del Terreno para la contingencia:**

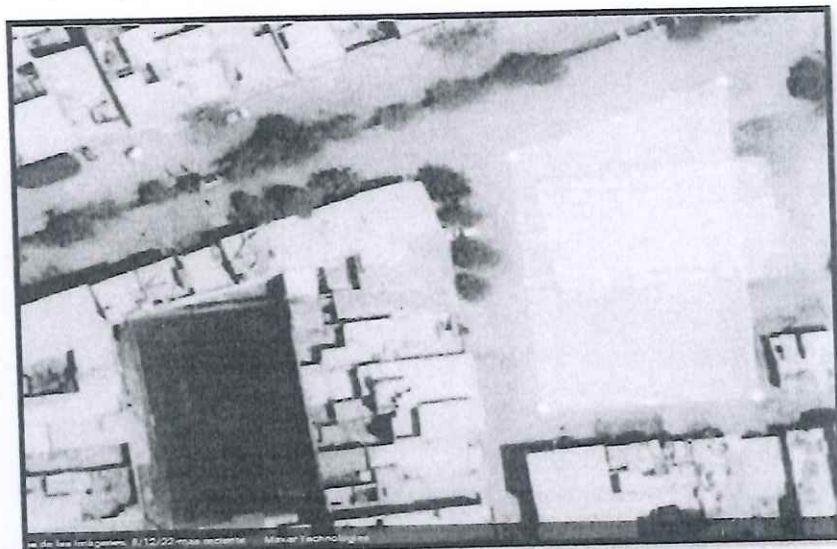

Fig. N° 05. Ubicación Geográfica de la contingencia para la Institución Educativa

ÁREA TOTAL DEL TERRRENO	:	1 343.68 m <sup>2</sup>
PERIMETRO TOTAL DEL TERRRENO	:	149.69 ml

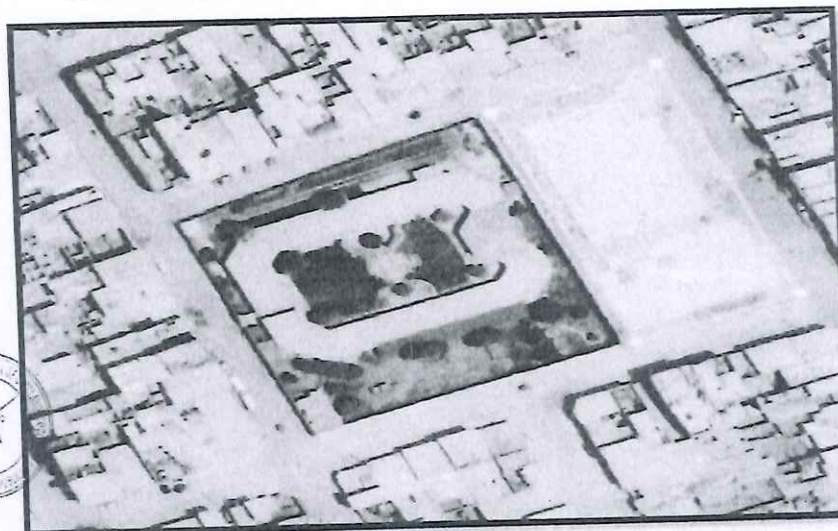

Fig. N° 06. Ubicación Geográfica de la contingencia para la Institución Educativa

ÁREA TOTAL DEL TERRRENO	:	1 478.00 m <sup>2</sup>
PERIMETRO TOTAL DEL TERRRENO	:	213.38ml

167





MUNICIPALIDAD PROVINCIAL DE CHICLAYO  
SUB GERENCIA DE OBRAS PÚBLICAS Y CONVENIOS

88

- Se acota que el perímetro y área de la disponibilidad del terreno es referencial, luego se tendrá en consideración de las medidas estipulados en los planos adjuntados dentro del expedientillo del plan de contingencia.

**b) LIMITES Y PERÍMETROS EN LA CONTINGENCIA DEL PROYECTO**

Los límites de la Contingencia 1 son:

Por el Frente: con la Av. Nicolás de Piérola con línea diagonal de 30.11m  
Por la Derecha: con el pasaje S/N con una línea recta de 46.08m  
Por la Izquierda: con la calle los Incas con una línea recta de 43.50m  
Por el Fondo: con la calle los Obreros con línea de 30.00m

Los límites de la Contingencia 2 son:

Por el Frente: con la calle 06 de junio con figura irregular (ver plano).  
Por la Derecha: con la calle Paco Yunque con figura irregular (ver plano).  
Por la Izquierda: con local de terceros – Centro Social SOS con figura irregular (ver plano).  
Por el Fondo: con la calle 15 de abril con figura irregular (ver plano).

**3.1.5. FINALIDAD PUBLICA**

El presente Requerimiento tiene por finalidad pública ejecutar la contingencia de la intervención de Reconstrucción mediante Inversiones (IRI) con Código Único de Inversiones N° 2507404, denominada "REHABILITACIÓN DEL LOCAL ESCOLAR N° 10925 CESAR VALLEJO CON CÓDIGO LOCAL 275952 P.J. LÓPEZ ALBÚJAR, DISTRITO Y PROVINCIA DE CHICLAYO – LAMBAYEQUE", en condiciones adecuadas, teniendo en consideración lo dispuesto en el expediente técnico aprobado.

**3.1.6. OBJETIVO:**

La ejecución de la contingencia del proyecto "REHABILITACIÓN DEL LOCAL ESCOLAR N° 10925 CESAR VALLEJO CON CÓDIGO LOCAL 275952 P.J. LÓPEZ ALBÚJAR, DISTRITO Y PROVINCIA DE CHICLAYO – LAMBAYEQUE", para brindar ambientes provisionales que cuente con los estándares de calidad y normatividad a la población estudiantil.

**3.1.7. CARACTERÍSTICAS TÉCNICAS A EJECUTAR:**

Las características técnicas y descripción general serán de acuerdo al Expediente Técnico aprobado – Plan de Contingencia. Se plantea una IRI con fines de Recuperación.



Por ello resulta indispensable contar con un local temporal para que durante el tiempo que dure la ejecución de la obra (incluyendo los tiempos de entrega de terreno y recepción de obra), los estudiantes puedan seguir recibiendo clases y no se vea afectado su año escolar.

Por esta razón se propone dos áreas externas (losas deportivas) que se encuentra cerca a la I.E, entre la Av. Nicolas de Piérola y Ca. Los Incas. En dichas áreas se pueda proyectar módulos prefabricado con estructura de madera de 4"x3" y contraplacadas con triplay de 6mm, dicha proyección contara con once módulos que comprenden los siguientes ambientes: catorce aulas, una dirección, una vigilancia, dos ss.hh para profesores, dos ss.hh. para mujeres, dos

**MUNICIPALIDAD PROVINCIAL DE CHICLAYO**  
**PROCEDIMIENTO DE CONTRATACIÓN PÚBLICA ESPECIAL N° 3-2023-MPCH-CS-PRIMERA**  
**CONVOCATORIA**



MUNICIPALIDAD PROVINCIAL DE CHICLAYO  
SUI GERENCIA DE OBRAS PÚBLICAS Y CONVENIOS.

ss.hh para hombres , cerco perimétrico para aislar de la construcción en ejecución y una losa de concreto sobre la cual se instalará el módulo pre-fabricado; dicho modulo estará hasta entrega de obra, posterior a ello pasará a desmontarse y demolición de la losa proyectada. Se adjunta para mayor detalle el expedientillo del plan de contingencia.



FIGURA N° 07: Croquis de plan de contingencia 1 de I.E. N° 10925.





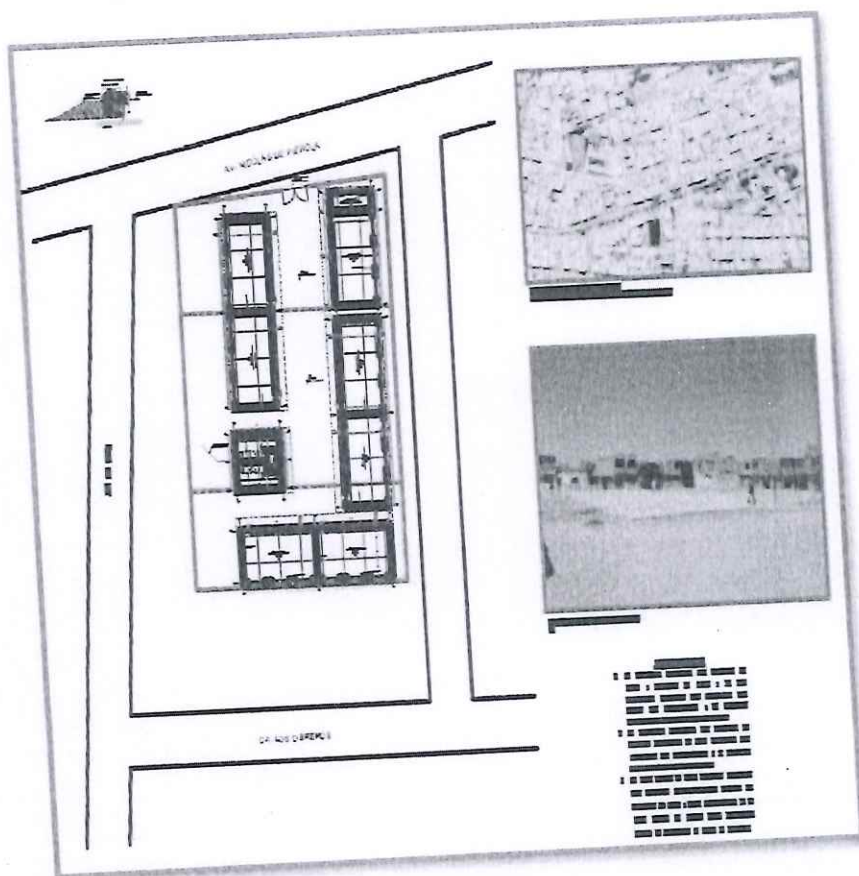

86



FIGURA N° 08: Croquis de plan de contingencia 2 de I.E. N° 10925.

### 3.1.8. VALOR REFERENCIAL

El valor referencial del plan de contingencia se realizará mediante estudio de mercado de acuerdo a las metas adjuntas en el plan de contingencia.

### 3.1.9. NORMAS TÉCNICAS

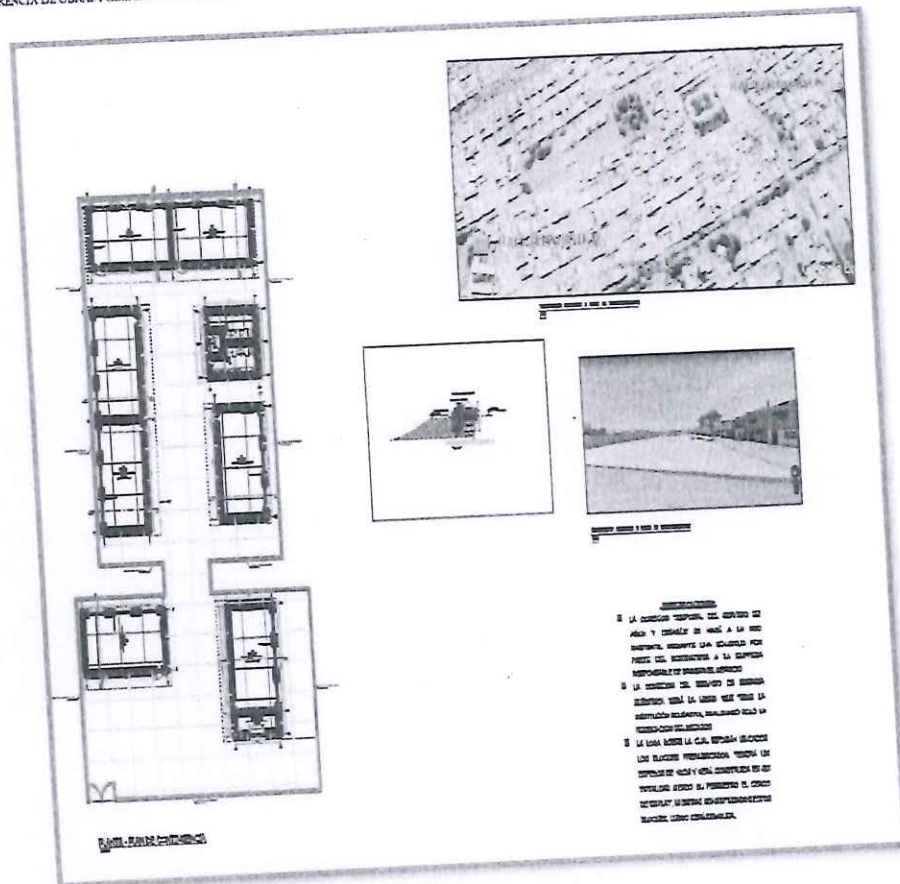
Especificaciones técnicas indicadas en el expediente técnico – plan de contingencia.

### 3.1.10. OBLIGACIONES DE PERMANENCIA DEL PERSONAL DEL CONTRATISTA EN OBRA

Es obligatoria la permanencia en obra de todo el personal del contratista, toda ausencia del personal profesional del contratista sin comunicación a la supervisión será materia de aplicación de penalidad por los días que dure esta ausencia. No se admitirán ausencias mayores a tres (3) días calendarios, de presentarse ausencia del personal del contratista mayor a tres (3) días calendarios, se considerarán como incumplimiento contractual del contratista.



7



MUNICIPALIDAD PROVINCIAL DE CHICLAYO  
SUB GERENCIA DE OBRAS PÚBLICAS Y CONVENIOS

85

### **3.1.11. ADELANTOS**

#### **Adelanto directo**

La Entidad entregará un Adelanto Directo de hasta el 30% del monto original; contra entrega de una 'Carta Fianza o póliza de caución' de garantía por idéntico valor con una vigencia no menor a tres (3) meses, renovable por un plazo idéntico, hasta la amortización total del adelanto. Al momento de su renovación, dicha garantía podrá reducirse, a solicitud escrita de EL CONTRATISTA, por el saldo pendiente de amortizar.

Se tiene en consideración:

Decreto Supremo N° 071-2018-PCM, en su Art. 71.- Adelanto directo de bienes y servicios y el pago

### **3.1.12. CONFIDENCIALIDAD**

EL CONTRATISTA se compromete a mantener en reserva y a no revelar a terceros, sin previa autorización escrita de LA ENTIDAD, toda información que le sea suministrada por ésta última y/o sea obtenida en el ejercicio de las actividades a desarrollarse o conozca directa o indirectamente durante el procedimiento de selección o para la realización de sus tareas, excepto en cuanto resultare estrictamente necesario para el cumplimiento del presente Contrato.

EL CONTRATISTA deberá mantener a perpetuidad la confidencialidad y reserva absoluta en el manejo de cualquier información y documentación a la que se tenga acceso a consecuencia del procedimiento de selección y la ejecución del contrato, quedando prohibida revelarla a terceros.

Dicha obligación comprende la información que se entrega, como también la que se genera durante la realización de las actividades previas a la ejecución del contrato, durante su ejecución y la producida una vez que se haya concluido el contrato.

Dicha información puede consistir en informes, recomendaciones, cálculos, documentos y demás datos compilados o recibidos por EL CONTRATISTA.

Asimismo, aun cuando sea de índole pública, la información vinculada al procedimiento de contratación, incluyendo su ejecución y conclusión, no podrá ser utilizada por EL CONTRATISTA para fines publicitarios o de difusión por cualquier medio sin obtener la autorización correspondiente de LA ENTIDAD.

### **3.1.13. RESPONSABILIDAD DEL CONTRATISTA**

El contratista planeará y será responsable por los métodos de trabajo y eficiencia de los equipos empleados en la ejecución de la obra.

Durante la ejecución del servicio el contratista está obligado a cumplir los plazos parciales establecidos en el calendario de avance del servicio. El Contratista es exclusivamente responsable de la ejecución y conservación de las obras objeto del presente contrato y de las faltas que en ellas pudieran notarse, siempre en cuando se demuestre que dichas fallas son atribuibles al contratista, sin que le exima de responsabilidad la circunstancia de que la Supervisión del servicio haya examinado y reconocido durante su construcción o los materiales empleados, ni que las distintas partes hayan sido incluidas en las mediciones o certificaciones parciales.



### **3.1.14. RESPONSABILIDAD POR VICIOS OCULTOS**

La responsabilidad del contratista por la cantidad ofrecida y por los vicios ocultos del servicio ejecutado, será de dos (02) años, contados a partir de la conformidad de la recepción total del servicio, de conformidad a la normativa supletoria de la Ley N° 30225 – Ley de contrataciones del estado, según artículo 40°. Responsabilidad del contratista y/o hasta que se termine la

8





desinstalación de los ambientes provisionales,  
Las discrepancias en relación a defectos o vicios ocultos, deben ser sometidas a conciliación y/o arbitraje; de acuerdo a lo descrito en el Decreto Supremo N° 071-2018-PCM y sus modificatorias, así como sus normativas supletorias.

**3.1.15. OBLIGACIONES DEL CONTRATISTA**

Cumplir con las obligaciones que se establecen en la Ley, el Reglamento, normas complementarias modificatorias y las Bases del presente procedimiento de selección. Ejecutar el servicio materia de este instrumento con estricto cumplimiento al expediente técnico de la contingencia, en el plazo establecido conforme al Cronograma de Avance del servicio. El Contratista deberá contar con todos los implementos, equipos y personal necesarios para realizar el cumplimiento del servicio, siendo el único responsable por su seguridad personal y/o de otros que coadyuven en el proyecto; asimismo el gasto de transporte, estadía, alimentación y traslado de personal y/o equipo, será por cuenta del postor en su totalidad, no reconociéndose pago alguno por dichos criterios.

Durante la ejecución del servicio, el Contratista está obligado a cumplir con los plazos parciales estipulados en el Calendario de Avance del Servicio vigente. Si se produjera un atraso injustificado en el avance físico valorizado, se procederá de acuerdo a lo dispuesto al Reglamento.

Emplear materiales normalizados de conformidad con los Reglamentos Técnicos, Normas Técnicas, Metrológicas y/o Sanitarias Nacionales vigentes; así como, asumir los gastos que demanden los ensayos, pruebas y certificaciones respectivas de los materiales colocados en obra.

Asumir los gastos de todos los ensayos de calidad de los trabajos que va a ejecutar, necesarios para garantizar la calidad del servicio.

El Contratista abrirá en el acto de entrega del terreno, el cuaderno del servicio (será cuaderno físico legalizado) donde se anotará las indicaciones, órdenes, autorizaciones, reparos, variantes, consultas y anotaciones que consideren convenientes para la ejecución del servicio. Asimismo, corresponde al Contratista, la contratación de todos los seguros necesarios, para resguardar la integridad de los bienes, los recursos que se utilizarán y los terceros eventualmente afectados.

El Contratista tiene la obligación de velar por la seguridad de los trabajadores durante la ejecución de todos y cada uno de los trabajos, brindando el equipo y material necesario para tal efecto.

Ejecución de los trabajos: Los daños y/o problemas causados durante la ejecución del servicio, corren por cuenta del Contratista y deberán ser reparados por éste sin derecho a pago alguno por parte de la Entidad.

El Contratista tendrá en cuenta el cumplimiento de todas las normas laborales y las de seguridad e higiene ocupacional.

Actuar de acuerdo a lo indicado en el Art. 59 del Reglamento, respecto a subcontrataciones. La implementación de la Gestión De Riesgos en la Planificación de la Ejecución De Obras, de acuerdo a la Directiva N° 012-2017-OSCE/CD.

La implementación del Plan para la vigilancia, prevención y control de covid-19 en el trabajo, de acuerdo a normativa vigente.

**Responsabilidad Del residente respecto a la Gestión De Riesgos en la Planificación de la Ejecución De Obras, de acuerdo a la Directiva N° 012-2017-OSCE/CD.**

El Residente del Servicio debe evaluar permanentemente el desarrollo de la administración de riesgos, debiendo anotar los resultados en el cuaderno de obra, cuando menos, con periodicidad semanal, precisando sus efectos y los hitos afectados o no cumplidos de ser el caso.





MUNICIPALIDAD PROVINCIAL DE CHICLAYO  
SUB GERENCIA DE OBRAS PÚBLICAS Y CONVENTOS

83

**3.1.16. TRIBUTOS Y OTRAS OBLIGACIONES**

Serán de cargo del Contratista todos los tributos, contribuciones y gravámenes que le corresponden de acuerdo a Ley. Toda responsabilidad de carácter laboral y por el pago de aportaciones sociales es exclusivamente del contratista.

**3.1.17. COORDINACIÓN CON ENTIDADES PÚBLICAS Y EMPRESAS DE SERVICIO**

El Contratista a la firma del contrato, debe efectuar las respectivas coordinaciones con las Entidades Públicas y empresas de servicio, a través de Cartas y gestiones a fin de asegurar la correcta y oportuna ejecución de los trabajos contratados, siempre que éstos se encuentren supeditados a autorizaciones y aceptación de dichas empresas para su realización.

**3.1.18. SUMINISTRO DE SERVICIOS**

El suministro de energía eléctrica, así como el abastecimiento de agua y uso de desagües, que sean necesarios en los trabajos de ejecución de la obra será a cuenta y responsabilidad del Contratista.

**3.1.19. DAÑOS A TERCEROS**

Constituye obligación del Contratista asumir los costos de reparación de los daños que ocasione a las redes eléctricas, agua, desagüe, teléfono y otros, ocurridas a consecuencia de los trabajos de ejecución del servicio, sin perjuicio de que la Entidad o las empresas de servicio se ejecuten los trabajos con cargo a la valorización y/o valorizaciones y/o liquidación de la obra y/o garantías de Fiel cumplimiento del Contratista.

**3.1.20. INDEMNIZACIONES**

Es obligación y responsabilidad del Contratista, atender los juicios, reclamos, demandas o acciones imputables a él y/o a su personal directa e indirectamente por actividades ilícitas, daños, pérdidas, accidentes, lesiones o muertes, producidos dentro del servicio y/o áreas aledañas de su influencia a consecuencia de los trabajos de la ejecución de trabajos.

Es obligación y responsabilidad del Contratista, inspeccionar los inmuebles aledaños en el perímetro de la construcción, cuyas instalaciones y/o cimentaciones queden comprendidas en el área de influencia de las excavaciones efectuadas para el proyecto y que puedan ser afectada su estabilidad o continuidad y además de ejecutar cualquier obra que sea necesario para evitar accidentes o demandas de los propietarios.

**3.1.21. INTERVENCIÓN ECONÓMICA DEL SERVICIO**

En caso de demoras injustificadas en la ejecución del servicio, la entidad podrá intervenir económicamente la ejecución de del servicio, de acuerdo al D.S. N° 071-2018-PCM, en sus artículos 88°.- demoras injustificadas en la ejecución de la obra y 89°.- intervención económica de la obra y sus modificatorias. (Se recalca que en el reglamento no indica lo que se realiza ante un servicio pero se va a tomar como similar los actuados en los artículos mencionados anteriormente).

**3.1.22. VALORIZACIONES**

La Valorización y/o valorizaciones del servicio, tendrán carácter de pagos a cuenta y será en forma mensual, calculada según avance de ejecución del servicio a conformidad de la Supervisión del servicio y/o de la Entidad, el cual deben ser tramitadas oportunamente en concordancia con lo dispuesto al D.S. N° 071-2018-PCM, en sus artículos 83°.- Valorizaciones y metrados. (Se recalca que en el reglamento no indica lo que se realiza ante un servicio pero se va a tomar como similar los actuados en los artículos mencionados anteriormente).



10





MUNICIPALIDAD PROVINCIAL DE CHICLAYO  
SUB GERENCIA DE OBRAS PÚBLICAS Y CONVENIOS.

32

### 3.1.23. REAJUSTES

No se realizará reajustes.

### 3.1.24. RECEPCIÓN DEL SERVICIO

A la terminación del servicio y luego de una inspección conjunta entre el Supervisor (representante de la entidad) y el Residente (por parte del Contratista), si no surgen observaciones con relación a la calidad y terminación del Servicio, se procederá a la Recepción, suscribiendo el Acta correspondiente, en la que se indicará claramente el estado final del servicio, de existir observaciones no se podrá recepcionar el servicio, se levantará un acta de Observaciones, en la que se indicará el plazo máximo para la subsanación de las mismas, el contratista informará en su oportunidad que se ha culminado con la subsanación de las observaciones determinadas por el comité de recepción del servicio, para lo cual la entidad definirá una nueva fecha para la recepción del servicio, de conformidad al Decreto Supremo N° 071-2018-PCM en su art.68.- Recepción y conformidad de bienes y servicios.

### 3.1.25. LIQUIDACIÓN DEL SERVICIO

Será presentada por el Contratista en los plazos y formas establecidas en el D.S. N°146-2019-PCM en su art.94.- Liquidación del contrato de obra y efectos y sus modificatorias, y se resolverá su consentimiento o aprobación según lo dispuesto en el referido artículo. (Se recalca que en el reglamento no indica lo que se realiza ante un servicio pero se va a tomar como similar los actuados en los artículos mencionados anteriormente).

## 3.2. CONSIDERACIONES ESPECÍFICAS

### 3.2.1. DE LA EXPERIENCIA EN LA ESPECIALIDAD DEL EJECUTOR DE OBRA

- *Un monto facturado acumulado equivalente a UNA (1) VEZ EL VALOR REFERENCIAL DE LA CONTRATACIÓN, en la ejecución de obras u servicios similares.*
- *Se considerará servicio similar:  
Creación y/o Construcción y/o Mantenimiento y/o Mejoramiento y/o Ampliación y/o Reconstrucción y/o Rehabilitación y/o Renovación y/o Sustitución y/o Fortalecimiento y/o Reemplazo y/o Nuevo y/o Reposición y/o Recuperación y/o Implementación y/o Instalación Combinación de estas mismas; de infraestructuras tales como: Instituciones Educativas, Centros Educativos, Colegios, Universidades, Centros de Salud, Locales de bomberos, Palacios, Municipalidades, Bibliotecas, Hospitales, Edificios Gubernamentales, Comisarias, Centros Penitenciarios, Centros Comerciales, Clínicas, Puestos de Salud, Edificios Bancarios, Aldeas Infantiles, Institutos, Centros de Educación Ocupacional, Villas Militares.*

### 3.2.2. PERFIL DEL CONTRATISTA

- Inscripción vigente en el registro Nacional de Proveedores – OSCE en el capítulo de Servicios o Ejecutor de Obras.
- No estar inmerso dentro de los alcances del Artículo 11° - Impedimentos para ser participante, postor y/o contratista, de la Ley de Contrataciones del Estado modificado por el Decreto legislativo N°1444 que modifica a la Ley N° 30225, y adicionalmente a los supuestos establecidos en el artículo 7° del Reglamento de la Ley de Contrataciones del Estado aprobado por el Decreto supremo N°344-2018-EF y sus modificatorias.



11

160



MUNICIPALIDAD PROVINCIAL DE CHICLAYO  
 SUB GERENCIA DE OBRAS PÚBLICAS Y CONVENIOS.

81

**a. Condiciones de los consorcios**

De conformidad a la normativa supletoria - Reglamento de la Ley de contrataciones con el estado N° 30225, en su art. 49.- Requisitos de calificación, en el numeral 49.5 del Reglamento de la ley de contrataciones del estado, se debe establecer un número máximo de consorciados y el porcentaje mínimo de participación en la ejecución del contrato para el integrante que acredite mayor experiencia, de acuerdo al siguiente detalle:

- El número máximo de consorciados es de **dos (2)** integrantes.
- Asimismo, el porcentaje mínimo de participación en la ejecución del contrato, para el integrante del consorcio que acredite mayor experiencia en obras similares, es de **60%**.

**3.2.3. EQUIPAMIENTO**

No indica.

**3.2.4. PLANTEL PROFESIONAL ESPECIALISTA**

De conformidad con el Expediente Técnico - Plan de Contingencia, concordante con el desagregado de análisis de Gastos Generales, se está considerando el plantel personal especialista, teniéndose en cuenta la naturaleza, complejidad y envergadura del servicio a ejecutar, el plazo de ejecución y las condiciones de mercado, acordes con la relevancia de sus funciones y los honorarios establecidos para estos profesionales en el expediente técnico. Debiendo estos, ser profesionales con experiencia para una correcta ejecución y construcción del servicio que cumpla con los objetivos del proyecto.

Plantel Profesional Clave		
Cargo	Profesión	Experiencia
Un (01) Residente de servicio	Ingeniero Civil o Ingeniero Civil Ambiental o Arquitecto, Titulado.	Profesional Colegiado y habilitado en Ingeniería Civil o Ingeniería Civil Ambiental o Arquitectura. Con un mínimo de dos (02) años de experiencia efectiva; como Residente y/o Residente de Obra y/o Ingeniero Residente y/o Ingeniero Residente de Obra y/o Responsable Técnico y/o Supervisor y/o Supervisor de Obra y/o Jefe de Supervisión y/o Inspector de Obra, en la ejecución o inspección o supervisión de obras o servicios iguales o similares.
Un (01) Especialista en Seguridad de Obra y Salud Ocupacional.	Ingeniero de distintas especialidades; Titulado.	Profesional Colegiado y habilitado como ingeniero de distintas especialidades. Con un mínimo de un (01) año de experiencia efectiva; como Especialista, en Seguridad y/o Ingeniero de Seguridad y/o Especialista en Seguridad y medio Ambiente y/o Jefe SSOMA y/o Especialista en Prevención y/o Prevencionista y/o Especialista en Impacto Ambiental y Seguridad y/o Especialista en Medio Ambiente y Seguridad y/o afines, en la ejecución o inspección o supervisión, de obras en general.

El plantel profesional para el residente como requisito de perfeccionamiento del contrato y para los demás profesionales antes del inicio efectivo de su participación en la ejecución del servicio, se acreditará teniendo en cuenta:

- ✓ Las calificaciones del plantel profesional especialista se acreditarán con copia simple de **TÍTULO PROFESIONAL** a nombre de la nación.
- ✓ La experiencia del personal profesional clave requerido se acreditará con cualquiera de los siguientes documentos: (i) copia simple de contratos y su respectiva conformidad o (ii) constancias o (iii) certificados o (iv) cualquier otra documentación que, de manera fehaciente demuestre la experiencia del personal profesional clave propuesto. De conformidad con el



12





- ✓ Se considerará obra similar a las denominaciones que incluya la siguiente terminología:  
**Creación y/o Construcción y/o Mejoramiento y/o Mantenimiento y/o Ampliación y/o Reconstrucción y/o Rehabilitación y/o Renovación y/o Sustitución y/o Fortalecimiento y/o Reemplazo y/o Nuevo y/o Reposición y/o Recuperación y/o Implementación y/o Instalación Combinación de estas mismas; de infraestructuras tales como: Instituciones Educativas, Centros Educativos, Colegios, Universidades, Centros de Salud, Locales de bomberos, Palacios, Municipalidades, Bibliotecas, Hospitales, Edificios Gubernamentales, Comisarías, Centros Penitenciarios, Centros Comerciales, Clínicas, Puestos de Salud, Edificios Bancarios, Aldeas Infantiles, Institutos, Centros de Educación Ocupacional, Villas Militares.**
- ✓ Con respecto a los documentos de la experiencia del personal deben señalar como mínimo los siguientes datos: **(i) Fecha de inicio, (ii) Fecha de término, (iii) el cargo desempeñado, (iv) el objeto de la contratación y (v) cliente o empleador.** Así mismo se informa que la fecha de emisión del documento no se considerará como fecha de término del servicio, esta deberá señalarse expresamente.
- ✓ De presentarse experiencia ejecutada paralelamente (traslape), para el computo del tiempo de dicha experiencia solo se considerará una vez el periodo traslapado.
- ✓ El residente del servicio debe ser un profesional colegiado, habilitado y especializado.
- ✓ La colegiatura y habilitación de los profesionales debe requerirse para el inicio de su participación efectiva en la ejecución del servicio, tanto para los profesionales titulados en el Perú como para los titulados en el extranjero.
- ✓ Se precisa que el participante debe tener en cuenta que: "Las constancias y/o certificados y documentos que acrediten la experiencia del personal deben ser emitidos por aquel órgano que tenga competencia para ello dentro de la organización interna de la entidad pública o privada donde dicho profesional adquirió la experiencia, pues solo así se demostraría fehacientemente la experiencia adquirida, conforme lo señala la Opinión N°105-2015/DTN1". Hecho que en la verificación posterior puede ser corroborada por la Entidad.

### Penalizaciones por Mora en la Ejecución del Servicio

**Penalizaciones por Mora en la Ejecución del Servicio**  
En el caso de retraso injustificado en la ejecución de las prestaciones objeto del contrato, la entidad le aplicará al Contratista una penalidad por cada día de atraso, hasta por un monto máximo equivalente al 10% del monto del contrato vigente, según lo establece con el numeral 62.3 del artículo 62° del Reglamento del Procedimiento de Contratación Pública Especial para la Reconstrucción con Cambios, aprobado mediante Decreto Supremo N°071-2018-PCM. Esta penalidad será deducida de los pagos a cuenta, del pago final o en la liquidación final o si fuese necesario se cobrará del monto resultante de la ejecución de las garantías de fiel cumplimiento o por el monto diferencial de propuesta y se calculará de acuerdo con la siguiente fórmula:

$$\text{Penalidad diaria} = \frac{0.10 \times \text{Monto}}{E \times \text{Plazo en días}}$$



<sup>7</sup> Opinión N°105-2015/D.T.N., indica lo siguiente: "(...) si bien la normativa de contrataciones del estado no establece quien debería emitir la documentación para acreditar la experiencia del personal propuesta, debe tenerse en consideración que los documentos que le acreditan deben ser emitidos por aquel órgano que tenga la competencia para ello dentro de la organización (rama de la entidad pública o privada donde dicho profesional adquiera la experiencia). Si así solo sea el caso, resulta necesario demostrarlo fehacientemente la experiencia adquirida". Así mismo se precisa que acorde a lo dispuesto por la Dirección Técnica Normativa, "no resulta necesario especificar o precisar los cargos del personal que otorgara la documentación mediante la cual se acreditare la experiencia del personal profesional que se especifique u precisione los recursos humanos que obtenga el empleador o empleadores ya sea através de sus respectivos oficinas de administración, recursos humanos o cualquier otra que tenga competencia para ello."



**MUNICIPALIDAD PROVINCIAL DE CHICLAYO**  
**PROCEDIMIENTO DE CONTRATACIÓN PÚBLICA ESPECIAL N° 3-2023-MPCH-CS-PRIMERA**  
**CONVOCATORIA**



MUNICIPALIDAD PROVINCIAL DE CHICLAYO  
 SUB GERENCIA DE OBRAS PÚBLICAS Y CONVENIOS.

Donde F tiene los siguientes valores:  
 F = 0.25 para plazos mayores a sesenta (60) días o;  
 F = 0.40 para plazos menores o iguales a sesenta (60) días

El retraso se justifica a través de la solicitud de ampliación de plazo debidamente aprobado. Adicionalmente, se considera justificado el retraso y en consecuencia no se aplica penalidad, cuando EL CONTRATISTA acredite, de modo objetivamente sustentado, que el mayor tiempo transcurrido no le resulta imputable. En este último caso la calificación del retraso como justificado por parte de LA Entidad no da lugar al pago de gastos generales ni costos directos de ningún tipo, conforme a la normativa supletoria, el numeral 162.5 del artículo 162.- Penalidad por mora en la ejecución de la prestación de acuerdo al Reglamento de la Ley de Contrataciones del Estado N° 30225.

**Otras penalidades**

Otras penalidades		
N°	Supuestos de aplicación de penalidad	Procedimiento
1	En caso culmine la relación contractual entre el contratista y el personal ofertado y la Entidad no haya aprobado la sustitución del personal por no cumplir con las experiencias y calificaciones del profesional a ser reemplazado.	Informe del INSPECTOR O SUPERVISOR del servicio, según corresponda, debidamente sustentado.
2	Si el contratista o su personal, no permite el acceso al cuaderno del servicio al Supervisor o inspector del servicio, según corresponda, impidiéndole anotar las ocurrencias.	Informe del INSPECTOR O SUPERVISOR del servicio, según corresponda, debidamente sustentado.
3	El personal a cargo de contratista no cumple con utilizar equipos y herramientas e implementos de seguridad en la ejecución del servicio y/o incumple el REGLAMENTO DE SEGURIDAD EN OBRA Y SALUD OCUPACIONAL, así como implementos de seguridad para PREVENCIÓN Y CONTROL DEL COVID-19 vigente.	Informe del INSPECTOR O SUPERVISOR del servicio, según corresponda, debidamente sustentado.
4	Por valorizar metrados no ejecutados (sobrealimentaciones), y pagos en exceso, valorizaciones adelantadas u otros actos que ocasionen pagos indebidos.	Informe del INSPECTOR O SUPERVISOR del servicio, según corresponda, debidamente sustentado.
5	Cuando el contratista no emplee los dispositivos de seguridad peatonal y vehicular y las señalizaciones especificadas en el expediente técnico - contingencia	Informe del INSPECTOR O SUPERVISOR del servicio, según corresponda, debidamente sustentado.
6	Por ausencia injustificada del Residente del Servicio.	Informe del INSPECTOR O SUPERVISOR del servicio, según corresponda, debidamente sustentado.
7	Por ausencia injustificada de un profesional del plantel clave, se tendrá en cuenta cronograma de asistencia de personal.	Informe del INSPECTOR O SUPERVISOR del servicio, según corresponda, e informe de la entidad.
8	Por ejecutar trabajos provenientes de adicionales cuando éstos aún no han sido aprobados por la Entidad.	Informe del INSPECTOR O SUPERVISOR del servicio, según corresponda, debidamente sustentado.





**MUNICIPALIDAD PROVINCIAL DE CHICLAYO**  
**PROCEDIMIENTO DE CONTRATACIÓN PÚBLICA ESPECIAL N° 3-2023-MPCH-CS-PRIMERA**  
**CONVOCATORIA**

MUNICIPALIDAD PROVINCIAL DE CHICLAYO  
 SUB GERENCIA DE OBRAS PÚBLICAS Y CONVENIOS.

9	Por no presentar la liquidación de obra en el plazo establecido en la normativa vigente.	3% del monto del contrato.	Informe del INSPECTOR O SUPERVISOR del servicio, según corresponda, debidamente sustentado.
---	--	----------------------------	---

*Estas penalidades se deducen de las valorizaciones o en la liquidación final, según corresponda; o si fuera necesario, se cobra del monto resultante de la ejecución de la garantía de fiel cumplimiento. Cabe precisar que la penalidad por mora y las otras penalidades pueden alcanzar cada una un monto máximo equivalente al diez por ciento (10%) del monto del contrato vigente, o de ser el caso, del ítem que debió ejecutarse.*

### 3.2.6. SISTEMA DE CONTRATACIÓN

Según D.S. N° 071-2018-PCM, en su art. 16° del Reglamento del Procedimiento de Contratación Pública Especial para la Reconstrucción con Cambios, el sistema aplicable será:

- A Suma Alzada

### 3.2.7. PLAZO DE EJECUCIÓN:

De conformidad con el Expediente Técnico - Contingencia de la IRI tendrá un plazo de ejecución de **TREINTA (30) DÍAS CALENDARIOS**.

### 3.2.8. MODALIDADES DE EJECUCIÓN

La modalidad de Ejecución por Contrata.

### 3.2.9. SUBCONTRATACIÓN

No subcontratos.

### REQUISITOS DE ADMISIBILIDAD

<b>A</b>	<b>CONTRATO DE CONSORCIO</b>
<p><u>Requisitos:</u></p> <p>Contrato de consorcio con firmas legalizadas de cada uno de sus integrantes<sup>2</sup>, en la que se consigne los integrantes, el representante común, el domicilio común y las obligaciones a las que se compromete cada uno de los integrantes del consorcio, así como el porcentaje equivalente a dichas obligaciones.</p> <p>De conformidad con el artículo 49 del RLCE, se ha establecido un número máximo de consorciados y/o el porcentaje mínimo de participación en la ejecución del contrato para el integrante que acredite mayor experiencia, consignar si o los párrafos siguientes:</p> <p>De conformidad con el artículo 49 del RLCE, el número máximo de consorciados es de DOS (2) integrantes.</p> <p>Asimismo, el porcentaje mínimo de participación en la ejecución del contrato, para el integrante del consorcio que acredite mayor experiencia en obras similares, es de 60%.</p> <p>El representante común del consorcio se encuentra facultado para actuar en nombre y representación del mismo en todos los actos referidos al procedimiento de selección, suscripción y ejecución del contrato, con amplias y suficientes facultades.</p> <p><u>Acreditación:</u></p> <ul style="list-style-type: none"> <li>• Tratándose de persona jurídica, copia del certificado de vigencia de poder del representante legal, apoderado o mandatario designado para tal efecto, expedido por registros públicos con una antigüedad no mayor de treinta (30) días calendario a la presentación de ofertas, computada desde la fecha de emisión.</li> <li>• En caso de persona natural, copia del documento nacional de identidad o documento análogo, o del certificado de vigencia de poder otorgado por persona natural, del apoderado o mandatario, según corresponda, expedido por registros públicos con una antigüedad no mayor de treinta (30) días calendario a la presentación de ofertas, computada desde la fecha de emisión.</li> </ul>	

<sup>2</sup> En caso de presentarse en consorcio.

**MUNICIPALIDAD PROVINCIAL DE CHICLAYO**  
**PROCEDIMIENTO DE CONTRATACIÓN PÚBLICA ESPECIAL N° 3-2023-MPCH-CS-PRIMERA**  
**CONVOCATORIA**



MUNICIPALIDAD PROVINCIAL DE CHICLAYO  
 SUB GERENCIA DE OBRAS PÚBLICAS Y CONVENIOS

<b>C.</b>	<b>CARTA DE COMPROMISO DE PRESENTACIÓN Y ACREDITACIÓN DEL PERSONAL ESPECIALISTA Y EQUIPAMIENTO</b>
<b>C.1</b>	<b>FORMACIÓN ACADÉMICA DEL PERSONAL ESPECIALISTA</b>
	<p><u>Requisitos:</u></p> <ol style="list-style-type: none"> <li><b>RESIDENTE DE SERVICIO:</b> El profesional debe ser Ingeniero Civil o Ingeniero Civil Ambiental o Arquitecto, Titulado.</li> <li><b>ESPECIALISTA EN SEGURIDAD DE OBRA Y SALUD OCUPACIONAL:</b> El profesional especialista debe ser Ingeniero de cualquier especialidad: Titulado.</li> </ol> <p><u>Acreditación:</u> Se acreditará con Carta de compromiso de presentación y acreditación del personal especialista requerido, señalando que se presentarán los documentos de acreditación para la suscripción de contrato en el caso del Residente y el Jefe de Obra, de corresponder, y de los demás profesionales, antes del inicio de su participación efectiva en la ejecución de la obra. (Anexo N° 5).</p>
<b>C.2</b>	<b>EXPERIENCIA DEL PERSONAL ESPECIALISTA</b>
	<p><u>Requisitos:</u></p> <ol style="list-style-type: none"> <li><b>RESIDENTE DE OBRA:</b> Profesional Colegiado y habilitado como ingeniero de distintas especialidades, Con un mínimo de dos (02) años de experiencia efectiva; como Residente y/o Residente de Obra y/o Ingeniero Residente y/o Ingeniero Residente de Obra y/o Responsable Técnico y/o Supervisor y/o Supervisor de Obra y/o Jefe de Supervisión y/o Inspector de Obra, en la ejecución o inspección o supervisión de obras o servicios iguales o similares.</li> <li><b>ESPECIALISTA EN SEGURIDAD DE OBRA Y SALUD OCUPACIONAL:</b> Profesional Colegiado y habilitado como ingeniero de distintas especialidades, Con un mínimo de un (01) año de experiencia efectiva; como Especialista, en Seguridad y/o Ingeniero de Seguridad y/o Especialista en Seguridad y medio Ambiente y/o Jefe SSOMA y/o Especialista en Prevención y/o Prevencionista y/o Especialista en Impacto Ambiental y Seguridad y/o Especialista en Medio Ambiente y Seguridad y/o afines, en la ejecución o inspección o supervisión, de obras en general.</li> </ol> <p><u>Acreditación:</u> La experiencia del personal especialista requerido se acreditará con Carta de compromiso de presentación y acreditación del personal especialista requerido, señalando que se presentarán los documentos de acreditación para la suscripción de contrato en el caso del Residente y el jefe de obra, de corresponder, y de los demás profesionales especialistas, antes del inicio de su participación efectiva en la ejecución de la obra. (Anexo N° 5)</p> <p><u>Importante</u> El residente de la obra debe cumplir la experiencia mínima establecida en el artículo 75 del Reglamento.</p>

MUNICIPALIDAD PROVINCIAL DE CHICLAYO  
 Ing. Juan Alberto Cordero Díaz  
 SUB GERENCIA DE OBRAS PÚBLICAS Y CONVENIOS



✓ **SOLVENCIA ECONÓMICA.**

Requisito:

Carta de Línea de Crédito, equivalente a una (1) vez el valor referencial, emitida por una empresa que está bajo supervisión directa de la Superintendencia de Banca y Seguros, o estar considerada en la última lista de bancos extranjeros de primera categoría que periódicamente publica el Banco Central de Reserva.

Acreditación:

Carta de Línea de Crédito emitida por una empresa que se encuentre bajo la supervisión directa de la Superintendencia de Banca, Seguros y Administradoras Privadas de Fondos de Pensiones o estar considerada en la última lista de bancos extranjeros de primera categoría que periódicamente publica el Banco Central de Reserva del Perú.

No procede acreditar este requisito a través de líneas de créditos para cartas fianza o póliza de caución.

Tampoco corresponde aceptar documentos emitidos por empresas de seguros para acreditar este requisito de calificación, toda vez que, de conformidad con el Oficio N° 47719-2019-SBS, dichas empresas no pueden otorgar créditos.

✓ **DE LA SUBCONTRATACIÓN**

De Acuerdo con lo señalado en el artículo 35 de la Ley de Contrataciones del Estado, el contratista queda prohibido de subcontratar determinadas prestaciones del contrato hasta el porcentaje que establezca el reglamento.

*Se puede indicar expresamente si estará prohibida la subcontratación, de acuerdo a lo señalado en el artículo 35 del TUO de la LCE y el artículo 59 del Reglamento.*

### 3.2. REQUISITOS DE ADMISIBILIDAD

<b>A.</b>	<b>CONTRATO DE CONSORCIO</b>
	<p><u>Requisitos:</u></p> <p>Contrato de consorcio con firmas legalizadas de cada uno de sus integrantes<sup>12</sup>, en la que se consigne los integrantes, el representante común, el domicilio común y las obligaciones a las que se compromete cada uno de los integrantes del consorcio así como el porcentaje equivalente a dichas obligaciones.</p> <p>De conformidad con el artículo 49 del RLCE, el número máximo de consorciados es de DOS (2) integrantes.</p> <p>Asimismo, el porcentaje mínimo de participación en la ejecución del contrato, para el integrante del consorcio que acredite mayor experiencia, es de 60%.</p> <p>El representante común del consorcio se encuentra facultado para actuar en nombre y representación del mismo en todos los actos referidos al procedimiento de selección, suscripción y ejecución del contrato, con amplias y suficientes facultades.</p> <p><u>Acreditación:</u></p> <ul style="list-style-type: none"> <li>• Tratándose de persona jurídica, copia del certificado de vigencia de poder del representante legal, apoderado o mandatario designado para tal efecto, expedido por registros públicos con una antigüedad no mayor de treinta (30) días calendario a la presentación de ofertas, computada desde la fecha de emisión.</li> <li>• En caso de persona natural, copia del documento nacional de identidad o documento análogo, o del certificado de vigencia de poder otorgado por persona natural, del apoderado o mandatario, según corresponda, expedido por registros públicos con una antigüedad no mayor de treinta (30) días calendario a la presentación de ofertas, computada desde la fecha de emisión.</li> </ul>

<b>C.</b>	<b>CARTA DE COMPROMISO DE PRESENTACIÓN Y ACREDITACIÓN DEL PERSONAL ESPECIALISTA Y EQUIPAMIENTO</b>
<b>C.1</b>	<b>FORMACIÓN ACADÉMICA DEL PERSONAL ESPECIALISTA</b>
	<p><u>Requisitos:</u></p> <ol style="list-style-type: none"> <li>1. <b>RESIDENTE DE SERVICIO:</b> El profesional debe ser ingeniero civil o ingeniero ambiental o arquitecto; Titulado.</li> <li>2. <b>ESPECIALISTA EN SEGURIDAD DE OBRA Y SALUD OCUPACIONAL:</b> El profesional especialista debe ser ingeniero de cualquier especialidad; Titulado.</li> </ol> <p><u>Acreditación:</u></p> <p>Se acreditará con Carta de compromiso de presentación y acreditación del personal especialista requerido, señalando que se presentarán los documentos de acreditación para la suscripción de contrato. (Anexo N° 5)</p>
<b>C.2</b>	<b>EXPERIENCIA DEL PERSONAL ESPECIALISTA</b>
	<p><u>Requisitos:</u></p> <ol style="list-style-type: none"> <li>1. <b>RESIDENTE DE SERVICIO:</b> Con un mínimo de experiencia de dos (02) años de experiencia efectiva; como Residente y/o Residente de Obra y/o Ingeniero Residente y/o Ingeniero Residente de Obra y/o Responsable Técnico y/o Supervisor y/o Supervisor de Obra y/o Jefe de Supervisión y/o Inspector de Obra, en la ejecución o inspección o supervisión de obras o servicios iguales o similares.</li> <li>2. <b>ESPECIALISTA EN SEGURIDAD DE OBRA Y SALUD OCUPACIONAL:</b> Con un mínimo de un (01) año de experiencia efectiva; como Especialista en Seguridad y/o Ingeniero de Seguridad y/o Especialista en Seguridad y Medio Ambiente y/o Jefe SSOMA y/o</li> </ol>

<sup>12</sup> En caso de presentarse en consorcio.



**MUNICIPALIDAD PROVINCIAL DE CHICLAYO**  
**PROCEDIMIENTO DE CONTRATACIÓN PÚBLICA ESPECIAL N° 3-2023-MPCH-CS-PRIMERA**  
**CONVOCATORIA**

	<p>Especialista en Prevención y/o Prevencionista y/o Especialista en Impacto Ambiental y seguridad y/o Especialista en Medio Ambiente y Seguridad y/o afines, en la ejecución o inspección o supervisión de obras en general.</p> <p><u>Acreditación:</u>  La experiencia del personal especialista requerido se acreditará con Carta de compromiso de presentación y acreditación del personal especialista requerido, señalando que se presentarán los documentos de acreditación para la suscripción de contrato. (Anexo N° 5)</p>
<b>C.3</b>	<b>CAPACITACIÓN</b>
	<p><u>Requisitos:</u></p> <ol style="list-style-type: none"> <li><u>RESIDENTE DE SERVICIO:</u> <ol style="list-style-type: none"> <li>DIPLOMADO EN RESIDENCIA Y SUPERVISIÓN DE OBRAS POR 200 HORAS.</li> <li>DIPLOMADO EN ELABORACIÓN DE EXPEDIENTES TÉCNICOS, VALORIZACIONES Y LIQUIDACIÓN DE OBRAS POR 480 HORAS.</li> <li>CAPACITACIÓN EN SEGURIDAD Y PROTECCIÓN DE INSTALACIONES POR 800 HORAS.</li> <li>DIPLOMADO EN SEGURIDAD Y PREVENCIÓN DE RIESGOS LABORALES EN LA INDUSTRIA DE LA CONSTRUCCIÓN POR 200 HORAS.</li> </ol> </li> <li><u>ESPECIALISTA EN SEGURIDAD DE OBRA Y SALUD OCUPACIONAL:</u> <ol style="list-style-type: none"> <li>DIPLOMADO DE SUPERVISOR DE SEGURIDAD EN TRABAJOS DE ALTO RIESGO POR 400 HORAS.</li> <li>DIPLOMADO DE SEGURIDAD INDUSTRIAL Y SALUD OCUPACIONAL POR 400 HORAS.</li> <li>DIPLOMADO DE SUPERVISOR HSEQ POR 400 HORAS.</li> <li>CURSO/TALLER GERENCIA DE OPERACIONES POR 200 HORAS.</li> </ol> </li> </ol> <p><u>Acreditación:</u>  La experiencia del personal especialista requerido se acreditará con Carta de compromiso de presentación y acreditación del personal especialista requerido, señalando que se presentarán los documentos de acreditación para la suscripción de contrato. (Anexo N° 5)</p>
<b>C.4</b>	<b>EQUIPAMIENTO</b>
	<p><u>Requisitos:</u></p> <p>NO CORRESPONDE.</p> <p><u>Acreditación:</u></p> <p>Se acreditará con Carta de compromiso de acreditación del equipamiento requerido, señalando que se presentarán los documentos de acreditación para la suscripción de contrato. (Anexo N° 5)</p>

**CAPÍTULO IV**  
**FACTORES DE EVALUACIÓN**

La Experiencia del postor y el precio son los únicos factores de evaluación aplicables para la evaluación y calificación de las ofertas presentadas por los postores.

Para acceder a la etapa de evaluación económica, el postor debe obtener un puntaje técnico mínimo de sesenta (60) puntos.

**EVALUACIÓN TÉCNICA (Puntaje Máximo: 100 Puntos, Puntaje Mínimo: 60 Puntos)**

El único factor de evaluación técnica es la Experiencia del postor conforme el detalle siguiente:

EVALUACIÓN TECNICA	PUNTAJE / METODOLOGÍA PARA SU ASIGNACIÓN
<p><b>A. EXPERIENCIA DEL POSTOR (FACTURACIÓN)</b></p> <p><u>Criterio:</u></p> <p>Se evaluará considerando un monto facturado acumulado hasta UNA (1) VEZ EL VALOR REFERENCIAL DE LA CONTRATACIÓN, por la contratación de servicios similares al objeto de la convocatoria y/o en la actividad, durante los 8 años anteriores a la fecha de la presentación de ofertas, computados desde la fecha de la conformidad de prestación del servicio, según corresponda.</p> <p>Se consideran servicios de similares a los siguientes:</p> <p>Creación y/o Construcción y/o Mantenimiento y/o Mejoramiento y/o Ampliación y/o Reconstrucción y/o Rehabilitación y/o Renovación y/o Sustitución y/o Fortalecimiento y/o Reemplazo y/o Nuevo y/o Reposición y/o Recuperación y/o Implementación y/o Instalación Combinación de estas mismas; de infraestructuras tales como: Instituciones Educativas, Centros Educativos, Colegios, Universidades, Centros de Salud, Locales de bomberos, Palacios, Municipalidades, Bibliotecas, Hospitales, Edificios Gubernamentales, Comisarias, Centros Penitenciarios, Centros Comerciales, Clínicas, Puestos de Salud, Edificios Bancarios, Aldeas Infantiles, Institutos, Centros de Educación Ocupacional, Villas Militares.</p> <p><u>Acreditación:</u></p> <p>Copia simple de: i) contratos u órdenes de servicio, y su respectiva conformidad o constancia de prestación efectuada, o cualquier otra documentación<sup>13</sup> de la cual se desprenda fehacientemente que la prestación del servicio fue concluida, así como el monto total que implicó su ejecución; ii) comprobantes de pago cuya cancelación se acredite documental y fehacientemente, con [CONSIGNAR TIPO DE DOCUMENTOS QUE DEBE PRESENTARSE, COMO POR EJEMPLO, VOUCHER DE DEPÓSITO, REPORTE DE ESTADO DE CUENTA, CANCELACIÓN EN EL DOCUMENTO, ENTRE OTROS], correspondientes a un máximo de diez (10) contrataciones.</p> <p>En caso los postores presenten varios comprobantes de pago para acreditar una sola contratación, se debe acreditar que corresponden a dicha contratación; de lo contrario, se asumirá que los comprobantes acreditan contrataciones independientes, en cuyo</p>	<p><b>M</b> = Monto facturado acumulado por el postor por la prestación de servicios</p> <p><b>M</b> &gt;= [1] veces el valor referencial: <b>[100] puntos</b></p> <p><b>M</b> &gt;= [0.8] veces el valor referencial y &lt; [1] veces el valor referencial: <b>[80] puntos</b></p> <p><b>M</b> &gt;= [0.5] veces el valor referencial y &lt; 0.8 veces el valor referencial: <b>[60] puntos</b></p>

<sup>13</sup> De acuerdo con la Opinión N° 185-2017/DTN "cualquier otra documentación", se entiende como tal a todo documento emitido por la Entidad contratante con ocasión de la ejecución de la obra que cumpla con demostrar de manera indubitable aquello que se acredita, por ejemplo, mediante, las resoluciones de liquidación de obra, las actas de recepción de conformidad, entre otros.



**MUNICIPALIDAD PROVINCIAL DE CHICLAYO**  
**PROCEDIMIENTO DE CONTRATACIÓN PÚBLICA ESPECIAL N° 3-2023-MPCH-CS-PRIMERA**  
**CONVOCATORIA**

EVALUACIÓN TÉCNICA	PUNTAJE / METODOLOGÍA PARA SU ASIGNACIÓN
<p>caso solo se considerará, para la evaluación, las contrataciones indicadas en el <b>Anexo N° 10</b> referido a la Experiencia del Postor.</p> <p>En el caso de servicios de ejecución periódica, solo se considera como experiencia la parte del contrato que haya sido ejecutada a la fecha de presentación de ofertas, debiendo adjuntarse copia de las conformidades correspondientes a tal parte o los respectivos comprobantes de pago cancelados.</p> <p>En los casos que se acredite experiencia adquirida en consorcio, debe presentarse la promesa de consorcio o el contrato de consorcio del cual se desprenda fehacientemente el porcentaje de las obligaciones que se asumió en el contrato presentado; de lo contrario, no se computará la experiencia proveniente de dicho contrato.</p> <p>Cuando los contratos presentados se encuentren expresados en moneda extranjera, debe indicarse el tipo de cambio venta publicada por la Superintendencia de Banca, Seguros y AFP correspondiente a la fecha de suscripción.</p>	
<b>PUNTAJE TOTAL EVALUACION TECNICA</b>	<b>100 puntos</b>

**EVALUACIÓN ECONÓMICA (Puntaje: 100 Puntos)**

FACTOR DE EVALUACIÓN	PUNTAJE / METODOLOGÍA PARA SU ASIGNACIÓN
<b>A. PRECIO</b>	
<p><u>Evaluación:</u></p> <p>Se evaluará considerando la oferta económica del postor.</p> <p><u>Acreditación:</u></p> <p>Se acreditará mediante el documento que contiene la oferta económica (<b>Anexo N° 4</b>)</p>	<p><math>P_i = \frac{O_m \times PMPE}{O_i}</math></p> <p>Donde:</p> <p>i = Oferta</p> <p>P<sub>i</sub> = Puntaje de la oferta económica i</p> <p>O<sub>i</sub> = Oferta Económica i</p> <p>O<sub>m</sub> = Oferta Económica de monto o precio más bajo</p> <p>PMPE = Puntaje Máximo de la oferta Económica</p> <p style="text-align: right;"><b>[100] puntos</b></p>
<b>PUNTAJE TOTAL</b>	<b>100 puntos</b>



**CAPÍTULO V**  
**PROFORMA DEL CONTRATO**

**Importante**

*Dependiendo del objeto del contrato, de resultar indispensable, puede incluirse cláusulas adicionales o la adecuación de las propuestas en el presente documento, las que en ningún caso pueden contemplar disposiciones contrarias a la normativa vigente ni a lo señalado en este capítulo.*

Conste por el presente documento, la contratación del SERVICIO A TODO COSTO DE LA IMPLEMENTACIÓN DEL PLAN DE CONTINGENCIA DE LA OBRA "REHABILITACIÓN DEL LOCAL ESCOLAR N° 10925 CESAR VALLEJO CON CÓDIGO LOCAL 275962 P.J. LOPEZ ALBUJAR, DISTRITO Y PROVINCIA DE CHICLAYO – LAMBAYEQUE", que celebra de una parte LA MUNICIPALIDAD PROVINCIAL DE CHICLAYO, en adelante LA ENTIDAD, con RUC N° 20141784901, con domicilio legal en CALLE ELIAS AGUIRRE N° 240 – CHICLAYO – CHICLAYO - LAMBAYEQUE, representada por [...], identificado con DNI N° [...], y de otra parte [...], con RUC N° [...], con domicilio legal en [...], inscrita en la Ficha N° [...], Asiento N° [...], del Registro de Personas Jurídicas de la ciudad de [...], debidamente representado por su Representante Legal, [...], con DNI N° [...], según poder inscrito en la Ficha N° [...], Asiento N° [...] del Registro de Personas Jurídicas de la ciudad de [...], a quien en adelante se le denominará EL CONTRATISTA en los términos y condiciones siguientes:

**CLÁUSULA PRIMERA: ANTECEDENTES**

Con fecha [...], el órgano encargado de las contrataciones o comité de selección, según corresponda, adjudicó la buena pro del **PROCEDIMIENTO DE CONTRATACIÓN PÚBLICA ESPECIAL N° 3-2023-MPCH-CS-PRIMERA CONVOCATORIA**, para la contratación del SERVICIO A TODO COSTO DE LA IMPLEMENTACIÓN DEL PLAN DE CONTINGENCIA DE LA OBRA "REHABILITACIÓN DEL LOCAL ESCOLAR N° 10925 CESAR VALLEJO CON CÓDIGO LOCAL 275962 P.J. LOPEZ ALBUJAR, DISTRITO Y PROVINCIA DE CHICLAYO – LAMBAYEQUE", a [INDICAR NOMBRE DEL GANADOR DE LA BUENA PRO], cuyos detalles e importe constan en los documentos integrantes del presente contrato.

**CLÁUSULA SEGUNDA: OBJETO**

El presente contrato tiene por objeto la contratación de una persona natural o jurídica para ejecutar el SERVICIO A TODO COSTO DE LA IMPLEMENTACIÓN DEL PLAN DE CONTINGENCIA DE LA OBRA "REHABILITACIÓN DEL LOCAL ESCOLAR N° 10925 CESAR VALLEJO CON CÓDIGO LOCAL 275962 P.J. LOPEZ ALBUJAR, DISTRITO Y PROVINCIA DE CHICLAYO – LAMBAYEQUE".

**CLÁUSULA TERCERA: MONTO CONTRACTUAL**

El monto total del presente contrato asciende a [CONSIGNAR MONEDA Y MONTO], que incluye todos los impuestos de Ley.

Este monto comprende el costo del servicio todos los tributos, seguros, transporte, inspecciones, pruebas y, de ser el caso, los costos laborales conforme la legislación vigente, así como cualquier otro concepto que pueda tener incidencia sobre la ejecución del servicio materia del presente contrato.

**CLÁUSULA CUARTA: DEL PAGO<sup>14</sup>**

LA ENTIDAD se obliga a pagar la contraprestación a EL CONTRATISTA en SOLES, en PAGO

<sup>14</sup> En cada caso concreto, dependiendo de la naturaleza del contrato, podrá adicionarse la información que resulte pertinente a efectos de generar el pago.



**MUNICIPALIDAD PROVINCIAL DE CHICLAYO**  
**PROCEDIMIENTO DE CONTRATACIÓN PÚBLICA ESPECIAL N° 3-2023-MPCH-CS-PRIMERA**  
**CONVOCATORIA**

ÚNICO, luego de la recepción formal y completa de la documentación correspondiente, según lo establecido en el artículo 71.2 del Reglamento.

Para tal efecto, el responsable de otorgar la conformidad de la prestación deberá hacerlo en un plazo que no excederá de los diez (10) días de producida la recepción.

LA ENTIDAD debe efectuar el pago dentro de los quince (15) días calendario siguiente a la conformidad de los servicios, siempre que se verifiquen las condiciones establecidas en el contrato para ello.

En caso de retraso en el pago por parte de LA ENTIDAD, salvo que se deba a: caso fortuito o fuerza mayor, EL CONTRATISTA tendrá derecho al pago de intereses legales conforme a lo establecido en el artículo 71.2 del Reglamento, los que se computan desde la oportunidad en que el pago debió efectuarse.

**CLÁUSULA QUINTA: DEL PLAZO DE LA EJECUCIÓN DE LA PRESTACIÓN**

El plazo de ejecución del presente contrato es de treinta [30] días calendario, el mismo que se computa desde LA FECHA EN QUE SE CUMPLAN LAS CONDICIONES PREVISTAS EN EL CONTRATO PARA EL INICIO DE LA EJECUCIÓN DEL SERVICIO.

**CLÁUSULA SEXTA: PARTES INTEGRANTES DEL CONTRATO**

El presente contrato está conformado por las bases integradas, la oferta ganadora, así como los documentos derivados del procedimiento de selección que establezcan obligaciones para las partes.

**CLÁUSULA SÉTIMA: GARANTÍAS<sup>15</sup>**

EL CONTRATISTA entregó al perfeccionamiento del contrato la respectiva garantía incondicional, solidaria, irrevocable, y de realización automática en el país al solo requerimiento, a favor de LA ENTIDAD, por los conceptos, montos y vicencias siguientes:

- De fiel cumplimiento del contrato<sup>16</sup>: [CONSIGNAR EL MONTO], a través de la [INDICAR EL TIPO DE GARANTÍA, CARTA FIANZA O PÓLIZA DE CAUCIÓN] N° [INDICAR NÚMERO DEL DOCUMENTO] emitida por [SEÑALAR EMPRESA QUE LA EMITE]. Monto que es equivalente al diez por ciento (10%) del monto del contrato original, la misma que debe mantenerse vigente hasta la conformidad por la prestación del servicio.

**Importante**

- Al amparo de lo dispuesto en el artículo 60 del Reglamento en dicho artículo, si el postor ganador de la buena pro solicita la retención del diez por ciento (10%) del monto del contrato original como garantía de fiel cumplimiento de contrato, debe consignarse lo siguiente:

*"De fiel cumplimiento del contrato: [CONSIGNAR EL MONTO], a través de la retención que debe efectuar LA ENTIDAD, durante la primera mitad del número total de pagos a realizarse, de forma prorrateada, con cargo a ser devuelto a la finalización del mismo."*

**Importante**

<sup>15</sup> "El postor ganador podrá optar por presentarla como requisito para la firma del contrato o como obligación contractual. En este último caso el postor deberá acompañar a los documentos antes señalados su declaración jurada comprometiéndose a presentar dicha garantía en un plazo no mayor a cinco (5) días hábiles, contados desde la suscripción del contrato; en caso de incumplimiento el contrato queda resuelto de pleno derecho."

<sup>16</sup> En aplicación de lo dispuesto en el artículo 60 del Reglamento, la garantía de fiel cumplimiento debe ser emitida por una suma equivalente al diez por ciento (10%) del monto del contrato original y mantenerse vigente hasta el consentimiento de la liquidación final.



*De conformidad con el artículo 60 del Reglamento, no se constituirá garantía de fiel cumplimiento del contrato ni garantía de fiel cumplimiento por prestaciones accesorias, en contratos cuyos montos sean iguales o menores a cien mil Soles (S/ 100,000.00). Dicha excepción también aplica a los contratos derivados de procedimientos de selección por relación de ítems, cuando el monto del ítem adjudicado o la sumatoria de los montos de los ítems adjudicados no supere el monto señalado anteriormente.*

**CLÁUSULA OCTAVA: EJECUCIÓN DE GARANTÍAS POR FALTA DE RENOVACIÓN**

LA ENTIDAD puede solicitar la ejecución de las garantías cuando EL CONTRATISTA no las hubiere renovado antes de la fecha de su vencimiento, conforme a lo dispuesto por el artículo 61 del Reglamento.

**CLÁUSULA NOVENA: ADELANTO DIRECTO<sup>17</sup>**

LA ENTIDAD otorgará UN adelanto directo por el 30% del monto del contrato original.

EL CONTRATISTA debe solicitar el ADELANTO DIRECTO dentro de los siete (7) días siguientes a la suscripción del contrato, adjuntando a su solicitud la garantía por adelantos<sup>18</sup> mediante CARTA FIANZA acompañada del comprobante de pago correspondiente. Vencido dicho plazo no procederá la solicitud.

LA ENTIDAD debe entregar el monto solicitado dentro de los siete (7) días siguientes a la presentación de la solicitud del contratista."

**CLÁUSULA DÉCIMA: CONFORMIDAD DE LA PRESTACIÓN DEL SERVICIO**

La conformidad de la prestación del servicio se regula por lo dispuesto en el artículo 68 del Reglamento. La conformidad será otorgada por EL AREA DE OBRAS PUBLICAS Y CONVENIOS.

De existir observaciones, LA ENTIDAD debe comunicar las mismas a EL CONTRATISTA, indicando claramente el sentido de estas, otorgándole un plazo para subsanar no menor de dos (2) ni mayor de diez (10) días, dependiendo de la complejidad. Si pese al plazo otorgado, EL CONTRATISTA no cumpliera a cabalidad con la subsanación, LA ENTIDAD puede resolver el contrato, sin perjuicio de aplicar las penalidades que correspondan, desde el vencimiento del plazo para subsanar.

Este procedimiento no resulta aplicable cuando el servicio manifiestamente no cumpla con las características y condiciones ofrecidas, en cuyo caso LA ENTIDAD no otorga la conformidad, según corresponda, debiendo considerarse como no ejecutada la prestación, aplicándose las penalidades respectivas.

**CLÁUSULA UNDÉCIMA: DECLARACIÓN JURADA DEL CONTRATISTA**

EL CONTRATISTA declara bajo juramento que se compromete a cumplir las obligaciones derivadas del presente contrato, bajo sanción de quedar inhabilitado para contratar con el Estado en caso de incumplimiento.

**CLÁUSULA DUODÉCIMA: RESPONSABILIDAD POR VICIOS OCULTOS**

La conformidad del servicio por parte de LA ENTIDAD no enerva su derecho a reclamar posteriormente por defectos o vicios ocultos, conforme a lo dispuesto por el artículo 70 del Reglamento.

<sup>17</sup> Si la Entidad ha previsto la entrega de adelantos, debe consignar el plazo en el cual el contratista debe solicitar el adelanto, así como el plazo de entrega del mismo, conforme a lo previsto en el artículo 71 del Reglamento.

<sup>18</sup> De conformidad con el artículo 61 del Reglamento, esta garantía deberá ser emitida por idéntico monto y un plazo mínimo de vigencia de tres (3) meses, renovable por un plazo idéntico hasta la amortización total del adelanto otorgado. Cuando el plazo de ejecución contractual sea menor a tres (3) meses, las garantías podrán ser emitidas con una vigencia menor, siempre que cubra la fecha prevista para la amortización total del adelanto otorgado.



**MUNICIPALIDAD PROVINCIAL DE CHICLAYO**  
**PROCEDIMIENTO DE CONTRATACIÓN PÚBLICA ESPECIAL N° 3-2023-MPCH-CS-PRIMERA**  
**CONVOCATORIA**

El plazo máximo de responsabilidad del contratista es de UN (1) AÑO contado a partir de la conformidad otorgada por LA ENTIDAD.

**CLÁUSULA DÉCIMO TERCERA: PENALIDADES**

Si EL CONTRATISTA incurre en retraso injustificado en la ejecución de las prestaciones objeto del contrato, LA ENTIDAD le aplica automáticamente una penalidad por mora por cada día de atraso, de acuerdo a la siguiente fórmula:

$$\text{Penalidad Diaria} = \frac{0.10 \times \text{Monto}}{F \times \text{Plazo en días}}$$

Donde:

**F = 0.25 para plazos mayores a sesenta (60) días o;**  
**F = 0.40 para plazos menores o iguales a sesenta (60) días.**

Tanto el monto como el plazo se refieren, según corresponda, al contrato vigente o ítem que debió ejecutarse o en caso que estos involucraran obligaciones de ejecución periódica, a la prestación parcial que fuera materia de retraso.

Se considera justificado el retraso, cuando EL CONTRATISTA acredite, de modo objetivamente sustentado, que el mayor tiempo transcurrido no le resulta imputable. Esta calificación del retraso como justificado no da lugar al pago de gastos generales de ningún tipo, conforme el artículo 133 del Reglamento de la Ley de Contrataciones del Estado.

Adicionalmente a la penalidad por mora se aplicará la siguiente penalidad:

Otras penalidades			
N°	Supuestos de aplicación de penalidad	Forma de cálculo	Procedimiento
1	En caso culmine la relación contractual entre el contratista y el personal ofertado y la Entidad no haya aprobado la sustitución del personal por no cumplir con las experiencias y calificaciones del profesional a ser reemplazado.	1/2 de la Unidad Impositiva Tributaria (0.5 UIT) por cada día de ausencia del personal en obra.	Informe del INSPECTOR O SUPERVISOR del servicio, según corresponda, debidamente sustentado.
2	Si el contratista o su personal, no permite el acceso al cuaderno del servicio al Supervisor o inspector del servicio, según corresponda, impidiéndole anotar las ocurrencias.	Cinco por mil (5/1000) del monto de la valorización del periodo por cada día de dicho impedimento.	Informe del INSPECTOR O SUPERVISOR del servicio, según corresponda, debidamente sustentado.
3	El personal a cargo de contratista no cumple con utilizar equipos y herramientas e implementos de seguridad en la ejecución del servicio y/o incumple el REGLAMENTO DE SEGURIDAD EN OBRA Y SALUD OCUPACIONAL, así como implementos de seguridad para PREVENCIÓN Y CONTROL DEL COVID-19 vigente.	Tres por mil (3/1000) del monto de la valorización del periodo de ocurrencia, por cada día y persona.	Informe del INSPECTOR O SUPERVISOR del servicio, según corresponda, debidamente sustentado.
4	Por valorizar metrados no ejecutados (sobrevalorizaciones), y pagos en exceso, valorizaciones adelantadas u otros actos que ocasionen pagos indebidos.	Cinco Unidades Impositiva Tributaria (5 UIT) por cada ocurrencia.	Informe del INSPECTOR O SUPERVISOR del servicio, según corresponda, debidamente sustentado.
5	Cuando el contratista no emplea los dispositivos de seguridad peatonal y vehicular y las señalizaciones especificadas en el expediente técnico - contingencia	Cinco por mil (5/1000) del monto de la valorización del periodo por cada día de dicho impedimento.	Informe del INSPECTOR O SUPERVISOR del servicio, según corresponda, debidamente sustentado.
6	Por ausencia injustificada del Residente del Servicio.	Una Unidad Impositiva Tributaria (1 UIT) por evento ocurrido.	Informe del INSPECTOR O SUPERVISOR del servicio, según corresponda, debidamente sustentado.
7	Por ausencia injustificada de un profesional del plantel clave, se tendrá en cuenta cronograma de asistencia de personal.	1/2 de la Unidad Impositiva Tributaria (0.5 UIT) por evento ocurrido y por cada profesional.	Informe del INSPECTOR O SUPERVISOR del servicio, según corresponda, e informe de la entidad.
8	Por ejecutar trabajos provenientes de adicionales cuando éstos aún no han sido aprobados por la Entidad.	3 Unidades Impositiva Tributaria (3 UIT) por evento ocurrido.	Informe del INSPECTOR O SUPERVISOR del servicio, según corresponda, debidamente sustentado.





**MUNICIPALIDAD PROVINCIAL DE CHICLAYO**  
**PROCEDIMIENTO DE CONTRATACIÓN PÚBLICA ESPECIAL N° 3-2023-MPCH-CS-PRIMERA**  
**CONVOCATORIA**

9	Por no presentar la liquidación de obra en el plazo establecido en la normativa vigente.	3% del monto del contrato.	Informe del INSPECTOR O SUPERVISOR del servicio, según corresponda, debidamente sustentado.
---	--	----------------------------	---

*Estas penalidades se deducen de las valorizaciones o en la liquidación final, según corresponda; o si fuera necesario, se cobra del monto resultante de la ejecución de la garantía de fiel cumplimiento.*  
*Cabe precisar que la penalidad por mora y las otras penalidades pueden alcanzar cada una un monto máximo equivalente al diez por ciento (10%) del monto del contrato vigente, o de ser el caso, del ítem que debió ejecutarse.*

**Importante**

***De haberse previsto establecer penalidades distintas a la penalidad por mora, incluir dichas penalidades, los supuestos de aplicación de penalidad, la forma de cálculo de la penalidad para cada supuesto y el procedimiento mediante el cual se verifica el supuesto a penalizar, conforme el artículo 62 del Reglamento.***

Estas penalidades se deducen de los pagos a cuenta o del pago final, según corresponda; o si fuera necesario, se cobra del monto resultante de la ejecución de la garantía de fiel cumplimiento.

Estos dos tipos de penalidades pueden alcanzar cada una un monto máximo equivalente al diez por ciento (10%) del monto del contrato vigente, o de ser el caso, del ítem que debió ejecutarse.

Cuando se llegue a cubrir el monto máximo de la penalidad por mora o el monto máximo para otras penalidades, de ser el caso, LA ENTIDAD puede resolver el contrato por incumplimiento.

**CLÁUSULA DÉCIMO CUARTA: RESOLUCIÓN DEL CONTRATO**

Cualquiera de las partes puede resolver el contrato, de conformidad con el numeral 63.1 del artículo 63 del Reglamento. De darse el caso, LA ENTIDAD procederá de acuerdo a lo establecido en el numeral 63.2 del artículo 63 del Reglamento.

**CLÁUSULA DÉCIMO QUINTA: RESPONSABILIDAD DE LAS PARTES**

Cuando se resuelva el contrato por causas imputables a algunas de las partes, se debe resarcir los daños y perjuicios ocasionados, a través de la indemnización correspondiente. Ello no obsta la aplicación de las sanciones administrativas, penales y pecuniarias a que dicho incumplimiento diere lugar, en el caso que éstas correspondan.

Lo señalado precedentemente no exime a ninguna de las partes del cumplimiento de las demás obligaciones previstas en el presente contrato.

**CLÁUSULA DÉCIMO SEXTA: ANTICORRUPCIÓN**

EL CONTRATISTA declara y garantiza no haber, directa o indirectamente, o tratándose de una persona jurídica a través de sus socios, integrantes de los órganos de administración, apoderados, representantes legales, funcionarios, asesores o personas vinculadas a las que se refiere el artículo 7 del RLCE, ofrecido, negociado o efectuado, cualquier pago o, en general, cualquier beneficio o incentivo ilegal en relación al contrato.

Asimismo, el CONTRATISTA se obliga a conducirse en todo momento, durante la ejecución del contrato, con honestidad, probidad, veracidad e integridad y de no cometer actos ilegales o de corrupción, directa o indirectamente o a través de sus socios, accionistas, participacionistas, integrantes de los órganos de administración, apoderados, representantes legales, funcionarios, asesores y personas a las que se refiere el artículo 7 del RLCE.

Además, EL CONTRATISTA se compromete a comunicar a las autoridades competentes, de manera directa y oportuna, cualquier acto o conducta ilícita o corrupta de la que tuviera conocimiento; y adoptar medidas técnicas, organizativas y/o de personal apropiadas para evitar los referidos actos o prácticas.



**CLÁUSULA DÉCIMO SÉTIMA: DECLARACIÓN JURADA DE ACUERDO AL ARTÍCULO 56 DEL REGLAMENTO**

EL CONTRATISTA, para el inicio de las prestaciones contractuales, presenta una declaración jurada manifestando:

- a) Si sus representantes legales, accionistas, gerentes, directores y el mismo contratista, tienen sentencia condenatoria, consentida o ejecutoriada, o sanción administrativa, por la comisión de delitos contra la Administración Pública o infracción a las normas sobre contrataciones públicas, y;
- b) Si a la fecha de suscripción del contrato, cuenta con algún proceso penal o procedimiento administrativo sancionador en trámite, por la comisión de delitos e infracciones.

De verificarse la falsedad de la información consignada en la referida declaración jurada, el contrato quedará resuelto de pleno derecho.

**CLÁUSULA DÉCIMO OCTAVA: MARCO LEGAL DEL CONTRATO**

Sólo en lo no previsto en este contrato, en el Reglamento, en el TUO de la LCE y su Reglamento, en las directivas que emita el OSCE y demás normativa especial que resulte aplicable, serán de aplicación supletoria las disposiciones pertinentes del Código Civil vigente, cuando corresponda, y demás normas de derecho privado.

**CLÁUSULA DÉCIMO NOVENA: SOLUCIÓN DE CONTROVERSIAS**

Las controversias que surjan entre las partes durante la ejecución del contrato se resuelven mediante conciliación o arbitraje, según el acuerdo de las partes.

Cualquiera de las partes tiene derecho a iniciar el arbitraje a fin de resolver dichas controversias dentro del plazo de caducidad correspondiente.

El arbitraje será institucional y resuelto por ÁRBITRO ÚNICO. LA ENTIDAD propone las siguientes instituciones arbitrales:

- a. COLEGIO DE INGENIEROS DEL PERU – FILIAL CHICLAYO,
- b. CAMARA DE COMERCIO DE CHICLAYO <sup>19</sup>.

**Importante**

*Al momento de la presentación de su oferta, el postor elegirá a una de las instituciones arbitrales propuestas por la Entidad, señalando un orden de prelación con relación a las demás, de ser el caso. Si el postor no cumple con realizar la elección, se procederá de conformidad con el inciso 101.1 del artículo 101 del Reglamento.*

*Asimismo, el postor puede consentir o no la propuesta de la Entidad sobre el número de árbitros que resuelven las controversias. Si el postor no está de acuerdo con la propuesta o no se pronuncia al respecto en su oferta o si la Entidad no formula ninguna propuesta, se procederá de conformidad con el inciso 101.1 del artículo 101 del Reglamento.*

Facultativamente, cualquiera de las partes tiene el derecho a solicitar una conciliación dentro del plazo de caducidad correspondiente, según lo señalado en el artículo 97.1 del Reglamento, sin perjuicio de recurrir al arbitraje, en caso no se llegue a un acuerdo entre ambas partes o se llegue a un acuerdo parcial. Las controversias sobre nulidad del contrato solo pueden ser sometidas a arbitraje.

El Laudo arbitral emitido es inapelable, definitivo y obligatorio para las partes desde el momento de su notificación, según lo previsto en el artículo 45 de la Ley de Contrataciones del Estado.

<sup>19</sup> Preferentemente, las instituciones arbitrales deberán encontrarse ubicadas en el lugar del perfeccionamiento del contrato.

**CLÁUSULA VIGÉSIMA: FACULTAD DE ELEVAR A ESCRITURA PÚBLICA**

Cualquiera de las partes puede elevar el presente contrato a Escritura Pública corriendo con todos los gastos que demande esta formalidad.

**CLÁUSULA VIGÉSIMA PRIMERA: DOMICILIO PARA EFECTOS DE LA EJECUCIÓN CONTRACTUAL**

Las partes declaran el siguiente domicilio para efecto de las notificaciones que se realicen durante la ejecución del presente contrato:

DOMICILIO DE LA ENTIDAD: CALLE ELIAS AGUIRRE N° 240, DISTRITO DE CHICLAYO, PROVINCIA DE CHICLAYO, DEPARTAMENTO DE LAMBAYEQUE.

DOMICILIO DEL CONTRATISTA: [CONSIGNAR EL DOMICILIO SEÑALADO POR EL POSTOR GANADOR DE LA BUENA PRO AL PRESENTAR LOS REQUISITOS PARA EL PERFECCIONAMIENTO DEL CONTRATO]

La variación del domicilio aquí declarado de alguna de las partes debe ser comunicada a la otra parte, formalmente y por escrito, con una anticipación no menor de quince (15) días calendario.

De acuerdo con las bases integradas, la oferta y las disposiciones del presente contrato, las partes lo firman por duplicado en señal de conformidad en la ciudad de [.....] al [CONSIGNAR FECHA].

\_\_\_\_\_  
"LA ENTIDAD"

\_\_\_\_\_  
"EL CONTRATISTA"



## ANEXOS

ANEXO N° 1

DECLARACIÓN JURADA DE DATOS DEL POSTOR

Señores

COMITÉ DE SELECCIÓN,  
PROCEDIMIENTO DE CONTRATACIÓN PÚBLICA ESPECIAL N° 3-2023-MPCH-CS-PRIMERA  
CONVOCATORIA.

Presente. -

El que se suscribe, [.....], postor y/o Representante Legal de [CONSIGNAR EN CASO DE SER PERSONA JURÍDICA], identificado con [CONSIGNAR TIPO DE DOCUMENTO DE IDENTIDAD] N° [CONSIGNAR NÚMERO DE DOCUMENTO DE IDENTIDAD], con poder inscrito en la localidad de [CONSIGNAR EN CASO DE SER PERSONA JURÍDICA] en la Ficha N° [CONSIGNAR EN CASO DE SER PERSONA JURÍDICA] Asiento N° [CONSIGNAR EN CASO DE SER PERSONA JURÍDICA], **DECLARO BAJO JURAMENTO** que la siguiente información se sujeta a la verdad:

Nombre, Denominación o Razón Social :			
Domicilio Legal :			
RUC :		Teléfono(s) :	
Correo electrónico :			

*En caso de consorcio, este anexo debe incluir, además del cuadro anterior que va a corresponder al consorcio, lo siguiente:*

Datos del consorciado 1			
Nombre, Denominación o Razón Social :			
Domicilio Legal :			
RUC :		Teléfono(s) :	
Correo electrónico :			

Datos del consorciado ...			
Nombre, Denominación o Razón Social :			
Domicilio Legal :			
RUC :		Teléfono(s) :	
Correo electrónico :			

Asimismo, autorizo a que se me notifique al correo electrónico consignado en la presente Declaración Jurada todas las actuaciones del procedimiento de selección y de la ejecución contractual, no siendo necesario acreditar el acuse de recibo.

En caso de consorcios, las notificaciones se harán al correo electrónico del representante legal del consorcio.

[CONSIGNAR CIUDAD Y FECHA]

.....  
Firma, Nombres y Apellidos del postor o  
Representante legal, según corresponda

**Importante**

Cuando se trate de consorcios, esta declaración jurada debe ser presentada por el representante legal o común del consorcio.



**ANEXO N° 2**

**DECLARACIÓN JURADA**  
**(LIETRAL B) DEL ART. 37 DEL REGLAMENTO)**

Señores

**COMITÉ DE SELECCIÓN,**  
**PROCEDIMIENTO DE CONTRATACIÓN PÚBLICA ESPECIAL N° 3-2023-MPCH-CS-PRIMERA**  
**CONVOCATORIA.**

Presente. -

Mediante el presente el suscrito, postor y/o Representante Legal de [CONSIGNAR EN CASO DE SER PERSONA JURÍDICA], declaro bajo juramento:

- 1.- No tener impedimento para ser participante, postor y contratista conforme al artículo 11 del TUO de la LCE.
- 2.- Conoce, acepta y se somete a las bases y documentos del procedimiento.
- 3.- Es responsable de la veracidad de los documentos e información que presenta.
- 4.- No haber incurrido y se obliga a no incurrir en actos de corrupción, así como respetar el principio de integridad.
- 5.- Se compromete a mantener su oferta y/o perfeccionar el contrato en caso de resultar favorecido con la buena pro.

[CONSIGNAR CIUDAD Y FECHA]

.....  
**Firma, Nombres y Apellidos del postor o**  
**Representante legal, según corresponda**

**Importante**

*En el caso de consorcios, cada integrante debe presentar esta declaración jurada, salvo que sea presentada por el representante común del consorcio.*

**ANEXO N° 3**

**DECLARACIÓN JURADA DE CUMPLIMIENTO DEL REQUERIMIENTO (TERMINOS DE REFERENCIA)**

Señores  
**COMITÉ DE SELECCIÓN,**  
**PROCEDIMIENTO DE CONTRATACIÓN PÚBLICA ESPECIAL N° 3-2023-MPCH-CS-PRIMERA**  
**CONVOCATORIA.**  
Presente. -

Es grato dirigirme a usted, para hacer de su conocimiento que luego de haber examinado las bases y demás documentos del procedimiento de la referencia y, conociendo todos los alcances y las condiciones existentes, el postor que suscribe ofrece el servicio de [CONSIGNAR LA DENOMINACIÓN DE LA CONVOCATORIA], de conformidad con los Términos de Referencia que se indican en el numeral 3.1 del Capítulo III de la sección específica de las bases y los documentos del procedimiento.

[CONSIGNAR CIUDAD Y FECHA]

.....  
**Firma, Nombres y Apellidos del postor o**  
**Representante legal o común, según corresponda**

**Importante**

*Cuando se trate de consorcios, esta declaración jurada debe ser presentada por el representante legal o común del consorcio.*



**ANEXO N° 4**

**OFERTA ECONOMICA**  
**(MODELO)**

Señores  
**COMITÉ DE SELECCIÓN,**  
**PROCEDIMIENTO DE CONTRATACIÓN PÚBLICA ESPECIAL N° 3-2023-MPCH-CS-PRIMERA**  
**CONVOCATORIA.**  
Presente. -

Es grato dirigirme a usted, para hacer de su conocimiento que, de acuerdo con las bases, mi oferta es la siguiente:

CONCEPTO	PRECIO UNITARIO <sup>20</sup>	PRECIO TOTAL [CONSIGNAR PRECIO TOTAL DE LA OFERTA EN LA MONEDA DE LA CONVOCATORIA]
<b>TOTAL</b>		

La oferta económica incluye todos los tributos, seguros, transporte, inspecciones, pruebas y, de ser el caso, los costos laborales conforme la legislación vigente, así como cualquier otro concepto que pueda tener incidencia sobre el costo del servicio a contratar; excepto la de aquellos postores que gocen de alguna exoneración legal, no incluirán en su oferta económica los tributos respectivos.

[CONSIGNAR CIUDAD Y FECHA]

.....  
**Firma, Nombres y Apellidos del postor o**  
**Representante legal o común, según corresponda**

*“El postor debe consignar el monto total de la oferta económica, sin perjuicio, que de resultar favorecido con la buena pro, presente la estructura de costos o detalle de precios unitarios para el perfeccionamiento del contrato”.*

<sup>20</sup>Solo incluir esta columna en el caso de una convocatoria bajo el sistema a precios unitarios.

**ANEXO N° 5**

**CARTA DE COMPROMISO DE PRESENTACIÓN Y ACREDITACIÓN DEL PERSONAL  
ESPECIALISTA Y DEL EQUIPAMIENTO REQUERIDO PARA PRESTACION DEL SERVICIO**

Señores

**COMITÉ DE SELECCIÓN,  
PROCEDIMIENTO DE CONTRATACIÓN PÚBLICA ESPECIAL N° 3-2023-MPCH-CS-PRIMERA  
CONVOCATORIA.**

Presente. -

De nuestra consideración,

Mediante el presente el suscrito, postor y/o Representante Legal de [CONSIGNAR EN CASO DE SER PERSONA JURÍDICA], en caso de resultar ganador de la buena pro, conforme los requisitos señalados en el numeral 3.1 del Capítulo III de la sección específica de las bases y los documentos del procedimiento, me comprometo a presentar para la suscripción del contrato:

1. Los documentos que acreditan la experiencia del Personal especialista requeridos para la ejecución de la prestación del servicio.
2. Los documentos que acreditan el equipamiento necesario para la ejecución de la prestación del servicio.

[CONSIGNAR CIUDAD Y FECHA]

.....  
**Firma, Nombres y Apellidos del postor o  
Representante legal o común, según corresponda**

**Importante**

*De conformidad con el artículo 37 del Reglamento, esta carta no requiere, en caso de consorcio, las firmas legalizadas de los integrantes del mismo. Tampoco requiere la firma de cada profesional considerado personal especialista, en caso corresponda.*



**ANEXO N° 6**

**CONTENIDO MÍNIMO DEL CONTRATO DE CONSORCIO**  
**(Sólo para el caso en que un consorcio se presente como postor)**

El Contrato de Consorcio debe contener como mínimo:

a) La identificación de los integrantes del consorcio. Se debe precisar el nombre completo o la denominación o razón social de los integrantes del consorcio, según corresponda.

b) La designación del representante común del consorcio. Dicho representante tiene facultades para actuar en nombre y representación del consorcio, en todos los actos referidos al procedimiento de selección, suscripción y ejecución del contrato, con poderes suficientes para ejercitar los derechos y cumplir las obligaciones que se deriven de su calidad de postor y de contratista hasta la conformidad o liquidación del contrato, según corresponda.

El representante común del consorcio no debe encontrarse impedido, inhabilitado ni suspendido para contratar con el Estado.

c) El domicilio común del consorcio. Es el lugar al que se dirigirán las comunicaciones remitidas por la Entidad al consorcio, siendo éste el único válido para todos los efectos.

d) Las obligaciones que correspondan a cada uno de los integrantes del consorcio. Todos los integrantes del consorcio deben comprometerse a ejecutar actividades directamente vinculadas al objeto de la contratación, debiendo cada integrante precisar dichas obligaciones.

e) El porcentaje de las obligaciones de cada uno de los integrantes. Los consorciados deben determinar el porcentaje total de sus obligaciones, respecto del objeto del contrato. Dicho porcentaje debe ser expresado en número entero, sin decimales.

f) Identificar al integrante del consorcio a quien efectuará el pago y emitirá la respectiva factura o, en caso de llevar contabilidad independiente, señalar el registro único de contribuyentes (RUC) del consorcio.

El incumplimiento del contenido mínimo en el contrato de consorcio no es subsanable.

[CONSIGNAR CIUDAD Y FECHA]

.....  
**Consociado 1**  
Nombres, apellidos y firma del Consorciado 1  
o de su Representante Legal  
Tipo y N° de Documento de Identidad

.....  
**Consociado 2**  
Nombres, apellidos y firma del Consorciado 2  
o de su Representante Legal  
Tipo y N° de Documento de Identidad

**Importante**

*De conformidad con el artículo 37 del Reglamento, las firmas de los integrantes del consorcio deben ser legalizadas. Este Anexo de ninguna manera reemplaza al contrato del consorcio, pues sólo contiene el contenido mínimo que debe recoger el referido contrato.*

**ANEXO N° 7**  
**MODELO CARTA DE REFERENCIA BANCARIA**  
**(Aplica para líneas de crédito)**

Señores  
**COMITÉ DE SELECCIÓN,**  
**PROCEDIMIENTO DE CONTRATACIÓN PÚBLICA ESPECIAL N° 3-2023-MPCH-CS-PRIMERA**  
**CONVOCATORIA.**  
Presente. -

De nuestra consideración,  
A solicitud de nuestro cliente (.....) (en caso de Consorcio consignar el nombre del consorcio y razón social de quienes lo integran), indicamos que tiene(n) una línea de crédito aprobada y vigente de hasta S/. ..... (Detallar en números) ..... (Detallar en letras).

La concesión y utilización de las líneas de crédito se sujeta a la perfecta obediencia de las normas de la entidad emisora.

Atentamente,

\_\_\_\_\_  
Firma de la entidad emisora

Dirección de la entidad emisora: \_\_\_\_\_

**Importante**

*Se permitirá que las cartas de línea de crédito que emitan las entidades emisoras a los postores sean en sus propios formatos, conteniendo la información mínima mencionada en el presente anexo, según lo previsto por el artículo 37 del Reglamento.*

*En el caso de consorcios, la Línea de Crédito requerida debe ser emitida de acuerdo al porcentaje de participación de cada uno de sus integrantes.*

*Documento de Línea de Crédito, emitida por entidades supervisadas por la Superintendencia de Banca y Seguros, la cual es obligatoria para los procedimientos de selección cuyos valores referenciales sean mayores a S/ 50,000,000.00; y, para valores referenciales de igual o menor monto a S/ 50,000,000.00, de acuerdo a lo que se establezca en las condiciones específicas de las bases del procedimiento de contratación en cada entidad ejecutora.*



**NO CORRESPONDE**

**ANEXO N° 8**

**DECLARACIÓN JURADA DE CUMPLIMIENTO DE CONDICIONES PARA LA APLICACIÓN DE LA EXONERACIÓN DEL IGV**

Señores

**[CONSIGNAR ÓRGANO ENCARGADO DE LAS CONTRATACIONES O COMITÉ DE SELECCIÓN, SEGÚN CORRESPONDA]**  
**PROCEDIMIENTO DE CONTRATACIÓN PÚBLICA ESPECIAL N° [CONSIGNAR NOMENCLATURA DEL PROCEDIMIENTO]**

Presente. -

Mediante el presente el suscrito, postor y/o Representante Legal de [CONSIGNAR EN CASO DE SER PERSONA JURÍDICA], declaro bajo juramento que gozo del beneficio de la exoneración del IGV previsto en la Ley N° 27037, Ley de Promoción de la Inversión en la Amazonía, dado que cumplo con las condiciones siguientes:

- 1.- Que el domicilio fiscal de la empresa<sup>21</sup> se encuentra ubicada en la Amazonía y coincide con el lugar establecido como sede central (donde tiene su administración y lleva su contabilidad);
- 2.- Que la empresa se encuentra inscrita en las Oficinas Registrales de la Amazonía (exigible en caso de personas jurídicas);
- 3.- Que, al menos el setenta por ciento (70%) de los activos fijos de la empresa se encuentran en la Amazonía; y
- 4.- Que la empresa no presta servicios fuera de la Amazonía.

[CONSIGNAR CIUDAD Y FECHA]

.....  
**Firma, Nombres y Apellidos del postor o Representante legal, según corresponda**

**Importante**

*Cuando se trate de consorcios, esta declaración jurada será presentada por cada uno de los consorciados.*

<sup>21</sup> En el artículo 1 del "Reglamento de las Disposiciones Tributarias contenidas en la Ley de Promoción de la Inversión en la Amazonía" se define como "empresa" a las "Personas naturales, sociedades conyugales, sucesiones indivisas y personas consideradas jurídicas por la Ley del Impuesto a la Renta, generadoras de rentas de tercera categoría, ubicadas en la Amazonía. Las sociedades conyugales son aquellas que ejerzan la opción prevista en el Artículo 16 de la Ley del Impuesto a la Renta."

**ANEXO N° 9**

**DECLARACIÓN JURADA - PRESENTACIÓN DE GARANTÍA COMO OBLIGACIÓN CONTRACTUAL**

Señores

**COMITÉ DE SELECCIÓN,**  
**PROCEDIMIENTO DE CONTRATACIÓN PÚBLICA ESPECIAL N° 3-2023-MPCH-CS-PRIMERA**  
**CONVOCATORIA.**

Presente. -

Mediante el presente, con pleno conocimiento de las condiciones que se exigen en el segundo párrafo del artículo 54 (Requisitos para la suscripción del contrato)<sup>22</sup> y lo establecido en las bases del procedimiento de la referencia, me comprometo a entregar la(s) garantía(s) de fiel cumplimiento y la(s) garantías de fiel cumplimiento de prestaciones accesorias, según corresponda, en un plazo no mayor a cinco (5) días hábiles, contados desde la suscripción del contrato; en caso de incumplimiento el contrato queda resuelto de pleno derecho.

[CONSIGNAR CIUDAD Y FECHA]

.....  
**Firma, Nombres y Apellidos del postor o**  
**Representante legal o común, según corresponda**

**Importante**

*Este formato de declaración es aplicable tanto para la garantía de fiel cumplimiento (carta fianza o póliza de caución), así como para la garantía de fiel cumplimiento por prestaciones accesorias (carta fianza o póliza de caución).*

<sup>22</sup> "En los procedimientos en los que corresponda la presentación de una garantía, el postor ganador podrá optar por presentarla como requisito para la firma del contrato o como obligación contractual. En este último caso el postor deberá acompañar a los documentos antes señalados su declaración jurada comprometiéndose a presentar dicha garantía en un plazo no mayor a cinco (5) días hábiles, contados desde la suscripción del contrato; en caso de incumplimiento el contrato queda resuelto de pleno derecho."



MUNICIPALIDAD PROVINCIAL DE CHICLAYO  
PROCEDIMIENTO DE CONTRATACIÓN PÚBLICA ESPECIAL N° 3-2023-MPCH-CS-PRIMERA CONVOCATORIA

ANEXO N° 10

EXPERIENCIA DEL POSTOR EN LA ACTIVIDAD

Señores  
COMITÉ DE SELECCIÓN,  
PROCEDIMIENTO DE CONTRATACIÓN PÚBLICA ESPECIAL N° 3-2023-MPCH-CS-PRIMERA CONVOCATORIA.  
Presente. -

Mediante el presente, el suscrito detalla la siguiente EXPERIENCIA DEL POSTOR:

N°	CLIENTE	OBJETO DEL CONTRATO	N° CONTRATO / O/S / COMPROBANTE DE PAGO	FECHA <sup>23</sup>	MONEDA	IMPORTE	TIPO DE CAMBIO VENTA <sup>24</sup>	MONTO FACTURADO ACUMULADO <sup>25</sup>
1								
2								
3								
4								
5								
6								
7								
8								
9								
10								
TOTAL								

[CONSIGNAR CIUDAD Y FECHA]

.....  
Firma, Nombres y Apellidos del postor o  
Representante legal o común, según corresponda

23

Se refiere a la fecha de suscripción del contrato, de la emisión de la Orden de Servicios o de cancelación del comprobante de pago, según corresponda.

24

El tipo de cambio venta debe corresponder al publicado por la SBS correspondiente a la fecha de suscripción del contrato, de la emisión de la Orden de Servicios o de

25

Cancelación del comprobante de pago, según corresponda.  
Consignar en la moneda establecida en las bases.