

BASES ESTÁNDAR DE ADJUDICACIÓN SIMPLIFICADA PARA LA CONTRATACIÓN DE LA EJECUCIÓN DE OBRAS

Aprobado mediante Directiva N°001-2019-OSCE/CD



SUB DIRECCIÓN DE NORMATIVIDAD – DIRECCIÓN TÉCNICO NORMATIVA
ORGANISMO SUPERVISOR DE LAS CONTRATACIONES DEL ESTADO - OSCE

SIMBOLOGÍA UTILIZADA:

N°	Símbolo	Descripción
1	[ABC] / [.....]	La información solicitada dentro de los corchetes sombreados debe ser completada por la Entidad durante la elaboración de las bases.
2	[ABC] / [.....]	Es una indicación, o información que deberá ser completada por la Entidad con posterioridad al otorgamiento de la buena pro para el caso específico de la elaboración de la PROFORMA DEL CONTRATO; o por los proveedores, en el caso de los ANEXOS de la oferta.
3	<div>Importante</div> <ul style="list-style-type: none"> • Abc 	Se refiere a consideraciones importantes a tener en cuenta por el órgano encargado de las contrataciones o comité de selección, según corresponda, y por los proveedores.
4	<div>Advertencia</div> <ul style="list-style-type: none"> • Abc 	Se refiere a advertencias a tener en cuenta por el órgano encargado de las contrataciones o comité de selección, según corresponda, y por los proveedores.
5	<div>Importante para la Entidad</div> <ul style="list-style-type: none"> • Xyz 	Se refiere a consideraciones importantes a tener en cuenta por el órgano encargado de las contrataciones o comité de selección, según corresponda, y deben ser eliminadas una vez culminada la elaboración de las bases.

CARACTERÍSTICAS DEL DOCUMENTO:

Las bases estándar deben ser elaboradas en formato WORD, y deben tener las siguientes características:

N°	Características	Parámetros
1	Márgenes	Superior : 2.5 cm Inferior: 2.5 cm Izquierda: 2.5 cm Derecha: 2.5 cm
2	Fuente	Arial
3	Estilo de Fuente	Normal: Para el contenido en general Cursiva: Para el encabezado y pie de página Para las Consideraciones importantes (Ítem 3 del cuadro anterior)
4	Color de Fuente	Automático: Para el contenido en general Azul : Para las Consideraciones importantes (Ítem 3 del cuadro anterior)
5	Tamaño de Letra	16 : Para las dos primeras hojas de las Secciones General y Específica 11 : Para el nombre de los Capítulos. 10 : Para el cuerpo del documento en general 9 : Para el encabezado y pie de página Para el contenido de los cuadros, pudiendo variar, según la necesidad 8 : Para las Notas al pie
6	Alineación	Justificada: Para el contenido en general y notas al pie. Centrada : Para la primera página, los títulos de las Secciones y nombres de los Capítulos)
7	Interlineado	Sencillo
8	Espaciado	Anterior : 0 Posterior : 0
9	Subrayado	Para los nombres de las Secciones y para resaltar o hacer hincapié en algún concepto

INSTRUCCIONES DE USO:

- Una vez registrada la información solicitada dentro de los corchetes sombreados en gris, el texto deberá quedar en letra tamaño 10, con estilo normal, sin formato de negrita y sin sombread.
- La nota **IMPORTANTE** no puede ser modificada ni eliminada en la Sección General. En el caso de la Sección Específica debe seguirse la instrucción que se indica en dicha nota.

Elaboradas en enero de 2019

Modificadas en marzo 2019, junio 2019, diciembre 2019, julio 2020, julio y diciembre de 2021, setiembre y octubre 2022



BASES ESTÁNDAR DE ADJUDICACIÓN SIMPLIFICADA PARA LA CONTRATACIÓN DE LA EJECUCIÓN DE OBRAS¹

ADJUDICACIÓN SIMPLIFICADA N° 143-2023-GRH/CS-1

PRIMERA CONVOCATORIA

**CONTRATACIÓN DE LA EJECUCIÓN DE LA OBRA:
MEJORAMIENTO DE LA CALIDAD EDUCATIVA DE LA
INSTITUCION EDUCATIVA N° 32402 INTEGRADA DE
CARHUAPATA, DISTRITO JACAS GRANDE-HUAMALIES-
HUANUCO.**

HUANUCO – 2023

¹ Estas bases se utilizarán para la contratación de la ejecución de obras. Para tal efecto, se deberá tener en cuenta la siguiente definición:

Obra: Construcción, reconstrucción, rehabilitación, remodelación, mejoramiento, demolición, renovación, ampliación y habilitación de bienes inmuebles, tales como edificaciones, estructuras, excavaciones, perforaciones, carreteras, puentes, entre otros, que requieren dirección técnica, expediente técnico, mano de obra, materiales y/o equipos.

DEBER DE COLABORACIÓN

La Entidad y todo proveedor que se someta a las presentes Bases, sea como participante, postor y/o contratista, deben conducir su actuación conforme a los principios previstos en la Ley de Contrataciones del Estado.

En este contexto, se encuentran obligados a prestar su colaboración al OSCE y a la Secretaría Técnica de la Comisión de Defensa de la Libre Competencia del INDECOPI, en todo momento según corresponda a sus competencias, a fin de comunicar presuntos casos de fraude, colusión y corrupción por parte de los funcionarios y servidores de la Entidad, así como los proveedores y demás actores que participan en el proceso de contratación.

De igual forma, deben poner en conocimiento del OSCE y a la Secretaría Técnica de la Comisión de Defensa de la Libre Competencia del INDECOPI los indicios de conductas anticompetitivas que se presenten durante el proceso de contratación, en los términos del Decreto Legislativo N° 1034, "Ley de Represión de Conductas Anticompetitivas", o norma que la sustituya, así como las demás normas de la materia.

La Entidad y todo proveedor que se someta a las presentes Bases, sea como participante, postor y/o contratista del proceso de contratación deben permitir al OSCE o a la Secretaría Técnica de la Comisión de Defensa de la Libre Competencia del INDECOPI el acceso a la información referida a las contrataciones del Estado que sea requerida, prestar testimonio o absolución de posiciones que se requieran, entre otras formas de colaboración.

SECCIÓN GENERAL

DISPOSICIONES COMUNES DEL PROCEDIMIENTO DE SELECCIÓN

(ESTA SECCIÓN NO DEBE SER MODIFICADA EN NINGÚN EXTREMO, BAJO SANCIÓN DE NULIDAD)

CAPÍTULO I ETAPAS DEL PROCEDIMIENTO DE SELECCIÓN

1.1. REFERENCIAS

Cuando en el presente documento se mencione la palabra Ley, se entiende que se está haciendo referencia a la Ley N° 30225, Ley de Contrataciones del Estado, y cuando se mencione la palabra Reglamento, se entiende que se está haciendo referencia al Reglamento de la Ley de Contrataciones del Estado aprobado por Decreto Supremo N° 344-2018-EF.

Las referidas normas incluyen sus respectivas modificaciones, de ser el caso.

1.2. CONVOCATORIA

Se realiza a través de su publicación en el SEACE de conformidad con lo señalado en el artículo 54 del Reglamento, en la fecha señalada en el calendario del procedimiento de selección, debiendo adjuntar las bases.

1.3. REGISTRO DE PARTICIPANTES

El registro de participantes se realiza conforme al artículo 55 del Reglamento. En el caso de un consorcio, basta que se registre uno (1) de sus integrantes.

Importante

- *Para registrarse como participante en un procedimiento de selección convocado por las Entidades del Estado Peruano, es necesario que los proveedores cuenten con inscripción vigente y estar habilitados ante el Registro Nacional de Proveedores (RNP) que administra el Organismo Supervisor de las Contrataciones del Estado (OSCE). Para obtener mayor información, se puede ingresar a la siguiente dirección electrónica: www.rnp.gob.pe.*
- *Los proveedores que deseen registrar su participación deben ingresar al SEACE utilizando su Certificado SEACE (usuario y contraseña). Asimismo, deben observar las instrucciones señaladas en el documento de orientación "Guía para el registro de participantes electrónico" publicado en <https://www2.seace.gob.pe/>.*
- *En caso los proveedores no cuenten con inscripción vigente en el RNP y/o se encuentren inhabilitados o suspendidos para ser participantes, postores y/o contratistas, el SEACE restringirá su registro, quedando a potestad de estos intentar nuevamente registrar su participación en el procedimiento de selección en cualquier otro momento, dentro del plazo establecido para dicha etapa, siempre que haya obtenido la vigencia de su inscripción o quedado sin efecto la sanción que le impuso el Tribunal de Contrataciones del Estado.*

1.4. FORMULACIÓN DE CONSULTAS Y OBSERVACIONES A LAS BASES

La formulación de consultas y observaciones a las bases se efectúa de conformidad con lo establecido en los numerales 72.1 y 72.2 del artículo 72 del Reglamento, así como el literal a) del artículo 89 del Reglamento.

Importante

No pueden formularse consultas ni observaciones respecto del contenido de una ficha de homologación aprobada. Las consultas y observaciones que se formulen sobre el particular, se tienen como no presentadas.

1.5. ABSOLUCIÓN DE CONSULTAS, OBSERVACIONES E INTEGRACIÓN DE BASES

La absolución de consultas, observaciones e integración de las bases se realizan conforme a las disposiciones previstas en el numeral 72.4 y el literal a) del artículo 89 del Reglamento.

Importante

- *No se absolverán consultas y observaciones a las bases que se presenten en forma física.*
- *Cuando exista divergencia entre lo indicado en el pliego de absolución de consultas y observaciones y la integración de bases, prevalece lo absuelto en el referido pliego; sin perjuicio, del deslinde de responsabilidades correspondiente.*

1.6. FORMA DE PRESENTACIÓN DE OFERTAS

Las ofertas se presentan conforme lo establecido en el artículo 59 y en el artículo 90 del Reglamento.

Las declaraciones juradas, formatos o formularios previstos en las bases que conforman la oferta deben estar debidamente firmados por el postor (firma manuscrita o digital, según la Ley N° 27269, Ley de Firmas y Certificados Digitales²). Los demás documentos deben ser visados por el postor. En el caso de persona jurídica, por su representante legal, apoderado o mandatario designado para dicho fin y, en el caso de persona natural, por este o su apoderado. No se acepta el pegado de la imagen de una firma o visto. Las ofertas se presentan foliadas.

Importante

- *Los formularios electrónicos que se encuentran en el SEACE y que los proveedores deben llenar para presentar sus ofertas, tienen carácter de declaración jurada.*
- *En caso la información contenida en los documentos escaneados que conforman la oferta no coincida con lo declarado a través del SEACE, prevalece la información declarada en los documentos escaneados.*
- *No se tomarán en cuenta las ofertas que se presenten en físico a la Entidad.*

1.7. PRESENTACIÓN Y APERTURA DE OFERTAS

El participante presentará su oferta de manera electrónica a través del SEACE, desde las 00:01 horas hasta las 23:59 horas del día establecido para el efecto en el cronograma del procedimiento; adjuntando el archivo digitalizado que contenga los documentos que conforman la oferta de acuerdo a lo requerido en las bases.

El participante debe verificar antes de su envío, bajo su responsabilidad, que el archivo pueda ser descargado y su contenido sea legible.

Importante

Los integrantes de un consorcio no pueden presentar ofertas individuales ni conformar más de un consorcio en un procedimiento de selección, o en un determinado ítem cuando se trate de procedimientos de selección según relación de ítems.

En la apertura electrónica de la oferta, el órgano encargado de las contrataciones o comité de selección, según corresponda, verifica la presentación de lo exigido en la sección específica de

² Para mayor información sobre la normativa de firmas y certificados digitales ingresar a: <https://www.indecopi.gob.pe/web/firmas-digitales/firmar-y-certificados-digitales>

las bases de conformidad con el numeral 73.2 del artículo 73 del Reglamento. De no cumplir con lo requerido, la oferta se considera no admitida.

Asimismo, el órgano encargado de las contrataciones o comité de selección, según corresponda, declara no admitidas las ofertas que se encuentran por debajo del noventa por ciento (90%) del valor referencial o que excedan en más del diez por ciento (10%) del valor referencial.

1.8. EVALUACIÓN DE LAS OFERTAS

La evaluación consiste en la aplicación de los factores de evaluación previstos en el Capítulo IV de la sección específica de las bases a las ofertas admitidas, con el objeto de determinar la oferta con el mejor puntaje y el orden de prelación de las ofertas.

Para determinar la oferta con el mejor puntaje, se toma en cuenta lo indicado en el numeral 74.2 del artículo 74 del Reglamento.

En el supuesto de que dos (2) o más ofertas empaten, la determinación del orden de prelación de las ofertas empatadas se efectúa siguiendo estrictamente el orden establecido en el numeral 91.1 del artículo 91 del Reglamento.

El desempate mediante sorteo se realiza de manera electrónica a través del SEACE.

Importante

En el caso de contratación de obras que se ejecuten fuera de la provincia de Lima y Callao, cuyo valor referencial no supere los novecientos mil Soles (S/ 900,000.00), a solicitud del postor se asigna una bonificación equivalente al diez por ciento (10%) sobre el puntaje total obtenido por los postores con domicilio en la provincia donde se ejecuta la obra, o en las provincias colindantes, sean o no pertenecientes al mismo departamento o región. El domicilio es el consignado en la constancia de inscripción ante el RNP³. Lo mismo aplica en el caso de procedimientos de selección por relación de ítems, cuando algún ítem no supera el monto señalado anteriormente.

1.9. CALIFICACIÓN DE OFERTAS

Luego de culminada la evaluación, el órgano encargado de las contrataciones o comité de selección, según corresponda califica a los postores que obtuvieron el primer, segundo, tercer y cuarto lugar, según el orden de prelación, verificando que cumplan con los requisitos de calificación detallados en el numeral 3.2 del Capítulo III de la sección específica de las bases. La oferta del postor que no cumpla con los requisitos de calificación es descalificada.

Si alguno de los cuatro (4) postores no cumple con los requisitos de calificación, se aplica lo establecido en los numerales 75.2 y 75.3 del artículo 75 del Reglamento.

1.10. SUBSANACIÓN DE LAS OFERTAS

La subsanación de las ofertas se sujeta a lo establecido en el artículo 60 del Reglamento. La corrección aritmética a la que hace referencia el numeral 60.4 de dicho artículo procede para la ejecución de obras a suma alzada.

El plazo que se otorgue para la subsanación no puede ser inferior a un (1) día hábil.

La solicitud de subsanación se realiza de manera electrónica a través del SEACE y será remitida al correo electrónico consignado por el postor al momento de realizar su inscripción en el RNP, siendo su responsabilidad el permanente seguimiento de las notificaciones a dicho

³ La constancia de inscripción electrónica se visualizará en el portal web del Registro Nacional de Proveedores: www.rnp.gob.pe

correo. La notificación de la solicitud se entiende efectuada el día de su envío al correo electrónico.

La presentación de las subsanaciones se realiza a través del SEACE. No se tomará en cuenta la subsanación que se presente en físico a la Entidad.

1.11. RECHAZO DE LAS OFERTAS

Previo al otorgamiento de la buena pro, el comité de selección revisa las ofertas económicas que cumplen los requisitos de calificación, de conformidad con lo establecido para el rechazo de ofertas, previsto en el artículo 68 del Reglamento, de ser el caso.

De rechazarse alguna de las ofertas calificadas, el órgano encargado de las contrataciones o comité de selección, según corresponda, revisa el cumplimiento de los requisitos de calificación de los postores que siguen en el orden de prelación, en caso las hubiere.

1.12. OTORGAMIENTO DE LA BUENA PRO

Definida la oferta ganadora, el órgano encargado de las contrataciones o comité de selección, según corresponda, otorga la buena pro, mediante su publicación en el SEACE, incluyendo el cuadro comparativo y las actas debidamente motivadas de los resultados de la admisión, no admisión, evaluación, calificación, descalificación, rechazo y el otorgamiento de la buena pro.

1.13. CONSENTIMIENTO DE LA BUENA PRO

Cuando se hayan presentado dos (2) o más ofertas, el consentimiento de la buena pro se produce a los cinco (5) días hábiles siguientes de la notificación de su otorgamiento, sin que los postores hayan ejercido el derecho de interponer el recurso de apelación.

En caso que se haya presentado una sola oferta, el consentimiento de la buena pro se produce el mismo día de la notificación de su otorgamiento.

El consentimiento del otorgamiento de la buena pro se publica en el SEACE al día hábil siguiente de producido.

Importante

Una vez consentido el otorgamiento de la buena pro, el órgano encargado de las contrataciones o el órgano de la Entidad al que se haya asignado tal función realiza la verificación de la oferta presentada por el postor ganador de la buena pro conforme lo establecido en el numeral 64.6 del artículo 64 del Reglamento.

CAPÍTULO II SOLUCIÓN DE CONTROVERSIAS DURANTE EL PROCEDIMIENTO DE SELECCIÓN

2.1. RECURSO DE APELACIÓN

A través del recurso de apelación se pueden impugnar los actos dictados durante el desarrollo del procedimiento de selección hasta antes del perfeccionamiento del contrato.

El recurso de apelación se presenta ante la Entidad convocante, y es conocido y resuelto por su Titular, cuando el valor referencial sea igual o menor a cincuenta (50) UIT. Cuando el valor referencial sea mayor a dicho monto, el recurso de apelación se presenta ante y es resuelto por el Tribunal de Contrataciones del Estado.

En los procedimientos de selección según relación de ítems, el valor referencial total del procedimiento determina ante quién se presenta el recurso de apelación.

Los actos que declaren la nulidad de oficio, la cancelación del procedimiento de selección y otros actos emitidos por el Titular de la Entidad que afecten la continuidad de este, se impugnan ante el Tribunal de Contrataciones del Estado.

Importante

- *Una vez otorgada la buena pro, el órgano encargado de las contrataciones o comité de selección, según corresponda, está en la obligación de permitir el acceso de los participantes y postores al expediente de contratación, salvo la información calificada como secreta, confidencial o reservada por la normativa de la materia, a más tardar dentro del día siguiente de haberse solicitado por escrito.*

Luego de otorgada la buena pro no se da a conocer las ofertas cuyos requisitos de calificación no fueron analizados y revisados por el órgano encargado de las contrataciones o comité de selección, según corresponda.

- *A efectos de recoger la información de su interés, los postores pueden valerse de distintos medios, tales como: (i) la lectura y/o toma de apuntes, (ii) la captura y almacenamiento de imágenes, e incluso (iii) pueden solicitar copia de la documentación obrante en el expediente, siendo que, en este último caso, la Entidad deberá entregar dicha documentación en el menor tiempo posible, previo pago por tal concepto.*
- *El recurso de apelación se presenta ante la Mesa de Partes del Tribunal o ante las oficinas desconcentradas del OSCE o en la Unidad de Trámite Documentario de la Entidad, según corresponda.*

2.2. PLAZOS DE INTERPOSICIÓN DEL RECURSO DE APELACIÓN

La apelación contra el otorgamiento de la buena pro o contra los actos dictados con anterioridad a ella se interpone dentro de los cinco (5) días hábiles siguientes de haberse notificado el otorgamiento de la buena pro.

La apelación contra los actos dictados con posterioridad al otorgamiento de la buena pro, contra la declaración de nulidad, cancelación y declaratoria de desierto del procedimiento, se interpone dentro de los cinco (5) días hábiles siguientes de haberse tomado conocimiento del acto que se desea impugnar.

CAPÍTULO III DEL CONTRATO

3.1. PERFECCIONAMIENTO DEL CONTRATO

Los plazos y el procedimiento para perfeccionar el contrato se realiza conforme a lo indicado en el artículo 141 del Reglamento.

Para perfeccionar el contrato, el postor ganador de la buena pro debe presentar los documentos señalados en los artículos 139 y 175 del Reglamento, así como los previstos en la sección específica de las bases.

3.2. GARANTÍAS

Las garantías que deben otorgar los postores y/o contratistas, según corresponda, son las de fiel cumplimiento del contrato y por los adelantos.

3.2.1. GARANTÍA DE FIEL CUMPLIMIENTO

Como requisito indispensable para perfeccionar el contrato, el postor ganador debe entregar a la Entidad la garantía de fiel cumplimiento del mismo por una suma equivalente al diez por ciento (10%) del monto del contrato original. Esta se mantiene vigente hasta el consentimiento de la liquidación final.

Importante

En los contratos de ejecución de obras que celebren las Entidades con las micro y pequeñas empresas, estas últimas pueden otorgar como garantía de fiel cumplimiento el diez por ciento (10%) del monto del contrato original, porcentaje que es retenido por la Entidad durante la primera mitad del número total de pagos a realizarse, de forma prorrateada en cada pago, con cargo a ser devuelto a la finalización del mismo, conforme lo establece el artículo 149 del Reglamento, siempre que:

- a) El procedimiento de selección original del cual derive el contrato a suscribirse sea una Adjudicación Simplificada.*
- b) El plazo de ejecución de la obra sea igual o mayor a sesenta (60) días calendario; y,*
- c) El pago a favor del contratista considere, al menos, dos (2) valorizaciones periódicas, en función del avance de obra.*

3.2.2. GARANTÍA DE FIEL CUMPLIMIENTO POR PRESTACIONES ACCESORIAS

En las contrataciones que conllevan la ejecución de prestaciones accesorias, tales como mantenimiento, reparación o actividades afines, se otorga una garantía adicional por una suma equivalente al diez por ciento (10%) del monto del contrato de la prestación accesorio, la misma que debe ser renovada periódicamente hasta el cumplimiento total de las obligaciones garantizadas.

3.2.3. GARANTÍA POR ADELANTO

En caso se haya previsto en la sección específica de las bases la entrega de adelantos, el contratista debe presentar una garantía emitida por idéntico monto conforme a lo estipulado en el artículo 153 del Reglamento.

3.3. REQUISITOS DE LAS GARANTÍAS

Las garantías que se presenten deben ser incondicionales, solidarias, irrevocables y de

realización automática en el país, al solo requerimiento de la Entidad. Asimismo, deben ser emitidas por empresas que se encuentren bajo la supervisión directa de la Superintendencia de Banca, Seguros y Administradoras Privadas de Fondos de Pensiones, y que cuenten con clasificación de riesgo B o superior. Asimismo, deben estar autorizadas para emitir garantías; o estar consideradas en la última lista de bancos extranjeros de primera categoría que periódicamente publica el Banco Central de Reserva del Perú.

Importante

Corresponde a la Entidad verificar que las garantías presentadas por el postor ganador de la buena pro y/o contratista cumplan con los requisitos y condiciones necesarios para su aceptación y eventual ejecución; sin perjuicio de la determinación de las responsabilidades funcionales que correspondan.

Advertencia

Los funcionarios de las Entidades no deben aceptar garantías emitidas bajo condiciones distintas a las establecidas en el presente numeral, debiendo tener en cuenta lo siguiente:

- 1. La clasificadora de riesgo que asigna la clasificación a la empresa que emite la garantía debe encontrarse listada en el portal web de la SBS (<http://www.sbs.gob.pe/sistema-financiero/clasificadoras-de-riesgo>).*
- 2. Se debe identificar en la página web de la clasificadora de riesgo respectiva, cuál es la clasificación vigente de la empresa que emite la garantía, considerando la vigencia a la fecha de emisión de la garantía.*
- 3. Para fines de lo establecido en el artículo 148 del Reglamento, la clasificación de riesgo B, incluye las clasificaciones B+ y B.*
- 4. Si la empresa que otorga la garantía cuenta con más de una clasificación de riesgo emitida por distintas empresas listadas en el portal web de la SBS, bastará que en una de ellas cumpla con la clasificación mínima establecida en el Reglamento.*

En caso exista alguna duda sobre la clasificación de riesgo asignada a la empresa emisora de la garantía, se deberá consultar a la clasificadora de riesgos respectiva.

De otro lado, además de cumplir con el requisito referido a la clasificación de riesgo, a efectos de verificar si la empresa emisora se encuentra autorizada por la SBS para emitir garantías, debe revisarse el portal web de dicha Entidad (<http://www.sbs.gob.pe/sistema-financiero/relacion-de-empresas-que-se-encuentran-autorizadas-a-emitar-cartas-fianza>).

Los funcionarios competentes deben verificar la autenticidad de la garantía a través de los mecanismos establecidos (consulta web, teléfono u otros) por la empresa emisora.

3.4. EJECUCIÓN DE GARANTÍAS

La Entidad puede solicitar la ejecución de las garantías conforme a los supuestos contemplados en el artículo 155 del Reglamento.

3.5. ADELANTOS

La Entidad puede establecer la entrega de adelantos directos y adelantos para materiales e insumos, y en el caso de contratos bajo la modalidad llave en mano, para equipamiento y mobiliario, de conformidad con el artículo 180 del Reglamento, siempre que ello haya sido previsto en la sección específica de las bases.

3.6. VALORIZACIONES

Las valorizaciones son la cuantificación económica de un avance físico en la ejecución de la obra, realizada en un período determinado, tienen el carácter de pagos a cuenta y son elaboradas

el último día de cada período previsto en la sección específica de las bases, por el inspector o supervisor, según corresponda y el contratista.

En caso se haya suscrito contrato con un consorcio, el pago de las valorizaciones se realizará a quien se indique en el contrato de consorcio.

Advertencia

En caso de retraso en los pagos a cuenta o pago final por parte de la Entidad, salvo que se deba a caso fortuito o fuerza mayor, esta reconoce al contratista los intereses legales correspondientes, de conformidad con el artículo 39 de la Ley y los artículos 1244, 1245 y 1246 del Código Civil, debiendo repetir contra los responsables de la demora injustificada.

3.7. REAJUSTES

Los reajustes se calculan conforme lo indicado en el numeral 38.3 del artículo 38 y el artículo 195 del Reglamento.

Importante

Tanto la elaboración como la aplicación de las fórmulas polinómicas se sujetan a lo dispuesto en el Decreto Supremo N° 011-79-VC y sus modificatorias, ampliatorias y complementarias.

3.8. PENALIDADES

3.8.1. PENALIDAD POR MORA EN LA EJECUCIÓN DE LA PRESTACIÓN

En caso de retraso injustificado del contratista en la ejecución de las prestaciones objeto del contrato, la Entidad le aplica automáticamente una penalidad por mora por cada día de atraso, de conformidad con el artículo 162 del Reglamento.

3.8.2. OTRAS PENALIDADES

La Entidad puede establecer penalidades distintas a la mencionada en el numeral precedente, según lo previsto en el artículo 163 del Reglamento y lo indicado en la sección específica de las bases.

Estos dos tipos de penalidades se calculan en forma independiente y pueden alcanzar cada una un monto máximo equivalente al diez por ciento (10%) del monto del contrato vigente, o de ser el caso, del ítem que debió ejecutarse.

3.9. INCUMPLIMIENTO DEL CONTRATO

Las causales para la resolución del contrato, serán aplicadas de conformidad con el artículo 36 de la Ley y 164 del Reglamento.

3.10. DISPOSICIONES FINALES

Todos los demás aspectos del presente procedimiento no contemplados en las bases se regirán supletoriamente por la Ley y su Reglamento, así como por las disposiciones legales vigentes.

SECCIÓN ESPECÍFICA

CONDICIONES ESPECIALES DEL PROCEDIMIENTO DE SELECCIÓN

(EN ESTA SECCIÓN LA ENTIDAD DEBERÁ COMPLETAR LA INFORMACIÓN EXIGIDA, DE ACUERDO A LAS INSTRUCCIONES INDICADAS)

CAPÍTULO I GENERALIDADES

1.1. ENTIDAD CONVOCANTE

Nombre : GOBIERNO REGIONAL DE HUÁNUCO
RUC N° : 20489250731
Domicilio legal : CALLE CALICANTO N° 145 AMARILIS
Teléfono : (062) 512124 / ANEXO 129
Correo electrónico : procesos@regionhuanuco.gob.pe

1.2. OBJETO DE LA CONVOCATORIA

El presente procedimiento de selección tiene por objeto la contratación de la ejecución de la obra MEJORAMIENTO DE LA CALIDAD EDUCATIVA DE LA INSTITUCION EDUCATIVA N° 32402 INTEGRADA DE CARHUAPATA, DISTRITO JACAS GRANDE-HUAMALIES-HUANUCO.

1.3. VALOR REFERENCIAL⁴

El valor referencial asciende a **S/ 899,677.15 (Ochocientos noventa y nueve mil seiscientos setenta y siete con 15/100 soles)**, incluidos los impuestos de Ley y cualquier otro concepto que incida en el costo total de la ejecución de la obra. El valor referencial ha sido calculado al mes de **SETIEMBRE 2023**

Valor Referencial (VR)	Límites ⁵	
	Inferior	Superior
S/ 899,677.15	S/ 809,709.44	S/ 989,644.86

Importante

- *El precio de las ofertas no puede exceder los límites del valor referencial de conformidad con el numeral 28.2 del artículo 28 de la Ley.*

1.4. EXPEDIENTE DE CONTRATACIÓN

Documento y fecha de aprobación del expediente de contratación : Formato N° 02: AS N° 143-2023-GRH/GRI-1/AEC de fecha 30/10/2023.

Documento y fecha de aprobación del expediente técnico : Resolución Gerencia Regional N° 343-2023-GRH/GRI, de fecha 26.08.2023

⁴ El monto del valor referencial indicado en esta sección de las bases no debe diferir del monto del valor referencial consignado en la ficha del procedimiento en el SEACE. No obstante, de existir contradicción entre estos montos, primará el monto del valor referencial indicado en las bases aprobadas.

⁵ De acuerdo a lo señalado en el artículo 48 del Reglamento, estos límites se calculan considerando dos (2) decimales. Para ello, si el límite inferior tiene más de dos (2) decimales, se aumenta en un dígito el valor del segundo decimal; en el caso del límite superior, se considera el valor del segundo decimal sin efectuar el redondeo.

Documento y fecha de actualización del expediente técnico, de corresponder	:	Resolución Gerencial Regional N° 418-2023-GRH/GRI, de fecha 11.10.2023
Tipo y número del procedimiento de selección que se convocó para la elaboración del expediente técnico, de corresponder	:	No Aplica

1.5. FUENTE DE FINANCIAMIENTO

FONCOR

Importante

La fuente de financiamiento debe corresponder a aquella prevista en la Ley de Equilibrio Financiero del Presupuesto del Sector Público del año fiscal en el cual se convoca el procedimiento de selección.

1.6. SISTEMA DE CONTRATACIÓN

El presente procedimiento se rige por el sistema de **SUMA ALZADA**, de acuerdo con lo establecido en el expediente de contratación respectivo.

1.7. MODALIDAD DE EJECUCIÓN

Llave en mano

1.8. ALCANCES DEL REQUERIMIENTO

El alcance de la ejecución de la obra está definido en el Capítulo III de la presente sección de las bases.

1.9. PLAZO DE EJECUCIÓN DE LA OBRA

El plazo de ejecución de la obra, el equipamiento, mobiliario y montaje hasta la puesta en servicio, materia de la presente convocatoria, es de **60 días calendario**, en concordancia con lo establecido en el expediente de contratación y en el expediente técnico de obra.”

1.10. COSTO DE REPRODUCCIÓN Y ENTREGA DE BASES Y DEL EXPEDIENTE TÉCNICO DE LA OBRA

Los participantes registrados tienen el derecho a recabar las bases y el expediente técnico de la obra en versión impresa o digital, según su elección, para cuyo efecto deben:

Pagar en	:	Caja de la entidad.
Recoger en	:	En la Oficina de Abastecimiento, sito en Calle Calicanto 145, Amarilis.
Costo de bases	:	Impresa: S/ 5.00 (Cinco con 00/100 soles)
Costo del expediente técnico	:	Impreso: S/ 250.00 (Doscientos cincuenta con 00/100 soles) Digital: S/ 10.00 (Diez con 00/100 soles)

Las bases y el expediente técnico se entregan inmediatamente después de realizado el pago

correspondiente. Excepcionalmente, el expediente técnico en versión impresa puede ser entregado dentro del plazo máximo de un (1) día hábil de efectuado el pago.

Importante

- *La Entidad debe entregar una constancia o formulario de cargos en donde consta que el participante recibió el expediente técnico completo. Dicha constancia o formulario debe incluir un índice del contenido del expediente técnico y número de folios correspondientes.*
- *El costo de entrega del ejemplar de las bases y del expediente técnico, no puede exceder el costo de su reproducción.*

Advertencia

Las Entidades deben cautelar bajo responsabilidad que la versión impresa y digital del expediente técnico correspondan a la versión original del expediente técnico aprobado.

1.11. ACCESO VIRTUAL AL EXPEDIENTE TÉCNICO DE LA OBRA

El expediente técnico de la obra en versión digital se encuentra publicado en el SEACE, obligatoriamente, desde la fecha de la convocatoria del presente procedimiento de selección.

1.12. BASE LEGAL

- Ley N° 31638, Ley de Presupuesto del Sector Público para el Año Fiscal 2023.
- Ley N° 31639, Ley de Equilibrio Financiero del Presupuesto del Sector Público del año 2023.
- Ley N° 30225, Ley de Contrataciones del Estado, y sus modificatorias vigentes, en adelante la Ley.
- Decreto Supremo N° 344-2018-EF Reglamento de la Ley N° 30225, Ley de Contrataciones del Estado, y sus modificatorias vigentes, en adelante el Reglamento.
- Ley N° 31728, Ley que aprueba créditos suplementarios para el financiamiento de mayores gastos en el marco de la reactivación económica, a favor de diversos pliegos del Gobierno Nacional, Gobiernos Regionales y Gobiernos locales, y dicta otras medidas.
- Decreto Supremo N° 011-79-VC.
- Decreto Legislativo N° 1275, que aprueba el Marco de la Responsabilidad y Transparencia Fiscal de los Gobiernos Regionales y Gobiernos Locales.
- Ley N° 27806, Ley de Transparencia y de Acceso a la Información Pública.
- Ley N° 27444, Ley de Procedimiento Administrativo General.

Las referidas normas incluyen sus respectivas modificaciones, de ser el caso.

CAPÍTULO II DEL PROCEDIMIENTO DE SELECCIÓN

2.1. CALENDARIO DEL PROCEDIMIENTO DE SELECCIÓN

Según el cronograma de la ficha de selección de la convocatoria publicada en el SEACE.

Importante

De conformidad con la vigesimosegunda Disposición Complementaria Final del Reglamento, en caso la Entidad (Ministerios y sus organismos públicos, programas o proyectos adscritos) haya difundido el requerimiento a través del SEACE siguiendo el procedimiento establecido en dicha disposición, no procede formular consultas u observaciones al requerimiento.

2.2. CONTENIDO DE LAS OFERTAS

La oferta contendrá, además de un índice de documentos⁶, la siguiente documentación:

2.2.1. Documentación de presentación obligatoria

2.2.1.1. Documentos para la admisión de la oferta

- a) Declaración jurada de datos del postor. (**Anexo N° 1**)
- b) Documento que acredite la representación de quien suscribe la oferta.

En caso de persona jurídica, copia del certificado de vigencia de poder del representante legal, apoderado o mandatario designado para tal efecto.

En caso de persona natural, copia del documento nacional de identidad o documento análogo, o del certificado de vigencia de poder otorgado por persona natural, del apoderado o mandatario, según corresponda.

En el caso de consorcios, este documento debe ser presentado por cada uno de los integrantes del consorcio que suscriba la promesa de consorcio, según corresponda.

Advertencia

De acuerdo con el artículo 4 del Decreto Legislativo N° 1246, las Entidades están prohibidas de exigir a los administrados o usuarios la información que puedan obtener directamente mediante la interoperabilidad a que se refieren los artículos 2 y 3 de dicho Decreto Legislativo. En esa medida, si la Entidad es usuaria de la Plataforma de Interoperabilidad del Estado – PIDE⁷ y siempre que el servicio web se encuentre activo en el Catálogo de Servicios de dicha plataforma, no corresponderá exigir el certificado de vigencia de poder y/o documento nacional de identidad.

- c) Declaración jurada de acuerdo con el literal b) del artículo 52 del Reglamento. (**Anexo N° 2**)
- d) Declaración jurada de cumplimiento del Expediente Técnico, según el numeral 3.1 del Capítulo III de la presente sección. (**Anexo N° 3**)

⁶ La omisión del índice no determina la no admisión de la oferta.

⁷ Para mayor información de las Entidades usuarias y del Catálogo de Servicios de la Plataforma de Interoperabilidad del Estado – PIDE ingresar al siguiente enlace <https://www.gobiernodigital.gob.pe/interoperabilidad/>

- e) Declaración jurada de plazo de ejecución de la obra. **(Anexo N° 4)**
- f) Promesa de consorcio con firmas legalizadas, de ser el caso, en la que se consigne los integrantes, el representante común, el domicilio común y las obligaciones a las que se compromete cada uno de los integrantes del consorcio, así como el porcentaje equivalente a dichas obligaciones. **(Anexo N° 5)**
- g) El precio de la oferta en SOLES y:
 - ✓ El desagregado de partidas, cuando el procedimiento se haya convocado a suma alzada.
 - ✓ Los precios unitarios, considerando las partidas según lo previsto en el último párrafo del literal b) del artículo 35 del Reglamento.

Asimismo, la oferta incluye el monto de la prestación accesorio, cuando corresponda. **(Anexo N° 6)**

El precio total de la oferta y los subtotales que lo componen deben ser expresados con dos (2) decimales. Los precios unitarios pueden ser expresados con más de dos (2) decimales.

Importante

- *El órgano encargado de las contrataciones o comité de selección, según corresponda, no puede incorporar documentos adicionales para la admisión de la oferta a los establecidos en este acápite.*
- *El análisis de precios unitarios y el detalle de los gastos generales fijos y variables de la oferta se presentan para el perfeccionamiento del contrato.*
- *El órgano encargado de las contrataciones o comité de selección, según corresponda, declara no admitidas las ofertas que no se encuentren dentro de los límites del valor referencial previstos en el numeral 28.2 del artículo 28 de la Ley. Asimismo, verifica la presentación de los documentos requeridos. De no cumplir con lo requerido, la oferta se considera no admitida.*

2.2.1.2. Documentos para acreditar los requisitos de calificación

Incorporar en la oferta los documentos que acreditan los **“Requisitos de Calificación”** que se detallan en el numeral 3.2 del Capítulo III de la presente sección de las bases.

2.2.2. Documentación de presentación facultativa:

- a) En el caso de microempresas y pequeñas empresas integradas por personas con discapacidad, o en el caso de consorcios conformados en su totalidad por estas empresas, deben presentar la constancia o certificado con el cual acredite su inscripción en el Registro de Empresas Promocionales para Personas con Discapacidad⁸.
- b) Solicitud de bonificación del cinco por ciento (5%) por tener la condición de micro y pequeña empresa **(Anexo N°11)**.
- c) *Incorporar en la oferta los documentos que acreditan los **“Factores de Evaluación”** establecidos en el Capítulo IV de la presente sección de las bases, a efectos de obtener el puntaje previsto en dicho Capítulo para cada factor.*
- d) *Los postores con domicilio en la provincia donde se ejecutará la obra, o en las provincias*

⁸ Dicho documento se tendrá en consideración en caso de empate, conforme a lo previsto en el artículo 91 del Reglamento.

*colindantes, sean o no pertenecientes al mismo departamento o región, pueden presentar la solicitud de bonificación por obras ejecutadas fuera de la provincia de Lima y Callao, según **Anexo N° 8**.*

Advertencia

El órgano encargado de las contrataciones o comité de selección, según corresponda, no podrá exigir al postor la presentación de documentos que no hayan sido indicados en los acápites “Documentos para la admisión de la oferta”, “Requisitos de calificación” y “Factores de evaluación”.

2.3. REQUISITOS PARA PERFECCIONAR EL CONTRATO

El postor ganador de la buena pro debe presentar los siguientes documentos para perfeccionar el contrato:

- a) Garantía de fiel cumplimiento del contrato.
- b) Garantía de fiel cumplimiento por prestaciones accesorias, de ser el caso.
- c) Solicitud para la constitución del fideicomiso, en el marco de lo establecido en el literal a) del numeral 184.9 del artículo 184 del Reglamento, de ser el caso⁹.
- d) Contrato de consorcio con firmas legalizadas ante Notario de cada uno de los integrantes, de ser el caso.
- e) Código de cuenta interbancaria (CCI) o, en el caso de proveedores no domiciliados, el número de su cuenta bancaria y la entidad bancaria en el exterior.
- f) Copia de la vigencia del poder del representante legal de la empresa que acredite que cuenta con facultades para perfeccionar el contrato, cuando corresponda.
- g) Copia de DNI del postor en caso de persona natural, o de su representante legal en caso de persona jurídica.

Advertencia

De acuerdo con el artículo 4 del Decreto Legislativo N° 1246, las Entidades están prohibidas de exigir a los administrados o usuarios la información que puedan obtener directamente mediante la interoperabilidad a que se refieren los artículos 2 y 3 de dicho Decreto Legislativo. En esa medida, si la Entidad es usuaria de la Plataforma de Interoperabilidad del Estado – PIDE¹⁰ y siempre que el servicio web se encuentre activo en el Catálogo de Servicios de dicha plataforma, no corresponderá exigir los documentos previstos en los literales e) y f).

- h) Domicilio para efectos de la notificación durante la ejecución del contrato.
- i) Autorización de notificación de la decisión de la Entidad sobre la solicitud de ampliación de plazo mediante medios electrónicos de comunicación ¹¹. (**Anexo N°12**)
- j) Constancia de capacidad libre de contratación expedida por el RNP¹².
- k) Programa de Ejecución de Obra (CPM) el cual presenta la ruta crítica y el calendario de avance de obra valorizado.
- l) Calendario de adquisición de materiales e insumos necesarios para la ejecución de obra, en concordancia con el calendario de avance de obra valorizado. Este calendario se actualiza con cada ampliación de plazo otorgada, en concordancia con el calendario de avance de obra valorizado vigente.

⁹ Cuando la Entidad no haya incorporado en las bases la obligación de constituir un fideicomiso para la administración de los adelantos destinados a la ejecución de obra, el postor adjudicado puede presentar la solicitud para la constitución del fideicomiso.

¹⁰ Para mayor información de las Entidades usuarias y del Catálogo de Servicios de la Plataforma de Interoperabilidad del Estado – PIDE ingresar al siguiente enlace <https://www.gobiernodigital.gob.pe/interoperabilidad/>

¹¹ En tanto se implemente la funcionalidad en el SEACE, de conformidad con la Primera Disposición Complementaria Transitoria del Decreto Supremo N° 234-2022-EF.

¹² Este requisito no aplica para procedimientos de contratación directa por la causal de carácter de secreto, secreto militar o por razones de orden interno.

- m) Calendario de utilización de equipo, en caso la naturaleza de la contratación lo requiera.
- n) Memoria en la que se señalen las consideraciones que se han tomado en cuenta para la elaboración de los documentos indicados en los literales k), l) y m).
- o) Análisis de precios unitarios de las partidas y detalle de los gastos generales fijos y variables de la oferta, en caso de obras sujetas a precios unitarios¹³.
- p) Desagregado por partidas que dio origen a la oferta, en caso de obras a suma alzada.
- q) Copia de documentos que sustenten la propiedad, la posesión, el compromiso de compra venta o alquiler u otro documento que acredite la disponibilidad del requisito de calificación equipamiento estratégico. En el caso que el postor ganador sea un consorcio los documentos de acreditación de este requisito pueden estar a nombre del consorcio o de uno de sus integrantes.
- r) Copia de los diplomas que acrediten la formación académica requerida del plantel profesional clave, en caso que el grado o título profesional requerido no se encuentre publicado en el Registro Nacional de Grados Académicos y Títulos Profesionales a cargo de la de la Superintendencia Nacional de Educación Superior Universitaria – SUNEDU¹⁴.
- s) Copia de (i) contratos y su respectiva conformidad o (ii) constancias o (iii) certificados o (iv) cualquier otra documentación que, de manera fehaciente demuestre la experiencia del personal que conforma el plantel profesional clave.

Importante

- *La Entidad debe aceptar las diferentes denominaciones utilizadas para acreditar la carrera profesional requerida, aun cuando no coincida literalmente con aquella prevista en los requisitos de calificación (por ejemplo Ingeniería Ambiental, Ingeniería en Gestión Ambiental, Ingeniería y Gestión Ambiental u otras denominaciones).*
- *Los documentos que acreditan la experiencia del personal deben incluir como mínimo los nombres y apellidos del profesional, el cargo desempeñado, el plazo de la prestación indicando el día, mes y año de inicio y culminación, el nombre de la Entidad u organización que emite el documento, la fecha de emisión y nombres y apellidos de quien suscribe el documento.*

En caso estos documentos establezcan el plazo de la experiencia adquirida por el profesional en meses sin especificar los días la Entidad debe considerar el mes completo.

De presentarse experiencia ejecutada paralelamente (traslape), para el cómputo del tiempo de dicha experiencia sólo se considerará una vez el periodo traslapado. No obstante, de presentarse periodos traslapados en el residente de obra, no se considera ninguna de las experiencias acreditadas, salvo la ejecución de obras por paquete.

Se considerará aquella experiencia que no tenga una antigüedad mayor a veinticinco (25) años anteriores a la fecha de la presentación de ofertas.

Asimismo, la Entidad debe valorar de manera integral los documentos presentados para acreditar dicha experiencia. En tal sentido, aun cuando en los documentos presentados la denominación del cargo o puesto no coincida literalmente con aquella prevista en los requisitos de calificación, se deberá validar la experiencia si las actividades que realizó el profesional corresponden con la función propia del cargo o puesto requerido.

- *Cuando el postor ganador de la buena pro presenta como plantel profesional clave a profesionales que se encuentren prestando servicios como residente o supervisor en obras contratadas por la Entidad que no cuentan con recepción, procede otorgar plazo adicional para subsanar, conforme lo previsto en el literal a) del artículo 141 del Reglamento.*
- *En caso que el postor ganador de la buena pro sea un consorcio, las garantías que presente este para el perfeccionamiento del contrato, así como durante la ejecución contractual, de ser el caso, además de cumplir con las condiciones establecidas en el artículo 33 de la Ley y en el artículo 148 del Reglamento, deben consignar expresamente el nombre completo o la denominación o razón social de los integrantes del consorcio, en calidad de garantizados, de lo contrario no podrán ser aceptadas por las Entidades. No se cumple el requisito antes indicado si se consigna únicamente la denominación del consorcio, conforme lo dispuesto en*

¹³ La Entidad puede requerir este documento en caso de obras a suma alzada.

¹⁴ <https://enlinea.sunedu.gob.pe/>

la Directiva “Participación de Proveedores en Consorcio en las Contrataciones del Estado”.

- *En los contratos de ejecución de obras que celebren las Entidades con las micro y pequeñas empresas, estas últimas pueden otorgar como garantía de fiel cumplimiento el diez por ciento (10%) del monto del contrato, porcentaje que es retenido por la Entidad durante la primera mitad del número total de pagos a realizarse, de forma prorrateada en cada pago, con cargo a ser devuelto a la finalización del mismo, conforme lo establece el numeral 149.4 del artículo 149 del Reglamento y numeral 151.3 del artículo 151 del Reglamento, siempre que:*
 - a) *El procedimiento de selección original del cual derive el contrato a suscribirse sea una Adjudicación Simplificada.*
 - b) *El plazo de ejecución de la obra sea igual o mayor a sesenta (60) días calendario; y,*
 - c) *El pago a favor del contratista considere, al menos, dos (2) valorizaciones periódicas, en función del avance de obra.*

Para dicho efecto los postores deben encontrarse registrados en el REMYPE, consignando en la Declaración Jurada de Datos del Postor (Anexo N° 1) o en la solicitud de retención de la garantía durante el perfeccionamiento del contrato, que tienen la condición de MYPE, lo cual será verificado por la Entidad en el link <http://www2.trabajo.gob.pe/servicios-en-linea-2-2> opción consulta de empresas acreditadas en el REMYPE.

Importante

- *Corresponde a la Entidad verificar que las garantías presentadas por el postor ganador de la buena pro cumplan con los requisitos y condiciones necesarios para su aceptación y eventual ejecución; sin perjuicio de la determinación de las responsabilidades funcionales que correspondan.*
- *De conformidad con el Reglamento Consular del Perú aprobado mediante Decreto Supremo N° 076-2005-RE para que los documentos públicos y privados extendidos en el exterior tengan validez en el Perú, deben estar legalizados por los funcionarios consulares peruanos y refrendados por el Ministerio de Relaciones Exteriores del Perú, salvo que se trate de documentos públicos emitidos en países que formen parte del Convenio de la Apostilla, en cuyo caso bastará con que estos cuenten con la Apostilla de la Haya¹⁵.*
- *La Entidad no puede exigir documentación o información adicional a la consignada en el presente numeral para el perfeccionamiento del contrato.*

2.4. PERFECCIONAMIENTO DEL CONTRATO

El contrato se perfecciona con la suscripción del documento que lo contiene. Para dicho efecto el postor ganador de la buena pro, dentro del plazo previsto en el artículo 141 del Reglamento, debe presentar la documentación requerida en la Unidad de Mesa de Partes (Trámite Documentario), sito en calle calicanto N° 145 Distrito de Amarilis-Provincia y Región Huánuco.

Importante

En el caso de contratación de obras por paquete, se debe suscribir un contrato por cada obra incluida en el paquete.

2.5. ADELANTOS¹⁶

2.5.1. ADELANTO DIRECTO

“La Entidad otorgará 01 adelanto directo de hasta por el 10% del monto del contrato original.

¹⁵ Según lo previsto en la Opinión N° 009-2016/DTN.

¹⁶ Si la Entidad ha previsto la entrega de adelantos, debe prever el procedimiento para su entrega, conforme a lo previsto en los artículos 181 y 182 del Reglamento.

El contratista debe solicitar formalmente el ADELANTO DIRECTO dentro de los ocho (8) días siguientes a la suscripción del contrato, adjuntando a su solicitud la garantía por adelantos¹⁷ mediante carta fianza o póliza de caución y el comprobante de pago correspondiente. La Entidad debe entregar el monto solicitado dentro de los siete (7) días contados a partir del día siguiente de recibida la solicitud del contratista.

Vencido el plazo para solicitar el adelanto no procede la solicitud.

2.5.2. ADELANTO PARA MATERIALES E INSUMOS

“La Entidad otorgará adelantos para materiales e insumos de hasta por 20%¹⁸ del monto del contrato original, conforme al calendario de adquisición de materiales e insumos presentado por el contratista.

La entrega de los adelantos se realizará en un plazo de 07 días calendario previos a la fecha prevista en el calendario de adquisición de materiales e insumos para cada adquisición, con la finalidad que EL CONTRATISTA pueda disponer de los materiales e insumos en la oportunidad prevista en el calendario de avance de obra valorizado. Para tal efecto, EL CONTRATISTA debe solicitar la entrega del adelanto en un plazo de 08 días calendario anteriores al inicio del plazo antes mencionado, adjuntando a su solicitud la garantía por adelantos¹⁹ mediante carta fianza o póliza de caución y el comprobante de pago respectivo.

2.6. VALORIZACIONES

El periodo de valorización será **MENSUAL**, únicamente, en el mes de diciembre, se tramitarán dos (02) valorizaciones quincenales, con las mismas características y requisitos que las valorizaciones mensuales.

Importante

- *Cuando el periodo de valorización establecido por la Entidad sea el mensual, el plazo del pago de la valorización se regirá por lo dispuesto en el numeral 194.7 del artículo 194 del Reglamento. En cambio, si la Entidad prevé un periodo de valorización distinto al mensual, se debe establecer los plazos y procedimiento aplicables para la valorización, teniendo en consideración lo dispuesto en el numeral 194.6 del referido artículo, así como el plazo para el pago de las valorizaciones.*
- *Las valorizaciones de obra se presentan a través del módulo de ejecución contractual del SEACE. Dicha obligación aplica a los contratos de obra que deriven de procedimientos de selección para la ejecución de obras, convocados a partir de la entrada en vigencia de la Directiva N° 001-2022-OSCE/CD “Gestión de las valorizaciones de obra a través del SEACE”²⁰. Mediante comunicado el OSCE publica y difunde la relación de Entidades obligadas a usar la sección de valorizaciones electrónicas como medio para la gestión de las valorizaciones de obra. El primer listado de entidades obligadas se encuentra publicado en el siguiente enlace:*

<https://www.gob.pe/institucion/osce/noticias/575017-comunicado-n-001-2022-osce>.

¹⁷ De conformidad con el artículo 153 del Reglamento, esta garantía debe ser emitida por idéntico monto y un plazo mínimo de vigencia de tres (3) meses, renovable por un plazo idéntico hasta la amortización total del adelanto otorgado. Cuando el plazo de ejecución contractual sea menor a tres (3) meses, las garantías pueden ser emitidas con una vigencia menor, siempre que cubra la fecha prevista para la amortización total del adelanto otorgado.

¹⁸ De conformidad con el numeral 180.2 del artículo 180 del Reglamento, los adelantos para materiales e insumos, no pueden superar el veinte por ciento (20%) del monto del contrato original, y en el caso de contratos bajo la modalidad de llave en mano, en los que se haya previsto el adelanto para equipamiento y mobiliario, no pueden superar en conjunto dicho porcentaje.

¹⁹ De conformidad con el artículo 153 del Reglamento, esta garantía debe ser emitida por idéntico monto y un plazo mínimo de vigencia de tres (3) meses, renovable por un plazo idéntico hasta la amortización total del adelanto otorgado. Cuando el plazo de ejecución contractual sea menor a tres (3) meses, las garantías pueden ser emitidas con una vigencia menor, siempre que cubra la fecha prevista para la amortización total del adelanto otorgado.

²⁰ Aprobada mediante Resolución N° 002-2022-OSCE-PRE y modificada mediante Resolución N° 042-2022-OSCE/PRE, publicadas en el Diario Oficial El Peruano el 10 de enero de 2022 y 5 de marzo de 2022, respectivamente.

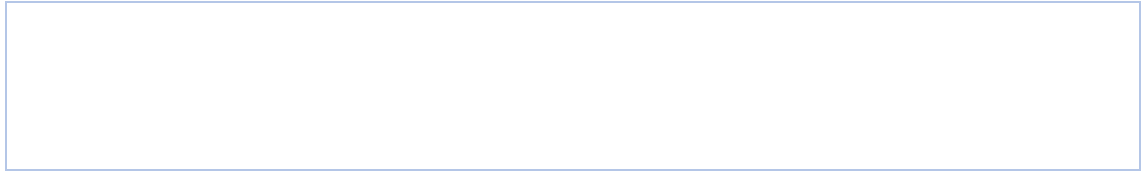

2.7. PLAZO PARA EL PAGO DEL SALDO DE LA LIQUIDACIÓN DEL CONTRATO DE OBRA

La Entidad o el contratista, según corresponda, deben efectuar el pago del monto correspondiente al saldo de la liquidación del contrato de obra, en el plazo de 30 días calendario, computados desde el día siguiente del consentimiento de la liquidación. Para tal efecto, la parte que solicita el pago debe presentar el comprobante de pago respectivo.

CAPÍTULO III REQUERIMIENTO

Importante

Es responsabilidad de la Entidad cautelar la adecuada formulación del expediente técnico, debiendo asegurar la calidad técnica y reducir la necesidad de su reformulación por errores o deficiencias técnicas que repercutan en el proceso de contratación y en la ejecución de la obra.

3.1. EXPEDIENTE TÉCNICO E INFORMACIÓN COMPLEMENTARIA DEL EXPEDIENTE TÉCNICO



«Año GERENCIA REGIONAL
DE INFRAESTRUCTURA 70»

SUB GERENCIA DE
OBRAS Y SUPERVISIÓN

REQUERIMIENTO DE CONTRATACIÓN DE EJECUCIÓN DE OBRA:

“MEJORAMIENTO DE LA CALIDAD EDUCATIVA DE LA INSTITUCION EDUCATIVA N° 32402 INTEGRADA DE CARHUAPATA, DISTRITO JACAS GRANDE-HUAMALIES-HUANUCO” CUI: 2102526

I. EXPEDIENTE TÉCNICO E INFORMACIÓN COMPLEMENTARIA DEL EXPEDIENTE TÉCNICO

El presente requerimiento tiene como objeto señalar y establecer las condiciones mínimas bajo las cuales el CONTRATISTA ejecutará las prestaciones con el fin de cumplir las metas previstas en el Proyecto: “MEJORAMIENTO DE LA CALIDAD EDUCATIVA DE LA INSTITUCION EDUCATIVA N° 32402 INTEGRADA DE CARHUAPATA, DISTRITO JACAS GRANDE-HUAMALIES-HUANUCO” CUI: 2102526

1. ANTECEDENTES

- Mediante, RESOLUCIÓN GERENCIAL REGIONAL N° 418-2023-GRH/GRI, de fecha 11 de octubre del 2023, se aprobó la actualización de costos del Expediente Técnico del Proyecto: “MEJORAMIENTO DE LA CALIDAD EDUCATIVA DE LA INSTITUCION EDUCATIVA N° 32402 INTEGRADA DE CARHUAPATA, DISTRITO JACAS GRANDE-HUAMALIES-HUANUCO” , con Código Único de Inversiones – N° 2102526, con un presupuesto total que asciende a la suma de S/ 1,062,068.22 (un millón sesenta y dos mil sesenta y ocho con 22/100 Soles), con costos unitarios al mes de setiembre de 2023, con un plazo de ejecución de sesenta (60) días calendario, a ejecutarse por la modalidad de ejecución CONTRATA y Sistema de Ejecución SUMA ALZADA



2. FINALIDAD PÚBLICA

La Entidad tiene por objetivo ejecutar la obra, que se encuentra alineado con los objetivos institucionales para satisfacer la necesidad de la población con respecto a la construcción del proyecto: “MEJORAMIENTO DE LA CALIDAD EDUCATIVA DE LA INSTITUCION EDUCATIVA N° 32402 INTEGRADA DE CARHUAPATA, DISTRITO JACAS GRANDE-HUAMALIES-HUANUCO” CUI: 2102526, para tener las condiciones óptimas de infraestructura educativa con el fin de brindar un servicio educativo, habitabilidad y confort para la prestación de un servicio eficiente.

En tal sentido, es necesario ejecutar la obra de acorde con las necesidades de las áreas operativas optimizándose a la vez los espacios y compartiendo otros de uso común, obteniéndose con ello una eficiencia en la parte de arquitectura y de funcionalidad.

3. OBJETIVOS

OBJETIVO GENERAL

Ejecución del proyecto denominado: “MEJORAMIENTO DE LA CALIDAD EDUCATIVA DE LA INSTITUCION EDUCATIVA N° 32402 INTEGRADA DE CARHUAPATA, DISTRITO JACAS GRANDE-HUAMALIES-HUANUCO” CUI: 2102526, conforme a las consideraciones establecidas en el expediente técnico del proyecto.

4. DESCRIPCION DE LA INFRAESTRUCTURA

4.1 DIAGNOSTICO DE LA INFRAESTRUCTURA EXISTENTE

MÓDULO 1

(Deposito, cocina, comedor, aula, sala múltiple, almacén, administrativo y SS. HH - Nivel Inicial).



«Año» GERENCIA REGIONAL
DE INFRAESTRUCTURA «10»

SUB GERENCIA DE
OBRAS Y SUPERVISIÓN

Está constituido por material noble de un solo nivel hace 13 años aproximadamente y se encuentra estructuralmente en buen estado, algunos de sus componentes básicos se fueron deteriorando al pasar los años, así como la pintura, vidrios rotos, cielorrasos desclavados, etc.

MÓDULO 2

SS.HH. escalera, aula, sala de cómputo y administrativo - nivel primaria

MÓDULO 3

Aulas, sala de cómputo y laboratorio - Nivel Primaria

MODULO 4

SS. HH. y escalera - nivel primaria

Esta construido de sistema a porticado de 02 niveles hace 13 años aproximadamente por el Gobierno Regional de Huánuco, que cuenta con 01 ambientes destinados a servicios higiénicos + escalera que conecta al módulo III, lo cual se encuentra en estado regular por lo que se intervendrá en cuanto a las pinturas, barnizados, drenajes pluviales, etc.

Se trata de un elemento a porticado con muros de ladrillo separados con las juntas de dilatación como especifica la norma, con elementos de concreto armado (zapatas, columnas y vigas) y un cielo raso con triplay, paredes de ladrillo, ventanas metálicas, puertas de madera.

Cuenta con un área de 20 m2 el cual se denota en estado regular. Actualmente se encuentra en funcionamiento.

MODULO 5

cocina comedor - nivel primaria

Esta construido de sistema a porticado de un solo nivel hace 06 años por el Gobierno Regional de Huánuco, que cuenta con 01 comedor + 01 cocina en el interior lo cual se encuentra en estado regular por lo que se intervendrá en cuanto a las pinturas, contra zócalos, drenajes pluviales, etc.

Se trata de un elemento a porticado con muros de ladrillo separados con las juntas de dilatación como especifica la norma, con elementos de concreto armado (zapatas, columnas y vigas) y losa aligerada con acabado de ladrillo pastelero, paredes de ladrillo, ventanas metálicas, puertas de madera.

Cuenta con un área de 82.15 m2 el cual se denota en estado regular. Actualmente se encuentra en funcionamiento como parte de la preparación y alimentación de los profesores y alumnos.

MODULO 6

Módulo de Educación Secundaria (Aulas)

Está constituido por material noble de 02 niveles que fue construido hace 20 años aproximadamente, que cuenta con aulas en estado regular.

5.0 METAS DEL PROYECTO

5.1 TRABAJOS A EJECUTAR

Modulo 1

- Manija de bronce de 4" para puertas (23 Und).
- Drenaje pluvial en la parte frontal y posterior.
- Cobertura de fibrocemento tipo teja andina.
- Cielorraso suspendido con triplay de 4"x8"x4mm
- Cerradura de 02 golpes para puerta
- Vidrio semidoble
- Pintura en interiores y exteriores.
- Rejillas metálicas con ángulos de 3/4"x3/4"x1/8" y platinas de 5/8"x1/8" según diseño.





«Año

GERENCIA REGIONAL
DE INFRAESTRUCTURA

los

SUB GERENCIA DE
OBRAS Y SUPERVISIÓN

- Junta de dilatación en canal pluvial e=1"
- Otros más según metrados y/o presupuesto.

Modulo 2

- Manija de bronce de 4" para puertas (10 Und).
- Picaporte de 4" (05 Und).
- Llave bola para gua D=1/2" (06 Und).
- Muro sistema drywall
- Reja metálica s/diseño
- Puerta de aluminio
- Pintura en interiores y exteriores
- Pintura barniz en puertas de madera
- Otros más según metrados y/o presupuesto.

Modulo 3

- Manija de bronce de 4" para puertas (09 Und).
- Juntas de dilatación con plancha metálica 1/4"x6" (15.90 m).
- Vidrio semidoble
- Reja metálica s/diseño
- Juntas de dilatación con plancha metálica 1/4"x6"
- Pintura en interiores y exteriores
- Pintura barniz en puertas de madera
- Junta de dilatación en canal pluvial e=1"
- Vereda y muro ciclópeo
- Drenaje pluvial
- Otros más según metrados y/o presupuesto.



Modulo 4

- Puerta de madera cedro tablero apanelado s/diseño acabado laqueado (2.24 m2).}
- Manijas de bronce de 4" para puerta
- Picaporte de 4"
- Pintura en interiores y exteriores
- Pintura barniz en puertas de madera
- Otros más según metrados y/o presupuesto

Modulo 5

- Manija de bronce de 4" para puertas (05 Und).
- Contra zócalo interior de madera h= 0.10m (31.24 m)
- Cielorraso suspendido con triplay de 4"x8"x4mm
- Vidrio semidoble
- Rejillas metálicas con ángulos de 3/4"x3/4"x1/8" y platinas de 5/8"x1/8" según diseño.
- Pintura en interiores y exteriores
- Pintura barniz en puertas de madera
- Vereda y sardinel
- Columna de soporte para tubería de drenaje
- Otros más según metrados y/o presupuesto.



«Año
GERENCIA REGIONAL
DE INFRAESTRUCTURA
»

SUB GERENCIA DE
OBRAS Y SUPERVISIÓN

Modulo 6

- Caja de concreto
- drenaje con tubería
- Puerta de madera cedro apanelado s/diseño acabado laqueado.
- Bisagras capuchinas de 4" x 4"
- Cerradura de 02 golpes para puerta
- Manijas de bronce de 4" para puerta
- Picaporte de 4"
- Rejillas metálicas con ángulos de 3/4"x3/4"x1/8" y platinas de 5/8"x1/8" según diseño
- Pintura en interiores y exteriores
- Pintura barniz en puertas de madera
- Otros más según metrados y/o presupuesto.

Modulo 7

- Rejillas metálicas con ángulos de 3/4"x3/4"x1/8" y platinas de 5/8"x1/8" según diseño.
- Canal de drenaje pluvial
- Columna de soporte para tubería de drenaje.
- Otros mas según metrados y/o presupuesto

Instalación General exterior

- Válvula de paso bronce 3/4" (03 Und.).
- Otros más según metrados y/o presupuesto.

Equipamiento y mobiliario

- Equipamiento
- Mobiliario

Áreas verdes

- Preparación de terreno para jardinería
- Plantado de Gras americano (200 m2).
- Adquisición de plantones de Grass (saco/15m2)
- Siembra de plantones

Varios

- Muros de contención armado -nivel primario
- Muros de contención armado -nivel secundario
- Losa de concreto (nivel primario).
- Tribuna de concreto -nivel secundaria.
- Otros más según metrados y/o presupuesto.

6.0 ALCANCE

Ejecutar la obra de acuerdo con el Expediente Técnico aprobado por la ENTIDAD.

7.0 INFORMACION ACERCA DE LA OBRA

Nombre de la obra

: "MEJORAMIENTO DE LA CALIDAD EJECUTIVA DE LA INSTITUCION EDUCATIVA N° 32402 INTEGRADA DE CARHUAPATA, DISTRITO DE JACAS GRANDE-HUAMALIES-HUANUCO".





«Año GERENCIA REGIONAL
DE INFRAESTRUCTURA 10»

SUB GERENCIA DE
OBRAS Y SUPERVISIÓN

Ubicación : Localidad : Carhuapata
Distrito : Jacas Grande
Provincia : Huamalles
Departamento : Huanuco

Código Único de Inversiones : 2102526

Resolución de aprobación de la

Actualización del Expediente Técnico. : RGR N° 418-2023-GRH/GRI

Fecha de aprobación : 11/10/2023

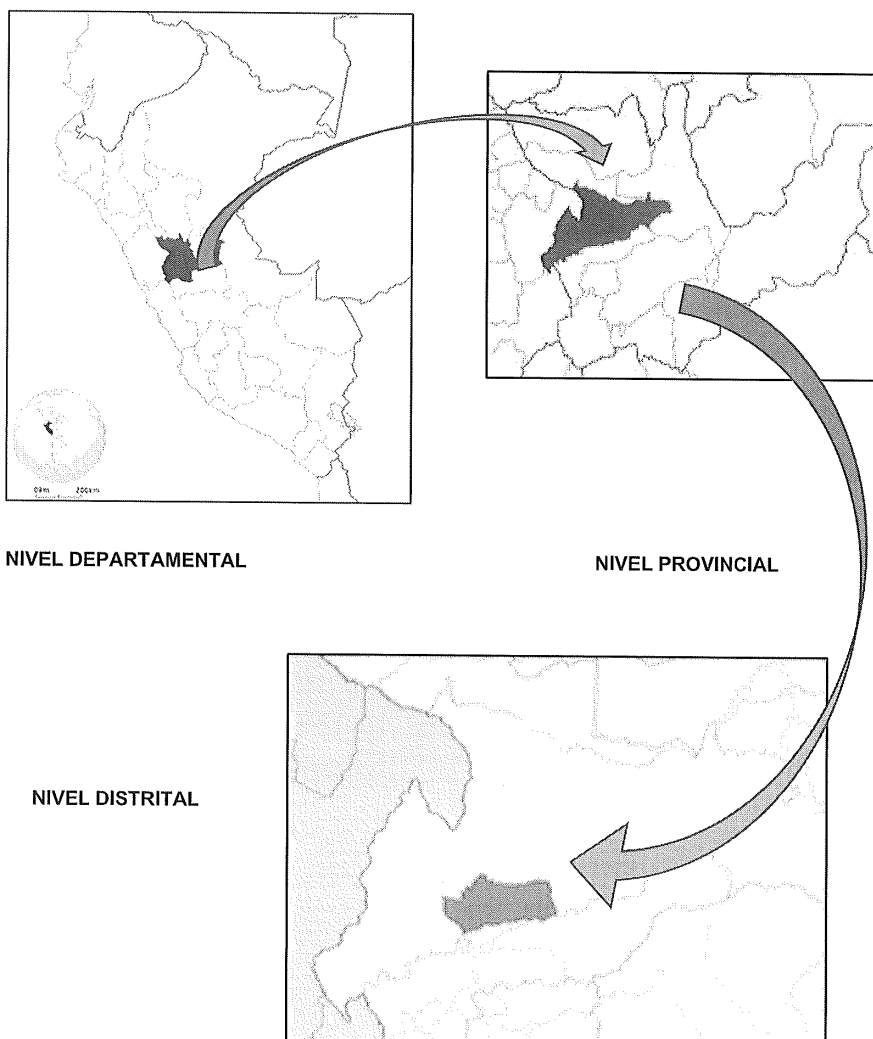



«Año» GERENCIA REGIONAL DE INFRAESTRUCTURA «Año»

SUB GERENCIA DE OBRAS Y SUPERVISIÓN

CENTRO POBLADO CARHUAPATA

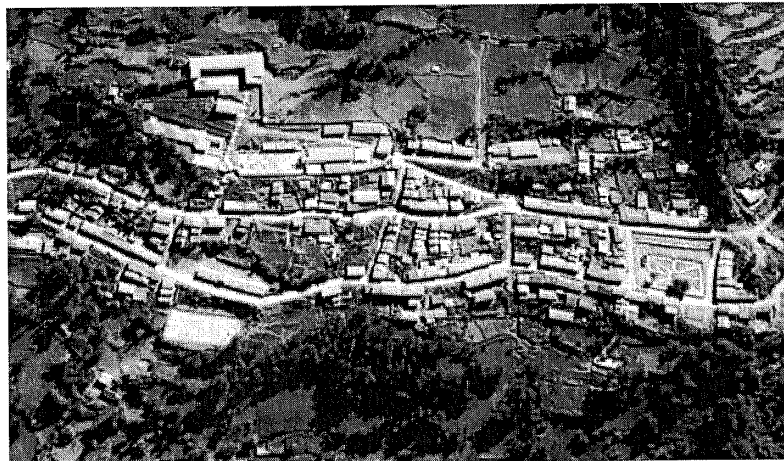

FUENTE PROGRAMA GOGLE EARTH

UBICACIÓN DEL PROYECTO

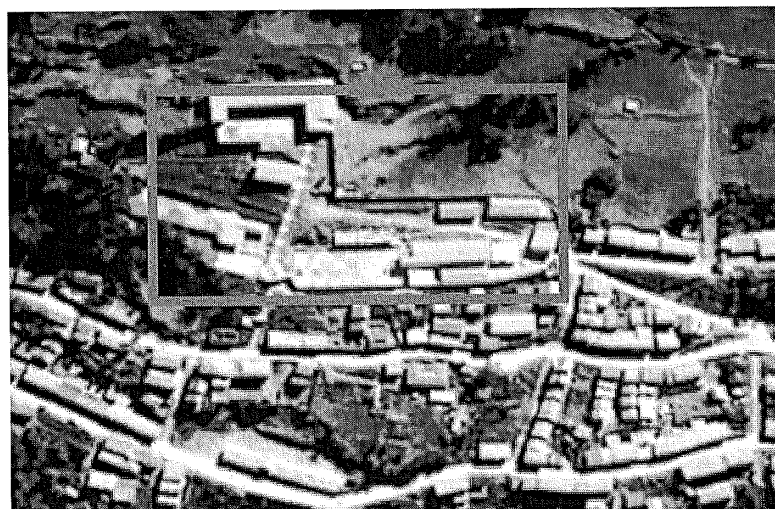

FUENTE PROGRAMA GOGLE EARTH



«Año» GERENCIA REGIONAL
DE INFRAESTRUCTURA «lo»

SUB GERENCIA DE
OBRAS Y SUPERVISIÓN

8.0 SISTEMA DE CONTRATACIÓN

Suma Alzada

9.0 MODALIDAD DE EJECUCIÓN

Llave en Mano

10.0 PLAZO DE EJECUCIÓN

El plazo de ejecución de la obra, hasta la puesta en servicio, materia de la presente convocatoria, es de 60 días calendario, en concordancia con lo establecido en el expediente técnico.

INICIO DEL PLAZO:

Ejecución contractual

El contrato tiene vigencia desde el día siguiente de la suscripción del documento que lo contiene. Dicha vigencia rige hasta el consentimiento de la liquidación de la obra y se efectúe el pago correspondiente.

Plazo de inicio de ejecución de obra:

El plazo de ejecución de obra inicia a partir del día siguiente de que se cumplan las siguientes condiciones establecidas en el artículo 176° del Reglamento de la Ley de Contrataciones del Estado aprobado por Decreto Supremo N° 234-2022-EF y sus modificatorias:



- Que la Entidad notifique al contratista quién es el inspector o el supervisor, según corresponda;
- Que la Entidad haya hecho entrega total o parcial del terreno o lugar donde se ejecuta la obra, según corresponda;
- Que la Entidad provea el calendario de entrega de los materiales e insumos que, de acuerdo con las bases, hubiera asumido como obligación;
- Que la Entidad haya hecho entrega del Expediente Técnico de Obra completo, en caso este haya sido modificado con ocasión de la absolución de consultas y observaciones;
- Que la Entidad haya otorgado al contratista el adelanto directo, en las condiciones y oportunidad establecidas en el artículo 181.

Las condiciones a que se refieren los numerales literales precedentes, deben ser cumplidas dentro de los quince (15) días contados a partir del día siguiente de la suscripción del contrato.

La Entidad puede acordar con el contratista diferir la fecha de inicio del plazo de ejecución de la obra según los supuestos previstos en el artículo 176.9 del Reglamento.

Las circunstancias invocadas se sustentan en un informe técnico que forma parte del expediente de contratación, debiendo suscribir la adenda correspondiente.

11.0 VALOR REFERENCIAL

El valor referencial, asciende a la suma de **S/ 899,677.15 (Ochocientos noventa y nueve mil seiscientos setenta y siete con 15/100 soles)** incluidos los impuestos de Ley y cualquier otro concepto que incida en el costo total de la ejecución de la obra. El valor referencial ha sido calculado al mes de **setiembre de 2023**.



«Año» GERENCIA REGIONAL DE INFRAESTRUCTURA «Mes»

SUB GERENCIA DE OBRAS Y SUPERVISIÓN

GOBIERNO REGIONAL HUÁNUCO



RESUMEN GENERAL DE LA INVERSIÓN

PROYECTO	"MEJORAMIENTO DE LA CALIDAD EDUCATIVA DE LA INSTITUCIÓN EDUCATIVA N° 32402 INTEGRADA DE CARHUAPATA, DISTRITO DE JACAS GRANDE - HUAMALÍES - HUÁNUCO"		
CODIGO UNICO	2102526		
ENTIDAD	GOBIERNO REGIONAL DE HUANUCO		
MOD. EJECUCION	POR CONTRATA		
SIST. CONTRATACION	SUMA ALZADA		
PLAZO EJECUCIÓN	60 D.C.	DISTRITO	JACAS GRANDE
COSTO DIRECTO	S/630,426.87	PROVINCIA	HUAMALÍES
FECHA	SEPTIEMBRE DE 2023	REGIÓN	HUÁNUCO

ITEM	DESCRIPCION	COSTO (S/.)
01	OBRAS PROVISIONALES	105,453.20
02	ESTRUCTURA	320,217.07
03	ARQUITECTURA	178,015.38
04	INSTALACIONES SANITARIAS	6,344.79
05	INSTALACIONES ELECTRICAS	20,396.43
COSTO DIRECTO		S/ 630,426.87
	GASTOS GENERALES 13.94%	S/ 87,881.51
	UTILIDAD 7.00%	S/ 44,129.88
SUB TOTAL		S/ 762,438.26
	IMPUESTO GENERAL A LAS VENTAS 18.00%	S/ 137,238.89
PRESUPUESTO DE EJECUCION DE OBRA		S/ 899,677.15
SON: OCHOCIENTOS NOVENTA Y NUEVE MIL SEISCIENTOS SETENTA Y SIETE CON 15/100 SOLES		
PRESUPUESTO TOTAL DE OBRA		S/ 899,677.15

12.0 FUENTE DE FINANCIAMIENTO

Recursos Determinados

13.0 OBLIGACIONES DEL CONTRATISTA

- El contratista deberá cumplir con todas las consideraciones técnicas del expediente técnico y el plazo establecido en el presente requerimiento técnico mínimo.
- El contratista deberá entregar en un (01) original, (02) copias y en digital los trámites que realiza a la entidad tales como: ampliaciones de plazo, valorizaciones, cronograma de ejecución, adicional de obra, solicitud de sustitución del personal propuesto y otros documentos complementarios.
- El Contratista será responsable de la calidad ofrecida, ni la suscripción del Acta de Recepción de Obra, ni el consentimiento de la liquidación del contrato de obra, enervan el derecho de LA ENTIDAD a reclamar, posteriormente, por defectos o vicios ocultos, conforme a lo dispuesto en el artículo 40 y 173 de la Ley de Contrataciones del Estado y su Reglamento respectivamente.



«Año» GERENCIA REGIONAL
DE INFRAESTRUCTURA «10»

SUB GERENCIA DE
OBRAS Y SUPERVISIÓN

-El plazo de responsabilidad del CONTRATISTA es de diez (07) AÑOS, contados a partir de la recepción total de la obra.

14.0 REQUISITOS MINIMO DEL CONTRATISTA

Persona Natural y/o Persona Jurídica con registro nacional de proveedores con capacidad de ejecutor de obras.

Los recursos mínimos indicados a continuación serán de cumplimiento obligatorio:

14.1 CONSIDERACIONES ESPECÍFICAS:

a) DEL EQUIPAMIENTO MÍNIMO

N°	EQUIPO Y MAQUINARIA	CANTIDAD
01	MEZCLADORA DE TROMPO 9 P3	01
02	COMPRESORA NEUMATICA, 76HP, 125-175 CPM	01
03	MARTILLO HIDRONEUMATICO 21-24 KG	01
04	NIVEL TOPOGRAFICO CON TRIPODE Y ACCESORIOS	01
05	MOTOSOLDADORA DE 250 AMPERIOS	01
06	COMPACTADORA VIBR TIPO PLANCHA 5.8 HP	01
07	VIBRADOR DE CONCRETO 4 HP 2.40"	01
08	VOLQUETE DE 15 M3	01



- Los equipos y maquinarias necesarios para la ejecución satisfactoria de los trabajos a realizar deberán llevarse a obra en forma oportuna y no podrán retirarse de la misma salvo autorización escrita del Supervisor, que no podrá negarla sin justa razón.
- Las pérdidas o daños causados a los equipos y maquinarias durante la ejecución de las obras, corren por cuenta del Contratista.
- Se aceptarán equipos de igual o mayor capacidad
- Si el Supervisor demuestra que los equipos, maquinarias, herramientas y andamiajes son insuficientes o inapropiados para asegurar la calidad de la obra y el cumplimiento de los plazos, el Contratista está obligado a efectuar enmiendas y/o adiciones necesarias, por su cuenta y costo.

NOTA:

- Para el efecto de presentar una oferta sustentada y estar en condiciones de ejecutar la obra en armonía con los procedimientos de la buena construcción y lograr su funcionalidad y correcta terminación, es obligación de los participantes: Revisar detenidamente todos los documentos del Expediente Técnico y comunicar por escrito, en el plazo previsto en el Calendario del Proceso para la presentación de consultas de las Bases, las rectificaciones y dudas en los documentos del proyecto, así como las discrepancias o falta de concordancia que se encuentren entre estos, pues en el caso de no hacerlo se entenderá que el postor encuentra correcto y acepta todo lo contenido y dispuesto en las bases y los documentos del expediente técnico.



«Año GERENCIA REGIONAL
DE INFRAESTRUCTURA 10»

SUB GERENCIA DE
OBRAS Y SUPERVISIÓN

14.2 PERFIL MÍNIMO DEL PLANTEL PROFESIONAL PARA LA EJECUCIÓN DE OBRA:

1.0 RESIDENTE DE OBRA

Formación Académica

Ingeniero Civil o Arquitecto, titulado.

Experiencia:

Experiencia efectiva no menor a **tres (03)** años como residente y/o supervisor y/o inspector de obra y/o jefe de supervisión, en obras similares al objeto de la convocatoria, durante un periodo no mayor a veinticinco (25) años anteriores a la fecha de presentación de oferta. La experiencia a acreditar se computa desde la colegiatura, las mismas que deberán haber sido ejecutadas en periodos de tiempo distintos sin traslaparse, de presentarse experiencia ejecutada paralelamente (traslape), no se considera ninguna de las experiencias acreditadas, salvo la ejecución de obras por paquete.

2.0 ESPECIALISTA EN SEGURIDAD Y SALUD EN OBRA

Formación Académica

Ingeniero Ambiental o Ingeniero Industrial, titulado.

Experiencia:

Experiencia efectiva no menor de **Dos (02)** años como especialista en seguridad y salud ocupacional y medio ambiente en obra y/o especialista en seguridad y salud en obra y/o especialista en seguridad de obra y/o especialista en salud de obra, en la supervisión de obra y/o Inspección de obra y/o ejecución de obras en general, durante un periodo de no mayor de veinticinco (25) años a la fecha de presentación de propuestas. La experiencia a acreditar se computa desde la colegiatura, las mismas que deberán haber sido ejecutadas en periodos de tiempo distintos sin traslaparse, de presentarse experiencia ejecutada paralelamente (traslape), para el cómputo del tiempo de dicha experiencia sólo se considerará una vez el periodo traslapado.



DEFINICIÓN DE OBRAS SIMILARES PARA ACREDITAR LA EXPERIENCIA DEL PERSONAL Y POSTOR:

“Construcción, reconstrucción, rehabilitación, remodelación, mejoramiento, renovación, ampliación de infraestructuras educativas”

14.3 DE LA EXPERIENCIA EN LA ESPECIALIDAD DEL EJECUTOR DE OBRA:

El postor debe acreditar un monto facturado acumulado equivalente a una (1) vez el valor referencial de la contratación, en la ejecución de obras similares, durante los 10 años anteriores a la fecha de la presentación de ofertas que se computarán desde la suscripción del acta de recepción de obra.

15.0 CONDICIONES DE LOS CONSORCIOS.

De conformidad con el numeral 49.5 del artículo 49 del Reglamento, el área usuaria establece lo siguiente:

- 1) El número máximo de consorciados es de dos (02) integrantes
- 2) El porcentaje mínimo de participación de cada consorciado es de 30% de participación.
- 3) El porcentaje mínimo de participación en la ejecución del contrato, para el integrante del consorcio que acredite mayor experiencia, superior a 60% de participación.

La participación de proveedores en consorcio en las contrataciones del Estado se regula por la Directiva N°005-2019-OSCE/CD.



«Año» GERENCIA REGIONAL
DE INFRAESTRUCTURA «lo»

SUB GERENCIA DE
OBRAS Y SUPERVISIÓN

16.0 EJECUCIÓN DE LA OBRA

El Contratista ejecutará la Obra en estricto cumplimiento del Expediente Técnico. En cuanto los materiales, herramientas y Mano de Obra, serán tomando en consideración de acuerdo a lo definido en el expediente técnico. Asimismo, el contratista y la Entidad deberán tomar como base las consideraciones de la Ley de Contrataciones del Estado y su Reglamento, incluidas sus Modificatorias.

Los criterios de diseño involucrarán, sin excepción, las mejores prácticas de ejecución de Obras, empleando procedimientos constructivos de calidad, equipos y técnicas de última generación acordes con las tecnologías vigentes, a fin de asegurar un producto de calidad, estando sujetos a la aprobación y plena satisfacción de la Entidad.

Por otra parte, los procedimientos de construcción reflejan la suposición básica que el Contratista es el especialista y conoce las prácticas de construcción.

Todo procedimiento constructivo indicado será de primera calidad, estará sujeto a la aprobación de la Entidad, quien tiene además el derecho de rechazar aquel que no cumpla con los estándares utilizados en la infraestructura Educativa.

16.1 OBLIGACIONES DEL CONTRATANTE

ENTREGA DEL TERRENO

La ENTIDAD comunicará dentro de los quince (15) días siguientes a la firma del contrato, el día que tendrá lugar la Entrega del Terreno de la obra.

El Supervisor designado por la ENTIDAD y/o representantes de la ENTIDAD efectuarán la entrega del Terreno.

DOCUMENTOS PARA LA EJECUCIÓN

La Entidad pondrá a disposición del Contratista un juego del expediente técnico de obra en físico, en caso se haya modificado como consecuencia de la absolución de consultas y observaciones, así como los demás documentos necesarios para la ejecución de la obra.

16.2 OBLIGACIONES DEL CONTRATISTA

ADMINISTRATIVAMENTE

- ✓ El Contratista presentará una curva de avance y un cronograma de desembolsos basado en los montos estimados de facturación.
- ✓ El Contratista estará obligado a presentar la reprogramación de sus trabajos cuando el Supervisor lo requiera como consecuencia del atraso en el cumplimiento del cronograma vigente o toda vez que le sea aprobada una prórroga justificada del plazo de ejecución de la Obra, estando el nuevo cronograma de trabajos sujeto a la revisión y aprobación del Supervisor.
- ✓ La presentación del programa de trabajos y su aprobación por el Supervisor, no eximirán al Contratista de ninguna de las obligaciones y responsabilidades emergentes del Contrato.
- ✓ Los planos del proyecto se deben tomar como base referencial, procurando la mejor solución técnica, sin alterar la esencia de la Obra.
- ✓ El contratista, para el inicio de los trabajos deberá contar con la documentación requerida, previamente aprobada por el Supervisor.
- ✓ Dicha documentación, sean planos, memorias de cálculo, planillas, solicitudes de autorización, etc. serán presentadas con una anticipación no menor a cinco días hábiles.
- ✓ El Contratista ejecutará el Trazo Topográfico y Replanteo de la Obra y presentará a la Supervisión para su aprobación.
- ✓ El Contratista procederá a la ejecución y control de los trabajos topográficos consistentes en el replanteo del eje de diseño, nivelación y levantamiento de secciones transversales, lo que será sometido a la aprobación de la Supervisión.





«Año GERENCIA REGIONAL DE INFRAESTRUCTURA»

SUB GERENCIA DE OBRAS Y SUPERVISIÓN

- ✓ El almacenaje de los materiales excepto los no perecederos se realizará bajo parte cubierta, exigiéndose cerramientos laterales que tengan ventilación natural.
- ✓ El Contratista será responsable exclusivo de la vigilancia general de la obra, de los almacenes y de los campamentos en forma continua, para prevenir sustracciones o deterioros de los materiales, enseres, estructuras y otros bienes propios o ajenos; en caso de pérdida correrá con los gastos que demande su sustitución.
 - ✓ El Contratista tiene la obligación de velar por la conservación del Medio Ambiente, para lo cual deberá cumplir con todas las provisiones necesarias.
 - ✓ El Contratista deberá identificar y utilizar a su costo, depósitos temporales para colocar los residuos de materiales que por efecto de la obra se genere, evitando en lo posible el impacto negativo con el medio ambiente.
 - ✓ El Contratista deberá asumir la responsabilidad por las infracciones que pudiera cometer, contra la legislación relacionada con la preservación del medio ambiente.
 - ✓ El contratista ejecuta sus prestaciones en estricta observancia del plan de prevención y vigilancia de la salud de los trabajadores elaborando en base a los "lineamientos para la vigilancia de la salud de los trabajadores con riesgo de exposición a COVID -19" aprobados mediante la Resolución Ministerial N° 1275-2021-MINSA y sus modificatorias y, a la Resolución Ministerial N° 078- 2021-VIVIENDA-Protocolo Sanitario Sectorial.
 - ✓ El trámite de las valorizaciones de obra será a través del SEACE como indica la DIRECTIVA 001-2022-OSCE/CD.

ASPECTOS GENERALES

- 
- ✓ El Contratista está prohibido hacer entrega a terceras personas de los planos y documentos, o copias de los mismos, sin autorización escrita del Supervisor, de darse el caso dichos documentos de autorización deberán entregarse una copia a la Entidad.
 - ✓ El Contratista debe conocer y cumplir estrictamente todas las leyes, reglamentos y ordenanzas que, en cualquier forma, estén relacionadas con la ejecución de los trabajos. Los daños y/o problemas causados por infracciones a este punto corren por cuenta del Contratista y deberán ser reparados por éste sin derecho a pago alguno.
 - ✓ En caso de existir divergencias entre este documento y leyes, normas o reglamentos, es obligación del Contratista poner en conocimiento del Supervisor esta situación previa a la realización de los trabajos a fin de que éste determine la acción a seguir.
 - ✓ El Contratista tendrá a su cargo la confección de toda la documentación que fuera necesaria y su tramitación respectiva ante los entes que pudieran tener jurisdicción sobre el sitio de Obra.
 - ✓ El Contratista está obligado a hacer notar al Contratante, por escrito e inmediatamente, cuando se haya dado una orden que va contra las medidas de seguridad. Caso contrario, toda la responsabilidad recaerá sobre el Contratista.
 - ✓ El residente de obra está obligado a registrar en el cuaderno de obra digital: i) ocurrencias de hechos relevantes que se presenten durante la ejecución de la obra, ii) órdenes, iii) consultas y iv) respuestas a las consultas.
 - ✓ El registro del asiento de apertura del cuaderno de obra digital es realizado por el residente de obra, en la fecha de entrega de terreno, y el asiento de cierre es efectuado por el inspector de obra o supervisor de obra, según corresponda, concluida la ejecución y recibida la obra.
 - ✓ Ningún trabajo adicional se comenzará sin autorización escrita del Supervisor el cual debe de registrarse en el asiento de adicionales de obra en el Cuaderno de Obra, caso contrario no será reconocido para fines de pago.
 - ✓ El contratista, exigirá: al Residente la anotación de los registros en los asientos en el Cuaderno de Obra, a diario y su permanencia serán todos los días del plazo de ejecución de la obra.
 - ✓ El contratista, pagará el régimen de construcción civil vigente a la fecha de valorización presentada.
 - ✓ Las valorizaciones de obra serán registradas a través del SEACE como indica la DIRECTIVA 001-2022-OSCE/CD.
 - ✓ El cuaderno de Obra será digital según lo establecido, en la DIRECTIVA N° 009-2020-OSCE/CD, LINEAMIENTOS PARA EL USO DEL CUADERNO DE OBRA DIGITAL.



«Año

GERENCIA REGIONAL
DE INFRAESTRUCTURA

»

SUB GERENCIA DE
OBRAS Y SUPERVISIÓN

PERSONAL

- ✓ El Contratista deberá indicar los nombres de los profesionales que serán los responsables de la dirección de la obra, la que deberá estar siempre a cargo de una persona responsable (Residente de Obra).
- ✓ El Contratista empleará obligatoriamente a los Profesionales propuestos para la ejecución de la Obra, salvo que la Supervisión solicite su sustitución.
- ✓ El Contratista deberá emplear personal técnico calificado, obreros especializados y demás personal necesario para la correcta ejecución de los trabajos.
- ✓ El Contratista tiene la obligación de reemplazar el personal no competente o no satisfactorio, de acuerdo a las órdenes del Supervisor o Inspector.
- ✓ El Contratista tiene la obligación de suministrar a los trabajadores las condiciones más adecuadas de salubridad e higiene, así como dar el debido cumplimiento a lo dispuesto en el Decreto Supremo N° 001-98-TR, y sus normas complementarias y modificatorias.
- ✓ El Contratista tiene la obligación de velar por la seguridad de los trabajadores durante la ejecución de todos y cada uno de los trabajos brindando el equipo y material necesario para tal efecto.⁴⁴
- ✓ El Contratista deberá suministrar en los intervalos que prescriba el Supervisor o la Entidad, la nómina detallada de todo el personal superior y de los obreros que están empleados a la fecha del Informe.
- ✓ Se deberá presentar un cuadro de actividades programadas para la correcta ejecución de la obra, firmada por el residente propuesto.
- ✓ El Contratista no podrá modificar el listado de personal profesional designado a la obra y consignado en su propuesta sin el consentimiento previo y por escrito de la Entidad.



LEYES, NORMAS Y ORDENANZAS:

El Contratista debe conocer y cumplir estrictamente:

- ✓ Todas las leyes, reglamentos y ordenanzas que, en cualquier forma, estén relacionadas con la ejecución de los trabajos.
- ✓ Todas las normas técnicas y prescripciones de los presentes documentos referentes a materiales y trabajos. Los daños y/o problemas causados por infracciones a este punto
- ✓ corren por cuenta del Contratista y deberán ser reparados por éste sin derecho a pago alguno.
- ✓ El Contratista tendrá a su cargo la confección de toda la documentación que fuera necesaria y su tramitación respectiva ante los entes que pudieran tener jurisdicción sobre el sitio de obra.

SEGURIDAD

- ✓ El Contratista está obligado a tomar todas las medidas de seguridad necesarias para evitar peligros contra la integridad, la vida y la propiedad de las personas, instituciones o firmas durante la realización del proyecto. En este sentido deberá dotar a su personal, de los equipos y herramientas pertinentes para la realización de todos los trabajos, quedando terminantemente prohibido la realización de trabajos en circuitos energizados.
- ✓ El incidente o accidente resultante de la inobservancia de esta obligación, correrá únicamente por cuenta del Contratista.
- ✓
- ✓ El Contratista está obligado a hacer notar a la ENTIDAD, por escrito e inmediatamente, cuando se haya dado una orden que va contra las medidas de seguridad, a fin de tomar conocimiento, lo cual no lo exime de asumir la responsabilidad exclusiva por cualquier resultado dañoso.



«Año GERENCIA REGIONAL
DE INFRAESTRUCTURA 70»

SUB GERENCIA DE
OBRAS Y SUPERVISIÓN

MATERIALES Y EQUIPOS

- ✓ Todos los materiales y equipos destinados a la Obra, deberán cumplir con las características técnicas exigidas en las Bases y se deberán someter a los ensayos necesarios para verificar sus características.
- ✓ Se podrán aceptar otras propiedades o calidades especificadas y/o normas indicadas en las Bases que sean similares o equivalentes mientras que se ajusten a especificaciones y/o normas reconocidas, que aseguren una calidad igual o superior a la indicada y siempre que el Contratista aporte la documentación y demás elementos de juicio que permitan evaluar el cumplimiento de las exigencias establecidas en las Bases y que los cambios propuestos no alteren las especificaciones técnicas de la obra, siempre que este represente una ventaja técnica y económica que lo justifique.
- ✓ La ENTIDAD se reserva el derecho de rechazar la lista de materiales propuesta por el Contratista, si éstos no concuerdan con lo estipulado en las Bases.
- ✓ Correrán por cuenta del Contratista las muestras de materiales requeridos por el Supervisor.
- ✓ Asimismo, correrán por cuenta del contratista los ensayos necesarios para verificar la calidad de los materiales y las pruebas de los equipos.
- ✓ La aprobación de los materiales y/o de los equipos por el Supervisor no libera al Contratista de su responsabilidad sobre la calidad de los materiales y/o equipos.

ERRORES O CONTRADICCIONES

- ✓ El Contratista debe hacer notar a la ENTIDAD cualquier error o contradicción en los documentos incluyendo el expediente técnico, poniéndolo de inmediato en conocimiento del Supervisor.

OTRAS NORMAS PARA LA EJECUCIÓN DE LOS TRABAJOS

a. Obras Provisionales

El Contratista deberá construir o alquilar ambientes temporales que permitan, tanto al Contratista, a la Supervisión y al Coordinador de la Entidad, el normal desarrollo de sus actividades, debiendo incluir oficinas, almacenes de equipos y materiales, los mismos que deberán quedar habilitados y equipados a los quince (15) días calendario de iniciado el plazo de ejecución de la obra y conservarse hasta la recepción de la obra.

Estos locales ofrecerán adecuadas condiciones de estabilidad, aislamiento, ventilación e iluminación y deberán estar provistos de adecuadas instalaciones eléctricas, sanitarias y comunicaciones.

Asimismo, el Contratista instalará las facilidades en función de la magnitud de la obra a realizar, debiendo reunir en cualquier caso las siguientes condiciones:

b. Limpieza y desinfección de las instalaciones

- Previo al inicio de actividades (fumigación) el gerente y/o residente realiza la planificación de las actividades considerando tiempo para la fumigación, limpieza y desinfección de las áreas de trabajo.
- Se debe limpiar y desinfectar las superficies del entorno laboral y los objetos de uso común y de alto contacto como: fotocopiadoras, manijas, barandas, teléfonos, interruptores, teclados de computadora, superficies de los escritorios, herramientas de trabajo, EPP, entre otros.
- Mantener provisión continua en los servicios higiénicos con los insumos básicos (agua, jabón líquido, papel toalla, papel higiénico y/o alcohol gel con un mínimo de 70% de alcohol de acuerdo a la cartilla informativa de productos de desinfección e higiene personal.





«Año GERENCIA REGIONAL DE INFRAESTRUCTURA 10»

SUB GERENCIA DE OBRAS Y SUPERVISIÓN

- Los gastos, que demande la instalación, el funcionamiento y conservación de los ambientes para la ejecución de la Obra, se extenderán hasta la recepción de la obra y corren por cuenta del Contratista, incluyendo cualquier daño resultante de la instalación o mantenimiento de estas obras provisionales.
- Estas prescripciones no son excluyentes de otras previsiones que pudiera adoptar el Contratista para el más eficaz desarrollo de las operaciones, pero, en cualquier caso, deberá mantener informado al Supervisor de las modificaciones que sobre el particular llevará a cabo, debiendo merecer su visto bueno.
- El Contratista será responsable de la vigilancia general de las obras en forma continua, para prevenir sustracciones o deterioros de los materiales, enseres, estructuras y otros bienes propios o ajenos; en caso de pérdida correrá con los gastos que demande su sustitución.
- El Contratista deberá colocar cercos, protecciones, barreras, letreros, señales y luces de peligro y tomar las demás precauciones necesarias en todas las maquinarias y partes del campamento donde puedan producirse accidentes.
- El Contratista deberá cuidar que todo el material, insumos, personal, obras provisionales, maquinarias, equipos y demás utilizados por aquél para ejecutar la obra no invadan la vía pública ni ocasionen molestias innecesarias a los vecinos y transeúntes, bajo exclusiva responsabilidad del Contratista.



c. Mantenimiento de la Obra en Ejecución

El Contratista deberá mantener la obra en ejecución y todas sus partes terminadas, en buenas condiciones de mantenimiento, evitando que la acción de los agentes atmosféricos o

el tránsito de su personal o equipo o terceros ocasionen daños al Proyecto o a propiedades de terceros que, de producirse, deberán ser inmediatamente reparados a satisfacción del Supervisor. La negligencia del Contratista en el cumplimiento de esta obligación dará lugar a que las cantidades de obra afectadas sean descontadas de los volúmenes de obra ejecutados hasta que su reconstrucción haya sido satisfactoriamente realizada. Asimismo, su incumplimiento determinará la aplicación de una penalidad diaria.

d. Sondeos y Excavaciones Exploratorias

El Contratista deberá efectuar los sondeos y excavaciones exploratorias que fueran requeridas durante la ejecución de la Obra y cuyo costo debe estar incluido en los precios unitarios.

e. Trabajos Topográficos

El Contratista procederá a la ejecución y control de los trabajos topográficos iniciales consistentes en el replanteo del eje de diseño, nivelación y levantamiento de secciones transversales de ser el caso, lo que será sometido a la aprobación de la supervisión.

Quedarán a cargo del Contratista, todos los trabajos topográficos complementarios relativos a la ejecución y terminación de la Obra, los que consistirán en la colocación de estacas de construcción y puntos topográficos de referencia, y otras indicadas por el Supervisor. Estas estacas y puntos fijos constituirán el control en el campo o en la obra, por cuyo intermedio y de acuerdo con los cuales el Contratista deberá dirigir y ejecutar la Obra. Asimismo, el Contratista deberá conservar todas las estacas y referencias y reponerlas en caso de destrucción.

El Supervisor verificará todas y cada una de las mediciones realizadas por el Contratista para la correcta ejecución de la Obra. El Contratista proporcionará al Supervisor todas las facilidades y cooperación necesarias para esta verificación.

La verificación de cualquier trazado o de cualquier línea o nivel por el Supervisor, no relevará de ninguna manera al Contratista de su responsabilidad por la exactitud de los mismos.



«Año GERENCIA REGIONAL
DE INFRAESTRUCTURA 10»

SUB GERENCIA DE
OBRAS Y SUPERVISIÓN

f. Limpieza General y Retiro de Obras Provisionales

Cuando la obra se haya terminado, todas las instalaciones provisionales, depósitos y ambientes construidos deberán ser removidos y/o restablecidos a su forma original para adquirir un aspecto limpio, debiendo el Contratista efectuar dichos trabajos con cargo a sus gastos generales.

g. Conservación del Medio Ambiente

El Contratista deberá identificar y utilizar a su costo, botaderos autorizados para colocar los residuos de materiales que por efecto de la obra se genere, evitando en lo posible el impacto negativo con el medio ambiente.

El Contratista tiene la obligación de velar por la conservación del Medio Ambiente, para lo cual deberá cumplir con todas las provisiones consideradas en el Estudio de Impacto Ambiental.

El Contratista deberá asumir su responsabilidad por las infracciones que pudiera cometer, contra la legislación relacionada con la preservación del medio ambiente.

17.0 ENFOQUE DE GESTION DE RIESGOS





«Año» GERENCIA REGIONAL DE INFRAESTRUCTURA «Mes»

SUB GERENCIA DE OBRAS Y SUPERVISIÓN



Anexo N° 03

Formato para asignar los riesgos

1. NÚMERO Y FECHA DEL DOCUMENTO	Número	2. DATOS GENERALES DEL PROYECTO		Nombre del Proyecto	Ubicación Geográfica	"MEJORAMIENTO DE LA CALIDAD EDUCATIVA N° 32402 INTEGRADA DE CARHUAPATA, LOCALIDAD DE CARHUAPATA, DISTRITO DE JACAS GRANDE, PROVINCIA DE HUAMALIES, REGION HUÁNUCO". CODIGO UNICO DE INVERSIONES N° 2102526.
		1	Jun-23			

4. PLAN DE RESPUESTA A LOS RIESGOS						
3. INFORMACIÓN DEL RIESGO				4.1 ESTRATEGIA SELECCIONADA		
3.1 CÓDIGO DE RIESGO	3.2 DESCRIPCIÓN DEL RIESGO	3.3 PRIORIDAD DEL RIESGO	4.1 ESTRATEGIA SELECCIONADA			4.2 ACCIONES A REALIZAR EN EL MARCO DEL PLAN
			Minimizar	Evitar	Aceptar	Transferir
R-01	Riesgo de afectar redes eléctricas y/o de agua y/o desagüe y/o de teléfonos que ocasionen retrasos en la obra	ALTA	X			
R-02	Riesgo de encontrar estructuras enterradas en mal estado diferente a lo asumido en los planos de diseño que ocasionen sobrecostos y retrasos en la obra	MODERADA			X	
R-03	Domellero de obras de concreto	BAJA		X		
R-04	Riesgo de accidentes ocasionados por la utilización de equipos y herramientas mecánicas	MODERADA	X			
R-05	Riesgo de conflicto con el personal educativo debido a las molestias que causa el proceso constructivo	BAJA		X		
R-06	Los sindicatos ocasionan conflictos para ocupar cupos de puestos de trabajo y pagos por supuestamente prestar vigilancia a la obra	ALTA	X			

4.3 RIESGO ASIGNADO A	Entidad	Controlista
X		
X		
X		
X		
X		
X		

Nombre y Apellidos del responsable de su ejecución
Cargo:
Dependencia:



«Año» GERENCIA REGIONAL DE INFRAESTRUCTURA «10»

SUB GERENCIA DE OBRAS Y SUPERVISIÓN

La Planificación de la Gestión de Riesgos en la ejecución de la obra, deberá estar enmarcada en lo dispuesto en cumplimiento con lo dispuesto con la Directiva N° 012-2017-OSCE/CD, aprobado mediante Resolución N° 014-2017-OSCE/CD, del 09.05.2017.

18.0 AVANCES E INSTALACIONES TEMPORALES

El Contratista deberá, contemplar a su costo cualquier alquiler y/o acondicionamiento temporal que pudiera necesitar para la ejecución de la obra, así mismo será responsable de cualquier perjuicio que ocasione como consecuencia de esta obligación.

19.0 TAREAS EN HORAS EXTRAORDINARIAS

Cuando por distintas circunstancias sea necesario efectuar tareas fuera de la jornada normal de trabajo o en días feriados el Contratista deberá solicitar autorización al Supervisor con cuarenta y ocho (48) horas de anticipación a la iniciación de las mismas, tiempo del cual dispondrá el Supervisor lo necesario para su control.

En los casos en que estas situaciones sean imprevistas o que exista peligro, el Contratista podrá realizar las tareas imprescindibles en horas extraordinarias, pero deberá comunicarlo al Supervisor inmediatamente antes de su iniciación.



En cada caso el Supervisor procederá a dejar constancia en el Cuaderno de Obra de la situación y de su autorización o denegación según corresponda, para la ejecución de las horas extraordinarias.

En todos los casos, salvo los que tuvieran origen en orden expresa de la ENTIDAD, correrán por cuenta del Contratista los recargos de jornales por horas extraordinarias de su personal.

20.0 ACCIDENTES – NOTIFICACIONES

El Contratista proveerá, en el lugar de la obra, de todo el equipo y servicio que fuera necesario para proporcionar primeros auxilios al personal accidentado como consecuencia de la ejecución de la obra. Dentro de las veinticuatro (24) horas, después de ocurrido un accidente o de otro acontecimiento, del que resultara o que pudieran resultar daños a persona o propiedades de terceros y que fueran consecuencia de alguna acción u omisión del Contratista o cualquiera de sus empleados, durante la ejecución del trabajo bajo el Contrato, el Contratista deberá enviar un informe escrito de tal accidente o acontecimiento a la ENTIDAD por medio del Supervisor describiendo los hechos en forma precisa y completa para conocimiento, lo cual no exime al Contratista de ser exclusivo responsable de los daños personales o materiales que se ocasionen.

Asimismo, el Contratista deberá remitir inmediatamente a la ENTIDAD por medio del Supervisor, copias de cualquier comparendo, citación, notificación y otro documento oficial recibido por el Contratista en relación con cualquier causa y con cualquier acto, que fuera consecuencia de la ejecución de la obra contratada para conocimiento, lo cual no exime al Contratista de ser exclusivo responsable de las sanciones que se pudieran derivar de su incumplimiento.

Nada de lo aquí incluido, eximirá al Contratista de la formulación de los informes oficiales sobre los accidentes, que sean requeridos por la ENTIDAD o por cualquier otra Autoridad competente.

21.0 RESPONSABILIDAD POR MATERIALES

La ENTIDAD no asume ninguna responsabilidad por pérdida de materiales o herramientas del Contratista.

22.0 RETIRO DE EQUIPOS O MATERIALES



«Año» GERENCIA REGIONAL DE INFRAESTRUCTURA «10»

SUB GERENCIA DE OBRAS Y SUPERVISIÓN

Cuando sea requerido por la ENTIDAD, el Contratista deberá retirar de la Obra, el equipo o material excedente que no vaya a ser utilizado en el trabajo, todo costo que se genere a la Entidad por incumplir esta obligación será de cargo del Contratista.

Con el objeto de evitar interferencias en la ejecución de la construcción total. Si hubiese alguna interferencia deberá comunicarla por escrito a la ENTIDAD. En caso de comenzar el trabajo sin hacer esta comunicación, y de surgir complicaciones al realizar los trabajos correspondientes a los diferentes proyectos, su costo será asumido por el Contratista.

Si el Contratista durante la ejecución de la obra necesita usar energía eléctrica, o agua, deberá hacerlo asumiendo por su cuenta los riesgos y gastos que se ocasionen el empleo de tal energía, así como las sanciones que se impongan por cualquier mal uso de dichos servicios.

Al terminar el trabajo se deberá proceder a la limpieza de los desperdicios que existen, ocasionados por materiales y equipos empleados en la ejecución de su trabajo.

En caso de resolverse el Contrato, el Contratista deberá retirar los materiales, insumos, herramientas y demás que hayan quedado en la obra, en el plazo de cinco (05) días de efectuado la constatación física e inventario de obra, en caso de no cumplir con esta obligación la ENTIDAD procederá a retirar de la obra dichos bienes con cargo a las valorizaciones, liquidación y/o garantías que tuviera pendientes el Contratista, y será de responsabilidad del Contratista cualquier pérdida, robo o detrimento de dichos bienes, no procediendo ningún tipo de pago o reconocimiento a favor del Contratista por los bienes dejados en obra.

Metrados Referenciales y Costos Unitarios de Obra Civil

Los metrados de Obra Civil muestran detalladamente las cantidades de obra, para cada una de las categorías de construcción, las cuales se toman en el presente capítulo del estudio, para estimar el presupuesto de Inversión necesaria.

Presupuesto Referencial de Obra Civil

El costo estimado para la obra, se desarrolla teniendo como base los materiales especialmente determinantes como son los de acabados e instalaciones.



23.0 DOCUMENTACIÓN TÉCNICA

El Contratista se obliga a realizar el Estudio Definitivo, el Replanteo de Obra, la Ingeniería, y planos definitivos generales y de detalle de todas las especialidades y/o partes tal como se proyecta en su ejecución, conforme a lo previsto en el Cronograma de Ejecución del Proyecto.

Se observará el inicio de los trabajos que no cuenten con la documentación requerida, previamente aprobada por el Supervisor.

Dicha documentación, sean planos, memorias de cálculo, planillas, solicitudes de autorización, etc. será presentadas con una anticipación no inferior a diez (10) días hábiles, respecto a la fecha prevista para la ejecución de los respectivos trabajos, sean éstos en obra o en taller conforme a las previsiones del Plan de Trabajo, salvo que las Especificaciones Técnicas prevean otro plazo.

Toda la documentación se presentará en original y dos (2) copias en las escalas, carátulas y numeración requerida por el Supervisor. Deberán estar debidamente dobladas y encarpetadas.

La aprobación que preste el Supervisor a toda la documentación técnica no eximirá al Contratista de su responsabilidad por la correcta ejecución de los trabajos.

24.0 PROGRAMA DE TRABAJOS

Posteriormente a la aprobación del Programa de Ejecución de Obra, el Calendario de Avance de Obra Valorizado, calendario de adquisición de materiales o insumos, equipamiento, mobiliario y calendario de utilización de equipos, conforme al numeral 176.4 y 176.5 del artículo 176 del



«Año» GERENCIA REGIONAL
DE INFRAESTRUCTURA «Mes»

SUB GERENCIA DE
OBRAS Y SUPERVISIÓN

Reglamento de la Ley de Contrataciones del Estado, el contratista deberá presentar al supervisor o inspector de obra los calendarios mencionados anteriormente, actualizando únicamente a la fecha de inicio de la obra, sin ninguna modificación en la vinculación de las partidas y modificación de la ruta crítica, con el propósito de realizar el control de la obra. Estos documentos se presentarán en un plazo de tres (03) días calendario de iniciado la obra.

El supervisor presentará a la Entidad, la documentación descrita en el párrafo anterior en un plazo de dos (02) días calendario, todo ello con fines de control.

El Contratista estará obligado a presentar la reprogramación de sus trabajos toda vez que le sea aprobada una prórroga justificada del plazo de ejecución de la obra o cuando el Supervisor lo requiera como consecuencia del atraso en el cumplimiento del cronograma vigente, estando el nuevo programa de trabajos sujeto a la revisión y aprobación del Supervisor, en concordancia con el Reglamento del Ley de Contrataciones del Estado.

La presentación del programa de trabajos y su aprobación por el Supervisor, no eximirán al Contratista de ninguna de las obligaciones y responsabilidades emergentes del Contrato.

25.0 CALIDAD ESPECIFICADA

Teniendo en cuenta el destino e importancia del Proyecto, es obligación del Contratista el realizar una correcta planificación de la calidad, así como realizar el aseguramiento de la calidad durante la ejecución y realizar el control de la calidad verificando que los resultados obtenidos de los diversos ensayos en obra, estén acorde a las normativas de calidad.

A tal efecto el Supervisor establecerá los sistemas de control de ejecución y demás actividades de control de calidad.



El Supervisor tendrá el derecho, cada vez que lo juzgue necesario, a realizar las pruebas o ensayos de los materiales, estructuras o equipos, previstos o no en las Especificaciones Técnicas. La ejecución de tales pruebas o ensayos no releva al Contratista de ninguna de sus obligaciones estipuladas en el Contrato.

En el caso que los materiales y equipos probados no cumplan con las Especificaciones Técnicas, el costo de las pruebas correrá a cargo del Contratista.

Los resultados de cualquier prueba, ensayo y/o análisis realizados serán comunicados por escrito al Contratista, tan pronto como sea posible, a fin de que tome las medidas correctivas, de ser el caso.

Toda obra ejecutada bajo el Contrato, podrá ser rechazada por el Supervisor o por la Entidad debido a su inconformidad o defectos, en cualquier etapa de construcción.

Todo equipo suministrado y/o utilizado bajo el Contrato podrá estar sujeto a rechazo del Supervisor o la Entidad, debido a fallas en la calidad del trabajo o rendimiento insatisfactorio, no obstante, la aceptación previa.

Toda obra, equipo o sus partes componentes que hayan sido rechazadas, deberán ser reparadas o reemplazadas por y a expensas del Contratista y deberán contar con la aprobación del Supervisor.

El Contratista también será responsable de los costos de mano de obra, gastos varios, daños o pérdidas, ya sean directos o indirectos, que resulten del uso de materiales que el Supervisor considere con defectos de fabricación o como resultado de un defectuoso manipuleo o instalación.

Cuando el Contratista ingrese materiales a la obra o utilice para la ejecución de la obra materiales de menor calidad que los especificados en el Expediente Técnico, sin la autorización del Supervisor será de aplicación la penalidad respectiva; asimismo, cuando el Contratista utilice para la ejecución de la obra materiales de menor calidad que los especificados en el Expediente Técnico, con autorización del Supervisor, ambos serán solidariamente responsables por la reparación y los daños y perjuicios que ocasionen.



«Año» GERENCIA REGIONAL
DE INFRAESTRUCTURA «lo»

SUB GERENCIA DE
OBRAS Y SUPERVISIÓN

26.0 CORRESPONDENCIA

Cualquier comunicación entre el Contratista y la ENTIDAD o su Supervisor se deberá hacer por escrito.

El Contratista llevará un Cuaderno de Obra donde se registrarán las instrucciones del Supervisor y las observaciones del Contratista además de cualquier hecho o acontecimiento importante de la Obra. La ENTIDAD y el Supervisor tendrán derecho a examinar este cuaderno en cualquier momento y anotar en él sus observaciones.

El Contratista permitirá al Supervisor, en cualquier momento, examinar las planillas de jornales y los inventarios de los materiales que estén en relación con los trabajos.

El Contratista tendrá siempre en el sitio, a disposición del Supervisor, un juego de todos los planos y Bases de especificaciones.

27.0 PAGO A LA SUPERVISIÓN EN CASO DE ATRASO EN LA FINALIZACIÓN DE LA OBRA POR CAUSA IMPUTABLE AL CONTRATISTA

De acuerdo con lo indicado en el artículo 189° del Reglamento de la Ley de Contrataciones, en caso de atraso en la finalización de la obra por causas imputables al Contratista, con respecto a la fecha consignada en el calendario de avance de obra vigente, y considerando que dicho atraso producirá una extensión de los servicios de la supervisión, lo que genera un mayor costo, el Contratista asumirá el pago del monto equivalente al de los servicios indicados, lo que se hará efectivo deduciendo dicho monto de la liquidación del contrato de la ejecución de la obra.

28.0 OBLIGACIONES DEL SUPERVISOR CONTRATADO POR LA ENTIDAD



La ENTIDAD contratará los servicios de un profesional o firma consultora para que realice las labores de Supervisión de la Obra en calidad de Supervisor, para lo cual le delegará todas las atribuciones y consiguientes obligaciones previstas en la documentación que integra las presentes Bases y el Contrato a suscribir, siendo el Supervisor el encargado de velar por la correcta y oportuna ejecución de la obra, como ojos y oídos de la Entidad en Obra, por lo que está obligado a comunicar inmediatamente a la Entidad cualquier hecho que considere lesivo a los intereses de la ENTIDAD, bajo apercibimiento de ser solidariamente responsable con el Contratista por los retrasos y/o daños y perjuicios que se ocasionen.

29.0 MEDICIÓN DE LAS OBRAS

El Supervisor notificará al Contratista, o a su agente autorizado o representante con tres (3) días de anticipación para la medición de las obras. El Contratista preparará todo lo necesario para poder realizarlas sin obstáculos y con la exactitud necesaria.

Las mediciones se realizarán únicamente para los trabajos ya efectuados y se harán de acuerdo a las unidades de medida estipuladas en cada caso.

Salvo que en el Contrato se acuerde lo contrario, en las planillas de mediciones y pagos no se considerarán los materiales almacenados por el Contratista.

30.0 VALORIZACIONES QUINCENALES

Únicamente, en el mes de diciembre, se tramitarán dos (02) valorizaciones quincenales, con las mismas características y requisitos que las valorizaciones mensuales, ambas valorizaciones deberán ser presentadas a la ENTIDAD, por el supervisor, dentro de los tres (03) días, contados a partir del primer día hábil de la quincena siguiente de la ejecución de los trabajos y serán cancelada hasta el último día del mes de enero.

31.0 VALORIZACIONES MENSUALES



«Año GERENCIA REGIONAL DE INFRAESTRUCTURA»

SUB GERENCIA DE OBRAS Y SUPERVISIÓN

El contratista presentará la valorización el último día de cada mes, al supervisor de la obra, y este último tramitará ante la entidad, conforme al artículo 194 del RLCE, durante los cinco (05) primeros días contados a partir del primer día hábil del mes siguiente a la ejecución de los trabajos en un (01) original, dos (02) copias y digital (formato editable y escaneado), acompañadas de su versión original y según el caso por los cómputos métricos resultantes de las mediciones de los trabajos ejecutados hasta la fecha y verificados por el Supervisor, todo ello en concordancia con el Reglamento de la Ley de Contrataciones del Estado y la Directiva N°001-2022-OSCE/CD.

1. Factura emitida por el contratista (será solicitada a la conformidad de la oficina)
2. Informe técnico del residente que contenga: ficha técnica, memoria descriptiva, relación del equipo mínimo utilizado en el mes y personal, resumen de los controles de calidad realizados en el mes, conclusiones y recomendaciones.
3. Valorización.
 - 3.1. Resumen de la valorización.
 - 3.2. Planilla de la valorización de obra (por especialidades, en caso corresponda)
 - 3.3. Planilla de los metrados ejecutados durante el periodo.
 - 3.4. Plano o croquis de seguimiento de lo ejecutado en el periodo.
 - 3.5. Cálculo de las penalidades, en caso corresponda
 - 3.6. Cálculo de reajustes
 - 3.7. Cálculo de amortizaciones y deducciones, en caso corresponda
 - 3.8. Copia del cronograma valorizado de obra
 - 3.9. Gráfico de la Curva S
 - 3.10. Controles de calidad efectuados durante el periodo, en caso corresponda
 - 3.11. Vistas fotográficas de las partidas ejecutadas durante el periodo
 - 3.12. Factura correspondiente al monto y mes de la valorización
 - 3.13. Copia de asientos del Cuaderno de Obra, solo en caso el OSCE haya autorizado el uso del cuaderno de obra físico.
4. Cronograma de participación del personal clave.
5. Constancia de permanencia del personal clave emitido por el supervisor o inspector de obra.
6. Informes de los especialistas del personal clave (según corresponda).
7. Anexos
 - a) Contrato de obra y adendas (según corresponda).
 - b) Resoluciones de ampliaciones de plazo, Resoluciones de adicionales y/o deductivos de obra (de ser el caso).
 - c) Habilidad vigente del residente de obra y personal clave, en la primera valorización. Para las valorizaciones posteriores los profesionales deben estar habilitados, que serán verificados a través de la web.
 - d) Contrato de consorcio de ser el caso.
 - e) Copia de inscripción a la REMYPE, carta fianza de fiel cumplimiento, adelanto directo y materiales vigentes (de corresponder)
 - f) Acta de entrega de terreno, primer asiento del cuaderno de obra. (en todas las valorizaciones), acta de suspensión y reinicio de obra (de ser el caso).
 - g) Resolución de cambio del personal clave.
 - h) Copia de protocolos de calidad.
 - i) Pago de cumplimiento de obligaciones sociales (SENCICO, CONAFOVICER, ONP, AFP, ESSALUD), del mes correspondiente.
 - j) Planilla del personal obrero.
 - k) Índices unificados para la construcción, copias de la formulas polinómicas del expediente técnico y copia de la fecha del valor referencial que se encuentran en las bases.
 - l) Fotografías a color del proceso de construcción del mes valorizado (mínimo 20, señalar descripción y fecha).
 - m) Otros documentos que considere importante.



32.0 ÓRDENES DE PAGO

ORDEN DE PAGO PARA VALORIZACIONES



«Año» GERENCIA REGIONAL DE INFRAESTRUCTURA «Mes»

SUB GERENCIA DE OBRAS Y SUPERVISIÓN

El valor del pago del Contrato ejecutados será de la siguiente manera:

- El monto acumulado por los trabajos ejecutados hasta la fecha.
- Menos el total facturado por trabajos ejecutados hasta el mes anterior.
- Menos la amortización de los adelantos otorgados, si los hubiera, de acuerdo a los porcentajes establecidos.
- Menos cualquier otra retención o penalidad que sea necesario aplicar según lo previsto en Estos términos de referencia o en el Contrato.

ORDEN DE PAGO DEL SALDO DE LA LIQUIDACIÓN DEL CONTRATO DE OBRA

El pago del monto correspondiente al saldo de la liquidación del contrato de obra, se realizará en el plazo de treinta (30) días calendario, computados desde el día siguiente del consentimiento de la liquidación.

33.0 RECEPCIÓN DE LA OBRA.

La recepción de la obra se realizará teniendo en cuenta el artículo 208 del Reglamento de la Ley de Contrataciones del Estado (modificado por el Decreto Legislativo N°1444 y aprobado por el Decreto Supremo N° 234-2022-EF)

No estará permitida la recepción parcial de secciones terminadas de las obras, de conformidad con el artículo 208 del Reglamento de L.C.E.



El Contratista proporcionará al Comité de Recepción un juego completo de los planos de replanteo para facilitar la verificación de la culminación de la obra, ensayos y pruebas correspondientes, sin perjuicio de su obligación de presentarlo nuevamente en la liquidación de la obra.

El Comité no recepcionará la obra sin verificar la operación y funcionamiento satisfactorio de todos los equipos y sistemas que conforman la obra, usándose energía eléctrica y abastecimiento de agua conectados a los servicios públicos correspondientes.

33.1 OBLIGACIONES DE TERMINO DE OBRA

EL CONTRATISTA al término de las obras y conjuntamente con el documento que solicita la recepción de la obra, deberá presentar al Supervisor de la Obra los siguientes documentos para su revisión, verificación y conformidad, para fines de la Recepción de la Obra:

1. Planos de replanteo donde se hayan incorporado todas las modificaciones autorizadas a la obra para efectos que pueda ser verificado por el Comité de Recepción de la Obra.
2. Pruebas de calidad según requerimiento de la Entidad

Posteriormente al cumplimiento de lo señalado anteriormente, para efectos de la Liquidación de Obra, además de lo indicado en rubro Valorización Final, EL CONTRATISTA deberá entregar al Supervisor como contenido mínimo:

1. El expediente de liquidación de obra debe contar con informe ejecutivo y conformidad del supervisor de obra, asimismo el expediente de liquidación deberá estar foliado y visado en todas sus páginas por el supervisor.
2. Memoria explicativa del desarrollo de la obra desde su inicio hasta el final, indicando asuntos relevantes, problemáticas ocurridas, acciones asumidas, conclusiones, recomendaciones
3. Memoria descriptiva valorizada.
4. Cálculo de valorización por presupuesto contractual, por obras adicionales, por mayores gastos generales, por intereses, por penalidades según corresponda.
5. Cálculo de reajustes, deducciones de reajustes, amortizaciones por adelantos otorgados.
6. Comparación de reintegros programados con ejecutados, en función de los conceptos de obra atrasada, obra adelantada.



«Año» GERENCIA REGIONAL DE INFRAESTRUCTURA «10»

SUB GERENCIA DE OBRAS Y SUPERVISIÓN

7. Cronograma de avance físico de obra programada y/o autorizada
8. Copia de resoluciones por ampliación de plazo, adicionales, otros
9. Constancia de no adeudo a moradores del lugar, firmado por autoridades locales, y/o distritales según corresponda
10. Copias de c/p por pago de adelantos, valorizaciones, adicionales, intereses, etc.
11. Copia de carta fianza y/o garantía por adelantos y/o fiel cumplimiento y/o carta de autorización de la retención de 10%
12. Panel fotográfico mostrando etapas relevantes de ejecución (30 como mínimo con la descripción correspondiente)
13. Protocolos de calidad original y el resumen respectivo
14. Planos de replanteo o post construcción (plano de ubicación y localización en coordenadas UTM, plano de planteamiento de arquitectura general corte y elevación, plano de planteamiento general de instalaciones eléctricas, plano de planteamiento general de instalaciones sanitaria incluyendo evacuación de aguas pluviales,
15. Planilla de metrados de lo real ejecutado.
16. Actas de entrega terreno, inicio, paralización, reinicio, culminación, carta de designación del inspector de obra, del supervisor de obra, carta de entrega del expediente técnico.
17. Acta de recepción de obra y observaciones planteadas por el comité (en caso de corresponder)
18. Resolución de conformación de comité de recepción de obra.
19. Resolución de aprobación del expediente técnico.
20. Presupuesto de obra, formulas polinómicas, del expediente técnico.
21. Cinta de video editada de post ejecución, en el que se muestre las metas logradas del proyecto.
22. Contrato de ejecución de obra, que incluya anexos y adendas, según sea el caso, bases integradas, absolución de consultas, términos de referencia
23. Presupuesto de obra ofertado, cuadro desagregado de los porcentajes de gastos generales, fijos y variables ofertados por el ejecutor.
24. Adjuntar en lenguaje digital (Excel) los cálculos detallados y sustentados de valorizaciones, reintegros, deducciones, amortizaciones, pagos a cuenta, penalidades etc.
25. Otros documentos que el supervisor y/o ejecutor considere pertinente



De no presentar la Liquidación en los plazos señalados y en conformidad al art. 209° del Reglamento de la Ley de Contrataciones del Estado, la Entidad ordena al supervisor o inspector la elaboración de la liquidación debidamente sustentada en el plazo previsto en el numeral 209.1, siendo los gastos a cargo del contratista. La Entidad notifica la liquidación al contratista para que éste se pronuncie dentro de los quince (15) días siguientes.

34.0 RESPONSABILIDAD ANTE TERCEROS

El Contratista será directo responsable de las consecuencias causadas por deficiencia o Negligencia durante la ejecución de la obra, como la afectación a terceros o a las propiedades de éstos, por responsabilidad civil.

35.0 REAJUSTES DE PRECIOS:

Los reajustes se calculan conforme lo indicado en el numeral 38.3 del artículo 38 y el artículo 195 del Reglamento.



GERENCIA REGIONAL
DE INFRAESTRUCTURA

SUB GERENCIA DE
OBRAS Y SUPERVISIÓN

FÓRMULAS POLINÓMICAS:

35.1 FORMULA POLINÓMICA DE OBRAS PROVISIONALES

Presupuesto 0104004 ACTUALIZACIÓN DE COSTOS DEL EXPEDIENTE TÉCNICO "MEJORAMIENTO DE LA CALIDAD EDUCATIVA DE LA INSTITUCION EDUCATIVA N° 32402 INTEGRADA DE CARHUAPATA, DISTRITO DE JACAS GRANDE, PROVINCIA DE HUAMALIES, REGION HUANUCO"

Subpresupuesto 001 OBRAS PROVISIONALES

Fecha Presupuesto 28/09/2023

Moneda SOLES

Ubicación Geográfica 100604 HUANUCO - HUAMALIES - JACAS GRANDE

$K = 0.347'(Mr / Mo) + 0.058'(Dr / Do) + 0.147'(Mr / Mo) + 0.275'(Fr / Fo) + 0.173'(Ir / Io)$

Monomio	Factor	(%)	Simbolo	Indice	Descripción
1	0.347	100.000 M		47	MANDO DE OBRAS INC. LEYES SOCIALES
2	0.058	100.000 D		30	DOLAR GENERAL FONDERADO
3	0.147	100.000 M		49	MAGUNARIA Y EQUIPO IMPORTADO
4	0.275	100.000 F		39	FLETE TERRESTRE
6	0.173	100.000 I		35	INDICE GENERAL DE PRECIOS AL CONSUMIDOR

35.2 FORMULA POLINÓMICA DE ESTRUCTURAS:

Presupuesto 0104004 ACTUALIZACIÓN DE COSTOS DEL EXPEDIENTE TÉCNICO "MEJORAMIENTO DE LA CALIDAD EDUCATIVA DE LA INSTITUCION EDUCATIVA N° 32402 INTEGRADA DE CARHUAPATA, DISTRITO DE JACAS GRANDE, PROVINCIA DE HUAMALIES, REGIÓN HUANUCO"

Subpresupuesto 002 ESTRUCTURA

Fecha Presupuesto 28/09/2023

Moneda SOLES

Ubicación Geográfica 100604 HUANUCO - HUAMALIES - JACAS GRANDE

$K = 0.343'(Mr / Mo) + 0.181'(CTr / CTc) + 0.157'(AMr / AMc) + 0.146'(AMr / AMc) + 0.173'(Ir / Io)$

Monomio	Factor	(%)	Simbolo	Indice	Descripción
1	0.343	100.000 M		47	MANDO DE OBRAS INC. LEYES SOCIALES
2	0.181	6.077		72	TUBERIA DE PVC PARA AGUA
3	0.157	53.923 OT		21	CEMENTO PORTLAND TIPO I
4	0.146	88.635 AM		05	ADREGADO GRUESO
5	0.173	17.123		43	MADERA NACIONAL PARA ENCOF. Y CARPINT.
6	0.173	82.877 AM		48	MAGUNARIA Y EQUIPO NACIONAL
7	0.173	100.000 I		03	ACERO DE CONSTRUCCION CORRUGADO
8	0.173	100.000 I		39	INDICE GENERAL DE PRECIOS AL CONSUMIDOR

35.3 FORMULA POLINÓMICA DE ARQUITECTURA:

Presupuesto 0104004 ACTUALIZACIÓN DE COSTOS DEL EXPEDIENTE TÉCNICO "MEJORAMIENTO DE LA CALIDAD EDUCATIVA DE LA INSTITUCION EDUCATIVA N° 32402 INTEGRADA DE CARHUAPATA, DISTRITO DE JACAS GRANDE, PROVINCIA DE HUAMALIES, REGIÓN HUANUCO"

Subpresupuesto 003 ARQUITECTURA

Fecha Presupuesto 28/09/2023

Moneda SOLES

Ubicación Geográfica 100604 HUANUCO - HUAMALIES - JACAS GRANDE

$K = 0.364'(Mr / Mo) + 0.157'(Pr / Po) + 0.077'(TAPr / TAPo) + 0.071'(Pr / Po) + 0.168'(Dr / Do) + 0.173'(Ir / Io)$

Monomio	Factor	(%)	Simbolo	Indice	Descripción
1	0.364	100.000 M		47	MANDO DE OBRAS INC. LEYES SOCIALES
2	0.157	100.000 P		54	PINTURA LATEX
3	0.077	20.779		50	PLANCHAS DE FIBRO CEMENTO
4	0.071	42.857 TAP		65	TUBERIA DE ACERO NEGRO Y/O GALVANIZADO
5	0.168	96.354		13	ASFALTO
6	0.173	100.000 P		51	PERFIL DE ACERO URBANO
7	0.173	100.000 D		30	DOLAR GENERAL FONDERADO
8	0.173	100.000 I		35	INDICE GENERAL DE PRECIOS AL CONSUMIDOR



«Año» GERENCIA REGIONAL
DE INFRAESTRUCTURA «Yo»

SUB GERENCIA DE
OBRAS Y SUPERVISIÓN

35.4 FORMULA POLINOMICA DE INSTALACIONES SANITARIAS:

Presupuesto 0104004 ACTUALIZACIÓN DE COSTOS DEL EXPEDIENTE TÉCNICO "MEJORAMIENTO DE LA CALIDAD EDUCATIVA DE LA INSTITUCION EDUCATIVA N° 32402 INTEGRADA DE CARHUAPATA, DISTRITO DE JACAS GRANDE, PROVINCIA DE HUAMALIES, REGION HUANUCO"

Subpresupuesto 004 INSTALACIONES SANITARIAS

Fecha Presupuesto 28/09/2023

Moneda SOLES

Ubicación Geográfica 100504 HUANUCO - HUAMALIES - JACAS GRANDE

$K = 0.379'(Mr / Mo) + 0.184'(Pv / PVo) + 0.141'(Tr / To) + 0.123'(Pr / Po) + 0.173'(Ir / Io)$

Monomio	Factor	(%)	Símbolo	Indice	Descripción
1	0.379	100.000	M	47	MANO DE OBRA INC. LEYES SOCIALES
2	0.184	77.174	Pv	61	PLANCHA GALVANIZADA
		22.826		77	VALVULA DE BRONCE NACIONAL
3	0.141	100.000	T	72	TUBERIA DE PVC PARA AGUA
4	0.123	100.000	P	51	PERFIL DE ACERO LUJANO
5	0.173	100.000	I	39	INDICE GENERAL DE PRECIOS AL CONSUMIDOR

35.5 FORMULA POLINÓMICA DE INSTALACIONES ELECTRICAS:

Presupuesto 0104004 ACTUALIZACIÓN DE COSTOS DEL EXPEDIENTE TÉCNICO "MEJORAMIENTO DE LA CALIDAD EDUCATIVA DE LA INSTITUCION EDUCATIVA N° 32402 INTEGRADA DE CARHUAPATA, DISTRITO DE JACAS GRANDE, PROVINCIA DE HUAMALIES, REGION HUANUCO"

Subpresupuesto 005 INSTALACIONES ELECTRICAS

Fecha Presupuesto 28/09/2023

Moneda SOLES

Ubicación Geográfica 100504 HUANUCO - HUAMALIES - JACAS GRANDE

$K = 0.210'(Mr / Mo) + 0.283'(Ar / Ao) + 0.262'(Ar / Ao) + 0.072'(APr / APo) + 0.173'(Ir / Io)$

Monomio	Factor	(%)	Símbolo	Indice	Descripción
1	0.210	100.000	M	47	MANO DE OBRA INC. LEYES SOCIALES
2	0.283	100.000	A	12	ARTEFACTO DE ALUMBRADO INTERIOR
3	0.262	100.000	A	11	ARTEFACTO DE ALUMBRADO EXTERIOR
4	0.072	58.373	AP	67	ALAMBRE Y CABLE TIPO THW Y THW
		41.627		62	POSTE DE CONCRETO
5	0.173	100.000	I	39	INDICE GENERAL DE PRECIOS AL CONSUMIDOR



36.0 RESPONSABILIDAD DEL CONTRATISTA

El contratista es responsable de ejecutar la totalidad de las obligaciones a su cargo, de acuerdo a lo establecido en el contrato. En los contratos de ejecución de obra, además el plazo de responsabilidad no puede ser inferior a siete (07) años, contado a partir de la conformidad de la recepción total de la obra, según corresponda de conformidad al Artículo 40° de la Ley de Contrataciones del Estado. Además, se debe cumplir lo dispuesto en los numerales 2) y 3) del artículo 1774 del Código Civil.

El contratista es el responsable de la calidad ofrecida en la ejecución de la obra (destrucción total o parcialmente, por razones imputables al contratista) por un plazo de siete (07) años computados partir de la recepción total de la obra.

37.0 DERECHOS LEGALES IRRENUNCIABLES DEL CONTRATANTE

La ENTIDAD no podrá ser privada o impedida, en virtud de cualquier medición, cálculo o valorización, realizados antes o después de la terminación y aceptación de la Obra y de los pagos correspondientes efectuados, de verificar las características de calidad de los materiales utilizados, las condiciones de la obra ejecutada y el verdadero monto reembolsable al Contratista,



«Año» GERENCIA REGIONAL
DE INFRAESTRUCTURA «Mes»

SUB GERENCIA DE
OBRAS Y SUPERVISIÓN

ni de demostrar que tales mediciones, cálculos o valorizaciones estuvieran incorrectos o que los materiales y la obra no estuviesen de acuerdo con las estipulaciones del Contrato.

La ENTIDAD no podrá ser privada ni impedida, no obstante, la existencia de dichas mediciones, cálculos, valorizaciones y pagos realizados, de su derecho de recuperar del Contratista, de sus garantías o por cualquier otro medio, el importe de los daños que considere ocasionados por no haber cumplido el Contratista con lo establecido en los Documentos de Contrato.

La aceptación por parte del Supervisor, o cualquier pago efectuado en concepto de aceptación de una parte o la totalidad de la Obra, cualquier tiempo transcurrido o cualquier posición adoptada por el Supervisor, no podrán significar una renuncia a los derechos legales de la ENTIDAD sobre cualquier parte del Contrato, o de cualquier potestad o derecho de Indemnización.

38.0 PENALIDADES

a. PENALIDAD POR MORA

Con respecto a las penalidades a aplicar, en el presente proceso de convocatoria se regirá la penalidad por mora, de acorde al artículo 162 del Reglamento de Contrataciones del Estado, así como lo dispuesto en sus respectivos incisos, que se detallan:

162.1. En caso de retraso injustificado del contratista en la ejecución de las prestaciones objeto del contrato, la Entidad le aplica automáticamente una penalidad por mora por cada día de atraso.

La penalidad se aplica automáticamente y se calcula de acuerdo a la siguiente fórmula:

$$\text{Penalidad diaria} = \frac{0.10 \times \text{monto vigente}}{F \times \text{plazo vigente en días}}$$

Donde F tiene los siguientes valores:

a) Para plazos menores o iguales a sesenta (60) días, para bienes, servicios en general, consultorías y ejecución de obras: F 0.40.

b) Para plazos mayores a sesenta (60) días:

b.1) Para bienes, servicios en general y consultorías: F = 0.25

b.2) Para obras: F = 0.15

b) OTRAS PENALIDADES Y MULTAS

Asimismo, la ENTIDAD ha considera la aplicación de otras penalidades según lo establece el Artículo 163 del Reglamento de la Ley de Contrataciones del Estado, se describen en la siguiente tabla:

CUADRO DE PENALIDADES

N°	CONCEPTO DE APLICACIÓN DE PENALIDAD	FORMA DE CÁLCULO	PROCEDIMIENTO
1	Cuando el personal acreditado permanece menos de sesenta (60) días desde el inicio de su participación en la ejecución del contrato o del íntegro del plazo de ejecución, si este es menor a los sesenta (60) días, de conformidad con las disposiciones establecidas en el numeral 190.2 del artículo 190 del Reglamento.	0.5 de la UIT por cada día de ausencia del personal en obra en el plazo previsto.	Según informe del Supervisor o Inspector de obra o Administrador de Contrato con V°B° del Sub Gerente de Obras y Supervisión.



«Año» GERENCIA REGIONAL
DE INFRAESTRUCTURA «0»

SUB GERENCIA DE
OBRAS Y SUPERVISIÓN

N°	CONCEPTO DE APLICACIÓN DE PENALIDAD	FORMA DE CÁLCULO	PROCEDIMIENTO
2	En caso el contratista incumpla con su obligación de ejecutar la prestación con el personal acreditado o debidamente sustituido.	<i>0.5 de una UIT por cada día de ausencia del personal en obra.</i>	Según informe del Supervisor o Inspector de obra o Administrador de Contrato con V°B° del Sub Gerente de Obras y Supervisión.
3	SEGURIDAD EN OBRA Y SEÑALIZACIÓN Cuando el Contratista no cuenta con los dispositivos de seguridad y de señalización interna y externa de la obra.	<i>1/5000 del valor del contrato; por cada día de incumplimiento en obra.</i>	Según informe del Supervisor o Inspector de obra o Administrador de Contrato con V°B° del Sub Gerente de Obras y Supervisión.
4	INCUMPLIMIENTO DE UNIFORME Y EQUIPOS DE PROTECCIÓN PERSONAL Cuando el Contratista no cumpla con dotar a su personal de los elementos de protección personal (EPP).	<i>1/5000 del valor del contrato, por cada día de incumplimiento en obra.</i>	Según informe del Supervisor o Inspector de obra o Administrador de Contrato con V°B° del Sub Gerente de Obras y Supervisión.
5	Cuando el contratista no cumpla con entregar el calendario de avance de obra valorizado adecuado a la fecha de inicio del plazo contractual, en un plazo de tres (03) días a la supervisión contados a partir de la fecha de inicio de la obra, o en el caso de demoras injustificadas los cronogramas reprogramados o acelerados de trabajo, dentro del plazo indicado en la Ley de Contrataciones y su Reglamento.	<i>1/5000 del valor del contrato, por cada ocurrencia.</i>	Según informe del Supervisor o Inspector de obra o Administrador de Contrato con V°B° del Sub Gerente de Obras y Supervisión.
6	PRUEBAS y ENSAYOS Cuando el contratista no realiza las pruebas o ensayos oportunamente para verificar la calidad de los materiales y los trabajos ejecutados.	<i>1/5000 del valor del contrato, por cada incumplimiento.</i>	Según informe del Supervisor o Inspector de obra o Administrador de Contrato con V°B° del Sub Gerente de Obras y Supervisión.
7	POR ATRASO EN SUBSANAR LAS OBSERVACIONES PENDIENTES. Cuando el contratista de manera injustificada, no presenta la subsanación y levantamiento de observaciones dentro del plazo establecido. La multa es por cada día de retraso a partir de vencido el plazo establecido.	<i>1/5000 del valor del contrato, por cada día de atraso.</i>	Según informe del Supervisor o Inspector de obra o Administrador de Contrato con V°B° del Sub Gerente de Obras y Supervisión.
8	POR INASISTENCIA DE LOS ESPECIALISTAS DEL CONTRATISTA A REUNIÓN CONVOCADAS POR LA ENTIDAD CONTRATANTE Cuando el contratista de manera injustificada, no asista con sus especialistas a reuniones convocadas por la Entidad.	<i>1/5000 del valor del contrato, por cada día de atraso a partir de vencido el plazo otorgado.</i>	Según informe del Supervisor o Inspector de obra o Administrador de Contrato con V°B° del Sub Gerente de Obras y Supervisión.
9	SEGURO COMPLEMENTARIO DE TRABAJO DE RIESGO Cuando el Contratista no cuente con el seguro complementario de trabajo de riesgo, para el personal que realice trabajos de ensayos, de Estudios de Suelos o cualquier personal técnico u	<i>1/5000 del valor del contrato, por cada ocurrencia en la obra.</i>	Según informe del Supervisor o Inspector de obra o Administrador de Contrato con V°B° del Sub Gerente de Obras y Supervisión.





«Año» GERENCIA REGIONAL DE INFRAESTRUCTURA «Mes»

SUB GERENCIA DE OBRAS Y SUPERVISIÓN

N°	CONCEPTO DE APLICACIÓN DE PENALIDAD	FORMA DE CÁLCULO	PROCEDIMIENTO
	obrero durante la ejecución de la Obra.		
10	EQUIPOS DECLARADOS EN LA FIRMA DE CONTRATO Cuando el Contratista no presenta los equipos y/o instrumentos de medición calibrados declarados en la firma de contrato y aquellos que sean necesarios, luego de 5 días de ser requerido por el Supervisor.	<i>1/5000 del valor del contrato, la multa es por cada equipo. Por día.</i>	Según informe del Supervisor o Inspector de obra o Administrador de Contrato con V°B° del Sub Gerente de Obras y Supervisión.
11	CUADERNO DE OBRA DIGITAL No tener al día el cuaderno de obra digital.	<i>1/5000 del valor del contrato, por día.</i>	Según informe del Supervisor o Inspector de obra o Administrador de Contrato con V°B° del Sub Gerente de Obras y Supervisión.
12	INCUMPLIMIENTO DE MATERIALES EN OBRA. No cuenta con materiales necesarios en obra de acuerdo al calendario de adquisición de Materiales.	<i>1/5000 del valor del contrato, por cada día de falta de materiales.</i>	Según informe del Supervisor o Inspector de obra o Administrador de Contrato con V°B° del Sub Gerente de Obras y Supervisión.
13	CALIDAD DE LOS MATERIALES Cuando el contratista utilice para la ejecución de la obra materiales de menos calidad que los especificados en el Expediente Técnico.	<i>1/5000 del valor del contrato, por cada ocurrencia.</i>	Según informe del Supervisor o Inspector de obra o Administrador de Contrato con V°B° del Sub Gerente de Obras y Supervisión..
14	No cumple en realizar las medidas de mitigación ambiental indicadas en el estudio de Impacto ambiental.	<i>1/5000 del valor del contrato, por cada ocurrencia.</i>	Según informe del Supervisor o Inspector de obra o Administrador de Contrato con V°B° del Sub Gerente de Obras y Supervisión.
15	No reporta los accidentes de trabajo de acuerdo a lo estipulado en la Ley 29783 de Seguridad y Salud en el Trabajo. DS N° 005-2012-TR N°, 009-2005-TR Reglamento de Seguridad y Salud en el Trabajo	<i>1/5000 del valor del contrato, por cada ocurrencia.</i>	Según informe del Supervisor o Inspector de obra o Administrador de Contrato con V°B° del Sub Gerente de Obras y Supervisión.
16	INCUMPLIMIENTO DE ESPECIFICACIONES TÉCNICAS El incumplimiento de las especificaciones técnicas de productos entregables (requisitos indicados en planos y EE. TT.), materiales y equipos previstos en el Expediente Técnico de obra.	<i>1/2000 del Valor Contratado, por ocurrencia.</i>	Según informe del Supervisor o Inspector de obra o Administrador de Contrato con V°B° del Sub Gerente de Obras y Supervisión.
17	RESPUESTA A SOLICITUDES No responder las solicitudes escritas de la Entidad y/o el Supervisor en el plazo establecido.	<i>1/5000 del Valor Contratado, por ocurrencia.</i>	Según informe del Supervisor o Inspector de obra o Administrador de Contrato con V°B° del Sub Gerente de Obras y Supervisión.
18	GARANTÍAS DE FIEL CUMPLIMIENTO No presentar y/o mantener actualizado la Garantía de Fiel Cumplimiento.	<i>1/5000 del Valor Contratado, por ocurrencia.</i>	Según informe del Supervisor o Inspector de obra o Administrador de Contrato con V°B°





«Año» GERENCIA REGIONAL DE INFRAESTRUCTURA «Mes»

SUB GERENCIA DE OBRAS Y SUPERVISIÓN

N°	CONCEPTO DE APLICACIÓN DE PENALIDAD	FORMA DE CÁLCULO	PROCEDIMIENTO
			del Sub Gerente de Obras y Supervisión.
19	ENTREGA DE INFORMACIÓN INCOMPLETA Y/O CON ERRORES Y/O EXTEMPORÁNEO Cuando el contratista entregue documentación incompleta (faltante) o con errores o fuera del plazo normativo, perjudicando el trámite normal de los mismos (solicitud de adelantos directo o materiales, valorizaciones, prestaciones adicionales, programa de ejecución de obra actualizado, resultados de los controles de calidad, informes semanales, quincenales o mensuales o información solicitada por la entidad con plazo establecido, solicitud de ampliación de plazo).	<i>1/5000 del valor del contrato, por ocurrencia.</i>	Según informe del Supervisor o Inspector de obra o Administrador de Contrato con V°B° del Sub Gerente de Obras y Supervisión.
20	Cuando el contratista incumpla con entregar el Informe de Revisión del Expediente Técnico que establece el Artículo 177 del Reglamento, en el plazo establecido por dicho artículo.	<i>1/5000 del valor del contrato, por cada día de incumplimiento</i>	Según informe del Supervisor o Inspector de obra o Administrador de Contrato con V°B° del Sub Gerente de Obras y Supervisión.
21	Por presentación de documentos técnicos de las especialidades sin ser suscritos.	0.25 UIT por cada documento técnico o informe no suscrito	Según informe del Supervisor o Inspector de obra o Administrador de Contrato con V°B° del Sub Gerente de Obras y Supervisión.



Nota: El monto de la UIT corresponde al año de aplicación de la penalidad.

Procedimiento de Aplicación

- De detectarse alguna infracción cometidas por el Contratista, el Supervisor o Inspector de obra, deberá comunicarle mediante cuaderno de obra la situación verificada (que se considerará como un pre aviso), otorgando un plazo de 24 horas para la subsanación de la infracción. En los casos de infracciones reincidentes pasa directamente al inciso c).
- El contratista revisa el caso notificado y procede a subsanarlo en el plazo establecido, de no hacerlo, el Supervisor o Inspector de obra comunicará mediante cuaderno de obra al contratista, que se aplicará la penalidad en vista de su incumplimiento.
- El Supervisor o Inspector de obra, procede a calcular la penalidad según las consideraciones establecidas en la tabla, de acuerdo a la forma de cálculo, verificando antes que el monto acumulado de penalidades aplicadas no haya excedido el monto máximo de penalidad admisible, equivalente al diez por ciento (10%) del monto del contrato vigente.
- El Supervisor o Inspector de obra mediante informe comunica a la entidad la aplicación de la penalidad, la cual deberá ser deducida de los pagos a cuenta, del pago final, o en la liquidación final, o si fuese necesario se cobrará del monto resultante de la ejecución de la garantía de fiel cumplimiento, de acuerdo a la sugerencia del Supervisor de Obra.
- En los casos que el monto acumulado de penalidades aplicadas haya excedido el monto máximo admisible, la entidad puede iniciar la resolución del contrato de ejecución de obra.



«Año» GERENCIA REGIONAL
DE INFRAESTRUCTURA «10»

SUB GERENCIA DE
OBRAS Y SUPERVISIÓN

Las penalidades se calcularán aplicando la forma de cálculo, al monto contractual, las que serán deducidas de los pagos a cuenta, del pago final, o en la liquidación final, o si fuese necesario se cobrará del monto resultante de la ejecución de la garantía de fiel cumplimiento, de acuerdo a la sugerencia del supervisor y la importancia de la falta cometida.

39.0 CUADERNO DE OBRA DIGITAL

El contratista deberá cumplir lo dispuesto en la Directiva N° 009-2020-OSCE/CD y en él se registrarán los hechos relevantes que ocurran durante la ejecución de la Obra, las ordenes, las consultas y las respuestas a las consultas, que se abre en la fecha de entrega del terreno y se cierra culminado el acto de recepción de obra o el acto de constatación física de la Obra, según corresponda.

En la fecha de entrega del terreno, el residente de obra registra el asiento de apertura del cuaderno de obra y el asiento de cierre es efectuado por el supervisor de obra, concluida la ejecución y recibida la obra.

El registro de la información en el cuaderno de obra digital debe ser efectuado únicamente por perfiles de usuarios autorizados (supervisor de obra y residente de obra) de conformidad a la Ley de Contrataciones del Estado y su Reglamento, así como la Directiva N° 009-2020-OSCE/CDL.



40.0 DOCUMENTOS COMPLEMENTARIOS DE LOS TERMINOS DE REFERENCIA:

Forman parte integrante del Contrato, las presentes Bases y todos los documentos indicados en los Requerimientos técnicos mínimos proporcionados por la ENTIDAD; así como, los planos y toda otra documentación referente a la Obra, que tienen por finalidad complementarse mutuamente. En caso de discrepancia entre diferentes partes de los Documentos de Contrato, se aplicará el siguiente orden de precedencia entre los mismos:

- La normativa pertinente
- Contrato
- Condiciones Generales del Contrato
- Bases de la presente convocatoria
- Oferta del CONTRATISTA
- Garantías: De Fiel Cumplimiento de Contrato, De Adelantos (Directos y por materiales, insumos o servicios puestos a disposición del objeto del Contrato).
- Otros documentos que forman parte del Contrato.

En caso de alguna dificultad en la interpretación de los Documentos de Contrato, el Supervisor será el encargado de transmitir al CONTRATISTA las aclaraciones necesarias, luego de que éstas sean establecidas en consulta con la ENTIDAD.

41.0 ADELANTOS:

Adelanto Directo

La Entidad otorgará un adelanto directo de hasta el 10% del monto del contrato original.

El contratista debe solicitar formalmente el adelanto directo dentro de los ocho (8) días siguientes a la suscripción del contrato, adjuntando a su solicitud la garantía por adelantos mediante carta fianza y el comprobante de pago correspondiente. La Entidad debe entregar el monto solicitado dentro de los siete (7) días contados a partir del día siguiente de recibida la solicitud del contratista.

Vencido el plazo para solicitar el adelanto no procede la solicitud.



«Año» GERENCIA REGIONAL
DE INFRAESTRUCTURA «10»

SUB GERENCIA DE
OBRAS Y SUPERVISIÓN

Adelanto por Materiales o Insumos:

La Entidad otorgará adelantos para materiales o insumos de hasta por el 20% del monto del contrato original, conforme al calendario de adquisición de materiales o insumos presentado por el contratista.

La entrega de los adelantos se realizará en un plazo de 07 días calendarios previos a la fecha prevista en el calendario de adquisición de materiales o insumos para cada adquisición, con la finalidad que EL CONTRATISTA pueda disponer de los materiales o insumos en la oportunidad prevista en el calendario de avance de obra valorizado. Para tal efecto, EL CONTRATISTA debe solicitar la entrega del adelanto en un plazo de 08 días calendario anteriores al inicio del plazo antes mencionado, adjuntando a su solicitud la garantía por adelantos mediante carta fianza y el comprobante de pago respectivo".

El adelanto de Materiales será otorgado previa evaluación de la Sub Gerencia de Obras y Supervisión y teniendo en cuenta lo dispuesto en el Decreto Supremo N° 011-79-VC y sus modificatorias.

42.0 RESOLUCIÓN DE CONTRATO

Para la resolución del contrato de obra debe aplicarse el Artículo 36° de la LCE y los Artículos 165, 166 y 207 del RLCE.

43.0 SOLUCIONES DE CONTROVERSIAS

Las controversias que surjan entre las partes sobre la ejecución, interpretación, resolución, inexistencia, ineficacia o invalidez del contrato podrán resolverse mediante conciliación, junta de resolución de disputas o arbitraje, según corresponda y por acuerdo de las partes, de conformidad con lo señalado en el Art. 223° del RLCE.

Cualquiera de las partes tiene derecho a iniciar el arbitraje a fin de resolver dichas controversias dentro del plazo de caducidad previsto en la Ley de Contrataciones del Estado y su Reglamento.

Facultativamente, cualquiera de las partes tiene el derecho a solicitar una conciliación dentro del plazo de caducidad correspondiente, según lo señalado en el artículo 224 del Reglamento de la Ley de Contrataciones del Estado, sin perjuicio de recurrir al arbitraje, en caso no se llegue a un acuerdo entre ambas partes o se llegue a un acuerdo parcial. Las controversias sobre nulidad del contrato solo pueden ser sometidas a arbitraje.

El Laudo arbitral emitido es inapelable, definitivo y obligatorio para las partes desde el momento de su notificación, según lo previsto en el numeral 45.21 del artículo 45 de la Ley de Contrataciones del Estado.

44.0 LIQUIDACION DEL CONTRATO DE OBRA

El contratista presentará la liquidación debidamente sustentada con la documentación y cálculos detallados, dentro de un plazo de sesenta (60) días, contado desde el día siguiente de la recepción de la obra. Dentro del plazo máximo de sesenta (60) días de recibida, la Entidad deberá pronunciarse, ya sea observando la liquidación presentada por el contratista o, de considerarlo pertinente, elaborando otra, y notificará al contratista para que éste se pronuncie dentro de los quince (15) días siguientes. Si el contratista no presenta la liquidación en el plazo previsto, su elaboración será responsabilidad exclusiva de la Entidad en idéntico plazo, siendo los gastos de cargo del contratista. La Entidad notificará la liquidación al contratista para que éste se pronuncie dentro de los quince (15) días siguientes. Esto conforme al artículo 209 del Reglamento de la Ley de Contrataciones del Estado.

45.0 DE LA REVISION DEL EXPEDIENTE TÉCNICO DE OBRA

El contratista presentará al Supervisor o Inspector de Obra dentro de los treinta (15) días calendario del inicio de plazo de ejecución de obra, un informe técnico de revisión del expediente técnico de obra, que incluya entre otros, las posibles prestaciones adicionales, riesgos del proyecto y otros aspectos que sean materia de consulta. El supervisor dentro del plazo de 7 días

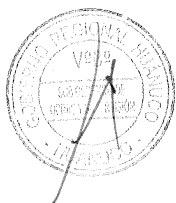



«Año» GERENCIA REGIONAL DE INFRAESTRUCTURA «to»

SUB GERENCIA DE OBRAS Y SUPERVISIÓN

calendario, eleva el informe técnico de revisión del expediente técnico de obra a la Entidad con copia al contratista, adjuntando su evaluación, pronunciamiento y verificaciones propias realizadas como supervisión o inspección

En aplicación del artículo 177 del Reglamento de la Ley de Contrataciones del Estado (Modificado por el D. L. N°1444 y aprobado por el D.S. N° 344-2018-EF y sus modificatorias)





«Año» GERENCIA REGIONAL
DE INFRAESTRUCTURA «10»

SUB GERENCIA DE
OBRAS Y SUPERVISIÓN



GOBIERNO REGIONAL HUÁNUCO
GERENCIA REGIONAL DE
INFRAESTRUCTURA

SUB GERENCIA DE OBRAS Y SUPERVISIÓN

PROYECTO

UBICACIÓN : CARHUAPATA - JACAS GRANDE - HUAMALIES - HUÁNUCO

MODALIDAD : POR CONTRATA

FECHA : SETIEMBRE DEL 2023

LISTA DE INSUMOS MOBILIARIO Y EQUIPAMIENTO



IDEM	DESCRIPCIÓN	UND	CANTIDAD
1	FLETE TERRESTRE MOBILIARIO INICIAL Y PRIMARIA	GLB	1.0
2	FLETE TERRESTRE EQUIPAMIENTO INICIAL Y PRIMARIA	GLB	1.0
3	COMPUTADORA DE MESA CORE I7	UND	4.0
4	IMPRESORA MULTIFUNCIONAL	UND	2.0
5	TELEVISOR DE 50"	UND	5.0
6	RACK PARA TELEVISION	UND	5.0
7	BLURAY	UND	5.0
8	RACK PARA BLURAY	UND	5.0
9	PIZARRA ACRILICA	UND	2.0
10	SILLA GIRATORIA PARA OFICINA	UND	3.0
11	TACHO CHICO N° 18	UND	36.0
12	SILLA FIJA DE ESPERA	UND	3.0
13	PORTA ROLLO	UND	19.0
14	SILLA DE ESPERA DE 3 CUERPOS	UND	2.0
15	ESCRITORIO ADMINISTRATIVO	UND	1.0
16	ESTANTE DE MADERA	UND	2.0
17	ESPEJO	UND	4.0
18	ESTANTE PORTA CEPILLO	UND	6.0

19 8



«Año

GERENCIA REGIONAL
DE INFRAESTRUCTURA

»

SUB GERENCIA DE
OBRAS Y SUPERVISIÓN

ESPECIFICACIONES TÉCNICAS

A. PROYECTO

El presente proyecto se denomina:

“MEJORAMIENTO DE LA CALIDAD EDUCATIVA N° 32402 INTEGRADA DE CARHUAPATA, LOCALIDAD DE CARHUAPATA, DISTRITO DE JACAS GRANDE, PROVINCIA DE HUAMALIES, REGIÓN HUÁNUCO”.

NORMAS TÉCNICAS

El mobiliario a fabricar deberá ceñirse a las siguientes Normas Técnicas Peruanas aprobadas por INDECOPI, las que se encuentran con actual vigencia:

NORMA TÉCNICA PERUANA	
CÓDIGO	TÍTULO DE LA NORMA
260.005:2012	MUEBLES. Mobiliario escolar para instituciones educativas. Nivel de Educación Primaria. Mesa. Requisitos.
260.009:2012	MUEBLES. Mobiliario escolar para instituciones educativas. Nivel de Educación Primaria. Silla. Requisitos.
260.010:2012	MUEBLES. Mobiliario escolar para instituciones educativas. Clasificación y tipos.
260.011:2012	MUEBLES. Mobiliario escolar para instituciones educativas. Definiciones.
260.012:2012	MUEBLES. Mobiliario escolar para instituciones educativas. Embalaje.
260.013:2012	MUEBLES. Mobiliario escolar para instituciones educativas. Rotulado.
260.014:2012	MUEBLES. Mobiliario escolar para instituciones educativas. Muestreo.
260.015:2012	MUEBLES. Mobiliario escolar para instituciones educativas. Requisitos.
260.017:2015	MUEBLES. Mesas. Métodos de ensayo para determinar la estabilidad.
260.018:2015	MUEBLES. Silla (Asiento). Métodos de ensayo para determinar la estabilidad.
260.021:2012	MUEBLES. Muebles para centros educativos. Mesas para profesores. Requisitos.
260.022:2012	MUEBLES. Muebles para centros educativos. Sillas para profesores. Requisitos.
260.025:2012	MUEBLES. Mesas para instituciones educativas. Requisitos de seguridad y métodos de ensayo.
260.026:2012	MUEBLES. Sillas para instituciones educativas. Determinación de la estabilidad, la resistencia y la durabilidad.
260.028:2013	MUEBLES. Armarios y otros similares de usos doméstico e institucional. Terminología y definiciones.
260.030:2013	MUEBLES. Armarios y muebles similares. Métodos de ensayo para determinar la estabilidad.

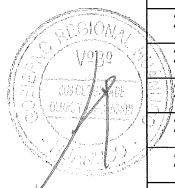



«Año» GERENCIA REGIONAL
DE INFRAESTRUCTURA «10»

SUB GERENCIA DE
OBRAS Y SUPERVISIÓN

B. ESPECIFICACIONES TÉCNICAS EQUIPAMIENTO Y MOBILIARIO

3.17 EQUIPAMIENTO Y MOBILIARIO

03.17.01 EQUIPAMIENTO Y MOBILIARIO

03.17.01.01 MOBILIARIO - NIVEL INICIAL

03.17.01.01.01 DIRECCIÓN

03.17.01.01.01.01 SILLA GIRATORIA

Descripción

- Confeccionada en estructura tubular circular electro soldada.
- Acabado pintura al duco.
- Asiento y Respaldo Ergonómico.
- Pistón a Gas.
- Sistema de Reclinación con Perilla Basculante.
- Base de Nylon Reforzada.
- Certificaciones de Calidad.

Unidad de Medida

Esta partida se mide en forma unidad (Und).

Forma de Pago

La cantidad determinada como queda señalada se pagará por unidad (Und).

03.17.01.01.01.02 PAPELERA

Esta Partida comprende el Suministro, e instalación de papelerero.

03.17.01.01.01.03 SILLA DE ESPERA

Descripción

Estructura:

- Patas fabricadas con perfil de acero cuadrado o tubular
- Asiento de MDF con espuma revestido con tela tapiz color negro, respaldo de MDF con espuma revestido con tela tapiz color negro.

Colores:

- ✓ Estructura: Negro
- ✓ Asiento y respaldo: Espuma tela tapiz color negro
- ✓ Regatones: Negro

- Altura total: 0.79m
- Largo Asiento: 0.50-0.53 m
- Ancho Asiento: 0.50-0.53 m
- Altura al Asiento: 0.50 m

Unidad de Medida: Esta partida se mide en forma unidad (Und).

Forma de Pago: La cantidad determinada como queda señalada se pagará por unidad (Und).

03.17.01.01.02 SECRETARIA

03.17.01.01.02.01 ESCRITORIO ADMINISTRATIVO

Descripción

- Fabricado en MDP de gran durabilidad.



20 22



«Año» GERENCIA REGIONAL
DE INFRAESTRUCTURA «Mes»

SUB GERENCIA DE
OBRAS Y SUPERVISIÓN

- Cuenta con acabado en melamina.
- Resistencia hasta 40kg.
- Altura 75-80cm
- Ancho 120-130cm
- Profundidad 59cm
- Excelente calidad y resistencia.
- Medida de cajones 9*26*31
- Colores:

Tablero principal: beige-roble claro

Unidad de Medida

Esta partida se mide en forma unidad (Und).

Forma de Pago

La cantidad determinada como queda señalada se pagará por unidad (Und).

03.17.01.01.02.02 ESTANTE DE MADERA

Esta Partida comprende el Suministro, e instalación de Mobiliario.

Descripción

- De gran estructura. Con capacidad de ser ligera y práctica
- Altura de producto 171.5-175cm
- Ancho del producto 60cm-65cm
- Profundidad 3.5cm
- Material madera
- Colores:
- Almendra

Unidad de Medida

Esta partida se mide en forma unidad (Und)

Forma de Pago

La cantidad determinada como queda señalada se pagará por unidad (Und).

03.17.01.01.02.03 SILLA GIRATORIA

Ídem a la partida 03.17.01.01.01.01

03.17.01.01.02.04 SILLAS DE ESPERA

Ídem a la partida 03.17.01.01.01.03

03.17.01.01.02.05 PAPELERA

Ídem a la partida 03.17.01.01.01.02

03.17.01.01.03 SALA DE ESPERA

03.17.01.01.03.01 PIZARRA ACRÍLICA

Descripción

- Medidas L*H=2.40x1.20
- Estructura de madera tornillo tratada.
- Marco de aluminio.
- Superficie de la pizarra: lámina de acrílico color blanco.





«Año» GERENCIA REGIONAL
DE INFRAESTRUCTURA «Lo»

SUB GERENCIA DE
OBRAS Y SUPERVISIÓN

- porta borrador de aluminio.

Unidad de Medida

Esta partida se mide en forma unidad (Und).

Forma de Pago

La cantidad determinada como queda señalada se pagará por unidad (Und).

03.17.01.01.03.02 PAPELERA

Ídem a la partida 03.17.01.01.01.02

03.17.01.01.04 AULAS 1,2 Y 3

03.17.01.01.04.01 PAPELERA

Ídem a la partida 03.17.01.01.01.02

03.17.01.01.05 SS. HH PARA DOCENTES, ADMINISTRATIVO Y PERSONAL ADULTO

03.17.01.01.05.01 PAPELERA

Ídem a la partida 03.17.01.01.01.02

03.17.01.01.05.02 PORTA ROLLO

Descripción

- Medidas L*H=2.40x1.20
- Altura de producto 4.5-5cm.
- Ancho del producto 16.18cm.
- Profundidad 3.5cm.
- Color: blanco.
- Acabado: brillante.
- Material: plástico.
- Tipo de fijación: tarugos y tornillos.
- Instalación: adosado en pared.

Unidad de Medida

Esta partida se mide en forma unidad (Und).

Forma de Pago

La cantidad determinada como queda señalada se pagará por unidad (Und).

03.17.01.01.05.03 ESPEJO

Descripción

- Dimensiones 0.50X0.70

Unidad de Medida

Esta partida se mide por unidad de Espejo (Und).

Forma de Pago

La cantidad determinada que queda señalada se pagará por unidad (Und).

03.17.01.01.06 SS. HH NIÑOS

03.17.01.01.06.01 PAPELERA

Ídem a la partida 03.17.01.01.01.02



21 23



«Año» GERENCIA REGIONAL
DE INFRAESTRUCTURA «Mes»

SUB GERENCIA DE
OBRAS Y SUPERVISIÓN

03.17.01.01.06.02 ESTANTE PORTA CEPILLO

Descripción

- Instalación: colgado en pared sin orificios.
- Medidas: 31 x 12 x 13 cm
- Material: Polipropileno con ABS
- Adhesivo resistente al agua.
- Color: verde
- Peso 1000 gr

Unidad de Medida

Esta partida se mide en forma unidad (Und).

Forma de Pago

La cantidad determinada como queda señalada se pagará por unidad (Und).

03.17.01.01.06.03 PORTA ROLLO

Ídem a la partida 03.17.01.01.05.02

03.17.01.01.06.04 ESPEJO

Ídem a la partida 03.17.01.01.05.03

03.17.01.02 EQUIPAMIENTO - NIVEL INICIAL

03.17.01.02.01 DIRECCIÓN

03.17.01.02.01.01 COMPUTADORAS PC

Descripción

- Procesador: Intel Core i7-8700 3.2GHz 12M Cache
- Memoria RAM: 8GB DDR4 2666Mhz
- Disco Duro: 1TB 7200 RPM
- Pantalla HD : LED 20"
- Otros: DVDRW, Teclado y Mouse

Unidad de Medida

Esta partida se mide en forma unidad (Und).

Forma de Pago

La cantidad determinada como queda señalada se pagará por unidad (Und)

03.17.01.02.02 SECRETARÍA

03.17.01.02.02.01 COMPUTADORAS PC

Ídem a la partida 03.17.01.02.01.01

03.17.01.02.02.02 IMPRESORA MULTIFUNCIONAL

Descripción

Impresora

- Tipo De Consumible: Cartucho de tóner y unidad de tambor
- Velocidad Max. De Impresión En Negro(ppm): 52ppm Negro
- Resolución De Impresión Max. (ppp): Hasta 1200 x 1200 ppp
- Compatibilidad: Windows®, Mac OS®, Linux





«Año GERENCIA REGIONAL
DE INFRAESTRUCTURA 2023»

SUB GERENCIA DE
OBRAS Y SUPERVISIÓN

Copia

- Capacidad Para Realizar Copias: B / W de la copia
- Alimentador Automático De Documentos: 80 páginas ADF
- Velocidad Max. De Copia Negro (ppm): 52cpm Negro
- Resolución De Copiado (Max.): Hasta 1200 x 600 dpi
- Copia Independiente: Sin necesidad de PC
- Reducción / Ampliación: 25% - 400%

Escaneo

- Velocidad De Escaneado (Máximo): Simplex: hasta 50 ipm (negro) / 20 ipm (color) Dúplex: Hasta 100 ipm (negro) / 34 ipm (color)
- Resolución Interpolada (dpi): 19200 x 19200 ppp
- Compatibilidad De Escáner: Windows® / Mac OS®

Otros

- Entrada De Papel (hojas): 520 hojas
- Bandeja Multiuso: Si (hasta 50 hojas)
- Capacidad De Salida De Papel (hojas): 150 hojas
- Tamaño Manejo De Papel: Carta, Legal, Ejecutivo, A4, A5, A6
- Interfaz:
 - Wireless 802.11b/g/n
 - Gigabit Ethernet
 - Hi-Speed USB 2.0
- Pantalla LCD: 4,85 "pantalla táctil en color



Unidad de Medida

Esta partida se mide en forma unidad (Und).

Forma de Pago

La cantidad determinada como queda señalada se pagará por unidad (Und).

03.17.01.02.03 SALA DE PROFESORES

03.17.01.02.03.01 EQUIPO DE TELEVISIÓN

Descripción

Smart TV UHD 50"

Diseño delgado, alta calidad de imagen

Unidad de Medida

Esta partida se mide en forma unidad (Und).

Forma de Pago

La cantidad determinada como queda señalada se pagará por unidad (Und).

03.17.01.02.03.02 RACK PARA TELEVISIÓN

Descripción

- Material: Placa de metal en Aceros Arequipa.
- Acabado: Pintura al horno con tratamiento anticorrosivo.
- Color: Negro.

22 24



«Año» GERENCIA REGIONAL
DE INFRAESTRUCTURA «10»

SUB GERENCIA DE
OBRAS Y SUPERVISIÓN

- Distancia mín.: 5 cm.
- Distancia máx.: 35 cm
- Giro del rack: 45 grados a cada lado.
- Inclínación del rack: 30 grados máx.
- Resiste: 40 kg.

Unidad de Medida

Esta partida se mide en forma unidad (Und).

Forma de Pago

La cantidad determinada como queda señalada se pagará por unidad (Und).

03.17.01.02.03.03 EQUIPOS BLURAY

Descripción

Bluray full HD SMART

Unidad de Medida

Esta partida se mide en forma unidad (Und).

Forma de Pago

La cantidad determinada como queda señalada se pagará por unidad (Und).

03.17.01.02.03.04 RACK PARA BLURAY

Descripción

Especificaciones:

- Soporte para DVD / BLU RAY Soporta hasta 10kg.
- Hecho en acero al carbono Pintado electrostático.
- Ancho regulable, mínimo 15cm, máximo 28cm,
- profundidad 25 cm ORGANIZADOR DE AUDIOVISUALES

Unidad de Medida

Esta partida se mide en forma unidad (Und).

Forma de Pago

La cantidad determinada como queda señalada se pagará por unidad (Und).

03.17.01.02.04 AULAS 1, 2 Y 3

03.17.01.02.04.01 EQUIPO DE TELEVISIÓN

Descripción

Smart TV UHD 50"

Diseño delgado, alta calidad de imagen

Unidad de Medida

Esta partida se mide en forma unidad (Und).

Forma de Pago

La cantidad determinada como queda señalada se pagará por unidad (Und).

03.17.01.02.04.02 RACK PARA TELEVISIÓN

Descripción

- Material: Placa de metal en Aceros Arequipa.
- Acabado: Pintura al horno con tratamiento anticorrosivo.
- Color: Negro.





«Año

GERENCIA REGIONAL
DE INFRAESTRUCTURA

SUB GERENCIA DE
OBRAS Y SUPERVISIÓN

- Distancia mín.: 5 cm.
- Distancia máx.: 35 cm
- Giro del rack: 45 grados a cada lado.
- Inclinação del rack: 30 grados máx.
- Resiste: 40 kg.

Unidad de Medida

Esta partida se mide en forma unidad (Und).

Forma de Pago

La cantidad determinada como queda señalada se pagará por unidad (Und).

03.17.01.02.04.03 EQUIPOS BLURAY

Descripción

Bluray full HD SMART

Unidad de Medida

Esta partida se mide en forma unidad (Und).

Forma de Pago

La cantidad determinada como queda señalada se pagará por unidad (Und).

03.17.01.02.04.04 RACK PARA BLURAY

Descripción

Especificaciones:

- Soporte para DVD / BLU RAY Soporta hasta 10kg.
- Hecho en acero al carbono Pintado electrostático.
- Ancho regulable, mínimo 15cm, máximo 28cm,
- profundidad 25 cm ORGANIZADOR DE AUDIOVISUALES

Unidad de Medida

Esta partida se mide en forma unidad (Und).

Forma de Pago

La cantidad determinada como queda señalada se pagará por unidad (Und).

03.17.01.03 MOBILIARIO - NIVEL PRIMARIA

03.17.01.03.01 DIRECCIÓN

03.17.01.03.01.01 PAPELERA

Ídem a la partida 03.17.01.01.01.02

03.17.01.03.02 SECRETARIA

03.17.01.03.02.01 SILLA GIRATORIA

Ídem a la partida 03.17.01.01.01.01

03.17.01.03.02.02 ESTANTE DE MADERA

Ídem a la partida 03.17.01.01.02.02

03.17.01.03.02.03 PAPELERA

Ídem a la partida 03.17.01.01.01.02

03.17.01.03.03 SALA DE ESPERA

03.17.01.03.03.01 SILLA DE ESPERA 3 CUERPOS



23 75



«Año» GERENCIA REGIONAL
DE INFRAESTRUCTURA «10»

SUB GERENCIA DE
OBRAS Y SUPERVISIÓN

Descripción

Estructura:

- Patas fabricadas con perfil de acero cuadrado o tubular
- Asiento de MDF con espuma revestido con tela tapiz color negro, respaldar de MDF con espuma revestido con tela tapiz color negro.
- Colores:
 - ✓ Estructura: Negro
 - ✓ Asiento y respaldo: Espuma tela tapiz color negro
 - ✓ Regatones: Negro
- Altura total: 0.79m
- Largo Asiento: 1.60-1.70 m
- Ancho Asiento: 0.50-0.53 m
- Altura al Asiento: 0.50 m

03.17.01.03.03.02 PIZARRA ACRÍLICA

Ídem a la partida 03.17.01.01.03.01

03.17.01.03.04 SALA DE PROFESORES

03.17.01.03.04.01 PAPELERA

Ídem a la partida 03.17.01.01.01.02

03.17.01.03.05 SS.HH. VARONES

03.17.01.03.05.01 PORTA ROLLO

Ídem a la partida 03.17.01.01.05.02

03.17.01.03.05.02 ESTANTE PORTA CEPILLO

Ídem a la partida 03.17.01.01.06.02

03.17.01.03.05.03 PAPELERA

Ídem a la partida 03.17.01.01.01.02

03.17.01.03.06 SS.HH. MUJERES

03.17.01.03.06.01 PORTA ROLLO

Ídem a la partida 03.17.01.01.05.02

03.17.01.03.06.02 ESTANTE PORTA CEPILLO

Ídem a la partida 03.17.01.01.06.02

03.17.01.03.06.03 PAPELERA

Ídem a la partida 03.17.01.01.01.02

03.17.01.03.07 SS. HH ADMINISTRATIVO

03.17.01.03.07.01 PAPELERA

Ídem a la partida 03.17.01.01.01.02

03.17.01.03.07.02 PORTA ROLLO

Ídem a la partida 03.17.01.01.05.02

03.17.01.03.07.03 ESPEJO

Ídem a la partida 03.17.01.01.05.03

03.17.01.03.08 AULAS 1-8





«Año» GERENCIA REGIONAL
DE INFRAESTRUCTURA «Mes»

SUB GERENCIA DE
OBRAS Y SUPERVISIÓN

03.17.01.03.08.01 PAPELERA

Ídem a la partida 03.17.01.01.01.02

03.17.01.04 EQUIPAMIENTO - NIVEL PRIMARIA

03.17.01.04.01 DIRECCIÓN

03.17.01.04.01.01 COMPUTADORAS PC

Ídem a la partida 03.17.01.02.01.01

03.17.01.04.02 SECRETARÍA

03.17.01.04.02.01 COMPUTADORAS PC

Ídem a la partida 03.17.01.02.01.01

03.17.01.04.02.02 IMPRESORA MULTIFUNCIONAL

Ídem a la partida 03.17.01.02.02.02

03.17.01.04.03 SALA DE ESPERA

03.17.01.04.03.01 EQUIPO DE TELEVISIÓN

Descripción

Smart TV UHD 50"

Diseño delgado, alta calidad de imagen

Unidad de Medida

Esta partida se mide en forma unidad (Und).

Forma de Pago

La cantidad determinada como queda señalada se pagará por unidad (Und).

03.17.01.04.03.02 RACK PARA TELEVISIÓN

Descripción

- Material: Placa de metal en Aceros Arequipa.
- Acabado: Pintura al horno con tratamiento anticorrosivo.
- Color: Negro.
- Distancia mín.: 5 cm.
- Distancia máx.: 35 cm
- Giro del rack: 45 grados a cada lado.
- Inclinación del rack: 30 grados máx.
- Resiste: 40 kg.

Unidad de Medida

Esta partida se mide en forma unidad (Und).

Forma de Pago

La cantidad determinada como queda señalada se pagará por unidad (Und).

03.17.01.04.03.03 EQUIPOS BLURAY

Descripción

Bluray full HD SMART

Unidad de Medida

Esta partida se mide en forma unidad (Und).

Forma de Pago

La cantidad determinada como queda señalada se pagará por unidad (Und).



24 76



«Año» GERENCIA REGIONAL
DE INFRAESTRUCTURA «Mes»

SUB GERENCIA DE
OBRAS Y SUPERVISIÓN

03.17.01.04.03.04 RACK PARA BLURAY

Descripción

Especificaciones:

- Soporte para DVD / BLU RAY Soporta hasta 10kg.
- Hecho en acero al carbono Pintado electrostático.
- Ancho regulable, mínimo 15cm, máximo 28cm,
- profundidad 25 cm ORGANIZADOR DE AUDIOVISUALES

Unidad de Medida

Esta partida se mide en forma unidad (Und).

Forma de Pago

La cantidad determinada como queda señalada se pagará por unidad (Und).

03.17.01.04.03.05 FLETE MOBILIARIO INICIAL Y PRIMARIA

03.17.01.04.03.06 FLETE EQUIPAMIENTO INICIAL Y PRIMARIA

Se define esta partida al trabajo de traslado del equipamiento necesario especificado en los planos para la realización de las diversas actividades de la I.E. Pudiendo ser estos procedentes de diversos puntos de ventas de la Ciudad más cercana (Huánuco).

Descripción

El traslado de los mobiliarios se realizará desde la ciudad de Huánuco hasta el pie de obra en Carhuapata.

Equipos

Para esta partida y por el tipo de unidad, el contratista verá la utilización de los medios de transporte necesarios para el cumplimiento de esta partida en su totalidad.

Unidad de medida

Esta partida se medirá en forma global (Glb.), de flete terrestre de equipamiento.

Forma de pago

La cantidad determinada como queda señalada se pagará en forma global (Glb.), con el precio unitario indicado en el presupuesto de obra, cuyo pago el contratista realizará, previa aprobación del supervisor de la obra.



25

REQUISITOS DE CALIFICACIÓN

A	CAPACIDAD TÉCNICA Y PROFESIONAL																											
A.1	EQUIPAMIENTO ESTRATÉGICO																											
	<p><u>Requisitos:</u></p> <table border="1"><thead><tr><th>N°</th><th>EQUIPO Y MAQUINARIA</th><th>CANTIDAD</th></tr></thead><tbody><tr><td>01</td><td>NIVEL TOPOGRAFICO CON TRIPODE Y ACCESORIOS</td><td>01</td></tr><tr><td>02</td><td>MOTOSOLDADORA DE 250 AMPERIOS</td><td>01</td></tr><tr><td>03</td><td>COMPACTADOR VIBR. TIPO PLANCHA 5.8 HP</td><td></td></tr><tr><td>04</td><td>MARTILLO NEUMATICO DE 29 KG</td><td>01</td></tr><tr><td>05</td><td>COMPRESORA NEUMATICA, 76 HP, 125-175 CPM</td><td>01</td></tr><tr><td>06</td><td>VOLQUETE DE 15 M3</td><td>01</td></tr><tr><td>07</td><td>VIBRADOR DE CONCRETO 4 HP 240"</td><td>01</td></tr><tr><td>08</td><td>MEZCLADORA DE TROMPO 9 P3 (8HP)</td><td>01</td></tr></tbody></table> <p><u>Acreditación:</u></p> <p>De conformidad con el numeral 49.3 del artículo 49 y el literal e) del numeral 139.1 del artículo 139 del Reglamento este requisito de calificación se acredita para la suscripción del contrato.</p> <div>Importante <i>No corresponde solicitar como equipamiento que el postor cuente con oficinas, locales u otros espacios físicos. Asimismo, no se puede requerir características, años de antigüedad y demás condiciones del equipamiento que no consten en el expediente técnico.</i></div>	N°	EQUIPO Y MAQUINARIA	CANTIDAD	01	NIVEL TOPOGRAFICO CON TRIPODE Y ACCESORIOS	01	02	MOTOSOLDADORA DE 250 AMPERIOS	01	03	COMPACTADOR VIBR. TIPO PLANCHA 5.8 HP		04	MARTILLO NEUMATICO DE 29 KG	01	05	COMPRESORA NEUMATICA, 76 HP, 125-175 CPM	01	06	VOLQUETE DE 15 M3	01	07	VIBRADOR DE CONCRETO 4 HP 240"	01	08	MEZCLADORA DE TROMPO 9 P3 (8HP)	01
N°	EQUIPO Y MAQUINARIA	CANTIDAD																										
01	NIVEL TOPOGRAFICO CON TRIPODE Y ACCESORIOS	01																										
02	MOTOSOLDADORA DE 250 AMPERIOS	01																										
03	COMPACTADOR VIBR. TIPO PLANCHA 5.8 HP																											
04	MARTILLO NEUMATICO DE 29 KG	01																										
05	COMPRESORA NEUMATICA, 76 HP, 125-175 CPM	01																										
06	VOLQUETE DE 15 M3	01																										
07	VIBRADOR DE CONCRETO 4 HP 240"	01																										
08	MEZCLADORA DE TROMPO 9 P3 (8HP)	01																										
A.2	CALIFICACIONES DEL PLANTEL PROFESIONAL CLAVE																											
	FORMACIÓN ACADÉMICA DEL PLANTEL PROFESIONAL CLAVE																											
	<p><u>Requisitos:</u></p> <ol style="list-style-type: none">1. RESIDENTE DE OBRA Formación Académica <i>Ingeniero Civil o Arquitecto, titulado.</i>2. ESPECIALISTA EN SEGURIDAD Y SALUD EN EL TRABAJO Formación Académica <i>Ingeniero Civil y/o Ingeniero Geotécnico y/o Ingeniero Geólogo, titulado.</i> <p><u>Acreditación:</u></p> <p>De conformidad con el numeral 49.3 del artículo 49 y el literal e) del numeral 139.1 del artículo 139 del Reglamento este requisito de calificación se acredita para la suscripción del contrato.</p> <div>Importante <i>El residente de la obra debe cumplir las calificaciones establecidas en el artículo 179 del Reglamento.</i></div>																											
A.3	EXPERIENCIA DEL PLANTEL PROFESIONAL CLAVE																											
	<p><u>Requisitos:</u></p> <ol style="list-style-type: none">1. RESIDENTE DE OBRA Formación Académica <i>Ingeniero Civil o Arquitecto, titulado.</i> Experiencia: Experiencia efectiva no menor a tres (03) años como residente y/o supervisor y/o inspector de obra y/o jefe de supervisión, en obras similares al objeto de la convocatoria, durante un periodo no mayor a veinticinco (25) años anteriores a la fecha de presentación de oferta. La experiencia a acreditar se computa desde la colegiatura, las mismas que deberán haber sido ejecutadas en periodos de tiempo distintos sin traslaparse, de presentarse experiencia ejecutada paralelamente (traslape), no se considera																											



26

	<p>ninguna de las experiencias acreditadas, salvo la ejecución de obras por paquete.</p> <p>2. ESPECIALISTA EN SEGURIDAD Y SALUD EN OBRA</p> <p>Formación Académica <i>Ingeniero Ambiental y/o Ingeniero Civil, titulado.</i></p> <p>Experiencia: Experiencia efectiva no menor de Dos (02) años como especialista en seguridad y salud ocupacional y medio ambiente en obra y/o especialista en seguridad y salud en obra y/o especialista en seguridad de obra y/o especialista en salud de obra, en la supervisión de obra y/o Inspección de obra y/o ejecución de obras en general, durante un periodo de no mayor de veinticinco (25) años a la fecha de presentación de propuestas. La experiencia a acreditar se computa desde la colegiatura, las mismas que deberán haber sido ejecutadas en periodos de tiempo distintos sin traslaparse, de presentarse experiencia ejecutada paralelamente (traslape), para el cómputo del tiempo de dicha experiencia sólo se considerará una vez el periodo traslapado.</p> <p>Acreditación: De conformidad con el numeral 49.3 del artículo 49 y el literal e) del numeral 139.1 del artículo 139 del Reglamento este requisito de calificación se acredita para la suscripción del contrato.</p> <table border="1"><tr><td>Importante</td></tr><tr><td><i>El residente de la obra debe cumplir la experiencia mínima establecida en el artículo 179 del Reglamento.</i></td></tr></table>	Importante	<i>El residente de la obra debe cumplir la experiencia mínima establecida en el artículo 179 del Reglamento.</i>
Importante			
<i>El residente de la obra debe cumplir la experiencia mínima establecida en el artículo 179 del Reglamento.</i>			
B	<p>EXPERIENCIA DEL POSTOR EN LA ESPECIALIDAD</p> <p>Requisitos: El postor debe acreditar un monto facturado acumulado equivalente a UNA (1) VEZ EL VALOR REFERENCIAL DE LA CONTRATACIÓN, en la ejecución de obras similares, durante los 10 años anteriores a la fecha de la presentación de ofertas que se computarán desde la suscripción del acta de recepción de obra.</p> <p>Se considerará obra similar a: “Construcción, reconstrucción, rehabilitación, remodelación, mejoramiento, renovación, ampliación de infraestructuras educativas”</p> <p>Acreditación: La experiencia del postor se acreditará con copia simple de: (i) contratos y sus respectivas actas de recepción de obra; (ii) contratos y sus respectivas resoluciones de liquidación; o (iii) contratos y sus respectivas constancias de prestación o cualquier otra documentación¹ de la cual se desprenda fehacientemente que la obra fue concluida, así como el monto total que implicó su ejecución; correspondientes a un máximo de veinte (20) contrataciones.</p> <p>En los casos que se acredite experiencia adquirida en consorcio, debe presentarse la promesa de consorcio o el contrato de consorcio del cual se desprenda fehacientemente el porcentaje de las obligaciones que se asumió en el contrato presentado; de lo contrario, no se computará la experiencia proveniente de dicho contrato.</p> <p>Asimismo, cuando se presenten contratos derivados de procesos de selección convocados antes del 20.09.2012, la calificación se ceñirá al método descrito en la Directiva “Participación de Proveedores en Consorcio en las Contrataciones del Estado”, debiendo presumirse que el porcentaje de las obligaciones equivale al porcentaje de participación de la promesa de consorcio o del contrato de consorcio. En caso que en dichos documentos no se consigne el porcentaje de participación se presumirá que las obligaciones se ejecutaron en partes iguales.</p>		



¹ De acuerdo con la **Opinión N° 185-2017/DTN** “cualquier otra documentación”, se entiende como tal a todo documento emitido por la Entidad contratante con ocasión de la ejecución de la obra que cumpla con demostrar de manera indubitable aquello que se acredita, por ejemplo, mediante las resoluciones de liquidación de obra, las actas de recepción de conformidad, entre otros.

2x

Si el titular de la experiencia no es el postor, consignar si dicha experiencia corresponde a la matriz en caso que el postor sea sucursal, o fue transmitida por reorganización societaria, debiendo acompañar la documentación sustentatoria correspondiente.

Si el postor acredita experiencia de otra persona jurídica como consecuencia de una reorganización societaria, debe presentar adicionalmente el **Anexo N° 9**.

Cuando los contratos presentados se encuentren expresados en moneda extranjera, debe indicarse el tipo de cambio venta publicado por la Superintendencia de Banca, Seguros y AFP correspondiente a la fecha de suscripción.

Sin perjuicio de lo anterior, los postores deben llenar y presentar el **Anexo N° 10** referido a la experiencia del postor en la especialidad.

Importante

En el caso de consorcios, la calificación de la experiencia se realiza conforme a la Directiva "Participación de Proveedores en Consorcio en las Contrataciones del Estado".

Importante

- Si como resultado de una consulta u observación corresponde precisarse o ajustarse el requerimiento, se solicita la autorización del área usuaria y se pone de conocimiento de tal hecho a la dependencia que aprobó el expediente de contratación, de conformidad con el numeral 72.3 del artículo 72 del Reglamento.
- Los requisitos de calificación determinan si los postores cuentan con las capacidades necesarias para ejecutar el contrato, lo que debe ser acreditado documentalmente, y no mediante declaración jurada.



CAPÍTULO IV FACTORES DE EVALUACIÓN

La evaluación se realiza sobre la base de cien (100) puntos.

Para determinar la oferta con el mejor puntaje y el orden de prelación de las ofertas, se considera lo siguiente:

FACTOR DE EVALUACIÓN	PUNTAJE / METODOLOGÍA PARA SU ASIGNACIÓN
A. PRECIO	
<p><u>Evaluación:</u></p> <p>Se evaluará considerando el precio ofertado por el postor.</p> <p><u>Acreditación:</u></p> <p>Se acreditará mediante el documento que contiene el precio de la oferta (Anexo N° 6).</p>	<p>La evaluación consistirá en otorgar el máximo puntaje a la oferta de precio más bajo y se otorga a las demás ofertas puntajes inversamente proporcionales a sus respectivos precios, según la siguiente fórmula:</p> $P_i = \frac{O_m \times PMP}{O_i}$ <p>I = Oferta <i>P_i</i> = Puntaje de la oferta a evaluar <i>O_i</i> = Precio i <i>O_m</i> = Precio de la oferta más baja PMP = Puntaje máximo del precio</p> <p style="text-align: right;">100²¹ puntos</p>

Importante

Los factores de evaluación elaborados por el órgano encargado de las contrataciones o comité de selección, según corresponda, deben ser objetivos y guardan vinculación, razonabilidad y proporcionalidad con el objeto de la contratación. Asimismo, estos no pueden calificar con puntaje el cumplimiento del Expediente Técnico ni los requisitos de calificación.

²¹ De 88 a 100 puntos, en el caso de obras bajo la modalidad de ejecución llave en mano en las que se puede incluir adicionalmente el factor capacitación. De 83 a 100 puntos, si adicionalmente, se incluyen los factores de sostenibilidad ambiental y social e integridad en la contratación pública (cuando el valor referencial supere el monto establecido por la Ley de Presupuesto del Sector Público para la Adjudicación Simplificada).

CAPÍTULO V PROFORMA DEL CONTRATO

Importante

- *Dependiendo del objeto del contrato, de resultar indispensable, puede incluirse cláusulas adicionales o la adecuación de las propuestas en el presente documento, las que en ningún caso pueden contemplar disposiciones contrarias a la normativa vigente ni a lo señalado en este capítulo.*
- *En el caso de contratación de obras por paquete, se debe suscribir un contrato por cada obra incluida en el paquete.*

Conste por el presente documento, la contratación de la ejecución de la obra [CONSIGNAR LA DENOMINACIÓN DE LA CONVOCATORIA], que celebra de una parte [CONSIGNAR EL NOMBRE DE LA ENTIDAD], en adelante LA ENTIDAD, con RUC N° [.....], con domicilio legal en [.....], representada por [.....], identificado con DNI N° [.....], y de otra parte [.....], con RUC N° [.....], con domicilio legal en [.....], inscrita en la Ficha N° [.....] Asiento N° [.....] del Registro de Personas Jurídicas de la ciudad de [.....], debidamente representado por su Representante Legal, [.....], con DNI N° [.....], según poder inscrito en la Ficha N° [.....], Asiento N° [.....] del Registro de Personas Jurídicas de la ciudad de [.....], a quien en adelante se le denominará EL CONTRATISTA en los términos y condiciones siguientes:

CLÁUSULA PRIMERA: ANTECEDENTES

Con fecha [.....], el órgano encargado de las contrataciones o comité de selección, según corresponda, adjudicó la buena pro de la **ADJUDICACIÓN SIMPLIFICADA N° [CONSIGNAR NOMENCLATURA DEL PROCEDIMIENTO DE SELECCIÓN]** para la contratación de la ejecución de la obra [CONSIGNAR LA DENOMINACIÓN DE LA CONVOCATORIA], a [INDICAR NOMBRE DEL GANADOR DE LA BUENA PRO], cuyos detalles e importe constan en los documentos integrantes del presente contrato.

CLÁUSULA SEGUNDA: OBJETO

El presente contrato tiene por objeto [CONSIGNAR EL OBJETO DE LA CONTRATACIÓN].

CLÁUSULA TERCERA: MONTO CONTRACTUAL

El monto total del presente contrato asciende a [CONSIGNAR MONEDA Y MONTO], que incluye todos los impuestos de Ley.

Este monto comprende el costo de la ejecución de la obra, todos los tributos, seguros, transporte, inspecciones, pruebas y, de ser el caso, los costos laborales conforme a la legislación vigente, así como cualquier otro concepto que pueda tener incidencia sobre la ejecución de la prestación materia del presente contrato.

CLÁUSULA CUARTA: DEL PAGO²²

LA ENTIDAD se obliga a pagar la contraprestación a EL CONTRATISTA en [INDICAR MONEDA], en periodos de valorización [CONSIGNAR MENSUALES U OTRO TIPO DE PERIODO], conforme a lo previsto en la sección específica de las bases. Asimismo, LA ENTIDAD o EL CONTRATISTA, según corresponda, se obligan a pagar el monto correspondiente al saldo de la liquidación del contrato de obra, en el plazo de [CONSIGNAR PLAZO EN DÍAS] días calendario, computados desde el día siguiente del consentimiento de la liquidación.

En caso de retraso en el pago de las valorizaciones, por razones imputables a LA ENTIDAD, EL CONTRATISTA tiene derecho al reconocimiento de los intereses legales efectivos, de conformidad

²² En cada caso concreto, dependiendo de la naturaleza del contrato, podrá adicionarse la información que resulte pertinente a efectos de generar el pago.

con el artículo 39 de la Ley de Contrataciones del Estado y los artículos 1244, 1245 y 1246 del Código Civil. Para tal efecto, se formulará una valorización de intereses y el pago se efectuará en las valorizaciones siguientes.

CLÁUSULA QUINTA: DEL PLAZO DE LA EJECUCIÓN DE LA PRESTACIÓN

El plazo de ejecución del presente contrato es de [.....] días calendario, el mismo que se computa desde el día siguiente de cumplidas las condiciones previstas en el artículo 176 del Reglamento.

Importante para la Entidad

- Cuando en el expediente de contratación se establezca que la obra debe ejecutarse bajo la modalidad de ejecución llave en mano, en lugar del párrafo anterior, deberá considerarse lo siguiente, según corresponda:

“El plazo de ejecución de la obra, el equipamiento, mobiliario y montaje hasta la puesta en servicio, materia de la presente convocatoria, es de [CONSIGNAR EL PLAZO DE EJECUCIÓN DE ESTA PRESTACIÓN, EL CUAL DEBE ESTAR EXPRESADO EN DÍAS CALENDARIO] días calendario, el mismo que se computa desde el día siguiente de cumplidas las condiciones previstas en el artículo 176 del Reglamento.”²³

“El plazo de ejecución de la obra, el equipamiento, mobiliario y montaje hasta la puesta en servicio, materia de la presente convocatoria, es de [CONSIGNAR EL PLAZO DE EJECUCIÓN DE ESTA PRESTACIÓN, EL CUAL DEBE ESTAR EXPRESADO EN DÍAS CALENDARIO] días calendario, el mismo que se computa desde el día siguiente de cumplidas las condiciones previstas en el artículo 176 del Reglamento y el plazo de la operación asistida de la obra es de [CONSIGNAR EL PLAZO DE EJECUCIÓN DE LA PRESTACIÓN ASISTIDA DE LA OBRA, EL CUAL DEBE ESTAR EXPRESADO EN DÍAS CALENDARIO] días calendario.”²⁴

Incorporar a las bases o eliminar, según corresponda

CLÁUSULA SEXTA: PARTES INTEGRANTES DEL CONTRATO

El presente contrato está conformado por las bases integradas, la oferta ganadora, así como los documentos derivados del procedimiento de selección que establezcan obligaciones para las partes.

CLÁUSULA SÉTIMA: GARANTÍAS

EL CONTRATISTA entregó al perfeccionamiento del contrato la respectiva garantía incondicional, solidaria, irrevocable, y de realización automática en el país al solo requerimiento, a favor de LA ENTIDAD, por los conceptos, montos y vigencias siguientes:

- De fiel cumplimiento del contrato: [CONSIGNAR EL MONTO], a través de la [INDICAR EL TIPO DE GARANTÍA PRESENTADA] N° [INDICAR NÚMERO DEL DOCUMENTO] emitida por [SEÑALAR EMPRESA QUE LA EMITE]. Monto que es equivalente al diez por ciento (10%) del monto del contrato original, la misma que debe mantenerse vigente hasta el consentimiento de la liquidación final.

Importante

Al amparo de lo dispuesto en el numeral 149.4 del artículo 149 del Reglamento de la Ley de Contrataciones del Estado, en el caso de contratos de ejecución de obras que se sujeten a las condiciones establecidas en dicho artículo, si el postor ganador de la buena pro solicita la retención del diez por ciento (10%) del monto del contrato original como garantía de fiel cumplimiento de contrato, debe consignarse lo siguiente:

- *“De fiel cumplimiento del contrato: [CONSIGNAR EL MONTO], a través de la retención que debe efectuar LA ENTIDAD, durante la primera mitad del número total de pagos a realizarse,*

²³ Este párrafo debe ser incluido en el caso de obras que se ejecuten bajo la modalidad de ejecución llave en mano que no incluya operación asistida.

²⁴ Este párrafo debe ser incluido en el caso de obras que se ejecuten bajo la modalidad de ejecución llave en mano que incluya operación asistida.

de forma prorrateada, con cargo a ser devuelto a la finalización del mismo.”

En el caso que corresponda, consignar lo siguiente:

- Garantía fiel cumplimiento por prestaciones accesorias: [CONSIGNAR EL MONTO], a través de la [INDICAR EL TIPO DE GARANTÍA PRESENTADA] N° [INDICAR NÚMERO DEL DOCUMENTO] emitida por [SEÑALAR EMPRESA QUE LA EMITE], la misma que debe mantenerse vigente hasta el cumplimiento total de las obligaciones garantizadas.

Importante

Al amparo de lo dispuesto en el numeral 151.3 del artículo 151 del Reglamento de la Ley de Contrataciones del Estado, si el postor ganador de la buena pro solicita la retención del diez por ciento (10%) del monto del contrato de la prestación accesorio como garantía de fiel cumplimiento de prestaciones accesorias, debe consignarse lo siguiente:

“De fiel cumplimiento por prestaciones accesorias: [CONSIGNAR EL MONTO], a través de la retención que debe efectuar LA ENTIDAD, durante la primera mitad del número total de pagos a realizarse, de forma prorrateada, con cargo a ser devuelto a la finalización del mismo.”

CLÁUSULA OCTAVA: EJECUCIÓN DE GARANTÍAS POR FALTA DE RENOVACIÓN

LA ENTIDAD puede solicitar la ejecución de las garantías cuando EL CONTRATISTA no las hubiere renovado antes de la fecha de su vencimiento, conforme a lo dispuesto en el literal a) del numeral 155.1 del artículo 155 del Reglamento de la Ley de Contrataciones del Estado.

Importante para la Entidad

- *Sólo en el caso que la Entidad hubiese previsto otorgar adelanto, se debe incluir la siguiente cláusula:*

CLÁUSULA NOVENA: ADELANTO DIRECTO

“LA ENTIDAD otorgará [CONSIGNAR NÚMERO DE ADELANTOS A OTORGARSE] adelantos directos por el [CONSIGNAR PORCENTAJE QUE EN NINGÚN CASO EXCEDAN EN CONJUNTO EL 10% DEL MONTO DEL CONTRATO ORIGINAL] del monto del contrato original.

EL CONTRATISTA debe solicitar formalmente el [CONSIGNAR ADELANTO O PRIMER DESEMBOLSO DEL ADELANTO DIRECTO] dentro de los ocho (8) días siguientes a la suscripción del contrato, adjuntando a su solicitud la garantía por adelantos mediante carta fianza o póliza de caución y el comprobante de pago correspondiente. LA ENTIDAD debe entregar el monto solicitado dentro de los siete (7) días siguientes a la presentación de la solicitud de EL CONTRATISTA.

Asimismo, EL CONTRATISTA debe solicitar la entrega de los demás adelantos directos en [CONSIGNAR EL PLAZO Y OPORTUNIDAD PARA LA SOLICITUD]²⁵. La entrega del o los adelantos se realizará en [CONSIGNAR PLAZO Y OPORTUNIDAD].²⁶

Vencido el plazo para solicitar el adelanto no procederá la solicitud.

- *Si LA ENTIDAD considera necesario entregar adelantos para materiales e insumos a EL CONTRATISTA, deberá consignar la siguiente cláusula:*

CLÁUSULA DÉCIMA: ADELANTO PARA MATERIALES E INSUMOS

“LA ENTIDAD otorgará adelantos para materiales e insumos por el [CONSIGNAR

²⁵ Indicar el plazo y oportunidad conforme al expediente de contratación.

²⁶ Este párrafo solo deberá ser incluido cuando la Entidad prevea la entrega de más de un adelanto directo al contratista.

PORCENTAJE²⁷ del monto del contrato original, conforme al calendario de adquisición de materiales e insumos presentado por EL CONTRATISTA.

La entrega de los adelantos se realizará en un plazo de **[CONSIGNAR PLAZO]** días calendario previos a la fecha prevista en el calendario de adquisición de materiales e insumos para cada adquisición, con la finalidad que EL CONTRATISTA pueda disponer de los materiales e insumos en la oportunidad prevista en el calendario de avance de obra valorizado. Para tal efecto, EL CONTRATISTA debe solicitar la entrega del adelanto en un plazo de **[CONSIGNAR PLAZO]** días calendario anteriores al inicio del plazo antes mencionado, adjuntando a su solicitud la garantía por adelantos mediante carta fianza o póliza de caución y el comprobante de pago respectivo.

La primera solicitud de El CONTRATISTA debe realizarse una vez iniciado el plazo de ejecución de la obra. No procede el otorgamiento del adelanto para materiales e insumos en los casos en que las solicitudes correspondientes sean realizadas con posterioridad a las fechas señaladas en el calendario de adquisición de materiales e insumos.

- Si LA ENTIDAD considera necesario entregar adelantos para equipamiento y mobiliario, en el caso de contratos bajo la modalidad de llave en mano, deberá consignar la siguiente cláusula:

CLÁUSULA.....: ADELANTO PARA EQUIPAMIENTO Y MOBILIARIO, EN CONTRATOS BAJO LA MODALIDAD LLAVE EN MANO

“LA ENTIDAD otorgará adelantos para equipamiento y mobiliario por el **[CONSIGNAR PORCENTAJE²⁸]** del monto del contrato original, conforme al calendario de adquisición de materiales e insumos que incluye el equipamiento y mobiliario, presentado por EL CONTRATISTA.

La entrega de los adelantos se realizará en un plazo de **[CONSIGNAR PLAZO]** días calendario previos a la fecha prevista en el calendario de adquisición de materiales e insumos que incluye el equipamiento y mobiliario para cada adquisición, con la finalidad que EL CONTRATISTA pueda disponer del equipamiento y mobiliario en la oportunidad prevista en el calendario de avance de obra valorizado. Para tal efecto, EL CONTRATISTA debe solicitar la entrega del adelanto en un plazo de **[CONSIGNAR PLAZO]** días calendario anteriores al inicio del plazo antes mencionado, adjuntando a su solicitud la garantía por adelantos mediante carta fianza o póliza de caución y el comprobante de pago respectivo.

La primera solicitud de El CONTRATISTA debe realizarse una vez iniciado el plazo de ejecución de la obra. No procede el otorgamiento del adelanto para equipamiento y mobiliario en los casos en que las solicitudes correspondientes sean realizadas con posterioridad a las fechas señaladas en el calendario de adquisición de materiales e insumos.

Incorporar a las bases o eliminar, según corresponda.

CLÁUSULA UNDÉCIMA: CONFORMIDAD DE LA OBRA

La conformidad de la obra será dada con la suscripción del Acta de Recepción de Obra.

CLÁUSULA DUODÉCIMA: DECLARACIÓN JURADA DEL CONTRATISTA

EL CONTRATISTA declara bajo juramento que se compromete a cumplir las obligaciones derivadas del presente contrato, bajo sanción de quedar inhabilitado para contratar con el Estado en caso de incumplimiento.

CLÁUSULA DÉCIMA TERCERA: ASIGNACIÓN DE RIESGOS DEL CONTRATO DE OBRA

²⁷ De conformidad con el numeral 180.2 del artículo 180 del Reglamento, los adelantos para materiales e insumos, no pueden superar el veinte por ciento (20%) del monto del contrato original, y en el caso de contratos bajo la modalidad de llave en mano, en los que se haya previsto el adelanto para equipamiento y mobiliario, no pueden superar en conjunto dicho porcentaje.

²⁸ De conformidad con el numeral 180.2 del artículo 180 del Reglamento, los adelantos para materiales e insumos, no pueden superar el veinte por ciento (20%) del monto del contrato original, y en el caso de contratos bajo la modalidad de llave en mano, en los que se haya previsto el adelanto para equipamiento y mobiliario, no pueden superar en conjunto dicho porcentaje.

[INCLUIR²⁹ EN ESTA CLÁUSULA LA IDENTIFICACIÓN Y ASIGNACIÓN DE RIESGOS QUE PUEDAN OCURRIR DURANTE LA EJECUCIÓN DE LA OBRA, ASI COMO LA DETERMINACIÓN DE LA PARTE DEL CONTRATO QUE DEBE ASUMIRLOS DURANTE LA EJECUCIÓN CONTRACTUAL, SEGÚN LAS DISPOSICIONES PREVISTAS EN LA DIRECTIVA “GESTIÓN DE RIESGOS EN LA PLANIFICACIÓN DE LA EJECUCIÓN DE OBRAS”. LA GESTION DE RIESGOS FORMA PARTE DE LA ÚLTIMA VERSIÓN DEL EXPEDIENTE TECNICO DE OBRA PUBLICADO EN LA OPCIÓN “VER EXPEDIENTE TÉCNICO DE OBRA” DEL SEACE].

Anexo N° 03			
Formato para asignar los riesgos			
1. NÚMERO Y FECHA DEL DOCUMENTO		Número	Fecha
		1	Jun-23
2. DATOS GENERALES DEL PROYECTO		Nombre del Proyecto	
		"MEJORAMIENTO DE LA CALIDAD EDUCATIVA N° 32402 INTEGRADA DE CARHUAPATA, LOCALIDAD DE CARHUAPATA, DISTRITO DE JACAS GRANDE, PROVINCIA DE HUAYALIES, REGION HUÁNUCO". CODIGO UNICO DE INVERSIONES N° 2102226.	
Ubicación Geográfica		CARHUAPATA-JACAS GRANDE-HUAYALIES-HUANUCO	
4 PLAN DE RESPUESTA A LOS RIESGOS			
3. INFORMACIÓN DEL RIESGO		4.1 ESTRATEGIA SELECCIONADA	
3.1 CÓDIGO DE RIESGO	3.2 DESCRIPCIÓN DEL RIESGO	3.3 PRIORIDAD DEL RIESGO	4.2 ACCIONES A REALIZAR EN EL MARCO DEL PLAN
R-01	Riesgo de afectar redes eléctricas y/o de agua y/o desagüe y/o de teléfonos que ocasionen retrasos en la obra	ALTA	Solicitar al inicio de la obra los planos de los servicios públicos de las zonas que pueden ser afectadas. Realizar capacitaciones para explorar redes existentes que se encuentran junto de la estructura a construir.
R-02	Riesgo de encontrar estructuras enterradas en mal estado diferente a lo asumido en los planos de diseño que ocasionen sobrecostos y retrasos en la obra	MODERADA	- Verificar estructuras de cimentaciones, muros de contención y locas de concreto que puedan presentar tal situación
R-03	Derribo de obras de concreto	BAJA	Tomar medidas de precaución durante la demolición para la participación de personas del área de trabajo mediante señalización y prevención de riesgos mediante las charlas diarias de seguridad
R-04	Riesgo de accidentes ocasionados por la utilización de equipos y herramientas mecánicas	MODERADA	Efectuar las capacitaciones de medidas de seguridad de manera permanente
R-05	Riesgo de conflicto con el personal educativo debido a las molestias que causa el proceso constructivo	BAJA	Efectuar reuniones con el personal universitario de inicio de obra
R-06	Los sindicatos ocasionan conflictos para ocupar cursos de puestos de trabajo y pagos por supuestamente prestar vigilancias a la obra	ALTA	-Negociar con los sindicatos para la participación de trabajadores en la obra. -Solicitar el apoyo del organismo encargado de la policía nacional (PUP)
		4.3 RIESGO ASIGNADO A	
		Entidad	Controlista
			X
			X
			X
			X
			X
			X

[Firma]

Director de la Oficina de Ingeniería y Evaluación de Proyectos

[Firma]

Nombre y Apellidos del responsable de su aprobación

²⁹ De acuerdo con el numeral 32.2 del artículo 32 de la Ley y el numeral 29.2 del artículo 29 del Reglamento, esta cláusula es obligatoria.

CLÁUSULA DÉCIMA CUARTA: RESPONSABILIDAD POR VICIOS OCULTOS

Ni la suscripción del Acta de Recepción de Obra, ni el consentimiento de la liquidación del contrato de obra, enervan el derecho de LA ENTIDAD a reclamar, posteriormente, por defectos o vicios ocultos, conforme a lo dispuesto por los artículos 40 de la Ley de Contrataciones del Estado y 173 de su Reglamento.

El plazo máximo de responsabilidad de EL CONTRATISTA es de [CONSIGNAR TIEMPO EN AÑOS, NO MENOR DE 7 AÑOS] años, contados a partir de la conformidad de la recepción [INDICAR TOTAL O PARCIAL, SEGÚN CORRESPONDA] de la obra.

CLÁUSULA DÉCIMA QUINTA: PENALIDADES

Si EL CONTRATISTA incurre en retraso injustificado en la ejecución de las prestaciones objeto del contrato, LA ENTIDAD le aplica automáticamente una penalidad por mora por cada día de atraso, de acuerdo a la siguiente fórmula:

$$\text{Penalidad Diaria} = \frac{0.10 \times \text{monto vigente}}{F \times \text{plazo vigente en días}}$$

Donde:

F = 0.15 para plazos mayores a sesenta (60) días o;
F = 0.40 para plazos menores o iguales a sesenta (60) días.

El retraso se justifica a través de la solicitud de ampliación de plazo debidamente aprobado. Adicionalmente, se considera justificado el retraso y en consecuencia no se aplica penalidad, cuando EL CONTRATISTA acredite, de modo objetivamente sustentado, que el mayor tiempo transcurrido no le resulta imputable. En este último caso la calificación del retraso como justificado por parte de LA ENTIDAD no da lugar al pago de gastos generales ni costos directos de ningún tipo, conforme el numeral 162.5 del artículo 162 del Reglamento de la Ley de Contrataciones del Estado.

Adicionalmente a la penalidad por mora se aplicarán las siguientes penalidades:

N°	CONCEPTO DE APLICACIÓN DE PENALIDAD	FORMA DE CÁLCULO	PROCEDIMIENTO
1	Cuando el personal acreditado permanece menos de sesenta (60) días desde el inicio de su participación en la ejecución del contrato o del íntegro del plazo de ejecución, si este es menor a los sesenta (60) días, de conformidad con las disposiciones establecidas en el numeral 190.2 del artículo 190 del Reglamento.	<i>0.5 de la UIT por cada día de ausencia del personal en obra en el plazo previsto.</i>	Según informe del Supervisor o Inspector de obra o Administrador de Contrato con V°B° del Sub Gerente de Obras y Supervisión.
2	En caso el contratista incumpla con su obligación de ejecutar la prestación con el personal acreditado o debidamente sustituido.	<i>0.5 de una UIT por cada día de ausencia del personal en obra.</i>	Según informe del Supervisor o Inspector de obra o Administrador de Contrato con V°B° del Sub Gerente de Obras y Supervisión.
3	SEGURIDAD EN OBRA Y SEÑALIZACIÓN Cuando el Contratista no cuenta con los dispositivos de seguridad y de señalización interna y externa de la obra.	<i>1/5000 del valor del contrato; por cada día de incumplimiento en obra.</i>	Según informe del Supervisor o Inspector de obra o Administrador de Contrato con V°B° del Sub Gerente de Obras y Supervisión.
4	INCUMPLIMIENTO DE UNIFORME Y EQUIPOS DE PROTECCIÓN PERSONAL	<i>1/5000 del valor del contrato, por cada día de incumplimiento en obra.</i>	Según informe del Supervisor o Inspector de obra o Administrador de Contrato con V°B° del

N°	CONCEPTO DE APLICACIÓN DE PENALIDAD	FORMA DE CÁLCULO	PROCEDIMIENTO
	Cuando el Contratista no cumpla con dotar a su personal de los elementos de protección personal (EPP).		Sub Gerente de Obras y Supervisión.
5	Cuando el contratista no cumpla con entregar el calendario de avance de obra valorizado adecuado a la fecha de inicio del plazo contractual, en un plazo de tres (03) días a la supervisión contados a partir de la fecha de inicio de la obra, o en el caso de demoras injustificadas los cronogramas reprogramados o acelerados de trabajo, dentro del plazo indicado en la Ley de Contrataciones y su Reglamento.	1/5000 <i>del valor del contrato, por cada ocurrencia.</i>	Según informe del Supervisor o Inspector de obra o Administrador de Contrato con V°B° del Sub Gerente de Obras y Supervisión.
6	PRUEBAS y ENSAYOS <i>el contratista no realiza las pruebas o ensayos oportunamente para verificar la calidad de los materiales y los trabajos ejecutados.</i>	1/5000 del valor del contrato, por cada incumplimiento.	Según informe del Supervisor o Inspector de obra o Administrador de Contrato con V°B° del Sub Gerente de Obras y Supervisión.
7	POR ATRASO EN SUBSANAR LAS OBSERVACIONES PENDIENTES. Cuando el contratista de manera injustificada, no presenta la subsanación y levantamiento de observaciones dentro del plazo establecido. La multa es por cada día de retraso a partir de vencido el plazo establecido.	1/5000 del valor del contrato, por cada día de atraso.	Según informe del Supervisor o Inspector de obra o Administrador de Contrato con V°B° del Sub Gerente de Obras y Supervisión.
8	POR INASISTENCIA DE LOS ESPECIALISTAS DEL CONTRATISTA A REUNIÓN CONVOCADAS POR LA ENTIDAD CONTRATANTE Cuando el contratista de manera injustificada, no asista con sus especialistas a reuniones convocadas por la Entidad.	1/5000 del valor del contrato, por cada día de atraso a partir de vencido el plazo otorgado.	Según informe del Supervisor o Inspector de obra o Administrador de Contrato con V°B° del Sub Gerente de Obras y Supervisión.
9	SEGURO COMPLEMENTARIO DE TRABAJO DE RIESGO Cuando el Contratista no cuente con el seguro complementario de trabajo de riesgo, para el personal que realice trabajos de ensayos, de Estudios de Suelos o cualquier personal técnico u obrero durante la ejecución de la Obra.	1/5000 del valor del contrato, por cada ocurrencia en la obra.	Según informe del Supervisor o Inspector de obra o Administrador de Contrato con V°B° del Sub Gerente de Obras y Supervisión.
10	EQUIPOS DECLARADOS EN LA FIRMA DE CONTRATO Cuando el Contratista no presenta los equipos y/o instrumentos de medición calibrados declarados en la firma de contrato y aquellos que sean necesarios, luego de 5 días de ser requerido por el Supervisor.	1/5000 del valor del contrato, la multa es por cada equipo. Por día.	Según informe del Supervisor o Inspector de obra o Administrador de Contrato con V°B° del Sub Gerente de Obras y Supervisión.
11	CUADERNO DE OBRA DIGITAL No tener al día el cuaderno de obra digital.	1/5000 del valor del contrato, por día.	Según informe del Supervisor o Inspector de obra o Administrador

N°	CONCEPTO DE APLICACIÓN DE PENALIDAD	FORMA DE CÁLCULO	PROCEDIMIENTO
			de Contrato con V°B° del Sub Gerente de Obras y Supervisión.
12	INCUMPLIMIENTO DE MATERIALES EN OBRA. No cuenta con materiales necesarios en obra de acuerdo al calendario de adquisición de Materiales.	<i>1/5000 del valor del contrato, por cada día de falta de materiales.</i>	Según informe del Supervisor o Inspector de obra o Administrador de Contrato con V°B° del Sub Gerente de Obras y Supervisión.
13	CALIDAD DE LOS MATERIALES Cuando el contratista utilice para la ejecución de la obra materiales de menos calidad que los especificados en el Expediente Técnico.	<i>1/5000 del valor del contrato, por cada ocurrencia.</i>	Según informe del Supervisor o Inspector de obra o Administrador de Contrato con V°B° del Sub Gerente de Obras y Supervisión..
14	No cumple en realizar las medidas de mitigación ambiental indicadas en el estudio de Impacto ambiental.	<i>1/5000 del valor del contrato, por cada ocurrencia.</i>	Según informe del Supervisor o Inspector de obra o Administrador de Contrato con V°B° del Sub Gerente de Obras y Supervisión.
15	No reporta los accidentes de trabajo de acuerdo a lo estipulado en la Ley 29783 de Seguridad y Salud en el Trabajo. DS N° 005-2012-TR N°, 009-2005-TR Reglamento de Seguridad y Salud en el Trabajo	<i>1/5000 del valor del contrato, por cada ocurrencia.</i>	Según informe del Supervisor o Inspector de obra o Administrador de Contrato con V°B° del Sub Gerente de Obras y Supervisión.
16	INCUMPLIMIENTO DE ESPECIFICACIONES TÉCNICAS El incumplimiento de las especificaciones técnicas de productos entregables (requisitos indicados en planos y EE. TT.), materiales y equipos previstos en el Expediente Técnico de obra.	<i>1/2000 del Valor por Contrato, por ocurrencia.</i>	Según informe del Supervisor o Inspector de obra o Administrador de Contrato con V°B° del Sub Gerente de Obras y Supervisión.
17	RESPUESTA A SOLICITUDES No responder las solicitudes escritas de la Entidad y/o el Supervisor en el plazo establecido.	<i>1/5000 del Valor por Contrato, por ocurrencia.</i>	Según informe del Supervisor o Inspector de obra o Administrador de Contrato con V°B° del Sub Gerente de Obras y Supervisión.
18	GARANTÍAS DE FIEL CUMPLIMIENTO No presentar y/o mantener actualizado la Garantía de Fiel Cumplimiento.	<i>1/5000 del Valor por Contrato, por ocurrencia.</i>	Según informe del Supervisor o Inspector de obra o Administrador de Contrato con V°B° del Sub Gerente de Obras y Supervisión.
19	ENTREGA DE INFORMACIÓN INCOMPLETA Y/O CON ERRORES Y/O EXTEMPORÁNEO Cuando el contratista entregue documentación incompleta (faltante) o con errores o fuera del plazo normativo, perjudicando el trámite normal de los mismos (solicitud de adelantos directo	<i>1/5000 del valor del contrato, por ocurrencia.</i>	Según informe del Supervisor o Inspector de obra o Administrador de Contrato con V°B° del Sub Gerente de Obras y Supervisión.

N°	CONCEPTO DE APLICACIÓN DE PENALIDAD	FORMA DE CÁLCULO	PROCEDIMIENTO
	o materiales, valorizaciones, prestaciones adicionales, programa de ejecución de obra actualizado, resultados de los controles de calidad, informes semanales, quincenales o mensuales o información solicitada por la entidad con plazo establecido, solicitud de ampliación de plazo).		
20	Cuando el contratista incumpla con entregar el Informe de Revisión del Expediente Técnico que establece el Artículo 177 del Reglamento, en el plazo establecido por dicho artículo.	<i>1/5000 del valor del contrato, por cada día de incumplimiento</i>	Según informe del Supervisor o Inspector de obra o Administrador de Contrato con V°B° del Sub Gerente de Obras y Supervisión.
21	Por presentación de documentos técnicos de las especialidades sin ser suscritos.	0.25 UIT por cada documento técnico o informe no suscrito	Según informe del Supervisor o Inspector de obra o Administrador de Contrato con V°B° del Sub Gerente de Obras y Supervisión.

Importante

De haberse previsto otras penalidades a las previstas, incluir los supuestos de aplicación de penalidad, la forma de cálculo de la penalidad para cada supuesto y el procedimiento mediante el cual se verifica el supuesto a penalizar, conforme el artículo 163 del Reglamento de la Ley de Contrataciones del Estado.

Estas penalidades se deducen de las valorizaciones o en la liquidación final, según corresponda; o si fuera necesario, se cobra del monto resultante de la ejecución de la garantía de fiel cumplimiento.

La penalidad por mora y las otras penalidades pueden alcanzar cada una un monto máximo equivalente al diez por ciento (10%) del monto del contrato vigente, o de ser el caso, del ítem que debió ejecutarse.

Cuando se llegue a cubrir el monto máximo de la penalidad por mora o el monto máximo para otras penalidades, LA ENTIDAD puede resolver el contrato por incumplimiento.

CLÁUSULA DÉCIMA SEXTA: RESOLUCIÓN DEL CONTRATO

Cualquiera de las partes puede resolver el contrato, de conformidad con el numeral 32.3 del artículo 32 y artículo 36 de la Ley de Contrataciones del Estado, y el artículo 164 de su Reglamento. De darse el caso, LA ENTIDAD procederá de acuerdo a lo establecido en los artículos 165 y 207 del Reglamento de la Ley de Contrataciones del Estado.

CLÁUSULA DÉCIMA SÉTIMA: RESPONSABILIDAD DE LAS PARTES

Cuando se resuelva el contrato por causas imputables a algunas de las partes, se debe resarcir los daños y perjuicios ocasionados, a través de la indemnización correspondiente. Ello no obsta la aplicación de las sanciones administrativas, penales y pecuniarias a que dicho incumplimiento diere lugar, en el caso que éstas correspondan.

Lo señalado precedentemente no exime a ninguna de las partes del cumplimiento de las demás obligaciones previstas en el presente contrato.

CLÁUSULA DÉCIMA OCTAVA: ANTICORRUPCIÓN

EL CONTRATISTA declara y garantiza no haber, directa o indirectamente, o tratándose de una persona jurídica a través de sus socios, integrantes de los órganos de administración, apoderados, representantes legales, funcionarios, asesores o personas vinculadas a las que se refiere el artículo

7 del Reglamento de la Ley de Contrataciones del Estado, ofrecido, negociado o efectuado, cualquier pago o, en general, cualquier beneficio o incentivo ilegal en relación al contrato.

Asimismo, el CONTRATISTA se obliga a conducirse en todo momento, durante la ejecución del contrato, con honestidad, probidad, veracidad e integridad y de no cometer actos ilegales o de corrupción, directa o indirectamente o a través de sus socios, accionistas, participacionistas, integrantes de los órganos de administración, apoderados, representantes legales, funcionarios, asesores y personas vinculadas a las que se refiere el artículo 7 del Reglamento de la Ley de Contrataciones del Estado.

Además, EL CONTRATISTA se compromete a i) comunicar a las autoridades competentes, de manera directa y oportuna, cualquier acto o conducta ilícita o corrupta de la que tuviera conocimiento; y ii) adoptar medidas técnicas, organizativas y/o de personal apropiadas para evitar los referidos actos o prácticas.

Finalmente, EL CONTRATISTA se compromete a no colocar a los funcionarios públicos con los que deba interactuar, en situaciones reñidas con la ética. En tal sentido, reconoce y acepta la prohibición de ofrecerles a éstos cualquier tipo de obsequio, donación, beneficio y/o gratificación, ya sea de bienes o servicios, cualquiera sea la finalidad con la que se lo haga.

CLÁUSULA DÉCIMA NOVENA: MARCO LEGAL DEL CONTRATO

Sólo en lo no previsto en este contrato, en la Ley de Contrataciones del Estado y su Reglamento, en las directivas que emita el OSCE y demás normativa especial que resulte aplicable, serán de aplicación supletoria las disposiciones pertinentes del Código Civil vigente, cuando corresponda, y demás normas de derecho privado.

CLÁUSULA VIGÉSIMA: SOLUCIÓN DE CONTROVERSIAS³⁰

Las controversias que surjan entre las partes durante la ejecución del contrato se resuelven mediante conciliación o arbitraje, según el acuerdo de las partes.

Cualquiera de las partes tiene derecho a iniciar el arbitraje a fin de resolver dichas controversias dentro del plazo de caducidad previsto en la Ley de Contrataciones del Estado y su Reglamento.

Facultativamente, cualquiera de las partes tiene el derecho a solicitar una conciliación dentro del plazo de caducidad correspondiente, según lo señalado en el artículo 224 del Reglamento de la Ley de Contrataciones del Estado, sin perjuicio de recurrir al arbitraje, en caso no se llegue a un acuerdo entre ambas partes o se llegue a un acuerdo parcial. Las controversias sobre nulidad del contrato solo pueden ser sometidas a arbitraje.

El Laudo arbitral emitido es inapelable, definitivo y obligatorio para las partes desde el momento de su notificación, según lo previsto en el numeral 45.21 del artículo 45 de la Ley de Contrataciones del Estado.

CLÁUSULA VIGÉSIMA SEGUNDA: FACULTAD DE ELEVAR A ESCRITURA PÚBLICA

Cualquiera de las partes puede elevar el presente contrato a Escritura Pública corriendo con todos los gastos que demande esta formalidad.

CLÁUSULA VIGÉSIMA TERCERA: DOMICILIO PARA EFECTOS DE LA EJECUCIÓN CONTRACTUAL

Las partes declaran el siguiente domicilio para efecto de las notificaciones que se realicen durante la ejecución del presente contrato:

DOMICILIO DE LA ENTIDAD: [.....]

DOMICILIO DEL CONTRATISTA: [CONSIGNAR EL DOMICILIO SEÑALADO POR EL POSTOR]

³⁰ De acuerdo con el numeral 225.3 del artículo 225 del Reglamento, las partes pueden recurrir al arbitraje ad hoc cuando las controversias deriven de procedimientos de selección cuyo valor referencial sea menor o igual a cinco millones con 00/100 soles (S/ 5 000 000,00).

GANADOR DE LA BUENA PRO AL PRESENTAR LOS REQUISITOS PARA EL PERFECCIONAMIENTO DEL CONTRATO]

La variación del domicilio aquí declarado de alguna de las partes debe ser comunicada a la otra parte, formalmente y por escrito, con una anticipación no menor de quince (15) días calendario.

De acuerdo con las bases integradas, la oferta y las disposiciones del presente contrato, las partes lo firman por duplicado en señal de conformidad en la ciudad de [.....] al [CONSIGNAR FECHA].

“LA ENTIDAD”

“EL CONTRATISTA”

Importante

Este documento puede firmarse digitalmente si ambas partes cuentan con firma digital, según la Ley N° 27269, Ley de Firmas y Certificados Digitales³¹.

³¹ Para mayor información sobre la normativa de firmas y certificados digitales ingresar a: <https://www.indecopi.gob.pe/web/firmas-digitales/firmar-y-certificados-digitales>

CAPÍTULO VI
CONSTANCIA DE PRESTACIÓN DE EJECUCIÓN DE OBRA

De conformidad con el artículo 169 del Reglamento, se deja expresa constancia de la culminación de la prestación derivada del contrato mencionado en el numeral 3 del presente documento.

1	DATOS DEL DOCUMENTO	Número del documento			
		Fecha de emisión del documento			
2	DATOS DEL CONTRATISTA	Nombre, denominación o razón social			
		RUC			
		EN CASO EL CONTRATISTA SEA UN CONSORCIO, ADEMÁS SE DEBERÁ REGISTRAR LA SIGUIENTE INFORMACIÓN:			
		Nombre o razón social del integrante del consorcio	RUC	%	Descripción de las obligaciones
3	DATOS DEL CONTRATO	Número del contrato			
		Tipo y número del procedimiento de selección			
		Descripción del objeto del contrato			
		Fecha de suscripción del contrato			
		Monto del contrato			
4	DATOS DE LA OBRA	Denominación de la obra			
		Ubicación de la obra (Región, Provincia y Distrito)			
		Nombres y apellidos del Supervisor de la Obra			
		Plazo de ejecución de la obra	Plazo original	días calendario	
			Ampliación(es) de plazo	días calendario	
			Total plazo	días calendario	
			Fecha de culminación de la obra		
			Fecha de recepción de la obra		
		Monto de la obra	Fecha de liquidación de la obra		
			Número de adicionales de obra		
			Monto total de los adicionales		
			Número de deductivos		
			Monto total de los deductivos		
Monto total de la obra (sólo componente de obra)					

5 APLICACIÓN DE PENALIDADES	Monto de las penalidades por mora				
	Monto de otras penalidades				
	Monto total de las penalidades aplicadas				

6 SOLUCIÓN DE CONTROVERSIAS DEL CONTRATO	Junta de Resolución de Disputas	Si		No	
	Arbitraje	Si		No	
	N° de arbitrajes				

7 DATOS DE LA ENTIDAD	Nombre de la Entidad				
	RUC de la Entidad				
	Nombres y apellidos del funcionario que emite la constancia				
	Cargo que ocupa en la Entidad				
	Teléfono de contacto				

8					
	NOMBRE, FIRMA Y SELLO DEL FUNCIONARIO COMPETENTE				

ANEXOS

ANEXO N° 1

DECLARACIÓN JURADA DE DATOS DEL POSTOR

Señores

[CONSIGNAR ÓRGANO ENCARGADO DE LAS CONTRATACIONES O COMITÉ DE SELECCIÓN, SEGÚN CORRESPONDA]

ADJUDICACIÓN SIMPLIFICADA N° [CONSIGNAR NOMENCLATURA DEL PROCEDIMIENTO]

Presente.-

El que se suscribe, [.....], postor y/o Representante Legal de [CONSIGNAR EN CASO DE SER PERSONA JURÍDICA], identificado con [CONSIGNAR TIPO DE DOCUMENTO DE IDENTIDAD] N° [CONSIGNAR NÚMERO DE DOCUMENTO DE IDENTIDAD], con poder inscrito en la localidad de [CONSIGNAR EN CASO DE SER PERSONA JURÍDICA] en la Ficha N° [CONSIGNAR EN CASO DE SER PERSONA JURÍDICA] Asiento N° [CONSIGNAR EN CASO DE SER PERSONA JURÍDICA], **DECLARO BAJO JURAMENTO** que la siguiente información se sujeta a la verdad:

Nombre, Denominación o Razón Social :			
Domicilio Legal :			
RUC :	Teléfono(s) :		
MYPE ³²		Sí	No
Correo electrónico :			

Autorización de notificación por correo electrónico:

Autorizo que se notifiquen al correo electrónico indicado las siguientes actuaciones:

1. Solicitud de reducción de la oferta económica.
2. Solicitud de subsanación de los requisitos para perfeccionar el contrato.
3. Solicitud para presentar los documentos para perfeccionar el contrato, según orden de prelación, de conformidad con lo previsto en el artículo 141 del Reglamento.
4. Respuesta a la solicitud de acceso al expediente de contratación.

Asimismo, me comprometo a remitir la confirmación de recepción, en el plazo máximo de dos (2) días hábiles de recibida la comunicación.

[CONSIGNAR CIUDAD Y FECHA]

.....
Firma, Nombres y Apellidos del postor o Representante legal, según corresponda

Importante

La notificación dirigida a la dirección de correo electrónico consignada se entenderá válidamente efectuada cuando la Entidad reciba acuse de recepción.

³² Esta información será verificada por la Entidad en la página web del Ministerio de Trabajo y Promoción del Empleo en la sección consulta de empresas acreditadas en el REMYPE en el link <http://www2.trabajo.gob.pe/servicios-en-linea-2-2/> y se tendrá en consideración, en caso el postor ganador de la buena pro solicite la retención del diez por ciento (10%) del monto del contrato, en calidad de garantía de fiel cumplimiento, según las condiciones previstas en el numeral 149.4 del artículo 149 y numeral 151.3 del artículo 151 del Reglamento. Asimismo, dicha información se tendrá en cuenta en caso de empate, conforme a lo previsto en el artículo 91 del Reglamento.

Importante

Cuando se trate de consorcios, la declaración jurada es la siguiente:

ANEXO N° 1

DECLARACIÓN JURADA DE DATOS DEL POSTOR

Señores

[CONSIGNAR ÓRGANO ENCARGADO DE LAS CONTRATACIONES O COMITÉ DE SELECCIÓN, SEGÚN CORRESPONDA]

ADJUDICACIÓN SIMPLIFICADA N° [CONSIGNAR NOMENCLATURA DEL PROCEDIMIENTO]

Presente.-

El que se suscribe, [...], representante común del consorcio [CONSIGNAR EL NOMBRE DEL CONSORCIO], identificado con [CONSIGNAR TIPO DE DOCUMENTO DE IDENTIDAD] N° [CONSIGNAR NÚMERO DE DOCUMENTO DE IDENTIDAD], **DECLARO BAJO JURAMENTO** que la siguiente información se sujeta a la verdad:

Datos del consorciado 1				
Nombre, Denominación o Razón Social :				
Domicilio Legal :				
RUC :	Teléfono(s) :			
MYPE ³³		Sí	No	
Correo electrónico :				

Datos del consorciado 2				
Nombre, Denominación o Razón Social :				
Domicilio Legal :				
RUC :	Teléfono(s) :			
MYPE ³⁴		Sí	No	
Correo electrónico :				

Datos del consorciado ...				
Nombre, Denominación o Razón Social :				
Domicilio Legal :				
RUC :	Teléfono(s) :			
MYPE ³⁵		Sí	No	
Correo electrónico :				

Autorización de notificación por correo electrónico:

Correo electrónico del consorcio:

³³ Esta información será verificada por la Entidad en la página web del Ministerio de Trabajo y Promoción del Empleo en la sección consulta de empresas acreditadas en el REMYPE en el link <http://www2.trabajo.gob.pe/servicios-en-linea-2-2/> y se tendrá en consideración, en caso el consorcio ganador de la buena pro solicite la retención del diez por ciento (10%) del monto del contrato, en calidad de garantía de fiel cumplimiento, según las condiciones previstas en el numeral 149.4 del artículo 149 y numeral 151.3 del artículo 151 del Reglamento. Asimismo, dicha información se tendrá en cuenta en caso de empate, conforme a lo previsto en el artículo 91 del Reglamento. Para dichos efectos, todos los integrantes del consorcio deben acreditar la condición de micro o pequeña empresa.

³⁴ Ibídem.

³⁵ Ibídem.

Autorizo que se notifiquen al correo electrónico indicado las siguientes actuaciones:

1. Solicitud de reducción de la oferta económica.
2. Solicitud de subsanación de los requisitos para perfeccionar el contrato.
3. Solicitud para presentar los documentos para perfeccionar el contrato, según orden de prelación, de conformidad con lo previsto en el artículo 141 del Reglamento.
4. Respuesta a la solicitud de acceso al expediente de contratación.

Asimismo, me comprometo a remitir la confirmación de recepción, en el plazo máximo de dos (2) días hábiles de recibida la comunicación.

[CONSIGNAR CIUDAD Y FECHA]

.....
**Firma, Nombres y Apellidos del representante
común del consorcio**

Importante

La notificación dirigida a la dirección de correo electrónico consignada se entenderá válidamente efectuada cuando la Entidad reciba acuse de recepción.

ANEXO N° 2

DECLARACIÓN JURADA (ART. 52 DEL REGLAMENTO DE LA LEY DE CONTRATACIONES DEL ESTADO)

Señores

[CONSIGNAR ÓRGANO ENCARGADO DE LAS CONTRATACIONES O COMITÉ DE SELECCIÓN, SEGÚN CORRESPONDA]

ADJUDICACIÓN SIMPLIFICADA N° [CONSIGNAR NOMENCLATURA DEL PROCEDIMIENTO]

Presente.-

Mediante el presente el suscrito, postor y/o Representante Legal de **[CONSIGNAR EN CASO DE SER PERSONA JURÍDICA]**, declaro bajo juramento:

- i. No haber incurrido y me obligo a no incurrir en actos de corrupción, así como a respetar el principio de integridad.
- ii. No tener impedimento para postular en el procedimiento de selección ni para contratar con el Estado, conforme al artículo 11 de la Ley de Contrataciones del Estado.
- iii. Conocer las sanciones contenidas en la Ley de Contrataciones del Estado y su Reglamento, así como las disposiciones aplicables de la Ley N° 27444, Ley del Procedimiento Administrativo General.
- iv. Participar en el presente proceso de contratación en forma independiente sin mediar consulta, comunicación, acuerdo, arreglo o convenio con ningún proveedor; y, conocer las disposiciones del Decreto Legislativo N° 1034, Decreto Legislativo que aprueba la Ley de Represión de Conductas Anticompetitivas.
- v. Conocer, aceptar y someterme a las bases, condiciones y reglas del procedimiento de selección.
- vi. Ser responsable de la veracidad de los documentos e información que presento en el presente procedimiento de selección.
- vii. Comprometerme a mantener la oferta presentada durante el procedimiento de selección y a perfeccionar el contrato, en caso de resultar favorecido con la buena pro.

[CONSIGNAR CIUDAD Y FECHA]

.....
**Firma, Nombres y Apellidos del postor o
Representante legal, según corresponda**

Importante

En el caso de consorcios, cada integrante debe presentar esta declaración jurada, salvo que sea presentada por el representante común del consorcio.

ANEXO N° 3

DECLARACIÓN JURADA DE CUMPLIMIENTO DEL EXPEDIENTE TÉCNICO

Señores

[CONSIGNAR ÓRGANO ENCARGADO DE LAS CONTRATACIONES O COMITÉ DE SELECCIÓN, SEGÚN CORRESPONDA]

ADJUDICACIÓN SIMPLIFICADA N° [CONSIGNAR NOMENCLATURA DEL PROCEDIMIENTO]

Presente.-

Es grato dirigirme a usted, para hacer de su conocimiento que luego de haber examinado las bases y demás documentos del procedimiento de la referencia y, conociendo todos los alcances y las condiciones detalladas en dichos documentos, el postor que suscribe ofrece la ejecución de la obra **[CONSIGNAR EL OBJETO DE LA CONVOCATORIA]**, de conformidad con el respectivo Expediente Técnico y las demás condiciones que se indican en el numeral 3.1 del Capítulo III de la sección específica de las bases y los documentos del procedimiento.

[CONSIGNAR CIUDAD Y FECHA]

.....
**Firma, Nombres y Apellidos del postor o
Representante legal o común, según corresponda**

ANEXO N° 4

DECLARACIÓN JURADA DE PLAZO DE EJECUCIÓN DE LA OBRA

Señores

[CONSIGNAR ÓRGANO ENCARGADO DE LAS CONTRATACIONES O COMITÉ DE SELECCIÓN, SEGÚN CORRESPONDA]
ADJUDICACIÓN SIMPLIFICADA N° [CONSIGNAR NOMENCLATURA DEL PROCEDIMIENTO]
Presente.-

Mediante el presente, con pleno conocimiento de las condiciones que se exigen en las bases del procedimiento de la referencia, me comprometo a ejecutar la obra **[CONSIGNAR LA DENOMINACIÓN DE LA CONVOCATORIA]** en el plazo de **[CONSIGNAR EL PLAZO OFERTADO, EL CUAL DEBE SER EXPRESADO EN DÍAS CALENDARIO]** días calendario.

[CONSIGNAR CIUDAD Y FECHA]

.....
**Firma, Nombres y Apellidos del postor o
Representante legal o común, según corresponda**

Importante para la Entidad

- *Cuando en el expediente de contratación establezca que la obra debe ejecutarse bajo la modalidad de ejecución llave en mano, considerar lo siguiente, según corresponda*

*“Mediante el presente, con pleno conocimiento de las condiciones que se exigen en las bases del procedimiento de la referencia, me comprometo a ejecutar la obra **[CONSIGNAR LA DENOMINACIÓN DE LA CONVOCATORIA]**, su equipamiento, mobiliario y montaje hasta la puesta en servicio, en el plazo de **[CONSIGNAR EL PLAZO OFERTADO, EL CUAL DEBE ESTAR EXPRESADO EN DÍAS CALENDARIO]** días calendario.”³⁶*

*“Mediante el presente, con pleno conocimiento de las condiciones que se exigen en las bases del procedimiento de la referencia, me comprometo a ejecutar la obra **[CONSIGNAR LA DENOMINACIÓN DE LA CONVOCATORIA]**, su equipamiento, mobiliario y montaje hasta la puesta en servicio, en el plazo de **[CONSIGNAR EL PLAZO OFERTADO, EL CUAL DEBE ESTAR EXPRESADO EN DÍAS CALENDARIO]** días calendario, y la ejecución de la operación asistida de la obra en el plazo de **[CONSIGNAR EL PLAZO OFERTADO DE LA PRESTACIÓN ASISTIDA DE LA OBRA, EL CUAL DEBE ESTAR EXPRESADO EN DÍAS CALENDARIO]** días calendario.”³⁷*

Incluir las disposiciones, según corresponda. Una vez culminada la elaboración de las bases, las notas que no se incorporen deben ser eliminadas.

³⁶ Este párrafo debe ser incluido en el caso de obras que se ejecuten bajo la modalidad de ejecución llave en mano que no incluya operación asistida.

³⁷ Este párrafo debe ser incluido en el caso de obras que se ejecuten bajo la modalidad de ejecución llave en mano que incluya operación asistida.

ANEXO N° 5

PROMESA DE CONSORCIO

(Sólo para el caso en que un consorcio se presente como postor)

Señores

[CONSIGNAR ÓRGANO ENCARGADO DE LAS CONTRATACIONES O COMITÉ DE SELECCIÓN, SEGÚN CORRESPONDA]

ADJUDICACIÓN SIMPLIFICADA N° [CONSIGNAR NOMENCLATURA DEL PROCEDIMIENTO]

Presente.-

Los suscritos declaramos expresamente que hemos convenido en forma irrevocable, durante el lapso que dure el procedimiento de selección, para presentar una oferta conjunta a la **ADJUDICACIÓN SIMPLIFICADA N° [CONSIGNAR NOMENCLATURA DEL PROCEDIMIENTO]**.

Asimismo, en caso de obtener la buena pro, nos comprometemos a formalizar el contrato de consorcio, de conformidad con lo establecido por el artículo 140 del Reglamento de la Ley de Contrataciones del Estado, bajo las siguientes condiciones:

a) Integrantes del consorcio

1. **[NOMBRE, DENOMINACIÓN O RAZÓN SOCIAL DEL CONSORCIADO 1].**
2. **[NOMBRE, DENOMINACIÓN O RAZÓN SOCIAL DEL CONSORCIADO 2].**

b) Designamos a **[CONSIGNAR NOMBRES Y APELLIDOS DEL REPRESENTANTE COMÚN]**, identificado con **[CONSIGNAR TIPO DE DOCUMENTO DE IDENTIDAD] N° [CONSIGNAR NÚMERO DE DOCUMENTO DE IDENTIDAD]**, como representante común del consorcio para efectos de participar en todos los actos referidos al procedimiento de selección, suscripción y ejecución del contrato correspondiente con **[CONSIGNAR NOMBRE DE LA ENTIDAD]**.

Asimismo, declaramos que el representante común del consorcio no se encuentra impedido, inhabilitado ni suspendido para contratar con el Estado.

c) Fijamos nuestro domicilio legal común en [.....].

d) Las obligaciones que corresponden a cada uno de los integrantes del consorcio son las siguientes:

1. OBLIGACIONES DE **[NOMBRE, DENOMINACIÓN O RAZÓN SOCIAL DEL CONSORCIADO 1]** [%]³⁸

[DESCRIBIR LAS OBLIGACIONES DEL CONSORCIADO 1]

2. OBLIGACIONES DE **[NOMBRE, DENOMINACIÓN O RAZÓN SOCIAL DEL CONSORCIADO 2]** [%]³⁹

[DESCRIBIR LAS OBLIGACIONES DEL CONSORCIADO 2]

TOTAL OBLIGACIONES 100%⁴⁰

[CONSIGNAR CIUDAD Y FECHA]

³⁸ Consignar únicamente el porcentaje total de las obligaciones, el cual debe ser expresado en número entero, sin decimales.

³⁹ Consignar únicamente el porcentaje total de las obligaciones, el cual debe ser expresado en número entero, sin decimales.

⁴⁰ Este porcentaje corresponde a la sumatoria de los porcentajes de las obligaciones de cada uno de los integrantes del consorcio.

.....
Consortiado 1
Nombres, apellidos y firma del Consortiado 1
o de su Representante Legal
Tipo y N° de Documento de Identidad

.....
Consortiado 2
Nombres, apellidos y firma del Consortiado 2
o de su Representante Legal
Tipo y N° de Documento de Identidad

Importante

De conformidad con el artículo 52 del Reglamento, las firmas de los integrantes del consorcio deben ser legalizadas.

Importante para la Entidad

En caso de la contratación de la ejecución de una obra bajo el sistema a precios unitarios incluir el siguiente anexo:

Esta nota deberá ser eliminada una vez culminada la elaboración de las bases

ANEXO N° 6

PRECIO DE LA OFERTA

ÍTEM N° [INDICAR NÚMERO]

Señores

[CONSIGNAR ÓRGANO ENCARGADO DE LAS CONTRATACIONES O COMITÉ DE SELECCIÓN, SEGÚN CORRESPONDA]

ADJUDICACIÓN SIMPLIFICADA N° [CONSIGNAR NOMENCLATURA DEL PROCEDIMIENTO]

Presente.-

Es grato dirigirme a usted, para hacer de su conocimiento que, de acuerdo con las bases, mi oferta es la siguiente:

[INCLUIR LA ESTRUCTURA DEL PRESUPUESTO DE OBRA, A FIN DE QUE EL POSTOR CONSIGNE LOS PRECIOS UNITARIOS Y EL PRECIO TOTAL DE SU OFERTA, TAL COMO SE MUESTRA DE MANERA REFERENCIAL EN EL SIGUIENTE EJEMPLO:]

N° ÍTEM	PARTIDA	UNIDAD	METRADO	PU	SUB TOTAL

1	Total costo directo (A)	
2	Gastos generales	
2.1	Gastos fijos	
2.2	Gastos variables	
	Total gastos generales (B)	
3	Utilidad (C)	
	SUBTOTAL (A+B+C)	
4	IGV ⁴¹	
5	Monto total de la oferta	

...]

El precio de la oferta en **[CONSIGNAR LA MONEDA DE LA CONVOCATORIA]** incluye todos los tributos, seguros, transporte, inspecciones, pruebas y, de ser el caso, los costos laborales conforme a la legislación vigente, así como cualquier otro concepto que pueda tener incidencia sobre el costo de la obra a ejecutar; excepto la de aquellos postores que gocen de alguna exoneración legal, no incluirán en el precio de su oferta los tributos respectivos.

[CONSIGNAR CIUDAD Y FECHA]

⁴¹ Para el cálculo del IGV, aplica el redondeo previsto en la Resolución de Superintendencia SUNAT N° 025-2000/SUNAT o norma que la reemplace. En ese sentido, el porcentaje se calcula considerando dos (2) decimales. Para efectos del redondeo i) Si el primer decimal siguiente es inferior a cinco (5), el valor permanecerá igual, suprimiéndose los decimales posteriores y ii) Si el primer decimal siguiente es igual o superior a cinco (5), el valor será incrementado en un centésimo.

.....
**Firma, Nombres y Apellidos del postor o
Representante legal o común, según corresponda**

Importante

- *En caso que el postor reduzca su oferta, según lo previsto en el artículo 68 del Reglamento, debe presentar nuevamente este Anexo.*
- *El postor que goce de alguna exoneración legal, debe indicar que su oferta no incluye el tributo materia de la exoneración, debiendo incluir el siguiente texto:*

“Mi oferta no incluye [CONSIGNAR EL TRIBUTO MATERIA DE LA EXONERACIÓN]”.
- *El análisis de precios unitarios y el detalle de los gastos generales fijos y variables no se presentan en la oferta, sino para el perfeccionamiento del contrato.*

Importante para la Entidad

- *A fin de facilitar la labor del órgano encargado de las contrataciones o comité de selección, según corresponda, se recomienda publicar conjuntamente con las bases un archivo en Excel del presupuesto de la obra conforme el expediente técnico a fin de que los postores puedan utilizarlo al momento de elaborar su oferta. En tal caso, consignar lo siguiente:*

“Adicionalmente al documento escaneado del presente anexo, el postor puede adjuntar el archivo en Excel del presupuesto de la obra (que fue publicado conjuntamente con las bases), completando la información que sustenta el precio de su oferta. En caso de divergencia prevalece el documento escaneado del precio de la oferta”.
- *En caso de procedimientos según relación de ítems, consignar lo siguiente:*

“El postor debe presentar el precio de su oferta en forma independiente, en los ítems que se presente”.
- *En caso de contratación de obras por paquete, consignar lo siguiente:*

“El postor debe presentar el precio de su oferta con el detalle de cada obra incluida en el paquete”.
- *En caso de contrataciones que conllevan la ejecución de prestaciones accesorias, consignar lo siguiente:*

“El postor debe detallar en el precio de su oferta, el monto correspondiente a la prestación principal y las prestaciones accesorias”.
- *Si durante la fase de actos preparatorios, las Entidades advierten que es posible la participación de proveedores que gozan del beneficio de la exoneración del IGV prevista en la Ley N° 27037, Ley de Promoción de la Inversión en la Amazonía, consignar lo siguiente:*

“La oferta de los postores que presenten la Declaración Jurada de cumplimiento de condiciones para la aplicación de la exoneración del IGV (Anexo N° 7), debe encontrarse dentro de los límites del valor referencial sin IGV”.

Incluir las disposiciones, según corresponda. Una vez culminada la elaboración de las bases, las notas que no se incorporen deben ser eliminadas

Importante para la Entidad

En caso de la contratación de la ejecución de una obra bajo el sistema a suma alzada incluir el siguiente anexo:

Esta nota deberá ser eliminada una vez culminada la elaboración de las bases

ANEXO N° 6

PRECIO DE LA OFERTA

ÍTEM N° [INDICAR NÚMERO]

Señores

[CONSIGNAR ÓRGANO ENCARGADO DE LAS CONTRATACIONES O COMITÉ DE SELECCIÓN, SEGÚN CORRESPONDA]

ADJUDICACIÓN SIMPLIFICADA N° [CONSIGNAR NOMENCLATURA DEL PROCEDIMIENTO]

Presente.-

Es grato dirigirme a usted, para hacer de su conocimiento que, de acuerdo con las bases, mi oferta es la siguiente:

CONCEPTO	PRECIO TOTAL
TOTAL	

El precio de la oferta **[CONSIGNAR LA MONEDA DE LA CONVOCATORIA]** incluye todos los tributos, seguros, transporte, inspecciones, pruebas y, de ser el caso, los costos laborales conforme a la legislación vigente, así como cualquier otro concepto que pueda tener incidencia sobre el costo de la obra a ejecutar; excepto la de aquellos postores que gocen de alguna exoneración legal, no incluirán en el precio de su oferta los tributos respectivos.

[CONSIGNAR CIUDAD Y FECHA]

.....
**Firma, Nombres y Apellidos del postor o
Representante legal o común, según corresponda**

Importante

- El postor debe adjuntar el desagregado de partidas que sustenta su oferta, tal como se muestra de manera referencial en el siguiente ejemplo:*

N° ITEM	PARTIDA	UNIDAD	METRADO	PU	SUB TOTAL
1	Total costo directo (A)				
2	Gastos generales				
2.1	Gastos fijos				

2.2	Gastos variables	
	Total gastos generales (B)	
3	Utilidad (C)	
	SUBTOTAL (A+B+C)	
4	IGV ⁴²	
5	Monto total de la oferta	

- *En caso que el postor reduzca su oferta, según lo previsto en el artículo 68 del Reglamento, debe presentar nuevamente este Anexo.*
- *El postor que goce de alguna exoneración legal, debe indicar que su oferta no incluye el tributo materia de la exoneración, debiendo incluir el siguiente texto:
"Mi oferta no incluye [CONSIGNAR EL TRIBUTO MATERIA DE LA EXONERACIÓN]".*
- *De ser el caso, el análisis de precios unitarios y el detalle de los gastos generales fijos y variables no se presentan en la oferta, sino para el perfeccionamiento del contrato.*

Importante para la Entidad

- *A fin de facilitar la labor del órgano encargado de las contrataciones o comité de selección, según corresponda, se recomienda publicar conjuntamente con las bases un archivo en Excel del presupuesto de la obra conforme el expediente técnico a fin de que los postores puedan utilizarlo al momento de elaborar su oferta. En tal caso, consignar lo siguiente:*

"Adicionalmente al documento escaneado del presente anexo, el postor puede adjuntar el archivo en Excel del presupuesto de la obra (que fue publicado conjuntamente con las bases), completando la información que sustenta el precio de su oferta. En caso de divergencia prevalece el documento escaneado del precio de la oferta".
- *En caso de procedimientos según relación de ítems, consignar lo siguiente:*

"El postor debe presentar el precio de su oferta en forma independiente, en los ítems que se presente".
- *En caso de contratación de obras por paquete, consignar lo siguiente:*

"El postor debe presentar el precio de su oferta con el detalle de cada obra incluida en el paquete".
- *En caso de contrataciones que conllevan la ejecución de prestaciones accesorias, consignar lo siguiente:*

"El postor debe detallar en el precio de su oferta, el monto correspondiente a la prestación principal y las prestaciones accesorias".
- *Si durante la fase de actos preparatorios, las Entidades advierten que es posible la participación de proveedores que gozan del beneficio de la exoneración del IGV prevista en la Ley N° 27037, Ley de Promoción de la Inversión en la Amazonía, consignar lo siguiente:*

"La oferta de los postores que presenten la Declaración Jurada de cumplimiento de condiciones para la aplicación de la exoneración del IGV (Anexo N° 7), debe encontrarse dentro de los límites del valor referencial sin IGV".

Incluir las disposiciones, según corresponda. Una vez culminada la elaboración de las bases, las notas que no se incorporen deben ser eliminadas

⁴² Para el cálculo del IGV, aplica el redondeo previsto en la Resolución de Superintendencia SUNAT N° 025-2000/SUNAT o norma que la reemplace. En ese sentido, el porcentaje se calcula considerando dos (2) decimales. Para efectos del redondeo
i) Si el primer decimal siguiente es inferior a cinco (5), el valor permanecerá igual, suprimiéndose los decimales posteriores
y ii) Si el primer decimal siguiente es igual o superior a cinco (5), el valor será incrementado en un centésimo.

Importante para la Entidad

En caso de la contratación de la ejecución de una obra bajo el esquema mixto de suma alzada y precios unitarios incluir el siguiente anexo:

Esta nota deberá ser eliminada una vez culminada la elaboración de las bases

ANEXO N° 6

PRECIO DE LA OFERTA

ÍTEM N° [INDICAR NÚMERO]

Señores

[CONSIGNAR ÓRGANO ENCARGADO DE LAS CONTRATACIONES O COMITÉ DE SELECCIÓN, SEGÚN CORRESPONDA]

ADJUDICACIÓN SIMPLIFICADA N° [CONSIGNAR NOMENCLATURA DEL PROCEDIMIENTO]

Presente.-

Es grato dirigirme a usted, para hacer de su conocimiento que, de acuerdo con las bases, mi oferta es la siguiente:

[INCLUIR LA ESTRUCTURA DEL PRESUPUESTO DE OBRA EXTRAIDA DEL EXPEDIENTE TÉCNICO DE LOS COMPONENTES, CUYAS CANTIDADES Y MAGNITUDES ESTÁN DEFINIDAS, A FIN DE QUE EL POSTOR CONSIGNE LOS PRECIOS UNITARIOS Y EL PRECIO TOTAL DE SU OFERTA, TAL COMO SE MUESTRA DE MANERA REFERENCIAL EN EL SIGUIENTE EJEMPLO:

OFERTA A PRECIOS UNITARIOS DE LOS COMPONENTES SIGUIENTES:

N° ITEM	PARTIDA	UNIDAD	METRADO	PU	SUB TOTAL

1	Total costo directo (A)	
2	Gastos generales	
2.1	Gastos fijos	
2.2	Gastos variables	
	Total gastos generales (B)	
3	Utilidad (C)	
	SUBTOTAL (A+B+C)	
4	IGV ⁴³	
5	Monto del componente a precios unitarios	

...]

OFERTA A SUMA ALZADA DE LOS COMPONENTES SIGUIENTES:

CONCEPTO	PRECIO
Monto del componente a suma alzada	

Asimismo, el postor debe adjuntar el desagregado de partidas que sustenta su oferta a suma alzada, tal como se muestra de manera referencial en el siguiente ejemplo:

⁴³ Para el cálculo del IGV, aplica el redondeo previsto en la Resolución de Superintendencia SUNAT N° 025-2000/SUNAT o norma que la reemplace. En ese sentido, el porcentaje se calcula considerando dos (2) decimales. Para efectos del redondeo i) Si el primer decimal siguiente es inferior a cinco (5), el valor permanecerá igual, suprimiéndose los decimales posteriores y ii) Si el primer decimal siguiente es igual o superior a cinco (5), el valor será incrementado en un centésimo.

N° ITEM	PARTIDA	UNIDAD	METRADO	PU	SUB TOTAL

1	Total costo directo (A)	
2	Gastos generales	
2.1	Gastos fijos	
2.2	Gastos variables	
	Total gastos generales (B)	
3	Utilidad (C)	
	SUBTOTAL (A+B+C)	
4	IGV ⁴⁴	
5	Monto de la oferta a suma alzada	

Monto total de la oferta	
--------------------------	--

El precio de la oferta [CONSIGNAR LA MONEDA DE LA CONVOCATORIA] incluye todos los tributos, seguros, transporte, inspecciones, pruebas y, de ser el caso, los costos laborales conforme a la legislación vigente, así como cualquier otro concepto que pueda tener incidencia sobre el costo de la obra a ejecutar; excepto la de aquellos postores que gocen de alguna exoneración legal, no incluirán en el precio de su oferta los tributos respectivos.

[CONSIGNAR CIUDAD Y FECHA]

.....
**Firma, Nombres y Apellidos del postor o
Representante legal o común, según corresponda**

Importante

- *En caso que el postor reduzca su oferta, según lo previsto en el artículo 68 del Reglamento, debe presentar nuevamente este Anexo.*
- *El postor que goce de alguna exoneración legal, debe indicar que su oferta no incluye el tributo materia de la exoneración.
"Mi oferta no incluye [CONSIGNAR EL TRIBUTO MATERIA DE LA EXONERACIÓN]".*
- *El análisis de precios unitarios y el detalle de los gastos generales fijos y variables no se presentan en la oferta, sino para el perfeccionamiento del contrato.*

Importante para la Entidad

- *A fin de facilitar la labor del órgano encargado de las contrataciones o comité de selección, según corresponda, se recomienda publicar conjuntamente con las bases un archivo en Excel del presupuesto de la obra conforme el expediente técnico a fin de que los postores puedan utilizarlo al momento de elaborar su oferta. En tal caso, consignar lo siguiente:*

⁴⁴ Para el cálculo del IGV, aplica el redondeo previsto en la Resolución de Superintendencia SUNAT N° 025-2000/SUNAT o norma que la reemplace. En ese sentido, el porcentaje se calcula considerando dos (2) decimales. Para efectos del redondeo i) Si el primer decimal siguiente es inferior a cinco (5), el valor permanecerá igual, suprimiéndose los decimales posteriores y ii) Si el primer decimal siguiente es igual o superior a cinco (5), el valor será incrementado en un centésimo.

“Adicionalmente al documento escaneado del presente anexo, el postor puede adjuntar el archivo en Excel del presupuesto de la obra (que fue publicado conjuntamente con las bases), completando la información que sustenta el precio de su oferta. En caso de divergencia prevalece el documento escaneado del precio de la oferta”.

- *En caso de procedimientos según relación de ítems, consignar lo siguiente:*

“El postor debe presentar el precio de su oferta en forma independiente, en los ítems que se presente”.

- *En caso de contratación de obras por paquete, consignar lo siguiente:*

“El postor debe presentar el precio de su oferta con el detalle de cada obra incluida en el paquete”.

- *En caso de contrataciones que conllevan la ejecución de prestaciones accesorias, consignar lo siguiente:*

“El postor debe detallar en el precio de su oferta, el monto correspondiente a la prestación principal y las prestaciones accesorias”.

- *Si durante la fase de actos preparatorios, las Entidades advierten que es posible la participación de proveedores que gozan del beneficio de la exoneración del IGV prevista en la Ley N° 27037, Ley de Promoción de la Inversión en la Amazonía, consignar lo siguiente:*

*“La oferta de los postores que presenten la Declaración Jurada de cumplimiento de condiciones para la aplicación de la exoneración del IGV (**Anexo N° 8**), debe encontrarse dentro de los límites del valor referencial sin IGV”.*

Incluir las disposiciones, según corresponda. Una vez culminada la elaboración de las bases, las notas que no se incorporen deben ser eliminadas

Importante para la Entidad

Si durante la fase de actos preparatorios, las Entidades advierten que es posible la participación de proveedores que gozan del beneficio de la exoneración del IGV prevista en la Ley N° 27037, Ley de Promoción de la Inversión en la Amazonía, incluir el siguiente anexo:

Esta nota deberá ser eliminada una vez culminada la elaboración de las bases.

ANEXO N° 7

DECLARACIÓN JURADA DE CUMPLIMIENTO DE CONDICIONES PARA LA APLICACIÓN DE LA EXONERACIÓN DEL IGV

Señores

[CONSIGNAR ÓRGANO ENCARGADO DE LAS CONTRATACIONES O COMITÉ DE SELECCIÓN, SEGÚN CORRESPONDA]

ADJUDICACIÓN SIMPLIFICADA N° [CONSIGNAR NOMENCLATURA DEL PROCEDIMIENTO]

Presente.-

Mediante el presente el suscrito, postor y/o Representante Legal de [CONSIGNAR EN CASO DE SER PERSONA JURÍDICA], declaro bajo juramento que gozo del beneficio de la exoneración del IGV previsto en la Ley N° 27037, Ley de Promoción de la Inversión en la Amazonía, dado que cumplo con las condiciones siguientes:

- 1.- Que el domicilio fiscal de la empresa⁴⁵ se encuentra ubicada en la Amazonía y coincide con el lugar establecido como sede central (donde tiene su administración y lleva su contabilidad);
- 2.- Que la empresa se encuentra inscrita en las Oficinas Registrales de la Amazonía (exigible en caso de personas jurídicas);
- 3.- Que, al menos el setenta por ciento (70%) de los activos fijos de la empresa se encuentran en la Amazonía; y
- 4.- Que la empresa no ejecuta obras fuera de la Amazonía.

[CONSIGNAR CIUDAD Y FECHA]

.....
Firma, Nombres y Apellidos del postor o Representante legal, según corresponda

Importante

Cuando se trate de consorcios, esta declaración jurada será presentada por cada uno de los integrantes del consorcio, salvo que se trate de consorcios con contabilidad independiente, en cuyo caso debe ser suscrita por el representante común, debiendo indicar su condición de consorcio con contabilidad independiente y el número de RUC del consorcio.

⁴⁵ En el artículo 1 del "Reglamento de las Disposiciones Tributarias contenidas en la Ley de Promoción de la Inversión en la Amazonía" se define como "empresa" a las "Personas naturales, sociedades conyugales, sucesiones indivisas y personas consideradas jurídicas por la Ley del Impuesto a la Renta, generadoras de rentas de tercera categoría, ubicadas en la Amazonía. Las sociedades conyugales son aquellas que ejerzan la opción prevista en el Artículo 16 de la Ley del Impuesto a la Renta."

ANEXO N° 8

SOLICITUD DE BONIFICACIÓN DEL DIEZ POR CIENTO (10%) POR OBRAS EJECUTADAS FUERA DE LA PROVINCIA DE LIMA Y CALLAO

Señores

**[CONSIGNAR ÓRGANO ENCARGADO DE LAS CONTRATACIONES O COMITÉ DE SELECCIÓN,
SEGÚN CORRESPONDA]**

ADJUDICACIÓN SIMPLIFICADA N° [CONSIGNAR NOMENCLATURA DEL PROCEDIMIENTO]

Presente.-

Mediante el presente el suscrito, postor y/o Representante Legal de [CONSIGNAR EN CASO DE SER PERSONA JURIDICA], solicito la asignación de la bonificación del diez por ciento (10%) sobre el puntaje total en [CONSIGNAR EL ÍTEM O ITEMS, SEGÚN CORRESPONDA, EN LOS QUE SE SOLICITA LA BONIFICACIÓN] debido a que el domicilio de mi representada se encuentra ubicado en la provincia o provincia colindante donde se ejecuta la obra.

[CONSIGNAR CIUDAD Y FECHA]

.....
**Firma, Nombres y Apellidos del postor o
Representante legal, según corresponda**

Importante

- *Para asignar la bonificación, el órgano encargado de las contrataciones o comité de selección, según corresponda, verifica el domicilio consignado por el postor en el Registro Nacional de Proveedores (RNP).*
- *Para que el postor pueda acceder a la bonificación, debe cumplir con las condiciones establecidas en el literal f) del artículo 50 del Reglamento.*

Importante

Cuando se trate de consorcios, la declaración jurada es la siguiente:

ANEXO N° 8

**SOLICITUD DE BONIFICACIÓN DEL DIEZ POR CIENTO (10%) POR OBRAS EJECUTADAS
FUERA DE LA PROVINCIA DE LIMA Y CALLAO**

Señores

**[CONSIGNAR ÓRGANO ENCARGADO DE LAS CONTRATACIONES O COMITÉ DE SELECCIÓN,
SEGÚN CORRESPONDA]**

ADJUDICACIÓN SIMPLIFICADA N° [CONSIGNAR NOMENCLATURA DEL PROCEDIMIENTO]

Presente.-

Mediante el presente el que se suscribe, [...], representante común del consorcio [CONSIGNAR EL NOMBRE DEL CONSORCIO], solicito la asignación de la bonificación del diez por ciento (10%) sobre el puntaje total en [CONSIGNAR EL ÍTEM O ÍTEMS, SEGÚN CORRESPONDA, EN LOS QUE SE SOLICITA LA BONIFICACIÓN] debido a que los domicilios de todos los integrantes del consorcio se encuentran ubicados en la provincia o provincias colindantes donde se ejecuta la obra.

[CONSIGNAR CIUDAD Y FECHA]

.....
**Firma, Nombres y Apellidos del representante
común del consorcio**

Importante

- *Para asignar la bonificación, el órgano encargado de las contrataciones o comité de selección, según corresponda, verifica el domicilio consignado de los integrantes del consorcio, en el Registro Nacional de Proveedores (RNP).*
- *Para que un consorcio pueda acceder a la bonificación, cada uno de sus integrantes debe cumplir con las condiciones establecidas en el literal f) del artículo 50 del Reglamento.*

ANEXO N° 9

**DECLARACIÓN JURADA
(NUMERAL 49.4 DEL ARTÍCULO 49 DEL REGLAMENTO)**

Señores

**[CONSIGNAR ÓRGANO ENCARGADO DE LAS CONTRATACIONES O COMITÉ DE SELECCIÓN,
SEGÚN CORRESPONDA]**

ADJUDICACIÓN SIMPLIFICADA N° [CONSIGNAR NOMENCLATURA DEL PROCEDIMIENTO]

Presente.-

Mediante el presente el suscrito, postor y/o Representante Legal de [CONSIGNAR EN CASO DE SER PERSONA JURÍDICA], declaro que la experiencia que acredito de la empresa [CONSIGNAR LA DENOMINACIÓN DE LA PERSONA JURÍDICA] como consecuencia de una reorganización societaria, no se encuentra en el supuesto establecido en el numeral 49.4 del artículo 49 del Reglamento.

[CONSIGNAR CIUDAD Y FECHA]

.....
**Firma, Nombres y Apellidos del postor o
Representante legal, según corresponda**

Importante

A efectos de cautelar la veracidad de esta declaración, el postor puede verificar la información de la Relación de Proveedores Sancionados por el Tribunal de Contrataciones del Estado con Sanción Vigente en <http://portal.osce.gob.pe/rnp/content/relación-de-proveedores-sancionados>.

También le asiste dicha facultad al órgano encargado de las contrataciones o al órgano de la Entidad al que se le haya asignado la función de verificación de la oferta presentada por el postor ganador de la buena pro.

ANEXO N° 10

EXPERIENCIA DEL POSTOR EN LA ESPECIALIDAD

Señores

[CONSIGNAR ÓRGANO ENCARGADO DE LAS CONTRATACIONES O COMITÉ DE SELECCIÓN, SEGÚN CORRESPONDA]

ADJUDICACIÓN SIMPLIFICADA N° [CONSIGNAR NOMENCLATURA DEL PROCEDIMIENTO]

Presente.-

Mediante el presente, el suscrito detalla lo siguiente como EXPERIENCIA EN OBRAS SIMILARES:

Nº	CLIENTE	OBJETO DEL CONTRATO	Nº CONTRATO	FECHA DEL CONTRATO ⁴⁶	FECHA DE RECEPCIÓN DE LA OBRA	EXPERIENCIA PROVENIENTE ⁴⁷ DE:	MONEDA	IMPORTE ⁴⁸	TIPO DE CAMBIO VENTA ⁴⁹	MONTO FACTURADO ACUMULADO ⁵⁰
1										
2										
3										
4										
5										

⁴⁶ Se refiere a la fecha de suscripción del contrato.

⁴⁷ Si el titular de la experiencia no es el postor, consignar si dicha experiencia corresponde a la matriz en caso que el postor sea sucursal, o fue transmitida por reorganización societaria, debiendo acompañar la documentación sustentatoria correspondiente. Al respecto, según la Opinión N° 216-2017/DTN “Considerando que la sociedad matriz y la sucursal constituyen la misma persona jurídica, la sucursal puede acreditar como suya la experiencia de su matriz”. Del mismo modo, según lo previsto en la Opinión N° 010-2013/DTN, “... en una operación de reorganización societaria que comprende tanto una fusión como una escisión, la sociedad resultante podrá acreditar como suya la experiencia de la sociedad incorporada o absorbida, que se extingue producto de la fusión; asimismo, si en virtud de la escisión se transfiere un bloque patrimonial consistente en una línea de negocio completa, la sociedad resultante podrá acreditar como suya la experiencia de la sociedad escindida, correspondiente a la línea de negocio transmitida. De esta manera, la sociedad resultante podrá emplear la experiencia transmitida, como consecuencia de la reorganización societaria antes descrita, en los futuros procesos de selección en los que participe”.

⁴⁸ Se refiere al monto del contrato ejecutado incluido adicionales y reducciones, de ser el caso.

⁴⁹ El tipo de cambio venta debe corresponder al publicado por la SBS correspondiente a la fecha de suscripción del contrato.

⁵⁰ Consignar en la moneda establecida para el valor referencial.

Nº	CLIENTE	OBJETO DEL CONTRATO	Nº CONTRATO	FECHA DEL CONTRATO ⁴⁶	FECHA DE RECEPCIÓN DE LA OBRA	EXPERIENCIA PROVENIENTE ⁴⁷ DE:	MONEDA	IMPORTE ⁴⁸	TIPO DE CAMBIO VENTA ⁴⁹	MONTO FACTURADO ACUMULADO ⁵⁰
6										
7										
8										
9										
10										
TOTAL										

[CONSIGNAR CIUDAD Y FECHA]

.....
Firma, Nombres y Apellidos del postor o
Representante legal o común, según corresponda

ANEXO N° 11

SOLICITUD DE BONIFICACIÓN DEL CINCO POR CIENTO (5%) POR TENER LA CONDICIÓN DE MICRO Y PEQUEÑA EMPRESA

Señores

[CONSIGNAR ÓRGANO ENCARGADO DE LAS CONTRATACIONES O COMITÉ DE SELECCIÓN, SEGÚN CORRESPONDA]

ADJUDICACIÓN SIMPLIFICADA N° [CONSIGNAR NOMENCLATURA DEL PROCEDIMIENTO]

Presente.-

Mediante el presente el suscrito, postor y/o Representante legal de [CONSIGNAR EN CASO DE SER PERSONA JURÍDICA], solicito la asignación de la bonificación del cinco por ciento (5%) sobre el puntaje total obtenido, debido a que mi representada cuenta con la condición de micro y pequeña empresa.

[CONSIGNAR CIUDAD Y FECHA]

.....
**Firma, Nombres y Apellidos del postor o
Representante legal o común, según corresponda**

Importante

- *Para asignar la bonificación, el órgano encargado de las contrataciones o comité de selección, según corresponda, verifica la página web del Ministerio de Trabajo y Promoción del Empleo en la sección consulta de empresas acreditadas en el REMYPE en el link <http://www2.trabajo.gob.pe/servicios-en-linea-2-2/>.*
- *Para que un consorcio pueda acceder a la bonificación, cada uno de sus integrantes debe cumplir con la condición de micro y pequeña empresa.*

ANEXO N° 12

**AUTORIZACIÓN DE NOTIFICACIÓN DE LA DECISIÓN DE LA ENTIDAD SOBRE LA
SOLICITUD DE AMPLIACIÓN DE PLAZO MEDIANTE MEDIOS ELECTRÓNICOS DE
COMUNICACIÓN**

(DOCUMENTO A PRESENTAR EN EL PERFECCIONAMIENTO DEL CONTRATO)

Señores

**[CONSIGNAR ÓRGANO ENCARGADO DE LAS CONTRATACIONES O COMITÉ DE SELECCIÓN,
SEGÚN CORRESPONDA]**

ADJUDICACIÓN SIMPLIFICADA N° [CONSIGNAR NOMENCLATURA DEL PROCEDIMIENTO]

Presente.-

El que se suscribe, [...], postor adjudicado y/o Representante Legal de [CONSIGNAR EN CASO DE SER PERSONA JURÍDICA], identificado con [CONSIGNAR TIPO DE DOCUMENTO DE IDENTIDAD] N° [CONSIGNAR NÚMERO DE DOCUMENTO DE IDENTIDAD], autorizo que durante la ejecución del contrato se me notifique al correo electrónico [INDICAR EL CORREO ELECTRÓNICO] lo siguiente:

✓ Notificación de la decisión de la Entidad respecto a la solicitud de ampliación de plazo.

[CONSIGNAR CIUDAD Y FECHA]

.....
**Firma, Nombres y Apellidos del postor o
Representante legal o común, según
corresponda**

Importante

La notificación de la decisión de la Entidad respecto a la solicitud de ampliación de plazo se efectúa por medios electrónicos de comunicación, siempre que se cuente con la autorización correspondiente y sea posible obtener un acuse de recibo a través del mecanismo utilizado.