

BASES INTEGRADAS DE ADJUDICACIÓN SIMPLIFICADA PARA LA CONTRATACIÓN DEL SERVICIO DE CONSULTORÍA DE OBRA

Aprobado mediante Directiva N° 001-2019-OSCE/CD



SUB DIRECCIÓN DE NORMATIVIDAD – DIRECCIÓN TÉCNICO NORMATIVA
ORGANISMO SUPERVISOR DE LAS CONTRATACIONES DEL ESTADO - OSCE

SIMBOLOGÍA UTILIZADA:

N°	Símbolo	Descripción
1	[ABC] / [.....]	La información solicitada dentro de los corchetes sombreados debe ser completada por la Entidad durante la elaboración de las bases.
2	[ABC] / [.....]	Es una indicación, o información que deberá ser completada por la Entidad con posterioridad al otorgamiento de la buena pro para el caso específico de la elaboración de la PROFORMA DEL CONTRATO; o por los proveedores, en el caso de los ANEXOS de la oferta.
3	<div>Importante</div> <div>• Abc</div>	Se refiere a consideraciones importantes a tener en cuenta por el órgano encargado de las contrataciones o comité de selección, según corresponda y por los proveedores.
4	<div>Advertencia</div> <div>• Abc</div>	Se refiere a advertencias a tener en cuenta por el órgano encargado de las contrataciones o comité de selección, según corresponda y por los proveedores.
5	<div>Importante para la Entidad</div> <div>• Xyz</div>	Se refiere a consideraciones importantes a tener en cuenta por el órgano encargado de las contrataciones o comité de selección, según corresponda y deben ser eliminadas una vez culminada la elaboración de las bases.

CARACTERÍSTICAS DEL DOCUMENTO:

Las bases estándar deben ser elaboradas en formato WORD, y deben tener las siguientes características:

N°	Características	Parámetros
1	Márgenes	Superior : 2.5 cm Inferior: 2.5 cm Izquierda: 2.5 cm Derecha: 2.5 cm
2	Fuente	Arial
3	Estilo de Fuente	Normal: Para el contenido en general Cursiva: Para el encabezado y pie de página Para las Consideraciones importantes (Ítem 3 del cuadro anterior)
4	Color de Fuente	Automático: Para el contenido en general Azul : Para las Consideraciones importantes (Ítem 3 del cuadro anterior)
5	Tamaño de Letra	16 : Para las dos primeras hojas de las Secciones General y Específica 11 : Para el nombre de los Capítulos. 10 : Para el cuerpo del documento en general 9 : Para el encabezado y pie de página Para el contenido de los cuadros, pudiendo variar, según la necesidad 8 : Para las Notas al pie
6	Alineación	Justificada: Para el contenido en general y notas al pie. Centrada : Para la primera página, los títulos de las Secciones y nombres de los Capítulos)
7	Interlineado	Sencillo
8	Espaciado	Anterior : 0 Posterior : 0
9	Subrayado	Para los nombres de las Secciones y para resaltar o hacer hincapié en algún concepto

INSTRUCCIONES DE USO:

- Una vez registrada la información solicitada dentro de los corchetes sombreados en gris, el texto deberá quedar en letra tamaño 10, con estilo normal, sin formato de negrita y sin sombread.
- La nota **IMPORTANTE** no puede ser modificada ni eliminada en la Sección General. En el caso de la Sección Específica debe seguirse la instrucción que se indica en dicha nota.

BASES INTEGRADAS DE ADJUDICACIÓN SIMPLIFICADA PARA LA CONTRATACIÓN DEL SERVICIO DE CONSULTORÍA DE OBRA¹



ADJUDICACIÓN SIMPLIFICADA N° 12 – GR.CAJ-GSRJ

PRIMERA CONVOCATORIA

CONTRATACIÓN DEL SERVICIO DE CONSULTORÍA DE OBRA

**INSTALACION DEL SERVICIO EDUCATIVO ESCOLARIZADO
DEL NIVEL INICIAL EN LAS LOCALIDADES DE LA UNION, LA
FLOR DEL NORTE, SAN FRANCISCO DEL AGUA COLORADA,
SAN JUAN DE LA MONTAÑA, EL EUCALIPTO Y SAULACA EN
LA PROVINCIA DE JAEN, REGION CAJAMARCA
CUI N°2251280**

¹ Estas Bases se utilizarán para la contratación del servicio de consultoría de obra. Para tal efecto, se deberá tener en cuenta la siguiente definición:

Consultoría de obra: Servicios profesionales altamente calificados consistente en la elaboración del expediente técnico de obras, en la supervisión de la elaboración del expediente técnico de obra o en la supervisión de obras.

DEBER DE COLABORACIÓN

La Entidad y todo proveedor que se someta a las presentes Bases, sea como participante, postor y/o contratista, deben conducir su actuación conforme a los principios previstos en la Ley de Contrataciones del Estado.

En este contexto, se encuentran obligados a prestar su colaboración al OSCE y a la Secretaría Técnica de la Comisión de Defensa de la Libre Competencia del INDECOPI, en todo momento según corresponda a sus competencias, a fin de comunicar presuntos casos de fraude, colusión y corrupción por parte de los funcionarios y servidores de la Entidad, así como los proveedores y demás actores que participan en el proceso de contratación.

De igual forma, deben poner en conocimiento del OSCE y a la Secretaría Técnica de la Comisión de Defensa de la Libre Competencia del INDECOPI los indicios de conductas anticompetitivas que se presenten durante el proceso de contratación, en los términos del Decreto Legislativo N° 1034, "Ley de Represión de Conductas Anticompetitivas", o norma que la sustituya, así como las demás normas de la materia.

La Entidad y todo proveedor que se someta a las presentes Bases, sea como participante, postor y/o contratista del proceso de contratación deben permitir al OSCE o a la Secretaría Técnica de la Comisión de Defensa de la Libre Competencia del INDECOPI el acceso a la información referida a las contrataciones del Estado que sea requerida, prestar testimonio o absolución de posiciones que se requieran, entre otras formas de colaboración.

SECCIÓN GENERAL

DISPOSICIONES COMUNES DEL PROCEDIMIENTO DE SELECCIÓN

(ESTA SECCIÓN NO DEBE SER MODIFICADA EN NINGÚN EXTREMO, BAJO SANCIÓN DE NULIDAD)

CAPÍTULO I ETAPAS DEL PROCEDIMIENTO DE SELECCIÓN

1.1. REFERENCIAS

Cuando en el presente documento se mencione la palabra Ley, se entiende que se está haciendo referencia a la Ley N° 30225, Ley de Contrataciones del Estado, y cuando se mencione la palabra Reglamento, se entiende que se está haciendo referencia al Reglamento de la Ley de Contrataciones del Estado aprobado por Decreto Supremo N° 344-2018-EF.

Las referidas normas incluyen sus respectivas modificaciones, de ser el caso.

1.2. CONVOCATORIA

Se realiza a través de su publicación en el SEACE de conformidad con lo señalado en el artículo 54 del Reglamento, en la fecha señalada en el calendario del procedimiento de selección, debiendo adjuntar las bases y resumen ejecutivo.

1.3. REGISTRO DE PARTICIPANTES

El registro de participantes se realiza conforme al artículo 55 del Reglamento. En el caso de un consorcio, basta que se registre uno (1) de sus integrantes.

Importante

- *Para registrarse como participante en un procedimiento de selección convocado por las Entidades del Estado Peruano, es necesario que los proveedores cuenten con inscripción vigente y estar habilitados ante el Registro Nacional de Proveedores (RNP) que administra el Organismo Supervisor de las Contrataciones del Estado (OSCE). Para obtener mayor información, se puede ingresar a la siguiente dirección electrónica: www.rnp.gob.pe.*
- *Los proveedores que deseen registrar su participación deben ingresar al SEACE utilizando su Certificado SEACE (usuario y contraseña). Asimismo, deben observar las instrucciones señaladas en el documento de orientación "Guía para el registro de participantes electrónico" publicado en <https://www2.seace.gob.pe/>.*
- *En caso los proveedores no cuenten con inscripción vigente en el RNP y/o se encuentren inhabilitados o suspendidos para ser participantes, postores y/o contratistas, el SEACE restringirá su registro, quedando a potestad de estos intentar nuevamente registrar su participación en el procedimiento de selección en cualquier otro momento, dentro del plazo establecido para dicha etapa, siempre que haya obtenido la vigencia de su inscripción o quedado sin efecto la sanción que le impuso el Tribunal de Contrataciones del Estado.*

1.4. FORMULACIÓN DE CONSULTAS Y OBSERVACIONES A LAS BASES

La formulación de consultas y observaciones a las bases se efectúa de conformidad con lo establecido en los numerales 72.1 y 72.2 del artículo 72 del Reglamento, así como el literal a) del artículo 89 del Reglamento.

Importante

No pueden formularse consultas ni observaciones respecto del contenido de una ficha de homologación aprobada. Las consultas y observaciones que se formulen sobre el particular, se tienen como no presentadas.

1.5. ABSOLUCIÓN DE CONSULTAS, OBSERVACIONES E INTEGRACIÓN DE BASES

La absolución de consultas, observaciones e integración de las bases se realizan conforme a las disposiciones previstas en el numeral 72.4 del artículo 72 y el literal a) del artículo 89 del Reglamento.

Importante

- *No se absolverán consultas y observaciones a las bases que se presenten en forma física.*
- *Cuando exista divergencia entre lo indicado en el pliego de absolución de consultas y observaciones y la integración de bases, prevalece lo absuelto en el referido pliego; sin perjuicio, del deslinde de responsabilidades correspondiente.*

1.6. FORMA DE PRESENTACIÓN DE OFERTAS

Las ofertas se presentan conforme lo establecido en el artículo 59 y en el artículo 90 del Reglamento.

Las declaraciones juradas, formatos o formularios previstos en las bases que conforman la oferta deben estar debidamente firmados por el postor (firma manuscrita o digital, según la Ley N° 27269, Ley de Firmas y Certificados Digitales²). Los demás documentos deben ser visados por el postor. En el caso de persona jurídica, por su representante legal, apoderado o mandatario designado para dicho fin y, en el caso de persona natural, por este o su apoderado. No se acepta el pegado de la imagen de una firma o visto. Las ofertas se presentan foliadas.

Importante

- *Los formularios electrónicos que se encuentran en el SEACE y que los proveedores deben llenar para presentar sus ofertas, tienen carácter de declaración jurada.*
- *En caso la información contenida en los documentos escaneados que conforman la oferta no coincida con lo declarado a través del SEACE, prevalece la información declarada en los documentos escaneados.*
- *No se tomará en cuenta las ofertas que se presenten en físico a la Entidad.*

1.7. PRESENTACIÓN Y APERTURA DE OFERTAS

El participante presentará su oferta de manera electrónica a través del SEACE, desde las 00:01 horas hasta las 23:59 horas del día establecido para el efecto en el cronograma del procedimiento; adjuntando el archivo digitalizado que contenga los documentos que conforman la oferta de acuerdo a lo requerido en las bases.

El participante debe verificar antes de su envío, bajo su responsabilidad, que el archivo pueda ser descargado y su contenido sea legible.

Importante

Los integrantes de un consorcio no pueden presentar ofertas individuales ni conformar más de un consorcio en un procedimiento de selección, o en un determinado ítem cuando se trate de procedimientos de selección según relación de ítems.

² Para mayor información sobre la normativa de firmas y certificados digitales ingresar a: <https://www.indecopi.gob.pe/web/firmas-digitales/firmar-y-certificados-digitales>

En la apertura electrónica de la oferta técnica, el órgano encargado de las contrataciones o el comité de selección, según corresponda, verifica la presentación de lo exigido en la sección específica de las bases de conformidad con el numeral 81.2 del artículo 81 del Reglamento y determina si las ofertas responden a las características y/o requisitos y condiciones de los Términos de Referencia, detallados en la sección específica de las bases. De no cumplir con lo requerido, la oferta se considera no admitida.

1.8. CALIFICACIÓN Y EVALUACIÓN DE LAS OFERTAS

La calificación y evaluación de los postores se realiza conforme los requisitos de calificación y factores de evaluación que se indican en la sección específica de las bases.

La evaluación técnica y económica se realiza sobre la base de:

Oferta técnica : 100 puntos
Oferta económica : 100 puntos

1.8.1 CALIFICACIÓN DE LAS OFERTAS TÉCNICAS

La calificación de las ofertas técnicas se realiza conforme a lo establecido en el numeral 82.1 del artículo 82 del Reglamento.

1.8.2 EVALUACIÓN DE LAS OFERTAS TÉCNICAS

La evaluación de las ofertas técnicas se realiza conforme a lo establecido en los numerales 82.2 y 82.3 del artículo 82 del Reglamento.

1.8.3 APERTURA Y EVALUACIÓN DE OFERTAS ECONÓMICAS

El órgano encargado de las contrataciones o el comité de selección, según corresponda, evalúa las ofertas económicas y determina el puntaje total de las ofertas conforme a lo dispuesto en el artículo 83 del Reglamento, así como los coeficientes de ponderación previstos en la sección específica de las bases.

Importante

En el caso de contratación de consultorías de obras a ser prestadas fuera de la provincia de Lima y Callao, cuyo valor referencial no supere los doscientos mil Soles (S/200,000.00), a solicitud del postor se asigna una bonificación equivalente al diez por ciento (10%) sobre el puntaje total obtenido por los postores con domicilio en la provincia donde prestará el servicio, o en las provincias colindantes, sean o no pertenecientes al mismo departamento o región. El domicilio es el consignado en la constancia de inscripción ante el RNP³. Lo mismo aplica en el caso de procedimientos de selección por relación de ítems, cuando algún ítem no supera el monto señalado anteriormente.

1.9. SUBSANACIÓN DE LAS OFERTAS

La subsanación de las ofertas se sujeta a lo establecido en el artículo 60 del Reglamento. El plazo que se otorgue para la subsanación no puede ser inferior a un (1) día hábil.

La solicitud de subsanación se realiza de manera electrónica a través del SEACE y será remitida al correo electrónico consignado por el postor al momento de realizar su inscripción en el RNP, siendo su responsabilidad el permanente seguimiento de las notificaciones a dicho

³ La constancia de inscripción electrónica se visualizará en el portal web del Registro Nacional de Proveedores: www.rnp.gob.pe

correo. La notificación de la solicitud se entiende efectuada el día de su envío al correo electrónico.

La presentación de las subsanaciones se realiza a través del SEACE. No se tomará en cuenta la subsanación que se presente en físico a la Entidad.

1.10. OTORGAMIENTO DE LA BUENA PRO

La buena pro se otorga luego de la evaluación correspondiente según lo indicado en el numeral 1.8.3 de la presente sección.

Previo al otorgamiento de la buena pro, el órgano encargado de las contrataciones o el comité de selección, según corresponda, aplica lo dispuesto en el artículo 68 del Reglamento, sobre el rechazo de las ofertas, de ser el caso.

En el supuesto de que dos (2) o más ofertas empaten, el otorgamiento de la buena pro se efectúa siguiendo estrictamente el orden señalado en el numeral 91.2 del artículo 91 del Reglamento.

El desempate mediante sorteo se realiza de manera electrónica a través del SEACE.

Definida la oferta ganadora, el órgano encargado de las contrataciones o el comité de selección, según corresponda, otorga la buena pro, mediante su publicación en el SEACE, incluyendo el cuadro comparativo y las actas debidamente motivadas de los resultados de la admisión, no admisión, calificación, descalificación, evaluación, rechazo y el otorgamiento de la buena pro.

1.11. CONSENTIMIENTO DE LA BUENA PRO

Cuando se hayan presentado dos (2) o más ofertas, el consentimiento de la buena pro se produce a los cinco (5) días hábiles siguientes de la notificación de su otorgamiento, sin que los postores hayan ejercido el derecho de interponer el recurso de apelación.

En caso que se haya presentado una sola oferta, el consentimiento de la buena pro se produce el mismo día de la notificación de su otorgamiento.

El consentimiento del otorgamiento de la buena pro se publica en el SEACE al día hábil siguiente de producido.

Importante

Una vez consentido el otorgamiento de la buena pro, el órgano encargado de las contrataciones o el órgano de la Entidad al que se haya asignado tal función realiza la verificación de la oferta presentada por el postor ganador de la buena pro conforme lo establecido en el numeral 64.6 del artículo 64 del Reglamento.

CAPÍTULO II SOLUCIÓN DE CONTROVERSIAS DURANTE EL PROCEDIMIENTO DE SELECCIÓN

2.1. RECURSO DE APELACIÓN

A través del recurso de apelación se pueden impugnar los actos dictados durante el desarrollo del procedimiento de selección hasta antes del perfeccionamiento del contrato.

El recurso de apelación se presenta ante la Entidad convocante, y es conocido y resuelto por su Titular, cuando el valor referencial sea igual o menor a cincuenta (50) UIT. Cuando el valor referencial sea mayor a dicho monto, el recurso de apelación se presenta ante y es resuelto por el Tribunal de Contrataciones del Estado.

En los procedimientos de selección según relación de ítems, el valor referencial total del procedimiento determina ante quién se presenta el recurso de apelación.

Los actos que declaren la nulidad de oficio, la cancelación del procedimiento de selección y otros actos emitidos por el Titular de la Entidad que afecten la continuidad de este, se impugnan ante el Tribunal de Contrataciones del Estado.

Importante

- *Una vez otorgada la buena pro, el órgano encargado de las contrataciones o el comité de selección, según corresponda, está en la obligación de permitir el acceso de los participantes y postores al expediente de contratación, salvo la información calificada como secreta, confidencial o reservada por la normativa de la materia, a más tardar dentro del día siguiente de haberse solicitado por escrito.*
- *A efectos de recoger la información de su interés, los postores pueden valerse de distintos medios, tales como: (i) la lectura y/o toma de apuntes, (ii) la captura y almacenamiento de imágenes, e incluso (iii) pueden solicitar copia de la documentación obrante en el expediente, siendo que, en este último caso, la Entidad deberá entregar dicha documentación en el menor tiempo posible, previo pago por tal concepto.*
- *El recurso de apelación se presenta ante la Mesa de Partes del Tribunal o ante las oficinas desconcentradas del OSCE o en la Unidad de Trámite Documentario de la Entidad, según corresponda.*

2.2. PLAZOS DE INTERPOSICIÓN DEL RECURSO DE APELACIÓN

La apelación contra el otorgamiento de la buena pro o contra los actos dictados con anterioridad a ella se interpone dentro de los cinco (5) días hábiles siguientes de haberse notificado el otorgamiento de la buena pro.

La apelación contra los actos dictados con posterioridad al otorgamiento de la buena pro, contra la declaración de nulidad, cancelación y declaratoria de desierto del procedimiento, se interpone dentro de los cinco (5) días hábiles siguientes de haberse tomado conocimiento del acto que se desea impugnar.

CAPÍTULO III DEL CONTRATO

3.1. PERFECCIONAMIENTO DEL CONTRATO

Los plazos y el procedimiento para perfeccionar el contrato se realiza conforme a lo indicado en el artículo 141 del Reglamento.

Para perfeccionar el contrato, el postor ganador de la buena pro debe presentar los documentos señalados en el artículo 139 del Reglamento y los previstos en la sección específica de las bases.

3.2. GARANTÍAS

Las garantías que deben otorgar los postores y/o contratistas, según corresponda, son las de fiel cumplimiento del contrato y por los adelantos.

3.2.1. GARANTÍA DE FIEL CUMPLIMIENTO

Como requisito indispensable para perfeccionar el contrato, el postor ganador debe entregar a la Entidad la garantía de fiel cumplimiento del mismo por una suma equivalente al diez por ciento (10%) del monto del contrato original. Esta se mantiene vigente hasta el consentimiento de la liquidación final.

3.2.2. GARANTÍA DE FIEL CUMPLIMIENTO POR PRESTACIONES ACCESORIAS

En las contrataciones que conllevan la ejecución de prestaciones accesorias, tales como mantenimiento, reparación o actividades afines, se otorga una garantía adicional por una suma equivalente al diez por ciento (10%) del monto del contrato de la prestación accesorio, la misma que debe ser renovada periódicamente hasta el cumplimiento total de las obligaciones garantizadas.

Importante

En los contratos de consultorías de obras que celebren las Entidades con las micro y pequeñas empresas, estas últimas pueden otorgar como garantía de fiel cumplimiento el diez por ciento (10%) del monto del contrato, porcentaje que es retenido por la Entidad durante la primera mitad del número total de pagos a realizarse, de forma prorrateada en cada pago, con cargo a ser devuelto a la finalización del mismo, conforme lo establecen los numerales 149.4 y 149.5 del artículo 149 del Reglamento y numeral 151.2 del artículo 151 del Reglamento.

3.2.3. GARANTÍA POR ADELANTO

En caso se haya previsto en la sección específica de las bases la entrega de adelantos, el contratista debe presentar una garantía emitida por idéntico monto conforme a lo estipulado en el artículo 153 del Reglamento.

3.3. REQUISITOS DE LAS GARANTÍAS

Las garantías que se presenten deben ser incondicionales, solidarias, irrevocables y de realización automática en el país, al solo requerimiento de la Entidad. Asimismo, deben ser emitidas por empresas que se encuentren bajo la supervisión directa de la Superintendencia de Banca, Seguros y Administradoras Privadas de Fondos de Pensiones y que cuenten con clasificación de riesgo B o superior. Asimismo, deben estar autorizadas para emitir garantías; o

estar consideradas en la última lista de bancos extranjeros de primera categoría que periódicamente publica el Banco Central de Reserva del Perú.

Importante

Corresponde a la Entidad verificar que las garantías presentadas por el postor ganador de la buena pro y/o contratista cumplan con los requisitos y condiciones necesarios para su aceptación y eventual ejecución; sin perjuicio de la determinación de las responsabilidades funcionales que correspondan.

Advertencia

Los funcionarios de las Entidades no deben aceptar garantías emitidas bajo condiciones distintas a las establecidas en el presente numeral, debiendo tener en cuenta lo siguiente:

1. La clasificadora de riesgo que asigna la clasificación a la empresa que emite la garantía debe encontrarse listada en el portal web de la SBS (<http://www.sbs.gob.pe/sistema-financiero/clasificadoras-de-riesgo>).

2. Se debe identificar en la página web de la clasificadora de riesgo respectiva, cuál es la clasificación vigente de la empresa que emite la garantía, considerando la vigencia a la fecha de emisión de la garantía.

3. Para fines de lo establecido en el artículo 148 del Reglamento, la clasificación de riesgo B, incluye las clasificaciones B+ y B.

4. Si la empresa que otorga la garantía cuenta con más de una clasificación de riesgo emitida por distintas empresas listadas en el portal web de la SBS, bastará que en una de ellas cumpla con la clasificación mínima establecida en el Reglamento.

En caso exista alguna duda sobre la clasificación de riesgo asignada a la empresa emisora de la garantía, se deberá consultar a la clasificadora de riesgos respectiva.

De otro lado, además de cumplir con el requisito referido a la clasificación de riesgo, a efectos de verificar si la empresa emisora se encuentra autorizada por la SBS para emitir garantías, debe revisarse el portal web de dicha Entidad (<http://www.sbs.gob.pe/sistema-financiero/relacion-de-empresas-que-se-encuentran-autorizadas-a-emitar-cartas-fianza>).

Los funcionarios competentes deben verificar la autenticidad de la garantía a través de los mecanismos establecidos (consulta web, teléfono u otros) por la empresa emisora.

3.4. EJECUCIÓN DE GARANTÍAS

La Entidad puede solicitar la ejecución de las garantías conforme a los supuestos contemplados en el artículo 155 del Reglamento.

3.5. ADELANTOS

La Entidad puede entregar adelantos directos al contratista, los que en ningún caso exceden en conjunto del treinta por ciento (30%) del monto del contrato original, siempre que ello haya sido previsto en la sección específica de las bases.

3.6. PENALIDADES

3.6.1. PENALIDAD POR MORA EN LA EJECUCIÓN DE LA PRESTACIÓN

En caso de retraso injustificado del contratista en la ejecución de las prestaciones objeto del contrato, la Entidad le aplica automáticamente una penalidad por mora por cada día de atraso, de conformidad con el artículo 162 del Reglamento.

3.6.2. OTRAS PENALIDADES

La Entidad puede establecer penalidades distintas a la mencionada en el numeral precedente, según lo previsto en el artículo 163 del Reglamento y lo indicado en la sección específica de las bases.

Estos dos tipos de penalidades se calculan en forma independiente y pueden alcanzar cada una un monto máximo equivalente al diez por ciento (10%) del monto del contrato vigente, o de ser el caso, del ítem que debió ejecutarse.

3.7. PAGOS

El pago se realiza después de ejecutada la respectiva prestación, pudiendo contemplarse pagos a cuenta, según la forma establecida en la sección específica de las bases o en el contrato.

La Entidad paga las contraprestaciones pactadas a favor del contratista dentro de los diez (10) días calendario siguientes de otorgada la conformidad de los servicios, siempre que se verifiquen las condiciones establecidas en el contrato para ello, bajo responsabilidad del funcionario competente.

La conformidad se emite en un plazo máximo de quince (15) días, bajo responsabilidad del funcionario que debe emitir la conformidad.

En el caso que se haya suscrito contrato con un consorcio, el pago se realizará de acuerdo a lo que se indique en el contrato de consorcio.

Advertencia

En caso de retraso en los pagos a cuenta o pago final por parte de la Entidad, salvo que se deba a caso fortuito o fuerza mayor, esta reconoce al contratista los intereses legales correspondientes, de conformidad con el artículo 39 de la Ley y 171 del Reglamento, debiendo repetir contra los responsables de la demora injustificada.

3.8. INCUMPLIMIENTO DEL CONTRATO

Las causales para la resolución del contrato, serán aplicadas de conformidad con el artículo 36 de la Ley y 164 del Reglamento.

3.9. DISPOSICIONES FINALES

Todos los demás aspectos del presente procedimiento no contemplados en las bases se regirán supletoriamente por la Ley y su Reglamento, así como por las disposiciones legales vigentes.

SECCIÓN ESPECÍFICA

CONDICIONES ESPECIALES DEL PROCEDIMIENTO DE SELECCIÓN

(EN ESTA SECCIÓN LA ENTIDAD DEBERÁ COMPLETAR LA INFORMACIÓN EXIGIDA, DE ACUERDO A LAS INSTRUCCIONES INDICADAS)

CAPÍTULO I GENERALIDADES

1.1. ENTIDAD CONVOCANTE

Nombre : GERENCIA SUB REGIONAL JAÉN
RUC N° : 20368807916
Domicilio legal : JR. TAHUANTINSUYO N°765- JAÉN
Teléfono : 076-463056
Correo electrónico : gsrjlogistica@regioncajamarca.gob.pe

1.2. OBJETO DE LA CONVOCATORIA

El presente procedimiento de selección tiene por objeto la contratación del servicio de consultoría de obra para **“INSTALACION DEL SERVICIO EDUCATIVO ESCOLARIZADO DEL NIVEL INICIAL EN LAS LOCALIDADES DE LA UNION, LA FLOR DEL NORTE, SAN FRANCISCO DEL AGUA COLORADA, SAN JUAN DE LA MONTAÑA, EL EUCALIPTO Y SAULACA EN LA PROVINCIA DE JAEN, REGION CAJAMARCA”**.C.U.I. N°2251280

1.3. VALOR REFERENCIAL⁴

El valor referencial asciende a **S/. 220,000.00 (DOS CIENTOS VEINTE MIL CON 00/100 SOLES)**, incluidos los impuestos de Ley y cualquier otro concepto que incida en el costo total del servicio de consultoría de obra. El valor referencial ha sido calculado al mes de AGOSTO 2023.

Valor Referencial (VR)	Límites ⁵	
	Inferior	Superior
S/.220,000.00 DOS CIENTOS VEINTE MIL CON 00/100 SOLES INLCUIDO IGV	S/.198,000.00 CIENTO NOVENTA Y OCHO MIL CON 00/100 SOLES	S/.242,000.00 DOSCIENTOS CUARENTA Y DOS MIL CON 00/100 SOLES

Importante

⁴ El monto del valor referencial indicado en esta sección de las bases no debe diferir del monto del valor referencial consignado en la ficha del procedimiento en el SEACE. No obstante, de existir contradicción entre estos montos, primará el monto del valor referencial indicado en las bases aprobadas.

⁵ De acuerdo a lo señalado en el artículo 48 del Reglamento, estos límites se calculan considerando dos (2) decimales. Para ello, si el límite inferior tiene más de dos decimales, se aumenta en un dígito el valor del segundo decimal; en el caso del límite superior, se considera el valor del segundo decimal sin efectuar el redondeo.

Las ofertas económicas no pueden exceder los límites del valor referencial de conformidad con el numeral 28.2 del artículo 28 de la Ley.

Valor Referencial (VR)	Límite Inferior		Límite Superior	
	Con IGV	Sin IGV	Con IGV	Sin IGV
S/. 220,000.00 DOS CIENTOS VEINTE MIL CON 00/100 SOLES INLCUIDO IGV	S/.198,000.00 CIENTO NOVENTA Y OCHO MIL CON 00/100 SOLES	S/. 167,796.62 CIENTO SESENTA Y SIETE MIL SETECIENTOS NOVENTA Y SEIS CON 62/100 SOLES	S/..242,000.00 DOSCIENTOS CUARENTA Y DOS MIL CON 00/100 SOLES	S/. 205,084.74 DOSCIENTOS CINCO MIL OCHENTA Y CUATRO CON 74/100 SOLES

1.4. EXPEDIENTE DE CONTRATACIÓN

El expediente de contratación fue aprobado mediante RESOLUCION DE GERENCIA SUB REGIONAL N°526-2023-GR.CAJ-GSR. el 25 de Septiembre del 2023.

1.5. FUENTE DE FINANCIAMIENTO

Recursos Determinados

Importante

La fuente de financiamiento debe corresponder a aquella prevista en la Ley de Equilibrio Financiero del Presupuesto del Sector Público del año fiscal en el cual se convoca el procedimiento de selección.

1.6. SISTEMA DE CONTRATACIÓN

El presente procedimiento se rige por el sistema de contratación a SUMA ALZADA de acuerdo con lo establecido en el expediente de contratación respectivo.

Importante

En el caso de supervisión de obras, cuando se haya previsto que las actividades comprenden la liquidación del contrato de obra, la supervisión se rige bajo el sistema de tarifas mientras que la liquidación se rige bajo el sistema a suma alzada.

1.7. ALCANCES DEL REQUERIMIENTO

El alcance de la prestación está definido en el Capítulo III de la presente sección de las bases.

1.8. PLAZO DE PRESTACIÓN DEL SERVICIO DE CONSULTORÍA DE OBRA

Los servicios de consultoría de obra materia de la presente convocatoria se prestarán en el plazo de 120 días calendarios, en concordancia con lo establecido en el expediente de contratación.

Importante

En el caso de supervisión de obras, el plazo inicial del contrato debe estar vinculado al del contrato de la obra a ejecutar y comprender hasta la liquidación de la obra, de conformidad con el artículo 10 de la Ley.

1.9. COSTO DE REPRODUCCIÓN Y ENTREGA DE BASES

Los participantes registrados tienen el derecho de recabar un ejemplar de las bases, para cuyo efecto deben es gratuito.

Importante

El costo de entrega de un ejemplar de las bases no puede exceder el costo de su reproducción.

1.10. BASE LEGAL

- ✓ Ley N° 31638, Ley que aprueba el Presupuesto del Sector Publico para el Año fiscal 2023, y sus modificatorias.
- ✓ Ley N° 31639, Ley de equilibrio financiero del Presupuesto del Sector Publico para el año fiscal 2023.
- ✓ Decreto Supremo N° 082-2019-EF, que aprueba el TUO de la Ley N° 30225, modificado por Decreto Legislativo N° 1444 Ley de Contrataciones del Estado (en adelante LCE).
- ✓ Decreto Supremo N° 344-2018, modificado por el Decreto Supremo N° 377-2019 EF y Decreto Supremo N° 168-2020 y Decreto Supremo N° 162-2021- EF.
- ✓ Reglamento Nacional de Edificaciones, aprobado mediante Decreto Supremo N° 011-2006-VIVIENDA del 08.May.2006 y publicado el 08.Jun.2006, así como sus anexos y las modificaciones realizadas posteriores a su publicación.
- ✓ Reglamento de Inspecciones Técnicas de Seguridad en Edificaciones, aprobado por el Decreto Supremo N° 02-2018-PCM.
- ✓ Resolución de Contraloría N° 320-2006-CG de 03.Nov.2006, Normas de Control Interno para el Sector Público.
- ✓ Decreto Supremo N° 284-2018-EF, aprueba el Reglamento del Decreto Legislativo N° 1252, Decreto Legislativo que crea el Sistema Nacional de Programación Multianual y Gestión de Inversiones.
- ✓ Resolución Directoral N° 001-2019-EF.63.01, aprueban Directiva N° 0012019-EF-63.01. Directiva General del Sistema Nacional de Programación Multianual y Gestión de Inversiones.
- ✓ Código Civil.
- ✓ Resolución de Contraloría N° 147-2016-CG, que aprueba Directiva N° 0112016-CG/GPROD "Servicio de Control Previo de las Prestaciones Adicionales de Obra".
- ✓ Normas técnicas de edificaciones.
- ✓ Ley general de la persona con discapacidad - Ley N° 29973 y su reglamento.
- ✓ Normas Técnica de Edificación G.050 "Seguridad durante la Construcción".
- ✓ Normas del American Institute Steel Construction (AISC ASD y LRFD).
- ✓ Normas del American Society of Testing and Materials (ASTM).
- ✓ Texto Único ordenado de la Ley N° 27444, Ley del Procedimiento Administrativo General, aprobado por Decreto Supremo N° 004-2019-JUS y sus modificatorias.

- ✓ Ley y Reglamento del Sistema Nacional de Programación Multianual y Gestión de Inversiones (Invierte.pe)
- ✓ Directiva N° 12-2017-OSCE/CD, Gestión de riesgos en la planificación de la ejecución de obras y su modificatoria.
- ✓ Resolución Ministerial N° 055-2020-TR que aprueba la “Guía para la prevención del Coronavirus en el ámbito laboral
- ✓ Resolución Ministerial N° 0257-2020 MTC/01, aprueba diversos protocolos sectoriales, entre ellos el Protocolo Sanitario Sectorial para la prevención del COVID-19, en los contratos de consultoría de obras.
- ✓ Resolución Ministerial N°087-2020-Vivienda que aprueba “Protocolo Sanitario del Sector Vivienda, Construcción y Saneamiento para el inicio gradual e incremental de las actividades en la Reanudación de Actividades”
- ✓ Resolución Ministerial N°448-2020-MINSA, que aprueba “Lineamientos para la vigilancia, prevención y control de la salud de los trabajadores con riesgo de exposición a COVID-19” y sus modificatorias.
- ✓ Decreto Supremo N° 011-79-VC.
- ✓ Ley orgánica de Gobiernos Regionales – Ley N° 27867
- ✓ Ley N° 27446, Ley del Sistema Nacional de Evaluación del Impacto Ambiental
- ✓ D.S N° 019-2009-MINAM Reglamento de la Ley Ambiental.
- ✓ R.M N° 052-2012-MINAM Concordancia entre SIEA y SNIP.
- ✓ Ley de los Recursos Hídricos: Ley N° 29338
- ✓ Reglamento de la Ley N° 29338 - Ley de Recursos Hídricos
- ✓ Ley General del Patrimonio Cultural de la Nación Ley N° 28296.

Las referidas normas incluyen sus respectivas modificaciones, de ser el caso.

CAPÍTULO II DEL PROCEDIMIENTO DE SELECCIÓN

2.1. CALENDARIO DEL PROCEDIMIENTO DE SELECCIÓN

Según el cronograma de la ficha de selección de la convocatoria publicada en el SEACE.

Importante

De conformidad con la vigesimosegunda Disposición Complementaria Final del Reglamento, en caso la Entidad (Ministerios y sus organismos públicos, programas o proyectos adscritos) haya difundido el requerimiento a través del SEACE siguiendo el procedimiento establecido en dicha disposición, no procede formular consultas u observaciones al requerimiento.

2.2. CONTENIDO DE LAS OFERTAS

2.2.1. OFERTA TÉCNICA

La oferta contendrá, además de un índice de documentos⁶, la siguiente documentación:

2.2.1.1. Documentación de presentación obligatoria

A. Documentos para la admisión de la oferta

a.1) Declaración jurada de datos del postor. (**Anexo N° 1**)

a.2) Documento que acredite la representación de quien suscribe la oferta.

En caso de persona jurídica, copia del certificado de vigencia de poder del representante legal, apoderado o mandatario designado para tal efecto.

En caso de persona natural, copia del documento nacional de identidad o documento análogo, o del certificado de vigencia de poder otorgado por persona natural, del apoderado o mandatario, según corresponda.

En el caso de consorcios, este documento debe ser presentado por cada uno de los integrantes del consorcio que suscriba la promesa de consorcio, según corresponda.

Advertencia

De acuerdo con el artículo 4 del Decreto Legislativo N° 1246, las Entidades están prohibidas de exigir a los administrados o usuarios la información que puedan obtener directamente mediante la interoperabilidad a que se refieren los artículos 2 y 3 de dicho Decreto Legislativo. En esa medida, si la Entidad es usuaria de la Plataforma de Interoperabilidad del Estado – PIDE⁷ y siempre que el servicio web se encuentre activo en el Catálogo de Servicios de dicha plataforma, no corresponderá exigir el certificado de vigencia de poder y/o documento nacional de identidad.

a.3) Declaración jurada de acuerdo con el literal b) del artículo 52 del Reglamento. (**Anexo N° 2**)

⁶ La omisión del índice no determina la no admisión de la oferta.

⁷ Para mayor información de las Entidades usuarias y del Catálogo de Servicios de la Plataforma de Interoperabilidad del Estado – PIDE ingresar al siguiente enlace <https://www.gobiernodigital.gob.pe/interoperabilidad/>

- a.4) Declaración jurada de cumplimiento de los Términos de Referencia contenidos en el numeral 3.1 del Capítulo III de la presente sección. (**Anexo N° 3**)
- a.5) Declaración jurada de plazo de prestación del servicio de consultoría de obra. (**Anexo N° 4**).
- a.6) Promesa de consorcio con firmas legalizadas, de ser el caso, en la que se consigne los integrantes, el representante común, el domicilio común y las obligaciones a las que se compromete cada uno de los integrantes del consorcio así como el porcentaje equivalente a dichas obligaciones. (**Anexo N° 5**)

Importante

El órgano encargado de las contrataciones o el comité de selección, según corresponda, verifica la presentación de los documentos requeridos. De no cumplir con lo requerido, la oferta se considera no admitida.

B. Documentos para acreditar los requisitos de calificación

Incorporar en la oferta los documentos que acreditan los “**Requisitos de Calificación**” que se detallan en el numeral 3.2 del Capítulo III de la presente sección de las bases.

2.2.1.2. Documentación de presentación facultativa:

- a) En el caso de microempresas y pequeñas empresas integradas por personas con discapacidad, o en el caso de consorcios conformados en su totalidad por estas empresas, deben presentar la constancia o certificado con el cual acredite su inscripción en el Registro de Empresas Promocionales para Personas con Discapacidad⁸.
- b) Incorporar en la oferta los documentos que acreditan los “**Factores de Evaluación**” establecidos en el Capítulo IV de la presente sección de las bases, a efectos de obtener el puntaje previsto en dicho Capítulo para cada factor.
- c) Solicitud de bonificación por tener la condición de micro y pequeña empresa. (**Anexo N° 11**)
- d) Los postores que apliquen el beneficio de la exoneración del IGV previsto en la Ley N° 27037, Ley de Promoción de la Inversión en la Amazonía, deben presentar la Declaración Jurada de cumplimiento de condiciones para la aplicación de la exoneración del IGV (**Anexo N° 7**).
- e) Los postores con domicilio en la provincia donde se prestará el servicio de consultoría de obra, o en las provincias colindantes, sean o no pertenecientes al mismo departamento o región, pueden presentar la solicitud de bonificación por servicios prestados fuera de la provincia de Lima y Callao, según Anexo N° 10.

Advertencia

El órgano encargado de las contrataciones o el comité de selección, según corresponda, no podrá exigir al postor la presentación de documentos que no hayan sido indicados en los acápites “Documentos para la admisión de la oferta”, “Requisitos de calificación” y “Factores de evaluación”.

⁸ Dicho documento se tendrá en consideración en caso de empate, conforme a lo previsto en el artículo 91 del Reglamento.

2.2.2. OFERTA ECONÓMICA

La oferta económica expresada en SOLES. Adjuntar obligatoriamente el **Anexo N° 6**.

El monto total de la oferta económica y los subtotales que lo componen deben ser expresados con dos (2) decimales. Los precios unitarios o tarifas pueden ser expresados con más de dos (2) decimales.

Importante

- *El órgano encargado de las contrataciones o el comité de selección, según corresponda, declara no admitidas las ofertas que no se encuentren dentro de los límites del valor referencial previstos en el numeral 28.2 del artículo 28 de la Ley.*
- *La estructura de costos, se presenta para el perfeccionamiento del contrato.*

2.3. DETERMINACIÓN DEL PUNTAJE TOTAL DE LAS OFERTAS

Una vez evaluadas las ofertas técnica y económica se procederá a determinar el puntaje total de las mismas.

El puntaje total de las ofertas es el promedio ponderado de ambas evaluaciones, obtenido de la aplicación de la siguiente fórmula:

$$PTPi = c_1 PT_i + c_2 Pe_i$$

Donde:

- PTPi = Puntaje total del postor i
PTi = Puntaje por evaluación técnica del postor i
Pei = Puntaje por evaluación económica del postor i
c₁ = Coeficiente de ponderación para la evaluación técnica.
c₂ = Coeficiente de ponderación para la evaluación económica.

Se aplicarán las siguientes ponderaciones:

- c₁ = 0.90
c₂ = 0.10

Donde: c₁ + c₂ = 1.00

2.4. REQUISITOS PARA PERFECCIONAR EL CONTRATO

El postor ganador de la buena pro debe presentar los siguientes documentos para perfeccionar el contrato:

- a) Garantía de fiel cumplimiento del contrato.
- b) Garantía de fiel cumplimiento por prestaciones accesorias, de ser el caso.
- c) Contrato de consorcio con firmas legalizadas ante Notario de cada uno de los integrantes, de ser el caso.
- d) Código de cuenta interbancaria (CCI) o, en el caso de proveedores no domiciliados, el número de su cuenta bancaria y la entidad bancaria en el exterior.
- e) Copia de la vigencia del poder del representante legal de la empresa que acredite que cuenta con facultades para perfeccionar el contrato, cuando corresponda.
- f) Copia de DNI del postor en caso de persona natural, o de su representante legal en caso de persona jurídica.

Advertencia

De acuerdo con el artículo 4 del Decreto Legislativo N° 1246, las Entidades están prohibidas de exigir a los administrados o usuarios la información que puedan obtener directamente mediante la interoperabilidad a que se refieren los artículos 2 y 3 de dicho Decreto Legislativo. En esa medida, si la Entidad es usuaria de la Plataforma de Interoperabilidad del Estado – PIDE⁹ y siempre que el servicio web se encuentre activo en el Catálogo de Servicios de dicha plataforma, no corresponderá exigir los documentos previstos en los literales e) y f).

- g) Domicilio para efectos de la notificación durante la ejecución del contrato.
- h) Autorización de notificación de la decisión de la Entidad sobre la solicitud de ampliación de plazo mediante medios electrónicos de comunicación ¹⁰. **(Anexo N° 12)**
- i) Detalle de los precios unitarios de la oferta económica¹¹.
- j) Estructura de costos de la oferta económica.
- k) Detalle del monto de la oferta económica de cada uno de los servicios de consultoría de obra que conforman el paquete¹².
- l) Copia de los diplomas que acrediten la formación académica requerida del personal clave, en caso que el grado o título profesional requerido no se encuentren publicados en el Registro Nacional de Grados Académicos y Títulos Profesionales a cargo de la de la Superintendencia Nacional de Educación Superior Universitaria – SUNEDU¹³.
- m) Copia de (i) contratos y su respectiva conformidad o (ii) constancias o (iii) certificados o (iv) cualquier otra documentación que, de manera fehaciente demuestre la experiencia del personal clave.
- n) Copia de documentos que sustenten la propiedad, la posesión, el compromiso de compra venta o alquiler u otro documento que acredite la disponibilidad del requisito de calificación equipamiento estratégico. En el caso que el postor ganador sea un consorcio los documentos de acreditación de este requisito pueden estar a nombre del consorcio o de uno de sus integrantes¹⁴.

Importante

- *La Entidad debe aceptar las diferentes denominaciones utilizadas para acreditar la carrera profesional requerida, aun cuando no coincida literalmente con aquella prevista en los requisitos de calificación (por ejemplo Ingeniería Ambiental, Ingeniería en Gestión Ambiental, Ingeniería y Gestión Ambiental u otras denominaciones).*
- *Los documentos que acreditan la experiencia del personal clave deben incluir como mínimo los nombres y apellidos del personal, el cargo desempeñado, el plazo de la prestación indicando el día, mes y año de inicio y culminación, el nombre de la Entidad u organización que emite el documento, la fecha de emisión y nombres y apellidos de quien suscribe el documento.*

En caso estos documentos establezcan el plazo de la experiencia adquirida por el personal clave en meses sin especificar los días la Entidad debe considerar el mes completo.

De presentarse experiencia ejecutada paralelamente (traslape), para el cómputo del tiempo de dicha experiencia sólo se considerará una vez el periodo traslapado. No obstante, de presentarse periodos traslapados en el supervisor de obra, no se considera ninguna de las experiencias acreditadas, salvo la supervisión de obras por paquete.

⁹ Para mayor información de las Entidades usuarias y del Catálogo de Servicios de la Plataforma de Interoperabilidad del Estado – PIDE ingresar al siguiente enlace <https://www.gobiernodigital.gob.pe/interoperabilidad/>

¹⁰ En tanto se implemente la funcionalidad en el SEACE, de conformidad con la Primera Disposición Complementaria Transitoria del Decreto Supremo N° 234-2022-EF.

¹¹ Incluir solo en caso de la contratación bajo el sistema a suma alzada.

¹² Incluir solo en caso de contrataciones por paquete.

¹³ <https://enlinea.sunedu.gob.pe/>

¹⁴ Incluir solo en caso se haya incluido el equipamiento estratégico como requisito de calificación.

Se considerará aquella experiencia que no tenga una antigüedad mayor a veinticinco (25) años anteriores a la fecha de la presentación de ofertas.

Asimismo, la Entidad debe valorar de manera integral los documentos presentados para acreditar dicha experiencia. En tal sentido, aun cuando en los documentos presentados la denominación del cargo o puesto no coincida literalmente con aquella prevista en los requisitos de calificación, se deberá validar la experiencia si las actividades que realizó el profesional corresponden con la función propia del cargo o puesto requerido.

- Cuando el postor ganador de la buena pro presenta como personal clave a profesionales que se encuentren prestando servicios como residente o supervisor en obras contratadas por la Entidad que no cuentan con recepción, procede otorgar plazo adicional para subsanar, conforme lo previsto en el literal a) del artículo 141 del Reglamento.*
- En caso que el postor ganador de la buena pro sea un consorcio, las garantías que presente este para el perfeccionamiento del contrato, así como durante la ejecución contractual, de ser el caso, además de cumplir con las condiciones establecidas en el artículo 33 de la Ley y en el artículo 148 del Reglamento, deben consignar expresamente el nombre completo o la denominación o razón social de los integrantes del consorcio, en calidad de garantizados, de lo contrario no podrán ser aceptadas por las Entidades. No se cumple el requisito antes indicado si se consigna únicamente la denominación del consorcio, conforme lo dispuesto en la Directiva "Participación de Proveedores en Consorcio en las Contrataciones del Estado".*
- En los contratos de consultoría de obras que celebren las Entidades con las micro y pequeñas empresas, estas últimas pueden otorgar como garantía de fiel cumplimiento el diez por ciento (10%) del monto del contrato, porcentaje que es retenido por la Entidad durante la primera mitad del número total de pagos a realizarse, de forma prorrateada en cada pago, con cargo a ser devuelto a la finalización del mismo, conforme lo establece el numeral 149.4 del artículo 149 y el numeral 151.2 del artículo 151 del Reglamento. Para dicho efecto los postores deben encontrarse registrados en el REMYPE, consignando en la Declaración Jurada de Datos del Postor (Anexo N° 1) o en la solicitud de retención de la garantía durante el perfeccionamiento del contrato, que tienen la condición de MYPE, lo cual será verificado por la Entidad en el link <http://www2.trabajo.gob.pe/servicios-en-linea-2-2> opción consulta de empresas acreditadas en el REMYPE.*

Importante

- Corresponde a la Entidad verificar que las garantías presentadas por el postor ganador de la buena pro cumplan con los requisitos y condiciones necesarios para su aceptación y eventual ejecución; sin perjuicio de la determinación de las responsabilidades funcionales que correspondan.*
- De conformidad con el Reglamento Consular del Perú aprobado mediante Decreto Supremo N° 076-2005-RE para que los documentos públicos y privados extendidos en el exterior tengan validez en el Perú, deben estar legalizados por los funcionarios consulares peruanos y refrendados por el Ministerio de Relaciones Exteriores del Perú, salvo que se trate de documentos públicos emitidos en países que formen parte del Convenio de la Apostilla, en cuyo caso bastará con que estos cuenten con la Apostilla de la Haya¹⁵.*
- La Entidad no puede exigir documentación o información adicional a la consignada en el presente numeral para el perfeccionamiento del contrato.*

2.5. PERFECCIONAMIENTO DEL CONTRATO

El contrato se perfecciona con la suscripción del documento que lo contiene. Para dicho efecto el postor ganador de la buena pro, dentro del plazo previsto en el artículo 141 del Reglamento, debe presentar la documentación requerida en **CALLE TAHUANTINSUYO N°765 MESA DE**

¹⁵ Según lo previsto en la Opinión N° 009-2016/DTN.

PARTES DE LA ENTIDAD.

2.6. FORMA DE PAGO

Todos los pagos que la Entidad realice a favor del Consultor por concepto del objeto del servicio se realizarán después de ejecutada la respectiva prestación. El pago del presente servicio será de acuerdo con lo siguiente:

PAGOS	PRESENTACIÓN DEL INFORME	PLAZO PARA REALIZAR EL PAGO
25%	Presentación y aprobación del Plan de Trabajo e Informe Técnico de la Evaluación Integral realizada por parte del área usuaria, sustentando el estado real de toda la infraestructura y sus recomendaciones en relación a la meta a desarrollar.	Diez (10) días calendarios posteriores a la solicitud de pago por parte del consultor. Para ello se debe contar con la aprobación del informe por parte de la Unidad de Estudios y Proyectos previo informe de conformidad del supervisor.
50%	Contra presentación y aprobación del Primer Informe conteniendo los Estudios Básicos de Ingeniería.	Diez (10) días calendarios posteriores a la solicitud de pago por parte del consultor. Para ello se debe contar con la aprobación del informe por parte de la Unidad de Estudios y Proyectos previo informe de conformidad del supervisor.
25%	A la entrega del Expediente Técnico completo 100% (Segundo Informe) e Informe de aprobación por el área usuaria de la Gerencia Subregional Jaen y aprobación mediante acto resolutivo.	Diez (10) días calendarios posteriores a la solicitud de pago por parte del consultor. Para ello se debe contar con la aprobación del informe por parte de la Unidad de Estudios y Proyectos previo informe de conformidad del supervisor.

Cabe señalar que el Consultor deberá tener en cuenta lo siguiente:

- Todo informe debe ser ingresado por la Unidad de Trámite documentario (Mesa de Partes) de la Gerencia Sub Regional de Jaén.
- Todo informe deberá adjuntar su respectivo medio magnético, con la información solicitada en caso contrario no será recepcionada.
- El Consultor debe adjuntar la respectiva factura por el monto solicitado según sea el caso.

El pago del servicio de la Consultoría propiamente dicha se efectuará dentro del plazo de diez (10) días naturales computados desde la conformidad del servicio, conforme a lo establecido por el artículo 176° del Reglamento. Para efectos del pago de las contraprestaciones ejecutadas por el contratista, la Entidad deberá contar con la siguiente documentación:

- Recepción y conformidad de la Unidad de estudio y proyectos de la Gerencia Sub Regional de Jaén.
- Informe del funcionario responsable del área usuaria emitiendo su conformidad del servicio prestado.
- Factura y/o recibo por honorarios.
- Copia de DNI ampliada del consultor.
- Registro de proveedor como consultor de obras.

Para efectos del pago de las contraprestaciones ejecutadas por el contratista, la Entidad debe contar con la siguiente documentación:

- Informe del funcionario responsable del [Unidad de estudio y proyectos de la Gerencia Sub Regional de Jaén, emitiendo la conformidad de la prestación efectuada.
- Comprobante de pago.





Dicha documentación se debe presentar en la Unidad de Trámite documentario (Mesa de Partes) de la Gerencia Sub Regional de Jaén, sito en Jr, Tahuantinsuyo N° 765, Jaén 06800.

CAPÍTULO III REQUERIMIENTO

Importante

De conformidad con el numeral 29.8 del artículo 29 del Reglamento, el área usuaria es responsable de la adecuada formulación del requerimiento, debiendo asegurar la calidad técnica y reducir la necesidad de su reformulación por errores o deficiencias técnicas que repercutan en el proceso de contratación

3.1. TERMINOS DE REFERENCIA

	GOBIERNO REGIONAL CAJAMARCA GERENCIA SUBREGIONAL JAÉN SUB GERENCIA DE OPERACIONES DIVISIÓN DE ESTUDIOS		70
 GOBIERNO REGIONAL CAJAMARCA			
<u>TÉRMINOS DE REFERENCIA</u>			
CONTRATACIÓN DE CONSULTORÍA DE OBRA PARA LA ADECUACIÓN A LA NORMA TECNICA RVM N° 010-2022- MINEDU Y ACTUALIZACIÓN DEL EXPEDIENTE TECNICO DEL PROYECTO:			
INSTALACION DEL SERVICIO EDUCATIVO ESCOLARIZADO DEL NIVEL INICIAL EN LAS LOCALIDADES DE LA UNION, LA FLOR DEL NORTE, SAN FRANCISCO DEL AGUA COLORADA, SAN JUAN DE LA MONTAÑA, EL EUCALIPTO Y SAULACA EN LA PROVINCIA DE JAEN, REGION CAJAMARCA CUI N°2251280			
JAEN 2023			
71		70	



GOBIERNO REGIONAL CAJAMARCA
GERENCIA SUBREGIONAL JAÉN
SUB GERENCIA DE OPERACIONES
DIVISIÓN DE ESTUDIOS



69

TÉRMINOS DE REFERENCIA

3.1. TÉRMINOS DE REFERENCIA

INSTALACION DEL SERVICIO EDUCATIVO ESCOLARIZADO DEL NIVEL INICIAL EN LAS LOCALIDADES DE LA UNION, LA FLOR DEL NORTE, SAN FRANCISCO DEL AGUA COLORADA, SAN JUAN DE LA MONTAÑA, EL EUCALIPTO Y SAULACA EN LA PROVINCIA DE JAEN, REGION CAJAMARCA. CUI N°2251280.

3.1.1- CONSIDERACIONES GENERALES

1. OBJETO DEL SERVICIO

Los presentes términos de referencia señalan los lineamientos que deberá tomar en cuenta el Consultor de Obra, sea persona natural o jurídica, en la adecuación a LA NORMA TÉCNICA RVM N° 010-2022-MINEDU Y ACTUALIZACIÓN DEL EXPEDIENTE TÉCNICO DENOMINADO: **INSTALACION DEL SERVICIO EDUCATIVO ESCOLARIZADO DEL NIVEL INICIAL EN LAS LOCALIDADES DE LA UNION, LA FLOR DEL NORTE, SAN FRANCISCO DEL AGUA COLORADA, SAN JUAN DE LA MONTAÑA, EL EUCALIPTO Y SAULACA EN LA PROVINCIA DE JAEN, REGION CAJAMARCA. CUI N°2251280.**

2. NORMATIVIDAD LEGAL

La ejecución del estudio deberá realizarse de acuerdo con las disposiciones legales y Normas Técnicas vigentes:

2.1. Marco General

- ✓ Ley N° 31638, Ley de Presupuesto del Sector Público para el Año Fiscal 2023.
- ✓ Ley N° 31639, Ley de Equilibrio Financiero del Presupuesto del Sector Público para el Año Fiscal 2023
- ✓ Ley N° 28411, Ley General del Sistema Nacional de Presupuesto.
- ✓ Ley N° 27806, Ley de transparencia y de acceso a la información pública.
- ✓ Decreto Supremo N° 008-2008-TR, Reglamento de la Ley REMYPE.
- ✓ Decreto Supremo N° 006-2017-JUS, TUO de la Ley N° 27444, Ley del Procedimiento Administrativo General.
- ✓ Ley N° 28044, Ley General de Educación.
- ✓ Ley N° 27972, Ley Orgánica de Municipalidades.
- ✓ Decreto Legislativo N° 1252: Ley que crea el Sistema Nacional de Programación Multianual y Gestión de Inversiones y deroga la Ley N° 27293 - Ley que crea el Sistema Nacional de Inversión Pública.
- ✓ Decreto supremo N° 027-2017-EF: Aprueba el reglamento del Decreto Legislativo N° 1252.
- ✓ Resolución directoral N° 001-2017-EF/63.01: Aprueban directiva para la Programación Multianual en el Marco del Sistema Nacional de Programación Multianual y Gestión de Inversiones
- ✓ Resolución directoral N° 002-2017-EF/63.01: Aprueban directiva para la formulación y evaluación en el Marco del Sistema Nacional de Programación Multianual y Gestión de Inversiones.
- ✓ Resolución Directoral N° 001-2019-EF/63.01, publicada 23/01/2019, se aprueba la Directiva N° 001-2019-EF/63.01, Directiva para la Ejecución de inversiones públicas en el Marco del Sistema Nacional de Programación Multianual y Gestión de Inversiones.





GOBIERNO REGIONAL CAJAMARCA
GERENCIA SUBREGIONAL JAÉN
SUB GERENCIA DE OPERACIONES
DIVISIÓN DE ESTUDIOS



68

- ✓ Directiva N°001-2011-EF/68.01 – Directiva General del Sistema Nacional de Inversión Pública aprobada con la resolución Directoral N°033-2011-EF/68.01 y sus modificaciones.
- ✓ Ley N° 30225 que aprobó la Ley de Contrataciones del Estado.
- ✓ Decreto Supremo N° 082-2019-EF, que aprueba el Texto Único Ordenado de la Ley N° 30225, Ley de contrataciones del estado.
- ✓ Decreto Supremo N° 344-2018-EF, que aprueba el Reglamento de la ley de Contrataciones del Estado.
- ✓ Decreto Supremo N° 377-2019-EF, que modifica el Reglamento de la Ley N° 30225, Ley de Contrataciones del Estado, aprobado mediante Decreto Supremo N° 344-2018-EF.
- ✓ Decreto Supremo N° 234-2022-EF, que modifica el Reglamento de la Ley N° 30225, Ley de Contrataciones del Estado, aprobado mediante Decreto Supremo N° 344-2018-EF.
- ✓ Reglamento Nacional de Edificaciones – RNE, aprobado con decreto Supremo N°011-2006-VIVIENDA y sus modificaciones.
- ✓ Reglamento de la Ley de Contrataciones del estado, aprobado con Decreto Supremo N°350-2015-EF.
- ✓ Directivas, Comunicaciones y Pronunciamientos OSCE.
- ✓ Normatividad Vigente de la Contraloría General de la Republica.
- ✓ Guía de Auditoria de Obras Públicas por Contrata de la Contraloría General de la República, aprobada con la Resolución de Contraloría N°177-2017-CG.

2.2. Marco Específico

El Consultor cumplirá todos los dispositivos necesarios que ameriten en la Adecuación y Actualización del expediente técnico, los que estarán en concordancia con los dispositivos legales y normas técnicas del Sector vigentes, así como las que se detallan a continuación:

- ✓ Reglamento Nacional de Edificaciones (RNE), actualizado 2016.
- ✓ Reglamento Nacional de Edificaciones y sus modificatorias.
- ✓ RVM N° 084-2019-MINEDU (NORMA TECNICA CRITERIOS DE DISEÑO PARA LOCALES EDUCATIVOS DE PRIMARIA Y SECUNDARIA)
- ✓ RVM N° 104-2019-MINEDU (NORMA TECNICA "CRITERIOS DE DISEÑO PARA LOCALES EDUCATIVOS DE NIVEL INICIAL
- ✓ DIRECTIVA N° 001-2019-MINEDU/VMGI-PRONIED (ORIENTACIONES PARA LA ASISTENCIA TECNICA A EXPEDIENTES TECNICOS QUE MEJOREN LA CALIDAD DE PROYECTOS DE INVERSION A CARGO DE LOS GOBIERNOS REGIONALES Y GOBIERNOS LOCALES)
- ✓ Ley N° 27050, Ley General de las personas con discapacidad y normas para el diseño de elementos de apoyo para personas con discapacidad.
- ✓ Norma A-120 Accesibilidad para personas con discapacidad y de las personas adultos mayores.
- ✓ Pautas para la incorporación del análisis de riesgo en proyectos de inversión pública.
- ✓ Normas vigentes para las obras de Infraestructura Deportiva.
- ✓ Reglamento de metrados vigente.
- ✓ Ley de Concesiones eléctricas y su reglamento.
- ✓ Código Nacional de Electricidad, vigente.
- ✓ Reglamento Nacional de Defensa Civil.
- ✓ D.S. N° 066-2007-PCM, "Reglamento de Inspecciones Técnicas de Seguridad en Defensa Civil".
- ✓ Base Legal sobre consideraciones de mitigación de riesgos ante cualquier desastre en términos de organización función, estructura (Organización Panamericana de la Salud, Defensa Civil y otros.
- ✓ Ley 29090, Ley de Regulación de Habilitaciones Urbanas y de Edificaciones y sus modificatorias.
- ✓ Normas y directivas para el funcionamiento del servicio educativo tomando en cuenta reglamentos y normativas vigente de Educación Básica Regular y Especial, disponibles en la página web del MINEDU.





GOBIERNO REGIONAL CAJAMARCA
GERENCIA SUBREGIONAL JAÉN
SUB GERENCIA DE OPERACIONES
DIVISIÓN DE ESTUDIOS



67

- ✓ Documento de trabajo "Normas Técnicas para el Diseño de Locales de Educación Básica Regular-2009" que señala los criterios técnicos de diseño de locales educativos del nivel primario y secundario; dicho documento de Trabajo es considerado por el Sistema Nacional de Inversión Pública, en el Anexo SNIP 09 "Parámetros y Normas Técnicas para Formulación", del SNIP (anexos archivos-históricos), como referente técnico para el diseño de espacios educativos.
- ✓ Ley N°27446, "Ley del Sistema Nacional de Evaluación de Impacto Ambiental" y sus modificatorias.
- ✓ D.S. N° 019-2009-MINAM, "Reglamento de la Ley del Sistema Nacional de Evaluación de Impacto Ambiental".
- ✓ Norma sobre consideraciones de mitigación ambiental.
- ✓ Norma OS-090 "Plantas de Tratamiento de Aguas Residuales"
- ✓ DS N° 015-2012-VIVIENDA- "Reglamento de protección ambiental a proyectos de vivienda, urbanismo, construcción y saneamiento".
- ✓ Normas ANSI/TIA/EIA-568-B.2-1, Especificaciones de Desempeño de Transmisión para cableado UTP Categoría 6.
- ✓ Normas ANSI/TIA/EIA-606-A, Norma de Administración para Telecomunicaciones/Infraestructuras.
- ✓ Normas ANSI-J-STD-607-A, Requisitos para telecomunicaciones de puesta a tierra.
- ✓ La base legal no prevista en los presentes términos de referencia, se aplicará supletoriamente lo dispuesto por la Ley de Contrataciones del Estado y su Reglamento, de la misma forma el Código Civil.

3. FINALIDAD PÚBLICA

El proyecto está considerado en el Programa de Inversiones del año 2023 de la Municipalidad Provincial y tiene como meta física la elaboración del expediente técnico denominado: **INSTALACION DEL SERVICIO EDUCATIVO ESCOLARIZADO DEL NIVEL INICIAL EN LAS LOCALIDADES DE LA UNION, LA FLOR DEL NORTE, SAN FRANCISCO DEL AGUA COLORADA, SAN JUAN DE LA MONTAÑA, EL EUCALIPTO Y SAULACA EN LA PROVINCIA DE JAEN, REGION CAJAMARCA.** CUI N°2251280, que deberá ser diseñado cumpliendo todos los reglamentos.



La Gerencia Sub Regional de Jaén, siguiendo su política de atender las necesidades más apremiantes de la población en la provincia de Jaén, persiguiendo los lineamientos de políticas trazados y encontrándose dentro de sus funciones el de invertir en proyectos de envergadura, tiene trazado como meta ejecutar obras de Infraestructura educativa, para mejorar la calidad educativa de las instituciones en las **LOCALIDADES DE LA UNION, LA FLOR DEL NORTE, SAN FRANCISCO DEL AGUA COLORADA, SAN JUAN DE LA MONTAÑA, EL EUCALIPTO Y SAULACA**, por lo que la Gerencia Sub Regional de Jaén a través del consultor externo ING. NILVER CABRERA TORRES mediante contrato de consultoría de obra N°0033-2017-GR-CAJ-GSRJ- elabora el expediente técnico el mismo que fue revisado y aprobado por el consultor ING. EULER BECERRA ARÉVALO mediante contrato de consultoría para la supervisión de la elaboración del expediente técnico, el mismo que fue aprobado con un monto de inversión S/ 7,361,492.12 (siete millones tres cientos sesenta y un mil cuatrocientos noventa y dos con 12/100 soles), el mismo que según normas vigentes del Invierte.pe, se encuentra viable según Formato N° 07-A, con Código Único de Inversiones CUI N°2251280.

4. REQUERIMIENTOS Y CONDICIONES TÉCNICAS DEL SERVICIO DE CONSULTORÍA DE OBRA

4.1. ANTECEDENTES

1. INSTITUCIÓN EDUCATIVA INICIAL LA UNION

4

67



GOBIERNO REGIONAL CAJAMARCA
GERENCIA SUBREGIONAL JAÉN
SUB GERENCIA DE OPERACIONES
DIVISIÓN DE ESTUDIOS



66

Institución Educativa Inicial La Unión del distrito de Huabal, fue creada con nivel inicial. La I. E. Inicial fue creada con Resolución directoral regional N° 0856-2014-ED-CAJ con fecha 20 de marzo del 2014., brinda el servicio de nivel inicial el ser. Su código modular es 1652254 y código de local 123591.

Cuenta con Certificado de Inscripción Registral a nombre de Estado Peruano – Ministerio de Educación – Dirección Regional de Cajamarca – Unidad de Gestión Educativa Local Jaén Regional de Educación Superior de Cajamarca, el mismo que se encuentra inscrito en la Partida N° 02092738 de Zona Registral N°II-Sede Chiclayo-Oficina Registral Jaén. Cuenta con un área de 750,27 m2 y un perímetro de 112.31 ML.

El terreno y la construcción actual pertenecen al Ministerio de Educación, el terreno indica un área de 750.27 m2.

El terreno tiene los siguientes linderos, según el levantamiento topográfico:

- Por el Norte: Colinda con la I.E.P. N° 16660, con una longitud de 35.50 m entre los vértices P3 – P4, sumando por este lado una longitud total de 35.50ml.
- Por el Sur: Colinda con la carretera La Unión – Huabal, con una longitud de 23.50 m en los vértices P5 – P1 sumando por este lado una longitud total de 23.50.
- Por el Este: Colinda con la I.E.P. N° 16660, con una longitud de 22.09 ml, en los vértices P4-P5, sumando por este lado una longitud total de 21.81ml.
- Por el Oeste: Colinda con la I.E.P. N° 16660, con una longitud de 1.00 ml en los vértices P2-P3, de 30.50 ml, en los vértices P2-P3 sumando por este lado una longitud total de 31.50ml.

La zona presenta un perfil topográfico con un desnivel equivalente a la pendiente de 9.50%.

Actualmente, la Institución educativa brinda el servicio educativo en el nivel inicial de 3 a 5 años, en el turno de la mañana, género mixto, a una población escolar de 20 niños quienes se ven afectados debido a que dicha institución no cuenta con la infraestructura, mobiliario, material bibliográfico y equipamiento requerido de acuerdo con los estándares mínimos establecidos por el sector educación.

2. INSTITUCIÓN EDUCATIVA LA FLOR DEL NORTE

Institución Educativa Inicial La Flor del Norte del distrito de Huabal fue creada con nivel inicial, creada con La I. E. Inicial fue creada con Resolución Directoral Regional N° 0856-2014-ED-CAJ con fecha 20 de Marzo del 2014., brinda el servicio de nivel inicial el ser. Su código modular es 1652239 y código de local 734407.

Cuenta con Certificado de Inscripción Registral a nombre de Estado Peruano – Ministerio de Educación – Dirección Regional de Cajamarca – Unidad de Gestión Educativa Local Jaén Regional de Educación Superior de Cajamarca, el mismo que se encuentra inscrito en la Partida N° 11045343 de Zona Registral N°II-Sede Chiclayo-Oficina Registral Jaén. Cuenta con un área de 800.00 m2 y un perímetro de 120.00 ML.

El terreno y la construcción actual pertenecen al Ministerio de Educación, el terreno indica un área de 800.00 m2.

El terreno tiene los siguientes linderos, según el levantamiento topográfico:

- Por el Norte: Colinda con la propiedad de la Ronda Campesina, con una longitud de 40.00 m entre los vértices B – C.
- Por el Sur: Colinda con la propiedad del Sr. Manuel Villanueva, con una longitud de 40.00 m en los vértices D – A.



GOBIERNO REGIONAL CAJAMARCA
GERENCIA SUBREGIONAL JAÉN
SUB GERENCIA DE OPERACIONES
DIVISIÓN DE ESTUDIOS



65

- Por el Este: Colinda con el campo deportivo, con una longitud de 20.00 m en los vértices C – D.
- Por el Oeste: Colinda con el camino de herradura, con una longitud de 20.00 m en los vértices A – B

La zona presenta un perfil topográfico por un terraplén en la parte y dos zonas accidentadas (parte superior e inferior, con pendiente aproximada de un 35%).

Actualmente, la Institución educativa brinda el servicio educativo en el nivel inicial de 3 a 5 años, en el turno de la mañana, género mixto, a una población escolar de 15 niños quienes se ven afectados debido a que dicha institución no cuenta con la infraestructura, mobiliario, material bibliográfico y equipamiento requerido de acuerdo con los estándares mínimos establecidos por el sector educación.

3. INSTITUCIÓN EDUCATIVA SAN FRANCISCO DEL AGUA COLORADA

Institución Educativa Inicial San Francisco Del Agua Colorada, Distrito de Huabal - Provincia de Jaén - Región Cajamarca, fue creada con nivel inicial, creada con Resolución Directoral Regional N° 0856-2014-ED-CAJ con fecha 20 de Marzo del 2014, Su código modular es 1652288 y código de local 734426.

Cuenta con Certificado de Inscripción Registral a nombre de Estado Peruano – Ministerio de Educación – Dirección Regional de Cajamarca – Unidad de Gestión Educativa Local Jaén Regional de Educación Superior de Cajamarca, el mismo que se encuentra inscrito en la Partida N° 02102348 de Zona Registral N°II-Sede Chiclayo-Oficina Registral Jaén. Cuenta con un área de 824.81 m2 y un perímetro de 140.00 ML.

El terreno y la construcción actual pertenecen al Ministerio de Educación, el terreno indica un área de 825.00 m2.

El terreno tiene los siguientes linderos, según el levantamiento topográfico:

- Por el Noreste: Colinda con propiedad de Efigenio Garcia Sanchez, con una longitud de 15 ml, Alnibar Mejía Romero con una longitud de 15.00 ml, Modesto García Rupay con una longitud de 25.00 ml, en los vértices D-A, sumando por este lado una longitud total de 55.00 ml.
- Por el Suroeste: Colinda con la propiedad del Sr. Francisco Gonzales Silva, con una longitud de 15.00 m en los vértices C – D.
- Por el Noreste: Colinda con la calle s/n queda acceso al predio, con una longitud 55 ml, en los vértices A-B.
- Por el Sureste: Colinda con la propiedad de Luciano Gonzales Delgado con una Longitud de 10.00 ml, Amador Abarca Pintado con una longitud de 20.00 ml, Irenio Abarca Pintado, con una longitud de 10.00ml, Diana Perez Gonzales Con una longitud de 10.00 ml y Modesto Garcia Rugar, con una longitud de 5.00 ml, en los vértices B-C, sumando con este lado una longitud total de 55.00 ml.



La zona presenta un perfil topográfico con un desnivel de ($s=5.21\%$) en la parte posterior del predio ya que es material de relleno que han utilizado los padres de familia para nivelar y ubicar un aula; en la parte del ingreso, la zona central es casi plana.

Actualmente, la Institución educativa brinda el servicio educativo en el nivel inicial de 3 a 5 años, en el turno de la mañana, género mixto, a una población escolar de 6 niños quienes se ven afectados debido a que dicha institución no cuenta con la infraestructura, mobiliario, material bibliográfico y equipamiento requerido de acuerdo con los estándares mínimos establecidos por el sector educación.



GOBIERNO REGIONAL CAJAMARCA
GERENCIA SUBREGIONAL JAÉN
SUB GERENCIA DE OPERACIONES
DIVISIÓN DE ESTUDIOS



64

4. INSTITUCIÓN EDUCATIVA SAN JUAN DE LA MONTAÑA

Institución Educativa Inicial San Juan de la Montaña se encuentra ubicada en el Centro Poblado de San Juan de la Montaña - Distrito de Huabal - Provincia de Jaén - Región Cajamarca, a una altitud de 1785 m.s.n.m, fue creada con nivel inicial, creada con El centro poblado cuenta con 321 habitantes, de los cuales 21 son niños con edades entre 3 a 5 años. La I. E. Inicial fue creada con Resolución Directoral Regional N° 0856-2014-ED-CAJ con fecha 20 de Marzo. Su código modular es 1652262 y código de local 123478.

Cuenta con Certificado de Inscripción Registral a nombre de Estado Peruano – Ministerio de Educación – Dirección Regional de Cajamarca – Unidad de Gestión Educativa Local Jaén Regional de Educación Superior de Cajamarca, el mismo que se encuentra inscrito en la Partida N° 11045370 de Zona Registral N°II-Sede Chiclayo-Oficina Registral Jaén. Cuenta con un área de 600.00 m2 y un perímetro de 100.00 ML.

El terreno y la construcción actual pertenecen al Ministerio de Educación, el terreno indica un área de 600.00 m2.

El terreno tiene los siguientes linderos, según el levantamiento topográfico:

- Por el Norte: Colinda con la I.E.P. N° 16063, con una longitud de 30.00 m entre los vértices A – B.
- Por el Sur: Colinda con la I.E.P. N° 16063, con una longitud de 30.00 m entre los vértices C – D.
- Por el Este: Colinda con la Trocha Carrozable, con una longitud de 20.00 m en los vértices B – C.
- Por el Oeste: Colinda con la I.E.P. N° 16063, con una longitud de 20.00 m entre los vértices D – A.



La zona presenta un perfil topográfico plano en la parte posterior del predio, excepto en la parte del ingreso proyectado el terreno presenta un desnivel pronunciado equivalente a una pendiente de (s = 11.53 %), lo que significaría la proyección de rampas para minimizar el riesgo.

Actualmente, la Institución educativa brinda el servicio educativo en el nivel inicial de 3 a 5 años, en el turno de la mañana, género mixto, a una población escolar de 11 niños quienes se ven afectados debido a que dicha institución no cuenta con la infraestructura, mobiliario, material bibliográfico y equipamiento requerido de acuerdo con los estándares mínimos establecidos por el sector educación.

5. INSTITUCIÓN EDUCATIVA EL EUCALIPTO DE POMAHUACA.

La I.E.I se encuentra ubicada en el Centro Poblado de El Eucalipto - Distrito de Poma huaca - Provincia de Jaén - Región Cajamarca, a una altitud de 1075 m.s.n.m.

La I. E. Inicial fue creada con Resolución Directoral Regional N° 0856-2014-ED-CAJ con fecha 20 de Marzo del 2014 Su código modular es 1652270 y código de local 124307.

Cuenta con Certificado de Inscripción Registral a nombre de Estado Peruano – Ministerio de Educación – Dirección Regional de Cajamarca – Unidad de Gestión Educativa Local Jaén Regional de Educación Superior de Cajamarca, el mismo que se encuentra inscrito en la



GOBIERNO REGIONAL CAJAMARCA
GERENCIA SUBREGIONAL JAÉN
SUB GERENCIA DE OPERACIONES
DIVISIÓN DE ESTUDIOS



63

Partida N° 11059179 de Zona Registral N°II-Sede Chiclayo-Oficina Registral Jaén. Cuenta con un área de 996.46 m2 y un perímetro de 138.71 ML.

El terreno y la construcción actual pertenecen al Ministerio de Educación, el terreno indica un área de 996.46 m2.

El terreno tiene los siguientes linderos, según el levantamiento topográfico:

- Por el Norte: Colinda con un camino de acceso, con una longitud de 17.51 ml, en los vértices P6-P1, sumando por este lado una longitud
- Por el Oeste: Colinda con la I.E.P. N° 17592, con una longitud de 40.69 m en los vértices P4-P5, 10.86 m en los vértices P5-P6. Llegando a sumar una longitud de 51.55 m.
- Por el Sur: Colinda con la I.E.P. N° 17592, con una longitud de 15.01 m en los vértices P3-P4.
- Por el Este: Colinda con Propiedad de comunal, con una longitud de 42.42, en los vértices P1-P2, DE 12.21 ml, en los vértices P2-P3, sumando por este lado una longitud total de 54.63 ml.

La zona presenta un perfil topográfico plano, excepto en la parte posterior del terreno que cuenta con un desnivel pronunciado equivalente a una pendiente de 30% en un tramo de 15 metros.



Actualmente, la Institución educativa brinda el servicio educativo en el nivel inicial de 3 a 5 años, en el turno de la mañana, género mixto, a una población escolar de 6 niños quienes se ven afectados debido a que dicha institución no cuenta con la infraestructura, mobiliario, material bibliográfico y equipamiento requerido de acuerdo con los estándares mínimos establecidos por el sector educación.

6. INSTITUCIÓN EDUCATIVA SAULACA DE SALLIQUE

La I.E.I se encuentra ubicada en el Centro Poblado de Saulaca - Distrito de Sallique - Provincia de Jaén - Región Cajamarca, a una altitud de 1075 m.s.n.m.

El centro poblado cuenta con 204 habitantes, de los cuales son niños con edades entre 3 a 5 años.

La I. E. Inicial fue creada con Resolución Directoral Regional N° 0856-2014-ED-CAJ con fecha 20 de Marzo del 2014. Su código modular es 1652247 y código de local 734412.

Cuenta con Certificado de Inscripción Registral a nombre de Estado Peruano – Ministerio de Educación – Dirección Regional de Cajamarca – Unidad de Gestión Educativa Local Jaén Regional de Educación Superior de Cajamarca, el mismo que se encuentra inscrito en la Partida N° 11058183 de Zona Registral N°II-Sede Chiclayo-Oficina Registral Jaén. Cuenta con un área de 780.00 m2 y un perímetro de 131.20 ML.

El terreno y la construcción actual pertenecen al Ministerio de Educación, el terreno indica un área de 780.00 m2.

El terreno tiene los siguientes linderos, según el levantamiento topográfico:

Por el Noreste: Colinda con campo deportivo, con una longitud de 50.00 ml, en los vértices D-A, sumando por este lado una longitud total de 50 ml

Por el Suroeste : Colinda con terreno de la comunidad, con una longitud de 15.60 ml en los vértices C-D, sumando por este lado una longitud de 15.60 ml.



GOBIERNO REGIONAL CAJAMARCA
GERENCIA SUBREGIONAL JAÉN
SUB GERENCIA DE OPERACIONES
DIVISIÓN DE ESTUDIOS



62

Por el Noreste: Colinda con trocha carrozable, con una longitud de 15.60 en los vértices A-B.

Por el Sureste: Colinda con la propiedad de Jose Luis Cueva Pérez, con una longitud de 50.00 ml, en los vértices B-C

La zona presenta un perfil topográfico plano con un desnivel equivalente ($s = 2.5\%$), en la mayor parte, excepto en la parte posterior del ingreso donde encontramos montículos de material aluvial producto de las lluvias por el fenómeno del niño

Actualmente, la Institución educativa brinda el servicio educativo en el nivel inicial de 3 a 5 años, en el turno de la mañana, género mixto, a una población escolar de niños quienes se ven afectados debido a que dicha institución no cuenta con la infraestructura, mobiliario, material bibliográfico y equipamiento requerido de acuerdo con los estándares mínimos establecidos por el sector educación.

4.2. INFORMACION DE LAS INSTITUCIONES EDUCATIVAS

a). DATOS DE LA INSTITUCIÓN EDUCATIVA HUABAL.

1. Nivel/Modalidad: Inicial-Jardín
2. Forma: Escolarizado
3. Gestión/Dependencia: Pública –Sector Educación
4. Código de Local: 123591
5. Código Modular: 1652254
6. Directoral Regional N° 0856-2014-ED-CAJ
7. Turno: Mañana
8. Género: Mixto
9. Característica: No aplica
10. DRE: Dirección Regional Educación Cajamarca
11. UGEL: Unidad de Gestión Educativa Local - Jaén



b). DATOS DE LA INSTITUCIÓN EDUCATIVA LA FLOR DEL NORTE

1. Nivel/Modalidad: Inicial-Jardín
2. Forma: Escolarizado
3. Gestión/Dependencia: Pública –Sector Educación
4. Código de Local: 734407
5. Código Modular: 1652239
6. Directoral Regional N° 0856-2014-ED-CAJ
7. Turno: Mañana
8. Género: Mixto
9. Característica: No aplica
10. DRE: Dirección Regional Educación Cajamarca
11. UGEL: Unidad de Gestión Educativa Local - Jaén

c). DATOS DE LA INSTITUCIÓN EDUCATIVA SAN FRANCISCO DEL AGUA COLORADA

1. Nivel/Modalidad: Inicial-Jardín
2. Forma: Escolarizado
3. Gestión/Dependencia: Pública –Sector Educación
4. Código de Local: 734426
5. Código Modular: 1652288
6. Directoral Regional N° 0856-2014-ED-CAJ
7. Turno: Mañana
8. Género: Mixto
9. Característica: No aplica
10. DRE: Dirección Regional Educación Cajamarca



GOBIERNO REGIONAL CAJAMARCA
GERENCIA SUBREGIONAL JAÉN
SUB GERENCIA DE OPERACIONES
DIVISIÓN DE ESTUDIOS



61

11 UGEL: Unidad de Gestión Educativa Local - Jaén

d). DATOS DE LA INSTITUCIÓN EDUCATIVA SAN JUAN DE LA MONTAÑA

- 1 Nivel/Modalidad: Inicial-Jardín
- 2 Forma: Escolarizado
- 3 Gestión/Dependencia: Pública –Sector Educación
- 4 Código de Local: 123478
- 5 Código Modular: 1652262
- 6 Directoral Regional N° 0856-2014-ED-CAJ
- 7 Turno: Mañana
- 8 Género: Mixto
- 9 Característica: No aplica
- 10 DRE: Dirección Regional Educación Cajamarca
- 11 UGEL: Unidad de Gestión Educativa Local - Jaén

e). DATOS DE LA INSTITUCIÓN EDUCATIVA EL EUCALIPTO

- 1 Nivel/Modalidad: Inicial-Jardín
- 2 Forma: Escolarizado
- 3 Gestión/Dependencia: Pública –Sector Educación
- 4 Código de Local: 124307
- 5 Código Modular: 1652270
- 6 Directoral Regional N° 0856-2014-ED-CAJ
- 7 Turno: Mañana
- 8 Género: Mixto
- 9 Característica: No aplica
- 10 DRE: Dirección Regional Educación Cajamarca
- 11 UGEL: Unidad de Gestión Educativa Local - Jaén

f). DATOS DE LA INSTITUCIÓN EDUCATIVA SAULACA

- 1 Nivel/Modalidad: Inicial-Jardín
- 2 Forma: Escolarizado
- 3 Gestión/Dependencia: Pública –Sector Educación
- 4 Código de Local: 734412
- 5 Código Modular: 1652247
- 6 Directoral Regional N° 0856-2014-ED-CAJ
- 7 Turno: Mañana
- 8 Género: Mixto
- 9 Característica: No aplica
- 10 DRE: Dirección Regional Educación Cajamarca
- 11 UGEL: Unidad de Gestión Educativa Local - Jaén



a. AREA DE ESTUDIO Y AREA DE INFLUENCIA DEL PROYECTO

UBICACIÓN DE LA INSTITUCION EDUCATIVA EL EUCALIPTO

1. UBICACIÓN GEOGRÁFICA

Caserío : La Unión

10

61



GOBIERNO REGIONAL CAJAMARCA
GERENCIA SUBREGIONAL JAÉN
SUB GERENCIA DE OPERACIONES
DIVISIÓN DE ESTUDIOS



60

Distrito : Huabal
Provincia : Jaén
Departamento : Cajamarca.

2. LOCALIZACIÓN EDUCATIVA

El terreno sobre el cual están las instalaciones de la Institución Educativa Inicial La Unión, se encuentra localizado dentro del radio de la localidad a la que se accede con facilidad desde diversos puntos de la periferia.

La Unidad de Servicios en la que se encuentra la Institución Educativa Inicial pertenece a la Unidad de Gestión Educativa de Cajamarca.

3. UBICACIÓN ESPECÍFICA



LOCALIZACIÓN Y ENTORNO

El terreno y la construcción actual pertenecen al Ministerio de Educación, el terreno indica un área de 750.27 m².

El terreno tiene los siguientes linderos, según el levantamiento topográfico:

- Por el Norte: Colinda con la I.E.P. N° 16660, con una longitud de 35.50 m entre los vértices P3 – P4, sumando por este lado una longitud total de 35.50ml.
- Por el Sur: Colinda con la carretera La Unión – Huabal, con una longitud de 23.50 m en los vértices P5 – P1 sumando por este lado una longitud total de 23.50.
- Por el Este: Colinda con la I.E.P. N° 16660, con una longitud de 22.09 ml, en los vértices P4-P5, sumando por este lado una longitud total de 21.81ml.
- Por el Oeste: Colinda con la I.E.P. N° 16660, con una longitud de 1.00 ml en los vértices P2-P3, de 30.50 ml, en los vértices P2-P3 sumando por este lado una longitud total de 31.50ml. La zona presenta un perfil topográfico con un desnivel equivalente a la pendiente de 9.50%.

CLIMA

11

60



GOBIERNO REGIONAL CAJAMARCA
GERENCIA SUBREGIONAL JAÉN
SUB GERENCIA DE OPERACIONES
DIVISIÓN DE ESTUDIOS



59

Los climas en sus valles bajos son cálidos con temperaturas entre los 30°C en el día y 22°C en la noche. Las zonas altas son templadas y frías, según la altitud. La época de lluvias es de enero a abril.

ACCESOS

Carretera Jaén – San Ignacio a 20 min se llega al cruce del distrito de Huabal, a la margen derecha se toma su trocha Carrozable la cual llega al caserío La Unión en un tiempo de dos horas; a 10 m de la entrada se ubica el predio.

4. FORMULACION DEL PROYECTO

Dadas las condiciones topográficas del terreno aunado a la presencia de la vegetación y; considerando como principio básico la organización funcional de la Institución Educativa Inicial, el anteproyecto se formula en la búsqueda de la integración de la arquitectura con la naturaleza. Por ello, mediante la Arquitectura Bioclimática se trata de aprovechar las condiciones climatológicas de la zona para lograr el máximo confort dentro y fuera de la edificación con el mínimo gasto energético. Es así que en el desarrollo del proyecto se contemplara todos los elementos en su conjunto, estructuras, instalaciones eléctricas, sanitarias, cerramientos, revestimientos, color, etc. De manera que como resultado, la Institución Educativa Inicial tenga armonía con su entorno, la misma que servirá para que al final; sirva como un buen referente urbano y de imagen institucional. Con esto, estaremos coadyuvando al mejoramiento en la calidad psicoeducativa del alumno y su entorno más próximo.

5. CRITERIOS DE DISEÑO DEL PROYECTO.

A fin de que el proyecto se sustente por las normas del RNE, se ha considerado las siguientes normas:

A.010 consideraciones generales de diseño, arts. 3, 4, 25 (c.2), 30, 32.

A.040 Educación, arts. 3, 6 (a, b, c, d, e, f, g, h, i, j), 8, 11, 12, 13

A.100 Recreación y deportes

Se realizó el estudio de impacto ambiental.



GOBIERNO REGIONAL CAJAMARCA
GERENCIA SUBREGIONAL JAÉN
SUB GERENCIA DE OPERACIONES
DIVISIÓN DE ESTUDIOS



58

A.120, NTP 940.001-2011 Accesibilidad para personas con discapacidad.

A.130 (Requisitos de seguridad), arts. 1, 2, 3, 5, 6, 10, 25.

GE 010(Consideraciones generales de la edificación, art. 4).

GE 020(Componentes y características de los proyectos, todos los artículos).

GE050 (Seguridad durante la construcción).

OS.060 (Drenaje pluvial urbano), se considera utilizar la captación del agua pluvial para usarlo en el regadío de jardines.

GE 030(calidad de la construcción)

Norma NFPA 101 (Seguridad en edificaciones)

6. TOMA DE PARTIDO

Las consideraciones básicas para adoptar la toma de partido, se fundamenta en los siguientes puntos:

- La topografía del terreno, presenta un perfil topográfico con un desnivel equivalente a la pendiente de 9.50%.
- La orientación de las aulas hacia el eje S-N a fin de contar con una eficiente iluminación natural y ventilación cruzada en todos los ambientes, como principio de funcionalidad, confort y economía.
- Rescatar la presencia de la vegetación existente y aplicarlo en una escala de conjunto orientado a crear espacios con una atmósfera de integración social.



Planteamiento del sistema constructivo tradicional adaptado a las condiciones del terreno con acabados de vanguardia que permitan soluciones de confort térmico, de rápida instalación y mantenimiento.

- El cumplimiento de las metas asignadas al proyecto y finalmente, las consideraciones respecto a una arquitectura bioclimática con el fin de aprovechar los recursos de la naturaleza y dirigir su aplicación para brindar un confort adecuado a los usuarios de la Institución Educativa Inicial creando conciencia en el alumnado y su entorno más inmediato respecto al tema ambiental (ECOEficiencia).



GOBIERNO REGIONAL CAJAMARCA
GERENCIA SUBREGIONAL JAÉN
SUB GERENCIA DE OPERACIONES
DIVISIÓN DE ESTUDIOS



57

7. CONSIDERACIONES PARA UNA ARQUITECTURA ECOEFICIENTE, AMBIENTAL.

El proyecto en clara respuesta al clima de la zona, busca aprovechar al máximo la energía solar como un medio pasivo, así como el agua de las lluvias y la vegetación para adecuar su aplicación en lo siguiente:

- Como planteamiento arquitectónico, con la presencia de amplias ventanas a los lados opuestos de los ambientes; se logra la ventilación cruzada, la misma que evita el uso de ventiladores a la vez que favorecen una buena iluminación natural sin necesidad de recurrir a las luces artificiales, es por ello que los vanos serán más altos para lograr la ventilación cruzada y el efecto Venturi funcione.

- El agua pluvial en los techos se canalizará para el riego de la vegetación, también para el riego de la totalidad de áreas verdes de la Institución Educativa Inicial. El agua de lluvia que cae al piso, serán evacuados mediante canaletas y dirigidos hacia las áreas verdes.

- Jaén está emplazado en la región de la Selva Alta, por consiguiente, tiene un clima tropical con altas temperaturas que pueden llegar a los 32°C en horas cercanas al mediodía, esto hace que para las instalaciones de la entidad educativa Inicial se piense en el uso de plantas y árboles que ayuden a refrescar el ambiente y que den sombra en los senderos de recorrido y en los espacios de descanso que no se encuentran techados.

8. ZONIFICACION

Luego de analizar la forma del terreno, la orientación, las condiciones climáticas y los accesos, se dio como resultado el planteamiento de la zonificación de la institución educativa inicial, considerando la presencia de la vegetación existente; de tal modo que se trata de rescatar y mantener el paisaje vegetativo; enriqueciéndola en toda su expresión.



9. ARQUITECTURA PROPUESTA

Según las metas establecidas se propone:

INSTITUCIÓN EDUCATIVA	Producción		Costo de Inversión
	Unidad	Meta	
I.E.I. LA UNIÓN			
TRABAJOS GENERALES SEGURIDAD Y SALUD	GLB	1.00	S/. 129,010.57

57



GOBIERNO REGIONAL CAJAMARCA
GERENCIA SUBREGIONAL JAÉN
SUB GERENCIA DE OPERACIONES
DIVISIÓN DE ESTUDIOS



SG

AULA	m2	40.0 0	S/. 80,448.93
SSHH NIÑOS	m2	12.0 0	S/. 24,134.68
SSHH DOCENTES	m2	3.00	S/. 6,033.67
CIRCULACIÓN Y MUROS PARA MODULO DE AULAS Y SSHH	m2	39.1 0	S/. 78,638.83
MODULO SUM	m2	70.0 0	S/. 169,906.20
MODULO COCINA	m2	9.00	S/. 21,845.08
CIRCULACIÓN Y MUROS PARA SUM Y COCINA	m2	10.0 0	S/. 24,272.32
MODULO DE DIRECCIÓN	m2	12.0 0	S/. 36,365.25
TÓPICO	m2	3.00	S/. 9,091.31
DEPOSITO MATERIAL EDUCATIVO	m2	6.00	S/. 18,182.63
CIRCULACIÓN PARA DIREC. TÓPICO Y DEP. MAT. EDUC.	m2	8.50	S/. 25,758.72
CERCO PERIMÉTRICO + INGRESO	GLB	1.00	S/. 53,638.12
TANQUE ELEVADO + CISTERNA	m2	13.6 5	S/. 36,659.72
OBRAS EXTERIORES	GLB	1.00	S/. 211,794.55
MURO DE CONTENCIÓN TIPO 1	GLB	1.00	S/. 216,247.36
MURO DE CONTENCIÓN TIPO 2	GLB	1.00	S/. 50,590.33
MITIGACIÓN DE IMPACTO AMBIENTAL	GLB	1.00	S/. 23,817.97
VARIOS	GLB	1.00	S/. 8,800.00
FLETE TERRESTRE	GLB	1.00	S/. 112,326.31





GOBIERNO REGIONAL CAJAMARCA
GERENCIA SUBREGIONAL JAÉN
SUB GERENCIA DE OPERACIONES
DIVISIÓN DE ESTUDIOS



SS

PLANO DE ARQUITECTURA PROPUESTA – I.E.I. LA UNION

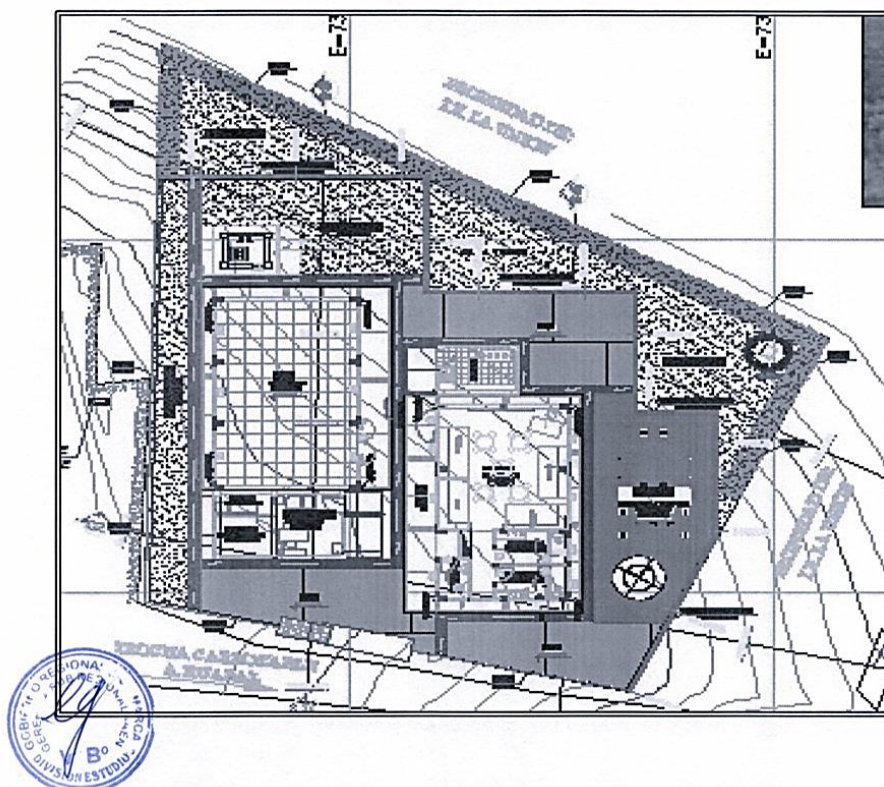

SECTOR EDUCATIVO (AULA)

Se ha considerado la forma cuadrada ya que esta permite la mayor flexibilidad en el espacio y disposición del mismo, en función de las diferentes actividades que se puedan realizar en el aula, permitiendo que el mobiliario educativo dentro del aula pueda ser acomodado para conformar grupos de trabajo de diversos tamaños.

El área del aula en este proyecto es de 40.00 m², con capacidad para 20 alumnos, con un índice de ocupación de espacio por alumno de 2.00 m².

La orientación más óptima de las aulas es S – N, debido a la forma y orientación del terreno, se prevé una ventilación alta y cruzada en este ambiente.

La altura libre de piso a techo es de 3.75 m. para lograr el confort climático recomendado.

Los muros de las aulas tienen un espesor de 0.15, y 0.25cm. Por confort climático.

Todos los pasadizos de distribución de las aulas son techados y de un ancho de 2.00m., para facilitar la evacuación en caso de emergencia.



GOBIERNO REGIONAL CAJAMARCA
GERENCIA SUBREGIONAL JAÉN
SUB GERENCIA DE OPERACIONES
DIVISIÓN DE ESTUDIOS



54

La estructura de los techos serán de concreto aligerado y como protección superior se plantea una cobertura de teja andina para amortiguar la incidencia de los rayos solares y drenar las aguas pluviales.

Los pisos principales serán de cerámica cuyas medidas serán de 30 x 30 cms, los pisos de veredas serán de piso de cemento frotachado y bruñado.

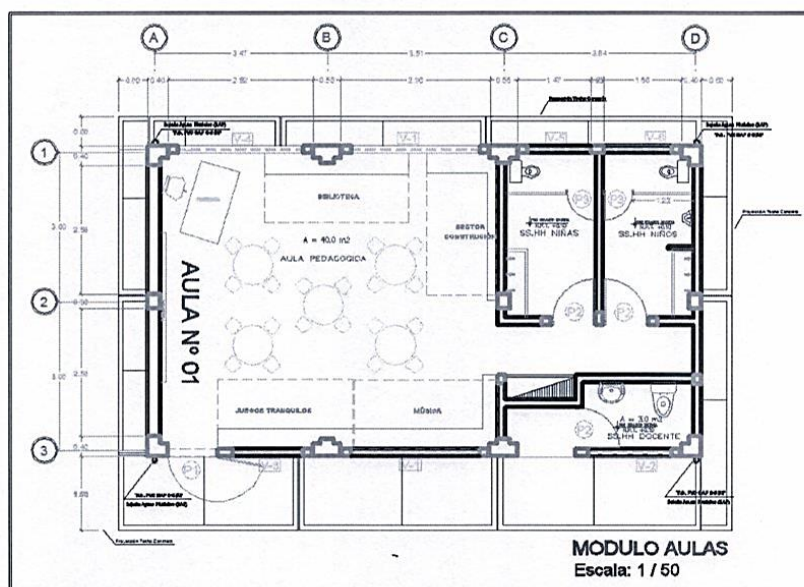

SECTOR ADMINISTRATIVO (DIRECCION, TOPICO Y DEPOSITO DE MATERIAL EDUCATIVO)





GOBIERNO REGIONAL CAJAMARCA
GERENCIA SUBREGIONAL JAÉN
SUB GERENCIA DE OPERACIONES
DIVISIÓN DE ESTUDIOS



53

Está ubicado a un costado derecho de la puerta de ingreso principal en un nivel. En este espacio se desarrollará la actividad administrativa de todo el edificio y se encuentra la dirección, tóxico y depósito de material educativo.

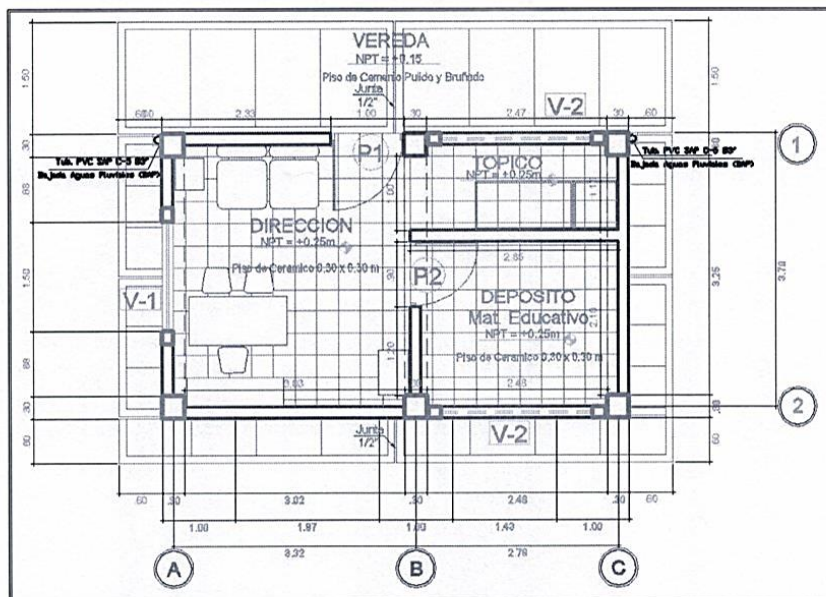

SECTOR ÁREA DE JUEGOS Y DE RECREACION

El área de juegos es una zona destinada a la actividad recreacional, el cual se plantea el uso de juegos (columpio, subí y baja, etc.), se encontrará adyacente al aula.





GOBIERNO REGIONAL CAJAMARCA
GERENCIA SUBREGIONAL JAÉN
SUB GERENCIA DE OPERACIONES
DIVISIÓN DE ESTUDIOS



52

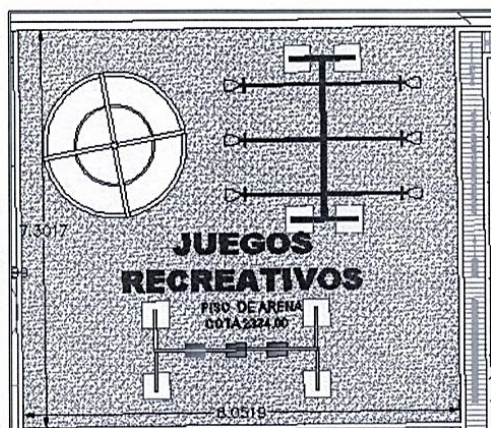

MODULO SSHH NIÑOS

Los SSHH se han concentrado en una batería para niños y otra para niñas unidas para centralizar las instalaciones por razones de economía y de funcionamiento.

La ventilación en los SSHH es cruzada a través de ventanas altas.

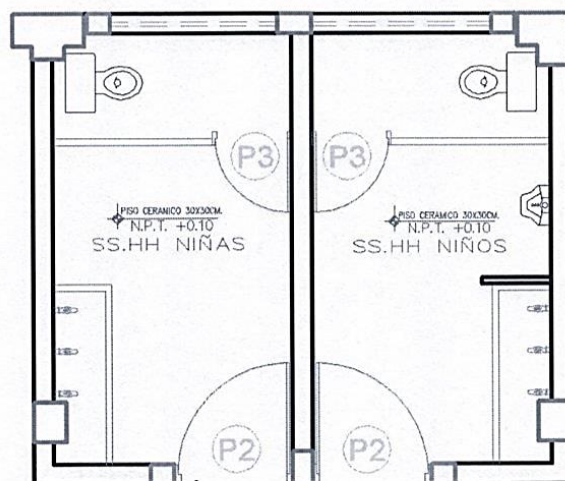

19

52



GOBIERNO REGIONAL CAJAMARCA
GERENCIA SUBREGIONAL JAÉN
SUB GERENCIA DE OPERACIONES
DIVISIÓN DE ESTUDIOS



51

MODULO SSHH DOCENTES

Los SSHH se han concentrado en una batería para los docentes para centralizar las instalaciones por razones de economía y de funcionamiento.

La ventilación en los SSHH es cruzada a través de ventanas altas.

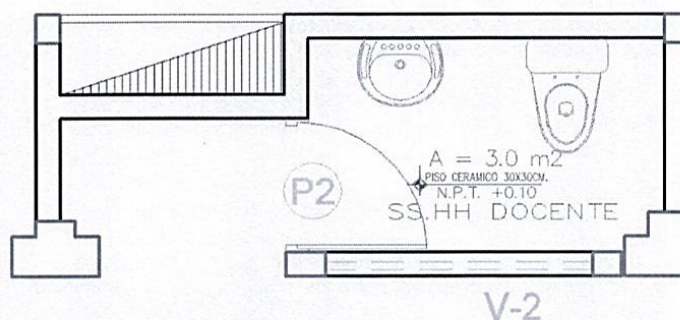

MODULO SUM (SALA DE USOS MULTIPLES)

Se ha considerado la forma cuadrada ya que esta permite la mayor flexibilidad en el espacio y disposición del mismo, en función de las diferentes actividades que se puedan realizar en el SUM, permitiendo que el mobiliario educativo dentro del SUM pueda ser acomodado para conformar grupos de trabajo de diversos tamaños.

El área del SUM en este proyecto es de 70.00 m², con capacidad para 20 alumnos, con un índice de ocupación de espacio por alumno de 3.5 m².

La orientación más óptima de las aulas es S – N, debido a la forma y orientación del terreno, se prevé una ventilación alta y cruzada en este ambiente.

La altura libre de piso a techo es de 3.75 m. para lograr el confort climático recomendado.

Los muros del SUM tienen un espesor de 0.15, y 0.25cm. Por confort climático.

La estructura de los techos serán de concreto aligerado y como protección superior se plantea una cobertura de teja andina para amortiguar la incidencia de los rayos solares y drenar las aguas pluviales.

Los pisos principales serán de cerámica cuyas medidas serán de 30 x 30 cms, los pisos de veredas serán de piso de cemento frotachado y bruñado.





GOBIERNO REGIONAL CAJAMARCA
GERENCIA SUBREGIONAL JAÉN
SUB GERENCIA DE OPERACIONES
DIVISIÓN DE ESTUDIOS



50

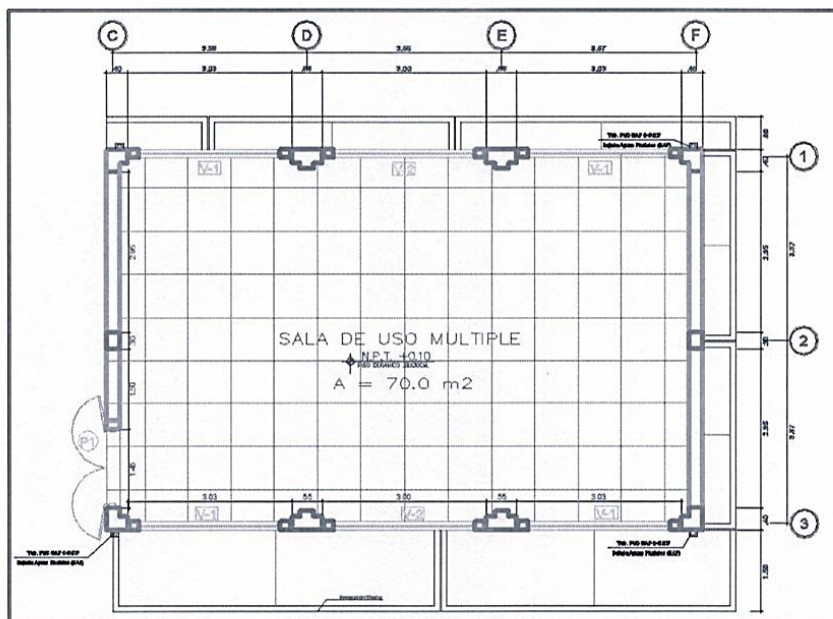

MODULO COCINA

Se ha considerado la forma cuadrada ya que esta permite la mayor flexibilidad en el espacio y disposición del mismo, en función de las diferentes actividades que se puedan realizar en la cocina.

El área de la cocina en este proyecto es de 9.00 m².

La orientación más óptima de la cocina es S – N, debido a la forma y orientación del terreno, se prevé una ventilación alta y cruzada en este ambiente.

La altura libre de piso a techo es de 3.75 m. para lograr el confort climático recomendado.

Los muros de la cocina tienen un espesor de 0.15, y 0.25cm. Por confort climático.

Las estructuras de los techos serán de concreto aligerado y como protección superior se plantea una cobertura de teja andina para amortiguar la incidencia de los rayos solares y drenar las aguas pluviales.

Los pisos principales serán de cerámica cuyas medidas serán de 30 x 30 cms, los pisos de veredas serán de piso de cemento frotachado y bruñado.



21

50



GOBIERNO REGIONAL CAJAMARCA
GERENCIA SUBREGIONAL JAÉN
SUB GERENCIA DE OPERACIONES
DIVISIÓN DE ESTUDIOS



49

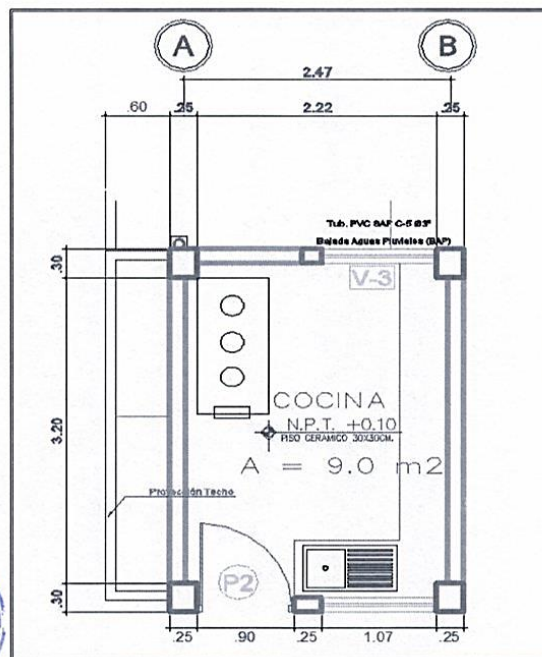

UBICACIÓN DE LA INSTITUCION EDUCATIVA EL EUCALIPTO

10. UBICACIÓN GEOGRÁFICA

Caserío : El Eucalipto
Distrito : Pomahuaca
Provincia : Jaén
Departamento : Cajamarca.

11. LOCALIZACIÓN EDUCATIVA

El terreno sobre el cual están las instalaciones de la Institución Educativa Inicial El Eucalipto, se encuentra localizado dentro del radio de la localidad a la que se accede con facilidad desde diversos puntos de la periferia.

La Unidad de Servicios en la que se encuentra la Institución Educativa Inicial pertenece a la Unidad de Gestión Educativa de Cajamarca.

12. UBICACIÓN ESPECÍFICA

LOCALIZACIÓN Y ENTORNO

El terreno y la construcción actual pertenecen al Ministerio de Educación, el terreno indica un área de 996.46 m².

El terreno tiene los siguientes linderos, según el levantamiento topográfico:



GOBIERNO REGIONAL CAJAMARCA
GERENCIA SUBREGIONAL JAÉN
SUB GERENCIA DE OPERACIONES
DIVISIÓN DE ESTUDIOS



48

- Por el Norte: Colinda con un camino de acceso, con una longitud de 17.51 ml, en los vértices P6-P1, sumando por este lado una longitud
- Por el Oeste: Colinda con la I.E.P. N° 17592, con una longitud de 40.69 m en los vértices P4-P5, 10.86 m en los vértices P5-P6. Llegando a sumar una longitud de 51.55 m.
- Por el Sur: Colinda con la I.E.P. N° 17592, con una longitud de 15.01 m en los vértices P3-P4.
- Por el Este: Colinda con Propiedad de comunal, con una longitud de 42.42, en los vértices P1-P2, DE 12.21 ml, en los vértices P2-P3, sumando por este lado una longitud total de 54.63 ml. La zona presenta un perfil topográfico plano, excepto en la parte posterior del terreno que cuenta con un desnivel pronunciado equivalente a una pendiente de 30% en un tramo de 15 metros.

CLIMA

Los climas en sus valles bajos son cálidos con temperaturas entre los 30°C en el día y 22°C en la noche. Las zonas altas son templadas y frías, según la altitud. La época de lluvias es de Enero a Abril.

ACCESOS

Se accede partiendo de la provincia de Jaén hasta llegar al Distrito de Pucara (carretera Jaén – Chiclayo), del distrito de Pucara hacia el caserío El Eucalipto se accede por una trocha a una hora aproximadamente hacia la margen derecha. El predio se encuentra en el caserío de El Eucalipto, a unos 10 metros de la trocha que da acceso al caserío.

13. FORMULACION DEL PROYECTO

Dadas las condiciones topográficas del terreno aunado a la presencia de la vegetación y; considerando como principio básico la organización funcional de la Institución Educativa Inicial, el anteproyecto se formula en la búsqueda de la integración de la arquitectura con la naturaleza. Por ello, mediante la Arquitectura Bioclimática se trata de aprovechar las condiciones climatológicas de la zona para lograr el máximo confort dentro y fuera de la edificación con el mínimo gasto energético. Es así que en el desarrollo del proyecto se contemplará todos los elementos en su conjunto, estructuras, instalaciones eléctricas, sanitarias, cerramientos, revestimientos, color, etc. De manera que como resultado, la Institución Educativa Inicial tenga armonía con su entorno, la misma que servirá para que al final; sirva como un buen referente urbano y de imagen institucional. Con esto, estaremos coadyuvando al mejoramiento en la calidad psicoeducativa del alumno y su entorno más próximo.



23

48



GOBIERNO REGIONAL CAJAMARCA
GERENCIA SUBREGIONAL JAÉN
SUB GERENCIA DE OPERACIONES
DIVISIÓN DE ESTUDIOS



42

14. CRITERIOS DE DISEÑO DEL PROYECTO.

A fin de que el proyecto se sustente por las normas del RNE, se ha considerado las siguientes normas:

A.010 consideraciones generales de diseño, arts. 3, 4, 25 (c.2), 30, 32.

A.040 Educación, arts. 3, 6 (a, b, c, d, e, f, g, h, i, j), 8, 11, 12, 13

A.100 Recreación y deportes

Se realizó el estudio de impacto ambiental.

A.120, NTP 940.001-2011 Accesibilidad para personas con discapacidad.

A.130 (Requisitos de seguridad), arts. 1, 2, 3, 5, 6, 10, 25.

GE 010(Consideraciones generales de la edificación, art. 4).

GE 020(Componentes y características de los proyectos, todos los artículos).

GE050 (Seguridad durante la construcción).

OS.060 (Drenaje pluvial urbano), se considera utilizar la captación del agua pluvial para usarlo en el regadío de jardines.

GE 030(calidad de la construcción)

Norma NFPA 101 (Seguridad en edificaciones)

15. TOMA DE PARTIDO

Las consideraciones básicas para adoptar la toma de partido, se fundamenta en los siguientes puntos:

- La topografía del terreno; La zona presenta un perfil topográfico plano, excepto en la parte posterior del terreno que cuenta con un desnivel pronunciado equivalente a una pendiente de 30% en un tramo de 15 metros.
- La orientación de las aulas hacia el eje N-S a fin de contar con una eficiente iluminación natural y ventilación cruzada en todos los ambientes, como principio de funcionalidad, confort y economía.



Rescatar la presencia de la vegetación existente y aplicarlo en una escala de conjunto orientado a crear espacios con una atmósfera de integración social.

- Planteamiento del sistema constructivo tradicional adaptado a las condiciones del terreno con acabados de vanguardia que permitan soluciones de confort térmico, de rápida instalación y mantenimiento.
- El cumplimiento de las metas asignadas al proyecto y finalmente, las consideraciones respecto a una arquitectura bioclimática con el fin de aprovechar los recursos de la naturaleza y dirigir su aplicación para brindar un confort adecuado a los usuarios de la Institución Educativa Inicial creando conciencia en el alumnado y su entorno más inmediato respecto al tema ambiental (ECOEFICIENCIA).



GOBIERNO REGIONAL CAJAMARCA
GERENCIA SUBREGIONAL JAÉN
SUB GERENCIA DE OPERACIONES
DIVISIÓN DE ESTUDIOS



46

16. CONSIDERACIONES PARA UNA ARQUITECTURA ECOEFICIENTE, AMBIENTAL.

El proyecto en clara respuesta al clima de la zona, busca aprovechar al máximo la energía solar como un medio pasivo, así como el agua de las lluvias y la vegetación para adecuar su aplicación en lo siguiente:

- Como planteamiento arquitectónico, con la presencia de amplias ventanas a los lados opuestos de los ambientes; se logra la ventilación cruzada, la misma que evita el uso de ventiladores a la vez que favorecen una buena iluminación natural sin necesidad de recurrir a las luces artificiales, es por ello que los vanos serán más altos para lograr la ventilación cruzada y el efecto Venturi funcione.
- El agua pluvial en los techos se canalizará para el riego de la vegetación, también para el riego de la totalidad de áreas verdes de la Institución Educativa Inicial. El agua de lluvia que cae al piso, serán evacuados mediante canaletas y dirigidos hacia las áreas verdes.
- Jaén está emplazado en la región de la Selva Alta, por consiguiente, tiene un clima tropical con altas temperaturas que pueden llegar a los 32°C en horas cercanas al mediodía, esto hace que para las instalaciones de la entidad educativa inicial se piense en el uso de plantas y árboles que ayuden a refrescar el ambiente y que den sombra en los senderos de recorrido y en los espacios de descanso que no se encuentran techados.

17. ZONIFICACION

Luego de analizar la forma del terreno, la orientación, las condiciones climáticas y los accesos, se dio como resultado el planteamiento de la zonificación de la institución educativa inicial, considerando la presencia de la vegetación existente; de tal modo que se trata de rescatar y mantener el paisaje vegetativo; enriqueciéndola en toda su expresión.

18. ARQUITECTURA PROPUESTA

Según las metas establecidas se propone:



INSTITUCIÓN EDUCATIVA	Producción	
	Unidad	Meta
I.E.I. EL EUCALIPTO		
TRABAJOS GENERALES SEGURIDAD Y SALUD	GLB	1.00
AULA	m2	40.00
SSHH NIÑOS	m2	12.00



GOBIERNO REGIONAL CAJAMARCA
GERENCIA SUBREGIONAL JAÉN
SUB GERENCIA DE OPERACIONES
DIVISIÓN DE ESTUDIOS



45



SSHH DOCENTES	m2	3.00
CIRCULACIÓN Y MUROS PARA MODULO DE AULAS Y SSHH	m2	39.10
MODULO SUM	m2	70.00
MODULO COCINA	m2	9.00
CIRCULACIÓN Y MUROS PARA SUM Y COCINA	m2	10.00
MODULO DE DIRECCIÓN	m2	12.00
TÓPICO	m2	3.00
DEPOSITO MATERIAL EDUCATIVO	m2	6.00
CIRCULACIÓN PARA DIREC. TÓPICO Y DEP. MAT. EDUC.	m2	8.50
RESIDENCIA DOCENTE	m2	31.42
CERCO PERIMÉTRICO + INGRESO	GLB	1.00
TANQUE ELEVADO + CISTERNA	m2	13.65
OBRAS EXTERIORES	GLB	1.00
MITIGACIÓN DE IMPACTO AMBIENTAL	GLB	1.00
VARIOS	GLB	1.00
FLETE TERRESTRE	GLB	1.00

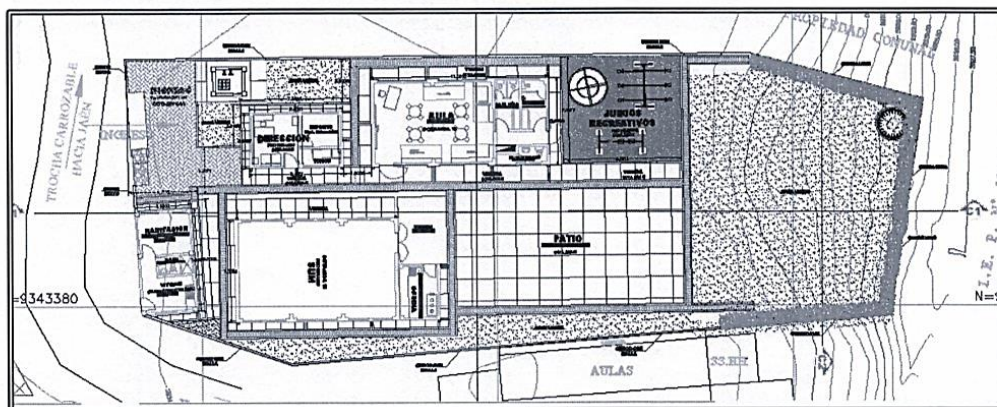

PLANO DE ARQUITECTURA PROPUESTA – I.E.I. EL EUCALIPTO

26

45



GOBIERNO REGIONAL CAJAMARCA
GERENCIA SUBREGIONAL JAÉN
SUB GERENCIA DE OPERACIONES
DIVISIÓN DE ESTUDIOS



44

SECTOR EDUCATIVO (AULA)

Se ha considerado la forma cuadrada ya que esta permite la mayor flexibilidad en el espacio y disposición del mismo, en función de las diferentes actividades que se puedan realizar en el aula, permitiendo que el mobiliario educativo dentro del aula pueda ser acomodado para conformar grupos de trabajo de diversos tamaños.

El área del aula en este proyecto es de 40.00 m², con capacidad para 20 alumnos, con un índice de ocupación de espacio por alumno de 2.00 m².

La orientación óptima de las aulas es N – S, debido a la forma y orientación del terreno, se prevé una ventilación alta y cruzada en este ambiente.

La altura libre de piso a techo es de 3.75 m. para lograr el confort climático recomendado.

Los muros de las aulas tienen un espesor de 0.15, y 0.25cm. Por confort climático.

Todos los pasadizos de distribución de las aulas son techados y de un ancho de 2.00m., para facilitar la evacuación en caso de emergencia.

La estructura de los techos será de concreto aligerado y como protección superior se plantea una cobertura de teja andina para amortiguar la incidencia de los rayos solares y drenar las aguas pluviales.

Los pisos principales serán de cerámica cuyas medidas serán de 30 x 30 cm, los pisos de veredas serán de piso de cemento frotachado y bruñado.





GOBIERNO REGIONAL CAJAMARCA
GERENCIA SUBREGIONAL JAÉN
SUB GERENCIA DE OPERACIONES
DIVISIÓN DE ESTUDIOS



43

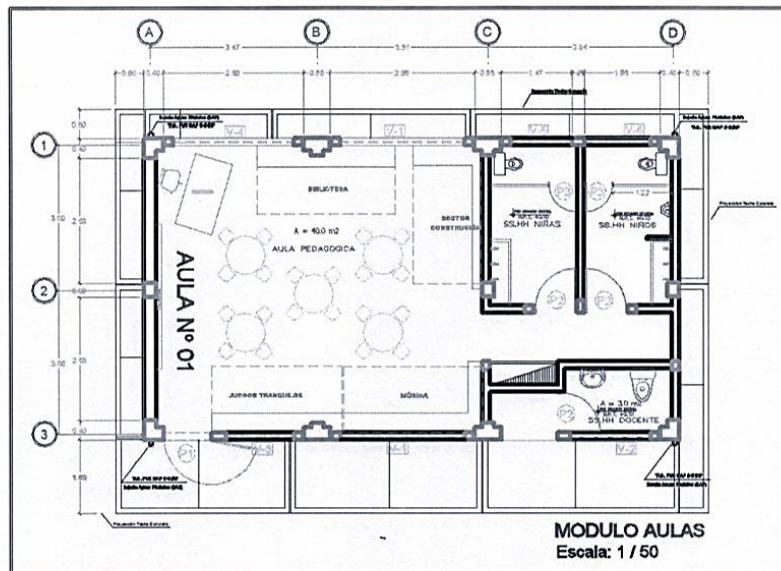

SECTOR ADMINISTRATIVO (DIRECCIÓN, TÓPICO Y DEPOSITO DE MATERIAL EDUCATIVO)

Está ubicado frente a la puerta de ingreso principal en un nivel. En este espacio se desarrollará la actividad administrativa de todo el edificio y se encuentra la dirección, tópico

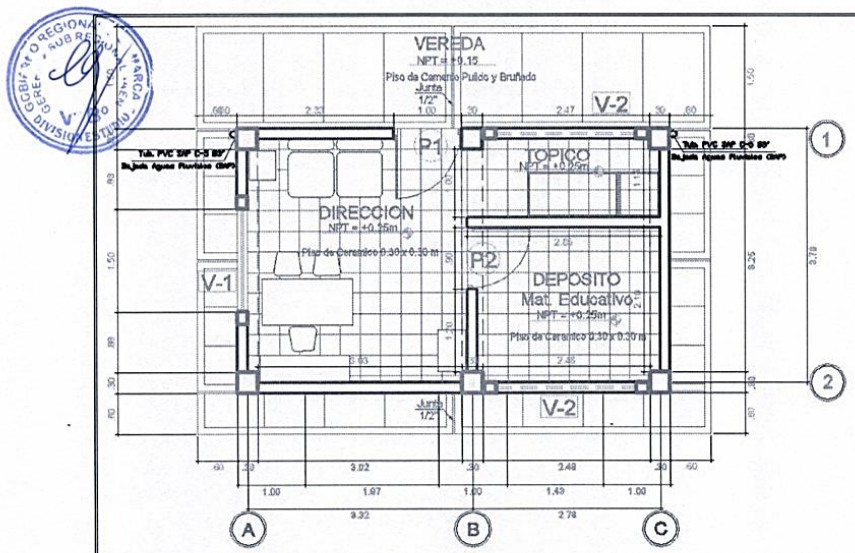

43



GOBIERNO REGIONAL CAJAMARCA
GERENCIA SUBREGIONAL JAÉN
SUB GERENCIA DE OPERACIONES
DIVISIÓN DE ESTUDIOS



42

y depósito de material educativo.

SECTOR AREA DE JUEGOS Y DE RECREACION

El área de juegos es una zona destinada a la actividad recreacional, el cual se plantea el uso de juegos (columpio, subí y baja, etc.), se encontrara adyacente al aula.

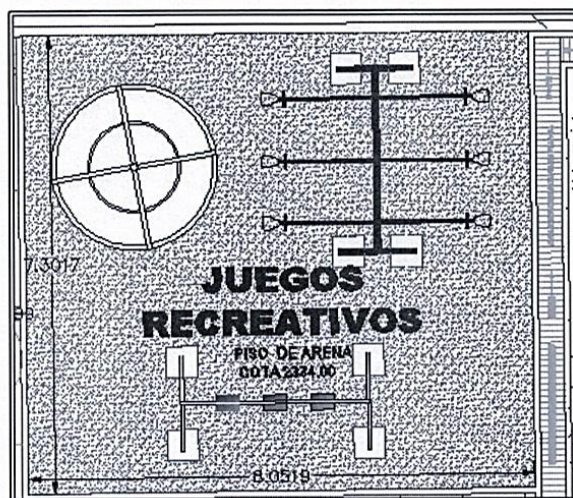

MODULO SSHH NIÑOS

Los SSHH se han concentrado en una batería para niños y otra para niñas unidas para centralizar las instalaciones por razones de economía y de funcionamiento.

La ventilación en los SSHH es cruzada a través de ventanas altas.





GOBIERNO REGIONAL CAJAMARCA
GERENCIA SUBREGIONAL JAÉN
SUB GERENCIA DE OPERACIONES
DIVISIÓN DE ESTUDIOS



41



MODULO SSHH DOCENTES

Los SSHH se han concentrado en una batería para los docentes para centralizar las instalaciones por razones de economía y de funcionamiento.

La ventilación en los SSHH es cruzada a través de ventanas altas.

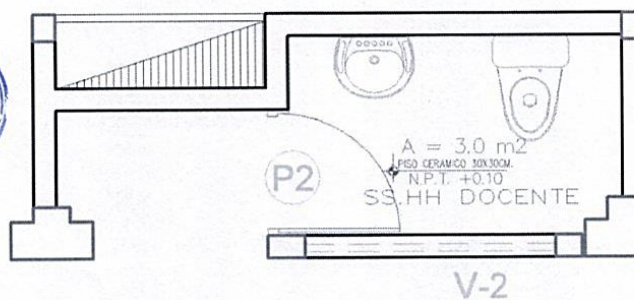

MODULO SUM (SALA DE USOS MULTIPLES)

Se ha considerado la forma cuadrada ya que esta permite la mayor flexibilidad en el espacio y disposición del mismo, en función de las diferentes actividades que se puedan realizar en el



GOBIERNO REGIONAL CAJAMARCA
GERENCIA SUBREGIONAL JAÉN
SUB GERENCIA DE OPERACIONES
DIVISIÓN DE ESTUDIOS



SUM, permitiendo que el mobiliario educativo dentro del SUM pueda ser acomodado para conformar grupos de trabajo de diversos tamaños.

El área del SUM en este proyecto es de 70.00 m², con capacidad para 20 alumnos, con un índice de ocupación de espacio por alumno de 3.5 m².

La orientación óptima de las aulas es N – S, debido a la forma y orientación del terreno, se prevé una ventilación alta y cruzada en este ambiente.

La altura libre de piso a techo es de 3.75 m. para lograr el confort climático recomendado.

Los muros del SUM tienen un espesor de 0.15, y 0.25 cm. Por confort climático.

La estructura de los techos será de concreto aligerado y como protección superior se plantea una cobertura de teja andina para amortiguar la incidencia de los rayos solares y drenar las aguas pluviales.

Los pisos principales serán de cerámica cuyas medidas serán de 30 x 30 cm, los pisos de veredas serán de piso de cemento frotachado y bruñado.

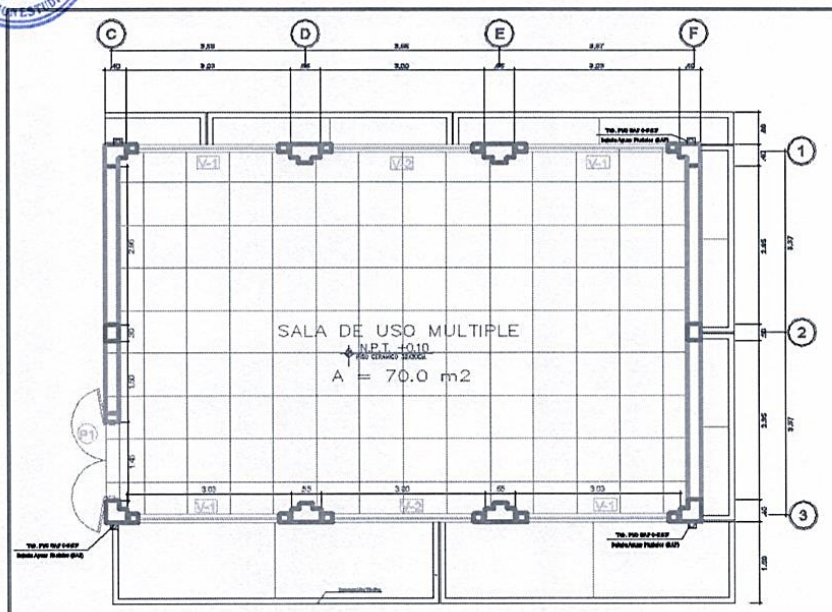



GOBIERNO REGIONAL CAJAMARCA
GERENCIA SUBREGIONAL JAÉN
SUB GERENCIA DE OPERACIONES
DIVISIÓN DE ESTUDIOS



39

MODULO COCINA

Se ha considerado la forma cuadrada ya que esta permite la mayor flexibilidad en el espacio y disposición del mismo, en función de las diferentes actividades que se puedan realizar en la cocina.

El área de la cocina en este proyecto es de 9.00 m².

La orientación más óptima de la cocina es N – S, debido a la forma y orientación del terreno, se prevé una ventilación alta y cruzada en este ambiente.

La altura libre de piso a techo es de 3.75 m. para lograr el confort climático recomendado.

Los muros de la cocina tienen un espesor de 0.15, y 0.25cm. Por confort climático.

Las estructuras de los techos serán de concreto aligerado y como protección superior se plantea una cobertura de teja andina para amortiguar la incidencia de los rayos solares y drenar las aguas pluviales.

Los pisos principales serán de cerámica cuyas medidas serán de 30 x 30 cms, los pisos de veredas serán de piso de cemento frotachado y bruñado.

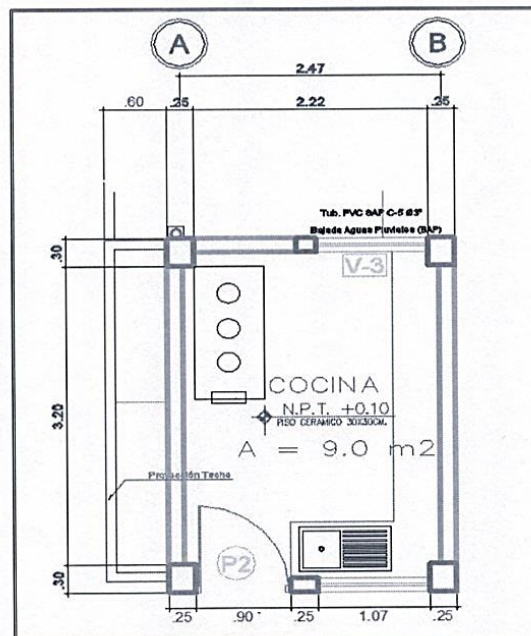

32

39



GOBIERNO REGIONAL CAJAMARCA
GERENCIA SUBREGIONAL JAÉN
SUB GERENCIA DE OPERACIONES
DIVISIÓN DE ESTUDIOS



38

MODULO RESIDENCIA DOCENTE

Se ha considerado la forma rectángula ya que esta permite la mayor flexibilidad en el espacio y disposición del mismo, en función de las diferentes actividades que se puedan realizar en el módulo residencia docente, permitiendo que el mobiliario dentro de la residencia pueda ser acomodado para su mejor comodidad, está comprendido por una cocina tipo Kitchen, servicios higiénicos y una habitación.

El área del módulo residencia docente en este proyecto es de 31.42 m², con capacidad para 1 docente.

La orientación más óptima de las aulas es N – S, debido a la forma y orientación del terreno, se prevé una ventilación alta y cruzada en este ambiente.

La altura libre de piso a techo es de 3.75 m. para lograr el confort climático recomendado.

Los muros de las aulas tienen un espesor de 0.15, y 0.25cm. Por confort climático.

El pasadizo de distribución del presente modulo son techados y de un ancho de 1.00m., para facilitar la evacuación en caso de emergencia.

Las estructuras de los techos serán de concreto aligerado y como protección superior se plantea una cobertura de teja andina para amortiguar la incidencia de los rayos solares y drenar las aguas pluviales.

Los pisos principales serán de cerámica cuyas medidas serán de 30 x 30 cms, los pisos de veredas serán de piso de cemento frotachado y bruñado.

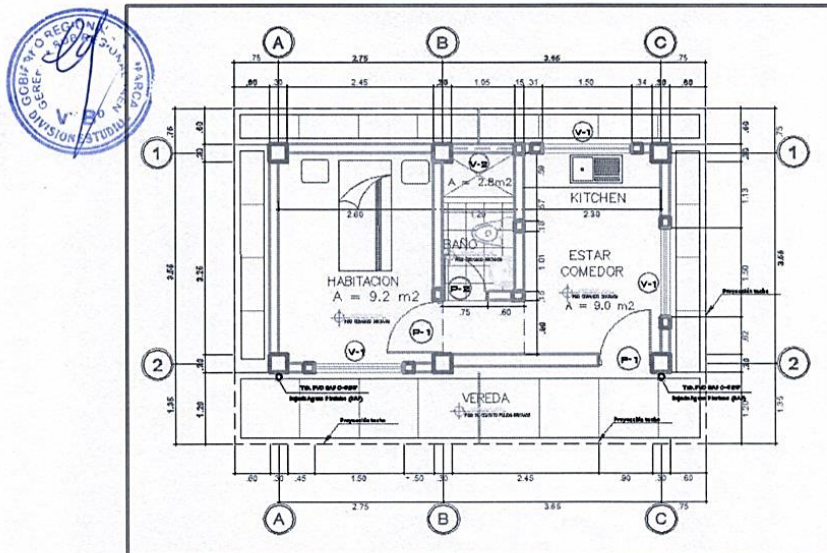

12 CONDICIONES GENERALES DEL SERVICIO DE CONSULTORIA DE OBRA

33

38



GOBIERNO REGIONAL CAJAMARCA
GERENCIA SUBREGIONAL JAÉN
SUB GERENCIA DE OPERACIONES
DIVISIÓN DE ESTUDIOS



37

- a. El servicio de Consultoría comprenderá la Elaboración del Expediente Técnico denominado: **INSTALACION DEL SERVICIO EDUCATIVO ESCOLARIZADO DEL NIVEL INICIAL EN LAS LOCALIDADES DE LA UNION, LA FLOR DEL NORTE, SAN FRANCISCO DEL AGUA COLORADA, SAN JUAN DE LA MONTAÑA, EL EUCALIPTO Y SAULACA EN LA PROVINCIA DE JAEN, REGION CAJAMARCA. CUI N°2251280.**
- b. El proyecto se desarrollará tomando como base las metas establecidas en el PIP viable CUI N° 2386581 y en los términos indicados en el presente termino de Referencia.
- c. El consultor deberá tomar en cuenta el tipo de usuarios finales que tendrá el proyecto, debiendo adecuarse a sus necesidades, pero siempre en el marco de las normas vigentes para este tipo de proyectos
- d. En caso se recomienden cambios debido a que la situación encontrada difiere de la indicada en el PIP Viable, procederán una vez que sean evaluadas y aprobadas por la Gerencia Subregional Jaen.
- e. El consultor ganador del servicio sea personal natural o jurídica se proveerá del personal, equipos de topografía, de computación, vehículos y materiales necesarios para el desarrollo adecuado del estudio y para poder cumplir con las entregas parciales fijados en el Contrato. Su incumplimiento estará sujeto a sanción de acuerdo con lo que se establezca contractualmente.
- f. El Consultor, tiene la obligación de que la Elaboración del Expediente Técnico se realizará cumpliendo la normatividad vigente: Reglamento Sanitario, Reglamento Nacional de Edificaciones, Normas de Saneamiento Básico, Código del Medio Ambiente, lo establecido en el estudio de Pre-Inversión Viable, normas complementarias, etc.
- g. El consultor y/o equipo de profesionales, debe revisar y utilizar todos los antecedentes disponibles que pudieran obrar en poder de la Gerencia Subregional Jaén, entre otros, siendo parte de sus servicios ubicarlos y gestionar su obtención.
- h. Para la elaboración del Expediente Técnico se tomará como punto de partida el estudio topográfico y el estudio de mecánica de suelos.
- i. El Consultor, deberá tener en cuenta que la modalidad es por ejecución presupuestaria Indirecta, a Suma Alzada.
Toda la información empleada o preparada durante el desarrollo del estudio, es de carácter reservado y no podrá ser entregada a terceros.
- k. El Consultor, podrá ser llamado en cualquier momento por la Gerencia Subregional Jaén, para informar o asesorar o absolver consultas en asuntos que conciernen al expediente técnico.
- l. El Consultor, al término del mismo debe entregar a la Gerencia Subregional todo el acervo documental técnico del estudio conjuntamente.



13 ALCANCES DEL SERVICIO DE CONSULTORIA DE OBRA:

6.1 RECONOCIMIENTO DEL AREA DE ESTUDIO

Los profesionales que se presenten al procedimiento de selección, antes de presentar su propuesta, necesariamente deberán efectuar una visita de reconocimiento y/o Inspección al lugar a ejecutarse el Servicio, donde la misma que será en la fecha y hora coordinada con el personal del Equipo Técnico de la entidad. La presentación de la Propuesta implicará la tácita aceptación del Postor de no haber encontrado inconveniente alguno, tanto para su preparación de la Oferta, como para su ejecución dentro del plazo previsto.

6.2 COORDINACION CON ENTIDADES PÚBLICAS Y EMPRESA DE SERVICIO

De ser necesario el Consultor de Obra a la firma del contrato, deberá realizar las coordinaciones con las entidades públicas y empresas de servicio mediante cartas, oficios y/o gestiones a fin de asegurar la correcta y oportuna ejecución de los trabajos contratados.

6.3 METODOLOGÍA



GOBIERNO REGIONAL CAJAMARCA
GERENCIA SUBREGIONAL JAÉN
SUB GERENCIA DE OPERACIONES
DIVISIÓN DE ESTUDIOS



30

La metodología para utilizar en el desarrollo de la presente consultoría se basa en los siguientes principios:

- Mecanismos de recopilación de información primaria y secundaria.
- Mecanismos de recopilación de información principal sobre el conocimiento de peligros.
- Mecanismos participativos a nivel Nacional, Regional y Local mediante talleres presenciales.
- Mecanismos de validación de la información.
- Otros que el consultor proponga al equipo de supervisión.

6.4 INSPECCIÓN Y EVALUACIÓN DEL ÁREA DE ESTUDIO

La personal natural y/o jurídica ganadora del servicio efectuará una inspección de campo para identificar la problemática de la situación actual, con el fin de definir reforzamientos en los componentes proyectados en el perfil de Preinversión de ser el caso. En la inspección participará el Jefe de la Unidad de Estudios y Proyectos.

6.5 REVISIÓN Y EVALUACIÓN DE LOS ANTECEDENTES

El Consultor debe revisar y utilizar todos los antecedentes disponibles que pudieran obrar en poder de la municipalidad provincial, entre otros, siendo parte de sus servicios ubicarlos y gestionar su obtención.

6.6 ESTUDIOS BÁSICOS:

La Empresa Consultora deberá presentar los siguientes estudios básicos:

a) Estudio Topográfico y Geodésico:

El consultor deberá efectuar un minucioso recorrido de la zona de estudio, recabando información referente a ubicación exacta donde se desarrollará el proyecto, condición, área aproximada, construcciones existentes, entre otras, que le permita realizar la programación, estimar la cantidad de personal, número de cuadrillas y equipo necesario para el desarrollo normal de los trabajos.



TRABAJOS DE CAMPO

1. GEOREFERENCIACIÓN

Cuando se trata de una poligonal cerrada, se deberá considerar como mínimo dos (2) puntos geodésicos de control no certificados de orden "C", que se denominarán GPS1 y GPS2 grabados en bajo relieve. La distancia entre estos dos puntos no debe exceder los 500 metros, a fin de contar con una buena precisión.

Para poligonales abiertas tenemos dos casos:

- a). Para distancias menores o iguales a 5.00 Km, se considerará dos (2) puntos geodésicos no certificados de orden "C" en el inicio que se denominarán GPS1 y GPS2 grabados en bajo relieve, cuya distancia entre sí no excederán los 500 metros.

Estos puntos se documentarán con hitos de concreto $f'c=140$ kg/cm² de medidas 0.40 m de largo X 0.40 m de ancho y 0.60 m de profundidad (los cuales 0.40 m estarán enterrados en el terreno y 0.20 m sobre la superficie) con una varilla corrugada de 1/2"

35

36



GOBIERNO REGIONAL CAJAMARCA
GERENCIA SUBREGIONAL JAÉN
SUB GERENCIA DE OPERACIONES
DIVISIÓN DE ESTUDIOS



35

en el centro y con las letras arriba indicadas en bajo relieve, opcionalmente puede ser pintado de color que la entidad o el consultor crea conveniente.

Para la obtención de estos puntos de control de orden "C" se utilizará GPS DIFERENCIAL de doble frecuencia con base a la Estación de rastreo permanente de orden cero (0) más cercana a la zona del proyecto, los cuales pasarán a formar la poligonal geodésica con la cual se enlazará a la Red Geodésica Nacional.

A la vez, estos puntos (orden C) tendrán como objetivo la determinación de las coordenadas geodésicas (coordenadas absolutas), los cuales posteriormente serán convertidas a coordenadas topográficas, los cuales formarán parte de la poligonal principal o apoyo.

Toda esta información será sustentada en un Informe Geodésico que contendrá lo siguiente:

- Memoria descriptiva
- Ubicación de la zona del proyecto
- Condiciones en la zona de trabajo
- Alcances del trabajo
- Posicionamiento geodésico
- Generalidades
- Objetivos
- Zona de trabajo y duración
- Ubicación política
- Ubicación cartográfica
- Accesos al proyecto
- Tiempo de ejecución y observaciones
- Infraestructura técnica
- Punto base
- Datos técnicos del punto base
- Equipos de ingeniería e instrumentos
- Características
- Equipo auxiliar
- Especificaciones técnicas
- Certificado de calibración
- Recursos humanos
- Procedimiento y ejecución
- Planeamiento
- Método
- Trabajos de campo
- Cálculo de gabinete
- Superficie geodésica de referencia
- El geoide
- El elipsoide
- Altitudes
- Altura geoidal
- Altura elipsoidal
- Resultados
- Precisiones
- Coordenadas geográficas
- Coordenadas UTM
- Procesamiento de la línea base
- Conclusiones de la georreferenciación
- TARJETA DE VALORES DE LOS PUNTOS GEODESICOS
- CUADROS DE COORDENADAS



36

35



GOBIERNO REGIONAL CAJAMARCA
GERENCIA SUBREGIONAL JAÉN
SUB GERENCIA DE OPERACIONES
DIVISIÓN DE ESTUDIOS



34

2. TOPOGRAFÍA

Altimetría

Para la determinación de BM's, para el caso de poligonales cerradas se podrán usar como tales las estaciones que conforman la poligonal, haciéndose el control altimétrico con nivel de ingeniero tomando como BM inicial la cota del GPS1 (atura geoidal) tomado de la tarjeta de valores del Informe Geodésico, avanzando secuencialmente hasta llegar nuevamente al mismo punto (circuito cerrado). En caso de poligonales abiertas se monumentarán por separado de la poligonal, hitos de concreto $f_c=140 \text{ kg/cm}^2$ cada 500 metros aproximadamente de medidas 0.30 m de largo X 0.30 m de ancho y 0.50 m de profundidad (los cuales 0.45 m estarán enterrados en el terreno y 0.05 m sobre la superficie) con una varilla corrugada de 1/2" en el centro y con las letras con denominación BM1, BM2, BM3, etc en bajo relieve, opcionalmente puede ser pintado de color que la entidad o el consultor crea conveniente. Se hará el control altimétrico con nivel de ingeniero tomando como BM inicial la cota del GPS1 (atura geoidal) tomado de la tarjeta de valores del Informe Geodésico, avanzando hasta el BM-2 para luego hacer el retorno hacia el BM-1 (circuito de ida y vuelta), para luego compensar en gabinete y asignar la cota corregida. Este proceso se repetirá en todos los circuitos existentes hasta llegar al último de ellos.

Planimetría

Para el levantamiento topográfico (Planimetría), se establecerá una poligonal de precisión (cerrada o abierta según la necesidad del proyecto), los mismos que estarán situadas entre los puntos de control geodésicos los cuales nos brindarán las coordenadas topográficas absolutas. Esta poligonal estará monumentada en el terreno con hitos de concreto $f_c=140 \text{ kg/cm}^2$ de medidas 0.30 m de largo X 0.30 m de ancho y 0.50 m de profundidad (los cuales 0.45 m estarán enterrados en el terreno y 0.05 m sobre la superficie) con una varilla corrugada de 1/2" en el centro y con las letras con denominación E-1, E-2, E-3, etc en bajo relieve, opcionalmente puede ser pintado de color que la entidad o el consultor crea conveniente.



El levantamiento topográfico consiste en identificar las cotas, pendientes, curvas de nivel, cálculo de movimiento de tierras, cortes y rellenos y demás características del terreno donde se va a intervenir.

El Levantamiento topográfico se efectuará con estación total digital y/o instrumentos diferenciales.

En el caso de efectuarse con Estación total se utilizará el método de radiación: este método consiste en estacionar el equipo (Estación total) en un punto de coordenadas conocidas, dicho punto debe estar visible con otro punto que también ya tenga valores (Vista Atrás). Entonces el siguiente paso sería realizar nuestra vista atrás, la cual es una medición para orientar nuestro equipo y nuestro trabajo. Una vez estacionado se procede a radiar todo punto de detalle, así como veredas, martillos, ejes de vías, buzones, postes, canaletas, esquinas, módulos, losas, columnas, puentes, alcantarillas, límites de propiedad y todo lo existente, además de eso para enriquecer nuestro plano procedemos a medir puntos de relleno.

El profesional, debe tener en cuenta que dicha información debe cumplir con las siguientes características técnicas:

- Sistema de Coordenadas Universal Transverse Mercator (UTM).
- Datum de Reference World Geographic System 1984 (WGS84).
- Zona de Referencia UTM.



GOBIERNO REGIONAL CAJAMARCA
GERENCIA SUBREGIONAL JAÉN
SUB GERENCIA DE OPERACIONES
DIVISIÓN DE ESTUDIOS



33

Toda esta información será sustentada en un Informe Topográfico que puede ser presentado como parte del Informe Geodésico-Topográfico o en forma independiente y contendrá lo siguiente:

- Levantamiento altimétrico y planimétrico
- Levantamiento altimétrico (nivel)
- Objetivo
- Instrumentación
- Método utilizado
- Levantamiento planimétrico (estación total)
- Monumentación de poligonal de apoyo
- Método utilizado
- Equipos e instrumentación
- Data de la estación total
- Certificado de calibración estación total
- Procesamiento de datos
- Procesamiento de planta - topográfico
- Panel fotográfico
- Planos topográficos

b) Estudios de Mecánica de Suelos de la Zona

Será entregado por el Consultor y deberá contener como mínimo lo siguiente:

Se efectuarán calicatas para examen de las características de los suelos que atravessarán las tuberías, así como aquellas que comprometerán las estructuras del proyecto. El número y profundidad de las misas serán determinadas por el CONSULTOR, en coordinación con la entidad, con relación a la naturaleza y condiciones de diseño de las estructuras y/o tuberías consideradas y las particularidades del terreno, de forma de garantizar un adecuado y suficiente conocimiento de las condiciones de cimentación y permitir con suficiente precisión el metrado de los distintos tipos de suelos que encontrará el contratista durante la ejecución de las obras, así como adoptar las soluciones técnicas apropiadas durante el diseño.

Este estudio, en lo que respecta al diseño estructural de la cimentación deberá tener como mínimo las siguientes características:

- Dos (02) calicatas diametralmente opuestas en la proyección del perímetro de la estructura.
- Las calicatas tendrán profundidades técnicamente posibles de alcanzar y que proporcionen muestras representativas y confiables del suelo las que deberán ser debidamente ubicada en los planos y señalizadas en el campo.



El consultor deberá ejecutar las investigaciones de campo y laboratorio que permitan determinar la capacidad portante del terreno en aquellas zonas en las que se localizarán las estructuras del esquema; así como determinar la estabilidad de las cimentaciones proyectadas.

Se deberán efectuar toma de muestras y ensayos para determinar la calidad fisicoquímica de cada tipo de suelo, por donde atravesarán las tuberías y en donde se localicen las estructuras especiales, tales como: nivel de cloruros y sulfatos, pH, Conductividad, etc., Determinando la agresividad del terreno el material de las tuberías, concreto, fierro y otros materiales de la obra. En base a estos resultados

De estas investigaciones los sustentará mediante un informe técnico, al cual adjuntará los originales de los resultados de laboratorio de todas las pruebas realizadas.

Para las estructuras existentes también se determinará la calidad fisicoquímica del suelo en el área donde está ubicada dicha estructura. También se determinará la estabilidad de la cimentación mediante un estudio geotécnico del área compromete la estructura.

El consultor presentará el volumen correspondiente al Estudio de Suelos que incluye:

1. Descripción y Objetivo
2. Ubicación del área en estudio (especificando la ubicación de cada una de las estructuras y líneas proyectadas).



GOBIERNO REGIONAL CAJAMARCA
GERENCIA SUBREGIONAL JAÉN
SUB GERENCIA DE OPERACIONES
DIVISIÓN DE ESTUDIOS



32

3. Características del proyecto.
4. Investigaciones realizadas:
Antecedentes geológicos de la zona: Geomorfología y Geología.
5. Trabajos de campo: Calicatas, densidad natural, muestreos y registro de exploración.
6. Ensayos de laboratorio: Ensayos estándares y ensayos especiales.
7. Reconocimiento petrográfico macroscópico de ser el caso.
8. Calificación de suelos.
9. Perfiles Estratigráficos.
10. Descripción de la conformación del subsuelo del área en estudio (especificando para cada una de las estructuras y líneas proyectadas).
11. Análisis de la cimentación
 - Tipo y profundidad de cimentación (especificando para cada una de las estructuras y líneas proyectadas).
 - Cálculo de la capacidad portante admisible (especificando para cada una de las estructuras y líneas proyectadas).
 - Determinación de asentamientos (especificando para cada una de las estructuras y líneas proyectadas).
12. Aspectos Sísmicos
13. Análisis químico de sales agresivas al concreto. Agresividad de los sulfatos al concreto y agresividad de los cloruros al fierro.
14. Conclusiones y Recomendaciones:

Los resultados de los ensayos serán admitidos siempre y cuando provengan de laboratorios reconocidos.

Así mismo el consultor deberá adjuntar a su informe, los testimonios gráficos respectivos de cada una de las calicatas (Plano de ubicación de calicatas).

Normativa con respecto a los E.M.S tenemos, los siguientes:

1. Norma E.050 de suelos y cimentaciones para obras de edificación, norma integrante de D.S N°011-2006-VIV (Reglamento Nacional de Edificaciones).
2. D.S N°011-2006-VIV, que contiene la Norma G.030. Derecho y responsabilidades, Art°20.

c) Estudio de Canteras.

Será entregado por el Consultor y deberá contener como mínimo lo siguiente:

Se realizará la identificación de canteras y deberán ubicarse respecto del proyecto en elaboración, delimitando aproximadamente su área de explotación mediante prospecciones, de las cuales se tomaran muestras representativas y se analizará la calidad de los materiales mediante ensayos de laboratorio (clasificación de suelos, CBR de los agregados de cantera, tamaño de la partícula máxima en mm de los agregados, índices de plasticidad, y durabilidad (Prueba de Los Ángeles) de acuerdo al uso; a partir de los cuales se clasificarán las canteras y su capacidad de explotación (potencia) deberá garantizar en forma económica los volúmenes totales a ser usados en la ejecución de la obra; así como indicar además las condiciones y posibles derechos de explotación.

Los estudios de cantera deberán proporcionar la siguiente información: gráfico de ubicación de canteras, nombre y denominación, materiales a explotar, acceso y distancia a la zona del proyecto, determinación de la capacidad de explotación y rendimiento probable. El consultor alcanzará 01 espiralado y en versión digital el estudio. Se realizará la identificación de las fuentes de agua que abastecerá durante la ejecución de la obra, se analizarán las propiedades físico-químicas para ser empleadas en la preparación de los concretos para las obras de lagunas de oxidación, caseta de bombeo, buzones, etc.

En base a los resultados de los análisis físico-químicos de las muestras de agua de diferentes fuentes, se seleccionará la más recomendable para emplearla en la ejecución



39

32



GOBIERNO REGIONAL CAJAMARCA
GERENCIA SUBREGIONAL JAÉN
SUB GERENCIA DE OPERACIONES
DIVISIÓN DE ESTUDIOS



31

de las obras del proyecto, el agua a usarse en las obras de concreto cumplirá con los requisitos establecidos por la norma E.060 y donde sea aplicable los de la A.S.T.M. y AASHTO.

En los estudios de cantera y de identificación de fuentes de agua el consultor deberá proporcionar el gráfico de ubicación de fuentes de agua y análisis físico químico del agua con certificación de Instituciones de prestigio.

d) Estudios de Estimación de Riesgos.

Será entregado por el Consultor y deberá contener como mínimo lo siguiente:

Se realizará el estudio de análisis de la Gestión de Riesgo por Vulnerabilidad.

Los estudios de análisis de riesgo serán realizados por un profesional con experiencia en el tema bajo la supervisión del profesional responsable del proyecto.

e) Estudios de Evaluación Arqueológica. CIRA y/o PMA, según corresponda

El consultor deberá de tramitar el Certificado de Inexistencia de restos arqueológicos del proyecto, para adjuntarlo y si es necesario utilizarlo como materia prima en la elaboración del Expediente técnico.

f) Estudio de Clasificación Ambiental o FTA según corresponda:

Será entregado por el Consultor y deberá contener como mínimo lo siguiente:

El estudio de Clasificación Ambiental deberá identificar los potenciales impactos positivos y negativos que generará el proyecto en sus diferentes etapas: diseño, construcción y operación y mantenimiento; proporcionando los lineamientos a seguir para la mitigación de los efectos negativos que podrían darse. El consultor deberá presentar el E.I.A en un volumen anillado (original y 1 copia) debidamente sustentado y firmado por el Ing. Ambientalista y el Consultor del Proyecto, debiendo incluir los siguientes puntos:

- Resumen ejecutivo
- Marco Legal
- Introducción
- Objetivo del Documento
- Descripción técnica del proyecto de agua potable y alcantarillado.
- Descripción de áreas de influencia
- Identificación y análisis de Impactos
- Cuantificación de Impactos Potenciales para cada una de las siguientes etapas:
 1. Etapas de Diseño
 2. Etapas de obra
 - campamento y disposición sanitaria asociada, aguas residuales, residuos sólidos, etc.
 - Parqueo de equipos y almacenaje de materiales
 - Control de ruidos
 - Control de polvos
 - Manejo y depósito de escombros
 - Accesos y manejo de tráfico
 3. Etapa de Operación Y mantenimiento
 - Plan de manejo ambiental
 - Plan de monitoreo ambiental
 - Plan de seguridad y salud ocupacional
 - Plan de contingencias
 - Plan de vulnerabilidad
 - Plan de cierre y rehabilitación
 - Consulta ciudadana
 - Conclusiones
 - Recomendaciones
 - Glosario
 - Anexos (Fotos).





GOBIERNO REGIONAL CAJAMARCA
GERENCIA SUBREGIONAL JAÉN
SUB GERENCIA DE OPERACIONES
DIVISIÓN DE ESTUDIOS



30

- En la cuantificación de impactos ambientales se hará uso de indicadores ambientales.

6.7 CONTENIDO MÍNIMO DEL EXPEDIENTE TECNICO

El Expediente Técnico es el instrumento elaborado por el Consultor para los fines de Ejecución de la obra pública.

El expediente técnico es el resultado de trabajo multidisciplinario de varios profesionales y técnicos, en donde todos ellos deben comprometerse al estudio, aportando sus mejores capacidades profesionales y personales en la parte que le corresponda.

En razón de lo anterior es fundamental buscar la COMPATIBILIDAD total de los documentos del Expediente técnico, es decir, por ejemplo, que lo que dice en la especificación técnica concuerde con lo que figure en los análisis de costos unitarios.

El Consultor, suscribirá todas las páginas del Expediente Técnico en señal de conformidad y responsabilidad respecto a su calidad técnica e integridad física. Así mismo, de haber especialistas particulares que hayan participado en la elaboración del Expediente Técnico, como parte del personal técnico de la persona natural o jurídica ganadora del servicio, de ser el caso, estos deberán visar los documentos (páginas, planos, memorias de cálculo, gráficos, cuadros, etc.) por los cuales, tendrá responsabilidad específica.



El Expediente Técnico debe contener necesariamente las siguientes partes:

a) MEMORIA DESCRIPTIVA

Forman parte de la Memoria Descriptiva: Ubicación del proyecto, acceso a la zona con rutas y tiempos, beneficios del proyecto, cantidad y tipo de población beneficiada, descripción de las obras proyectadas, área de influencia del proyecto, información respecto a que si la zona es inundable o no, plazo de ejecución de la obra (sustentado con una programación GANTT - PERT- CPM), monto del valor referencial incluido los conceptos que incidan en su costo, de acuerdo con el estudio de mercado y el IGV, indicaciones respecto a si se considera fórmula de reajuste de precios, norma de cálculos utilizados, etc.

En general, la Memoria Descriptiva debe ser una ficha técnica elaborada con precisión y claridad, donde se muestre una visión integral del proyecto desde todos sus aspectos.

b) MEMORIA DE CÁLCULO Y JUSTIFICACIONES

Se indicarán los criterios, análisis, cálculos y normas vigentes utilizadas que permitan sustentar el diseño estructural de la institución. El cálculo será elaborado empleando programas comerciales en el mercado, basados en datos de estudio de suelos y la topografía todo por fórmulas para rápida revisión, tendrá que grabarla la información en digital para ser anexada.

c) ESPECIFICACIONES TÉCNICAS

Deberán elaborarse de conformidad a la normatividad vigente y el Reglamento Nacional de Edificaciones. Se elaborará cada partida que conforma el presupuesto de la obra, definiendo la naturaleza de los trabajos, procedimientos constructivos, unidad de medida y forma de pago.



GOBIERNO REGIONAL CAJAMARCA
GERENCIA SUBREGIONAL JAÉN
SUB GERENCIA DE OPERACIONES
DIVISIÓN DE ESTUDIOS



29

Las especificaciones técnicas constituyen las reglas que definen las prestaciones específicas del contrato, vale decir descripción del trabajo, unidad de medida, método de construcción, calidad de materiales, sistemas de control de calidad, métodos de medición y condiciones de pago, requerido en la ejecución de la obra. Cada partida que conforma el presupuesto de la obra deberá contener sus respectivas especificaciones técnicas, detallando con precisión las reglas que definen la naturaleza de la prestación. La enumeración de las especificaciones técnicas deberá corresponder exactamente con la enumeración de la partida dentro de la estructura del presupuesto.

d) PRESUPUESTO.

Se elaborará un Presupuesto para la ejecución. Los componentes de un Proyecto de Inversión Pública comprenden la Elaboración del Expediente Técnico, Infraestructura (es decir el Valor Referencial de Obra el cual a su vez debe estar desagregado por subcomponentes como por ejemplo pavimentación, veredas, etc. debiendo incluir mitigación ambiental), Capacitación, Supervisión (o Inspección) y Liquidación. El Valor Referencial será elaborado en el programa S- 10 o similar, siendo los gastos generales y utilidad junto con los demás componentes desagregados en hojas de cálculo de Excel y presentados en Ítem 05; tendrá que grabar la información en digital para ser anexada. Los cálculos se harán en Programa Excel. Debe contener:

➤ **VALOR REFERENCIAL**

Se deberá tomar en cuenta las partidas que se necesitan para la ejecución de las obras proyectadas, así como los metrados de cada una de estas partidas y los costos unitarios de cada una de ellas. Al pie del presupuesto se deberán consignar los porcentajes de gastos generales y de la utilidad, el valor referencial deberá incluir todos los conceptos que inciden en el costo, incluido el IGV, determinado en el correspondiente estudio de mercado o indagación que realizó la Entidad. En términos técnicos y prácticos el presupuesto de obra deberá reflejar el seguimiento del proceso constructivo. Deberá incluirse partidas como mitigación y capacitación.



ANÁLISIS DE COSTOS UNITARIOS

Cada partida de la obra constituye un costo parcial; por lo tanto, la determinación de cada uno de estos costos requiere de su correspondiente análisis de costos; es decir la cuantificación técnica de la cantidad de recursos (mano de obra, materiales, equipo, etc.), que se requieren para ejecutar la unidad de la partida. El análisis de costo deberá considerar el rendimiento más adecuado a la zona, de acuerdo a la información que haya recopilado el Consultor. No se aceptarán análisis de costos estimados, globales, sin su cuantificación técnica respectiva.

Se deberá hacer un análisis detallado del costo del flete a la zona de la obra. El Consultor deberá establecer en forma analítica los costos que por manipuleo y traslado demanden los materiales para ser llevados a la obra. Si el caso lo requiere, el Consultor deberá hacer los análisis de costos de la extracción de agregados en cantera. No se aceptarán supuestos ni estimados.

➤ **RELACIÓN DE INSUMOS**

Deberá incluirse un listado de materiales por rubros de costo; debiendo evitarse la duplicidad de insumos semejantes siempre que técnicamente sea posible.

➤ **FÓRMULA POLINÓMICA (SÓLO DE SER PROYECTO POR CONTRATA)**



GOBIERNO REGIONAL CAJAMARCA
GERENCIA SUBREGIONAL JAÉN
SUB GERENCIA DE OPERACIONES
DIVISIÓN DE ESTUDIOS



28

Para obras con un plazo de ejecución mayor o igual a 30 días calendario, necesariamente se deberá considerar fórmula de reajuste de precios.

➤ **CÁLCULOS JUSTIFICATIVOS**

Se deberá sustentar con cálculo partidas con unidad de medida global considerados en valor referencial y los que sean necesarios.

e) DESAGREGADOS Y ANALÍTICOS.

Deberá elaborarse el desgredado en rubros de costo que conforman el total de la inversión de esta etapa del proyecto con sus partidas presupuestales. Siendo los siguientes:

- Relación de equipo mínimo.
- Resumen del valor referencial. Desagregado de capacitación.
- Desagregado de gastos generales y utilidad (este último sólo si es contrata)
- Desagregado de gastos generales de supervisión o inspección de obra (en este último caso en vez de supervisor el nombre de inspector corresponde a un profesional estable, funcionario o contratado a través del gasto corriente por una unidad orgánica de la entidad no correspondiendo que se afecte costo del mismo alguno a la meta presupuestaria del proyecto).
- Desagregado de liquidación de obra.
- Desagregado de elaboración de expediente técnico. Desagregado de Inversión (costo total).
- Presupuesto analítico de obra. Presupuesto analítico total.
- Presupuesto analítico de supervisión de obra.
- Presupuesto analítico de elaboración de expediente técnico.

f) CRONOGRAMA DE EJECUCIÓN (DIAGRAMA DE GANTT).

Deberá consignarse un programa detallado de obra, distribuido en el tiempo de ejecución conteniendo cada partida los insumos correspondientes. El cronograma será elaborado en el programa MsProject; presentando el diagrama de barras Gantt y el PERT-CPM, indicando la ruta crítica, tendrá que grabar la información en digital para ser anexada.



g) CALENDARIOS Y CRONOGRAMAS.

CALENDARIO DE AVANCE DE OBRA Y CALENDARIO VALORIZADO DE AVANCE DE OBRA

Deberá consignarse un programa detallado de obra, en porcentajes de avance y valorizado. El cronograma valorizado será elaborado en el programa MsProject o similar previa exportación total del Programa S10 o similar y el de avance en Excel, tendrá que grabar la información en digital para ser anexada.

➤ **CRONOGRAMA DE DESEMBOLSOS**

Deberá elaborarse un cronograma de los desembolsos proyectados para la ejecución de la obra. El cronograma será elaborado en el programa Excel, El cronograma de materiales y valorizado de adquisición de materiales será elaborado en el programa MsProject o similar.

h) PLANILLA DE METRADOS Y DE MOVIMIENTO DE TIERRAS (EXPLANACIONES).

Los metrados del expediente técnico deberán estar sustentados por cada partida, con la planilla respectiva y con los gráficos y/o croquis explicativos que el caso requiera. La presentación de la memoria de cálculo de los metrados será en hoja de cálculo electrónica Excel o similar.



GOBIERNO REGIONAL CAJAMARCA
GERENCIA SUBREGIONAL JAÉN
SUB GERENCIA DE OPERACIONES
DIVISIÓN DE ESTUDIOS



27

Los metrados constituyen la expresión cuantificada de los trabajos de construcción que se han programado ejecutar en un plazo determinado. Estos determinan el costo del Valor Referencial, por cuanto representan el volumen de trabajo por cada partida. Una adecuada sustentación de los metrados reduce los errores y omisiones que pudiera incurrirse en la presentación de las partidas conformantes del presupuesto, por cuanto estos son utilizados por el postor para establecer el monto de su oferta.

i) PANEL FOTOGRÁFICO.

Se deberán adjuntar al Expediente Técnico un mínimo de 08 fotografías de los aspectos más relevantes que se crea conveniente resaltar por cada institución educativa.

j) COTIZACIONES.

Se deberá anexar las cotizaciones que incluyan los insumos más incidentes y más importantes del presupuesto.

k) FORMATO N° 01: REGISTRO EN LA FASE DE EJECUCIÓN PARA PROYECTOS DE INVERSIÓN.

Se deberá elaborar el Formato N° 01: Registro en la Fase de Ejecución para Proyectos de Inversión.

A continuación, se detalla la relación de documentos que debe contener el Expediente Técnico sin que esta relación sea limitativa.

ESTUDIOS BÁSICOS
ESTUDIO DE DEMANDA
Memoria descriptiva *
Hoja de cálculo de demanda, población potencial, población efectiva y cierre de brecha *
Anexos
ESTUDIO TOPOGRÁFICO
Informe topográfico *
Planimetría general *
Anexos
ESTUDIO DE MECÁNICA DE SUELOS
Memoria descriptiva *
Memoria de cálculo *
Anexos
EVALUACIÓN RIESGOS ANTE DESASTRES NATURALES
Informe de Evaluación de Riesgos *
Anexos
ANTEPROYECTO DE ARQUITECTURA
Plano de ubicación y localización *
Memoria descriptiva de arquitectura *
Planimetría de plantas *





GOBIERNO REGIONAL CAJAMARCA
GERENCIA SUBREGIONAL JAÉN
SUB GERENCIA DE OPERACIONES
DIVISIÓN DE ESTUDIOS



26

Planimetría de cortes y elevaciones *
Planimetría de detalle *
Cuadro de acabados de arquitectura *
Especificaciones técnicas de arquitectura *
Hoja resumen de metrados de arquitectura *
Hoja detallada de metrados de arquitectura (por ítem) *
Memoria descriptiva de proyecto de evacuación y señalización *
Planimetría de evacuación y señalización *
Especificaciones técnicas de evacuación y señalización *
Hoja resumen de metrados de evacuación y señalización *
Hoja detallada de metrados de evacuación y señalización (por ítem) *
Plan de contingencia *
Certificado de parámetros urbanísticos (obligatorio solo para zonas urbanas)
Certificado de Inexistencia de Restos Arqueológicos
Anexos
PROYECTO DE DEMOLICIÓN
Memoria descriptiva
Informe técnico de sustento
Planimetría general
Anexos
ESPECIALIDADES
Arquitectura, Evacuación y Señalización
Plano de ubicación y localización *
Memoria descriptiva de arquitectura *
Planimetría de plantas *
Planimetría de cortes y elevaciones *
Planimetría de detalle *
Cuadro de acabados de arquitectura *
Especificaciones técnicas de arquitectura *
Hoja resumen de metrados de arquitectura *
Hoja detallada de metrados de arquitectura (por ítem) *
Memoria descriptiva de proyecto de evacuación y señalización *
Planimetría de evacuación y señalización *
Especificaciones técnicas de evacuación y señalización *
Hoja resumen de metrados de evacuación y señalización *
Hoja detallada de metrados de evacuación y señalización (por ítem) *
Plan de contingencia *
Certificado de parámetros urbanísticos (obligatorio solo para zonas urbanas)



45

26



GOBIERNO REGIONAL CAJAMARCA
GERENCIA SUBREGIONAL JAÉN
SUB GERENCIA DE OPERACIONES
DIVISIÓN DE ESTUDIOS



25

Certificado de Inexistencia de Restos Arqueológicos
Anexos
Estructuras
Memoria descriptiva de estructuras *
Memoria de cálculo de estructuras *
Planimetría general *
Planimetría de detalle *
Especificaciones técnicas de estructuras *
Hoja resumen de metrados de estructuras *
Hoja detallada de metrados de estructuras (por ítem) *
Anexos
Instalaciones Eléctricas, Electromecánicas, Comunicaciones y Gas
Memoria descriptiva de instalaciones eléctricas y comunicaciones *
Memoria de cálculo de instalaciones eléctricas y comunicaciones *
Planimetría general *
Planimetría de detalle *
Especificaciones técnicas de instalaciones eléctricas y comunicaciones *
Hoja resumen de metrados de instalaciones eléctricas y comunicaciones *
Hoja detallada de metrados de instalaciones eléctricas y comunicaciones (por ítem) *
Memoria descriptiva de instalaciones electromecánicas
Memoria de cálculo de instalaciones electromecánicas
Planimetría general
Planimetría de detalle
Especificaciones técnicas de instalaciones electromecánicas
Hoja resumen de metrados de instalaciones electromecánicas
Hoja detallada de metrados de instalaciones electromecánicas (por ítem)
Memoria descriptiva de instalaciones de gas
Memoria de cálculo de instalaciones de gas
Planimetría general
Planimetría de detalle
Especificaciones técnicas de instalaciones de gas
Hoja resumen de metrados de instalaciones de gas
Hoja detallada de metrados de instalaciones de gas (por ítem)
Anexos
Instalaciones sanitarias
Memoria descriptiva de instalaciones sanitarias *
Memoria de cálculo de instalaciones sanitarias *
Planimetría general *





GOBIERNO REGIONAL CAJAMARCA
GERENCIA SUBREGIONAL JAÉN
SUB GERENCIA DE OPERACIONES
DIVISIÓN DE ESTUDIOS



24

Planimetría de detalle *
Especificaciones técnicas de instalaciones sanitarias *
Hoja resumen de metrados de instalaciones sanitarias *
Hoja detallada de metrados de instalaciones sanitarias (por ítem) *
Anexos
COSTOS, PRESUPUESTO Y PROGRAMACIÓN
Costos, Presupuesto y Programación
Hoja de Consolidado *
Cuadro de análisis de costos unitarios de arquitectura *
Cuadro de análisis de costos unitarios de evacuación y señalización *
Cuadro de análisis de costos unitarios de estructuras *
Cuadro de análisis de costos unitarios de instalaciones eléctricas y comunicaciones *
Cuadro de análisis de costos unitarios de instalaciones electromecánicas
Cuadro de análisis de costos unitarios de instalaciones de gas
Cuadro de análisis de costos unitarios de instalaciones sanitarias *
Cuadro de análisis de costos indirectos *
Resumen de cotizaciones de arquitectura *
Resumen de cotizaciones de evacuación y señalización *
Resumen de cotizaciones de estructuras *
Resumen de cotizaciones de instalaciones eléctricas y comunicaciones *
Resumen de cotizaciones de instalaciones electromecánicas
Resumen de cotizaciones de instalaciones de gas
Resumen de cotizaciones de instalaciones sanitarias *
Relación de materiales e insumos de arquitectura *
Relación de materiales e insumos de evacuación y señalización *
Relación de materiales e insumos de estructuras *
Relación de materiales e insumos de instalaciones eléctricas y comunicaciones *
Relación de materiales e insumos de instalaciones electromecánicas
Relación de materiales e insumos de instalaciones de gas
Relación de materiales e insumos de instalaciones sanitarias *
Hoja resumen de presupuesto *
Presupuesto desagregado de arquitectura *
Presupuesto desagregado de evacuación y señalización *
Presupuesto desagregado de estructuras *
Presupuesto desagregado de instalaciones eléctricas y comunicaciones *
Presupuesto desagregado de instalaciones electromecánicas
Presupuesto desagregado de instalaciones de gas
Presupuesto desagregado de instalaciones sanitarias *





GOBIERNO REGIONAL CAJAMARCA
GERENCIA SUBREGIONAL JAÉN
SUB GERENCIA DE OPERACIONES
DIVISIÓN DE ESTUDIOS



23

Presupuesto desagregado de gastos generales *
Fórmulas polinómicas y agrupamiento de arquitectura *
Fórmulas polinómicas y agrupamiento de evacuación y señalización *
Fórmulas polinómicas y agrupamiento de estructuras *
Fórmulas polinómicas y agrupamiento de instalaciones eléctricas y comunicaciones *
Fórmulas polinómicas y agrupamiento de instalaciones electromecánicas
Fórmulas polinómicas y agrupamiento de instalaciones de gas
Fórmulas polinómicas y agrupamiento de instalaciones sanitarias *
Cronograma de avance de obra (gantti) *
Cronograma valorizado *
Curva S *
Cronograma de desembolsos *
Anexos

6.8 RELACIÓN DE PLANOS POR ESPECIALIDAD:

6.8.1 ARQUITECTURA:

- 6.8.1.1 Plano de Localización y Ubicación urbana o rural de acuerdo a la norma vigente en escala 1:500, 1:10,000, según corresponda, incluyendo el Cuadro de Áreas, con indicación de los lugares identificables, tales como plaza de armas o edificio importante de la comunidad, debiendo indicar la ruta más óptima a seguir, además indicar principales ríos o fuentes de agua.
- 6.8.1.2 Plano de Distribución General (Plantas, Techos, cortes y Elevaciones) a escala 1/100, indicando inicio de trazado, BM, cotas, niveles (nivel ± 0.00 referenciado con msnm), planos de referencia, expresando zonas existentes, zonas a demoler, zonas a rehabilitar indicando la textura en una leyenda, deberá contener ejes, cotas de niveles, orientación, cortes, elevaciones, curvas de nivel existentes, especificación de detalles constructivos, distribución de mobiliario y rincones educativos, indicar en un recuadro la meta del proyecto,
- 6.8.1.3 Plano de Ejes y Terrazas a escala 1:100, indicando el inicio del trazado, el BM y los ejes de placas y/o columnas, muros de contención, pircas, relleno de terreno, ejes, cotas, cotas de niveles de plataforma, curvas de nivel modificadas, etc.
- 6.8.1.4 Planos del cerco perimétrico y portada a escala 1:100, plantas, cortes y elevaciones y detalles de cada tipo de cerco.
- 6.8.1.5 Memoria de Seguridad y Planos de seguridad, evacuación y señalética.
- 6.8.1.6 Planos de desarrollo de módulos a nivel de obra: Corresponde a planos de desarrollo de cada módulo que integre la Institución Educativa. (Escala 1/50, 1/20, etc.) de módulos que agrupan ambientes pedagógicos, que deberán contener nombre de los ambientes, ejes, cotas, niveles, muros, techos, vanos, acabados, leyenda en las plantas, cortes y elevaciones y cual fuere la descripción que permita un mejor entendimiento del plano.
- 6.8.1.7 Los planos deben contener una buena expresión gráfica para el buen entendimiento.
- 6.8.1.8 En el caso de Rehabilitación o Reforzamiento debe presentar plano a escala 1/75, según sea el caso indicando claramente en un cuadro el tipo de obra a realizar por ambientes incluyendo las partidas a ejecutar de cada especialidad (estructuras, arquitectura, eléctricas y sanitarias), así como el cuadro de acabados.





GOBIERNO REGIONAL CAJAMARCA
GERENCIA SUBREGIONAL JAÉN
SUB GERENCIA DE OPERACIONES
DIVISIÓN DE ESTUDIOS



22

- 6.8.1.9 Plano de Demoliciones, en escala 1/200, indicando claramente las edificaciones, cercos, patios, veredas y toda obra a demoler.
- 6.8.1.10 Detalles de puertas, ventanas, zonas húmedas (servicios higiénicos, cocinas, botaderos) cerco, tratamiento de áreas verdes, losas, encuentros de pisos, etc., todos los que se consideren necesarios para la ejecución de la obra.
- 6.8.1.11 Planos de detalles que sean necesarios o que solicite el Equipo de Asistencia Técnica que faciliten la cuantificación de las partidas y el buen desarrollo de ejecución de la obra.

6.8.2 ESTRUCTURAS:

- 6.8.2.1 Planos de cimentación, columnas, vigas, losas aligeradas o macizas y/o livianas, portada, cerco, muros de contención detalles a escala 1/50, 1/25, de todos los módulos que conforman el proyecto de acuerdo a normas vigentes, cuadro de detalles a escalas adecuadas.
- 6.8.2.2 Planos de detalles que sean necesarios o que solicite el Equipo de Asistencia Técnica para el buen desarrollo de ejecución de la obra.

6.8.3 INSTALACIONES ELÉCTRICAS:

- 6.8.3.1 Plano General; de la acometida eléctrica al local, las redes exteriores de distribución eléctrica y alimentadores hacia los diferentes tableros de distribución eléctrica, diagramas unifilares simbología normalizada en electricidad, cuadro de cargas y demás elementos de los diseños del proyecto. El plano debe ser desarrollado en escala 1:50.
- 6.8.3.2 Planos de Conjunto de Instalaciones Eléctricas: Para identificar el trazo de las instalaciones interiores (alumbrado, tomacorrientes, fuerza, comunicaciones y especiales de ser el caso), de los diferentes módulos partes y/o elementos del proyecto, que por su tamaño sea necesario hacerlo, diagramas unifilares simbología normalizada en electricidad, cuadro de cargas y demás elementos de los diseños del proyecto. El plano debe ser desarrollado en escala 1:100, 1:200 ó 1:500.
- 6.8.3.3 Planos de Detalles: de algunos elementos o parte de los diseños constructivos del proyecto, tales como esquemas generales, planos isométricos etc., todo detalle constructivo de obra que sean necesarios. Los detalles deben ser desarrollados en escala 1:20 ó 1:25.
- 6.8.3.4 Planos de detalles que sean necesarios o que solicite el Equipo de Asistencia Técnica para el buen desarrollo de ejecución de la obra.

6.8.4 INSTALACIONES SANITARIAS:

- 6.8.4.1 Los planos Generales como red de agua fría exterior y red desagüe exteriores, para identificar el trazo éstos deberán ser presentados en escala 1/100 o 1/200.
- 6.8.4.2 Los planos de drenaje pluvial deben estar desarrollados en la escala 1/100 y 1/200. Y sus detalles constructivos deben desarrollarse en la escala 1/10, 1/20, 1/25 y 1/50
- 6.8.4.3 Los planos de las instalaciones interiores (desarrollo de agua fría, agua caliente y desagüe), de los módulos deben estar en escala 1/50.
- 6.8.4.4 Los planos de detalle como cisternas, tanque elevado, buzones, tanques sépticos o estructuras hidráulicas deben estar desarrollados en escala 1/10, 1/20 o 1/25.
- 6.8.4.5 La cisterna y tanque elevado debe de contar con un mínimo de una (01) vista en planta (cisterna y tanques) y tres (03) secciones (cortes en diferentes frentes)
- 6.8.4.6 El cuarto de bombas debe de contar con un isométrico indicando las bombas y los accesorios.

6.8.5 MOBILIARIO:

- 6.8.5.1 Plano de distribución de mobiliario a escala 1:50





GOBIERNO REGIONAL CAJAMARCA
GERENCIA SUBREGIONAL JAÉN
SUB GERENCIA DE OPERACIONES
DIVISIÓN DE ESTUDIOS



21

6.8.5.2 Plano de detalle de los rincones educativos a instalarse dentro de las aulas, escala 1:10, 1:20 y 1:25 según las especificaciones técnicas (según Normatividad vigente de Instituciones Educativas Secundaria).

6.8.5.3 Planos de detalles que sean necesarios o que solicite el Equipo de Asistencia Técnica para el buen desarrollo de ejecución de la obra

6.9 PRESENTACIÓN DEL EXPEDIENTE TECNICO

La entrega formal del Expediente Técnico deberá realizarse a más tardar el día de vencimiento del contrato. Sin embargo, queda convenido que el Profesional deberá presentar sus avances de acuerdo a las coordinaciones que se establezca con el área de Estudios y Proyectos.

La presentación del Expediente Técnico deberá hacerse en hojas perforadas y unidas en file. Y los planos dentro de micas. No estará permitida la presentación en anillados o espiralados. Las hojas deberán estar foliadas. El Expediente Técnico deberá estar visado en todas sus páginas por el profesional respectivo dependiendo de su especialidad y por el Jefe del Proyecto.

Luego de efectuada la revisión por parte del área de estudios y proyectos, el Profesional levantará las observaciones y deberá presentar un nuevo juego del Expediente Técnico con una presentación similar al anterior. De encontrarse conforme, se emitirá el acta correspondiente o similar.

• Documentos Impresos:

La presentación final del Proyecto y Diseños una vez aprobado deberá hacerse en uno (01) original y dos (02) copias, con fotos a color, en formato A-4. Los planos se presentarán en escala reglamentaria en papel Xerox, con membrete tipo de la entidad en un file.

Se desarrollará la parte literal en MS Word

El Presupuesto, Análisis de Costos Unitarios, Relación de Insumos, Fórmula Polinómica, se desarrollará en S-10 ó PCUWIN

Los Cronogramas se desarrollarán en MS Project y/o PERT CPM

Los planos en Autocad 2018, o superior



• Documentos en medio Magnético:

El Consultor junto con la entrega del Expediente Técnico deberá adjuntar un (01) CD que contenga la totalidad del Expediente Técnico siendo este obligatorio, para ser revisado por el Supervisor del Proyecto.

El Magnético será un CD no regrabable, conteniendo toda la información impresa, adjuntando los archivos que contendrán toda la información del expediente técnico (planos, base de datos S10, hojas de cálculo, etc y debiendo digitalizar los documentos que adjunte (constancias, certificados, etc.) el cual formará parte del banco de proyectos de la Unidad de Estudios y proyectos de la Municipalidad Provincial. Dicha presentación será de acuerdo al modelo de expedientes técnicos que será mostrado al Profesional por el Supervisor al inicio del estudio. Dicha presentación será considerada como requisito en la recepción final del estudio definitivo.

El profesional (Consultor) entregará toda la información y documentación proporcionada por la Unidad de Estudio y Proyectos u otros organismos, así como la adquirida, procesada y



GOBIERNO REGIONAL CAJAMARCA
GERENCIA SUBREGIONAL JAÉN
SUB GERENCIA DE OPERACIONES
DIVISIÓN DE ESTUDIOS



20

generada, que haya sido utilizada para el desarrollo del estudio, tanto en físico como en digital.

Una vez que el estudio sea aprobado se presentará a la Unidad de Estudios y Proyectos 01 nuevo CD conteniendo el Expediente Técnico definitivo luego del Levantamiento de Observaciones hechas por el Supervisor del Proyecto.

3.1.2.- CONSIDERACIONES ESPECÍFICAS

1. ESPECIALIDAD DEL CONSULTOR DE OBRA

El postor sea persona natural o jurídica, deberá estar Registrado en el Registro Nacional de Proveedores, como **CONSULTOR DE OBRAS** en la **Especialidad de Consultoría en obras urbanas edificaciones y afines y en la categoría "C" o superior**, con inscripción vigente y no encontrarse en el Registro de Inhabilitados para contratar con el Estado.

2. RECURSOS PROFESIONALES A SER PREVISTOS POR EL CONSULTOR DE OBRA

2.1. CALIFICACIONES DEL PERSONAL PROPUESTO PARA LA CONSULTORÍA DE OBRA



a) PERFIL PROFESIONAL DEL PERSONAL CLAVE PARA EL SERVICIO DE CONSULTORIA DE OBRA: SUJETO A CALIFICACIÓN

El Postor deberá contar con un plantel profesional que a su juicio sea idóneo, suficiente, con experiencia comprobada y amplios conocimientos, para cumplir los alcances del servicio.

N°	EQUIPO DE TRABAJO	CALIFICACION DEL PERSONAL	CANTIDAD
1	JEFE DE PROYECTO	INGENIERO CIVIL O ARQUITECTO	1
2	ESPECIALISTA EN ESTRUCTURAS	INGENIERO CIVIL	1
3	ESPECIALISTA EN ARQUITECTURA	ARQUITECTO	1
4	ESPECIALISTA EN INSTALACIONES SANITARIAS	INGENIERO SANITARIO O INGENIERO CIVIL	1
5	ESPECIALISTA EN INSTALACIONES ELECTRICAS	INGENIERO MECÁNICO ELECTRICISTA	1
6	ESPECIALSTA EN COSTOS Y PRESUPUESTO	INGENIERO CIVIL	1

NOTA: La participación de todos los profesionales es a tiempo exclusivo.

b) PERFIL PROFESIONAL DEL PERSONAL CLAVE PARA EL SERVICIO DE CONSULTORIA DE OBRA: NO SUJETO A CALIFICACIÓN

N°	EQUIPO DE TRABAJO	CALIFICACION DEL PERSONAL	CANTIDAD
1	TOPOGRAFO	TOPOGRAFO	1

Notas:

51

20



GOBIERNO REGIONAL CAJAMARCA
GERENCIA SUBREGIONAL JAÉN
SUB GERENCIA DE OPERACIONES
DIVISIÓN DE ESTUDIOS



19

- Los requisitos de los profesionales del personal clave y no clave, se sustentan en los siguientes documentos normativos: Ley N°30225, Ley de Contrataciones del Estado y su Reglamento; Ley N° 16053, Ley que autoriza a los colegios de Arquitectos del Perú y al colegio de Ingenieros del Perú para supervisar a los profesionales de Arquitectura e Ingeniería de la República; Ley N° 28858, Ley que complementa la Ley N° 16053, Ley que autoriza a los Colegios de Arquitectos del Perú y al Colegio de Ingenieros del Perú para supervisar a los profesionales de arquitectura e ingeniería de la República y su Reglamento aprobado mediante Decreto Supremo N° 016-2008-VIVIENDA, el Reglamento Nacional de Edificaciones aprobado con Decreto Supremo N° 011-2006-VIVIENDA y sus actualizaciones, y Resolución Ministerial N° 192-2018-VIVIENDA que aprueba la "Norma Técnica de diseño: Opciones Tecnológicas para Sistemas de Saneamiento en el Ámbito Rural".
- **La acreditación del Personal Clave, No Clave y Personal Técnico de apoyo deberá ser acreditado a la suscripción del contrato.**
- A fin de garantizar el cumplimiento de los plazos de ejecución de la consultoría, el personal profesional que participe en ella deberá expresar por escrito su dedicación al desarrollo del servicio.
- Por necesidad de especialización y cumplimiento de los plazos, cada profesional del Equipo Técnico de la consultoría asumirá solo una (1) especialidad de acuerdo a sus calificaciones y experiencia.
- Debe tenerse presente que el personal clave y no clave, deben de encontrarse habilitados para el ejercicio de la profesión, la habilitación de los profesionales se requerirá al inicio de su participación efectiva en la ejecución de la obra, tanto para aquellos titulados en el Perú como en el extranjero, siendo que esto no resulta impedimento para que la Entidad, antes de suscribir el contrato, en el ejercicio de su función fiscalizadora, verifique que la experiencia que se pretenda acreditar haya sido adquirida cuando el profesional se encontraba habilitado legalmente para ello.
- Para el cómputo de la experiencia se tomará en cuenta la obtenida con posterioridad a la obtención de la colegiatura en concordancia con la normativa del ejercicio de la profesión en el Perú. En el caso de profesionales extranjeros, lo propio, salvo que no exista la obligación de obtención de colegiatura en su país de origen para ejercer la profesión.
- La experiencia del personal profesional y técnico propuesto se podrá acreditar con cualquiera de los siguientes documentos: Copia simple de i) contratos con su respectiva conformidad o (ii) constancias o (iii) certificados o (iv) cualquier otra documentación, que de manera fehaciente demuestre el tiempo de experiencia del personal propuesto.
- De presentarse experiencia ejecutada paralelamente (traslape) para el cómputo del tiempo de dicha experiencia sólo se considerará una vez el período traslapado.
- En caso de los profesionales extranjeros propuestos, estos deben acreditar su formación y título profesional con los documentos (equivalentes en su país de origen) de convalidación exigidos por las autoridades competentes.
- Asimismo, en caso el título o grado sea emitido en idioma distinto al castellano, éste deberá estar acompañado de traducción efectuado por traductor público juramentado o traducción certificada efectuada por traductor colegiado certificado.
- En caso los profesionales sean del extranjero, el Postor deberá presentar documentos emitidos por los Colegios Profesionales del Perú correspondientes (Opinión N° 220-2017/DTN), que acrediten la afinidad en cuanto a las profesiones del personal propuesto para este servicio. No se considerarán documentos emitidos por Entidades extranjeras.
- Durante la ejecución contractual, el cambio de personal procede de acuerdo a las experiencias y calificaciones requeridas, pudiéndose reemplazar al personal sólo por las causas conforme lo establecido en el artículo 190° del Reglamento de la Ley de Contrataciones del Estado. La sustitución del personal sólo procederá previa autorización escrita del funcionario de la Entidad que cuente con facultades suficientes para ello dentro de los ocho (08) días hábiles siguientes de presentada la solicitud a la Entidad con la respectiva carta legalizada de renuncia del profesional.
- Además, el postor debe garantizar el personal necesario para la asistencia profesional, técnica, administrativa y control de calidad.



52

19



GOBIERNO REGIONAL CAJAMARCA
GERENCIA SUBREGIONAL JAÉN
SUB GERENCIA DE OPERACIONES
DIVISIÓN DE ESTUDIOS



18

2.2. EXPERIENCIA DEL PERSONAL PROPUESTO PARA LA CONSULTORÍA DE OBRA

El consultor deberá contar con un plantel profesional idóneo, suficiente, con experiencia comprobada y amplios conocimientos, para cumplir los alcances del servicio.

La colegiatura y habilitación se requerirá para el inicio de su participación efectiva en la ejecución de la prestación. Siendo el mínimo indispensable el siguiente:

A. JEFE DE PROYECTO:

Formación académica		
Nivel Grado o Título	Formación académica	Acreditación
Título profesional	Ingeniero civil o Arquitecto	<p>Documentos para la acreditación de formación académica: Dicho requisito de calificación se acreditará para la suscripción del contrato.</p> <p>Se verificará en el portal web de la Superintendencia Nacional de Educación Superior Universitaria SUNEDU a través del siguiente link: https://enlinea.sunedu.gob.pe/ de no encontrarse inscrito, presentar la copia del diploma respectivo.</p> <p>La colegiatura y habilitación se requerirá para el inicio de su participación efectiva en la ejecución de la prestación.</p>



Experiencia			
Cargo desempeñado	Tipo de experiencia	Tiempo de experiencia	Acreditación de experiencia
Jefe de Proyecto, y/o responsable y/o jefe de Estudio, y/o revisor en la elaboración y/o supervisor de expedientes técnicos y/o estudios definitivos de edificaciones en general.	Obras iguales o similares (ver nota)	24 meses en el cargo desempeñado (computada desde la fecha de la colegiatura)	<p>Copia simple de: (i) contratos y su respectiva conformidad o (ii) constancias o (iii) certificados o (iv) cualquier otra documentación que, de manera fehaciente demuestre el tiempo de experiencia del personal clave propuesto. Documentos para la acreditación de la experiencia. Dicho requisito de calificación se acreditará para la suscripción del contrato.</p>

B. ESPECIALISTA EN ESTRUCTURAS:

Formación académica		
Nivel Grado o Título	Formación académica	Acreditación
Título profesional	Ingeniero civil	<p>Documentos para la acreditación de formación académica: Dicho requisito de</p>

53

19



GOBIERNO REGIONAL CAJAMARCA
GERENCIA SUBREGIONAL JAÉN
SUB GERENCIA DE OPERACIONES
DIVISIÓN DE ESTUDIOS



17

		<p>calificación se acreditará para la suscripción del contrato.</p> <p>Se verificará en el portal web de la Superintendencia Nacional de Educación Superior Universitaria SUNEDU a través del siguiente link: https://enlinea.sunedu.gob.pe/ de no encontrarse inscrito, presentar la copia del diploma respectivo.</p> <p>La colegiatura y habilitación se requerirá para el inicio de su participación efectiva en la ejecución de la prestación.</p>
--	--	--

Experiencia			
Cargo desempeñado	Tipo de experiencia	Tiempo de experiencia	Acreditación de experiencia
Especialista y/o Ingeniero y/o jefe y/o responsable y/o revisor y/o supervisor en la especialidad de Estructuras en edificaciones en la elaboración y/o supervisión de expedientes técnicos de colegios	Colegios	12 meses en el cargo desempeñado (computada desde la fecha de la colegiatura)	<p>Copia simple de: (i) contratos y su respectiva conformidad o (ii) constancias o (iii) certificados o (iv) cualquier otra documentación que, de manera fehaciente demuestre el tiempo de experiencia del personal clave propuesto. Documentos para la acreditación de la experiencia. Dicho requisito de calificación se acreditará para la suscripción del contrato.</p>



C. ESPECIALISTA EN ARQUITECTURA

Formación académica		
Nivel Grado o Título	Formación académica	Acreditación
Título profesional	Arquitecto	<p>Documentos para la acreditación de formación académica: Dicho requisito de calificación se acreditará para la suscripción del contrato.</p> <p>Se verificará en el portal web de la Superintendencia Nacional de Educación Superior Universitaria SUNEDU a través del siguiente link: https://enlinea.sunedu.gob.pe/ de no encontrarse inscrito, presentar la copia del diploma respectivo.</p> <p>La colegiatura y habilitación se requerirá para el inicio de su participación efectiva en la ejecución de la prestación.</p>

Experiencia			
Cargo desempeñado	Tipo de experiencia	Tiempo de experiencia	Acreditación de experiencia

54

17



GOBIERNO REGIONAL CAJAMARCA
GERENCIA SUBREGIONAL JAÉN
SUB GERENCIA DE OPERACIONES
DIVISIÓN DE ESTUDIOS



16

Arquitecto y/o jefe y/o responsable y/o revisor y/o supervisor en la especialidad de arquitectura en edificaciones en la elaboración y/o supervisión y/o revisión de Expedientes técnicos, y/o estudios definitivos de colegios.	colegios	12 meses en el cargo desempeñado (computada desde la fecha de la colegiatura)	Copia simple de: (i) contratos y su respectiva conformidad o (ii) constancias o (iii) certificados o (iv) cualquier otra documentación que, de manera fehaciente demuestre el tiempo de experiencia del personal clave propuesto. Documentos para la acreditación de la experiencia. Dicho requisito de calificación se acreditará para la suscripción del contrato.
--	----------	---	--

D. ESPECIALISTA EN INSTALACIONES SANITARIAS

Formación académica		
Nivel Grado o Título	Formación académica	Acreditación
Título profesional	Ingeniero Civil o sanitario	Documentos para la acreditación de formación académica: Dicho requisito de calificación se acreditará para la suscripción del contrato. Se verificará en el portal web de la Superintendencia Nacional de Educación Superior Universitaria SUNEDU a través del siguiente link: https://enlinea.sunedu.gob.pe/ de no encontrarse inscrito, presentar la copia del diploma respectivo. La colegiatura y habilitación se requerirá para el inicio de su participación efectiva en la ejecución de la prestación.



Experiencia			
Cargo desempeñado	Tipo de experiencia	Tiempo de experiencia	Acreditación de experiencia
Especialista y/o Ingeniero y/o jefe y/o responsable y/o revisor y/o supervisor en la especialidad de instalaciones sanitarias en edificaciones en la elaboración y/o supervisión de expedientes técnicos y/ estudios definitivos	Obras iguales o similares (ver nota)	12 meses en el cargo desempeñado (computada desde la fecha de la colegiatura)	Copia simple de: (i) contratos y su respectiva conformidad o (ii) constancias o (iii) certificados o (iv) cualquier otra documentación que, de manera fehaciente demuestre el tiempo de experiencia del personal clave propuesto. Documentos para la acreditación de la experiencia. Dicho requisito de calificación se



GOBIERNO REGIONAL CAJAMARCA
GERENCIA SUBREGIONAL JAÉN
SUB GERENCIA DE OPERACIONES
DIVISIÓN DE ESTUDIOS



15

		acreditará para la suscripción del contrato.
--	--	--

E. ESPECIALISTA EN INSTALACIONES ELECTRICAS

Formación académica		
Nivel Grado o Título	Formación académica	Acreditación
Título profesional	Ingeniero Mecánico y/o eléctrico	<p>Documentos para la acreditación de formación académica: Dicho requisito de calificación se acreditará para la suscripción del contrato.</p> <p>Se verificará en el portal web de la Superintendencia Nacional de Educación Superior Universitaria SUNEDU a través del siguiente link: https://enlinea.sunedu.gob.pe/ de no encontrarse inscrito, presentar la copia del diploma respectivo.</p> <p>La colegiatura y habilitación se requerirá para el inicio de su participación efectiva en la ejecución de la prestación.</p>



Experiencia			
Cargo desempeñado	Tipo de experiencia	Tiempo de experiencia	Acreditación de experiencia
Especialista y/o Ingeniero y/o jefe y/o responsable y/o revisor y/o supervisor en la especialidad de instalaciones eléctricas y/o electromecánicas en edificaciones en la elaboración y/o supervisión de expedientes técnicos en colegios.	colegios	12 meses en el cargo desempeñado (computada desde la fecha de la colegiatura)	<p>Copia simple de: (i) contratos y su respectiva conformidad o (ii) constancias o (iii) certificados o (iv) cualquier otra documentación que, de manera fehaciente demuestre el tiempo de experiencia del personal clave propuesto.</p> <p>Documentos para la acreditación de la experiencia. Dicho requisito de calificación se acreditará para la suscripción del contrato.</p>

F. ESPECIALISTA EN METRADOS Y PRESUPUESTOS

Formación académica		
Nivel Grado o Título	Formación académica	Acreditación
Título profesional	Ingeniero Civil	<p>Documentos para la acreditación de formación académica: Dicho requisito de calificación se acreditará para la suscripción del contrato.</p> <p>Se verificará en el portal web de la Superintendencia Nacional de Educación</p>

56

16



GOBIERNO REGIONAL CAJAMARCA
GERENCIA SUBREGIONAL JAÉN
SUB GERENCIA DE OPERACIONES
DIVISIÓN DE ESTUDIOS



14

		Superior Universitaria SUNEDU a través del siguiente link: https://enlinea.sunedu.gob.pe/ de no encontrarse inscrito, presentar la copia del diploma respectivo. La colegiatura y habilitación se requerirá para el inicio de su participación efectiva en la ejecución de la prestación.
--	--	---

Experiencia			
Cargo desempeñado	Tipo de experiencia	Tiempo de experiencia	Acreditación de experiencia
Especialista en Costos y Presupuestos y/o ingeniero y/o jefe y/o responsable y/o revisor de costos y/o presupuestos y programación de obras y/o la combinación de estos términos en la elaboración y/o supervisión de expedientes técnicos en colegios	Colegios.	12 meses en el cargo desempeñado (computada desde la fecha de la colegiatura)	Copia simple de: (i) contratos y su respectiva conformidad o (ii) constancias o (iii) certificados o (iv) cualquier otra documentación que, de manera fehaciente demuestre el tiempo de experiencia del personal clave propuesto. Documentos para la acreditación de la experiencia. Dicho requisito de calificación se acreditará para la suscripción del contrato.



Nota:

Definición de Obras similares: Las obras de construcción y/o instalación y/o remodelación y/o ampliación y/o mejoramiento y/o reconstrucción y/o rehabilitación de infraestructura educativa como colegios, centros educativos.

3. EQUIPAMIENTO PARA EL SERVICIO DE CONSULTORÍA DE OBRA REQUERIDO

Equipamiento mínimo: El postor deberá demostrar que dispone como mínimo del equipo señalado en el cuadro siguiente:

ITEM	CANTIDAD	DESCRIPCION
1	1	LAPTOP Ó PC I7 DE DECIMA GENERACION O SUPERIOR
2	1	IMPRESORA
3	1	NIVEL DE INGENIERO
4	1	ESTACION TOTAL
5	1	CAMIONETA PICK UP O SUV.

Para la suscripción del contrato se deberá presentar Copia de documentos que sustenten la propiedad. En el caso que el postor ganador sea un consorcio los documentos de acreditación de este requisito pueden estar a nombre del consorcio o de uno de sus integrantes.

57

14



GOBIERNO REGIONAL CAJAMARCA
GERENCIA SUBREGIONAL JAÉN
SUB GERENCIA DE OPERACIONES
DIVISIÓN DE ESTUDIOS



13

Todos estos equipos, serán puestos a disposición del servicio en óptimas condiciones de operación.

El equipo mínimo exigible requerido en las presentes bases y propuesto por el postor ganador de la buena pro, será verificado por el área encargada, con el objeto de comprobar la veracidad de los documentos que se presentan, las características técnicas, operatividad del mismo, entre otros. De no encontrarse conforme, de acuerdo a su propuesta presentada, se le descalificará y se comunicará del hecho a la OSCE, adjudicándose la Buena Pro al postor que quede en segundo lugar en el orden de prelación.

4. CONDICIONES DE LOS CONSORCIOS

De conformidad con el numeral 49.5 del artículo 49 del Reglamento, se tiene las siguientes condiciones en el caso de consorcios:

- 1) El número máximo de consorciados es de tres (3) integrantes del consorcio.

5. SUPERVISIÓN DE LA CONTRATACIÓN

La Supervisión (Revisor) del Estudio estará a cargo de un profesional Ingeniero Civil con experiencia acreditada, designado por la Unidad de Estudios y proyectos de Gerencia Sub Regional Jaén, la misma que se iniciará a la entrega del Contrato al Consultor.

Al iniciar los servicios profesionales, El Consultor y la Supervisión (Revisor) abrirán un "Cuaderno de Estudio" para el control de la ejecución del Estudio contratado; el mismo que solo será llenado por el Consultor y el Revisor.



La Supervisión verificará la participación del personal profesional, técnico y los indicados en su propuesta, antes y durante el desarrollo de la elaboración del expediente técnico. En caso de incumplimiento se ejecutarán las acciones previstas en las normas vigentes.

La Supervisión verificará la realización de los estudios básicos de ingeniería, y se encargará de su revisión, tanto de los estudios básicos que deben ser presentados por el consultor como del que proporcionará la entidad contratante.

La Supervisión se encargará de la revisión y aprobación de los informes del Estudio en sus diferentes etapas, debiendo informar éste, al Jefe de la Unidad de Estudios y Proyectos.

El Consultor está obligado a presentar a la Supervisión (Revisor) los informes indicados en el cronograma adjunto en el anexo 01, estos deben reportar los avances del Estudio contratado, asimismo; informará sobre los inconvenientes que se le presente.

6. COMPROMISO DE LA ENTIDAD CONTRATANTE

1. La Gerencia Sub Regional Jaén, mediante la Unidad de Estudios y Proyectos y la UF, revisará y evaluará la correcta ejecución de la elaboración del Expediente Técnico del referido proyecto en todas sus etapas, así como facilitará la información y/o documentación que estén a su alcance y que sean de su competencia.
2. La Gerencia Sub Regional Jaén, alcanzará la información necesaria y existente (físico o digital) del Perfil Técnico.
3. La Gerencia Sub Regional Jaén de ser necesario y con la opinión técnica del Profesional responsable, desarrollará nuevos estudios básicos de ingeniería para el Expediente Técnico de Obra de ser requeridos por el consultor.



GOBIERNO REGIONAL CAJAMARCA
GERENCIA SUBREGIONAL JAÉN
SUB GERENCIA DE OPERACIONES
DIVISIÓN DE ESTUDIOS



12

4. La Gerencia Sub Regional Jaén convocara las reuniones que sean necesarias realizar de coordinación con los profesionales encargados de la Unidad de Estudios y Proyectos, El Profesional, personal y beneficiarios de la zona de los proyectos de inversión pública.
5. La Gerencia Sub Regional Jaén, mediante la Unidad de Estudios y Proyectos y la UF, revisará y evaluará la correcta ejecución de la elaboración del Expediente Técnico del referido proyecto en todas sus etapas, así como facilitará la información y/o documentación que estén a su alcance y que sean de su competencia.
6. Así mismo la Entidad se compromete a cancelar los pagos según los Términos de Referencia y Contrato.

7. COMPROMISO DEL CONSULTOR DEL PROYECTO

1. EL CONSULTOR, a cargo de la elaboración del Expediente Técnico en mención, será responsable de la calidad del servicio que presta, así mismo deberá absolver las consultas y/o observaciones, cuando la Unidad de Estudios y Proyectos y la UF de la Gerencia Sub Regional Jaén así lo requiera.
2. Es responsabilidad del CONSULTOR, el cumplimiento de la programación de las metas en los plazos previstos y de adoptar las medidas necesarias para su cumplimiento del servicio, se responsabilizará por los errores u omisiones y sus consecuencias cometidas durante la ejecución de los servicios.
3. EL CONSULTOR una vez concluido y aprobado el Expediente Técnico, elaborara y alcanzara a la Institución el Formato N°08-A Registros en la Fase de Ejecución, con su respectivo Informe de Sustento de las modificaciones si las hubiera.
4. EL CONSULTOR, en la elaboración de las láminas en Autocad, deberá regirse a lo indicado por La Gerencia Sub Regional Jaén, en cuanto al código de colores que caracteriza cada grosor de pluma y el uso respectivo.
5. EL CONSULTOR, mantendrá permanentemente informado a la entidad de todas las ocurrencias importantes que se susciten en el desarrollo del servicio.
6. Los trabajos considerados no son limitativos; El consultor, en cuanto considere necesario podrá ampliarlos o profundizarlos siendo responsable del adecuado planeamiento, programación, ejecución y en general por la calidad técnica del servicio.



8. FUENTE DE FINANCIAMIENTO

La elaboración del EXPEDIENTE TECNICO del referido proyecto, será financiado a través de recursos determinados.

9. CRONOGRAMA Y PLAZO DE EJECUCIÓN DEL SERVICIO

De acuerdo al presente cronograma, el plazo máximo establecido para la prestación del servicio es de ciento veinte (120) días calendarios, contados a partir del día siguiente de firmado el ACTA DE INICIO DEL SERVICIO DE CONSULTORIA DE OBRA.

ACTIVIDAD	PLAZO DE EJECUCION DIAS CALENDARIOS (D.C)		
PLAN DE TRABAJO	5		
PRIMER INFORME		60	
SEGUNDO INFORME			55

Los estudios entregados según el cronograma establecido serán revisados en cada una de sus especialidades según lo dispuesto por la Unidad de Estudios y Proyectos. Una vez vencido el plazo sin que hayan sido levantadas a cabalidad las observaciones formuladas, se procederá de acuerdo a la Ley de Contrataciones del Estado y su Reglamento. La documentación completa, firmada, foliada y ordenada debe ser ingresada por la Unidad de Tramite Documentario (Mesa de Partes) de la Gerencia Sub Regional Jaén, de lo contrario se dará por no recibido.



GOBIERNO REGIONAL CAJAMARCA
GERENCIA SUBREGIONAL JAÉN
SUB GERENCIA DE OPERACIONES
DIVISIÓN DE ESTUDIOS



11

Nota: El plazo contractual dará inicio al día siguiente de haberse firmado el ACTA DE INICIO DEL SEVICIO DE CONSULTORIA DE OBRA. Dicha Acta será suscrita por la Municipalidad. El Consultor y el revisor del desarrollo del Expediente Técnico. No siendo mayor a cinco (5) días calendarios contados desde el día siguiente de suscrito el contrato.

En caso que los tramites y resultados para estudios en DIGESA, ALA/ANA, SERNANP, CIRA entre otros estudios básicos para el proyecto, realizado por el Consultor y según el TUPA de cada institución pasen los días a la fecha de los entregables, se deberá solicitar ampliación de **plazo** 3 días hábiles anteriores a cada entregable. Dicha ampliación de plazo será evaluada y aprobada por el revisor; o en su defecto será entregada en días posteriores a la fecha de cada entregable, siempre y cuando se haya tramitado en las instituciones antes mencionadas en los primeros 15 días hábiles, después de haber iniciado el plazo contractual.

10. PRESENTACIÓN DEL CONTENIDO DE LOS INFORMES DE AVANCE

El plazo para la elaboración y entrega del Estudio definitivo completo a nivel de Expediente **Técnico** de Obra será de ciento veinte (120) días calendarios, a partir del día siguiente de firmado el Acta de Inicio del Servicio de Consultoría de Obra.

El consultor preparará y suministrará los siguientes informes que serán presentados en tres etapas:

1. PLAN DE TRABAJO E INFORME TÉCNICO DE LA EVALUACIÓN INTEGRAL

Será presentado como máximo a los cinco (05) días calendarios de iniciado el plazo contractual, el cual contendrá:

- Recopilación, revisión y análisis de la información y documentación existente.
- Informe Técnico de la evaluación integral, sustentando el estado real de toda la infraestructura y sus recomendaciones en relación con la meta a desarrollar.
- Visita e inspección técnica al lugar del proyecto.
- Planos de ubicación.
- Cronograma de Ejecución de la Consultoría en sus diferentes etapas.



La Entidad tendrá siete (7) días hábiles para la revisión del Plan de Trabajo, y el consultor tendrá cinco (5) días calendarios para el levantamiento de observaciones de ser el caso. La Municipalidad a través de la Unidad de Estudios y Proyectos notificará al Consultor de la aprobación del Plan de Trabajo por parte del área usuaria.

2. PRIMER INFORME

Será presentado como máximo a los sesenta (60) días calendarios solo después de haberse aprobado el Plan de Trabajo, debiendo estar notificado el Consultor de la aprobación del Plan de Trabajo por parte de la Gerencia Sub Regional Jaén a través de la Unidad de Estudios y Proyectos.

Este informe debe considerar la gestión y pago de los derechos por revisión y aprobación de los Expedientes que comprendan dar trámite ante la Dirección General de Salud Ambiental (DIGESA), Ministerio de Cultura (CIRA), Ministerio del Medio Ambiente (SERNANP) de ser el caso, Ministerio de Agricultura (ANA/ALA), teniendo en cuenta que todas estas aprobaciones forman parte del Expediente Técnico y deben ser entregadas como parte de este.



GOBIERNO REGIONAL CAJAMARCA
GERENCIA SUBREGIONAL JAÉN
SUB GERENCIA DE OPERACIONES
DIVISIÓN DE ESTUDIOS



10

Asimismo, en el Informe deberán considerarse todos aquellos aspectos relevantes en la ejecución de esta etapa, así como las recomendaciones y ajustes al Plan de Trabajo en el caso que este sea necesario.

En este informe deberá consolidarse la alternativa seleccionada, teniendo como finalidad evaluar y dar consistencia a la solución declarada viable en el Estudio de Pre Inversión, dejando perfectamente definidos los componentes que constituirán del proyecto a cargo del Consultor.

Esta actividad es importante porque podrían darse circunstancias que obliguen al Consultor a efectuar algunos ajustes a la propuesta técnica seleccionada en la fase de pre-Inversión aprobada por la Unidad Formuladora de la Municipalidad.

En esta etapa el Consultor deberá efectuar un trabajo de campo en la zona del proyecto, a fin de disponer de mayores elementos de juicio de ser necesarios, para una óptima formulación del Expediente Técnico.

En este informe deberá realizarse el replanteo del sistema existente de agua potable.

En este informe el consultor realizará la evaluación hidrológica de la fuente de agua para captación.

Dentro de los documentos a presentar en este informe se incluyen los siguientes Estudios Básicos de Ingeniería:

- Estudio Poblacional que incluye el padrón de beneficiarios.
- Estudios Topográficos.
- Estudios de Mecánica de Suelos
- Estudios de Canteras.
- Estudios de Análisis de Riesgo.
- Estudios de evaluación Arqueológica. Anexar cargo de presentación ante el Ministerio de Cultura.
- Estudio de Clasificación Ambiental o FTA según corresponda. Anexar cargo de presentación ante la DNS del MVCS.
- Anteproyecto arquitectónico



Cabe señalar que toda variación sustancial y no sustancial requerirá de una autorización previa de la Unidad de Estudios Proyectos.

La Entidad tendrá siete (7) días hábiles para la revisión del primer informe, y el consultor tendrá diez (10) días calendaros para el levantamiento de las observaciones de ser el caso.

3. SEGUNDO INFORME

Será presentado como máximo a los cincuenta y cinco (55) días calendaros solo después de haberse aprobado el Primer Informe, debiendo estar notificado el Consultor de la aprobación del Primer Informe por parte de la entidad a través de la Unidad de Estudios y Proyectos.

Este informe deberá contener el Expediente Completo con la información desarrollada y aprobada en el primer informe, de acuerdo con las partes señaladas, además del desarrollo siguiente:

En este último informe se entregará el Expediente Técnico completo el cual incluirá: Planos de planta, elevaciones, cortes y detalles de todas las especialidades, Memoria Descriptiva,

61

10



GOBIERNO REGIONAL CAJAMARCA
GERENCIA SUBREGIONAL JAÉN
SUB GERENCIA DE OPERACIONES
DIVISIÓN DE OBRAS



presupuesto referencial, análisis de costos, etc. En concordancia con lo indicado en el NUMERAL 6.8.- CONTENIDO MIIMO DEL EXPEDIENTE TECNICO, del presente Término de Referencia.

El Expediente Técnico será entregado en forma impresa y digital. El estudio impreso terminado deberá presentarse en tres (03) ejemplares, un (01) original y dos (02) copias, impresos en papel bond A4 de 80 gr. debidamente foliado, sellado y firmado en cada hoja por el Jefe del Estudio y los especialistas correspondientes, y una (01) copia digital de los textos en Word, cálculos en Excel, Base de datos del presupuesto en S10 o PCUWIN, planos en Autocad (mínimo versión 2018), Base de datos del levantamiento topográfico de la Estación Total, y otros utilizados, procesados en Acrobat o Adobe Reader, anexos conteniendo los planos, estudios de ingeniería: Estudios Topográficos, estudios de mecánica de suelos y canteras, estudios de Impacto ambiental, estudios de evaluación arqueológica, etc y documentos de compromisos de los beneficiarios directos e instituciones involucradas, encuestas de ser necesario, entre otros documentos exigidos por la Unidad de Estudios y Proyectos.

El Expediente Técnico debe ser presentado a la Unidad de Estudios y Proyectos en medio físico y en versión digitalizada CD-ROOM, estará sujeto a revisión, para lo cual se debe cumplir el siguiente cronograma.

Todos los informes deberán ser firmados y sellados por todos los profesionales responsables de su elaboración y por el jefe del Proyecto.



La Entidad tendrá diez (10) días hábiles para la revisión del segundo informe, y el consultor tendrá diez (10) días calendaros para el levantamiento de las observaciones de ser el caso.

De persistir las observaciones, se procederá de acuerdo con la Ley de Contrataciones del Estado.

Los plazos de revisión del Expediente Técnico por parte de la Unidad de Estudios y Proyectos es referencial debido al grado de complejidad del Estudio, no siendo computables dentro del plazo contractual y por lo tanto el vencimiento de estos plazos no implica su aprobación de los entregables.

11. VALOR REFERENCIAL

El Valor Referencial de la Consultoría de Obra para la Elaboración del Expediente Técnico del Proyecto: **INSTALACION DEL SERVICIO EDUCATIVO ESCOLARIZADO DEL NIVEL INICIAL EN LAS LOCALIDADES DE LA UNION, LA FLOR DEL NORTE, SAN FRANCISCO DEL AGUA COLORADA, SAN JUAN DE LA MONTAÑA, EL EUCALIPTO Y SAULACA EN LA PROVINCIA DE JAEN, REGION CAJAMARCA**

CUI N°2251280, asciende a **S/ 220,000 (doscientos veinte mil con 00/100 soles)**, incluido los impuestos de Ley y cualquier otro concepto que incida en el costo total del servicio, con precios vigentes al mes de julio del 2023 y según el siguiente detalle:

	DESCRIPCION	UND	CANT	UNITARIO	PARCIAL	TOTAL
I	HONORARIOS DE PERSONAL					
1	PERSONAL PRINCIPAL					99,000.00
	JEFE DE PROYECTOS	MES	4	7,000.00	28,000.00	
	ESPECIALISTA EN ARQUITECTURA Y EQUIPAMIENTO	MES	3	5,000.00	15,000.00	
	ESPECIALISTA EN ESTRUCTURAS	MES	3	5,000.00	15,000.00	
	ESPECIALISYA EN INSTALACIONES SANITARIAS	MES	2	4,000.00	8,000.00	



GOBIERNO REGIONAL CAJAMARCA
GERENCIA SUBREGIONAL JAÉN
SUB GERENCIA DE OPERACIONES
DIVISIÓN DE OBRAS



	ESPECIALISTA EN INSTALACIONES ELECTRICAS	MES	2	4,000.00	8,000.00	
	ESPECIALISTA EN REDES Y TELECOMUNICACIONES	MES	1	4,000.00	4,000.00	
	ESPECIALISTA EN COSTOS Y PRESUPUESTOS	MES	1	4,000.00	4,000.00	
	PERSONAL AUXILIAR					
	DIBUJANTE CAD	MES	4	2,750.00	11,000.00	
	SECRETARIAS-DIGITADORA	MES	4	1,500.00	6,000.00	
II	ESTUDIOS BASICOS					56,000.00
	ESTUDIO DE DEMANDA	Estudio	1	4,000.00	5,000.00	
	ESTUDIO DE SUELOS	Estudio	1	13,000.00	13,000.00	
	TOPOGRAFIA (Inc. Alq de equipos y cuadrilla)	Estudio	1	15,000.00	15,000.00	
	EVALUACION DE RIESGOS	Estudio	1	7,000.00	7,000.00	
	INFORME DE IMPACTO AMBIENTAL	Estudio	1	5,000.00	5,000.00	
	CIRA	Estudio	1	5,000.00	5,000.00	
	VISTA 3D, ANIMACION	Estudio	1	6,000.00	6,000.00	
III	IMPRESIONES Y MATERIAL DE ESCRITORIO					3,000.58
	PLOTEO	Glb	1	1200	1,200.00	
	IMPRESIONES Y REDUCCIONES	Glb	1	900	1,000.00	
	MATERIAL DE ESCRITORIO	Glb	1	500	800.58	
	RESUMEN					
I	HONORARIOS DE PERSONAL				99,000.00	
II	ESTUDIOS BASICOS				56,000.00	
III	IMPRESIONES Y MATERIAL DE ESCRITORIO				3,000.58	
	COSTO DIRECTO				158,000.58	
	GASTOS GENERALES(10%)				15,800.06	
	UTILIDAD(8%)				12,640.05	
	SUB TOTAL				186,440.68	
	IGV(18%)				33,559.32	
	TOTAL				220,000.00	



El Monto Total Ofertado comprenderá: Honorarios Profesionales, Honorarios del Personal Técnico y Honorarios de Personal Administrativo, pagos administrativos ante el Ministerio de Cultura y Ministerio de Vivienda, Viáticos, Movilidad, Impresiones, Gastos Generales y Utilidad, Impuestos y Otros.

12. FORMA DE PAGO DEL SERVICIO

Todos los pagos que la Entidad realice a favor del Consultor por concepto del objeto del servicio se realizarán después de ejecutada la respectiva prestación. El pago del presente servicio será de acuerdo con lo siguiente:



GOBIERNO REGIONAL CAJAMARCA
GERENCIA SUBREGIONAL JAÉN
SUB GERENCIA DE OPERACIONES
DIVISIÓN DE ESTUDIOS



67

PAGOS	PRESENTACIÓN DEL INFORME	PLAZO PARA REALIZAR EL PAGO
25%	Presentación y aprobación del Plan de Trabajo e Informe Técnico de la Evaluación Integral realizada por parte del área usuaria, sustentando el estado real de toda la infraestructura y sus recomendaciones en relación a la meta a desarrollar.	Diez (10) días calendarios posteriores a la solicitud de pago por parte del consultor. Para ello se debe contar con la aprobación del informe por parte de la Unidad de Estudios y Proyectos previo informe de conformidad del supervisor.
50%	Contra presentación y aprobación del Primer Informe conteniendo los Estudios Básicos de Ingeniería.	Diez (10) días calendarios posteriores a la solicitud de pago por parte del consultor. Para ello se debe contar con la aprobación del informe por parte de la Unidad de Estudios y Proyectos previo informe de conformidad del supervisor.
25%	A la entrega del Expediente Técnico completo 100% (Segundo Informe) e Informe de aprobación por el área usuaria de la Gerencia Subregional Jaen y aprobación mediante acto resolutivo.	Diez (10) días calendarios posteriores a la solicitud de pago por parte del consultor. Para ello se debe contar con la aprobación del informe por parte de la Unidad de Estudios y Proyectos previo informe de conformidad del supervisor.

Cabe señalar que el Consultor deberá tener en cuenta lo siguiente:

- Todo informe debe ser ingresado por la Unidad de Trámite documentario (Mesa de Partes) de la Gerencia Sub Regional de Jaén.
- Todo informe deberá adjuntar su respectivo medio magnético, con la información solicitada en caso contrario no será recepcionada.
- El Consultor debe adjuntar la respectiva factura por el monto solicitado según sea el caso.

El pago del servicio de la Consultoría propiamente dicha se efectuará dentro del plazo de diez (10) días naturales computados desde la conformidad del servicio, conforme a lo establecido por el artículo 176° del Reglamento. Para efectos del pago de las contraprestaciones ejecutadas por el contratista, la Entidad deberá contar con la siguiente documentación:



Recepción y conformidad de la Unidad de estudio y proyectos de la Gerencia Sub Regional de Jaén.

Informe del funcionario responsable del área usuaria emitiendo su conformidad del servicio prestado.

Factura y/o recibo por honorarios.

- Copia de DNI ampliada del consultor.
- Registro de proveedor como consultor de obras.

13. ADELANTO DIRECTO

Gerencia Sub Regional Jaén no efectuará ninguna clase de adelantos.

14. DE LA RECEPCIÓN Y ENTREGA DE LOS SERVICIOS

Una vez concluida la etapa de formulación de los estudios, el CONSULTOR hará entrega de todos los documentos correspondientes al desarrollo de los estudios definitivos a la Municipalidad Provincial; en dicha entrega se acompañarán todos los planos, documentos, estudios, etc. que hayan sido indicados en los términos de referencia y en el contrato, así como el archivo electrónico correspondiente.

15. DISPOSICION FINAL

En todos los aspectos no especificados en los presentes términos de referencia, se tendrá en cuenta lo establecida en la ley de contrataciones y adquisiciones del estado, su reglamento, normas complementarias y demás disposiciones legales vigentes.

64

7



GOBIERNO REGIONAL CAJAMARCA
GERENCIA SUBREGIONAL JAÉN
SUB GERENCIA DE OPERACIONES
DIVISIÓN DE ESTUDIOS



06

16. SANCIONES

En caso de retraso injustificado por parte del prestatario del servicio, se aplicará lo dispuesto en el Contrato y Reglamento de la Ley de Contrataciones del Estado. (Art. N° 162 – Penalidad por Mora en la ejecución de la prestación del Reglamento de la Ley de Contrataciones del Estado)

17. NOTIFICACION:

El Consultor indicará en una declaración jurada su domicilio legal precisando además su correo e-mail a fin de ser notificado durante el proceso de Elaboración del Expediente Técnico, así mismo indicará su teléfono fijo y/o celular.

18. RECOMENDACIONES

Se debe procurar optimizar la elaboración del Expediente cumpliendo con las normas vigentes, aplicando los conceptos técnicos comentados.

- 1- Recordar que las Normas de Contraloría establecen responsabilidad del Consultor y de los funcionarios de la Entidad que aprueban un Expediente Técnico por los errores, deficiencias u omisiones de este (Directiva N°002-2010-CG/OEA aprobado con Resolución N°196-2010-CG).
- 2- Recordar que el porcentaje de adicionales para solicitar autorización de Contraloría es de sólo 15%, porcentaje que, si el Expediente está mal elaborado, se puede alcanzar muy fácilmente.

19. OTRAS PENALIDADES

De acuerdo con el artículo 163 del Reglamento de la Ley de contrataciones del Estado se pueden establecer penalidades distintas al retraso o mora en la Ejecución de la prestación.

Para dicho efecto, se incluye el siguiente listado detallado de los supuestos de aplicación de las otras penalidades, la forma de cálculo de la penalidad para cada supuesto y el procedimiento mediante el cual se verifica el supuesto a penalizar.

Penalidades			
N°	Supuestos de aplicación de penalidad	Forma de cálculo	Procedimiento
1	Cuando el personal acreditado permanece menos de sesenta (60) días desde el inicio de su participación en la ejecución del contrato o del íntegro del plazo de ejecución, si este es menor a los sesenta (60) días, de conformidad con las disposiciones establecidas en el numeral 190.2 del artículo 190 del Reglamento.	0.5 UIT por cada día de ausencia del personal en el plazo previsto	Según informe de la Gerencia de Desarrollo Urbano y Territorial e Infraestructura de la MPM-CH a través de la Unidad de Estudios y Proyectos.
2	En caso el contratista incumpla con su obligación de ejecutar la prestación con el personal acreditado o debidamente sustituido.	0.5 UIT por cada día de ausencia del personal.	Según informe de la Gerencia de Desarrollo Urbano y Territorial e Infraestructura de la MPM-CH a través de la Unidad de Estudios y Proyectos.
3	No responder las solicitudes escritas de la Entidad en el plazo establecido.	0.5 UIT Cada vez que suceda	Según informe de la Gerencia de Desarrollo Urbano y Territorial e Infraestructura de la MPM-CH a través de la Unidad de Estudios y Proyectos.
4	Aplazar o demorar el inicio de un trabajo	0.5 UIT	Según informe de la

65

6



GOBIERNO REGIONAL CAJAMARCA
GERENCIA SUBREGIONAL JAÉN
SUB GERENCIA DE OPERACIONES
DIVISIÓN DE ESTUDIOS



05

Penalidades			
N°	Supuestos de aplicación de penalidad	Forma de cálculo	Procedimiento
	o actividad, por inasistencia injustificada o carencia de equipos.	Cada vez que suceda	Gerencia de Desarrollo Urbano y Territorial e Infraestructura de la MPM-CH a través de la Unidad de Estudios y Proyectos.
5	No uso de equipo de campo (vehículo, medio de comunicación, teodolito, etc.) establecido en los términos de referencia	0.5 UIT Cada vez que suceda	Según informe de la Gerencia de Desarrollo Urbano y Territorial e Infraestructura de la MPM-CH a través de la Unidad de Estudios y Proyectos.

Importante

Para determinar que los postores cuentan con las capacidades necesarias para ejecutar el contrato, el órgano encargado de las contrataciones o el comité de selección, según corresponda, incorpora los requisitos de calificación previstos por el área usuaria en el requerimiento, no pudiendo incluirse requisitos adicionales, ni distintos a los siguientes:

3.2. REQUISITOS DE CALIFICACIÓN

A	CAPACIDAD LEGAL
	HABILITACIÓN
	<p><u>Requisitos:</u></p> <ul style="list-style-type: none"> • NO APLICA
	<p>Importante</p> <p>De conformidad con la Opinión N° 186-2016/DTN, la habilitación de un postor, está relacionada con cierta atribución con la cual debe contar el proveedor para poder llevar a cabo la actividad materia de contratación, este es el caso de las actividades reguladas por normas en las cuales se establecen determinados requisitos que las empresas deben cumplir a efectos de estar habilitadas para la ejecución de determinado servicio o estar autorizadas para la comercialización de ciertos bienes en el mercado.</p>
	<p><u>Acreditación:</u></p> <ul style="list-style-type: none"> • NO APLICA
	<p>Importante</p> <p>En el caso de consorcios, todos los integrantes deben acreditar este requisito.</p>
B	CAPACIDAD TÉCNICA Y PROFESIONAL
B.1	CALIFICACIONES DEL PERSONAL CLAVE
	FORMACIÓN ACADÉMICA
	<u>Requisitos:</u>



GOBIERNO REGIONAL CAJAMARCA
GERENCIA SUBREGIONAL JAÉN
SUB GERENCIA DE OPERACIONES
DIVISIÓN DE ESTUDIOS



04

N°	PERSONAL CLAVE	CALIFICACIÓN	CANTIDAD
1	Jefe de Proyecto	Ingeniero Civil o Arquitecto	1
2	Especialista en Estructuras	Ingeniero Civil	1
3	Especialista en Arquitectura	Arquitecto	1
4	Especialista en Instalaciones Sanitarias	Ingeniero Sanitario o Ingeniero Civil	1
5	Especialista en Instalaciones Eléctricas	Ingeniero Mecánico Electricista	1
5	Especialista en metrados y presupuestos	Ingeniero Civil	1

Acreditación:

De conformidad con el numeral 49.3 del artículo 49 y el literal e) del numeral 139.1 del artículo 139 del Reglamento este requisito de calificación se acredita para la suscripción del contrato.

Importante

De conformidad con el artículo 186 del Reglamento el supervisor, debe cumplir con las mismas calificaciones profesionales establecidas para el residente de obra. Asimismo, el jefe del proyecto para la elaboración del expediente técnico debe cumplir con las calificaciones exigidas en el artículo 188 del Reglamento.

B.2 EXPERIENCIA DEL PERSONAL CLAVE

Requisitos:

N°	PERSONAL CLAVE	EXPERIENCIA DEL PERSONAL CLAVE
1	Jefe de Proyecto	24 meses al cargo que desempeña como Jefe de Proyecto, y/o responsable y/o jefe de Estudio, y/o revisor en la elaboración y/o supervisor de expedientes técnicos y/o estudios definitivos de edificaciones en general.
2	Especialista en Estructuras	12 meses en el cargo desempeñado (computada desde la fecha de la colegiatura) como Especialista y/o Ingeniero y/o jefe y/o responsable y/o revisor y/o supervisor en la especialidad de Estructuras en edificaciones en la elaboración y/o supervisión de expedientes técnicos y/o estudios definitivos. Haber participado en por lo menos en 15 colegios como especialista en los últimos 5 años. Haber realizado por lo menos un servicio de estudio de evaluación estructural para edificaciones existentes de albañilería y/o concreto armado.
3	Especialista en Arquitectura	12 meses en el cargo desempeñado (computada desde la fecha de la colegiatura) como Arquitecto y/o jefe y/o responsable y/o revisor y/o supervisor en la especialidad de arquitectura en edificaciones en la elaboración y/o supervisión y/o revisión de Expedientes técnicos, y/o estudios definitivos de proyectos del Sector Educación. Haber participado en por lo menos en 15 colegios como especialista en los últimos 5 años.
4	Especialista en Instalaciones Sanitarias	12 meses en el cargo desempeñado (computada desde la fecha de la colegiatura) como Especialista y/o Ingeniero y/o jefe y/o responsable y/o revisor y/o



GOBIERNO REGIONAL CAJAMARCA
GERENCIA SUBREGIONAL JAÉN
SUB GERENCIA DE OPERACIONES
DIVISIÓN DE ESTUDIOS



03

		supervisor en la especialidad de instalaciones sanitarias en edificaciones en la elaboración y/o supervisión de expedientes técnicos y/ estudios definitivos.
5	Especialista en Instalaciones Eléctricas	12 meses en el cargo desempeñado (computada desde la fecha de la colegiatura) como Especialista y/o Ingeniero y/o jefe y/o responsable y/o revisor y/o supervisor en la especialidad de instalaciones eléctricas y/o electromecánicas en edificaciones en la elaboración y/o supervisión de expedientes técnicos y/ estudios definitivos.
6	Especialista en metrados y presupuestos	12 meses en el cargo desempeñado (computada desde la fecha de la colegiatura) como Especialista y/o Ingeniero y/o jefe y/o responsable y/o revisor y/o supervisor en la especialidad de instalaciones eléctricas y/o electromecánicas en edificaciones en la elaboración y/o supervisión de expedientes técnicos y/ estudios definitivos. Haber participado en por lo menos en 15 colegios como especialista en los últimos 5 años.

Acreditación:

De conformidad con el numeral 49.3 del artículo 49 y el literal e) del numeral 139.1 del artículo 139 del Reglamento este requisito de calificación se acredita para la suscripción del contrato.

Importante

De conformidad con el artículo 186 del Reglamento el supervisor, debe cumplir con la misma experiencia establecida para el residente de obra. Asimismo, el jefe del proyecto para la elaboración del expediente técnico debe cumplir con la experiencia exigida en el artículo 188 del Reglamento.



B	CAPACIDAD TÉCNICA Y PROFESIONAL	
B.3	EQUIPAMIENTO ESTRATÉGICO	
<u>Requisitos:</u>		
ITEM	CANTIDAD	DESCRIPCION
1	1	LAPTOP Ó PC I7 DE DECIMA GENERACION O SUPERIOR
2	1	IMPRESORA
3	1	NIVEL DE INGENIERO
4	1	ESTACION TOTAL
5	1	CAMIONETÀ PICK O SUV
<u>Acreditación:</u>		
De conformidad con el numeral 49.3 del artículo 49 y el literal e) del numeral 139.1 del artículo 139 del Reglamento este requisito de calificación se acredita para la suscripción del contrato.		



GOBIERNO REGIONAL CAJAMARCA
GERENCIA SUBREGIONAL JAÉN
SUB GERENCIA DE OPERACIONES
DIVISIÓN DE ESTUDIOS



02

C	EXPERIENCIA DEL POSTOR EN LA ESPECIALIDAD
	<p><u>Requisitos:</u></p> <p>El postor debe acreditar un monto facturado acumulado equivalente DOS (2) VECES EL VALOR REFERENCIAL DE LA CONTRATACIÓN, por la contratación de servicios de consultoría de obra iguales o similares al objeto de la convocatoria, durante los diez (10) años anteriores a la fecha de la presentación de ofertas que se computarán desde la fecha de la conformidad o emisión del comprobante de pago, según corresponda.</p> <p>Se consideran servicios de consultoría de obra similares a los siguientes: elaboración y/o en la supervisión o revisión de la elaboración de expedientes técnicos y/o estudios definitivos y/o de ingeniería de detalle y/o formulación y evaluación de proyectos de inversión de obras de: Las obras de construcción y/o instalación y/o remodelación y/o ampliación y/o mejoramiento y/o reconstrucción y/o rehabilitación de infraestructura educativa como colegios, solo se consideraran colegios como infraestructura educativa.</p> <p><u>Acreditación:</u></p> <p>La experiencia del postor en la especialidad se acreditará con copia simple de (i) contratos u órdenes de servicios y su respectiva conformidad, constancia de prestación o liquidación del contrato; o (ii) comprobantes de pago cuya cancelación se acredite documental y fehacientemente, con voucher de depósito, nota de abono, reporte de estado de cuenta, cualquier otro documento emitido por Entidad del sistema financiero que acredite el abono o mediante cancelación en el mismo comprobante de pago¹.</p> <p>Los postores pueden presentar hasta un máximo de cinco (10) contrataciones para acreditar el requisito de calificación y el factor "Experiencia de Postor en la Especialidad".</p> <p>En caso los postores presenten varios comprobantes de pago para acreditar una sola contratación, se debe acreditar que corresponden a dicha contratación; de lo contrario, se asumirá que los comprobantes acreditan contrataciones independientes, en cuyo caso solo se considerará, las veinte (20) primeras contrataciones indicadas en el Anexo N° 8 referido a la Experiencia del Postor en la Especialidad.</p> <p>En el caso de servicios de supervisión en ejecución, solo se considera como experiencia la parte del contrato que haya sido ejecutada durante los diez (10) años anteriores a la fecha de presentación de ofertas, debiendo adjuntarse copia de las conformidades correspondientes a tal parte o los respectivos comprobantes de pago cancelados.</p> <p>En los casos que se acredite experiencia adquirida en consorcio, debe presentarse la promesa de consorcio o el contrato de consorcio del cual se desprenda fehacientemente el porcentaje de las obligaciones que se asumió en el contrato presentado; de lo contrario, no se computará la experiencia proveniente de dicho contrato.</p> <p>Asimismo, cuando se presenten contratos derivados de procesos de selección convocados antes del 20.09.2012, la calificación se ceñirá al método descrito en la Directiva "Participación de Proveedores en Consorcio en las Contrataciones del Estado", debiendo presumirse que el porcentaje de las obligaciones equivale al porcentaje de participación de la promesa de consorcio o del contrato de consorcio. En caso que en dichos documentos no se consigne el porcentaje de participación se presumirá que las obligaciones se ejecutaron en partes iguales.</p>

¹ Cabe precisar que, de acuerdo con la Resolución N° 0065-2018-TCE-S1 del Tribunal de Contrataciones del Estado:

"... el solo sello de cancelado en el comprobante, cuando ha sido colocado por el propio postor, no puede ser considerado como una acreditación que produzca fehaciencia en relación a que se encuentra cancelado. Admitir ello equivaldría a considerar como válida la sola declaración del postor afirmando que el comprobante de pago ha sido cancelado"

(...)

"Situación diferente se suscita ante el sello colocado por el cliente del postor [sea utilizando el término "cancelado" o "pagado"] supuesto en el cual sí se contaría con la declaración de un tercero que brinde certeza, ante la cual debiera reconocerse la validez de la experiencia".



GOBIERNO REGIONAL CAJAMARCA
GERENCIA SUBREGIONAL JAÉN
SUB GERENCIA DE OPERACIONES
DIVISIÓN DE ESTUDIOS



01

Si el titular de la experiencia no es el postor, consignar si dicha experiencia corresponde a la matriz en caso que el postor sea sucursal, o fue transmitida por reorganización societaria, debiendo acompañar la documentación sustentatoria correspondiente.

Si el postor acredita experiencia de otra persona jurídica como consecuencia de una reorganización societaria, debe presentar adicionalmente el **Anexo N° 9**.

Cuando en los contratos, órdenes de servicio o comprobantes de pago el monto facturado se encuentre expresado en moneda extranjera, debe indicarse el tipo de cambio venta publicado por la Superintendencia de Banca, Seguros y AFP correspondiente a la fecha de suscripción del contrato, de emisión de la orden de servicio o de cancelación del comprobante de pago, según corresponda.

Sin perjuicio de lo anterior, los postores deben llenar y presentar el **Anexo N° 8** referido a la Experiencia del Postor en la Especialidad.

Importante

- *El órgano encargado de las contrataciones o el comité de selección, según corresponda, debe valorar de manera integral los documentos presentados por el postor para acreditar la experiencia. En tal sentido, aun cuando en los documentos presentados la denominación del objeto contractual no coincida literalmente con el previsto en las bases, se deberá validar la experiencia si las actividades que ejecutó el postor corresponden a la experiencia requerida.*
- *En el caso de consorcios, la calificación de la experiencia se realiza conforme a la Directiva "Participación de Proveedores en Consorcio en las Contrataciones del Estado".*

Importante

- *Si como resultado de una consulta u observación corresponde precisarse o ajustarse el requerimiento, se solicita la autorización del área usuaria y se pone de conocimiento de tal hecho a la dependencia que aprobó el expediente de contratación, de conformidad con el numeral 72.3 del artículo 72 del Reglamento.*
- *El cumplimiento de los Términos de Referencia se realiza mediante la presentación de una declaración jurada. De ser el caso, adicionalmente la Entidad puede solicitar documentación que acredite el cumplimiento del algún componente de estos. Para dicho efecto consignará de manera detallada los documentos que deben presentar los postores en el literal a.5) del numeral 2.2.1.1 de esta sección de las bases.*
- *Los requisitos de calificación determinan si los postores cuentan con las capacidades necesarias para ejecutar el contrato, lo que debe ser acreditado documentalmente, y no mediante declaración jurada.*



**CAPÍTULO IV
FACTORES DE EVALUACIÓN**

EVALUACIÓN TÉCNICA (Puntaje: 100 Puntos)

Importante para la Entidad

*De acuerdo con el artículo 51 del Reglamento, se **deben** establecer los siguientes factores de evaluación:*

Esta nota deberá ser eliminada una vez culminada la elaboración de las bases, así como los factores de evaluación que no se incluyan.

FACTORES DE EVALUACIÓN		PUNTAJE / METODOLOGÍA PARA SU ASIGNACIÓN
A.	EXPERIENCIA DEL POSTOR EN LA ESPECIALIDAD	70 puntos
	<p><u>Evaluación:</u></p> <p>El postor debe acreditar un monto facturado acumulado equivalente a dos veces el Valor Referencial por la contratación de servicios de consultoría de obra iguales o similares al objeto de la convocatoria, durante los diez (10) años anteriores a la fecha de la presentación de ofertas que se computarán desde la fecha de la conformidad o emisión del comprobante de pago, según corresponda.</p> <p><u>Acreditación:</u></p> <p>La experiencia en la especialidad se acreditará con copia simple de (i) contratos u órdenes de servicios y su respectiva conformidad, constancia de prestación o liquidación del contrato; o (ii) comprobantes de pago cuya cancelación se acredite documental y fehacientemente, con voucher de depósito, nota de abono, reporte de estado de cuenta, cualquier otro documento emitido por Entidad del sistema financiero que acredite el abono o mediante cancelación en el mismo comprobante de pago¹⁶.</p> <p>Las disposiciones sobre el requisito de calificación "Experiencia del postor en la especialidad" previstas en el literal C del numeral 3.2 del Capítulo III de la presente sección de las bases resultan aplicables para el presente factor.</p>	<p>M = Monto facturado acumulado por el postor por la prestación de servicios de consultoría en la especialidad</p> <p>M >= 2 veces el valor referencial: 70 puntos</p> <p>M >= 1.75 veces el valor referencial y < 2 veces el valor referencial: 65 puntos</p> <p>M > 1.5 veces el valor referencial y < 1.75 veces el valor referencial: 60 puntos</p>
B.	METODOLOGÍA PROPUESTA	30 puntos
	<p><u>Evaluación:</u></p> <p>Se evaluará la metodología propuesta por el postor para la ejecución de la consultoría de obra, cuyo contenido mínimo es el siguiente:</p> <p>Descripción del plan de trabajo. Cuadro de Gestión de recursos (Personal, Materiales, Equipos). Deberá visualizarse en el referido cuadro la programación mensualizada de cada</p>	<p>Desarrolla la metodología que sustenta la oferta 30 puntos</p> <p>No desarrolla la metodología que sustente la oferta 0 puntos</p>

¹⁶ Cabe precisar que, de acuerdo con la **Resolución N° 0065-2018-TCE-S1 del Tribunal de Contrataciones del Estado**:

"... el solo sello de cancelado en el comprobante, cuando ha sido colocado por el propio postor, no puede ser considerado como una acreditación que produzca fehaciencia en relación a que se encuentra cancelado. Admitir ello equivaldría a considerar como válida la sola declaración del postor afirmando que el comprobante de pago ha sido cancelado"

(...)

"Situación diferente se suscita ante el sello colocado por el cliente del postor [sea utilizando el término "cancelado" o "pagado"] supuesto en el cual sí se contaría con la declaración de un tercero que brinde certeza, ante la cual debiera reconocerse la validez de la experiencia".

FACTORES DE EVALUACIÓN	PUNTAJE / METODOLOGÍA PARA SU ASIGNACIÓN
<p>uno de los recursos en la ejecución del servicio de consultoría. Diagrama de Flujos de la metodología Organigrama y matriz de asignación de responsabilidades Programación de actividades (Gantt).</p> <p><u>Acreditación:</u></p> <p>Se acreditará mediante la presentación del documento que sustente la metodología propuesta.</p>	

Para acceder a la etapa de evaluación económica, el postor debe obtener un **puntaje técnico mínimo de ochenta (80) puntos**.

Importante

- *Los factores de evaluación elaborados por el órgano encargado de contrataciones o el comité de selección, según corresponda, guardan vinculación, razonabilidad y proporcionalidad con el objeto de la contratación. Asimismo, estos no pueden calificar con puntaje el cumplimiento de los Términos de Referencia ni los requisitos de calificación.*
- *Las ofertas técnicas que no alcancen el puntaje mínimo especificado son descalificadas.*

EVALUACIÓN ECONÓMICA (Puntaje: 100 Puntos)

FACTOR DE EVALUACIÓN	PUNTAJE / METODOLOGÍA PARA SU ASIGNACIÓN
A. PRECIO	
<p><u>Evaluación:</u></p> <p>Se evaluará considerando la oferta económica del postor.</p> <p><u>Acreditación:</u></p> <p>Se acreditará mediante el documento que contiene la oferta económica (Anexo N° 6).</p>	<p>La evaluación consistirá en asignar un puntaje de cien (100) puntos a la oferta de precio más bajo y otorga a las demás ofertas puntajes inversamente proporcionales a sus respectivos precios, según la siguiente fórmula:</p> $P_i = \frac{O_m \times PMP}{O_i}$ <p>Donde:</p> <p>I = Oferta <i>P_i</i> = Puntaje de la oferta a evaluar <i>O_i</i> = Precio i <i>O_m</i> = Precio de la oferta más baja PMP = Puntaje máximo del precio</p>
PUNTAJE TOTAL	100 puntos

CAPÍTULO V PROFORMA DEL CONTRATO

Importante

Dependiendo del objeto del contrato, de resultar indispensable, puede incluirse cláusulas adicionales o la adecuación de las propuestas en el presente documento, las que en ningún caso pueden contemplar disposiciones contrarias a la normativa vigente ni a lo señalado en este capítulo.

Conste por el presente documento, la contratación del servicio de consultoría de obra [CONSIGNAR LA DENOMINACIÓN DE LA CONVOCATORIA], que celebra de una parte [CONSIGNAR EL NOMBRE DE LA ENTIDAD], en adelante LA ENTIDAD, con RUC N° [.....], con domicilio legal en [.....], representada por [.....], identificado con DNI N° [.....], y de otra parte [.....], con RUC N° [.....], con domicilio legal en [.....], inscrita en la Ficha N° [.....] Asiento N° [.....] del Registro de Personas Jurídicas de la ciudad de [.....], debidamente representado por su Representante Legal, [.....], con DNI N° [.....], según poder inscrito en la Ficha N° [.....], Asiento N° [.....] del Registro de Personas Jurídicas de la ciudad de [.....], a quien en adelante se le denominará EL CONTRATISTA en los términos y condiciones siguientes:

CLÁUSULA PRIMERA: ANTECEDENTES

Con fecha [.....], el órgano encargado de las contrataciones o el comité de selección, según corresponda, adjudicó la buena pro de la **ADJUDICACIÓN SIMPLIFICADA N° [CONSIGNAR NOMENCLATURA DEL PROCEDIMIENTO DE SELECCIÓN]** para la contratación de [CONSIGNAR LA DENOMINACIÓN DE LA CONVOCATORIA], a [INDICAR NOMBRE DEL GANADOR DE LA BUENA PRO], cuyos detalles e importe constan en los documentos integrantes del presente contrato.

CLÁUSULA SEGUNDA: OBJETO

El presente contrato tiene por objeto [CONSIGNAR EL OBJETO DE LA CONTRATACIÓN].

CLÁUSULA TERCERA: MONTO CONTRACTUAL

El monto total del presente contrato asciende a [CONSIGNAR MONEDA Y MONTO], que incluye todos los impuestos de Ley.

Este monto comprende el costo del servicio de consultoría de obra, todos los tributos, seguros, transporte, inspecciones, pruebas y, de ser el caso, los costos laborales conforme a la legislación vigente, así como cualquier otro concepto que pueda tener incidencia sobre la ejecución del servicio de consultoría de obra materia del presente contrato.

CLÁUSULA CUARTA: DEL PAGO¹⁷

LA ENTIDAD se obliga a pagar la contraprestación a EL CONTRATISTA en [INDICAR MONEDA], en [INDICAR SI SE TRATA DE PAGO ÚNICO, PAGOS PARCIALES O PAGOS PERIÓDICOS O SEGÚN TARIFA EN EL CASO DE PROCEDIMIENTOS DE SUPERVISIÓN DE LA ELABORACIÓN DE EXPEDIENTES TÉCNICOS Y SUPERVISIÓN DE OBRAS CONVOCADOS BAJO EL SISTEMA DE CONTRATACIÓN DE TARIFAS], luego de la recepción formal y completa de la documentación correspondiente, según lo establecido en el artículo 171 del Reglamento de la Ley de Contrataciones del Estado.

Para tal efecto, el responsable de otorgar la conformidad de la prestación deberá hacerlo en un plazo que no excederá de los quince (15) días, bajo responsabilidad de dicho funcionario.

LA ENTIDAD debe efectuar el pago dentro de los diez (10) días calendario siguientes de otorgada la conformidad de los servicios, siempre que se verifiquen las condiciones establecidas en el

¹⁷ En cada caso concreto, dependiendo de la naturaleza del contrato, podrá adicionarse la información que resulte pertinente a efectos de generar el pago.

contrato para ello, bajo responsabilidad del funcionario competente.

En caso de retraso en el pago por parte de LA ENTIDAD, salvo que se deba a caso fortuito o fuerza mayor, EL CONTRATISTA tendrá derecho al pago de intereses legales conforme a lo establecido en el artículo 39 de la Ley de Contrataciones del Estado y en el artículo 171 de su Reglamento, los que se computan desde la oportunidad en que el pago debió efectuarse.

CLÁUSULA QUINTA: DEL PLAZO DE LA EJECUCIÓN DE LA PRESTACIÓN

El plazo de ejecución del presente contrato es de [.....], el mismo que se computa desde [CONSIGNAR SI ES DEL DÍA SIGUIENTE DEL PERFECCIONAMIENTO DEL CONTRATO, DESDE LA FECHA QUE SE ESTABLEZCA EN EL CONTRATO O DESDE LA FECHA EN QUE SE CUMPLAN LAS CONDICIONES PREVISTAS EN EL CONTRATO PARA EL INICIO DE LA EJECUCIÓN, DEBIENDO INDICAR LAS MISMAS EN ESTE ULTIMO CASO].

Importante para la Entidad

De preverse en los Términos de Referencia la ejecución de actividades de instalación, implementación u otros que deban realizarse de manera previa al inicio del plazo de ejecución, se debe consignar lo siguiente:

“El plazo para la [CONSIGNAR LAS ACTIVIDADES PREVIAS PREVISTAS EN LOS TÉRMINOS DE REFERENCIA] es de [.....], el mismo que se computa desde [INDICAR CONDICIÓN CON LA QUE DICHAS ACTIVIDADES SE INICIAN].”

Incorporar a las bases o eliminar, según corresponda.

Importante para la Entidad

En el caso de contratación de prestaciones accesorias, se puede incluir la siguiente cláusula:

CLÁUSULA ...: PRESTACIONES ACCESORIAS¹⁸

“Las prestaciones accesorias tienen por objeto [CONSIGNAR EL OBJETO DE LAS PRESTACIONES ACCESORIAS].

El monto de las prestaciones accesorias asciende a [CONSIGNAR MONEDA Y MONTO], que incluye todos los impuestos de Ley.

El plazo de ejecución de las prestaciones accesorias es de [.....], el mismo que se computa desde [CONSIGNAR SI ES DEL DÍA SIGUIENTE DEL CUMPLIMIENTO DE LAS PRESTACIONES PRINCIPALES, DESDE LA FECHA QUE SE ESTABLEZCA EN EL CONTRATO O DESDE LA FECHA EN QUE SE CUMPLAN LAS CONDICIONES PREVISTAS EN EL CONTRATO PARA EL INICIO DE LA EJECUCIÓN DE LAS PRESTACIONES ACCESORIAS, DEBIENDO INDICAR LAS MISMAS EN ESTE ULTIMO CASO].

[DE SER EL CASO, INCLUIR OTROS ASPECTOS RELACIONADOS A LA EJECUCIÓN DE LAS PRESTACIONES ACCESORIAS].”

Incorporar a las bases o eliminar, según corresponda

CLÁUSULA SEXTA: PARTES INTEGRANTES DEL CONTRATO

El presente contrato está conformado por las bases integradas, la oferta ganadora¹⁹, así como los documentos derivados del procedimiento de selección que establezcan obligaciones para las partes.

CLÁUSULA SÉTIMA: GARANTÍAS

EL CONTRATISTA entregó al perfeccionamiento del contrato la respectiva garantía incondicional,

¹⁸ De conformidad con la Directiva sobre prestaciones accesorias, los contratos relativos al cumplimiento de la(s) prestación(es) principal(es) y de la(s) prestación(es) accesoria(s), pueden estar contenidos en uno o dos documentos. En el supuesto que ambas prestaciones estén contenidas en un mismo documento, estas deben estar claramente diferenciadas, debiendo indicarse entre otros aspectos, el precio y plazo de cada prestación.

¹⁹ La oferta ganadora comprende a la oferta técnica y oferta económica del postor ganador de la buena pro.

solidaria, irrevocable, y de realización automática en el país al solo requerimiento, a favor de LA ENTIDAD, por los conceptos, montos y vigencias siguientes:

- De fiel cumplimiento del contrato: [CONSIGNAR EL MONTO], a través de la [INDICAR EL TIPO DE GARANTÍA PRESENTADA] N° [INDICAR NÚMERO DEL DOCUMENTO] emitida por [SEÑALAR EMPRESA QUE LA EMITE]. Monto que es equivalente al diez por ciento (10%) del monto del contrato original, la misma que debe mantenerse vigente hasta el consentimiento de la liquidación final.

Importante

Al amparo de lo dispuesto en el numeral 149.4 del artículo 149 del Reglamento de la Ley de Contrataciones del Estado, en los contratos de consultoría de obra, si el postor ganador de la buena pro solicita la retención del diez por ciento (10%) del monto del contrato original como garantía de fiel cumplimiento de contrato, debe consignarse lo siguiente:

“De fiel cumplimiento del contrato: [CONSIGNAR EL MONTO], a través de la retención que debe efectuar LA ENTIDAD, durante la primera mitad del número total de pagos a realizarse, de forma prorrateada, con cargo a ser devuelto a la finalización del mismo.”

En el caso que corresponda, consignar lo siguiente:

- Garantía fiel cumplimiento por prestaciones accesorias: [CONSIGNAR EL MONTO], a través de la [INDICAR EL TIPO DE GARANTÍA PRESENTADA] N° [INDICAR NÚMERO DEL DOCUMENTO] emitida por [SEÑALAR EMPRESA QUE LA EMITE], la misma que debe mantenerse vigente hasta el cumplimiento total de las obligaciones garantizadas.

Importante

Al amparo de lo dispuesto en el numeral 151.2 del artículo 151 del Reglamento de la Ley de Contrataciones del Estado, si el postor ganador de la buena pro solicita la retención del diez por ciento (10%) del monto del contrato de la prestación accesorias como garantía de fiel cumplimiento de prestaciones accesorias, debe consignarse lo siguiente:

“De fiel cumplimiento por prestaciones accesorias: [CONSIGNAR EL MONTO], a través de la retención que debe efectuar LA ENTIDAD, durante la primera mitad del número total de pagos a realizarse, de forma prorrateada, con cargo a ser devuelto a la finalización del mismo.”

CLÁUSULA OCTAVA: EJECUCIÓN DE GARANTÍAS POR FALTA DE RENOVACIÓN

LA ENTIDAD puede solicitar la ejecución de las garantías cuando EL CONTRATISTA no las hubiere renovado antes de la fecha de su vencimiento, conforme a lo dispuesto en el literal a) del numeral 155.1 del artículo 155 del Reglamento de la Ley de Contrataciones del Estado.

Importante para la Entidad

Sólo en el caso que la Entidad hubiese previsto otorgar adelanto, se debe incluir la siguiente cláusula:

CLÁUSULA NOVENA: ADELANTO DIRECTO

“LA ENTIDAD otorgará [CONSIGNAR NÚMERO DE ADELANTOS A OTORGARSE] adelantos directos por el [CONSIGNAR PORCENTAJE QUE NO DEBE EXCEDER DEL 30% DEL MONTO DEL CONTRATO ORIGINAL] del monto del contrato original.

EL CONTRATISTA debe solicitar los adelantos dentro de [CONSIGNAR EL PLAZO Y OPORTUNIDAD PARA LA SOLICITUD], adjuntando a su solicitud la garantía por adelantos mediante carta fianza o póliza de caución acompañada del comprobante de pago correspondiente. Vencido dicho plazo no procederá la solicitud.

LA ENTIDAD debe entregar el monto solicitado dentro de [CONSIGNAR EL PLAZO] siguientes a la presentación de la solicitud del contratista.”

Incorporar a las bases o eliminar, según corresponda.

CLÁUSULA DÉCIMA: CONFORMIDAD DE LA PRESTACIÓN DEL SERVICIO

La conformidad de la prestación del servicio se regula por lo dispuesto en el artículo 168 del Reglamento de la Ley de Contrataciones del Estado. La conformidad será otorgada por [CONSIGNAR EL ÁREA O UNIDAD ORGÁNICA QUE OTORGARÁ LA CONFORMIDAD].

De existir observaciones, LA ENTIDAD las comunica al CONTRATISTA, indicando claramente el sentido de estas, otorgándole un plazo para subsanar no menor de cinco (5) ni mayor de quince (15) días. Si pese al plazo otorgado, EL CONTRATISTA no cumpliera a cabalidad con la subsanación, LA ENTIDAD puede otorgar al CONTRATISTA periodos adicionales para las correcciones pertinentes. En este supuesto corresponde aplicar la penalidad por mora desde el vencimiento del plazo para subsanar.

Este procedimiento no resulta aplicable cuando la consultoría manifiestamente no cumpla con las características y condiciones ofrecidas, en cuyo caso LA ENTIDAD no otorga la conformidad, debiendo considerarse como no ejecutada la prestación, aplicándose la penalidad que corresponda por cada día de atraso.

CLÁUSULA UNDÉCIMA: DECLARACIÓN JURADA DEL CONTRATISTA

EL CONTRATISTA declara bajo juramento que se compromete a cumplir las obligaciones derivadas del presente contrato, bajo sanción de quedar inhabilitado para contratar con el Estado en caso de incumplimiento.

Importante para la Entidad

En los contratos de consultoría de obras para elaborar los expedientes técnicos de obra, se debe incluir obligatoriamente esta cláusula:

CLÁUSULA ...: OBLIGACIÓN DE ATENDER LAS CONSULTAS

EL CONTRATISTA asume la obligación de atender las consultas que le remita LA ENTIDAD, dentro de plazo previsto en el numeral 193.7 del artículo 193 del Reglamento de la Ley de Contrataciones del Estado. Ante la falta de absolución de dichas consultas, LA ENTIDAD adopta las acciones correspondientes.

Advertencia

Constituye infracción pasible de sanción según lo previsto en el literal h) del numeral 50.1 del artículo 50 de la Ley, negarse injustificadamente a cumplir las obligaciones derivadas del contrato que deben ejecutarse con posterioridad al pago.

Incorporar a las bases de consultoría de obras para la elaboración de expedientes técnicos o eliminar, según corresponda.

CLÁUSULA DUODÉCIMA: RESPONSABILIDAD POR VICIOS OCULTOS

La conformidad del servicio por parte de LA ENTIDAD no enerva su derecho a reclamar posteriormente por defectos o vicios ocultos, conforme a lo dispuesto por los artículos 40 de la Ley de Contrataciones del Estado y 173 de su Reglamento.

El plazo máximo de responsabilidad del contratista es de [CONSIGNAR TIEMPO EN AÑOS, SEGÚN CORRESPONDA] año(s) contado a partir de la conformidad otorgada por LA ENTIDAD.

Importante para la Entidad

En los contratos de consultoría de obras para elaborar los expedientes técnicos de obra, se debe reemplazar el último párrafo de esta cláusula por el siguiente:

“El plazo máximo de responsabilidad del contratista por errores o deficiencias o por vicios ocultos puede ser reclamada por la Entidad por [CONSIGNAR TIEMPO EN AÑOS, NO MENOR DE TRES (3) AÑOS] años después de la conformidad de obra otorgada por LA ENTIDAD”.

En los contratos de consultoría de obras para la supervisión de obra, se debe reemplazar el último párrafo de esta cláusula por el siguiente:

“El plazo máximo de responsabilidad del contratista puede ser reclamada por la Entidad por [CONSIGNAR TIEMPO EN AÑOS, NO MENOR DE SIETE (7) AÑOS] años después de la conformidad de obra otorgada por LA ENTIDAD”.

Incorporar a las bases de consultoría de obras para la elaboración de expedientes técnicos o eliminar, según corresponda.

CLÁUSULA DÉCIMA TERCERA: PENALIDADES

Si EL CONTRATISTA incurre en retraso injustificado en la ejecución de las prestaciones objeto del contrato, LA ENTIDAD le aplica automáticamente una penalidad por mora por cada día de atraso, de acuerdo a la siguiente fórmula:

$$\text{Penalidad Diaria} = \frac{0.10 \times \text{monto vigente}}{F \times \text{plazo vigente en días}}$$

Donde:

F = 0.25 para plazos mayores a sesenta (60) días o;

F = 0.40 para plazos menores o iguales a sesenta (60) días.

El retraso se justifica a través de la solicitud de ampliación de plazo debidamente aprobado. Adicionalmente, se considera justificado el retraso y en consecuencia no se aplica penalidad, cuando EL CONTRATISTA acredite, de modo objetivamente sustentado, que el mayor tiempo transcurrido no le resulta imputable. En este último caso la calificación del retraso como justificado por parte de LA ENTIDAD no da lugar al pago de gastos generales ni costos directos de ningún tipo, conforme el numeral 162.5 del artículo 162 del Reglamento de la Ley de Contrataciones del Estado.

Adicionalmente a la penalidad por mora se aplicarán las siguientes penalidades:

Otras penalidades			
N°	Supuestos de aplicación de penalidad	Forma de cálculo	Procedimiento
1	Cuando el personal acreditado permanece menos de sesenta (60) días desde el inicio de su participación en la ejecución del contrato o del íntegro del plazo de ejecución, si este es menor a los sesenta (60) días, de conformidad con las disposiciones establecidas en el numeral 190.2 del artículo 190 del Reglamento.	[INCLUIR LA FORMA DE CÁLCULO, QUE NO PUEDE SER MENOR A LA MITAD DE UNA UNIDAD IMPOSITIVA TRIBUTARIA (0.5 UIT) NI MAYOR A UNA (1) UIT] por cada día de ausencia del personal en el plazo previsto.	Según informe del [CONSIGNAR EL ÁREA USUARIA A CARGO DE LA SUPERVISIÓN DEL CONTRATO].
2	En caso el contratista incumpla con su obligación de ejecutar la prestación con el personal acreditado o debidamente sustituido.	[INCLUIR LA FORMA DE CÁLCULO, QUE NO PUEDE SER MENOR A LA MITAD DE UNA UNIDAD IMPOSITIVA TRIBUTARIA (0.5 UIT) NI MAYOR A UNA (1) UIT] por cada día de ausencia del personal.	Según informe del [CONSIGNAR EL ÁREA USUARIA A CARGO DE LA SUPERVISIÓN DEL CONTRATO].
3	Si como consecuencia de verificar el funcionamiento u operatividad de la infraestructura culminada y las instalaciones y equipos en caso corresponda, el comité de recepción advierte que la obra no se encuentra culminada.	[INCLUIR LA FORMA DE CÁLCULO, QUE NO PUEDE SER MENOR A 1% NI MAYOR A 5%] al monto del contrato de supervisión.	Según informe del comité de recepción.
4	En caso el supervisor de obra no absuelva	Una (1) UIT por no	Según informe del

las consultas o las absuelva fuera del plazo señalado en el numeral 193.3 del artículo 193 del Reglamento. ²⁰	atender las consultas formuladas por el residente de obra, según lo dispuesto en el literal b) del numeral 193.10 del artículo 193 del Reglamento.	[CONSIGNAR EL ÁREA USUARIA A CARGO DE LA SUPERVISIÓN DEL CONTRATO].
(...)		

Importante

De haberse previsto establecer penalidades distintas a la penalidad por mora, incluir dichas penalidades, los supuestos de aplicación de penalidad, la forma de cálculo de la penalidad para cada supuesto y el procedimiento mediante el cual se verifica el supuesto a penalizar, conforme el artículo 163 del Reglamento de la Ley de Contrataciones del Estado.

Estas penalidades se deducen de los pagos a cuenta o del pago final, según corresponda; o si fuera necesario, se cobra del monto resultante de la ejecución de la garantía de fiel cumplimiento.

Estos dos (2) tipos de penalidades pueden alcanzar cada una un monto máximo equivalente al diez por ciento (10%) del monto del contrato vigente, o de ser el caso, del ítem que debió ejecutarse.

Cuando se llegue a cubrir el monto máximo de la penalidad por mora o el monto máximo para otras penalidades, de ser el caso, LA ENTIDAD puede resolver el contrato por incumplimiento.

CLÁUSULA DÉCIMA CUARTA: RESOLUCIÓN DEL CONTRATO

Cualquiera de las partes puede resolver el contrato, de conformidad con el numeral 32.3 del artículo 32 y artículo 36 de la Ley de Contrataciones del Estado, y el artículo 164 de su Reglamento. De darse el caso, LA ENTIDAD procederá de acuerdo a lo establecido en el artículo 165 del Reglamento de la Ley de Contrataciones del Estado.

CLÁUSULA DÉCIMA QUINTA: RESPONSABILIDAD DE LAS PARTES

Cuando se resuelva el contrato por causas imputables a algunas de las partes, se debe resarcir los daños y perjuicios ocasionados, a través de la indemnización correspondiente. Ello no obsta la aplicación de las sanciones administrativas, penales y pecuniarias a que dicho incumplimiento diere lugar, en el caso que éstas correspondan.

Lo señalado precedentemente no exime a ninguna de las partes del cumplimiento de las demás obligaciones previstas en el presente contrato.

CLÁUSULA DÉCIMA SEXTA: ANTICORRUPCIÓN

EL CONTRATISTA declara y garantiza no haber, directa o indirectamente, o tratándose de una persona jurídica a través de sus socios, integrantes de los órganos de administración, apoderados, representantes legales, funcionarios, asesores o personas vinculadas a las que se refiere el artículo 7 del Reglamento de la Ley de Contrataciones del Estado, ofrecido, negociado o efectuado, cualquier pago o, en general, cualquier beneficio o incentivo ilegal en relación al contrato.

Asimismo, el CONTRATISTA se obliga a conducirse en todo momento, durante la ejecución del contrato, con honestidad, probidad, veracidad e integridad y de no cometer actos ilegales o de corrupción, directa o indirectamente o a través de sus socios, accionistas, participacionistas, integrantes de los órganos de administración, apoderados, representantes legales, funcionarios, asesores y personas vinculadas a las que se refiere el artículo 7 del Reglamento de la Ley de Contrataciones del Estado.

Además, EL CONTRATISTA se compromete a i) comunicar a las autoridades competentes, de manera directa y oportuna, cualquier acto o conducta ilícita o corrupta de la que tuviera conocimiento; y ii) adoptar medidas técnicas, organizativas y/o de personal apropiadas para evitar los referidos actos o prácticas.

²⁰ En caso que el objeto de la contratación sea la supervisión de la obra, incluir obligatoriamente esta penalidad.

Finalmente, EL CONTRATISTA se compromete a no colocar a los funcionarios públicos con los que deba interactuar, en situaciones reñidas con la ética. En tal sentido, reconoce y acepta la prohibición de ofrecerles a éstos cualquier tipo de obsequio, donación, beneficio y/o gratificación, ya sea de bienes o servicios, cualquiera sea la finalidad con la que se lo haga.

CLÁUSULA DÉCIMA SÉTIMA: MARCO LEGAL DEL CONTRATO

Sólo en lo no previsto en este contrato, en la Ley de Contrataciones del Estado y su Reglamento, en las directivas que emita el OSCE y demás normativa especial que resulte aplicable, serán de aplicación supletoria las disposiciones pertinentes del Código Civil vigente, cuando corresponda, y demás normas de derecho privado.

CLÁUSULA DÉCIMA OCTAVA: SOLUCIÓN DE CONTROVERSIAS²¹

Las controversias que surjan entre las partes durante la ejecución del contrato se resuelven mediante conciliación o arbitraje, según el acuerdo de las partes.

Cualquiera de las partes tiene derecho a iniciar el arbitraje a fin de resolver dichas controversias dentro del plazo de caducidad previsto en la Ley de Contrataciones del Estado y su Reglamento.

Facultativamente, cualquiera de las partes tiene el derecho a solicitar una conciliación dentro del plazo de caducidad correspondiente, según lo señalado en el artículo 224 del Reglamento de la Ley de Contrataciones del Estado, sin perjuicio de recurrir al arbitraje, en caso no se llegue a un acuerdo entre ambas partes o se llegue a un acuerdo parcial. Las controversias sobre nulidad del contrato solo pueden ser sometidas a arbitraje.

El Laudo arbitral emitido es inapelable, definitivo y obligatorio para las partes desde el momento de su notificación, según lo previsto en el numeral 45.21 del artículo 45 de la Ley de Contrataciones del Estado.

CLÁUSULA DÉCIMA NOVENA: FACULTAD DE ELEVAR A ESCRITURA PÚBLICA

Cualquiera de las partes puede elevar el presente contrato a Escritura Pública corriendo con todos los gastos que demande esta formalidad.

CLÁUSULA VIGÉSIMA: DOMICILIO PARA EFECTOS DE LA EJECUCIÓN CONTRACTUAL

Las partes declaran el siguiente domicilio para efecto de las notificaciones que se realicen durante la ejecución del presente contrato:

DOMICILIO DE LA ENTIDAD: [.....]

DOMICILIO DEL CONTRATISTA: [CONSIGNAR EL DOMICILIO SEÑALADO POR EL POSTOR GANADOR DE LA BUENA PRO AL PRESENTAR LOS REQUISITOS PARA EL PERFECCIONAMIENTO DEL CONTRATO]

La variación del domicilio aquí declarado de alguna de las partes debe ser comunicada a la otra parte, formalmente y por escrito, con una anticipación no menor de quince (15) días calendario.

De acuerdo con las bases integradas, la oferta y las disposiciones del presente contrato, las partes lo firman por duplicado en señal de conformidad en la ciudad de [.....] al [CONSIGNAR FECHA].

“LA ENTIDAD”

“EL CONTRATISTA”

²¹ De acuerdo con el numeral 225.3 del artículo 225 del Reglamento, las partes pueden recurrir al arbitraje ad hoc cuando las controversias deriven de procedimientos de selección cuyo valor referencial sea menor o igual a cinco millones con 00/100 soles (S/ 5 000 000,00).

Importante

Este documento puede firmarse digitalmente si ambas partes cuentan con firma digital, según la Ley N° 27269, Ley de Firmas y Certificados Digitales²².

CAPÍTULO VI
CONSTANCIA DE PRESTACIÓN DE CONSULTORÍA DE OBRA

De conformidad con el artículo 169 del Reglamento, se deja expresa constancia de la culminación de la prestación derivada del contrato mencionado en el numeral 3 del presente documento.

1 DATOS DEL DOCUMENTO	Número del documento				
	Fecha de emisión del documento				

2 DATOS DEL CONTRATISTA	Nombre, denominación o razón social				
	RUC				
	EN CASO EL CONTRATISTA SEA UN CONSORCIO, ADEMÁS SE DEBERÁ REGISTRAR LA SIGUIENTE INFORMACIÓN:				
	Nombre o razón social del integrante del consorcio	RUC	%	Descripción de las obligaciones	

3 DATOS DEL CONTRATO	Número del contrato					
	Tipo y número del procedimiento de selección					
	Objeto del contrato	Elaboración de Expediente Técnico	Supervisión de la elaboración del		Supervisión de Obra	

²² Para mayor información sobre la normativa de firmas y certificados digitales ingresar a: <https://www.indecopi.gob.pe/web/firmas-digitales/firmar-y-certificados-digitales>

GERENCIA SUB REGIONAL JAEN
ADJUDICACIÓN SIMPLIFICADA N°12-GR.CAJ-GSRJ

			Expediente Técnico			
	Descripción del objeto del contrato					
	Fecha de suscripción del contrato					
	Monto total ejecutado del contrato					
	Plazo de ejecución contractual	Plazo original	días calendario			
		Ampliación(es) de plazo	días calendario			
		Total plazo	días calendario			
Fecha de inicio de la consultoría de obra						
	Fecha final de la consultoría de obra					

En caso de elaboración de Expediente Técnico		
4 DATOS DEL EXPEDIENTE TÉCNICO	Denominación del proyecto	
	Ubicación del proyecto	
	Monto del presupuesto	

En caso de Supervisión de Obras		
5 DATOS DE LA OBRA	Denominación de la obra	
	Ubicación de la obra	
	Número de adicionales de obra	
	Monto total de los adicionales	
	Número de deductivos	
	Monto total de los deductivos	
	Monto total de la obra	

6 APLICACIÓN DE PENALIDADES	Monto de las penalidades por mora	
	Monto de otras penalidades	
	Monto total de las penalidades aplicadas	

7 DATOS DE LA ENTIDAD	Nombre de la Entidad	
	RUC de la Entidad	
	Nombres y apellidos del funcionario que emite la constancia	
	Cargo que ocupa en la Entidad	
	Teléfono de contacto	

8	
	NOMBRE, FIRMA Y SELLO DEL FUNCIONARIO COMPETENTE

ANEXOS

ANEXO N° 1

DECLARACIÓN JURADA DE DATOS DEL POSTOR

Señores

[CONSIGNAR ÓRGANO ENCARGADO DE LAS CONTRATACIONES O COMITÉ DE SELECCIÓN, SEGÚN CORRESPONDA]

ADJUDICACIÓN SIMPLIFICADA N° [CONSIGNAR NOMENCLATURA DEL PROCEDIMIENTO]

Presente.-

El que se suscribe, [.....], postor y/o Representante Legal de [CONSIGNAR EN CASO DE SER PERSONA JURÍDICA], identificado con [CONSIGNAR TIPO DE DOCUMENTO DE IDENTIDAD] N° [CONSIGNAR NÚMERO DE DOCUMENTO DE IDENTIDAD], con poder inscrito en la localidad de [CONSIGNAR EN CASO DE SER PERSONA JURÍDICA] en la Ficha N° [CONSIGNAR EN CASO DE SER PERSONA JURÍDICA] Asiento N° [CONSIGNAR EN CASO DE SER PERSONA JURÍDICA], **DECLARO BAJO JURAMENTO** que la siguiente información se sujeta a la verdad:

Nombre, Denominación o Razón Social :			
Domicilio Legal :			
RUC :	Teléfono(s) :		
MYPE ²³		Sí	No
Correo electrónico :			

Autorización de notificación por correo electrónico:

Autorizo que se notifiquen al correo electrónico indicado las siguientes actuaciones:

1. Solicitud de reducción de la oferta económica.
2. Solicitud de subsanación de los requisitos para perfeccionar el contrato.
3. Solicitud para presentar los documentos para perfeccionar el contrato, según orden de prelación, de conformidad con lo previsto en el artículo 141 del Reglamento.
4. Respuesta a la solicitud de acceso al expediente de contratación.

Asimismo, me comprometo a remitir la confirmación de recepción, en el plazo máximo de dos (2) días hábiles de recibida la comunicación.

[CONSIGNAR CIUDAD Y FECHA]

.....
Firma, Nombres y Apellidos del postor o Representante legal, según corresponda

Importante

La notificación dirigida a la dirección de correo electrónico consignada se entenderá válidamente efectuada cuando la Entidad reciba acuse de recepción.

²³ Esta información será verificada por la Entidad en la página web del Ministerio de Trabajo y Promoción del Empleo en la sección consulta de empresas acreditadas en el REMYPE en el link <http://www2.trabajo.gob.pe/servicios-en-linea-2-2/> y se tendrá en consideración, en caso el postor ganador de la buena pro solicite la retención del diez por ciento (10%) del monto del contrato, en calidad de garantía de fiel cumplimiento, según lo señalado en el numeral 149.4 del artículo 149 y el numeral 151.2 del artículo 151 del Reglamento. Asimismo, dicha información se tendrá en cuenta en caso de empate, conforme a lo previsto en el artículo 91 del Reglamento.

Importante

Cuando se trate de consorcios, la declaración jurada es la siguiente:

ANEXO N° 1

DECLARACIÓN JURADA DE DATOS DEL POSTOR

Señores

[CONSIGNAR ÓRGANO ENCARGADO DE LAS CONTRATACIONES O COMITÉ DE SELECCIÓN, SEGÚN CORRESPONDA]

ADJUDICACIÓN SIMPLIFICADA N° [CONSIGNAR NOMENCLATURA DEL PROCEDIMIENTO]

Presente.-

El que se suscribe, [.....], representante común del consorcio [CONSIGNAR EL NOMBRE DEL CONSORCIO], identificado con [CONSIGNAR TIPO DE DOCUMENTO DE IDENTIDAD] N° [CONSIGNAR NÚMERO DE DOCUMENTO DE IDENTIDAD], **DECLARO BAJO JURAMENTO** que la siguiente información se sujeta a la verdad:

Datos del consorciado 1				
Nombre, Denominación o Razón Social :				
Domicilio Legal :				
RUC :	Teléfono(s) :			
MYPE ²⁴		Sí	No	
Correo electrónico :				

Datos del consorciado 2				
Nombre, Denominación o Razón Social :				
Domicilio Legal :				
RUC :	Teléfono(s) :			
MYPE ²⁵		Sí	No	
Correo electrónico :				

Datos del consorciado ...				
Nombre, Denominación o Razón Social :				
Domicilio Legal :				
RUC :	Teléfono(s) :			
MYPE ²⁶		Sí	No	
Correo electrónico :				

Autorización de notificación por correo electrónico:

Correo electrónico del consorcio:

Autorizo que se notifiquen al correo electrónico indicado las siguientes actuaciones:

1. Solicitud de reducción de la oferta económica.

²⁴ Esta información será verificada por la Entidad en la página web del Ministerio de Trabajo y Promoción del Empleo en la sección consulta de empresas acreditadas en el REMYPE en el link <http://www2.trabajo.gob.pe/servicios-en-linea-2-2/> y se tendrá en consideración, en caso el consorcio ganador de la buena pro solicite la retención del diez por ciento (10%) del monto del contrato, en calidad de garantía de fiel cumplimiento, según lo señalado en el numeral 149.4 del artículo 149 y el numeral 151.2 del artículo 151 del Reglamento. Asimismo, dicha información se tendrá en cuenta en caso de empate, conforme a lo previsto en el artículo 91 del Reglamento. Para dichos efectos, todos los integrantes del consorcio deben acreditar la condición de micro o pequeña empresa.

²⁵ Ibídem.

²⁶ Ibídem.

2. Solicitud de subsanación de los requisitos para perfeccionar el contrato.
3. Solicitud para presentar los documentos para perfeccionar el contrato, según orden de prelación, de conformidad con lo previsto en el artículo 141 del Reglamento.
4. Respuesta a la solicitud de acceso al expediente de contratación.

Asimismo, me comprometo a remitir la confirmación de recepción, en el plazo máximo de dos (2) días hábiles de recibida la comunicación.

[CONSIGNAR CIUDAD Y FECHA]

.....
**Firma, Nombres y Apellidos del representante
común del consorcio**

Importante

La notificación dirigida a la dirección de correo electrónico consignada se entenderá válidamente efectuada cuando la Entidad reciba acuse de recepción.

ANEXO N° 2

DECLARACIÓN JURADA
(ART. 52 DEL REGLAMENTO DE LA LEY DE CONTRATACIONES DEL ESTADO)

Señores

[CONSIGNAR ÓRGANO ENCARGADO DE LAS CONTRATACIONES O COMITÉ DE SELECCIÓN, SEGÚN CORRESPONDA]

ADJUDICACIÓN SIMPLIFICADA N° [CONSIGNAR NOMENCLATURA DEL PROCEDIMIENTO]

Presente.-

Mediante el presente el suscrito, postor y/o Representante Legal de [CONSIGNAR EN CASO DE SER PERSONA JURÍDICA], declaro bajo juramento:

- i. No haber incurrido y me obligo a no incurrir en actos de corrupción, así como a respetar el principio de integridad.
- ii. No tener impedimento para postular en el procedimiento de selección ni para contratar con el Estado, conforme al artículo 11 de la Ley de Contrataciones del Estado.
- iii. Conocer las sanciones contenidas en la Ley de Contrataciones del Estado y su Reglamento, así como las disposiciones aplicables de la Ley N° 27444, Ley del Procedimiento Administrativo General.
- iv. Participar en el presente proceso de contratación en forma independiente sin mediar consulta, comunicación, acuerdo, arreglo o convenio con ningún proveedor; y, conocer las disposiciones del Decreto Legislativo N° 1034, Decreto Legislativo que aprueba la Ley de Represión de Conductas Anticompetitivas.
- v. Conocer, aceptar y someterme a las bases, condiciones y reglas del procedimiento de selección.
- vi. Ser responsable de la veracidad de los documentos e información que presento en el presente procedimiento de selección.
- vii. Comprometerme a mantener la oferta presentada durante el procedimiento de selección y a perfeccionar el contrato, en caso de resultar favorecido con la buena pro.

[CONSIGNAR CIUDAD Y FECHA]

.....
**Firma, Nombres y Apellidos del postor o
Representante legal, según corresponda**

Importante

En el caso de consorcios, cada integrante debe presentar esta declaración jurada, salvo que sea presentada por el representante común del consorcio.

ANEXO N° 3

DECLARACIÓN JURADA DE CUMPLIMIENTO DE LOS TÉRMINOS DE REFERENCIA

Señores

[CONSIGNAR ÓRGANO ENCARGADO DE LAS CONTRATACIONES O COMITÉ DE SELECCIÓN, SEGÚN CORRESPONDA]

ADJUDICACIÓN SIMPLIFICADA N° [CONSIGNAR NOMENCLATURA DEL PROCEDIMIENTO]

Presente.-

Es grato dirigirme a usted, para hacer de su conocimiento que luego de haber examinado las bases y demás documentos del procedimiento de la referencia y, conociendo todos los alcances y las condiciones detalladas en dichos documentos, el postor que suscribe ofrece el servicio de consultoría de obra **[CONSIGNAR EL OBJETO DE LA CONVOCATORIA]**, de conformidad con los Términos de Referencia que se indican en el numeral 3.1 del Capítulo III de la sección específica de las bases y los documentos del procedimiento.

[CONSIGNAR CIUDAD Y FECHA]

.....
**Firma, Nombres y Apellidos del postor o
Representante legal o común, según corresponda**

Importante

Adicionalmente, puede requerirse la presentación de documentación que acredite el cumplimiento de los términos de referencia, conforme a lo indicado en el acápite relacionado al contenido de las ofertas de la presente sección de las bases.

ANEXO N° 4

DECLARACIÓN JURADA DE PLAZO DE PRESTACIÓN DEL SERVICIO DE CONSULTORÍA DE OBRA

Señores

[CONSIGNAR ÓRGANO ENCARGADO DE LAS CONTRATACIONES O COMITÉ DE SELECCIÓN, SEGÚN CORRESPONDA]

ADJUDICACIÓN SIMPLIFICADA N° [CONSIGNAR NOMENCLATURA DEL PROCEDIMIENTO]

Presente.-

Mediante el presente, con pleno conocimiento de las condiciones que se exigen en las bases del procedimiento de la referencia, me comprometo a prestar el servicio de consultoría de obra objeto del presente procedimiento de selección en el plazo de [CONSIGNAR EL PLAZO OFERTADO].

[CONSIGNAR CIUDAD Y FECHA]

.....
**Firma, Nombres y Apellidos del postor o
Representante legal o común, según corresponda**

ANEXO N° 5

PROMESA DE CONSORCIO

(Sólo para el caso en que un consorcio se presente como postor)

Señores

[CONSIGNAR ÓRGANO ENCARGADO DE LAS CONTRATACIONES O COMITÉ DE SELECCIÓN, SEGÚN CORRESPONDA]

ADJUDICACIÓN SIMPLIFICADA N° [CONSIGNAR NOMENCLATURA DEL PROCEDIMIENTO]

Presente.-

Los suscritos declaramos expresamente que hemos convenido en forma irrevocable, durante el lapso que dure el procedimiento de selección, para presentar una oferta conjunta a la **ADJUDICACIÓN SIMPLIFICADA N° [CONSIGNAR NOMENCLATURA DEL PROCEDIMIENTO]**.

Asimismo, en caso de obtener la buena pro, nos comprometemos a formalizar el contrato de consorcio, de conformidad con lo establecido por el artículo 140 del Reglamento de la Ley de Contrataciones del Estado, bajo las siguientes condiciones:

a) Integrantes del consorcio

1. [NOMBRE, DENOMINACIÓN O RAZÓN SOCIAL DEL CONSORCIADO 1].
2. [NOMBRE, DENOMINACIÓN O RAZÓN SOCIAL DEL CONSORCIADO 2].

b) Designamos a [CONSIGNAR NOMBRES Y APELLIDOS DEL REPRESENTANTE COMÚN], identificado con [CONSIGNAR TIPO DE DOCUMENTO DE IDENTIDAD] N° [CONSIGNAR NÚMERO DE DOCUMENTO DE IDENTIDAD], como representante común del consorcio para efectos de participar en todos los actos referidos al procedimiento de selección, suscripción y ejecución del contrato correspondiente con [CONSIGNAR NOMBRE DE LA ENTIDAD].

Asimismo, declaramos que el representante común del consorcio no se encuentra impedido, inhabilitado ni suspendido para contratar con el Estado.

c) Fijamos nuestro domicilio legal común en [.....].

d) Las obligaciones que corresponden a cada uno de los integrantes del consorcio son las siguientes:

1. OBLIGACIONES DE [NOMBRE, DENOMINACIÓN O RAZÓN SOCIAL DEL CONSORCIADO 1] [%]²⁷

[DESCRIBIR LAS OBLIGACIONES DEL CONSORCIADO 1]

2. OBLIGACIONES DE [NOMBRE, DENOMINACIÓN O RAZÓN SOCIAL DEL CONSORCIADO 2] [%]²⁸

[DESCRIBIR LAS OBLIGACIONES DEL CONSORCIADO 2]

TOTAL OBLIGACIONES

100%²⁹

²⁷ Consignar únicamente el porcentaje total de las obligaciones, el cual debe ser expresado en número entero, sin decimales.

²⁸ Consignar únicamente el porcentaje total de las obligaciones, el cual debe ser expresado en número entero, sin decimales.

²⁹ Este porcentaje corresponde a la sumatoria de los porcentajes de las obligaciones de cada uno de los integrantes del consorcio.

[CONSIGNAR CIUDAD Y FECHA]

.....
Consortiado 1
Nombres, apellidos y firma del Consortiado 1
o de su Representante Legal
Tipo y N° de Documento de Identidad

.....
Consortiado 2
Nombres, apellidos y firma del Consortiado 2
o de su Representante Legal
Tipo y N° de Documento de Identidad

Importante

De conformidad con el artículo 52 del Reglamento, las firmas de los integrantes del consorcio deben ser legalizadas.

Importante para la Entidad

En caso de procedimientos bajo el sistema a suma alzada incluir el siguiente anexo:

Esta nota deberá ser eliminada una vez culminada la elaboración de las bases

ANEXO N° 6

OFERTA ECONÓMICA

ÍTEM N° [INDICAR NÚMERO]

Señores

[CONSIGNAR ÓRGANO ENCARGADO DE LAS CONTRATACIONES O COMITÉ DE SELECCIÓN, SEGÚN CORRESPONDA]

ADJUDICACIÓN SIMPLIFICADA N° [CONSIGNAR NOMENCLATURA DEL PROCEDIMIENTO]

Presente.-

Es grato dirigirme a usted, para hacer de su conocimiento que, de acuerdo con las bases, mi oferta económica es la siguiente:

CONCEPTO	OFERTA ECONÓMICA
TOTAL	

La oferta económica [CONSIGNAR LA MONEDA DE LA CONVOCATORIA] incluye todos los tributos, seguros, transporte, inspecciones, pruebas y, de ser el caso, los costos laborales conforme a la legislación vigente, así como cualquier otro concepto que pueda tener incidencia sobre el costo del servicio de consultoría a contratar; excepto la de aquellos postores que gocen de alguna exoneración legal, no incluirán en su oferta económica los tributos respectivos.

[CONSIGNAR CIUDAD Y FECHA]

.....
**Firma, Nombres y Apellidos del postor o
Representante legal o común, según corresponda**

Importante

- El postor debe consignar el monto total de la oferta económica, sin perjuicio, que de resultar favorecido con la buena pro, presente el detalle de precios unitarios y la estructura de costos para el perfeccionamiento del contrato.*
- En caso que el postor reduzca su oferta, según lo previsto en el artículo 68 del Reglamento, debe presentar nuevamente este Anexo.*
- El postor que goce de alguna exoneración legal, debe indicar que su oferta no incluye el tributo materia de la exoneración, debiendo incluir el siguiente texto:*

"Mi oferta no incluye [CONSIGNAR EL TRIBUTO MATERIA DE LA EXONERACIÓN]"

Importante para la Entidad

- *En caso de procedimientos según relación de ítems, consignar lo siguiente:
“El postor debe presentar su oferta económica en documentos independientes, en los ítems que se presente”.*
- *En caso de contrataciones que conlleven la ejecución de prestaciones accesorias, consignar lo siguiente:
“El postor debe detallar en su oferta económica, el monto correspondiente a la prestación principal y las prestaciones accesorias”.*
- *Si durante la fase de actos preparatorios, las Entidades advierten que es posible la participación de proveedores que gozan del beneficio de la exoneración del IGV prevista en la Ley N° 27037, Ley de Promoción de la Inversión en la Amazonía, consignar lo siguiente:
“La oferta económica de los postores que presenten la Declaración Jurada de cumplimiento de condiciones para la aplicación de la exoneración del IGV (**Anexo N° 7**), debe encontrarse dentro de los límites del valor referencial sin IGV”.*

Incluir las disposiciones, según corresponda. Una vez culminada la elaboración de las bases, las notas que no se incorporen deben ser eliminadas.

Importante para la Entidad

En caso de procedimientos bajo el sistema a precios unitarios incluir el siguiente anexo:

Esta nota deberá ser eliminada una vez culminada la elaboración de las bases

ANEXO N° 6

OFERTA ECONÓMICA

ÍTEM N° [INDICAR NÚMERO]

Señores

[CONSIGNAR ÓRGANO ENCARGADO DE LAS CONTRATACIONES O COMITÉ DE SELECCIÓN, SEGÚN CORRESPONDA]

ADJUDICACIÓN SIMPLIFICADA N° [CONSIGNAR NOMENCLATURA DEL PROCEDIMIENTO]

Presente.-

Es grato dirigirme a usted, para hacer de su conocimiento que, de acuerdo con las bases, mi oferta económica es la siguiente:

CONCEPTO	PRECIO UNITARIO	OFERTA ECONÓMICA
TOTAL		

La oferta económica [CONSIGNAR LA MONEDA DE LA CONVOCATORIA] incluye todos los tributos, seguros, transporte, inspecciones, pruebas y, de ser el caso, los costos laborales conforme a la legislación vigente, así como cualquier otro concepto que pueda tener incidencia sobre el costo del servicio de consultoría a contratar; excepto la de aquellos postores que gocen de alguna exoneración legal, no incluirán en su oferta económica los tributos respectivos.

[CONSIGNAR CIUDAD Y FECHA]

.....
**Firma, Nombres y Apellidos del postor o
Representante legal o común, según corresponda**

Importante

- El postor debe consignar los precios unitarios y subtotales de su oferta económica.*
- En caso que el postor reduzca su oferta, según lo previsto en el artículo 68 del Reglamento, debe presentar nuevamente este Anexo.*
- El postor que goce de alguna exoneración legal, debe indicar que su oferta no incluye el tributo materia de la exoneración, debiendo incluir el siguiente texto:*

“Mi oferta no incluye [CONSIGNAR EL TRIBUTO MATERIA DE LA EXONERACIÓN]”.

Importante para la Entidad

- En caso de procedimientos según relación de ítems, consignar lo siguiente:
“El postor debe presentar su oferta económica en documentos independientes, en los ítems que se presente”.*
- En caso de contrataciones que conllevan la ejecución de prestaciones accesorias, consignar lo*

siguiente:

“El postor debe detallar en su oferta económica, el monto correspondiente a la prestación principal y las prestaciones accesorias”.

- *Si durante la fase de actos preparatorios, las Entidades advierten que es posible la participación de proveedores que gozan del beneficio de la exoneración del IGV prevista en la Ley N° 27037, Ley de Promoción de la Inversión en la Amazonía, consignar lo siguiente:
“La oferta económica de los postores que presenten la Declaración Jurada de cumplimiento de condiciones para la aplicación de la exoneración del IGV (**Anexo N° 7**), debe encontrarse dentro de los límites del valor referencial sin IGV”.*

Incluir las disposiciones, según corresponda. Una vez culminada la elaboración de las bases, las notas que no se incorporen deben ser eliminadas

Importante para la Entidad

En caso de procedimientos bajo el sistema de tarifas incluir el siguiente anexo:

Esta nota deberá ser eliminada una vez culminada la elaboración de las bases

ANEXO N° 6

OFERTA ECONÓMICA

ÍTEM N° [INDICAR NÚMERO]

Señores

[CONSIGNAR ÓRGANO ENCARGADO DE LAS CONTRATACIONES O COMITÉ DE SELECCIÓN, SEGÚN CORRESPONDA]

ADJUDICACIÓN SIMPLIFICADA N° [CONSIGNAR NOMENCLATURA DEL PROCEDIMIENTO]

Presente.-

Es grato dirigirme a usted, para hacer de su conocimiento que, de acuerdo con las bases, mi oferta económica es la siguiente:

DESCRIPCIÓN DEL OBJETO	N° DE PERIODOS DE TIEMPO ³⁰	PERIODO O UNIDAD DE TIEMPO DE LA TARIFA ³¹	TARIFA UNITARIA OFERTADA ³²	TOTAL OFERTA ECONÓMICA

Importante para la Entidad

En el caso de supervisión de obras, cuando se haya previsto que las actividades comprenden además la liquidación del contrato de obra, se debe reemplazar por la tabla siguiente:

DESCRIPCIÓN DEL OBJETO	N° DE PERIODOS DE TIEMPO ³³	PERIODO O UNIDAD DE TIEMPO ³⁴	TARIFA UNITARIA OFERTADA ³⁵	TOTAL OFERTA ECONÓMICA
<i>Supervisión de obra</i>				
<i>Liquidación de obra</i>				

Incluir o eliminar, según corresponda

³⁰ Número estimado de días, meses, entre otros de la ejecución de la prestación, según lo establecido en las bases.

³¹ Día, mes, entre otros, según lo establecido en las bases.

³² El postor formula su oferta proponiendo una tarifa fija en base al periodo o unidad de tiempo establecida en las bases.

³³ Número estimado de días, meses, entre otros de la ejecución de la prestación, según lo establecido en las bases.

³⁴ Día, mes, entre otros, según lo establecido en las bases.

³⁵ El postor formula su oferta proponiendo una tarifa fija en base al periodo o unidad de tiempo establecida en las bases.

La oferta económica [CONSIGNAR LA MONEDA DE LA CONVOCATORIA] incluye todos los tributos, seguros, transporte, inspecciones, pruebas y, de ser el caso, los costos laborales conforme a la legislación vigente, así como cualquier otro concepto que pueda tener incidencia sobre el costo del servicio de consultoría a contratar; excepto la de aquellos postores que gocen de alguna exoneración legal, no incluirán en su oferta económica los tributos respectivos.

[CONSIGNAR CIUDAD Y FECHA]

.....
**Firma, Nombres y Apellidos del postor o
Representante legal o común, según corresponda**

Importante

- *En caso que el postor reduzca su oferta, según lo previsto en el artículo 68 del Reglamento, debe presentar nuevamente este Anexo.*
- *El postor que goce de alguna exoneración legal, debe indicar que su oferta no incluye el tributo materia de la exoneración, debiendo incluir el siguiente texto:*

“Mi oferta no incluye [CONSIGNAR EL TRIBUTO MATERIA DE LA EXONERACIÓN]”.

Importante para la Entidad

- *En caso de procedimientos según relación de ítems, consignar lo siguiente:
“El postor debe presentar su oferta económica en documentos independientes, en los ítems que se presente”.*
- *En caso de contrataciones que conllevan la ejecución de prestaciones accesorias, consignar lo siguiente:
“El postor debe detallar en su oferta económica, el monto correspondiente a la prestación principal y las prestaciones accesorias”.*
- *Si durante la fase de actos preparatorios, las Entidades advierten que es posible la participación de proveedores que gozan del beneficio de la exoneración del IGV prevista en la Ley N° 27037, Ley de Promoción de la Inversión en la Amazonía, consignar lo siguiente:
“La oferta económica de los postores que presenten la Declaración Jurada de cumplimiento de condiciones para la aplicación de la exoneración del IGV (**Anexo N° 7**), debe encontrarse dentro de los límites del valor referencial sin IGV”.*

Incluir las disposiciones, según corresponda. Una vez culminada la elaboración de las bases, las notas que no se incorporen deben ser eliminadas

Importante para la Entidad

Si durante la fase de actos preparatorios, las Entidades advierten que es posible la participación de proveedores que gozan del beneficio de la exoneración del IGV prevista en la Ley N° 27037, Ley de Promoción de la Inversión en la Amazonía, incluir el siguiente anexo:

Esta nota deberá ser eliminada una vez culminada la elaboración de las bases.

ANEXO N° 7

DECLARACIÓN JURADA DE CUMPLIMIENTO DE CONDICIONES PARA LA APLICACIÓN DE LA EXONERACIÓN DEL IGV

Señores

[CONSIGNAR ÓRGANO ENCARGADO DE LAS CONTRATACIONES O COMITÉ DE SELECCIÓN, SEGÚN CORRESPONDA]

ADJUDICACIÓN SIMPLIFICADA N° [CONSIGNAR NOMENCLATURA DEL PROCEDIMIENTO]

Presente.-

Mediante el presente el suscrito, postor y/o Representante Legal de [CONSIGNAR EN CASO DE SER PERSONA JURÍDICA], declaro bajo juramento que gozo del beneficio de la exoneración del IGV previsto en la Ley N° 27037, Ley de Promoción de la Inversión en la Amazonía, dado que cumplo con las condiciones siguientes:

- 1.- Que el domicilio fiscal de la empresa³⁶ se encuentra ubicada en la Amazonía y coincide con el lugar establecido como sede central (donde tiene su administración y lleva su contabilidad);
- 2.- Que la empresa se encuentra inscrita en las Oficinas Registrales de la Amazonía (exigible en caso de personas jurídicas);
- 3.- Que, al menos el setenta por ciento (70%) de los activos fijos de la empresa se encuentran en la Amazonía; y
- 4.- Que la empresa no presta servicios fuera de la Amazonía.

[CONSIGNAR CIUDAD Y FECHA]

.....
Firma, Nombres y Apellidos del postor o Representante legal, según corresponda

Importante

Cuando se trate de consorcios, esta declaración jurada será presentada por cada uno de los integrantes del consorcio, salvo que se trate de consorcios con contabilidad independiente, en cuyo caso debe ser suscrita por el representante común, debiendo indicar su condición de consorcio con contabilidad independiente y el número de RUC del consorcio.

³⁶ En el artículo 1 del "Reglamento de las Disposiciones Tributarias contenidas en la Ley de Promoción de la Inversión en la Amazonía" se define como "empresa" a las "Personas naturales, sociedades conyugales, sucesiones indivisas y personas consideradas jurídicas por la Ley del Impuesto a la Renta, generadoras de rentas de tercera categoría, ubicadas en la Amazonía. Las sociedades conyugales son aquellas que ejerzan la opción prevista en el Artículo 16 de la Ley del Impuesto a la Renta."

ANEXO N° 8

EXPERIENCIA DEL POSTOR EN LA ESPECIALIDAD

Señores

[CONSIGNAR ÓRGANO ENCARGADO DE LAS CONTRATACIONES O COMITÉ DE SELECCIÓN, SEGÚN CORRESPONDA]

ADJUDICACIÓN SIMPLIFICADA N° [CONSIGNAR NOMENCLATURA DEL PROCEDIMIENTO]

Presente.-

Mediante el presente, el suscrito detalla la siguiente EXPERIENCIA EN LA ESPECIALIDAD:

Nº	CLIENTE	OBJETO DEL CONTRATO	Nº CONTRATO / O/S / COMPROBANTE DE PAGO	FECHA DEL CONTRATO O CP ³⁷	FECHA DE LA CONFORMIDAD DE SER EL CASO ³⁸	EXPERIENCIA PROVENIENTE ³⁹ DE:	MONEDA	IMPORTE ⁴⁰	TIPO DE CAMBIO VENTA ⁴¹	MONTO FACTURADO ACUMULADO ⁴²
1										
2										
3										

³⁷ Se refiere a la fecha de suscripción del contrato, de la emisión de la Orden de Servicios o de cancelación del comprobante de pago, según corresponda.

³⁸ Únicamente, cuando la fecha del perfeccionamiento del contrato, sea previa a los diez (10) años anteriores a la fecha de presentación de ofertas, caso en el cual el postor debe acreditar que la conformidad se emitió dentro de dicho periodo.

³⁹ Si el titular de la experiencia no es el postor, consignar si dicha experiencia corresponde a la matriz en caso que el postor sea sucursal, o fue transmitida por reorganización societaria, debiendo acompañar la documentación sustentatoria correspondiente. Al respecto, según la Opinión N° 216-2017/DTN "Considerando que la sociedad matriz y la sucursal constituyen la misma persona jurídica, la sucursal puede acreditar como suya la experiencia de su matriz". Del mismo modo, según lo previsto en la Opinión N° 010-2013/DTN, "... en una operación de reorganización societaria que comprende tanto una fusión como una escisión, la sociedad resultante podrá acreditar como suya la experiencia de la sociedad incorporada o absorbida, que se extingue producto de la fusión; asimismo, si en virtud de la escisión se transfiere un bloque patrimonial consistente en una línea de negocio completa, la sociedad resultante podrá acreditar como suya la experiencia de la sociedad escindida, correspondiente a la línea de negocio transmitida. De esta manera, la sociedad resultante podrá emplear la experiencia transmitida, como consecuencia de la reorganización societaria antes descrita, en los futuros procesos de selección en los que participe".

⁴⁰ Se refiere al monto del contrato ejecutado incluido adicionales y reducciones, de ser el caso.

⁴¹ El tipo de cambio venta debe corresponder al publicado por la SBS correspondiente a la fecha de suscripción del contrato, de la emisión de la Orden de Servicios o de cancelación del comprobante de pago, según corresponda.

⁴² Consignar en la moneda establecida en las bases.

GERENCIA SUB REGIONAL JAEN
ADJUDICACIÓN SIMPLIFICADA N°12-GR.CAJ-GSRJ

Nº	CLIENTE	OBJETO DEL CONTRATO	Nº CONTRATO / O/S / COMPROBANTE DE PAGO	FECHA DEL CONTRATO O CP ³⁷	FECHA DE LA CONFORMIDAD DE SER EL CASO ³⁸	EXPERIENCIA PROVENIENTE ³⁹ DE:	MONEDA	IMPORTE ⁴⁰	TIPO DE CAMBIO VENTA ⁴¹	MONTO FACTURADO ACUMULADO ⁴²
4										
5										
6										
7										
8										
9										
10										
...										
20										
TOTAL										

[CONSIGNAR CIUDAD Y FECHA]

.....
Firma, Nombres y Apellidos del postor o
Representante legal o común, según corresponda

ANEXO N° 9

DECLARACIÓN JURADA (NUMERAL 49.4 DEL ARTÍCULO 49 DEL REGLAMENTO)

Señores

[CONSIGNAR ÓRGANO ENCARGADO DE LAS CONTRATACIONES O COMITÉ DE SELECCIÓN, SEGÚN CORRESPONDA]

ADJUDICACIÓN SIMPLIFICADA N° [CONSIGNAR NOMENCLATURA DEL PROCEDIMIENTO]

Presente.-

Mediante el presente el suscrito, postor y/o Representante Legal de [CONSIGNAR EN CASO DE SER PERSONA JURÍDICA], declaro que la experiencia que acredito de la empresa [CONSIGNAR LA DENOMINACIÓN DE LA PERSONA JURÍDICA] como consecuencia de una reorganización societaria, no se encuentra en el supuesto establecido en el numeral 49.4 del artículo 49 del Reglamento.

[CONSIGNAR CIUDAD Y FECHA]

.....
**Firma, Nombres y Apellidos del postor o
Representante legal, según corresponda**

Importante

A efectos de cautelar la veracidad de esta declaración, el postor puede verificar la información de la Relación de Proveedores Sancionados por el Tribunal de Contrataciones del Estado con Sanción Vigente en <http://portal.osce.gob.pe/rnp/content/relación-de-proveedores-sancionados>.

También le asiste dicha facultad al órgano encargado de las contrataciones o al órgano de la Entidad al que se le haya asignado la función de verificación de la oferta presentada por el postor ganador de la buena pro.

Importante para la Entidad

En el caso de contratación de servicios consultoría de obra que se presten fuera de la provincia de Lima y Callao, cuyo valor referencial no supere los doscientos mil Soles (S/ 200,000.00) o en procedimientos de selección según relación de ítems cuando algún ítem no supere dicho monto, se debe considerar el siguiente anexo:

Esta nota deberá ser eliminada una vez culminada la elaboración de las bases.

ANEXO N° 10

SOLICITUD DE BONIFICACIÓN DEL DIEZ POR CIENTO (10%) POR SERVICIOS PRESTADOS FUERA DE LA PROVINCIA DE LIMA Y CALLAO (DE SER EL CASO, SOLO PRESENTAR ESTA SOLICITUD EN EL ÍTEM [INCLUIR EN CASO CORRESPONDA, EN PROCEDIMIENTOS POR RELACIÓN DE ÍTEMS, CONSIGNANDO EL N° DEL ÍTEM O ÍTEMS CUYO VALOR REFERENCIAL NO SUPERA LOS DOSCIENTOS MIL SOLES (S/ 200,000.00)])

Señores

[CONSIGNAR ÓRGANO ENCARGADO DE LAS CONTRATACIONES O COMITÉ DE SELECCIÓN, SEGÚN CORRESPONDA]

ADJUDICACIÓN SIMPLIFICADA N° [CONSIGNAR NOMENCLATURA DEL PROCEDIMIENTO]

Presente.-

Mediante el presente el suscrito, postor y/o Representante Legal de [CONSIGNAR EN CASO DE SER PERSONA JURÍDICA], solicito la asignación de la bonificación del diez por ciento (10%) sobre el puntaje total en [EN EL CASO DE PROCEDIMIENTOS DE SELECCIÓN SEGÚN RELACIÓN DE ÍTEMS, CONSIGNAR EL ÍTEM O ÍTEMS, SEGÚN CORRESPONDA, EN LOS QUE SE SOLICITA LA BONIFICACIÓN] debido a que el domicilio de mi representada se encuentra ubicado en la provincia o provincia colindante donde se ejecuta la prestación.

[CONSIGNAR CIUDAD Y FECHA]

.....
Firma, Nombres y Apellidos del postor o Representante legal, según corresponda

Importante

- Para asignar la bonificación, el órgano encargado de las contrataciones o el comité de selección, según corresponda, verifica el domicilio consignado por el postor en el Registro Nacional de Proveedores (RNP).*
- Para que el postor pueda acceder a la bonificación, debe cumplir con las condiciones establecidas en el literal f) del artículo 50 del Reglamento.*

Importante

Cuando se trate de consorcios, la declaración jurada es la siguiente:

ANEXO N° 10

SOLICITUD DE BONIFICACIÓN DEL DIEZ POR CIENTO (10%) POR SERVICIOS PRESTADOS FUERA DE LA PROVINCIA DE LIMA Y CALLAO (DE SER EL CASO, SOLO PRESENTAR ESTA SOLICITUD EN EL ÍTEM [INCLUIR EN CASO CORRESPONDA, EN PROCEDIMIENTOS POR RELACIÓN DE ÍTEMS, CONSIGNANDO EL N° DEL ÍTEM O ÍTEMS CUYO VALOR REFERENCIAL NO SUPERA LOS DOSCIENTOS MIL SOLES (S/ 200,000.00)])

Señores

[CONSIGNAR ÓRGANO ENCARGADO DE LAS CONTRATACIONES O COMITÉ DE SELECCIÓN, SEGÚN CORRESPONDA]

ADJUDICACIÓN SIMPLIFICADA N° [CONSIGNAR NOMENCLATURA DEL PROCEDIMIENTO]
Presente.-

Mediante el presente el que se suscribe, [.....], representante común del consorcio [CONSIGNAR EL NOMBRE DEL CONSORCIO], solicito la asignación de la bonificación del diez por ciento (10%) sobre el puntaje total en [CONSIGNAR EL ÍTEM O ÍTEMS, SEGÚN CORRESPONDA, EN LOS QUE SE SOLICITA LA BONIFICACIÓN] debido a que los domicilios de todos los integrantes del consorcio se encuentran ubicados en la provincia o provincias colindantes donde se ejecuta la prestación.

[CONSIGNAR CIUDAD Y FECHA]

.....
**Firma, Nombres y Apellidos del representante
común del consorcio**

Importante

- Para asignar la bonificación, el órgano encargado de las contrataciones o el comité de selección, según corresponda, verifica el domicilio consignado de los integrantes del consorcio, en el Registro Nacional de Proveedores (RNP).*
- Para que un consorcio pueda acceder a la bonificación, cada uno de sus integrantes debe*

cumplir con las condiciones establecidas en el literal f) del artículo 50 del Reglamento.

ANEXO N° 11

SOLICITUD DE BONIFICACIÓN DEL CINCO POR CIENTO (5%) POR TENER LA CONDICIÓN DE MICRO Y PEQUEÑA EMPRESA

Señores

[CONSIGNAR ÓRGANO ENCARGADO DE LAS CONTRATACIONES O COMITÉ DE SELECCIÓN, SEGÚN CORRESPONDA]

ADJUDICACIÓN SIMPLIFICADA N° [CONSIGNAR NOMENCLATURA DEL PROCEDIMIENTO]

Presente.-

Mediante el presente el suscrito, postor y/o Representante legal de [CONSIGNAR EN CASO DE SER PERSONA JURÍDICA], solicito la asignación de la bonificación del cinco por ciento (5%) sobre el puntaje total obtenido, debido a que mi representada cuenta con la condición de micro y pequeña empresa.

[CONSIGNAR CIUDAD Y FECHA]

.....
**Firma, Nombres y Apellidos del postor o
Representante legal o común, según corresponda**

Importante

- *Para asignar la bonificación, el órgano encargado de las contrataciones o comité de selección, según corresponda, verifica la página web del Ministerio de Trabajo y Promoción del Empleo en la sección consulta de empresas acreditadas en el REMYPE en el link <http://www2.trabajo.gob.pe/servicios-en-linea-2-2/>.*
- *Para que un consorcio pueda acceder a la bonificación, cada uno de sus integrantes debe cumplir con la condición de micro y pequeña empresa.*

ANEXO N° 12

**AUTORIZACIÓN DE NOTIFICACIÓN DE LA DECISIÓN DE LA ENTIDAD SOBRE LA
SOLICITUD DE AMPLIACIÓN DE PLAZO MEDIANTE MEDIOS ELECTRÓNICOS DE
COMUNICACIÓN**

(DOCUMENTO A PRESENTAR EN EL PERFECCIONAMIENTO DEL CONTRATO)

Señores

**[CONSIGNAR ÓRGANO ENCARGADO DE LAS CONTRATACIONES O COMITÉ DE SELECCIÓN,
SEGÚN CORRESPONDA]**

ADJUDICACIÓN SIMPLIFICADA N° [CONSIGNAR NOMENCLATURA DEL PROCEDIMIENTO]

Presente.-

El que se suscribe, [.....], postor adjudicado y/o Representante Legal de [CONSIGNAR EN CASO DE SER PERSONA JURÍDICA], identificado con [CONSIGNAR TIPO DE DOCUMENTO DE IDENTIDAD] N° [CONSIGNAR NÚMERO DE DOCUMENTO DE IDENTIDAD], autorizo que durante la ejecución del contrato se me notifique al correo electrónico [INDICAR EL CORREO ELECTRÓNICO] lo siguiente:

✓ Notificación de la decisión de la Entidad respecto a la solicitud de ampliación de plazo.

[CONSIGNAR CIUDAD Y FECHA]

.....
**Firma, Nombres y Apellidos del postor o
Representante legal o común, según
corresponda**

Importante

La notificación de la decisión de la Entidad respecto a la solicitud de ampliación de plazo se efectúa por medios electrónicos de comunicación, siempre que se cuente con la autorización correspondiente y sea posible obtener un acuse de recibo a través del mecanismo utilizado.