

# **BASES ESTÁNDAR DE ADJUDICACIÓN SIMPLIFICADA PARA LA CONTRATACIÓN DE LA Ejecución de Obras**

*Aprobado mediante Directiva N°001-2019-OSCE/CD*



**SUB DIRECCIÓN DE NORMATIVIDAD – DIRECCIÓN TÉCNICO NORMATIVA**  
**ORGANISMO SUPERVISOR DE LAS CONTRATACIONES DEL ESTADO - OSCE**

**SIMBOLOGÍA UTILIZADA:**

N°	Símbolo	Descripción
1	[ABC] / [.....]	La información solicitada dentro de los corchetes sombreados debe ser completada por la Entidad durante la elaboración de las bases.
2	[ABC] / [.....]	Es una indicación, o información que deberá ser completada por la Entidad con posterioridad al otorgamiento de la buena pro para el caso específico de la elaboración de la PROFORMA DEL CONTRATO; o por los proveedores, en el caso de los ANEXOS de la oferta.
3	<div>Importante</div> <ul style="list-style-type: none"> <li>• Abc</li> </ul>	Se refiere a consideraciones importantes a tener en cuenta por el órgano encargado de las contrataciones o comité de selección, según corresponda, y por los proveedores.
4	<div>Advertencia</div> <ul style="list-style-type: none"> <li>• Abc</li> </ul>	Se refiere a advertencias a tener en cuenta por el órgano encargado de las contrataciones o comité de selección, según corresponda, y por los proveedores.
5	<div>Importante para la Entidad</div> <ul style="list-style-type: none"> <li>• Xyz</li> </ul>	Se refiere a consideraciones importantes a tener en cuenta por el órgano encargado de las contrataciones o comité de selección, según corresponda, y deben ser eliminadas una vez culminada la elaboración de las bases.

**CARACTERÍSTICAS DEL DOCUMENTO:**

Las bases estándar deben ser elaboradas en formato WORD, y deben tener las siguientes características:

N°	Características	Parámetros
1	Márgenes	Superior : 2.5 cm      Inferior: 2.5 cm Izquierda: 2.5 cm      Derecha: 2.5 cm
2	Fuente	Arial
3	Estilo de Fuente	Normal: Para el contenido en general Cursiva: Para el encabezado y pie de página Para las Consideraciones importantes (Ítem 3 del cuadro anterior)
4	Color de Fuente	Automático: Para el contenido en general Azul : Para las Consideraciones importantes (Ítem 3 del cuadro anterior)
5	Tamaño de Letra	16 : Para las dos primeras hojas de las Secciones General y Específica 11 : Para el nombre de los Capítulos. 10 : Para el cuerpo del documento en general 9 : Para el encabezado y pie de página Para el contenido de los cuadros, pudiendo variar, según la necesidad 8 : Para las Notas al pie
6	Alineación	Justificada: Para el contenido en general y notas al pie. Centrada : Para la primera página, los títulos de las Secciones y nombres de los Capítulos)
7	Interlineado	Sencillo
8	Espaciado	Anterior : 0 Posterior : 0
9	Subrayado	Para los nombres de las Secciones y para resaltar o hacer hincapié en algún concepto

**INSTRUCCIONES DE USO:**

- Una vez registrada la información solicitada dentro de los corchetes sombreados en gris, el texto deberá quedar en letra tamaño 10, con estilo normal, sin formato de negrita y sin sombrear.
- La nota **IMPORTANTE** no puede ser modificada ni eliminada en la Sección General. En el caso de la Sección Específica debe seguirse la instrucción que se indica en dicha nota.

Elaboradas en enero de 2019

Modificadas en marzo 2019, junio 2019, diciembre 2019, julio 2020, julio y diciembre de 2021, setiembre y octubre 2022



## **BASES INTEGRADAS DE ADJUDICACIÓN SIMPLIFICADA PARA LA CONTRATACIÓN DE LA EJECUCIÓN DE OBRAS<sup>1</sup>**

### **ADJUDICACIÓN SIMPLIFICADA Nº 02-2025-MDL/CS-01 PRIMERA CONVOCATORIA**

**CONTRATACIÓN DE LA EJECUCIÓN DE LA OBRA:  
MEJORAR LAS CONDICIONES DE TRANSITABILIDAD  
VEHICULAR Y PEATONAL DEL PUENTE DENOMINADO  
“PUENTE PILLPICANCHA”, DEL DISTRITO DE LOS  
MOROCHUCOS A TRAVÉS DEL PROYECTO:  
“RENOVACION DE PUENTE; EN EL(LA) VIA VECINAL EMP  
AY-862, R050248 AY-863 PILLPICANCHA "PUENTE  
PILLPÍCANCHA" DE LA LOCALIDAD PILPICANCHA,  
DISTRITO DE LOS MOROCHUCOS, PROVINCIA  
CANGALLO, DEPARTAMENTO AYACUCHO” CUI: 2643801,  
CON UNA LONGITUD DE LUZ = 12.00 M**

<sup>1</sup> Estas bases se utilizarán para la contratación de la ejecución de obras. Para tal efecto, se deberá tener en cuenta la siguiente definición:

**Obra:** Construcción, reconstrucción, rehabilitación, remodelación, mejoramiento, demolición, renovación, ampliación y habilitación de bienes inmuebles, tales como edificaciones, estructuras, excavaciones, perforaciones, carreteras, puentes, entre otros, que requieren dirección técnica, expediente técnico, mano de obra, materiales y/o equipos.

## DEBER DE COLABORACIÓN

La Entidad y todo proveedor que se someta a las presentes Bases, sea como participante, postor y/o contratista, deben conducir su actuación conforme a los principios previstos en la Ley de Contrataciones del Estado.

En este contexto, se encuentran obligados a prestar su colaboración al OSCE y a la Secretaría Técnica de la Comisión de Defensa de la Libre Competencia del INDECOPI, en todo momento según corresponda a sus competencias, a fin de comunicar presuntos casos de fraude, colusión y corrupción por parte de los funcionarios y servidores de la Entidad, así como los proveedores y demás actores que participan en el proceso de contratación.

De igual forma, deben poner en conocimiento del OSCE y a la Secretaría Técnica de la Comisión de Defensa de la Libre Competencia del INDECOPI los indicios de conductas anticompetitivas que se presenten durante el proceso de contratación, en los términos del Decreto Legislativo N° 1034, "Ley de Represión de Conductas Anticompetitivas", o norma que la sustituya, así como las demás normas de la materia.

La Entidad y todo proveedor que se someta a las presentes Bases, sea como participante, postor y/o contratista del proceso de contratación deben permitir al OSCE o a la Secretaría Técnica de la Comisión de Defensa de la Libre Competencia del INDECOPI el acceso a la información referida a las contrataciones del Estado que sea requerida, prestar testimonio o absolución de posiciones que se requieran, entre otras formas de colaboración.



## **SECCIÓN GENERAL**

### **DISPOSICIONES COMUNES DEL PROCEDIMIENTO DE SELECCIÓN**

(ESTA SECCIÓN NO DEBE SER MODIFICADA EN NINGÚN EXTREMO, BAJO SANCIÓN DE NULIDAD)

## CAPÍTULO I ETAPAS DEL PROCEDIMIENTO DE SELECCIÓN

### 1.1. REFERENCIAS

Cuando en el presente documento se mencione la palabra Ley, se entiende que se está haciendo referencia a la Ley N° 30225, Ley de Contrataciones del Estado, y cuando se mencione la palabra Reglamento, se entiende que se está haciendo referencia al Reglamento de la Ley de Contrataciones del Estado aprobado por Decreto Supremo N° 344-2018-EF.

Las referidas normas incluyen sus respectivas modificaciones, de ser el caso.

### 1.2. CONVOCATORIA

Se realiza a través de su publicación en el SEACE de conformidad con lo señalado en el artículo 54 del Reglamento, en la fecha señalada en el calendario del procedimiento de selección, debiendo adjuntar las bases.

### 1.3. REGISTRO DE PARTICIPANTES

El registro de participantes se realiza conforme al artículo 55 del Reglamento. En el caso de un consorcio, basta que se registre uno (1) de sus integrantes.

#### Importante

- *Para registrarse como participante en un procedimiento de selección convocado por las Entidades del Estado Peruano, es necesario que los proveedores cuenten con inscripción vigente y estar habilitados ante el Registro Nacional de Proveedores (RNP) que administra el Organismo Supervisor de las Contrataciones del Estado (OSCE). Para obtener mayor información, se puede ingresar a la siguiente dirección electrónica: [www.rnp.gob.pe](http://www.rnp.gob.pe).*
- *Los proveedores que deseen registrar su participación deben ingresar al SEACE utilizando su Certificado SEACE (usuario y contraseña). Asimismo, deben observar las instrucciones señaladas en el documento de orientación "Guía para el registro de participantes electrónico" publicado en <https://www2.seace.gob.pe/>.*
- *En caso los proveedores no cuenten con inscripción vigente en el RNP y/o se encuentren inhabilitados o suspendidos para ser participantes, postores y/o contratistas, el SEACE restringirá su registro, quedando a potestad de estos intentar nuevamente registrar su participación en el procedimiento de selección en cualquier otro momento, dentro del plazo establecido para dicha etapa, siempre que haya obtenido la vigencia de su inscripción o quedado sin efecto la sanción que le impuso el Tribunal de Contrataciones del Estado.*

### 1.4. FORMULACIÓN DE CONSULTAS Y OBSERVACIONES A LAS BASES

La formulación de consultas y observaciones a las bases se efectúa de conformidad con lo establecido en los numerales 72.1 y 72.2 del artículo 72 del Reglamento, así como el literal a) del artículo 89 del Reglamento.

#### Importante

*No pueden formularse consultas ni observaciones respecto del contenido de una ficha de homologación aprobada. Las consultas y observaciones que se formulen sobre el particular, se tienen como no presentadas.*

### 1.5. ABSOLUCIÓN DE CONSULTAS, OBSERVACIONES E INTEGRACIÓN DE BASES

La absolución de consultas, observaciones e integración de las bases se realizan conforme a las disposiciones previstas en el numeral 72.4 y el literal a) del artículo 89 del Reglamento.

#### Importante

- *No se absolverán consultas y observaciones a las bases que se presenten en forma física.*
- *Cuando exista divergencia entre lo indicado en el pliego de absolución de consultas y observaciones y la integración de bases, prevalece lo absuelto en el referido pliego; sin perjuicio, del deslinde de responsabilidades correspondiente.*

### 1.6. FORMA DE PRESENTACIÓN DE OFERTAS

Las ofertas se presentan conforme lo establecido en el artículo 59 y en el artículo 90 del Reglamento.

Las declaraciones juradas, formatos o formularios previstos en las bases que conforman la oferta deben estar debidamente firmados por el postor (firma manuscrita o digital, según la Ley N° 27269, Ley de Firmas y Certificados Digitales<sup>2</sup>). Los demás documentos deben ser visados por el postor. En el caso de persona jurídica, por su representante legal, apoderado o mandatario designado para dicho fin y, en el caso de persona natural, por este o su apoderado. No se acepta el pegado de la imagen de una firma o visto. Las ofertas se presentan foliadas.

#### Importante

- *Los formularios electrónicos que se encuentran en el SEACE y que los proveedores deben llenar para presentar sus ofertas, tienen carácter de declaración jurada.*
- *En caso la información contenida en los documentos escaneados que conforman la oferta no coincida con lo declarado a través del SEACE, prevalece la información declarada en los documentos escaneados.*
- *No se tomarán en cuenta las ofertas que se presenten en físico a la Entidad.*

### 1.7. PRESENTACIÓN Y APERTURA DE OFERTAS

El participante presentará su oferta de manera electrónica a través del SEACE, desde las 00:01 horas hasta las 23:59 horas del día establecido para el efecto en el cronograma del procedimiento; adjuntando el archivo digitalizado que contenga los documentos que conforman la oferta de acuerdo a lo requerido en las bases.

El participante debe verificar antes de su envío, bajo su responsabilidad, que el archivo pueda ser descargado y su contenido sea legible.

#### Importante

*Los integrantes de un consorcio no pueden presentar ofertas individuales ni conformar más de un consorcio en un procedimiento de selección, o en un determinado ítem cuando se trate de procedimientos de selección según relación de ítems.*

En la apertura electrónica de la oferta, el órgano encargado de las contrataciones o comité de selección, según corresponda, verifica la presentación de lo exigido en la sección específica de

<sup>2</sup> Para mayor información sobre la normativa de firmas y certificados digitales ingresar a: <https://www.indecopi.gob.pe/web/firmas-digitales/firmar-y-certificados-digitales>

las bases de conformidad con el numeral 73.2 del artículo 73 del Reglamento. De no cumplir con lo requerido, la oferta se considera no admitida.

Asimismo, el órgano encargado de las contrataciones o comité de selección, según corresponda, declara no admitidas las ofertas que se encuentran por debajo del noventa por ciento (90%) del valor referencial o que excedan en más del diez por ciento (10%) del valor referencial.

### 1.8. EVALUACIÓN DE LAS OFERTAS

La evaluación consiste en la aplicación de los factores de evaluación previstos en el Capítulo IV de la sección específica de las bases a las ofertas admitidas, con el objeto de determinar la oferta con el mejor puntaje y el orden de prelación de las ofertas.

Para determinar la oferta con el mejor puntaje, se toma en cuenta lo indicado en el numeral 74.2 del artículo 74 del Reglamento.

En el supuesto de que dos (2) o más ofertas empaten, la determinación del orden de prelación de las ofertas empatadas se efectúa siguiendo estrictamente el orden establecido en el numeral 91.1 del artículo 91 del Reglamento.

El desempate mediante sorteo se realiza de manera electrónica a través del SEACE.

#### Importante

*En el caso de contratación de obras que se ejecuten fuera de la provincia de Lima y Callao, cuyo valor referencial no supere los novecientos mil Soles (S/ 900,000.00), a solicitud del postor se asigna una bonificación equivalente al diez por ciento (10%) sobre el puntaje total obtenido por los postores con domicilio en la provincia donde se ejecuta la obra, o en las provincias colindantes, sean o no pertenecientes al mismo departamento o región. El domicilio es el consignado en la constancia de inscripción ante el RNP<sup>3</sup>. Lo mismo aplica en el caso de procedimientos de selección por relación de ítems, cuando algún ítem no supera el monto señalado anteriormente.*

### 1.9. CALIFICACIÓN DE OFERTAS

Luego de culminada la evaluación, el órgano encargado de las contrataciones o comité de selección, según corresponda califica a los postores que obtuvieron el primer, segundo, tercer y cuarto lugar, según el orden de prelación, verificando que cumplan con los requisitos de calificación detallados en el numeral 3.2 del Capítulo III de la sección específica de las bases. La oferta del postor que no cumpla con los requisitos de calificación es descalificada.

Si alguno de los cuatro (4) postores no cumple con los requisitos de calificación, se aplica lo establecido en los numerales 75.2 y 75.3 del artículo 75 del Reglamento.

### 1.10. SUBSANACIÓN DE LAS OFERTAS

La subsanación de las ofertas se sujeta a lo establecido en el artículo 60 del Reglamento. La corrección aritmética a la que hace referencia el numeral 60.4 de dicho artículo procede para la ejecución de obras a suma alzada.

El plazo que se otorgue para la subsanación no puede ser inferior a un (1) día hábil.

La solicitud de subsanación se realiza de manera electrónica a través del SEACE y será remitida al correo electrónico consignado por el postor al momento de realizar su inscripción en el RNP, siendo su responsabilidad el permanente seguimiento de las notificaciones a dicho

<sup>3</sup> La constancia de inscripción electrónica se visualizará en el portal web del Registro Nacional de Proveedores: [www.mpp.gob.pe](http://www.mpp.gob.pe)

correo. La notificación de la solicitud se entiende efectuada el día de su envío al correo electrónico.

La presentación de las subsanaciones se realiza a través del SEACE. No se tomará en cuenta la subsanación que se presente en físico a la Entidad.

#### 1.11. RECHAZO DE LAS OFERTAS

Previo al otorgamiento de la buena pro, el comité de selección revisa las ofertas económicas que cumplen los requisitos de calificación, de conformidad con lo establecido para el rechazo de ofertas, previsto en el artículo 68 del Reglamento, de ser el caso.

De rechazarse alguna de las ofertas calificadas, el órgano encargado de las contrataciones o comité de selección, según corresponda, revisa el cumplimiento de los requisitos de calificación de los postores que siguen en el orden de prelación, en caso las hubiere.

#### 1.12. OTORGAMIENTO DE LA BUENA PRO

Definida la oferta ganadora, el órgano encargado de las contrataciones o comité de selección, según corresponda, otorga la buena pro, mediante su publicación en el SEACE, incluyendo el cuadro comparativo y las actas debidamente motivadas de los resultados de la admisión, no admisión, evaluación, calificación, descalificación, rechazo y el otorgamiento de la buena pro.

#### 1.13. CONSENTIMIENTO DE LA BUENA PRO

Cuando se hayan presentado dos (2) o más ofertas, el consentimiento de la buena pro se produce a los cinco (5) días hábiles siguientes de la notificación de su otorgamiento, sin que los postores hayan ejercido el derecho de interponer el recurso de apelación.

En caso que se haya presentado una sola oferta, el consentimiento de la buena pro se produce el mismo día de la notificación de su otorgamiento.

El consentimiento del otorgamiento de la buena pro se publica en el SEACE al día hábil siguiente de producido.

##### **Importante**

*Una vez consentido el otorgamiento de la buena pro, el órgano encargado de las contrataciones o el órgano de la Entidad al que se haya asignado tal función realiza la verificación de la oferta presentada por el postor ganador de la buena pro conforme lo establecido en el numeral 64.6 del artículo 64 del Reglamento.*

## CAPÍTULO II SOLUCIÓN DE CONTROVERSIAS DURANTE EL PROCEDIMIENTO DE SELECCIÓN

### 2.1. RECURSO DE APELACIÓN

A través del recurso de apelación se pueden impugnar los actos dictados durante el desarrollo del procedimiento de selección hasta antes del perfeccionamiento del contrato.

El recurso de apelación se presenta ante la Entidad convocante, y es conocido y resuelto por su Titular, cuando el valor referencial sea igual o menor a cincuenta (50) UIT. Cuando el valor referencial sea mayor a dicho monto, el recurso de apelación se presenta ante y es resuelto por el Tribunal de Contrataciones del Estado.

En los procedimientos de selección según relación de ítems, el valor referencial total del procedimiento determina ante quién se presenta el recurso de apelación.

Los actos que declaren la nulidad de oficio, la cancelación del procedimiento de selección y otros actos emitidos por el Titular de la Entidad que afecten la continuidad de este, se impugnan ante el Tribunal de Contrataciones del Estado.

#### Importante

- *Una vez otorgada la buena pro, el órgano encargado de las contrataciones o comité de selección, según corresponda, está en la obligación de permitir el acceso de los participantes y postores al expediente de contratación, salvo la información calificada como secreta, confidencial o reservada por la normativa de la materia, a más tardar dentro del día siguiente de haberse solicitado por escrito.*

*Luego de otorgada la buena pro no se da a conocer las ofertas cuyos requisitos de calificación no fueron analizados y revisados por el órgano encargado de las contrataciones o comité de selección, según corresponda.*

- *A efectos de recoger la información de su interés, los postores pueden valerse de distintos medios, tales como: (i) la lectura y/o toma de apuntes, (ii) la captura y almacenamiento de imágenes, e incluso (iii) pueden solicitar copia de la documentación obrante en el expediente, siendo que, en este último caso, la Entidad deberá entregar dicha documentación en el menor tiempo posible, previo pago por tal concepto.*
- *El recurso de apelación se presenta ante la Mesa de Partes del Tribunal o ante las oficinas desconcentradas del OSCE o en la Unidad de Trámite Documentario de la Entidad, según corresponda.*

### 2.2. PLAZOS DE INTERPOSICIÓN DEL RECURSO DE APELACIÓN

La apelación contra el otorgamiento de la buena pro o contra los actos dictados con anterioridad a ella se interpone dentro de los cinco (5) días hábiles siguientes de haberse notificado el otorgamiento de la buena pro.

La apelación contra los actos dictados con posterioridad al otorgamiento de la buena pro, contra la declaración de nulidad, cancelación y declaratoria de desierto del procedimiento, se interpone dentro de los cinco (5) días hábiles siguientes de haberse tomado conocimiento del acto que se desea impugnar.

### CAPÍTULO III DEL CONTRATO

#### 3.1. PERFECCIONAMIENTO DEL CONTRATO

Los plazos y el procedimiento para perfeccionar el contrato se realiza conforme a lo indicado en el artículo 141 del Reglamento.

Para perfeccionar el contrato, el postor ganador de la buena pro debe presentar los documentos señalados en los artículos 139 y 175 del Reglamento, así como los previstos en la sección específica de las bases.

#### 3.2. GARANTÍAS

Las garantías que deben otorgar los postores y/o contratistas, según corresponda, son las de fiel cumplimiento del contrato y por los adelantos.

##### 3.2.1. GARANTÍA DE FIEL CUMPLIMIENTO

Como requisito indispensable para perfeccionar el contrato, el postor ganador debe entregar a la Entidad la garantía de fiel cumplimiento del mismo por una suma equivalente al diez por ciento (10%) del monto del contrato original. Esta se mantiene vigente hasta el consentimiento de la liquidación final.

##### Importante

*En los contratos de ejecución de obras que celebren las Entidades con las micro y pequeñas empresas, estas últimas pueden otorgar como garantía de fiel cumplimiento el diez por ciento (10%) del monto del contrato original, porcentaje que es retenido por la Entidad durante la primera mitad del número total de pagos a realizarse, de forma prorrateada en cada pago, con cargo a ser devuelto a la finalización del mismo, conforme lo establece el artículo 149 del Reglamento, siempre que:*

- a) El procedimiento de selección original del cual derive el contrato a suscribirse sea una Adjudicación Simplificada.*
- b) El plazo de ejecución de la obra sea igual o mayor a sesenta (60) días calendario; y,*
- c) El pago a favor del contratista considere, al menos, dos (2) valorizaciones periódicas, en función del avance de obra.*

##### 3.2.2. GARANTÍA DE FIEL CUMPLIMIENTO POR PRESTACIONES ACCESORIAS

En las contrataciones que conllevan la ejecución de prestaciones accesorias, tales como mantenimiento, reparación o actividades afines, se otorga una garantía adicional por una suma equivalente al diez por ciento (10%) del monto del contrato de la prestación accesorio, la misma que debe ser renovada periódicamente hasta el cumplimiento total de las obligaciones garantizadas.

##### 3.2.3. GARANTÍA POR ADELANTO

En caso se haya previsto en la sección específica de las bases la entrega de adelantos, el contratista debe presentar una garantía emitida por idéntico monto conforme a lo estipulado en el artículo 153 del Reglamento.

#### 3.3. REQUISITOS DE LAS GARANTÍAS

Las garantías que se presenten deben ser incondicionales, solidarias, irrevocables y de

realización automática en el país, al solo requerimiento de la Entidad. Asimismo, deben ser emitidas por empresas que se encuentren bajo la supervisión directa de la Superintendencia de Banca, Seguros y Administradoras Privadas de Fondos de Pensiones, y que cuenten con clasificación de riesgo B o superior. Asimismo, deben estar autorizadas para emitir garantías; o estar consideradas en la última lista de bancos extranjeros de primera categoría que periódicamente publica el Banco Central de Reserva del Perú.

#### **Importante**

*Corresponde a la Entidad verificar que las garantías presentadas por el postor ganador de la buena pro y/o contratista cumplan con los requisitos y condiciones necesarios para su aceptación y eventual ejecución; sin perjuicio de la determinación de las responsabilidades funcionales que correspondan.*

#### **Advertencia**

*Los funcionarios de las Entidades no deben aceptar garantías emitidas bajo condiciones distintas a las establecidas en el presente numeral, debiendo tener en cuenta lo siguiente:*

- 1. La clasificadora de riesgo que asigna la clasificación a la empresa que emite la garantía debe encontrarse listada en el portal web de la SBS (<http://www.sbs.gob.pe/sistema-financiero/clasificadoras-de-riesgo>).*
- 2. Se debe identificar en la página web de la clasificadora de riesgo respectiva, cuál es la clasificación vigente de la empresa que emite la garantía, considerando la vigencia a la fecha de emisión de la garantía.*
- 3. Para fines de lo establecido en el artículo 148 del Reglamento, la clasificación de riesgo B, incluye las clasificaciones B+ y B.*
- 4. Si la empresa que otorga la garantía cuenta con más de una clasificación de riesgo emitida por distintas empresas listadas en el portal web de la SBS, bastará que en una de ellas cumpla con la clasificación mínima establecida en el Reglamento.*

*En caso exista alguna duda sobre la clasificación de riesgo asignada a la empresa emisora de la garantía, se deberá consultar a la clasificadora de riesgos respectiva.*

*De otro lado, además de cumplir con el requisito referido a la clasificación de riesgo, a efectos de verificar si la empresa emisora se encuentra autorizada por la SBS para emitir garantías, debe revisarse el portal web de dicha Entidad (<http://www.sbs.gob.pe/sistema-financiero/relacion-de-empresas-que-se-encuentran-autorizadas-a-emitar-cartas-fianza>).*

*Los funcionarios competentes deben verificar la autenticidad de la garantía a través de los mecanismos establecidos (consulta web, teléfono u otros) por la empresa emisora.*

### **3.4. EJECUCIÓN DE GARANTÍAS**

La Entidad puede solicitar la ejecución de las garantías conforme a los supuestos contemplados en el artículo 155 del Reglamento.

### **3.5. ADELANTOS**

La Entidad puede establecer la entrega de adelantos directos y adelantos para materiales e insumos, y en el caso de contratos bajo la modalidad llave en mano, para equipamiento y mobiliario, de conformidad con el artículo 180 del Reglamento, siempre que ello haya sido previsto en la sección específica de las bases.

### **3.6. VALORIZACIONES**

Las valorizaciones son la cuantificación económica de un avance físico en la ejecución de la obra, realizada en un período determinado, tienen el carácter de pagos a cuenta y son elaboradas



el último día de cada período previsto en la sección específica de las bases, por el inspector o supervisor, según corresponda y el contratista.

En caso se haya suscrito contrato con un consorcio, el pago de las valorizaciones se realizará a quien se indique en el contrato de consorcio.

#### **Advertencia**

*En caso de retraso en los pagos a cuenta o pago final por parte de la Entidad, salvo que se deba a caso fortuito o fuerza mayor, esta reconoce al contratista los intereses legales correspondientes, de conformidad con el artículo 39 de la Ley y los artículos 1244, 1245 y 1246 del Código Civil, debiendo repetir contra los responsables de la demora injustificada.*

### **3.7. REAJUSTES**

Los reajustes se calculan conforme lo indicado en el numeral 38.3 del artículo 38 y el artículo 195 del Reglamento.

#### **Importante**

*Tanto la elaboración como la aplicación de las fórmulas polinómicas se sujetan a lo dispuesto en el Decreto Supremo N° 011-79-VC y sus modificatorias, ampliatorias y complementarias.*

### **3.8. PENALIDADES**

#### **3.8.1. PENALIDAD POR MORA EN LA EJECUCIÓN DE LA PRESTACIÓN**

En caso de retraso injustificado del contratista en la ejecución de las prestaciones objeto del contrato, la Entidad le aplica automáticamente una penalidad por mora por cada día de atraso, de conformidad con el artículo 162 del Reglamento.

#### **3.8.2. OTRAS PENALIDADES**

La Entidad puede establecer penalidades distintas a la mencionada en el numeral precedente, según lo previsto en el artículo 163 del Reglamento y lo indicado en la sección específica de las bases.

Estos dos tipos de penalidades se calculan en forma independiente y pueden alcanzar cada una un monto máximo equivalente al diez por ciento (10%) del monto del contrato vigente, o de ser el caso, del ítem que debió ejecutarse.

### **3.9. INCUMPLIMIENTO DEL CONTRATO**

Las causales para la resolución del contrato, serán aplicadas de conformidad con el artículo 36 de la Ley y 164 del Reglamento.

### **3.10. DISPOSICIONES FINALES**

Todos los demás aspectos del presente procedimiento no contemplados en las bases se regirán supletoriamente por la Ley y su Reglamento, así como por las disposiciones legales vigentes.

## **SECCIÓN ESPECÍFICA**

### **CONDICIONES ESPECIALES DEL PROCEDIMIENTO DE SELECCIÓN**

(EN ESTA SECCIÓN LA ENTIDAD DEBERÁ COMPLETAR LA INFORMACIÓN EXIGIDA, DE ACUERDO A LAS INSTRUCCIONES INDICADAS)

## CAPÍTULO I GENERALIDADES

### 1.1. ENTIDAD CONVOCANTE

Nombre : Municipalidad Distrital de Los Morochucos  
RUC N° : 2016868247  
Domicilio legal : JR. LOS MOROCHUCOS NRO. 100 (PLAZA PRINCIPAL PAMPA CANGALLO) AYACUCHO - CANGALLO - LOS MOROCHUCOS  
Teléfono: : S/N  
Correo electrónico: : [munimorochucos@gmail.com](mailto:munimorochucos@gmail.com)

### 1.2. OBJETO DE LA CONVOCATORIA

El presente procedimiento de selección tiene por objeto la contratación de la ejecución de la obra: MEJORAR LAS CONDICIONES DE TRANSITABILIDAD VEHICULAR Y PEATONAL DEL PUENTE DENOMINADO "PUENTE PILLPICANCHA", DEL DISTRITO DE LOS MOROCHUCOS A TRAVÉS DEL PROYECTO: "RENOVACION DE PUENTE; EN EL(LA) VIA VECINAL EMP AY-862, R050248 AY-863 PILLPICANCHA "PUENTE PILLPÍCANCHA" DE LA LOCALIDAD PILPICANCHA, DISTRITO DE LOS MOROCHUCOS, PROVINCIA CANGALLO, DEPARTAMENTO AYACUCHO" CUI: 2643801, CON UNA LONGITUD DE LUZ = 12.00 M.

### 1.3. VALOR REFERENCIAL<sup>4</sup>

El valor referencial asciende a **S/ 1'439,717.00** (UN MILLON CUATROCIENTOS TREINTA Y NUEVE MIL SETESIENTOS DIESISIETE CON 00/100 SOLES), incluidos los impuestos de Ley y cualquier otro concepto que incida en el costo total de la ejecución de la obra. El valor referencial ha sido calculado al mes de noviembre 2024.

Valor Referencial (VR)	Límites <sup>5</sup>	
	Inferior	Superior
S/ 1'439,717.00 (UN MILLON CUATROCIENTOS TREINTA Y NUEVE MIL SETESIENTOS DIESISIETE CON 00/100 SOLES),	S/ 1,295,745.30 (UN MILLON DOSCIENTOS NOVENTA Y CINCO MIL SETECIENTOS CUARETA Y CINCO CON 30/100 SOLES)	S/ 1,583,688.70 (UN MILLON QUINIENTOS OCHENTA Y TRES MIL SEISCIENTOS OCHENTA Y OCHO CON 70/100 SOLES)

#### Importante

- *El precio de las ofertas no puede exceder los límites del valor referencial de conformidad con el numeral 28.2 del artículo 28 de la Ley.*

### 1.4. EXPEDIENTE DE CONTRATACIÓN

<sup>4</sup> El monto del valor referencial indicado en esta sección de las bases no debe diferir del monto del valor referencial consignado en la ficha del procedimiento en el SEACE. No obstante, de existir contradicción entre estos montos, primará el monto del valor referencial indicado en las bases aprobadas.

<sup>5</sup> De acuerdo a lo señalado en el artículo 48 del Reglamento, estos límites se calculan considerando dos (2) decimales. Para ello, si el límite inferior tiene más de dos (2) decimales, se aumenta en un dígito el valor del segundo decimal; en el caso del límite superior, se considera el valor del segundo decimal sin efectuar el redondeo.

Documento y fecha de aprobación del expediente de contratación	:	Resolucion Gerencial N° 080-2024-MDLM/GM
Documento y fecha de aprobación del expediente técnico	:	R.A N° 162-2024-MDLM/A 29/11/2024
Documento y fecha de actualización del expediente técnico, de corresponder	:	[.....]
Tipo y número del procedimiento de selección que se convocó para la elaboración del expediente técnico, de corresponder	:	AS N° 02-2024-MDLM/CS-01

## 1.5. FUENTE DE FINANCIAMIENTO

### RECURSOS ORDINARIOS

#### Importante

*La fuente de financiamiento debe corresponder a aquella prevista en la Ley de Equilibrio Financiero del Presupuesto del Sector Público del año fiscal en el cual se convoca el procedimiento de selección.*

## 1.6. SISTEMA DE CONTRATACIÓN

El presente procedimiento se rige por el sistema de SUMA ALZADA, de acuerdo con lo establecido en el expediente de contratación respectivo.

## 1.7. MODALIDAD DE EJECUCIÓN

No corresponde

## 1.8. ALCANCES DEL REQUERIMIENTO

El alcance de la ejecución de la obra está definido en el Capítulo III de la presente sección de las bases.

## 1.9. PLAZO DE EJECUCIÓN DE LA OBRA

El plazo de ejecución de la obra materia de la presente convocatoria, es de noventa (90) días calendario, en concordancia con lo establecido en el expediente de contratación y en el expediente técnico de obra.

## 1.10. COSTO DE REPRODUCCIÓN Y ENTREGA DE BASES Y DEL EXPEDIENTE TÉCNICO DE LA OBRA

Los participantes registrados tienen el derecho a recabar las bases y el expediente técnico de la obra en versión impresa o digital, según su elección, para cuyo efecto deben:

Pagar en	:	Caja de la municipalidad
Recoger en	:	Caja de la municipalidad
Costo de bases	:	Impresa: S/ 100.00

Costo del expediente : Impreso: S/ 500.00  
técnico Digital: S/ 50.00

Las bases y el expediente técnico se entregan inmediatamente después de realizado el pago correspondiente. Excepcionalmente, el expediente técnico en versión impresa puede ser entregado dentro del plazo máximo de un (1) día hábil de efectuado el pago.

#### Importante

- *La Entidad debe entregar una constancia o formulario de cargos en donde consta que el participante recibió el expediente técnico completo. Dicha constancia o formulario debe incluir un índice del contenido del expediente técnico y número de folios correspondientes.*
- *El costo de entrega del ejemplar de las bases y del expediente técnico, no puede exceder el costo de su reproducción.*

#### Advertencia

*Las Entidades deben cautelar bajo responsabilidad que la versión impresa y digital del expediente técnico correspondan a la versión original del expediente técnico aprobado.*

### 1.11. ACCESO VIRTUAL AL EXPEDIENTE TÉCNICO DE LA OBRA

El expediente técnico de la obra en versión digital se encuentra publicado en el SEACE, obligatoriamente, desde la fecha de la convocatoria del presente procedimiento de selección.

### 1.12. BASE LEGAL

- Decreto Legislativo del Sistema Nacional de Presupuesto Público - Decreto Legislativo N° 1440.
- Ley N° 31953 – Aprueba la Ley de Presupuesto del Sector Público para el Año Fiscal 2024.
- Ley N° 31954 – Aprueba la Ley del Equilibrio Financiero del Presupuesto del Sector Público para el año fiscal 2024.
- Ley N° 30225, que aprueba la Ley de Contrataciones del Estado, modificada mediante Decreto Legislativo N° 1444, en adelante “la Ley”, y demás modificatorias.
- D.S. N° 344-2018-EF, que aprueba el Reglamento de la Ley de Contrataciones del Estado, modificada por el D.S. N° 377-2019-EF, y demás modificatorias.
- Decreto Supremo N° 006-2017-JUS – Texto Único Ordenado de la Ley N° 27444, Ley del Procedimiento Administrativo General.
- Texto Único Ordenado de la Ley N° 27806, Ley de Transparencia y de Acceso a la Información Pública, aprobado por Decreto Supremo N° 043-2003-PCM.
- Directivas del OSCE.
- Resoluciones emitidas por el Tribunal de Contrataciones del Estado.
- Cualquier otra disposición legal vigente que permita desarrollar el objeto de la convocatoria, que no contravenga lo regulado por la Ley de Contrataciones del estado.

Las referidas normas incluyen sus respectivas modificaciones, de ser el caso.

## CAPÍTULO II DEL PROCEDIMIENTO DE SELECCIÓN

### 2.1. CALENDARIO DEL PROCEDIMIENTO DE SELECCIÓN

Según el cronograma de la ficha de selección de la convocatoria publicada en el SEACE.

#### Importante

*De conformidad con la vigesimosegunda Disposición Complementaria Final del Reglamento, en caso la Entidad (Ministerios y sus organismos públicos, programas o proyectos adscritos) haya difundido el requerimiento a través del SEACE siguiendo el procedimiento establecido en dicha disposición, no procede formular consultas u observaciones al requerimiento.*

### 2.2. CONTENIDO DE LAS OFERTAS

La oferta contendrá, además de un índice de documentos<sup>6</sup>, la siguiente documentación:

#### 2.2.1. Documentación de presentación obligatoria

##### 2.2.1.1. Documentos para la admisión de la oferta

- a) Declaración jurada de datos del postor. **(Anexo N° 1)**
- b) Documento que acredite la representación de quien suscribe la oferta.  
  
En caso de persona jurídica, copia del certificado de vigencia de poder del representante legal, apoderado o mandatario designado para tal efecto.  
  
En caso de persona natural, copia del documento nacional de identidad o documento análogo, o del certificado de vigencia de poder otorgado por persona natural, del apoderado o mandatario, según corresponda.  
  
En el caso de consorcios, este documento debe ser presentado por cada uno de los integrantes del consorcio que suscriba la promesa de consorcio, según corresponda.
- c) Declaración jurada de acuerdo con el literal b) del artículo 52 del Reglamento. **(Anexo N° 2)**
- d) Declaración jurada de cumplimiento del Expediente Técnico, según el numeral 3.1 del Capítulo III de la presente sección. **(Anexo N° 3)**
- e) Declaración jurada de plazo de ejecución de la obra. **(Anexo N° 4)**
- f) Promesa de consorcio con firmas legalizadas, de ser el caso, en la que se consigne los integrantes, el representante común, el domicilio común y las obligaciones a las que se compromete cada uno de los integrantes del consorcio, así como el porcentaje equivalente a dichas obligaciones. **(Anexo N° 5)**
- g) El precio de la oferta en SOLES y:
  - ✓ El desagregado de partidas, cuando el procedimiento se haya convocado a suma alzada.

<sup>6</sup> La omisión del índice no determina la no admisión de la oferta.

- ✓ Los precios unitarios, considerando las partidas según lo previsto en el último párrafo del literal b) del artículo 35 del Reglamento.

Asimismo, la oferta incluye el monto de la prestación accesoria, cuando corresponda. **(Anexo N° 6)**

El precio total de la oferta y los subtotales que lo componen deben ser expresados con dos (2) decimales. Los precios unitarios pueden ser expresados con más de dos (2) decimales.

#### Importante

- *El órgano encargado de las contrataciones o comité de selección, según corresponda, no puede incorporar documentos adicionales para la admisión de la oferta a los establecidos en este acápite.*
- *El análisis de precios unitarios y el detalle de los gastos generales fijos y variables de la oferta se presentan para el perfeccionamiento del contrato.*
- *El órgano encargado de las contrataciones o comité de selección, según corresponda, declara no admitidas las ofertas que no se encuentren dentro de los límites del valor referencial previstos en el numeral 28.2 del artículo 28 de la Ley. Asimismo, verifica la presentación de los documentos requeridos. De no cumplir con lo requerido, la oferta se considera no admitida.*

#### 2.2.1.2. Documentos para acreditar los requisitos de calificación

Incorporar en la oferta los documentos que acreditan los “**Requisitos de Calificación**” que se detallan en el numeral 3.2 del Capítulo III de la presente sección de las bases.

#### 2.2.2. Documentación de presentación facultativa:

- a) En el caso de microempresas y pequeñas empresas integradas por personas con discapacidad, o en el caso de consorcios conformados en su totalidad por estas empresas, deben presentar la constancia o certificado con el cual acredite su inscripción en el Registro de Empresas Promocionales para Personas con Discapacidad<sup>7</sup>.
- b) Solicitud de bonificación del cinco por ciento (5%) por tener la condición de micro y pequeña empresa **(Anexo N°9)**.

#### Advertencia

*El órgano encargado de las contrataciones o comité de selección, según corresponda, no podrá exigir al postor la presentación de documentos que no hayan sido indicados en los acápites “Documentos para la admisión de la oferta”, “Requisitos de calificación” y “Factores de evaluación”.*

### 2.3. REQUISITOS PARA PERFECCIONAR EL CONTRATO

El postor ganador de la buena pro debe presentar los siguientes documentos para perfeccionar el contrato:

- a) Garantía de fiel cumplimiento del contrato.
- b) Garantía de fiel cumplimiento por prestaciones accesorias, de ser el caso.
- c) Solicitud para la constitución del fideicomiso, en el marco de lo establecido en el literal a)

<sup>7</sup> Dicho documento se tendrá en consideración en caso de empate, conforme a lo previsto en el artículo 91 del Reglamento.

- del numeral 184.9 del artículo 184 del Reglamento, de ser el caso<sup>8</sup>.
- d) Contrato de consorcio con firmas legalizadas ante Notario de cada uno de los integrantes, de ser el caso.
  - e) Código de cuenta interbancaria (CCI) o, en el caso de proveedores no domiciliados, el número de su cuenta bancaria y la entidad bancaria en el exterior.
  - f) Copia de la vigencia del poder del representante legal de la empresa que acredite que cuenta con facultades para perfeccionar el contrato, cuando corresponda.
  - g) Copia de DNI del postor en caso de persona natural, o de su representante legal en caso de persona jurídica.
  - h) Domicilio para efectos de la notificación durante la ejecución del contrato.
  - i) Autorización de notificación de la decisión de la Entidad sobre la solicitud de ampliación de plazo mediante medios electrónicos de comunicación<sup>9</sup>. **(Anexo N°10)**
  - j) Constancia de capacidad libre de contratación expedida por el RNP<sup>10</sup>.
  - k) Programa de Ejecución de Obra (CPM) el cual presenta la ruta crítica y el calendario de avance de obra valorizado.
  - l) Calendario de adquisición de materiales e insumos necesarios para la ejecución de obra, en concordancia con el calendario de avance de obra valorizado. Este calendario se actualiza con cada ampliación de plazo otorgada, en concordancia con el calendario de avance de obra valorizado vigente.
  - m) Calendario de utilización de equipo, en caso la naturaleza de la contratación lo requiera.
  - n) Memoria en la que se señalen las consideraciones que se han tomado en cuenta para la elaboración de los documentos indicados en los literales k), l) y m).
  - o) Análisis de precios unitarios de las partidas y detalle de los gastos generales fijos y variables de la oferta, en caso de obras sujetas a precios unitarios<sup>11</sup>.
  - p) Desagregado por partidas que dio origen a la oferta, en caso de obras a suma alzada.
  - q) Copia de documentos que sustenten la propiedad, la posesión, el compromiso de compra venta o alquiler u otro documento que acredite la disponibilidad del requisito de calificación equipamiento estratégico. En el caso que el postor ganador sea un consorcio los documentos de acreditación de este requisito pueden estar a nombre del consorcio o de uno de sus integrantes.
  - r) Copia de los diplomas que acrediten la formación académica requerida del plantel profesional clave, en caso que el grado o título profesional requerido no se encuentre publicado en el Registro Nacional de Grados Académicos y Títulos Profesionales a cargo de la de la Superintendencia Nacional de Educación Superior Universitaria – SUNEDU<sup>12</sup>.
  - s) Copia de (i) contratos y su respectiva conformidad o (ii) constancias o (iii) certificados o (iv) cualquier otra documentación que, de manera fehaciente demuestre la experiencia del personal que conforma el plantel profesional clave.

#### Importante

- *La Entidad debe aceptar las diferentes denominaciones utilizadas para acreditar la carrera profesional requerida, aun cuando no coincida literalmente con aquella prevista en los requisitos de calificación (por ejemplo Ingeniería Ambiental, Ingeniería en Gestión Ambiental, Ingeniería y Gestión Ambiental u otras denominaciones).*
- *Los documentos que acreditan la experiencia del personal deben incluir como mínimo los nombres y apellidos del profesional, el cargo desempeñado, el plazo de la prestación indicando el día, mes y año de inicio y culminación, el nombre de la Entidad u organización que emite el documento, la fecha de emisión y nombres y apellidos de quien suscribe el documento.*

<sup>8</sup> Cuando la Entidad no haya incorporado en las bases la obligación de constituir un fideicomiso para la administración de los adelantos destinados a la ejecución de obra, el postor adjudicado puede presentar la solicitud para la constitución del fideicomiso.

<sup>9</sup> En tanto se implemente la funcionalidad en el SEACE, de conformidad con la Primera Disposición Complementaria Transitoria del Decreto Supremo N° 234-2022-EF.

<sup>10</sup> Este requisito no aplica para procedimientos de contratación directa por la causal de carácter de secreto, secreto militar o por razones de orden interno.

<sup>11</sup> La Entidad puede requerir este documento en caso de obras a suma alzada.

<sup>12</sup> <https://enlinea.sunedu.gob.pe/>



*En caso estos documentos establezcan el plazo de la experiencia adquirida por el profesional en meses sin especificar los días la Entidad debe considerar el mes completo.*

*De presentarse experiencia ejecutada paralelamente (traslape), para el cómputo del tiempo de dicha experiencia sólo se considerará una vez el periodo traslapado. No obstante, de presentarse periodos traslapados en el residente de obra, no se considera ninguna de las experiencias acreditadas, salvo la ejecución de obras por paquete.*

*Se considerará aquella experiencia que no tenga una antigüedad mayor a veinticinco (25) años anteriores a la fecha de la presentación de ofertas.*

*Asimismo, la Entidad debe valorar de manera integral los documentos presentados para acreditar dicha experiencia. En tal sentido, aun cuando en los documentos presentados la denominación del cargo o puesto no coincida literalmente con aquella prevista en los requisitos de calificación, se deberá validar la experiencia si las actividades que realizó el profesional corresponden con la función propia del cargo o puesto requerido.*

- Cuando el postor ganador de la buena pro presenta como plantel profesional clave a profesionales que se encuentren prestando servicios como residente o supervisor en obras contratadas por la Entidad que no cuentan con recepción, procede otorgar plazo adicional para subsanar, conforme lo previsto en el literal a) del artículo 141 del Reglamento.*
- En caso que el postor ganador de la buena pro sea un consorcio, las garantías que presente este para el perfeccionamiento del contrato, así como durante la ejecución contractual, de ser el caso, además de cumplir con las condiciones establecidas en el artículo 33 de la Ley y en el artículo 148 del Reglamento, deben consignar expresamente el nombre completo o la denominación o razón social de los integrantes del consorcio, en calidad de garantizados, de lo contrario no podrán ser aceptadas por las Entidades. No se cumple el requisito antes indicado si se consigna únicamente la denominación del consorcio, conforme lo dispuesto en la Directiva "Participación de Proveedores en Consorcio en las Contrataciones del Estado".*
- En los contratos de ejecución de obras que celebren las Entidades con las micro y pequeñas empresas, estas últimas pueden otorgar como garantía de fiel cumplimiento el diez por ciento (10%) del monto del contrato, porcentaje que es retenido por la Entidad durante la primera mitad del número total de pagos a realizarse, de forma prorrateada en cada pago, con cargo a ser devuelto a la finalización del mismo, conforme lo establece el numeral 149.4 del artículo 149 del Reglamento y numeral 151.3 del artículo 151 del Reglamento, siempre que:*
  - a) El procedimiento de selección original del cual derive el contrato a suscribirse sea una Adjudicación Simplificada.*
  - b) El plazo de ejecución de la obra sea igual o mayor a sesenta (60) días calendario; y,*
  - c) El pago a favor del contratista considere, al menos, dos (2) valorizaciones periódicas, en función del avance de obra.*

*Para dicho efecto los postores deben encontrarse registrados en el REMYPE, consignando en la Declaración Jurada de Datos del Postor (Anexo N° 1) o en la solicitud de retención de la garantía durante el perfeccionamiento del contrato, que tienen la condición de MYPE, lo cual será verificado por la Entidad en el link <http://www2.trabajo.gob.pe/servicios-en-linea-2-2> opción consulta de empresas acreditadas en el REMYPE.*

#### **Importante**

- Corresponde a la Entidad verificar que las garantías presentadas por el postor ganador de la buena pro cumplan con los requisitos y condiciones necesarios para su aceptación y eventual ejecución; sin perjuicio de la determinación de las responsabilidades funcionales que correspondan.*
- De conformidad con el Reglamento Consular del Perú aprobado mediante Decreto Supremo N° 076-2005-RE para que los documentos públicos y privados extendidos en el exterior tengan validez en el Perú, deben estar legalizados por los funcionarios consulares peruanos y refrendados por el Ministerio de Relaciones Exteriores del Perú, salvo que se trate de documentos públicos emitidos en países que formen parte del Convenio de la Apostilla, en cuyo caso bastará con que estos cuenten con la Apostilla de la Haya<sup>13</sup>.*

<sup>13</sup> Según lo previsto en la Opinión N° 009-2016/DTN.

- *La Entidad no puede exigir documentación o información adicional a la consignada en el presente numeral para el perfeccionamiento del contrato.*

## 2.4. PERFECCIONAMIENTO DEL CONTRATO

El contrato se perfecciona con la suscripción del documento que lo contiene. Para dicho efecto el postor ganador de la buena pro, dentro del plazo previsto en el artículo 141 del Reglamento, debe presentar la documentación requerida en la oficina de Abastecimiento de la Municipalidad Distrital de los Morochucos plaza principal s/n Pampa Cangallo.

### Importante

*En el caso de contratación de obras por paquete, se debe suscribir un contrato por cada obra incluida en el paquete.*

## 2.5. ADELANTOS<sup>14</sup>

### 2.5.1. ADELANTO DIRECTO

“La Entidad otorgará 01 adelanto directo por el 10% del monto del contrato original.

El contratista debe solicitar formalmente el adelanto directo dentro de los ocho (8) días siguientes a la suscripción del contrato, adjuntando a su solicitud la garantía por adelantos<sup>15</sup> mediante carta fianza o póliza de caución y el comprobante de pago correspondiente. La Entidad debe entregar el monto solicitado dentro de los siete (7) días contados a partir del día siguiente de recibida la solicitud del contratista.

Vencido el plazo para solicitar el adelanto no procede la solicitud.

### 2.5.2. ADELANTO PARA MATERIALES E INSUMOS

“La Entidad otorgará adelantos para materiales e insumos por el 20%<sup>16</sup> del monto del contrato original, conforme al calendario de adquisición de materiales e insumos presentado por el contratista.

La entrega de los adelantos se realizará en un plazo de tres (03) días calendario previos a la fecha prevista en el calendario de adquisición de materiales e insumos para cada adquisición, con la finalidad que EL CONTRATISTA pueda disponer de los materiales e insumos en la oportunidad prevista en el calendario de avance de obra valorizado. Para tal efecto, EL CONTRATISTA debe solicitar la entrega del adelanto en un plazo de veinte (20) días calendario anteriores al inicio del plazo antes mencionado, adjuntando a su solicitud la garantía por adelantos<sup>17</sup> mediante carta fianza o póliza de caución y el comprobante de pago respectivo.

<sup>14</sup> Si la Entidad ha previsto la entrega de adelantos, debe prever el procedimiento para su entrega, conforme a lo previsto en los artículos 181 y 182 del Reglamento.

<sup>15</sup> De conformidad con el artículo 153 del Reglamento, esta garantía debe ser emitida por idéntico monto y un plazo mínimo de vigencia de tres (3) meses, renovable por un plazo idéntico hasta la amortización total del adelanto otorgado. Cuando el plazo de ejecución contractual sea menor a tres (3) meses, las garantías pueden ser emitidas con una vigencia menor, siempre que cubra la fecha prevista para la amortización total del adelanto otorgado.

<sup>16</sup> De conformidad con el numeral 180.2 del artículo 180 del Reglamento, los adelantos para materiales e insumos, no pueden superar el veinte por ciento (20%) del monto del contrato original, y en el caso de contratos bajo la modalidad de llave en mano, en los que se haya previsto el adelanto para equipamiento y mobiliario, no pueden superar en conjunto dicho porcentaje.

<sup>17</sup> De conformidad con el artículo 153 del Reglamento, esta garantía debe ser emitida por idéntico monto y un plazo mínimo de vigencia de tres (3) meses, renovable por un plazo idéntico hasta la amortización total del adelanto otorgado. Cuando el plazo de ejecución contractual sea menor a tres (3) meses, las garantías pueden ser emitidas con una vigencia menor, siempre que cubra la fecha prevista para la amortización total del adelanto otorgado.

## 2.6. VALORIZACIONES

El periodo de valorización será MENSUAL.

### Importante

- Cuando el periodo de valorización establecido por la Entidad sea el mensual, el plazo del pago de la valorización se regirá por lo dispuesto en el numeral 194.7 del artículo 194 del Reglamento. En cambio, si la Entidad prevé un periodo de valorización distinto al mensual, se debe establecer los plazos y procedimiento aplicables para la valorización, teniendo en consideración lo dispuesto en el numeral 194.6 del referido artículo, así como el plazo para el pago de las valorizaciones.
- Las valorizaciones de obra se presentan a través del módulo de ejecución contractual del SEACE. Dicha obligación aplica a los contratos de obra que deriven de procedimientos de selección para la ejecución de obras, convocados a partir de la entrada en vigencia de la Directiva N° 001-2022-OSCE/CD "Gestión de las valorizaciones de obra a través del SEACE"<sup>18</sup>. Mediante comunicado el OSCE publica y difunde la relación de Entidades obligadas a usar la sección de valorizaciones electrónicas como medio para la gestión de las valorizaciones de obra. El primer listado de entidades obligadas se encuentra publicado en el siguiente enlace:

<https://www.gob.pe/institucion/osce/noticias/575017-comunicado-n-001-2022-osce>.

## 2.7. PLAZO PARA EL PAGO DEL SALDO DE LA LIQUIDACIÓN DEL CONTRATO DE OBRA

La Entidad o el contratista, según corresponda, deben efectuar el pago del monto correspondiente al saldo de la liquidación del contrato de obra, en el plazo de 15 días calendario, computados desde el día siguiente del consentimiento de la liquidación. Para tal efecto, la parte que solicita el pago debe presentar el comprobante de pago respectivo.

<sup>18</sup> Aprobada mediante Resolución N° 002-2022-OSCE-PRE y modificada mediante Resolución N° 042-2022-OSCE/PRE, publicadas en el Diario Oficial El Peruano el 10 de enero de 2022 y 5 de marzo de 2022, respectivamente.



### CAPÍTULO III REQUERIMIENTO

#### Importante

*Es responsabilidad de la Entidad cautelar la adecuada formulación del expediente técnico, debiendo asegurar la calidad técnica y reducir la necesidad de su reformulación por errores o deficiencias técnicas que repercutan en el proceso de contratación y en la ejecución de la obra.*

### 3.1. EXPEDIENTE TÉCNICO E INFORMACIÓN COMPLEMENTARIA DEL EXPEDIENTE TÉCNICO

22-

**MUNICIPALIDAD DISTRITAL LOS MOROCHUCOS CANGALLO - AYACUCHO**  
"LOS MOROCHUCOS GESTORES DE LA INDEPENDENCIA"  
"AÑO DE LA RECUPERACIÓN Y CONSOLIDACIÓN DE LA ECONOMÍA PERUANA"

**CAPÍTULO III  
REQUERIMIENTO**

**3.1. EXPEDIENTE TÉCNICO E INFORMACIÓN COMPLEMENTARIA DEL EXPEDIENTE TÉCNICO**

**3.1.1 Consideraciones generales**

Nombre de la obra	: RENOACIÓN DE PUENTE; EN EL(LA) VIA VECINAL EMP AY-862, R050248 AY-863 PILLPICHANCHA "PUENTE PILLPICHANCHA" DE LA LOCALIDAD PILLPICHANCHA, DISTRITO DE LOS MOROCHUCOS, PROVINCIA CANGALLO, DEPARTAMENTO AYACUCHO
Ubicación	: El lugar de ejecución de la obra es el siguiente:
Región	: Ayacucho
Provincia	: Cangallo
Distrito	: Los Morochucos
Localidad	: PillpichanCHA



Nombre del PIP o inversión	: RENOACIÓN DE PUENTE; EN EL(LA) VIA VECINAL EMP AY-862, R050248 AY-863 PILLPICHANCHA "PUENTE PILLPICHANCHA" DE LA LOCALIDAD PILLPICHANCHA, DISTRITO DE LOS MOROCHUCOS, PROVINCIA CANGALLO, DEPARTAMENTO AYACUCHO
Código del PIP, de ser el caso	: 2643801
Nivel de los estudios de preinversión, según corresponda	: IOARR
Fecha de declaración de viabilidad, de ser el caso	: 05/04/2024
Expediente Técnico aprobado mediante	: RESOLUCIÓN DE ALCALDÍA N° 162-MDLM/A
Fecha de aprobación	: 29/11/2024

**a. ANTECEDENTES**

En los últimos años, el Perú atravesó un período de recesión que impactó prácticamente toda la actividad económica del país, las condiciones sociales y de producción general y particularmente de las zonas rurales, se han visto sumamente afectadas por motivos del deterioro de los accesos a zonas productoras y poblaciones rurales, que dependen fundamentalmente de las carreteras y Caminos Vecinales del ámbito rural; pues por efecto multiplicador va deteriorando la calidad de vida de las poblaciones rurales, con el alza desmesurada de tarifas y fletes, pérdidas de la producción agropecuaria, reducción de ingreso y empleo rural, incremento de la pobreza, etc., las que son generadas por el deterioro y/o inexistencia de las vías de comunicación.

Frente a este acontecimiento, el Gobierno se ha fijado metas concretas, la cual consiste en incrementar la inversión prioritaria en la ampliación de la Infraestructura Rural de Transporte, con la finalidad de mejorar la calidad de vida de los habitantes del interior Perú, a través de la construcción y mejoramiento de las vías vecinales y departamentales, dando acceso a los grandes y medianos centros de producción y de consumo; busca asimismo crear las



## MUNICIPALIDAD DISTRITAL LOS MOROCHUCOS CANGALLO - AYACUCHO

"LOS MOROCHUCOS GESTORES DE LA INDEPENDENCIA"

"AÑO DE LA RECUPERACIÓN Y CONSOLIDACIÓN DE LA ECONOMÍA PERUANA"



condiciones para la reactivación de la economía rural y el retorno de los campesinos a sus lugares de origen.

Al respecto, se autorizó partidas presupuestales a favor del Ministerio de Transportes y Comunicaciones y de diversos Gobiernos Locales, para el financiamiento de inversiones de infraestructura vial, así como las actividades de fortalecimiento institucional, en la fuente de financiamiento Recursos Ordinarios, en el marco de los gastos asociados a la reactivación económica.

### b. OBJETIVOS GENERALES

Mejorar las condiciones de transitabilidad vehicular y peatonal del puente denominado "Puente Pillpicancha", del distrito de los Morochucos a través del proyecto: "RENOVACION DE PUENTE; EN EL(LA) VIA VECINAL EMP AY-862, R050248 AY-863 PILLPICANCHA "PUENTE PILLPICANCHA" DE LA LOCALIDAD PILLPICANCHA, DISTRITO DE LOS MOROCHUCOS, PROVINCIA CANGALLO, DEPARTAMENTO AYACUCHO" CUI: 2643801, con una longitud de luz = 12.00 m.

### c. OBJETIVOS ESPECIFICOS

Con la finalidad de alcanzar el objetivo principal se desarrollará el estudio diferentes partes que permitirán determinar con exactitud las diferentes actividades en las áreas respectivas.

- Evaluar la información existente de la zona y estudios anteriores cercanos a la zona de estudio.
- Ejecutar las obras civiles de los accesos para empalmar el puente y los desvíos.
- Ejecutar las obras civiles como la construcción del tablero tipo losa de concreto armado de una longitud de 12 metros, Estribos con aletas laterales, losa de aproximación y señales de tránsito informativas y preventivas.



### d. UBICACIÓN DEL PROYECTO -OTROS

El distrito de rosario políticamente está ubicado en:

Región	: Ayacucho
Provincia	: Cangallo
Distrito	: Los Morochucos
Localidad	: Pillpicancha

Figura.1: Ubicación Nacional





20 -



## MUNICIPALIDAD DISTRITAL LOS MOROCHUCOS CANGALLO - AYACUCHO

"LOS MOROCHUCOS GESTORES DE LA INDEPENDENCIA"

"AÑO DE LA RECUPERACIÓN Y CONSOLIDACIÓN DE LA ECONOMÍA PERUANA"



*Figura.2: Ubicación departamental*

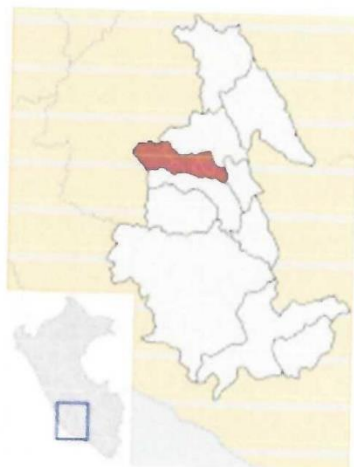

*Figura 3: Ubicación provincial*





## MUNICIPALIDAD DISTRITAL LOS MOROCHUCOS CANGALLO - AYACUCHO

"LOS MOROCHUCOS GESTORES DE LA INDEPENDENCIA"

"AÑO DE LA RECUPERACIÓN Y CONSOLIDACIÓN DE LA ECONOMÍA PERUANA"



Figura.4: Ubicación distrital



Figura.5: Ubicación del proyecto



### e. VIAS DE ACCESO

Acceso hacia el Centro Poblado de Pillpicancha, provincia de Cangallo:

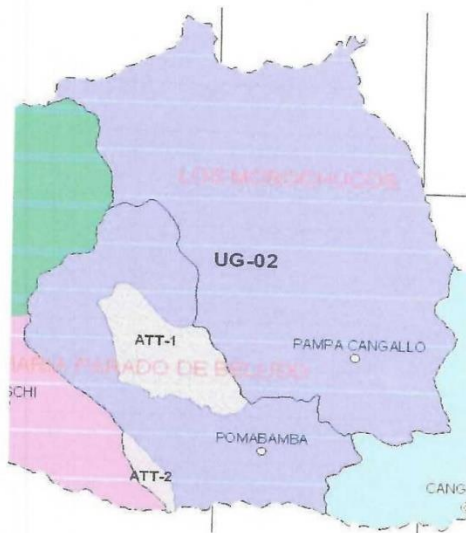
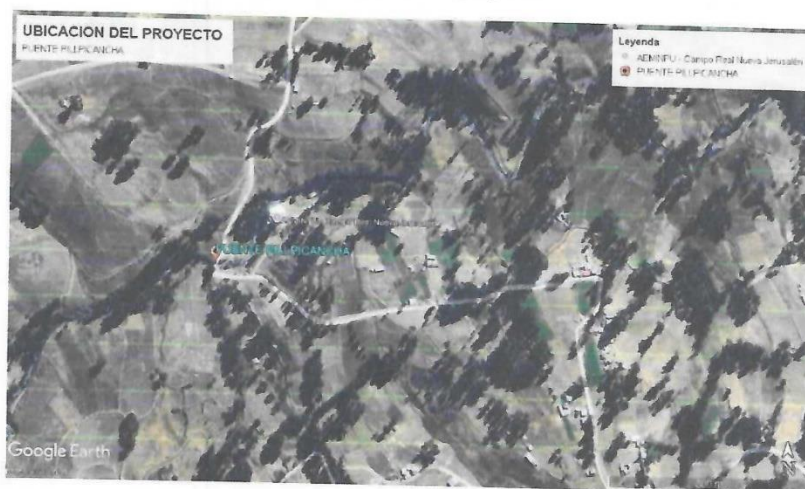
Tiene acceso de la ciudad de Ayacucho por Ctra. Longitudinal de la Sierra Sur/carretera 3S, carretera 32A y carretera 30D, la carretera es asfaltada, con algunos tramos de trocha antes de llegar al centro poblado de PILLPICANCHA, el trayecto tiene una distancia de 69.70 km, es de aproximadamente 1:42 horas en Dirección Sur.



## MUNICIPALIDAD DISTRITAL LOS MOROCHUCOS CANGALLO - AYACUCHO

"LOS MOROCHUCOS GESTORES DE LA INDEPENDENCIA"

"AÑO DE LA RECUPERACIÓN Y CONSOLIDACIÓN DE LA ECONOMÍA PERUANA"



Figura.6: Ruta de acceso

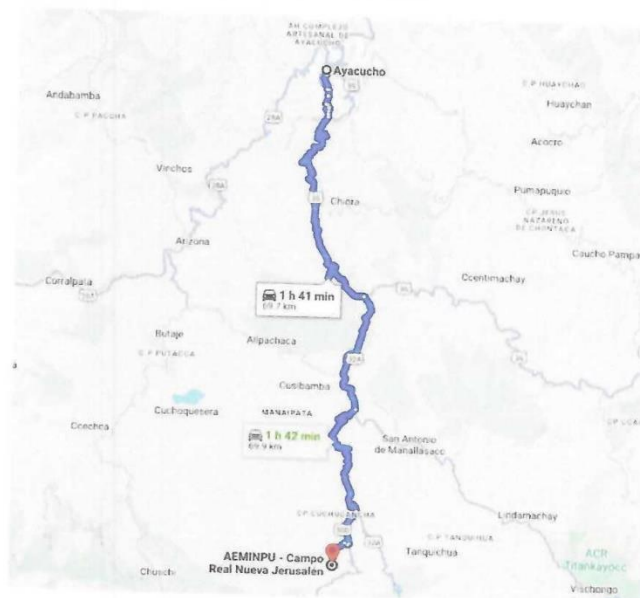

Fuente: <https://www.google.com/maps/>

### f. METAS DEL PROYECTO

Las consideraciones y criterios de diseño dentro de las normas y especificaciones AASHTO LRFD y la carga HL-93 para diseño de Puentes son:

- LUZ : 12.00 metros.
- ANCHO DE VIA : 4.20 metros
- CARGAS DE DISEÑO: Diseño del Puente con cargas por peso propio de la superestructura (DC), Cargas de superficie de rodadura y barandas (DW), cargas vivas vehiculares (LL+IM) y cargas vivas peatonales (PL).

### ALCANCES DEL PROYECTO:

Se detalla a continuación los alcances del proyecto que se obtendrá una vez ejecutado:

- Puente tipo losa de concreto armado de 4.20 m de ancho (una sola vía), luz de 12 m.
- Se colocará dispositivos de apoyo entre las estructuras de apoyo uno fijo y el otro móvil.
- Losa de aproximación de 0.20 m de espesor en ambos márgenes para reducir el impacto vehicular en el puente y que se encuentra dentro del diseño geométrico en planta y perfil de la zona del proyecto.

### g. VALOR REFERENCIAL

El valor referencial asciende a S/ 1'439,717.26 (UN MILLON CUATROCIENTOS TREINTA Y NUEVE MIL SETECIENTOS DIECISIETE CON 26/100 SOLES), incluido IGV y cualquier otro concepto que incida en el costo total de la ejecución de la obra, de conformidad al siguiente detalle:





## MUNICIPALIDAD DISTRITAL LOS MOROCHUCOS CANGALLO - AYACUCHO

"LOS MOROCHUCOS GESTORES DE LA INDEPENDENCIA"

"AÑO DE LA RECUPERACIÓN Y CONSOLIDACIÓN DE LA ECONOMÍA PERUANA"



### RESUMEN DE PRESUPUESTO OBRA

OBRA: "RENOVACION DE PUENTE; EN EL(LA) VIA VECINAL EMP AY-862, R050248 AY-863 PILLPICANCHA "PUENTE PILLPICANCHA" DE LA LOCALIDAD PILLPICANCHA, DISTRITO DE LOS MOROCHUCOS, PROVINCIA CANGALLO, DEPARTAMENTO AYACUCHO"

<b>COSTO DIRECTO</b>	<b>1,049,999.46</b>
GASTOS GENERALES (9.20%)	96,599.95
UTILIDAD (7.0%)	73,499.96
<b>SUB TOTAL</b>	<b>1,220,099.37</b>
IGV (18%)	219,617.89
<b>TOTAL PRESUPUESTO</b>	<b>1,439,717.26</b>

#### **h. PLAZO DE EJECUCION**

Plazo de ejecución es de 90 días calendarios y se comenzará a contabilizar siempre y cuando se dé cumplimiento de las exigencias indicadas en el numeral 142.1 del Reglamento de la Ley de Contrataciones del Estado.

#### **i. MODALIDAD DE EJECUCION**

La modalidad de ejecución será por ADMINISTRACION INDIRECTA – POR CONTRATA.

#### **j. FUENTE DE FINANCIAMIENTO**

Recursos Ordinarios

#### **k. SISTEMA DE CONTRATACION**

El sistema de contratación del presente procedimiento de selección se realizará SUMA ALZADA.

#### **l. ADELANTOS**

A solicitud de la contratista se otorgarán adelantos previa presentación de las Garantías correspondientes y en plazos establecidos en la Ley de contrataciones del Estado y su Reglamento vigente.

##### **Adelanto Directo.**

Conforme al Art. 180 del RLCE, la Entidad otorgara 01 adelanto directo por el 10% del monto de contrato original.

En el caso que en las bases se haya establecido el otorgamiento de este adelanto, el contratista dentro de los ocho (8) días siguientes a la suscripción del contrato, puede solicitar formalmente la entrega del mismo, adjuntando a su solicitud la garantía por adelanto mediante carta fianza o póliza de caución y el comprobante de pago correspondiente, vencido dicho plazo no procede la solicitud.

La entidad entrega el monto solicitado dentro de los siete (7) días contados a partir del día siguiente de recibida la mencionada documentación.

##### **Adelanto para materiales e insumos.**

De acuerdo al RLCE y su reglamento, la entidad otorgara adelantos para materiales e insumos por el 20% del monto contrato original, conforme al calendario de adquisición de materiales o insumos.

Las solicitudes de adelantos materiales o insumos deben realizarse una vez iniciado el plazo de ejecución contractual. Para dicho efecto, el contratista deberá entregar la garantía por adelantos mediante carta fianza o póliza de caución y el comprobante de pago correspondiente, de conformidad a lo establecido en el Artículo 182 del RLCE.

Para el otorgamiento del adelanto de materiales e insumos se deberá tener en cuenta lo dispuesto en el Decreto Supremo N° 011-79-VC y sus modificatoria, ampliatoria y complementarias.

La entrega de los adelantos se realizara en un plazo de tres (3) días calendarios previo a la



## MUNICIPALIDAD DISTRITAL LOS MOROCHUCOS CANGALLO - AYACUCHO

"LOS MOROCHUCOS GESTORES DE LA INDEPENDENCIA"

"AÑO DE LA RECUPERACIÓN Y CONSOLIDACIÓN DE LA ECONOMÍA PERUANA"



fecha prevista en el calendario de adquisiciones de materiales o insumos para cada adquisición, con la finalidad de que el contratista pueda disponer de los materiales o insumos en la oportunidad prevista en el calendario de avance de la obra valorizada, para tal efecto, el contratista debe solicitar la entrega del adelanto en un plazo de veinte (20) días calendarios anteriores al inicio del plazo antes mencionado, adjunto sus solicitud la garantía por adelantos mediante carta fianza y el comprobante de pago respectivo.

### m. VALORIZACIONES Y METRADOS

La entidad se obliga a pagar la contraprestación al ejecutor de la obra en Soles (S/); las valorizaciones tienen el carácter de pagos a cuenta, el periodo de las valorizaciones es mensual, cuyo procedimiento, condiciones y plazos se regirán de conformidad a lo establecido en el Artículo N° 194 del Reglamento de la Ley de contrataciones del estado y la Directiva N° 001-2022-OSCE/CD "Gestión de valorizaciones de obra a través del Sistema Electrónico de Contrataciones del estado – SEACE". El contenido mínimo que debe de tener la valorización mensual de obra es la siguiente:



- Caratula
- Índice
- Documentos Técnicos:
  - Ficha Técnica
  - Informe Técnico
  - Resumen de valorización
  - Control de amortización de adelantos
  - Cálculo de reajustes que corresponden
  - Cálculo de deducciones
  - Cálculo de penalidades
  - Metrados ejecutados
  - Valorización de obra
  - Gráfico comparativo de avance de obra vs programado
  - Control financiero de valorizaciones
  - Cronogramas de obra
  - Cronograma valorizado
  - Cronograma de obra GANTT
  - Registro fotográfico
  - Cuaderno de obra
  - Control de calidad
  - Informe de los especialistas propuestos
  - Planos de replanteo
- Documentos legales:
  - Consentimiento buena pro
  - Contrato de elaboración de expediente técnico
  - Resolución de aprobación de expediente técnico
  - Contrato de ejecución de obra
  - Contrato de supervisión de obra
  - Acta de entrega de terreno
  - Acta de inicio de obra
  - Resolución de aprobación de cronogramas
  - Certificado de habilidad residente
  - RNP
  - Ficha Ruc
  - Libre capacidad de contratación
- Anexos:
  - Sctr
  - Pago correspondiente sencico
  - Pago correspondiente confoviser
  - Informe de compatibilidad o informe de revisión del expediente técnico



## MUNICIPALIDAD DISTRITAL LOS MOROCHUCOS CANGALLO - AYACUCHO

"LOS MOROCHUCOS GESTORES DE LA INDEPENDENCIA"

"AÑO DE LA RECUPERACIÓN Y CONSOLIDACIÓN DE LA ECONOMÍA PERUANA"



\*La valorización deberá de estar firmada en toda la documentación por el residente de obra y el supervisor de obra.

### n. LIQUIDACION DE OBRAS

La presentación de la liquidación de contrato de obra por el contratista y su aprobación por la entidad, se registrará por lo establecido en el Artículo N° 209 del RLCE. El contenido mínimo del expediente de liquidación del contrato de ejecución de obra es la siguiente:

1. Carta de Presentación de la liquidación al Supervisor de Obra.
2. Caratula.
3. Índice.
4. Check List contenido liquidación.
5. LIQUIDACIÓN TECNICA
  - 5.1. Resumen Ejecutivo
  - 5.2. Ficha Técnica de Obra.
  - 5.3. Informe de Liquidación Física.
  - 5.4. Memoria Descriptiva Valorizada.
  - 5.5. Metas Programadas.
  - 5.6. Planilla de Metrados Realmente Ejecutado.
  - 5.7. Cuadro de Reajustes.
  - 5.8. Cuadro de Control de Valorizaciones.
  - 5.9. Planilla de Valorizaciones.
  - 5.10. Gráfico de Avance de Obra – Curva "S" (Liquidación Final)
  - 5.11. Calendario de avance físico.
  - 5.12. Calendario de avance Valorizado de Obra.
  - 5.13. Copia de Certificados de Calidad de Materiales
  - 5.14. Copia de ensayos de Calidad de Materiales
  - 5.15. Copia de Informe de Diseño de Mezcla
  - 5.16. Ensayos de Resistencia a la compresión del Concreto
  - 5.17. Panel Fotográfico.
  - 5.18. Cuaderno de Obra (Original).
  - 5.19. Planos de Obra realmente ejecutados – Replanteados.
6. LIQUIDACIÓN FINANCIERA.
  - 6.1. Resumen de adelantos otorgados y sus CPs
  - 6.2. Cuadro de control de amortizaciones realizadas
  - 6.3. Copia de cartas Fianzas.
  - 6.4. Resumen de penalidades incurridas.
  - 6.5. Informe de Liquidación Financiera.
  - 6.6. Informe de Liquidación del Contrato de Obra.
  - 6.7. Resumen General de la Liquidación del Contrato de Obra.
  - 6.8. Resumen General de la Liquidación de Obra.
  - 6.9. Liquidación financiera final - Cuadro de Ejecución Presupuestal de la Obra.
  - 6.10. Copia de los comprobantes de pago.

### 7. PARTE LEGAL

- 7.1. COPIA DE CONTRATO DE OBRA.
  - 7.1.1. Contrato de consultor para la formulación del expediente técnico de Obra.
  - 7.1.2. Contrato de ejecución de obra.
  - 7.1.3. Contrato de supervisor de obra
- 7.2. ACTAS REALIZADAS DURANTE LA EJECUCIÓN.
  - 7.2.1. Acta de entrega de terreno.
  - 7.2.2. Acta de inicio de obra.
  - 7.2.3. Acta de suspensión de plazo
  - 7.2.4. Acta de reinicio de plazo
  - 7.2.5. Acta de culminación o copia de asiento de obra de culminación.
  - 7.2.6. Acta de pliego de observaciones
  - 7.2.7. Acta de recepción final de obra
  - 7.2.8. Otras actas.
- 7.3. RESOLUCIONES.
  - 7.3.1. Resolución de aprobación de expediente técnico contrato principal







## MUNICIPALIDAD DISTRITAL LOS MOROCHUCOS CANGALLO - AYACUCHO

"LOS MOROCHUCOS GESTORES DE LA INDEPENDENCIA"

"AÑO DE LA RECUPERACIÓN Y CONSOLIDACIÓN DE LA ECONOMÍA PERUANA"



- 7.3.2. Resolución de aprobación de cronogramas de obra contrato principal.
- 7.3.3. Resolución de suspensión de plazo de ejecución de obra
- 7.3.4. Resolución de conformación de comité de recepción de obra.

#### 7.4. DOCUMENTOS DEL CONTRATISTA

- 7.4.1. Copia certificada de habilidad del residente de obra
- 7.4.2. Ficha RUC de empresa
- 7.4.3. Registro nacional de proveedor RNP
- 7.4.4. Vigencia de poderes
- 7.4.5. Pago de aseguramiento SCTR
- 7.4.6. Otorgamiento de la Buena PRO
- 7.4.7. Certificado constancia de registro REMYPE

#### 8. ANEXOS

- 8.1. Expediente técnico
- 8.2. Copia y digital de valorizaciones presentadas
- 8.3. Informe de culminación y solicitud de conformación de comité de rec.
- 8.4. Carta de entrega de expediente técnico
- 8.5. Informe de compatibilidad

9. CD MAGNÉTICO CONTENIDO TODA LA LIQUIDACIÓN (archivo original – editable y pdf firmado)

#### o. FORMA DE PAGO

La entidad se obliga a pagar la contraprestación al ejecutor de la obra en Soles (S/); las valorizaciones.

La valorización debe ser presentada por ejecutor y el inspector o supervisor, para que gestione su aprobación por parte de la entidad, una vez aprobada, el contratista generara la factura para proceder al trámite de pago.

- Valorización mensual, que debe ser presentada al Inspector o Supervisor, para que gestione su aprobación por parte de la Entidad, una vez aprobado, el Contratista generará la factura para proceder al trámite del pago.
- Recepción y conformidad del inspector o supervisor
- Informe de funcionario responsable del área usuaria emitiendo su conformidad de la prestación efectuada.
- Factura.
- Copia de contrato.

Las valorizaciones mensuales se presentarán, durante los cinco (05) primeros días hábiles del mes siguiente a la ejecución de los trabajos en una (01) original, dos (02) copias y digital, acompañados de su versión original y según el caso por los cómputos métricos resultantes de las mediciones de los trabajos ejecutados hasta la fecha y verificados por el Supervisor, asimismo se adjuntará el formato N° 12-B.

En caso de retraso en el pago por parte de la Entidad, salvo que se deba acaso fortuito o fuerza mayor, esta reconoce al contratista los intereses legales correspondientes, debiendo repetir contra los responsables de la demora injustificada. Igual derecho le corresponde a la entidad en caso que sea acreedora, de conformidad con el Artículo 39 de las Ley de Contrataciones del estado y los artículos 1244, 1245 y 1246 del Código Civil. Para tal efecto, se formulará una valorización de intereses y el pago se realizará en las valorizaciones siguientes.

#### p. AMORTIZACION DE ADELANTOS

De acuerdo al Artículo N° 183 del RLCE, la amortización del adelanto directo se realiza mediante descuentos proporcionales en cada una de las valorizaciones.

La amortización del adelanto de materiales e insumos se realizará de acuerdo a lo dispuesto en el Decreto Supremo N° 01-79-VC y sus modificatorias, ampliatorias y complementarias. Cualquier diferencia que se produzca respecto a la amortización de adelanto directo se toma en cuenta al momento de efectuar el pago siguiente que corresponda al contratista y/o en la liquidación de obra.

#### q. OBLIGACIONES DEL CONTRATISTA

Queda claramente establecida en que echo de haber recepcionado la obra no exonera al



## MUNICIPALIDAD DISTRITAL LOS MOROCHUCOS CANGALLO - AYACUCHO

"LOS MOROCHUCOS GESTORES DE LA INDEPENDENCIA"

"AÑO DE LA RECUPERACIÓN Y CONSOLIDACIÓN DE LA ECONOMÍA PERUANA"



contratista de sus responsabilidades, de acuerdo a lo dispuesto en el Código Civil y en el Artículo 40° de la Ley, que establece, entre otros, un periodo de garantía y responsabilidad del ejecutor de las obras no menor de siete (07) años.

- El contratista será responsable de la calidad ofrecida y por los vicios ocultos en la ejecución de la obra, de acuerdo con lo estipulado en el Artículo 173 del RLCE.
- El plazo máximo de responsabilidad del contratista por defectos o vicios ocultos de la obra es de siete (07) años, contados a partir de la conformidad de recepción total de la obra.
- En el caso de defectos o vicios ocultos luego de la recepción de obra y durante el periodo de responsabilidad, la Entidad requerirá al Contratista para que lo subsane en un plazo determinado por la Unidad Ejecutora de Inversiones.
- Ni la suscripción del Acta de Recepción de Obra, ni el consentimiento de la liquidación del contrato de obra, enervan el derecho de la Entidad reclamar, posteriormente, por defectos o vicios ocultos, conforme a lo dispuesto por el Art. 173 de la Ley de Contrataciones del Estado.
- El contratista se compromete a cumplir y observar lo establecido en la Ley de Seguridad y Salud en el trabajo (aprobado mediante Ley N° 29783) y su Reglamento (aprobado mediante Decreto Supremo N° 005-2012-TR; durante la ejecución de las prestaciones del servicio a su cargo; obligándose a implementar, dotar, proveer y/o suministrar a cada uno de sus trabajadores los implementos de seguridad que corresponda de acuerdo al grado y/o nivel de riesgo que pueda evidenciar en el desarrollo del trabajo.
- El contratista ejecutará la obra en estricto cumplimiento del Expediente Técnico, los materiales, herramientas y mano de obra serán tomados en consideración de acuerdo con lo definido en el expediente técnico.
- La construcción sin excepción, comprenderá las mejores prácticas de ejecución de obras, empleado procedimientos constructivos de calidad, equipos y técnicas de última generación acordes con la tecnología vigente, a fin de asegurar un producto de calidad. Por otra parte, los procedimientos de construcción.
- El postor cumpla con la calidad de los materiales a utilizar en la obra, las cuales deben cumplir con las especificaciones técnicas; a través de una declaración jurada a la presentación de su propuesta, este requisito es indispensable en la obra.
- Todo procedimiento constructivo indicado será de primera calidad, estará sujeto a la aprobación del Inspector y/o Supervisor de Obra, quien tiene además el derecho de rechazar aquel que no cumpla con los estándares utilizados en la normativa vigente y el proyecto.
- El contratista llevará un cuaderno de obra donde se anotará las instrucciones del Supervisor y las observaciones del contratista además de cualquier otro acontecimiento importante de la obra.
- El contratista siempre tendrá en el sitio, a disposición del supervisor de obra, un juego de todos los planos, una copia del expediente técnico de obra y una copia de las bases.

### CRONOGRAMA DE EJECUCION.

Dentro del día siguiente al inicio contractual de la obra, el Contratista deberá presentar para consideración del Supervisor, el calendario de obra valorizado contratado, adecuado a la fecha de inicio de plazo contractual.

- Dentro de los siete (07) días calendarios siguientes al inicio contractual de la obra, El contratista deberá presentar para la consideración por el Supervisor, un calendario detallado de Adquisición de materiales y equipos ajustados a la fecha de calendario de inicio y conclusión de obra, en el que se muestre el orden en el que ha de procederse a la ejecución de los diferentes trabajos.
- Los trabajos programados deberán ser elaborados utilizando el método de la Ruta Crítica (CPM) o por el método de barras Gantt, para la aprobación de la supervisión.
- El contratista estará obligado a presentar la reprogramación de sus trabajos toda vez que le sea aprobado una prórroga justificado del plazo de ejecución de la obra o cuando el Supervisor lo requiera como consecuencia del atraso en el cumplimiento del cronograma vigente, conforme a los plazos establecidos vigentes, estando el nuevo programa de los trabajos y su aprobación por el Supervisor, no eximirá a la contratista de ninguna responsabilidad de las obligaciones y responsabilidades emergentes del contrato.





## MUNICIPALIDAD DISTRITAL LOS MOROCHUCOS CANGALLO - AYACUCHO

"LOS MOROCHUCOS GESTORES DE LA INDEPENDENCIA"

"AÑO DE LA RECUPERACIÓN Y CONSOLIDACIÓN DE LA ECONOMÍA PERUANA"



- Teniendo en cuenta el destino y la importancia del proyecto, es obligación del contratista alcanzar la calidad especificada de la obra terminada, tanto de los materiales y equipos como de la ejecución de las obras.
- A tal efecto el supervisor establecerá los sistemas de control de ejecución y demás actividades de control de la calidad.
- El supervisor tendrá el derecho cada vez que lo juzgue necesario, a realizar las pruebas o ensayos de los materiales, estructuras y equipos, previstos o no en las especificaciones técnicas. La ejecución de tales pruebas o ensayos no releva al Contratista de ninguna de sus obligaciones estipuladas en la contrata.
- En el caso que los materiales y equipos probados no cumplan con las especificaciones técnicas, el costo de las pruebas correrá a cargo de la contratista.
- Los resultados de cualquier prueba, ensayo y/o análisis realizados serán comunicados por escrito al Contratista, tan pronto como sea posible, a fin de que tome las medidas correctivas, de ser el caso.
- Toda obra ejecutada bajo el contrato podrá ser rechazada por el supervisor debido a su inconformidad o defectos, en cualquier etapa de la construcción.
- Todo equipo suministrado y/o utilizado bajo el Contrato podrá estar a rechazo del Supervisor, debido a fallas en la calidad del trabajo o rendimiento insatisfactorio, no obstante la aceptación previa.
- Toda obra, equipo o sus partes componentes que hayan sido rechazados, deberán ser reparados o reemplazados por y a expensas del Contratista y deberá contar con la aprobación de la supervisión.
- EL contratista también podrá ser responsable de los costos de mano de obra, gastos varios, daños o pérdidas, ya sean directos o indirectos, que resulten del uso de materiales que el Supervisor considere con defectos de fabricación o como resultado de un defectuoso manipuleo o instalación.
- Cumplir con las obligaciones laborales y tributarias, derivadas del proyecto. La entidad no asume responsabilidad alguna al respecto.
- Utilizar los recursos del financiamiento única y exclusivamente en el proyecto aprobado.
- Ejecutar el proyecto de acuerdo a las Especificaciones Técnicas y diseños contemplados en el expediente técnico, siendo requisito indispensable la participación de la entidad en todas las etapas de ejecución y supervisión del proyecto.
- Cumplir las disposiciones financieras y contables que sean impartidas por la Entidad, y las disposiciones de carácter técnico y administrativo que sean impartidas por el supervisor y/o inspector de obra.

### r. RECEPCIÓN DE OBRA Y PLAZOS

Se efectuará de acuerdo al artículo 208° Reglamento de la Ley de Contrataciones del Estado, aprobado mediante Decreto Supremo N° 168-2020-EF Y sus modificatorias, ampliatorias y complementarias, a la culminación de los trabajos, el comité nombrado por la Entidad deprecionará la obra firmando el acta respectiva y el Contratista presentará el expediente de liquidación de la Obra dentro de los plazos establecidos. De existir observaciones se consignarán en el acta respectiva o pliego de observaciones y no se recibirá la obra.

### s. RESPONSABILIDAD DEL CONTRATISTA

El contratista será responsable de la calidad ofrecida y de ejecutar la totalidad de las obligaciones a su cargo de acuerdo a lo establecido en la contrata y por los vicios ocultos en la ejecución de la obra, de acuerdo a lo estipulado en el Artículo 40 de la Ley de Contrataciones del Estado, por un periodo de siete (07) años, contados a partir de la conformidad de la recepción total o parcial de la obra según corresponda.

#### 3.1.2 Consideraciones específicas

##### a) Del equipamiento

Se considera la acreditación de maquinarias y equipos de igual o mayor capacidad o potencia.



## MUNICIPALIDAD DISTRITAL LOS MOROCHUCOS CANGALLO - AYACUCHO

"LOS MOROCHUCOS GESTORES DE LA INDEPENDENCIA"

"AÑO DE LA RECUPERACIÓN Y CONSOLIDACIÓN DE LA ECONOMÍA PERUANA"



### RELACIÓN DE EQUIPO MÍNIMO

DESCRIPCIÓN	UNIDAD	CANTIDAD
NIVEL TOPOGRAFICO, INC. MIRA TElesc	Und.	1
EQUIPO DE ESTACION TOTAL PRECISION 5" INC. PRISMAS, JALONES TELESCOPICOS	Und.	1
MOTOBOMBA DE 4" (12 HP)	Und.	1
COMPACTADORA VIBRATORIA TIPO PLANCHA 7 HP	Und.	1
RODILLO LISO VIBRATORIO AUTOPROPULSADO 101 - 135HP 10 - 12 ton	Und.	1
CARGADOR SOBRE LLANTAS DE 125-135 HP 3 yd3	Und.	1
EXCAVADORA SOBRE ORUGAS 115-165 HP	Und.	1
TRACTOR DE ORUGAS DE 190-240 HP	Und.	1
MOTONIVELADORA 130 - 135 HP	Und.	1
CAMION VOLQUETE DE 15 m3	Und.	1
CAMION CISTERNA (2,500 GLNS.)	Und.	1
MOTOSOLDADORA DE 250 A	Und.	1
VIBRADOR DE CONCRETO 4 HP 1.25"	Und.	1
MEZCLADORA DE CONCRETO 11 P3 (23 HP)	Und.	1
EQUIPO DE OXICORTE	Und.	1

b) Del plantel profesional



Plantel Profesional Clave		
Cargo	Profesión	Experiencia
Residente de obra	Ing.Civil Colegiado y habilitado	24 meses como Residente de obra o Supervisor de obra o Inspector de Obra o Jefe de supervisión en ejecución de obras en obras similares al objeto de la convocatoria. La experiencia a acreditarse computa desde la colegiatura. Las mismas que deberán haber sido ejecutadas en periodos de tiempos distintos sin traslaparse, de presentarse experiencia ejecutada paralelamente (traslape), para el computo de tiempo de dicha experiencia solo se considerara una vez el periodo traslapado.
Especialista en calidad	Ing.Civil Colegiado y habilitado	12 meses como especialista, ingeniero, supervisor, jefe, responsable, coordinador de: control de calidad, aseguramiento de calidad, protocolos de calidad, en la inspección o supervisor o ejecución de obras en general
Especialista en seguridad en obra	Ingeniero de Higiene y Seguridad industrial, Ingeniero de Minas, Ingeniero Civil	12 meses como especialista, ingeniero, supervisor, jefe, responsable, coordinador de: seguridad y Salud Ocupacional, Seguridad e Higiene Ocupacional, Seguridad en Obra, Seguridad en Trabajo, SSOMA, Salud Ocupacional, en la inspección o supervisor o





## MUNICIPALIDAD DISTRITAL LOS MOROCHUCOS CANGALLO - AYACUCHO

"LOS MOROCHUCOS GESTORES DE LA INDEPENDENCIA"

"AÑO DE LA RECUPERACIÓN Y CONSOLIDACIÓN DE LA ECONOMÍA PERUANA"



Plantel Profesional Clave		
Cargo	Profesión	Experiencia
		ejecución de obras en general.

**c) De la experiencia en la especialidad del ejecutor de obra**

El postor debe acreditar un monto facturado acumulado equivalente a UNA VEZ (1) DEL VALOR REFERENCIAL DE LA CONTRATACION, en la ejecución de obras de renovación de puente de concreto armado y/o en obras similares, durante los 10 años anteriores a la fecha de la presentación de ofertas que se computarán desde la suscripción del acta de recepción de obra. Se considerará obra similar a: Instalación, y/o construcción, y/o creación, y/o ampliación, y/o mejoramiento y/o Reconstrucción y/o ejecución de puentes, obras viales en general que contenga puentes de concreto armado (lo cual será verificado mediante la resolución de liquidación y/o acta de verificación y recepción y/o otros documentos que demuestre el valor de ejecución del puente

**d) Condiciones de los consorcios**

De conformidad con el numeral 49.5 del artículo 49 del Reglamento, el área usuaria puede incluir lo siguiente:

1. El número máximo de consorciados es de dos (02).

2. El porcentaje mínimo de participación de cada consorciado es de 20%.

3. El porcentaje mínimo de participación en la ejecución del contrato, para el integrante del consorcio que acredite mayor experiencia, es de 20%.

**e) De las otras penalidades**

La entidad de acuerdo con el artículo 163 del Reglamento, se pueden establecer otras penalidades, distintas al retraso o mora, las cuales deben ser objetivas, razonables, congruentes y proporcionales con el objeto de la contratación, por lo que se ha considerado la aplicación de otras penalidades según lo establece el Artículo 190 y 191 del Reglamento de la Ley de Contrataciones del Estado. Por lo que el postor deberá adjuntar la declaración jurada manifestando que conoce las penalidades aplicadas por la prestación de servicios y/o ejecución de la obra. Las penalidades en tanto por mil del monto de contrato, se describen en la siguiente table:

Otras penalidades			
N°	Supuestos de aplicación de penalidad	Forma de cálculo	Procedimiento
1	<b>CARTEL DE OBRA</b> Cuando el contratista no coloque el cartel de obra dentro de los siete días calendarios posteriores a la entrega de terreno, este mismo es responsable y obligación del contratista mantener el cartel de obra en optimas condiciones durante la ejecución de la obra hasta la recepción de obra, caso contrario se efectuará la penalidad. La penalidad será cuantificada por día.	0.50 UIT por cada día de incumplimiento	Según informe del supervisor de obra o la Sub Gerencia de Supervisión de Inversiones o la Gerencia de Desarrollo Territorial e Infraestructura
2	Quando el personal acreditado permanece menos de sesenta (60) días desde el inicio de su participación en la ejecución del contrato o del íntegro del plazo de ejecución, si este es menor a los sesenta (60) días, de conformidad con las disposiciones establecidas en el numeral 190.2 del artículo 190 del Reglamento.	0.50 UIT por cada día de ausencia del personal en obra en el plazo previsto.	Según informe del supervisor de obra o la Sub Gerencia de Supervisión de Inversiones o la Gerencia de Desarrollo Territorial e Infraestructura
3	En caso el contratista incumpla con su obligación de ejecutar la prestación con el personal acreditado o debidamente sustituido.	0.50 UIT por cada día de ausencia del personal en obra.	Según informe del supervisor de obra o la Sub Gerencia de Supervisión de Inversiones o la



09--



# **MUNICIPALIDAD DISTRITAL LOS MOROCHUCOS CANGALLO - AYACUCHO**

"LOS MOROCHUCOS GESTORES DE LA INDEPENDENCIA"

"AÑO DE LA RECUPERACIÓN Y CONSOLIDACIÓN DE LA ECONOMÍA PERUANA"



			Inversiones o la Gerencia de Desarrollo Territorial e Infraestructura
4	<b>RESIDENTE DE OBRA</b> Cuando el ingeniero residente de obra no se encuentre en forma permanente en la Obra. La multa es por cada día.	1.00 UIT por cada día de ausencia del residente de obra.	Según informe del supervisor de obra o la Sub Gerencia de Supervisión de Inversiones o la Gerencia de Desarrollo Territorial e Infraestructura
5	<b>PROFESIONALES ESPECIALISTAS</b> Cuando el ingeniero especialista no se encuentre en forma permanente en la Obra. La multa es por cada día y por cada especialista por separado.	1.00 UIT por cada día de ausencia del especialista	Según informe del supervisor de obra o la Sub Gerencia de Supervisión de Inversiones o la Gerencia de Desarrollo Territorial e Infraestructura
6	Por valorizar metrados no ejecutados	0.5 UIT por cada caso.	Según informe de la Sub Gerencia de Supervisión de Inversiones o la Gerencia de Desarrollo Territorial e Infraestructura
7	<b>SEGURIDAD EN OBRA Y SEÑALIZACIÓN</b> Cuando el contratista no cuente con los dispositivos de seguridad en la obra y de señalización	5/1000 del monto de la valorización del mes correspondiente, por cada día de incumplimiento	Según informe del supervisor de obra o la Sub Gerencia de Supervisión de Inversiones o la Gerencia de Desarrollo Territorial e Infraestructura
8	<b>INDUMENTARIA E IMPLEMENTOS DE PROTECCIÓN PERSONAL</b> Cuando el contratista no cumpla con dotar a su personal o parte del personal de los elementos de seguridad. La multa es por cada día	5/1000 del monto de la valorización del mes correspondiente, por cada día de incumplimiento	Según informe del supervisor de obra o la Sub Gerencia de Supervisión de Inversiones o la Gerencia de Desarrollo Territorial e Infraestructura
9	<b>SEGURO COMPLEMENTARIO DE TRABAJO</b> Cuando el contratista no cuente con el seguro complementario de trabajo de riesgo de todo el personal	1/1000 del monto de la valorización del mes correspondiente, por cada ocurrencia en la obra	Según informe del supervisor de obra o la Sub Gerencia de Supervisión de Inversiones o la Gerencia de Desarrollo Territorial e Infraestructura
10	<b>CRONOGRAMA DE EJECUCIÓN DE OBRA Y CORNOGRAMA VALORIZADO AL INICIO DEL PLAZO CONTRACTUAL</b> Cuando el contratista no cumpla con entregar el calendario de ejecución de obra y el cronograma valorizado a la fecha del inicio del plazo contractual, en	1/2000 del monto del contrato	Según informe del supervisor de obra o la Sub Gerencia de Supervisión de Inversiones o la Gerencia de Desarrollo Territorial e

14

08-



# **MUNICIPALIDAD DISTRITAL LOS MOROCHUCOS CANGALLO - AYACUCHO**

"LOS MOROCHUCOS GESTORES DE LA INDEPENDENCIA"

"AÑO DE LA RECUPERACIÓN Y CONSOLIDACIÓN DE LA ECONOMÍA PERUANA"



	un plazo de 07 días calendario, o en el caso de demoras injustificadas los cronogramas reprogramados o acelerados de trabajo, dentro del plazo indicado en la ley de contrataciones y su reglamento.		Infraestructura
11	<b>VALORIZACIÓN DE OBRA</b> Demora en entregar la valorización dentro del plazo señalado al supervisor o inspector de obra	0.50 UIT por cada día de incumplimiento	Según informe del supervisor de obra o la Sub Gerencia de Supervisión de Inversiones o la Gerencia de Desarrollo Territorial e Infraestructura
12	<b>PRUEBAS y ENSAYOS</b> Cuando el contratista no realiza las pruebas o ensayos oportunamente para verificar la calidad de los materiales y los trabajos ejecutados.	5/1000 del monto de la valorización del mes correspondiente; por cada incumplimiento.	Según informe del supervisor de obra o la Sub Gerencia de Supervisión de Inversiones o la Gerencia de Desarrollo Territorial e Infraestructura
13	<b>POR ATRASO EN SUBSANAR LAS OBSERVACIONES PENDIENTES.</b> Cuando el contratista de manera injustificada, no presente la subsanación y levantamiento de observaciones señaladas en el acta correspondiente de forma final de manera completa, exigidos en el expediente técnico. La multa es por cada día de retraso a partir de notificado por el supervisor y/o entidad	5/1000 del monto del contrato.	Según informe del supervisor de obra o la Sub Gerencia de Supervisión de Inversiones o la Gerencia de Desarrollo Territorial e Infraestructura
14	<b>POR INASISTENCIA DE LOS ESPECIALISTAS DEL CONTRATISTA A REUNION CONVOCADAS POR LA ENTIDAD CONTRATANTE</b> Cuando el contratista de manera injustificada, no asista con sus especialistas a reuniones convocadas por la Entidad, exigidos en el expediente técnico.	1/1000 del monto de la valorización del mes correspondiente; del valor del contrato, La multa es por cada día de inasistencia.	Según informe del supervisor de obra o la Sub Gerencia de Supervisión de Inversiones o la Gerencia de Desarrollo Territorial e Infraestructura
15	<b>CALIDAD DE LOS MATERIALES</b> Cuando el contratista ingrese materiales a la obra sin la autorización del supervisor o utilice para la ejecución de la obra materiales de menos calidad que los especificados en el Expediente Técnico. La multa es por cada material no autorizado o no adecuado.	0.50 UIT por cada material no autorizado	Según informe del supervisor de obra o la Sub Gerencia de Supervisión de Inversiones o la Gerencia de Desarrollo Territorial e Infraestructura
16	<b>MITIGACIÓN AMBIENTAL</b> No cumple en realizar las medidas de mitigación ambiental indicadas en el estudio de Impacto ambiental.	1/2000 del monto de la valorización del mes correspondiente; por cada día de incumplimiento.	Según informe del supervisor de obra o la Sub Gerencia de Supervisión de Inversiones o la Gerencia de Desarrollo Territorial e Infraestructura.
17	No reporta los accidentes de trabajo de acuerdo a lo estipulado en la Ley 29783 de Seguridad y Salud en el Trabajo. DS	5/1000 del monto de la valorización del mes	Según informe del supervisor de obra o la Sub Gerencia de





## MUNICIPALIDAD DISTRITAL LOS MOROCHUCOS CANGALLO - AYACUCHO

"LOS MOROCHUCOS GESTORES DE LA INDEPENDENCIA"

"AÑO DE LA RECUPERACIÓN Y CONSOLIDACIÓN DE LA ECONOMÍA PERUANA"



	N° 005- 2012-TR N°, 009-2005-TR Reglamento de Seguridad y Salud en el Trabajo	correspondiente; por cada ocurrencia.	Supervisión de Inversiones o la Gerencia de Desarrollo Territorial e Infraestructura
18	En caso culmine la relación contractual entre el contratista y el personal ofertado y la entidad no haya aprobado la sustitución del personal por no cumplir con las experiencias y calificaciones requeridas.	S/. 3,000.00 por cada día de ausencia del personal de obra.	Según informe del supervisor de obra o la Sub Gerencia de Supervisión de Inversiones o la Gerencia de Desarrollo Territorial e Infraestructura
19	ENTREGA DE INFORMACION INCOMPLETA Y/O CON ERRORES Y/O EXTEMPORÁNEO Cuando el contratista entregue documentación incompleta (faltante) o con errores o fuera del plazo normativo, perjudicando el trámite normal de los mismos (solicitud de adelantos, valorizaciones, prestaciones adicionales, resultados de los controles de calidad, certificados de habilidad de los profesionales integrantes de su plantel técnico, liquidación del contrato, etc.)	1/1000 del monto del contrato	Según informe del supervisor de obra o la Sub Gerencia de Supervisión de Inversiones o la Gerencia de Desarrollo Territorial e Infraestructura
20	MANTENIMIENTO DE LA OBRA EN EJECUCIÓN Cuando el contratista no ejecute trabajos de mantenimiento de la obra en ejecución y todas sus partes terminadas, para evitar que la acción de los agentes atmosféricos o el tránsito de su personal o equipo ocasionen daños a la obra o a propiedades de terceros, la penalidad será diaria a partir del día siguiente de concluido el plazo otorgado por el supervisor de obra.	5/1000 del monto del contrato	Según informe del supervisor de obra o la Sub Gerencia de Supervisión de Inversiones o la Gerencia de Desarrollo Territorial e Infraestructura.
21	CALIDAD DE EJECUCIÓN DE LA OBRA Cuando el supervisor o la entidad observe un trabajo mal ejecutado. Además de la penalidad, el CONTRATISTA deberá corregir dicho trabajo, asumiendo los costos respectivos.	0.50 UIT por cada día de incumplimiento	Según informe del supervisor de obra o la Sub Gerencia de Supervisión de Inversiones o la Gerencia de Desarrollo Territorial e Infraestructura

### Procedimiento de Aplicación:

- De detectarse alguna infracción cometida por el Contratista, el Supervisor de obra, deberá comunicarle mediante cuaderno de obra la situación verificada (que se considerará como un pre aviso). En los casos de infracciones reincidentes pasa directamente al inciso c).
- De detectarse alguna infracción cometida por el Contratista, la Sub Gerencia de Supervisión de Inversiones o la Gerencia de Desarrollo Territorial e Infraestructura, deberá comunicarle mediante la carta la situación verificada (que se considerará como un pre aviso). En los casos de infracciones reincidentes pasa directamente al inciso c).
- El contratista revisa el caso notificado y procede a subsanarlo en el plazo establecido, de no hacerlo el Supervisor de obra comunicará mediante cuaderno de obra al contratista, que se aplicará la penalidad en vista de su incumplimiento.

06.



## MUNICIPALIDAD DISTRITAL LOS MOROCHUCOS CANGALLO - AYACUCHO

"LOS MOROCHUCOS GESTORES DE LA INDEPENDENCIA"

"AÑO DE LA RECUPERACIÓN Y CONSOLIDACIÓN DE LA ECONOMÍA PERUANA"



- d. El Supervisor de obra, procede a calcular la penalidad según las consideraciones establecidas en la tabla, de acuerdo a la forma de cálculo, verificando antes que el monto acumulado de penalidades aplicadas no haya excedido el monto máximo de penalidad admisible, equivalente al diez por ciento (10%) del monto del contrato vigente.
  - e. El Supervisor de obra mediante informe comunica a la entidad la aplicación de la penalidad, la cual deberá ser deducida de los pagos a cuenta, del pago final, o en la liquidación final, o si fuese necesario se cobrará del monto resultante de la ejecución de la garantía de fiel cumplimiento, de acuerdo a la sugerencia del Supervisor de Obra.
  - f. En los casos que el monto acumulado de penalidades aplicadas haya excedido el monto máximo admisible, la entidad inicia la resolución del contrato de ejecución de obra.
  - g. Las penalidades se calcularán aplicando los porcentajes señalados, las que serán deducidas de los pagos a cuenta, del pago final, o en la liquidación final, o si fuese necesario se cobrará del monto resultante de la ejecución de la garantía de fiel cumplimiento, de acuerdo a la sugerencia del supervisor y la importancia de la falta cometida.
- f) **De las modalidades de Contratación**

NO CORRESPONDE.

### Sistema de contratación

El sistema de contratación del presente procedimiento de selección se realizará SUMA ALZADA.



### a) EJECUCION DE OBRA

El contratista en estricto cumplimiento del Expediente Técnico y o alcances que le brinde la institución como consecuencia del informe de compatibilización, los materiales, herramientas y mano de obra, serán tomadas en consideración lo definido en el expediente técnico. Los criterios de diseño involucran, sin excepción las mejoras prácticas de ejecución de obra, empleando procedimientos constructivos de calidad, equipos y técnicas de última generación acordes a la tecnología vigentes, a fin de asegurar un producto de calidad, estando sujetos a la aprobación y plena satisfacción de la entidad.

Por otra parte, los procedimientos de construcción reflejan la suposición básica que el contratista es el especialista y conoce las prácticas de construcción y equipamiento.

Todo procedimiento constructivo indica será de primera calidad, estará sujeto a la aprobación del supervisor y/o inspector de la obra de la entidad, quien tiene además el derecho de rechazar aquel que no cumpla con los estándares utilizados.

### b) OBLIGACIONES DEL CONTRATANTE ENTREGA DE TERRENO.

Dentro de los quince (15) días calendario, contados a partir del día siguiente de la suscripción del contrato se realizará la entrega para la obra, la que estará a cargo de la Entidad.

### DOCUMENTOS PARA LA EJECUCION.

La Entidad pondrá a disposición del Contratista un juego de planos y bases, así como los demás documentos necesarios para la ejecución de obra en CD's y el medio físico, sin embargo, el contratista podrá tener copias adicionales contra el pago respectivo.

El contratista está obligado a tomar todas las medidas de seguridad necesarios para evitar peligros contra la integridad, la vida y la propiedad de las personas, instituciones o firmas durante la realización del proyecto, en este sentido deberá dotar a su personal de los equipos de herramientas pertinentes para la realización de todos los trabajos, asimismo de todos los seguros necesarios para la ejecución de la misma.

El accidente o incidente resultante de la observación de esta obligación correrá únicamente por cuenta del contratista.

El contratista está obligado a hacer notar a la entidad por escrito e inmediatamente, cuando se haya dado una orden que va contra las medidas de seguridad a fin de tomar conocimiento, lo cual no lo exime de asumir responsabilidad exclusiva por cualquier resultado dañoso a la obra o terceros.





## MUNICIPALIDAD DISTRITAL LOS MOROCHUCOS CANGALLO - AYACUCHO

"LOS MOROCHUCOS GESTORES DE LA INDEPENDENCIA"

"AÑO DE LA RECUPERACIÓN Y CONSOLIDACIÓN DE LA ECONOMÍA PERUANA"



05-

### MATERIALES Y EQUIPOS

Todos los materiales y equipos destinados a la obra, deberán cumplir con las características técnicas exigidas en el expediente técnico aprobado y forman parte de las bases y se deberán someter a los ensayos necesarios para verificar sus características.

Se podrá aceptar otras propiedades o calidades específicas y/o normas indicadas en las bases que sean similares o equivalentes mientras que se ajustan a especificación y/o normas conocidas, que aseguren una calidad igual o superior a la indicada y siempre que el Contratista aporte la documentación y demás elementos de juicio que permita evaluar el cumplimiento de las exigencias establecidas en las bases y que los cambios propuestos no alteren las especificaciones técnicas de la obra, siempre que esté presente una ventaja técnica y económica que lo justifique.

La Entidad se reserva el derecho rechazar la lista de materiales propuesto por la Contratista, si estos no concuerdan con lo estipulado en el expediente técnico aprobado que forman parte de las bases.

Correrán por cuenta de la Contratista las muestras de los materiales requeridos por el Supervisor, asimismo correrán por cuenta de la Contratista los ensayos necesarios para verificar la calidad de los materiales y las pruebas de los equipos.

La aprobación de los materiales y/o de los equipos por el Supervisor no libera al contratista de la responsabilidad sobre la calidad de los materiales y equipos.



### OTRAS NORMAS PARA LA EJECUCION DE LOS TRABAJOS

Obras provisionales

El Contratista de ser el caso alquilara ambientes temporales que permitan al contratista el normal desarrollo de las actividades, debiendo quedar completamente habilitado y equipado a los diez (10) días calendario de iniciado el plazo de ejecución de la obra y conservarse hasta la recepción de obra.

#### c) OBLIGACIONES DEL PERSONAL DEL CONTRATISTA

El contratista deberá indicar el nombre de los profesionales que será responsable de la dirección de la obra, la que deberá estar siempre a cargo de una persona responsable (ingeniero residente de obra)

El Representante Legal de la contratista o a quien delegue, quien deberá tener las facultades de decisión por cuenta de las Contratista, para intervenir en todos los asuntos relacionados a la obra.

El contratista empleara obligatoriamente al profesional propuesto para la Dirección Técnica de la Obra, salvo que la supervisión solicite su remoción.

El Contratista deberá emplear personal técnico calificado, obreros especializados y demás personal necesario para la correcta realización de los trabajos.

El Contratista tiene la obligación de reemplazar al personal no competente o no satisfecho de acuerdo a las ordenes del Supervisor.

El Contratista tiene la función de suministrar a los trabajadores las condiciones mas adecuadas de salubridad e higiene, así como dar el debido cumplimiento a lo dispuesto en el Decreto Supremo N° 001-96-TR y sus Normas Complementarias y Modificatorias.

El Contratista tiene la obligación de velar por la seguridad de los trabajadores durante la ejecución de todas y cada uno de los trabajos brindando el equipo y material necesario para tal efecto.

El Contratista deberá elaborar el plan de Vigilancia y Control de COVID-19 en el Trabajo, en adelante para evitar cualquier efecto por este.

El Contratista deberá suministrar en los intervalos que prescriba el Supervisor o la Entidad, la nómina detallada de todo el personal superior y de los obreros que estan empleados en la fecha del informe.

### PAGO A LA SUPERVISIÓN EN CASO DE ATRASO EN LA FINALIZACIÓN DE LA OBRA POR CAUSA IMPUTABLE AL CONTRATISTA.

De acuerdo a lo indicado en el Artículo 189 del RLCE, en caso de atraso en la finalización de la obra por causas imputables a la contratista, con respecto a la fecha consignada en el calendario de avance de obra vigente y considerando que dicho atraso producirá una extensión de los servicios de inspección o supervisión, lo que genera un mayor costo, el Contratista Ejecutor de la obra asumirá el pago del monto equivalente al de los servicios indicados, el que se hará efectivo deduciendo dicho monto de la liquidación de contrato de ejecución de obra.

18

04-



## MUNICIPALIDAD DISTRITAL LOS MOROCHUCOS CANGALLO - AYACUCHO

"LOS MOROCHUCOS GESTORES DE LA INDEPENDENCIA"

"AÑO DE LA RECUPERACIÓN Y CONSOLIDACIÓN DE LA ECONOMÍA PERUANA"



### DE LAS LEYES, NORMAS Y ORDENANZAS.

El contratista debe conocer y cumplir estrictamente:

Todas las Leyes, Reglamentos y Ordenanzas que, en cualquier forma están relacionados con la ejecución de los trabajos.

En caso de existir divergencias entre las Bases y dichas leyes, normas y reglamentos es obligación de la Contratista poner en conocimiento de la supervisión esta situación previa a la realización de los trabajos a fin de que este determine la acción a seguir.

Todas las normas técnicas y prescripciones de los presentes documentos referentes a materiales y trabajos los daños y/o problemas causados por infracciones a este punto corren por cuenta de la Contratista y deberán ser reparados por este sin derecho a pago alguno.

El contratista tendrá a su cargo la confección de toda la documentación que fuera necesario y su tramitación respectiva ante los entes que pudiera tener jurisdicción sobre el sitio de la obra.

Todas las normas laborales y las de seguridad e higiene ocupacional, deberán ser cumplidas por la Contratista, para la cual deberá presentar la declaración jurada de cumplimiento en la presentación de la oferta.

### DE LA SEGURIDAD INTEGRAL DE LA EJECUCION DE OBRA

El contratista deberá cuidar que todo material, insumos, personal, maquinaria y equipo y demás utilizados para ejecutar la obra no invadan la vía pública, ni ocasionen molestias innecesarias a los vecinos y transeúntes bajo responsabilidad.

### LIMPIEZA GENERAL Y RETIRO DE OBRAS PROVISIONALES

Quando la obra se haya terminado, todas las instalaciones provisionales, depósitos y ambientes construidos, deberán ser removidos y/o restablecidos a su forma original para adquirir un aspecto limpio, debiendo el contratista efectuar dichos trabajos con cargo a sus gastos generales, el Contratista deberá utilizar las áreas destinadas para Botaderos, Campamentos y las que se tiene la autorización respectiva.

La contratista está en la obligación de velar por la conservación del Medio Ambiente para lo cual deberá cumplir con todas las provisiones consideradas en el estudio de impacto ambiental.

#### g) De las contrataciones por relación de ítems, paquetes o tramos

NO CORRESPONDE

#### h) De la recepción de obra

Para la recepción de obra, se procederá de acuerdo con lo previsto en el Artículo 208 del RLCE.

#### i) De la subcontratación

No se puede sub contratar, al estar prohibida.

### 3.2. REQUISITOS DE CALIFICACIÓN

A	CAPACIDAD TÉCNICA Y PROFESIONAL
A.1	EQUIPAMIENTO ESTRATÉGICO





# MUNICIPALIDAD DISTRITAL LOS MOROCHUCOS CANGALLO - AYACUCHO

"LOS MOROCHUCOS GESTORES DE LA INDEPENDENCIA"

"AÑO DE LA RECUPERACIÓN Y CONSOLIDACIÓN DE LA ECONOMÍA PERUANA"



## Requisitos:

### RELACIÓN DE EQUIPO MÍNIMO

DESCRIPCIÓN	UNIDAD	CANTIDAD
NIVEL TOPOGRAFICO, INC. MIRA TELESC	Und.	1
EQUIPO DE ESTACION TOTAL PRECISION 5" INC. PRISMAS, JALONES TELESCOPICOS	Und.	1
MOTOBOMBA DE 4" (12 HP)	Und.	1
COMPACTADORA VIBRATORIA TIPO PLANCHA 7 HP	Und.	1
RODILLO LISO VIBRATORIO AUTOPROPULSADO 101 - 135HP 10 - 12 ton	Und.	1
CARGADOR SOBRE LLANTAS DE 125-135 HP 3 yd3	Und.	1
EXCAVADORA SOBRE ORUGAS 115-165 HP	Und.	1
TRACTOR DE ORUGAS DE 190-240 HP	Und.	1
MOTONIVELADORA 130 - 135 HP	Und.	1
CAMION VOLQUETE DE 15 m3	Und.	1
CAMION CISTERNA (2,500 GLNS.)	Und.	1
MOTOSOLDADORA DE 250 A	Und.	1
VIBRADOR DE CONCRETO 4 HP 1.25"	Und.	1
MEZCLADORA DE CONCRETO 11 P3 (23 HP)	Und.	1
EQUIPO DE OXICORTE	Und.	1

## Acreditación:

De conformidad con el numeral 49.3 del artículo 49 y el literal e) del numeral 139.1 del artículo 139 del Reglamento este requisito de calificación se acredita para la suscripción del contrato.

## Importante

No corresponde solicitar como equipamiento que el postor cuente con oficinas, locales u otros espacios físicos. Asimismo, no se puede requerir características, años de antigüedad y demás condiciones del equipamiento que no consten en el expediente técnico.

## A.2 CALIFICACIONES DEL PLANTEL PROFESIONAL CLAVE

### FORMACIÓN ACADÉMICA DEL PLANTEL PROFESIONAL CLAVE

#### Requisitos:

Residente de obra  
Ingeniero Civil Colegiado y Habilitado

Especialista en calidad  
Ing. Civil Colegiado y habilitado

Especialista en seguridad en obra  
Ingeniero de Higiene y Seguridad industrial, Ingeniero industrial, Ingeniero de Minas, Ingeniero Civil

#### Acreditación:

De conformidad con el numeral 49.3 del artículo 49 y el literal e) del numeral 139.1 del artículo 139 del Reglamento este requisito de calificación se acredita para la suscripción del contrato.



## MUNICIPALIDAD DISTRITAL LOS MOROCHUCOS CANGALLO - AYACUCHO

"LOS MOROCHUCOS GESTORES DE LA INDEPENDENCIA"

"AÑO DE LA RECUPERACIÓN Y CONSOLIDACIÓN DE LA ECONOMÍA PERUANA"



### Importante

El residente de la obra debe cumplir las calificaciones establecidas en el artículo 179 del Reglamento.

### A.3 EXPERIENCIA DEL PLANTEL PROFESIONAL CLAVE

#### Requisitos:

#### Residente de obra

24 meses como Residente de obra o Supervisor de obra o Inspector de Obra o Jefe de supervisión en ejecución de obras de renovación de puente de concreto armado y/o en obras similares al objeto de la convocatoria. La experiencia a acreditarse computa desde la colegiatura. Las mismas que deberán haber sido ejecutadas en periodos de tiempos distintos sin traslaparse, de presentarse experiencia ejecutada paralelamente (traslape), para el cómputo de tiempo de dicha experiencia solo se considerará una vez el periodo traslapado.

#### Especialista en calidad

12 meses como especialista, ingeniero, supervisor, jefe, responsable, coordinador de: control de calidad, aseguramiento de calidad, protocolos de calidad, en la inspección o supervisor o ejecución de obras en general

#### Especialidad en seguridad en obra

12 meses como especialista, ingeniero, supervisor, jefe, responsable, coordinador de: seguridad y Salud Ocupacional, Seguridad e Higiene Ocupacional, Seguridad en Obra, Seguridad en Trabajo, SSOMA, Salud Ocupacional, en la inspección o supervisor o ejecución de obras en general

#### Acreditación:

De conformidad con el numeral 49.3 del artículo 49 y el literal e) del numeral 139.1 del artículo 139 del Reglamento este requisito de calificación se acredita para la suscripción del contrato.

### Importante

El residente de la obra debe cumplir la experiencia mínima establecida en el artículo 179 del Reglamento.

### B EXPERIENCIA DEL POSTOR EN LA ESPECIALIDAD

#### Requisitos:

El postor debe acreditar un monto facturado acumulado equivalente a UNA VEZ (1) DEL VALOR REFERENCIAL DE LA CONTRATACION, en la ejecución de obras de renovación de puente de concreto armado y/o en obras similares, durante los 10 años anteriores a la fecha de la presentación de ofertas que se computarán desde la suscripción del acta de recepción de obra.

Se considerará obra similar a: Instalación, y/o construcción, y/o creación, y/o ampliación, y/o mejoramiento y/o Reconstrucción y/o ejecución de puentes, obras viales en general que contenga puentes de concreto armado (lo cual será verificado mediante la resolución de liquidación y/o acta de verificación y recepción y/o otros documentos que demuestre el valor de ejecución del puente.

#### Acreditación:

La experiencia del postor se acreditará con copia simple de: (i) contratos y sus respectivas actas de recepción de obra; (ii) contratos y sus respectivas resoluciones de liquidación; o (iii) contratos y sus respectivas constancias de





## MUNICIPALIDAD DISTRITAL LOS MOROCHUCOS CANGALLO - AYACUCHO



"LOS MOROCHUCOS GESTORES DE LA INDEPENDENCIA"

"AÑO DE LA RECUPERACIÓN Y CONSOLIDACIÓN DE LA ECONOMÍA PERUANA"

prestación o cualquier otra documentación<sup>1</sup> de la cual se desprenda fehacientemente que la obra fue concluida, así como el monto total que implicó su ejecución; correspondientes a un máximo de veinte (20) contrataciones.

En los casos que se acredite experiencia adquirida en consorcio, debe presentarse la promesa de consorcio o el contrato de consorcio del cual se desprenda fehacientemente el porcentaje de las obligaciones que se asumió en el contrato presentado; de lo contrario, no se computará la experiencia proveniente de dicho contrato.

Asimismo, cuando se presenten contratos derivados de procesos de selección convocados antes del 20.09.2012, la calificación se ceñirá al método descrito en la Directiva "Participación de Proveedores en Consorcio en las Contrataciones del Estado", debiendo presumirse que el porcentaje de las obligaciones equivale al porcentaje de participación de la promesa de consorcio o del contrato de consorcio. En caso que en dichos documentos no se consigne el porcentaje de participación se presumirá que las obligaciones se ejecutaron en partes iguales.

Si el titular de la experiencia no es el postor, consignar si dicha experiencia corresponde a la matriz en caso que el postor sea sucursal, o fue transmitida por reorganización societaria, debiendo acompañar la documentación sustentatoria correspondiente.

Si el postor acredita experiencia de otra persona jurídica como consecuencia de una reorganización societaria, debe presentar adicionalmente el **Anexo N° 9**.

Cuando los contratos presentados se encuentren expresados en moneda extranjera, debe indicarse el tipo de cambio venta publicado por la Superintendencia de Banca, Seguros y AFP correspondiente a la fecha de suscripción.

Sin perjuicio de lo anterior, los postores deben llenar y presentar el **Anexo N° 10** referido a la experiencia del postor en la especialidad.

### Importante

*En el caso de consorcios, la calificación de la experiencia se realiza conforme a la Directiva "Participación de Proveedores en Consorcio en las Contrataciones del Estado".*

### Importante

- Si como resultado de una consulta u observación corresponde precisarse o ajustarse el requerimiento, se solicita la autorización del área usuaria y se pone de conocimiento de tal hecho a la dependencia que aprobó el expediente de contratación, de conformidad con el numeral 72.3 del artículo 72 del Reglamento.
- Los requisitos de calificación determinan si los postores cuentan con las capacidades necesarias para ejecutar el contrato, lo que debe ser acreditado documentalmente, y no mediante declaración jurada.

<sup>1</sup> De acuerdo con la Opinión N° 185-2017/DTN "cualquier otra documentación", se entiende como tal a todo documento emitido por la Entidad contratante con ocasión de la ejecución de la obra que cumpla con demostrar de manera indubitable aquello que se acredita, por ejemplo, mediante las resoluciones de liquidación de obra, las actas de recepción de conformidad, entre otros.

### 3.2. REQUISITOS DE CALIFICACIÓN

A	CAPACIDAD TÉCNICA Y PROFESIONAL																																																		
A.1	EQUIPAMIENTO ESTRATÉGICO																																																		
	Requisitos:																																																		
	RELACIÓN DE EQUIPO MÍNIMO																																																		
	<table><tr><th>DESCRIPCIÓN</th><th>UNIDAD</th><th>CANTIDAD</th></tr><tr><td>NIVEL TOPOGRAFICO, INC. MIRA TELESC</td><td>Und.</td><td>1</td></tr><tr><td>EQUIPO DE ESTACION TOTAL PRECISION 5" INC. PRISMAS, JALONES TELESCOPICOS</td><td>Und.</td><td>1</td></tr><tr><td>MOTOBOMBA DE 4" (12 HP)</td><td>Und.</td><td>1</td></tr><tr><td>COMPACTADORA VIBRATORIA TIPO PLANCHA 7 HP</td><td>Und.</td><td>1</td></tr><tr><td>RODILLO LISO VIBRATORIO AUTOPROPULSADO 101 - 135HP 10 - 12 ton</td><td>Und.</td><td>1</td></tr><tr><td>CARGADOR SOBRE LLANTAS DE 125-135 HP 3 yd3</td><td>Und.</td><td>1</td></tr><tr><td>EXCAVADORA SOBRE ORUGAS 115-165 HP</td><td>Und.</td><td>1</td></tr><tr><td>TRACTOR DE ORUGAS DE 190-240 HP</td><td>Und.</td><td>1</td></tr><tr><td>MOTONIVELADORA 130 - 135 HP</td><td>Und.</td><td>1</td></tr><tr><td>CAMION VOLQUETE DE 15 m3</td><td>Und.</td><td>1</td></tr><tr><td>CAMION CISTERNA (2,500 GLNS.)</td><td>Und.</td><td>1</td></tr><tr><td>MOTOSOLDADORA DE 250 A</td><td>Und.</td><td>1</td></tr><tr><td>VIBRADOR DE CONCRETO 4 HP 1.25"</td><td>Und.</td><td>1</td></tr><tr><td>MEZCLADORA DE CONCRETO 11 P3 (23 HP)</td><td>Und.</td><td>1</td></tr><tr><td>EQUIPO DE OXICORTE</td><td>Und.</td><td>1</td></tr></table>			DESCRIPCIÓN	UNIDAD	CANTIDAD	NIVEL TOPOGRAFICO, INC. MIRA TELESC	Und.	1	EQUIPO DE ESTACION TOTAL PRECISION 5" INC. PRISMAS, JALONES TELESCOPICOS	Und.	1	MOTOBOMBA DE 4" (12 HP)	Und.	1	COMPACTADORA VIBRATORIA TIPO PLANCHA 7 HP	Und.	1	RODILLO LISO VIBRATORIO AUTOPROPULSADO 101 - 135HP 10 - 12 ton	Und.	1	CARGADOR SOBRE LLANTAS DE 125-135 HP 3 yd3	Und.	1	EXCAVADORA SOBRE ORUGAS 115-165 HP	Und.	1	TRACTOR DE ORUGAS DE 190-240 HP	Und.	1	MOTONIVELADORA 130 - 135 HP	Und.	1	CAMION VOLQUETE DE 15 m3	Und.	1	CAMION CISTERNA (2,500 GLNS.)	Und.	1	MOTOSOLDADORA DE 250 A	Und.	1	VIBRADOR DE CONCRETO 4 HP 1.25"	Und.	1	MEZCLADORA DE CONCRETO 11 P3 (23 HP)	Und.	1	EQUIPO DE OXICORTE	Und.	1
	DESCRIPCIÓN	UNIDAD	CANTIDAD																																																
	NIVEL TOPOGRAFICO, INC. MIRA TELESC	Und.	1																																																
	EQUIPO DE ESTACION TOTAL PRECISION 5" INC. PRISMAS, JALONES TELESCOPICOS	Und.	1																																																
	MOTOBOMBA DE 4" (12 HP)	Und.	1																																																
	COMPACTADORA VIBRATORIA TIPO PLANCHA 7 HP	Und.	1																																																
	RODILLO LISO VIBRATORIO AUTOPROPULSADO 101 - 135HP 10 - 12 ton	Und.	1																																																
	CARGADOR SOBRE LLANTAS DE 125-135 HP 3 yd3	Und.	1																																																
	EXCAVADORA SOBRE ORUGAS 115-165 HP	Und.	1																																																
	TRACTOR DE ORUGAS DE 190-240 HP	Und.	1																																																
	MOTONIVELADORA 130 - 135 HP	Und.	1																																																
	CAMION VOLQUETE DE 15 m3	Und.	1																																																
	CAMION CISTERNA (2,500 GLNS.)	Und.	1																																																
	MOTOSOLDADORA DE 250 A	Und.	1																																																
	VIBRADOR DE CONCRETO 4 HP 1.25"	Und.	1																																																
	MEZCLADORA DE CONCRETO 11 P3 (23 HP)	Und.	1																																																
	EQUIPO DE OXICORTE	Und.	1																																																
Acreditación:																																																			
De conformidad con el numeral 49.3 del artículo 49 y el literal e) del numeral 139.1 del artículo 139 del Reglamento este requisito de calificación se acredita para la suscripción del contrato.																																																			
<div>Importante</div> <div>No corresponde solicitar como equipamiento que el postor cuente con oficinas, locales u otros espacios físicos. Asimismo, no se puede requerir características, años de antigüedad y demás condiciones del equipamiento que no consten en el expediente técnico.</div>																																																			
A.2	CALIFICACIONES DEL PLANTEL PROFESIONAL CLAVE																																																		
	FORMACIÓN ACADÉMICA DEL PLANTEL PROFESIONAL CLAVE																																																		
	Requisitos:																																																		
	Residente de obra Ingeniero Civil Colegiado y Habilitado																																																		
	Especialista en calidad Ing.Civil Colegiado y habilitado																																																		
	Especialista en seguridad en obra Ingeniero de Higiene y Seguridad industrial, Ingeniero industrial, Ingeniero de Minas, Ingeniero Civil																																																		
	Acreditación:																																																		
	De conformidad con el numeral 49.3 del artículo 49 y el literal e) del numeral 139.1 del artículo 139 del Reglamento este requisito de calificación se acredita para la suscripción del contrato.																																																		

	<div> <p><b>Importante</b></p> <p><i>El residente de la obra debe cumplir las calificaciones establecidas en el artículo 179 del Reglamento.</i></p> </div>
<b>A.3</b>	<b>EXPERIENCIA DEL PLANTEL PROFESIONAL CLAVE</b>
	<p><u>Requisitos:</u></p> <p><b>Residente de obra</b></p> <p>24 meses como Residente de obra o Supervisor de obra o Inspector de Obra o Jefe de supervisión en ejecución de obras de renovación de puente de concreto armado y/o en obras similares al objeto de la convocatoria, La experiencia a acreditarse computa desde la colegiatura.</p> <p>Las mismas que deberán haber sido ejecutado en periodos de tiempos distintos sin traslaparse, de presentarse experiencia ejecutada paralelamente (traslape), para el computo de tiempo de dicha experiencia solo se considerara una vez el periodo traslapado.</p> <p><b>Especialista en calidad</b></p> <p>12 meses como especialista, ingeniero, supervisor, jefe, responsable, coordinador de: control de calidad, aseguramiento de calidad, protocolos de calidad, en la inspección o supervisor o ejecución de obras en general</p> <p><b>Especialidad en seguridad en obra</b></p> <p>12 meses como especialista, ingeniero, supervisor, jefe, responsable, coordinador de: seguridad y Salud Ocupacional, Seguridad e Higiene Ocupacional, Seguridad en Obra, Seguridad en Trabajo, SSOMA, Salud Ocupacional, en la inspección o supervisor o ejecución de obras en general</p> <p><u>Acreditación:</u></p> <p>De conformidad con el numeral 49.3 del artículo 49 y el literal e) del numeral 139.1 del artículo 139 del Reglamento este requisito de calificación se acredita para la suscripción del contrato.</p> <div> <p><b>Importante</b></p> <p><i>El residente de la obra debe cumplir la experiencia mínima establecida en el artículo 179 del Reglamento.</i></p> </div>

<b>B</b>	<b>EXPERIENCIA DEL POSTOR EN LA ESPECIALIDAD</b>
	<p><u>Requisitos:</u></p> <p>El postor debe acreditar un monto facturado acumulado equivalente a UNA VEZ (1) DEL VALOR REFERENCIAL DE LA CONTRATACION, en la ejecución de obras de renovación de puente de concreto armado y/o en obras similares, durante los 10 años anteriores a la fecha de la presentación de ofertas que se computarán desde la suscripción del acta de recepción de obra.</p> <p>Se considerará obra similar a: Instalación, y/o construcción, y/o creación, y/o ampliación, y/o mejoramiento y/o Reconstrucción y/o ejecución de puentes, obras viales en general que contenga puentes de concreto armado (lo cual será verificado mediante la resolución de liquidación y/o acta de verificación y recepción y/o otros documentos que demuestre el valor de ejecución del puente</p> <p><u>Acreditación:</u></p> <p>La experiencia del postor se acreditará con copia simple de: (i) contratos y sus respectivas actas de recepción de obra; (ii) contratos y sus respectivas resoluciones de liquidación; o (iii) contratos y sus respectivas constancias de prestación o cualquier otra documentación<sup>19</sup> de la cual se desprenda fehacientemente que la obra fue concluida, así como el monto total que implicó su ejecución; correspondientes a un máximo de veinte (20) contrataciones.</p>

<sup>19</sup> De acuerdo con la **Opinión N° 185-2017/DTN** "cualquier otra documentación", se entiende como tal a todo documento emitido por la Entidad contratante con ocasión de la ejecución de la obra que cumpla con demostrar de manera indubitable aquello que se acredita, por ejemplo, mediante las resoluciones de liquidación de obra, las actas de recepción de conformidad, entre otros.

En los casos que se acredite experiencia adquirida en consorcio, debe presentarse la promesa de consorcio o el contrato de consorcio del cual se desprenda fehacientemente el porcentaje de las obligaciones que se asumió en el contrato presentado; de lo contrario, no se computará la experiencia proveniente de dicho contrato.

Asimismo, cuando se presenten contratos derivados de procesos de selección convocados antes del 20.09.2012, la calificación se ceñirá al método descrito en la Directiva "Participación de Proveedores en Consorcio en las Contrataciones del Estado", debiendo presumirse que el porcentaje de las obligaciones equivale al porcentaje de participación de la promesa de consorcio o del contrato de consorcio. En caso que en dichos documentos no se consigne el porcentaje de participación se presumirá que las obligaciones se ejecutaron en partes iguales.

Si el titular de la experiencia no es el postor, consignar si dicha experiencia corresponde a la matriz en caso que el postor sea sucursal, o fue transmitida por reorganización societaria, debiendo acompañar la documentación sustentatoria correspondiente.

Si el postor acredita experiencia de otra persona jurídica como consecuencia de una reorganización societaria, debe presentar adicionalmente el **Anexo N° 9**.

Cuando los contratos presentados se encuentren expresados en moneda extranjera, debe indicarse el tipo de cambio venta publicado por la Superintendencia de Banca, Seguros y AFP correspondiente a la fecha de suscripción.

Sin perjuicio de lo anterior, los postores deben llenar y presentar el **Anexo N° 10** referido a la experiencia del postor en la especialidad.

#### Importante

*En el caso de consorcios, la calificación de la experiencia se realiza conforme a la Directiva "Participación de Proveedores en Consorcio en las Contrataciones del Estado".*

#### Importante

- Si como resultado de una consulta u observación corresponde precisarse o ajustarse el requerimiento, se solicita la autorización del área usuaria y se pone de conocimiento de tal hecho a la dependencia que aprobó el expediente de contratación, de conformidad con el numeral 72.3 del artículo 72 del Reglamento.*
- Los requisitos de calificación determinan si los postores cuentan con las capacidades necesarias para ejecutar el contrato, lo que debe ser acreditado documentalmente, y no mediante declaración jurada.*

#### CAPÍTULO IV FACTORES DE EVALUACIÓN

La evaluación se realiza sobre la base de cien (100) puntos.

Para determinar la oferta con el mejor puntaje y el orden de prelación de las ofertas, se considera lo siguiente:

FACTOR DE EVALUACIÓN	PUNTAJE / METODOLOGÍA PARA SU ASIGNACIÓN
<b>A. PRECIO</b>	
<p><u>Evaluación:</u></p> <p>Se evaluará considerando el precio ofertado por el postor.</p> <p><u>Acreditación:</u></p> <p>Se acreditará mediante el documento que contiene el precio de la oferta (<b>Anexo N° 6</b>).</p>	<p>La evaluación consistirá en otorgar el máximo puntaje a la oferta de precio más bajo y se otorga a las demás ofertas puntajes inversamente proporcionales a sus respectivos precios, según la siguiente fórmula:</p> $P_i = \frac{O_m \times PMP}{O_i}$ <p>I = Oferta Pi = Puntaje de la oferta a evaluar Oi = Precio i Om = Precio de la oferta más baja PMP = Puntaje máximo del precio</p> <p><b>[100] puntos</b></p>

#### Importante

*Los factores de evaluación elaborados por el órgano encargado de las contrataciones o comité de selección, según corresponda, deben ser objetivos y guardan vinculación, razonabilidad y proporcionalidad con el objeto de la contratación. Asimismo, estos no pueden calificar con puntaje el cumplimiento del Expediente Técnico ni los requisitos de calificación.*

## CAPÍTULO V PROFORMA DEL CONTRATO

### Importante

- *Dependiendo del objeto del contrato, de resultar indispensable, puede incluirse cláusulas adicionales o la adecuación de las propuestas en el presente documento, las que en ningún caso pueden contemplar disposiciones contrarias a la normativa vigente ni a lo señalado en este capítulo.*
- *En el caso de contratación de obras por paquete, se debe suscribir un contrato por cada obra incluida en el paquete.*

Conste por el presente documento, la contratación de la ejecución de la obra [CONSIGNAR LA DENOMINACIÓN DE LA CONVOCATORIA], que celebra de una parte [CONSIGNAR EL NOMBRE DE LA ENTIDAD], en adelante LA ENTIDAD, con RUC N° [.....], con domicilio legal en [.....], representada por [.....], identificado con DNI N° [.....], y de otra parte [.....], con RUC N° [.....], con domicilio legal en [.....], inscrita en la Ficha N° [.....] Asiento N° [.....] del Registro de Personas Jurídicas de la ciudad de [.....], debidamente representado por su Representante Legal, [.....], con DNI N° [.....], según poder inscrito en la Ficha N° [.....], Asiento N° [.....] del Registro de Personas Jurídicas de la ciudad de [.....], a quien en adelante se le denominará EL CONTRATISTA en los términos y condiciones siguientes:

### **CLÁUSULA PRIMERA: ANTECEDENTES**

Con fecha [.....], el órgano encargado de las contrataciones o comité de selección, según corresponda, adjudicó la buena pro de la **ADJUDICACIÓN SIMPLIFICADA N° [CONSIGNAR NOMENCLATURA DEL PROCEDIMIENTO DE SELECCIÓN]** para la contratación de la ejecución de la obra [CONSIGNAR LA DENOMINACIÓN DE LA CONVOCATORIA], a [INDICAR NOMBRE DEL GANADOR DE LA BUENA PRO], cuyos detalles e importe constan en los documentos integrantes del presente contrato.

### **CLÁUSULA SEGUNDA: OBJETO**

El presente contrato tiene por objeto [CONSIGNAR EL OBJETO DE LA CONTRATACIÓN].

### **CLÁUSULA TERCERA: MONTO CONTRACTUAL**

El monto total del presente contrato asciende a [CONSIGNAR MONEDA Y MONTO], que incluye todos los impuestos de Ley.

Este monto comprende el costo de la ejecución de la obra, todos los tributos, seguros, transporte, inspecciones, pruebas y, de ser el caso, los costos laborales conforme a la legislación vigente, así como cualquier otro concepto que pueda tener incidencia sobre la ejecución de la prestación materia del presente contrato.

### **CLÁUSULA CUARTA: DEL PAGO<sup>20</sup>**

LA ENTIDAD se obliga a pagar la contraprestación a EL CONTRATISTA en [INDICAR MONEDA], en periodos de valorización [CONSIGNAR MENSUALES U OTRO TIPO DE PERIODO], conforme a lo previsto en la sección específica de las bases. Asimismo, LA ENTIDAD o EL CONTRATISTA, según corresponda, se obligan a pagar el monto correspondiente al saldo de la liquidación del contrato de obra, en el plazo de [CONSIGNAR PLAZO EN DÍAS] días calendario, computados desde el día siguiente del consentimiento de la liquidación.

En caso de retraso en el pago de las valorizaciones, por razones imputables a LA ENTIDAD, EL CONTRATISTA tiene derecho al reconocimiento de los intereses legales efectivos, de conformidad

<sup>20</sup> En cada caso concreto, dependiendo de la naturaleza del contrato, podrá adicionarse la información que resulte pertinente a efectos de generar el pago.



con el artículo 39 de la Ley de Contrataciones del Estado y los artículos 1244, 1245 y 1246 del Código Civil. Para tal efecto, se formulará una valorización de intereses y el pago se efectuará en las valorizaciones siguientes.

#### **CLÁUSULA QUINTA: DEL PLAZO DE LA EJECUCIÓN DE LA PRESTACIÓN**

El plazo de ejecución del presente contrato es de [.....] días calendario, el mismo que se computa desde el día siguiente de cumplidas las condiciones previstas en el artículo 176 del Reglamento.

#### **CLÁUSULA SEXTA: PARTES INTEGRANTES DEL CONTRATO**

El presente contrato está conformado por las bases integradas, la oferta ganadora, así como los documentos derivados del procedimiento de selección que establezcan obligaciones para las partes.

#### **CLÁUSULA SÉTIMA: GARANTÍAS**

EL CONTRATISTA entregó al perfeccionamiento del contrato la respectiva garantía incondicional, solidaria, irrevocable, y de realización automática en el país al solo requerimiento, a favor de LA ENTIDAD, por los conceptos, montos y vigencias siguientes:

- De fiel cumplimiento del contrato: [CONSIGNAR EL MONTO], a través de la [INDICAR EL TIPO DE GARANTÍA PRESENTADA] N° [INDICAR NÚMERO DEL DOCUMENTO] emitida por [SEÑALAR EMPRESA QUE LA EMITE]. Monto que es equivalente al diez por ciento (10%) del monto del contrato original, la misma que debe mantenerse vigente hasta el consentimiento de la liquidación final.

##### **Importante**

*Al amparo de lo dispuesto en el numeral 149.4 del artículo 149 del Reglamento de la Ley de Contrataciones del Estado, en el caso de contratos de ejecución de obras que se sujeten a las condiciones establecidas en dicho artículo, si el postor ganador de la buena pro solicita la retención del diez por ciento (10%) del monto del contrato original como garantía de fiel cumplimiento de contrato, debe consignarse lo siguiente:*

- *“De fiel cumplimiento del contrato: [CONSIGNAR EL MONTO], a través de la retención que debe efectuar LA ENTIDAD, durante la primera mitad del número total de pagos a realizarse, de forma prorrateada, con cargo a ser devuelto a la finalización del mismo.”*

En el caso que corresponda, consignar lo siguiente:

- Garantía fiel cumplimiento por prestaciones accesorias: [CONSIGNAR EL MONTO], a través de la [INDICAR EL TIPO DE GARANTÍA PRESENTADA] N° [INDICAR NÚMERO DEL DOCUMENTO] emitida por [SEÑALAR EMPRESA QUE LA EMITE], la misma que debe mantenerse vigente hasta el cumplimiento total de las obligaciones garantizadas.

##### **Importante**

*Al amparo de lo dispuesto en el numeral 151.3 del artículo 151 del Reglamento de la Ley de Contrataciones del Estado, si el postor ganador de la buena pro solicita la retención del diez por ciento (10%) del monto del contrato de la prestación accesorio como garantía de fiel cumplimiento de prestaciones accesorias, debe consignarse lo siguiente:*

- *“De fiel cumplimiento por prestaciones accesorias: [CONSIGNAR EL MONTO], a través de la retención que debe efectuar LA ENTIDAD, durante la primera mitad del número total de pagos a realizarse, de forma prorrateada, con cargo a ser devuelto a la finalización del mismo.”*

#### **CLÁUSULA OCTAVA: EJECUCIÓN DE GARANTÍAS POR FALTA DE RENOVACIÓN**

LA ENTIDAD puede solicitar la ejecución de las garantías cuando EL CONTRATISTA no las hubiere renovado antes de la fecha de su vencimiento, conforme a lo dispuesto en el literal a) del numeral 155.1 del artículo 155 del Reglamento de la Ley de Contrataciones del Estado.



#### **CLÁUSULA NOVENA: ADELANTO DIRECTO**

“La Entidad otorgará 01 adelanto directo por el 10% del monto del contrato original.

El contratista debe solicitar formalmente el adelanto directo dentro de los ocho (8) días siguientes a la suscripción del contrato, adjuntando a su solicitud la garantía por adelantos<sup>21</sup> mediante carta fianza o póliza de caución y el comprobante de pago correspondiente. La Entidad debe entregar el monto solicitado dentro de los siete (7) días contados a partir del día siguiente de recibida la solicitud del contratista.

Vencido el plazo para solicitar el adelanto no procede la solicitud.

#### **CLÁUSULA DÉCIMA: ADELANTO PARA MATERIALES E INSUMOS**

“La Entidad otorgará adelantos para materiales e insumos por el 20%<sup>22</sup> del monto del contrato original, conforme al calendario de adquisición de materiales e insumos presentado por el contratista.

La entrega de los adelantos se realizará en un plazo de tres (03) días calendario previos a la fecha prevista en el calendario de adquisición de materiales e insumos para cada adquisición, con la finalidad que EL CONTRATISTA pueda disponer de los materiales e insumos en la oportunidad prevista en el calendario de avance de obra valorizado. Para tal efecto, EL CONTRATISTA debe solicitar la entrega del adelanto en un plazo de veinte (20) días calendario anteriores al inicio del plazo antes mencionado, adjuntando a su solicitud la garantía por adelantos<sup>23</sup> mediante carta fianza o póliza de caución y el comprobante de pago respectivo.

La primera solicitud de EL CONTRATISTA debe realizarse una vez iniciado el plazo de ejecución de la obra. No procede el otorgamiento del adelanto para materiales e insumos en los casos en que las solicitudes correspondientes sean realizadas con posterioridad a las fechas señaladas en el calendario de adquisición de materiales e insumos.

#### **CLÁUSULA UNDÉCIMA: CONFORMIDAD DE LA OBRA**

La conformidad de la obra será dada con la suscripción del Acta de Recepción de Obra.

#### **CLÁUSULA DUODÉCIMA: DECLARACIÓN JURADA DEL CONTRATISTA**

EL CONTRATISTA declara bajo juramento que se compromete a cumplir las obligaciones derivadas del presente contrato, bajo sanción de quedar inhabilitado para contratar con el Estado en caso de incumplimiento.

#### **CLÁUSULA DÉCIMA TERCERA: ASIGNACIÓN DE RIESGOS DEL CONTRATO DE OBRA**

**[INCLUIR <sup>24</sup> EN ESTA CLÁUSULA LA IDENTIFICACIÓN Y ASIGNACIÓN DE RIESGOS QUE PUEDAN OCURRIR DURANTE LA EJECUCIÓN DE LA OBRA, ASI COMO LA DETERMINACIÓN DE LA PARTE DEL CONTRATO QUE DEBE ASUMIRLOS DURANTE LA EJECUCIÓN**

<sup>21</sup> De conformidad con el artículo 153 del Reglamento, esta garantía debe ser emitida por idéntico monto y un plazo mínimo de vigencia de tres (3) meses, renovable por un plazo idéntico hasta la amortización total del adelanto otorgado. Cuando el plazo de ejecución contractual sea menor a tres (3) meses, las garantías pueden ser emitidas con una vigencia menor, siempre que cubra la fecha prevista para la amortización total del adelanto otorgado.

<sup>22</sup> De conformidad con el numeral 180.2 del artículo 180 del Reglamento, los adelantos para materiales e insumos, no pueden superar el veinte por ciento (20%) del monto del contrato original, y en el caso de contratos bajo la modalidad de llave en mano, en los que se haya previsto el adelanto para equipamiento y mobiliario, no pueden superar en conjunto dicho porcentaje.

<sup>23</sup> De conformidad con el artículo 153 del Reglamento, esta garantía debe ser emitida por idéntico monto y un plazo mínimo de vigencia de tres (3) meses, renovable por un plazo idéntico hasta la amortización total del adelanto otorgado. Cuando el plazo de ejecución contractual sea menor a tres (3) meses, las garantías pueden ser emitidas con una vigencia menor, siempre que cubra la fecha prevista para la amortización total del adelanto otorgado.

<sup>24</sup> De acuerdo con el numeral 32.2 del artículo 32 de la Ley y el numeral 29.2 del artículo 29 del Reglamento, esta cláusula es obligatoria.

CONTRACTUAL, SEGÚN LAS DISPOSICIONES PREVISTAS EN LA DIRECTIVA “GESTIÓN DE RIESGOS EN LA PLANIFICACIÓN DE LA EJECUCIÓN DE OBRAS”. LA GESTION DE RIESGOS FORMA PARTE DE LA ÚLTIMA VERSIÓN DEL EXPEDIENTE TECNICO DE OBRA PUBLICADO EN LA OPCIÓN “VER EXPEDIENTE TÉCNICO DE OBRA” DEL SEACE].

#### **CLÁUSULA DÉCIMA CUARTA: RESPONSABILIDAD POR VICIOS OCULTOS**

Ni la suscripción del Acta de Recepción de Obra, ni el consentimiento de la liquidación del contrato de obra, enervan el derecho de LA ENTIDAD a reclamar, posteriormente, por defectos o vicios ocultos, conforme a lo dispuesto por los artículos 40 de la Ley de Contrataciones del Estado y 173 de su Reglamento.

El plazo máximo de responsabilidad de EL CONTRATISTA es de siete (07) años, contados a partir de la conformidad de la recepción total de la obra.

#### **CLÁUSULA DÉCIMA QUINTA: PENALIDADES**

Si EL CONTRATISTA incurre en retraso injustificado en la ejecución de las prestaciones objeto del contrato, LA ENTIDAD le aplica automáticamente una penalidad por mora por cada día de atraso, de acuerdo a la siguiente fórmula:

$$\text{Penalidad Diaria} = \frac{0.10 \times \text{monto vigente}}{F \times \text{plazo vigente en días}}$$

Donde:

**F = 0.15 para plazos mayores a sesenta (60) días o;**

**F = 0.40 para plazos menores o iguales a sesenta (60) días.**

El retraso se justifica a través de la solicitud de ampliación de plazo debidamente aprobado. Adicionalmente, se considera justificado el retraso y en consecuencia no se aplica penalidad, cuando EL CONTRATISTA acredite, de modo objetivamente sustentado, que el mayor tiempo transcurrido no le resulta imputable. En este último caso la calificación del retraso como justificado por parte de LA ENTIDAD no da lugar al pago de gastos generales ni costos directos de ningún tipo, conforme el numeral 162.5 del artículo 162 del Reglamento de la Ley de Contrataciones del Estado.

Adicionalmente a la penalidad por mora se aplicarán las siguientes penalidades:

<b>Otras penalidades</b>			
<b>N°</b>	<b>Supuestos de aplicación de penalidad</b>	<b>Forma de cálculo</b>	<b>Procedimiento</b>
1	Cuando el personal acreditado permanece menos de sesenta (60) días desde el inicio de su participación en la ejecución del contrato o del íntegro del plazo de ejecución, si este es menor a los sesenta (60) días, de conformidad con las disposiciones establecidas en el numeral 190.2 del artículo 190 del Reglamento.	0.5 UIT por cada día de ausencia del personal en obra en el plazo previsto.	Según informe del supervisor de obra
2	En caso el contratista incumpla con su obligación de ejecutar la prestación con el personal acreditado o debidamente sustituido.	0.5 UIT por cada día de ausencia del personal en obra.	Según informe del supervisor de obra
3	Por valorizar metrados no ejecutados	0.5 UIT por cada caso.	Según informe de la entidad
4	SEGURIDAD EN OBRA Y SEÑALIZACIO Cuando el	5/1000 del monto de la valorización del mes	Según informe del supervisor de obra

	<i>contratista no cuente con los dispositivos de seguridad en la obra y de señalización</i>	<i>correspondiente, por cada día de incumplimiento</i>	
5	<i>SEGURO COMPLEMENTARIO DE TRABAJO, cuando el contratista no cuente con el seguro complementario de trabajo de riesgo de todo el personal</i>	<i>1/1000 del monto de la valorización del mes correspondiente, por cada ocurrencia en la obra</i>	<i>Según informe del supervisor de obra</i>
6	<i>RESIDENTE DE OBRA Y PERSONAL DEL PLANTEL CLAVE cuando el personal no se encuentre permanentemente en la obra y personal del plantel profesional clave conforme a las bases no se encuentren de acuerdo al coeficiente de participación</i>	<i>1/1000 del monto de la valorización del mes correspondiente, por cada ocurrencia en la obra</i>	<i>Según informe del supervisor de obra</i>
7	<i>CARTEL DE OBRA Cuando el contratista no coloque el cartel de obra dentro del plazo establecido en el contrato</i>	<i>5/1000 del monto de la valorización del mes correspondiente, por cada día de incumplimiento</i>	<i>Según informe del supervisor de obra</i>
8	<i>Demora en entregar la valorización dentro del plazo señalado al supervisor o inspector de obra</i>	<i>5/1000 del monto de la valorización del mes correspondiente, por cada día de incumplimiento</i>	<i>Según informe del supervisor de obra</i>

#### Importante

*De haberse previsto otras penalidades a las previstas, incluir los supuestos de aplicación de penalidad, la forma de cálculo de la penalidad para cada supuesto y el procedimiento mediante el cual se verifica el supuesto a penalizar, conforme el artículo 163 del Reglamento de la Ley de Contrataciones del Estado.*

Estas penalidades se deducen de las valorizaciones o en la liquidación final, según corresponda; o si fuera necesario, se cobra del monto resultante de la ejecución de la garantía de fiel cumplimiento.

La penalidad por mora y las otras penalidades pueden alcanzar cada una un monto máximo equivalente al diez por ciento (10%) del monto del contrato vigente, o de ser el caso, del ítem que debió ejecutarse.

Cuando se llegue a cubrir el monto máximo de la penalidad por mora o el monto máximo para otras penalidades, LA ENTIDAD puede resolver el contrato por incumplimiento.

#### **CLÁUSULA DÉCIMA SEXTA: RESOLUCIÓN DEL CONTRATO**

Cualquiera de las partes puede resolver el contrato, de conformidad con el numeral 32.3 del artículo 32 y artículo 36 de la Ley de Contrataciones del Estado, y el artículo 164 de su Reglamento. De darse el caso, LA ENTIDAD procederá de acuerdo a lo establecido en los artículos 165 y 207 del Reglamento de la Ley de Contrataciones del Estado.

#### **CLÁUSULA DÉCIMA SÉTIMA: RESPONSABILIDAD DE LAS PARTES**

Cuando se resuelva el contrato por causas imputables a algunas de las partes, se debe resarcir los daños y perjuicios ocasionados, a través de la indemnización correspondiente. Ello no obsta la aplicación de las sanciones administrativas, penales y pecuniarias a que dicho incumplimiento diere lugar, en el caso que éstas correspondan.

Lo señalado precedentemente no exime a ninguna de las partes del cumplimiento de las demás obligaciones previstas en el presente contrato.

#### **CLÁUSULA DÉCIMA OCTAVA: ANTICORRUPCIÓN**

EL CONTRATISTA declara y garantiza no haber, directa o indirectamente, o tratándose de una persona jurídica a través de sus socios, integrantes de los órganos de administración, apoderados, representantes legales, funcionarios, asesores o personas vinculadas a las que se refiere el artículo 7 del Reglamento de la Ley de Contrataciones del Estado, ofrecido, negociado o efectuado, cualquier pago o, en general, cualquier beneficio o incentivo ilegal en relación al contrato.

Asimismo, el CONTRATISTA se obliga a conducirse en todo momento, durante la ejecución del contrato, con honestidad, probidad, veracidad e integridad y de no cometer actos ilegales o de corrupción, directa o indirectamente o a través de sus socios, accionistas, participacionistas, integrantes de los órganos de administración, apoderados, representantes legales, funcionarios, asesores y personas vinculadas a las que se refiere el artículo 7 del Reglamento de la Ley de Contrataciones del Estado.

Además, EL CONTRATISTA se compromete a i) comunicar a las autoridades competentes, de manera directa y oportuna, cualquier acto o conducta ilícita o corrupta de la que tuviera conocimiento; y ii) adoptar medidas técnicas, organizativas y/o de personal apropiadas para evitar los referidos actos o prácticas.

Finalmente, EL CONTRATISTA se compromete a no colocar a los funcionarios públicos con los que deba interactuar, en situaciones reñidas con la ética. En tal sentido, reconoce y acepta la prohibición de ofrecerles a éstos cualquier tipo de obsequio, donación, beneficio y/o gratificación, ya sea de bienes o servicios, cualquiera sea la finalidad con la que se lo haga.

#### **CLÁUSULA DÉCIMA NOVENA: MARCO LEGAL DEL CONTRATO**

Sólo en lo no previsto en este contrato, en la Ley de Contrataciones del Estado y su Reglamento, en las directivas que emita el OSCE y demás normativa especial que resulte aplicable, serán de aplicación supletoria las disposiciones pertinentes del Código Civil vigente, cuando corresponda, y demás normas de derecho privado.

#### **CLÁUSULA VIGÉSIMA: SOLUCIÓN DE CONTROVERSIAS<sup>25</sup>**

Las controversias que surjan entre las partes durante la ejecución del contrato se resuelven mediante conciliación o arbitraje, según el acuerdo de las partes.

Cualquiera de las partes tiene derecho a iniciar el arbitraje a fin de resolver dichas controversias dentro del plazo de caducidad previsto en la Ley de Contrataciones del Estado y su Reglamento.

Facultativamente, cualquiera de las partes tiene el derecho a solicitar una conciliación dentro del plazo de caducidad correspondiente, según lo señalado en el artículo 224 del Reglamento de la Ley de Contrataciones del Estado, sin perjuicio de recurrir al arbitraje, en caso no se llegue a un acuerdo entre ambas partes o se llegue a un acuerdo parcial. Las controversias sobre nulidad del contrato solo pueden ser sometidas a arbitraje.

El Laudo arbitral emitido es inapelable, definitivo y obligatorio para las partes desde el momento de su notificación, según lo previsto en el numeral 45.21 del artículo 45 de la Ley de Contrataciones del Estado.

#### **CLÁUSULA VIGÉSIMA PRIMERA: FACULTAD DE ELEVAR A ESCRITURA PÚBLICA**

Cualquiera de las partes puede elevar el presente contrato a Escritura Pública corriendo con todos los gastos que demande esta formalidad.

#### **CLÁUSULA VIGÉSIMA SEGUNDA: DOMICILIO PARA EFECTOS DE LA EJECUCIÓN CONTRACTUAL**

Las partes declaran el siguiente domicilio para efecto de las notificaciones que se realicen durante

<sup>25</sup> De acuerdo con el numeral 225.3 del artículo 225 del Reglamento, las partes pueden recurrir al arbitraje ad hoc cuando las controversias deriven de procedimientos de selección cuyo valor referencial sea menor o igual a cinco millones con 00/100 soles (S/ 5 000 000,00).

la ejecución del presente contrato:

DOMICILIO DE LA ENTIDAD: [.....]

DOMICILIO DEL CONTRATISTA: [CONSIGNAR EL DOMICILIO SEÑALADO POR EL POSTOR GANADOR DE LA BUENA PRO AL PRESENTAR LOS REQUISITOS PARA EL PERFECCIONAMIENTO DEL CONTRATO]

La variación del domicilio aquí declarado de alguna de las partes debe ser comunicada a la otra parte, formalmente y por escrito, con una anticipación no menor de quince (15) días calendario.

De acuerdo con las bases integradas, la oferta y las disposiciones del presente contrato, las partes lo firman por duplicado en señal de conformidad en la ciudad de [.....] al [CONSIGNAR FECHA].

\_\_\_\_\_  
"LA ENTIDAD"

\_\_\_\_\_  
"EL CONTRATISTA"

**Importante**

*Este documento puede firmarse digitalmente si ambas partes cuentan con firma digital, según la Ley N° 27269, Ley de Firmas y Certificados Digitales<sup>26</sup>.*

<sup>26</sup> Para mayor información sobre la normativa de firmas y certificados digitales ingresar a: <https://www.indecopi.gob.pe/web/firmas-digitales/firmar-y-certificados-digitales>

## CAPÍTULO VI CONSTANCIA DE PRESTACIÓN DE EJECUCIÓN DE OBRA

De conformidad con el artículo 169 del Reglamento, se deja expresa constancia de la culminación de la prestación derivada del contrato mencionado en el numeral 3 del presente documento.

<b>1 DATOS DEL DOCUMENTO</b>	Número del documento			
	Fecha de emisión del documento			
<b>2 DATOS DEL CONTRATISTA</b>	Nombre, denominación o razón social			
	RUC			
	EN CASO EL CONTRATISTA SEA UN CONSORCIO, ADEMÁS SE DEBERÁ REGISTRAR LA SIGUIENTE INFORMACIÓN:			
	Nombre o razón social del integrante del consorcio	RUC	%	Descripción de las obligaciones
<b>3 DATOS DEL CONTRATO</b>	Número del contrato			
	Tipo y número del procedimiento de selección			
	Descripción del objeto del contrato			
	Fecha de suscripción del contrato			
	Monto del contrato			
<b>4 DATOS DE LA OBRA</b>	Denominación de la obra			
	Ubicación de la obra (Región, Provincia y Distrito)			
	Nombres y apellidos del Supervisor de la Obra			
	Plazo de ejecución de la obra	Plazo original	días calendario	
		Ampliación(es) de plazo	días calendario	
		Total plazo	días calendario	
		Fecha de culminación de la obra		
		Fecha de recepción de la obra		
		Fecha de liquidación de la obra		
	Monto de la obra	Número de adicionales de obra		
		Monto total de los adicionales		
		Número de deductivos		
Monto total de los deductivos				
Monto total de la obra (sólo componente de obra)				

<b>5 APLICACIÓN DE PENALIDADES</b>	Monto de las penalidades por mora				
	Monto de otras penalidades				
	Monto total de las penalidades aplicadas				
<b>6 SOLUCIÓN DE CONTROVERSIAS DEL CONTRATO</b>	Junta de Resolución de Disputas	Si		No	
	Arbitraje	Si		No	
	N° de arbitrajes				
<b>7 DATOS DE LA ENTIDAD</b>	Nombre de la Entidad				
	RUC de la Entidad				
	Nombres y apellidos del funcionario que emite la constancia				
	Cargo que ocupa en la Entidad				
	Teléfono de contacto				
<b>8</b>					
	<b>NOMBRE, FIRMA Y SELLO DEL FUNCIONARIO COMPETENTE</b>				



## ANEXOS

## ANEXO N° 1

### DECLARACIÓN JURADA DE DATOS DEL POSTOR

Señores

**COMITÉ DE SELECCION**

**ADJUDICACIÓN SIMPLIFICADA N° [CONSIGNAR NOMENCLATURA DEL PROCEDIMIENTO]**

Presente.-

El que se suscribe, [.....], postor y/o Representante Legal de [CONSIGNAR EN CASO DE SER PERSONA JURÍDICA], identificado con [CONSIGNAR TIPO DE DOCUMENTO DE IDENTIDAD] N° [CONSIGNAR NÚMERO DE DOCUMENTO DE IDENTIDAD], con poder inscrito en la localidad de [CONSIGNAR EN CASO DE SER PERSONA JURÍDICA] en la Ficha N° [CONSIGNAR EN CASO DE SER PERSONA JURÍDICA] Asiento N° [CONSIGNAR EN CASO DE SER PERSONA JURÍDICA], **DECLARO BAJO JURAMENTO** que la siguiente información se sujeta a la verdad:

Nombre, Denominación o Razón Social :			
Domicilio Legal :			
RUC :	Teléfono(s) :		
MYPE <sup>27</sup>		Sí	No
Correo electrónico :			

#### Autorización de notificación por correo electrónico:

Autorizo que se notifiquen al correo electrónico indicado las siguientes actuaciones:

1. Solicitud de reducción de la oferta económica.
2. Solicitud de subsanación de los requisitos para perfeccionar el contrato.
3. Solicitud para presentar los documentos para perfeccionar el contrato, según orden de prelación, de conformidad con lo previsto en el artículo 141 del Reglamento.
4. Respuesta a la solicitud de acceso al expediente de contratación.

Asimismo, me comprometo a remitir la confirmación de recepción, en el plazo máximo de dos (2) días hábiles de recibida la comunicación.

[CONSIGNAR CIUDAD Y FECHA]

.....  
**Firma, Nombres y Apellidos del postor o Representante legal, según corresponda**

#### Importante

*La notificación dirigida a la dirección de correo electrónico consignada se entenderá válidamente efectuada cuando la Entidad reciba acuse de recepción.*

<sup>27</sup> Esta información será verificada por la Entidad en la página web del Ministerio de Trabajo y Promoción del Empleo en la sección consulta de empresas acreditadas en el REMYPE en el link <http://www2.trabajo.gob.pe/servicios-en-linea-2-2/> y se tendrá en consideración, en caso el postor ganador de la buena pro solicite la retención del diez por ciento (10%) del monto del contrato, en calidad de garantía de fiel cumplimiento, según las condiciones previstas en el numeral 149.4 del artículo 149 y numeral 151.3 del artículo 151 del Reglamento. Asimismo, dicha información se tendrá en cuenta en caso de empate, conforme a lo previsto en el artículo 91 del Reglamento.

**Importante**

*Cuando se trate de consorcios, la declaración jurada es la siguiente:*

**ANEXO N° 1**

**DECLARACIÓN JURADA DE DATOS DEL POSTOR**

Señores

**COMITÉ DE SELECCION**

**ADJUDICACIÓN SIMPLIFICADA N° [CONSIGNAR NOMENCLATURA DEL PROCEDIMIENTO]**

Presente.-

El que se suscribe, [...], representante común del consorcio [CONSIGNAR EL NOMBRE DEL CONSORCIO], identificado con [CONSIGNAR TIPO DE DOCUMENTO DE IDENTIDAD] N° [CONSIGNAR NÚMERO DE DOCUMENTO DE IDENTIDAD], **DECLARO BAJO JURAMENTO** que la siguiente información se sujeta a la verdad:

Datos del consorciado 1				
Nombre, Denominación o Razón Social :				
Domicilio Legal :				
RUC :	Teléfono(s) :			
MYPE <sup>28</sup>		Sí	No	
Correo electrónico :				

Datos del consorciado 2				
Nombre, Denominación o Razón Social :				
Domicilio Legal :				
RUC :	Teléfono(s) :			
MYPE <sup>29</sup>		Sí	No	
Correo electrónico :				

Datos del consorciado ...				
Nombre, Denominación o Razón Social :				
Domicilio Legal :				
RUC :	Teléfono(s) :			
MYPE <sup>30</sup>		Sí	No	
Correo electrónico :				

**Autorización de notificación por correo electrónico:**

Correo electrónico del consorcio:

Autorizo que se notifiquen al correo electrónico indicado las siguientes actuaciones:

<sup>28</sup> Esta información será verificada por la Entidad en la página web del Ministerio de Trabajo y Promoción del Empleo en la sección consulta de empresas acreditadas en el REMYPE en el link <http://www2.trabajo.gob.pe/servicios-en-linea-2-2/> y se tendrá en consideración, en caso el consorcio ganador de la buena pro solicite la retención del diez por ciento (10%) del monto del contrato, en calidad de garantía de fiel cumplimiento, según las condiciones previstas en el numeral 149.4 del artículo 149 y numeral 151.3 del artículo 151 del Reglamento. Asimismo, dicha información se tendrá en cuenta en caso de empate, conforme a lo previsto en el artículo 91 del Reglamento. Para dichos efectos, todos los integrantes del consorcio deben acreditar la condición de micro o pequeña empresa.

<sup>29</sup> Ibídem.

<sup>30</sup> Ibídem.

1. Solicitud de reducción de la oferta económica.
2. Solicitud de subsanación de los requisitos para perfeccionar el contrato.
3. Solicitud para presentar los documentos para perfeccionar el contrato, según orden de prelación, de conformidad con lo previsto en el artículo 141 del Reglamento.
4. Respuesta a la solicitud de acceso al expediente de contratación.

Asimismo, me comprometo a remitir la confirmación de recepción, en el plazo máximo de dos (2) días hábiles de recibida la comunicación.

[CONSIGNAR CIUDAD Y FECHA]

.....  
**Firma, Nombres y Apellidos del representante  
común del consorcio**

**Importante**

*La notificación dirigida a la dirección de correo electrónico consignada se entenderá válidamente efectuada cuando la Entidad reciba acuse de recepción.*

## ANEXO N° 2

### DECLARACIÓN JURADA (ART. 52 DEL REGLAMENTO DE LA LEY DE CONTRATACIONES DEL ESTADO)

Señores

**COMITÉ DE SELECCION**

**ADJUDICACIÓN SIMPLIFICADA N° [CONSIGNAR NOMENCLATURA DEL PROCEDIMIENTO]**

Presente.-

Mediante el presente el suscrito, postor y/o Representante Legal de [CONSIGNAR EN CASO DE SER PERSONA JURÍDICA], declaro bajo juramento:

- i. No haber incurrido y me obligo a no incurrir en actos de corrupción, así como a respetar el principio de integridad.
- ii. No tener impedimento para postular en el procedimiento de selección ni para contratar con el Estado, conforme al artículo 11 de la Ley de Contrataciones del Estado.
- iii. Conocer las sanciones contenidas en la Ley de Contrataciones del Estado y su Reglamento, así como las disposiciones aplicables de la Ley N° 27444, Ley del Procedimiento Administrativo General.
- iv. Participar en el presente proceso de contratación en forma independiente sin mediar consulta, comunicación, acuerdo, arreglo o convenio con ningún proveedor; y, conocer las disposiciones del Decreto Legislativo N° 1034, Decreto Legislativo que aprueba la Ley de Represión de Conductas Anticompetitivas.
- v. Conocer, aceptar y someterme a las bases, condiciones y reglas del procedimiento de selección.
- vi. Ser responsable de la veracidad de los documentos e información que presento en el presente procedimiento de selección.
- vii. Comprometerme a mantener la oferta presentada durante el procedimiento de selección y a perfeccionar el contrato, en caso de resultar favorecido con la buena pro.

[CONSIGNAR CIUDAD Y FECHA]

.....  
**Firma, Nombres y Apellidos del postor o  
Representante legal, según corresponda**

#### **Importante**

*En el caso de consorcios, cada integrante debe presentar esta declaración jurada, salvo que sea presentada por el representante común del consorcio.*



### ANEXO N° 3

#### DECLARACIÓN JURADA DE CUMPLIMIENTO DEL EXPEDIENTE TÉCNICO

Señores

**COMITÉ DE SELECCION**

**ADJUDICACIÓN SIMPLIFICADA N° [CONSIGNAR NOMENCLATURA DEL PROCEDIMIENTO]**

Presente.-

Es grato dirigirme a usted, para hacer de su conocimiento que luego de haber examinado las bases y demás documentos del procedimiento de la referencia y, conociendo todos los alcances y las condiciones detalladas en dichos documentos, el postor que suscribe ofrece la ejecución de la obra [CONSIGNAR EL OBJETO DE LA CONVOCATORIA], de conformidad con el respectivo Expediente Técnico y las demás condiciones que se indican en el numeral 3.1 del Capítulo III de la sección específica de las bases y los documentos del procedimiento.

[CONSIGNAR CIUDAD Y FECHA]

.....  
**Firma, Nombres y Apellidos del postor o  
Representante legal o común, según corresponda**

#### ANEXO N° 4

#### DECLARACIÓN JURADA DE PLAZO DE EJECUCIÓN DE LA OBRA

Señores

**COMITÉ DE SELECCION**

**ADJUDICACIÓN SIMPLIFICADA N°** [CONSIGNAR NOMENCLATURA DEL PROCEDIMIENTO]

Presente.-

Mediante el presente, con pleno conocimiento de las condiciones que se exigen en las bases del procedimiento de la referencia, me comprometo a ejecutar la obra [CONSIGNAR LA DENOMINACIÓN DE LA CONVOCATORIA] en el plazo de [CONSIGNAR EL PLAZO OFERTADO, EL CUAL DEBE SER EXPRESADO EN DÍAS CALENDARIO] días calendario.

[CONSIGNAR CIUDAD Y FECHA]

.....  
**Firma, Nombres y Apellidos del postor o**  
**Representante legal o común, según corresponda**

## ANEXO N° 5

### PROMESA DE CONSORCIO

(Sólo para el caso en que un consorcio se presente como postor)

Señores

#### COMITÉ DE SELECCION

**ADJUDICACIÓN SIMPLIFICADA N° [CONSIGNAR NOMENCLATURA DEL PROCEDIMIENTO]**

Presente.-

Los suscritos declaramos expresamente que hemos convenido en forma irrevocable, durante el lapso que dure el procedimiento de selección, para presentar una oferta conjunta a la **ADJUDICACIÓN SIMPLIFICADA N° [CONSIGNAR NOMENCLATURA DEL PROCEDIMIENTO]**.

Asimismo, en caso de obtener la buena pro, nos comprometemos a formalizar el contrato de consorcio, de conformidad con lo establecido por el artículo 140 del Reglamento de la Ley de Contrataciones del Estado, bajo las siguientes condiciones:

a) Integrantes del consorcio

1. [NOMBRE, DENOMINACIÓN O RAZÓN SOCIAL DEL CONSORCIADO 1].
2. [NOMBRE, DENOMINACIÓN O RAZÓN SOCIAL DEL CONSORCIADO 2].

b) Designamos a [CONSIGNAR NOMBRES Y APELLIDOS DEL REPRESENTANTE COMÚN], identificado con [CONSIGNAR TIPO DE DOCUMENTO DE IDENTIDAD] N° [CONSIGNAR NÚMERO DE DOCUMENTO DE IDENTIDAD], como representante común del consorcio para efectos de participar en todos los actos referidos al procedimiento de selección, suscripción y ejecución del contrato correspondiente con [CONSIGNAR NOMBRE DE LA ENTIDAD].

Asimismo, declaramos que el representante común del consorcio no se encuentra impedido, inhabilitado ni suspendido para contratar con el Estado.

c) Fijamos nuestro domicilio legal común en [.....].

d) Las obligaciones que corresponden a cada uno de los integrantes del consorcio son las siguientes:

1. OBLIGACIONES DE [NOMBRE, DENOMINACIÓN O RAZÓN SOCIAL DEL CONSORCIADO 1] [ % ]<sup>31</sup>

[DESCRIBIR LAS OBLIGACIONES DEL CONSORCIADO 1]

2. OBLIGACIONES DE [NOMBRE, DENOMINACIÓN O RAZÓN SOCIAL DEL CONSORCIADO 2] [ % ]<sup>32</sup>

[DESCRIBIR LAS OBLIGACIONES DEL CONSORCIADO 2]

TOTAL OBLIGACIONES 100%<sup>33</sup>

[CONSIGNAR CIUDAD Y FECHA]

<sup>31</sup> Consignar únicamente el porcentaje total de las obligaciones, el cual debe ser expresado en número entero, sin decimales.

<sup>32</sup> Consignar únicamente el porcentaje total de las obligaciones, el cual debe ser expresado en número entero, sin decimales.

<sup>33</sup> Este porcentaje corresponde a la sumatoria de los porcentajes de las obligaciones de cada uno de los integrantes del consorcio.

.....  
**Consortiado 1**  
**Nombres, apellidos y firma del Consortiado 1**  
**o de su Representante Legal**  
**Tipo y N° de Documento de Identidad**

.....  
**Consortiado 2**  
**Nombres, apellidos y firma del Consortiado 2**  
**o de su Representante Legal**  
**Tipo y N° de Documento de Identidad**

**Importante**

*De conformidad con el artículo 52 del Reglamento, las firmas de los integrantes del consorcio deben ser legalizadas.*

**ANEXO N° 6**

**PRECIO DE LA OFERTA**

**ÍTEM N° [INDICAR NÚMERO]**

Señores

**COMITÉ DE SELECCION**

**ADJUDICACIÓN SIMPLIFICADA N° [CONSIGNAR NOMENCLATURA DEL PROCEDIMIENTO]**

Presente.-

Es grato dirigirme a usted, para hacer de su conocimiento que, de acuerdo con las bases, mi oferta es la siguiente:

CONCEPTO	PRECIO TOTAL
<b>TOTAL</b>	

El precio de la oferta [CONSIGNAR LA MONEDA DE LA CONVOCATORIA] incluye todos los tributos, seguros, transporte, inspecciones, pruebas y, de ser el caso, los costos laborales conforme a la legislación vigente, así como cualquier otro concepto que pueda tener incidencia sobre el costo de la obra a ejecutar; excepto la de aquellos postores que gocen de alguna exoneración legal, no incluirán en el precio de su oferta los tributos respectivos.

[CONSIGNAR CIUDAD Y FECHA]

.....  
**Firma, Nombres y Apellidos del postor o  
Representante legal o común, según corresponda**

**Importante**

- El postor debe adjuntar el desagregado de partidas que sustenta su oferta, tal como se muestra de manera referencial en el siguiente ejemplo:*

N° ITEM	PARTIDA	UNIDAD	METRADO	PU	SUB TOTAL
1	Total costo directo (A)				
2	Gastos generales				
2.1	Gastos fijos				
2.2	Gastos variables				
	Total gastos generales (B)				
3	Utilidad (C)				
	SUBTOTAL (A+B+C)				
4	IGV <sup>34</sup>				

<sup>34</sup> Para el cálculo del IGV, aplica el redondeo previsto en la Resolución de Superintendencia SUNAT N° 025-2000/SUNAT o norma que la reemplace. En ese sentido, el porcentaje se calcula considerando dos (2) decimales. Para efectos del redondeo



5	Monto total de la oferta	
<ul style="list-style-type: none"><li>• <i>En caso que el postor reduzca su oferta, según lo previsto en el artículo 68 del Reglamento, debe presentar nuevamente este Anexo.</i></li><li>• <i>El postor que goce de alguna exoneración legal, debe indicar que su oferta no incluye el tributo materia de la exoneración, debiendo incluir el siguiente texto: "Mi oferta no incluye [CONSIGNAR EL TRIBUTO MATERIA DE LA EXONERACIÓN]".</i></li><li>• <i>De ser el caso, el análisis de precios unitarios y el detalle de los gastos generales fijos y variables no se presentan en la oferta, sino para el perfeccionamiento del contrato.</i></li></ul>		

i) Si el primer decimal siguiente es inferior a cinco (5), el valor permanecerá igual, suprimiéndose los decimales posteriores  
y ii) Si el primer decimal siguiente es igual o superior a cinco (5), el valor será incrementado en un centésimo.

## ANEXO N° 7

### DECLARACIÓN JURADA (NUMERAL 49.4 DEL ARTÍCULO 49 DEL REGLAMENTO)

Señores

**COMITÉ DE SELECCION**

**ADJUDICACIÓN SIMPLIFICADA N° [CONSIGNAR NOMENCLATURA DEL PROCEDIMIENTO]**

Presente.-

Mediante el presente el suscrito, postor y/o Representante Legal de [CONSIGNAR EN CASO DE SER PERSONA JURÍDICA], declaro que la experiencia que acredito de la empresa [CONSIGNAR LA DENOMINACIÓN DE LA PERSONA JURÍDICA] como consecuencia de una reorganización societaria, no se encuentra en el supuesto establecido en el numeral 49.4 del artículo 49 del Reglamento.

[CONSIGNAR CIUDAD Y FECHA]

.....  
**Firma, Nombres y Apellidos del postor o  
Representante legal, según corresponda**

#### Importante

*A efectos de cautelar la veracidad de esta declaración, el postor puede verificar la información de la Relación de Proveedores Sancionados por el Tribunal de Contrataciones del Estado con Sanción Vigente en <http://portal.osce.gob.pe/rmp/content/relación-de-proveedores-sancionados>.*

*También le asiste dicha facultad al órgano encargado de las contrataciones o al órgano de la Entidad al que se le haya asignado la función de verificación de la oferta presentada por el postor ganador de la buena pro.*

ANEXO N° 8

EXPERIENCIA DEL POSTOR EN LA ESPECIALIDAD

Señores  
**COMITÉ DE SELECCION**  
**ADJUDICACIÓN SIMPLIFICADA N°** [CONSIGNAR NOMENCLATURA DEL PROCEDIMIENTO]  
Presente.-

Mediante el presente, el suscrito detalla lo siguiente como EXPERIENCIA EN OBRAS SIMILARES:

Nº	CLIENTE	OBJETO DEL CONTRATO	Nº CONTRATO	FECHA DEL CONTRATO <sup>35</sup>	FECHA DE RECEPCIÓN DE LA OBRA	EXPERIENCIA PROVENIENTE <sup>36</sup> DE:	MONEDA	IMPORTE <sup>37</sup>	TIPO DE CAMBIO VENTA <sup>38</sup>	MONTO FACTURADO ACUMULADO <sup>39</sup>
1										
2										
3										
4										
5										

<sup>35</sup> Se refiere a la fecha de suscripción del contrato.

<sup>36</sup> Si el titular de la experiencia no es el postor, consignar si dicha experiencia corresponde a la matriz en caso que el postor sea sucursal, o fue transmitida por reorganización societaria, debiendo acompañar la documentación sustentatoria correspondiente. Al respecto, según la Opinión N° 216-2017/DTN “Considerando que la sociedad matriz y la sucursal constituyen la misma persona jurídica, la sucursal puede acreditar como suya la experiencia de su matriz”. Del mismo modo, según lo previsto en la Opinión N° 010-2013/DTN, “... en una operación de reorganización societaria que comprende tanto una fusión como una escisión, la sociedad resultante podrá acreditar como suya la experiencia de la sociedad incorporada o absorbida, que se extingue producto de la fusión; asimismo, si en virtud de la escisión se transfiere un bloque patrimonial consistente en una línea de negocio completa, la sociedad resultante podrá acreditar como suya la experiencia de la sociedad escindida, correspondiente a la línea de negocio transmitida. De esta manera, la sociedad resultante podrá emplear la experiencia transmitida, como consecuencia de la reorganización societaria antes descrita, en los futuros procesos de selección en los que participe”.

<sup>37</sup> Se refiere al monto del contrato ejecutado incluido adicionales y reducciones, de ser el caso.

<sup>38</sup> El tipo de cambio venta debe corresponder al publicado por la SBS correspondiente a la fecha de suscripción del contrato.

<sup>39</sup> Consignar en la moneda establecida para el valor referencial.

Nº	CLIENTE	OBJETO DEL CONTRATO	Nº CONTRATO	FECHA DEL CONTRATO <sup>35</sup>	FECHA DE RECEPCIÓN DE LA OBRA	EXPERIENCIA PROVENIENTE <sup>36</sup> DE:	MONEDA	IMPORTE <sup>37</sup>	TIPO DE CAMBIO VENTA <sup>38</sup>	MONTO FACTURADO ACUMULADO <sup>39</sup>
6										
7										
8										
9										
10										
TOTAL										

[CONSIGNAR CIUDAD Y FECHA]

.....  
Firma, Nombres y Apellidos del postor o  
Representante legal o común, según corresponda



## ANEXO N° 9

### SOLICITUD DE BONIFICACIÓN DEL CINCO POR CIENTO (5%) POR TENER LA CONDICIÓN DE MICRO Y PEQUEÑA EMPRESA

Señores

**COMITÉ DE SELECCION**

**ADJUDICACIÓN SIMPLIFICADA N° [CONSIGNAR NOMENCLATURA DEL PROCEDIMIENTO]**

Presente.-

Mediante el presente el suscrito, postor y/o Representante legal de [CONSIGNAR EN CASO DE SER PERSONA JURÍDICA], solicito la asignación de la bonificación del cinco por ciento (5%) sobre el puntaje total obtenido, debido a que mi representada cuenta con la condición de micro y pequeña empresa.

[CONSIGNAR CIUDAD Y FECHA]

.....  
**Firma, Nombres y Apellidos del postor o  
Representante legal o común, según corresponda**

#### Importante

- *Para asignar la bonificación, el órgano encargado de las contrataciones o comité de selección, según corresponda, verifica la página web del Ministerio de Trabajo y Promoción del Empleo en la sección consulta de empresas acreditadas en el REMYPE en el link <http://www2.trabajo.gob.pe/servicios-en-linea-2-2/>.*
- *Para que un consorcio pueda acceder a la bonificación, cada uno de sus integrantes debe cumplir con la condición de micro y pequeña empresa.*

ANEXO N° 10

**AUTORIZACIÓN DE NOTIFICACIÓN DE LA DECISIÓN DE LA ENTIDAD SOBRE LA  
SOLICITUD DE AMPLIACIÓN DE PLAZO MEDIANTE MEDIOS ELECTRÓNICOS DE  
COMUNICACIÓN**

**(DOCUMENTO A PRESENTAR EN EL PERFECCIONAMIENTO DEL CONTRATO)**

Señores

**COMITÉ DE SELECCION**

**ADJUDICACIÓN SIMPLIFICADA N° [CONSIGNAR NOMENCLATURA DEL PROCEDIMIENTO]**

Presente.-

El que se suscribe, [.....], postor adjudicado y/o Representante Legal de [CONSIGNAR EN CASO DE SER PERSONA JURÍDICA], identificado con [CONSIGNAR TIPO DE DOCUMENTO DE IDENTIDAD] N° [CONSIGNAR NÚMERO DE DOCUMENTO DE IDENTIDAD], autorizo que durante la ejecución del contrato se me notifique al correo electrónico [INDICAR EL CORREO ELECTRÓNICO] lo siguiente:

- ✓ Notificación de la decisión de la Entidad respecto a la solicitud de ampliación de plazo.

[CONSIGNAR CIUDAD Y FECHA]

.....  
**Firma, Nombres y Apellidos del postor o  
Representante legal o común, según  
corresponda**

**Importante**

*La notificación de la decisión de la Entidad respecto a la solicitud de ampliación de plazo se efectúa por medios electrónicos de comunicación, siempre que se cuente con la autorización correspondiente y sea posible obtener un acuse de recibo a través del mecanismo utilizado.*