

BASES ESTÁNDAR DE LICITACIÓN PÚBLICA PARA LA CONTRATACIÓN DE LA EJECUCIÓN DE OBRAS

Aprobado mediante Directiva N° 001-2019-OSCE/CD



SUB DIRECCIÓN DE NORMATIVIDAD – DIRECCIÓN TÉCNICO NORMATIVA
ORGANISMO SUPERVISOR DE LAS CONTRATACIONES DEL ESTADO - OSCE

SIMBOLOGÍA UTILIZADA:

N°	Símbolo	Descripción
1	[ABC] / [.....]	La información solicitada dentro de los corchetes sombreados debe ser completada por la Entidad durante la elaboración de las bases.
2	[ABC] / [.....]	Es una indicación, o información que deberá ser completada por la Entidad con posterioridad al otorgamiento de la buena pro para el caso específico de la elaboración de la PROFORMA DEL CONTRATO, o por los proveedores, en el caso de los ANEXOS de la oferta.
3	Importante • Abc	Se refiere a consideraciones importantes a tener en cuenta por el comité de selección y por los proveedores.
4	Advertencia • Abc	Se refiere a advertencias a tener en cuenta por el comité de selección y por los proveedores.
5	Importante para la Entidad • Xyz	Se refiere a consideraciones importantes a tener en cuenta por el comité de selección y deben ser eliminadas una vez culminada la elaboración de las bases.

CARACTERÍSTICAS DEL DOCUMENTO:

Las bases estándar deben ser elaboradas en formato WORD, y deben tener las siguientes características:

N°	Características	Parámetros
1	Márgenes	Superior : 2.5 cm Izquierda: 2.5 cm Inferior: 2.5 cm Derecha: 2.5 cm
2	Fuente	Arial
3	Estilo de Fuente	Normal: Para el contenido en general Cursiva: Para el encabezado y pie de página Para las Consideraciones importantes (Ítem 3 del cuadro anterior)
4	Color de Fuente	Automático: Para el contenido en general Azul : Para las Consideraciones importantes (Ítem 3 del cuadro anterior)
5	Tamaño de Letra	16 : Para las dos primeras hojas de las Secciones General y Específica 11 : Para el nombre de los Capítulos. 10 : Para el cuerpo del documento en general 9 : Para el encabezado y pie de página Para el contenido de los cuadros, pudiendo variar, según la necesidad 8 : Para las Notas al pie
6	Alineación	Justificada: Para el contenido en general y notas al pie. Centrada : Para la primera página, los títulos de las Secciones y nombres de los Capítulos)
7	Interlineado	Sencillo
8	Espaciado	Anterior : 0 Posterior : 0
9	Subrayado	Para los nombres de las Secciones y para resaltar o hacer hincapié en algún concepto

INSTRUCCIONES DE USO:

- Una vez registrada la información solicitada dentro de los corchetes sombreados en gris, el texto deberá quedar en letra tamaño 10, con estilo normal, sin formato de negrita y sin sombread.
- La nota **IMPORTANTE** no puede ser modificada ni eliminada en la Sección General. En el caso de la Sección Específica debe seguirse la instrucción que se indica en dicha nota.

Elaboradas en enero de 2019
Modificadas en junio y diciembre de 2019, julio de 2020, julio y diciembre de 2021, septiembre de 2022 y octubre de 2022

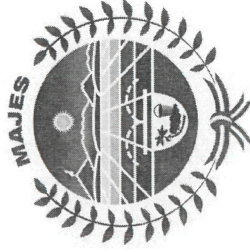

BASES ESTÁNDAR DE LICITACIÓN PÚBLICA PARA LA CONTRATACIÓN DE LA EJECUCIÓN DE OBRAS¹

LICITACIÓN PÚBLICA N° 01-2025-MDM-1

PRIMERA CONVOCATORIA

CONTRATACIÓN DE LA EJECUCIÓN DE LA OBRA:
CONTRATACION DE UNA PERSONA NATURAL Y/O
JURIDICA PARA LA EJECUCION DE LA OBRA:
“MEJORAMIENTO Y AMPLIACION DEL SERVICIO
EDUCATIVO DEL NIVEL SECUNDARIO DE LA I.E. 40284
PEDRO PAULET MOSTAJO, EN EL DISTRITO DE MAJES,
PROVINCIA DE CAYLLOMA, DEPARTAMENTO DE
AREQUIPA”

¹ Estas bases se utilizarán para la contratación de la ejecución de obras. Para tal efecto, se deberá tener en cuenta la siguiente definición:

Obra: Construcción, reconstrucción, rehabilitación, remodelación, mejoramiento, demolición, renovación, ampliación y habilitación de bienes inmuebles, tales como edificaciones, estructuras, excavaciones, perforaciones, carreteras, puentes, entre otros, que requieren dirección técnica, expediente técnico, mano de obra, materiales y/o equipos.

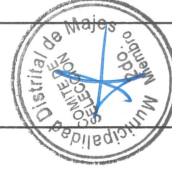
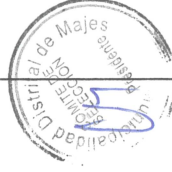

DEBER DE COLABORACIÓN

La Entidad y todo proveedor que se someta a las presentes Bases, sea como participante, postor y/o contratista, deben conducir su actuación conforme a los principios previstos en la Ley de Contrataciones del Estado.

En este contexto, se encuentran obligados a prestar su colaboración al OSCE y a la Secretaría Técnica de la Comisión de Defensa de la Libre Competencia del INDECOPI, en todo momento según corresponda a sus competencias, a fin de comunicar presuntos casos de fraude, colusión y corrupción por parte de los funcionarios y servidores de la Entidad, así como los proveedores y demás actores que participen en el proceso de contratación.

De igual forma, deben poner en conocimiento del OSCE y a la Secretaría Técnica de la Comisión de Defensa de la Libre Competencia del INDECOPI los indicios de conductas anticompetitivas que se presenten durante el proceso de contratación, en los términos del Decreto Legislativo N° 1034, "Ley de Represión de Conductas Anticompetitivas", o norma que la sustituya, así como las demás normas de la materia.

La Entidad y todo proveedor que se someta a las presentes Bases, sea como participante, postor y/o contratista del proceso de contratación deben permitir al OSCE o a la Secretaría Técnica de la Comisión de Defensa de la Libre Competencia del INDECOPI el acceso a la información referida a las contrataciones del Estado que sea requerida, prestar testimonio o absolución de posiciones que se requieran, entre otras formas de colaboración.

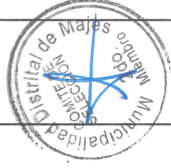
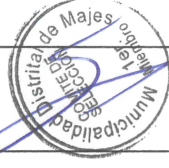

SECCIÓN GENERAL

DISPOSICIONES COMUNES DEL PROCEDIMIENTO DE SELECCIÓN

(ESTA SECCIÓN NO DEBE SER MODIFICADA EN NINGÚN EXTREMO, BAJO SANCIÓN DE NULIDAD)

CAPÍTULO I
ETAPAS DEL PROCEDIMIENTO DE SELECCIÓN

1.1. REFERENCIAS

Quando en el presente documento se mencione la palabra Ley, se entiende que se está haciendo referencia a la Ley N° 30225, Ley de Contrataciones del Estado, y cuando se mencione la palabra Reglamento, se entiende que se está haciendo referencia al Reglamento de la Ley de Contrataciones del Estado aprobado por Decreto Supremo N° 344-2018-EF.

Las referidas normas incluyen sus respectivas modificaciones, de ser el caso.

1.2. CONVOCATORIA

Se realiza a través de su publicación en el SEACE de conformidad con lo señalado en el artículo 54 del Reglamento, en la fecha señalada en el calendario del procedimiento de selección, debiendo adjuntar las bases.

1.3. REGISTRO DE PARTICIPANTES

El registro de participantes se realiza conforme al artículo 55 del Reglamento. En el caso de un consorcio, basta que se registre uno (1) de sus integrantes.

Importante

- Para registrarse como participante en un procedimiento de selección convocado por las Entidades del Estado Peruano, es necesario que los proveedores cuenten con inscripción vigente y estar habilitados ante el Registro Nacional de Proveedores (RNP) que administra el Organismo Supervisor de las Contrataciones del Estado (OSCE). Para obtener mayor información, se puede ingresar a la siguiente dirección electrónica: www.rnp.gob.pe.
- Los proveedores que deseen registrar su participación deben ingresar al SEACE utilizando su Certificado SEACE (usuario y contraseña). Asimismo, deben observar las instrucciones señaladas en el documento de orientación "Guía para el registro de participantes electrónico" publicado en <https://www2.seace.gob.pe/>.
- En caso los proveedores no cuenten con inscripción vigente en el RNP y/o se encuentren inhabilitados o suspendidos para ser participantes, postores y/o contratistas, el SEACE restringirá su registro, quedando a potestad de estos intentar nuevamente registrar su participación en el procedimiento de selección en cualquier otro momento, dentro del plazo establecido para dicha etapa, siempre que haya obtenido la vigencia de su inscripción o quedado sin efecto la sanción que le impuso el Tribunal de Contrataciones del Estado.

1.4. FORMULACIÓN DE CONSULTAS Y OBSERVACIONES A LAS BASES

La formulación de consultas y observaciones a las bases se efectúa de conformidad con lo establecido en los numerales 72.1 y 72.2 del artículo 72 del Reglamento.

Importante

No pueden formularse consultas ni observaciones respecto del contenido de una ficha de homologación aprobada, aun cuando el requerimiento haya sido homologado parcialmente respecto a las características técnicas y/o requisitos de calificación y/o condiciones de ejecución. Las consultas y observaciones que se formulen sobre el particular, se tienen como no presentadas.

1.5. ABSOLUCIÓN DE CONSULTAS, OBSERVACIONES E INTEGRACIÓN DE BASES

La absolución de consultas, observaciones e integración de las bases se realizan conforme a las disposiciones previstas en los numerales 72.4 y 72.5 del artículo 72 del Reglamento.

Importante

- No se absolverán consultas y observaciones a las bases que se presenten en forma física.
- Quando exista divergencia entre lo indicado en el pliego de absolución de consultas y observaciones y la integración de bases, prevalece lo absuelto en el referido pliego; sin perjuicio, del deslinde de responsabilidades correspondiente.

1.6. ELEVACIÓN AL OSCE DEL PLIEGO DE ABSOLUCIÓN DE CONSULTAS Y OBSERVACIONES E INTEGRACIÓN DE BASES

Los cuestionamientos al pliego de absolución de consultas y observaciones, así como a las bases integradas por supuestas vulneraciones a la normativa de contrataciones, a los principios que rigen la contratación pública u otra normativa que tenga relación con el objeto de la contratación, pueden ser elevados al OSCE, de acuerdo a lo indicado en los numerales del 72.8 al 72.11 del artículo 72 del Reglamento.

La solicitud de elevación para emisión de Pronunciamiento se presenta ante la Entidad, la cual debe remitir al OSCE el expediente completo, de acuerdo a lo señalado en el artículo 124 del TUO de la Ley 27444, aprobado por Decreto Supremo N° 004-2019-JUS, al día hábil siguiente de recibida dicha solicitud.

Advertencia

La solicitud de elevación al OSCE de los cuestionamientos al pliego de absolución de consultas y observaciones, así como a las Bases integradas, se realiza de manera electrónica a través del SEACE, a partir de la oportunidad en que establezca el OSCE mediante comunicado.

Importante

Constituye infracción pasible de sanción según lo previsto en el literal n) del numeral 50.1 del artículo 50 de la Ley, presentar cuestionamientos maliciosos o manifestamente infundados al pliego de absolución de consultas y/u observaciones.

1.7. FORMA DE PRESENTACIÓN DE OFERTAS

Las ofertas se presentan conforme lo establecido en el artículo 59 del Reglamento.

Las declaraciones juradas, formatos o formularios previstos en las bases que conforman la oferta deben estar debidamente firmados por el postor (firma manuscrita o digital, según la Ley N° 27269, Ley de Firmas y Certificados Digitales²). Los demás documentos deben ser visados por el postor. En el caso de persona jurídica, por su representante legal, apoderado o mandatario designado para dicho fin y, en el caso de persona natural, por este o su apoderado. No se acepta el pegado de la imagen de una firma o visto. Las ofertas se presentan foliadas.

Importante

² Para mayor información sobre la normativa de firmas y certificados digitales ingresar a: <https://www.indecopi.gob.pe/web/firmas-digitales/firmar-y-certificados-digitales>

- Los formularios electrónicos que se encuentran en el SEACE y que los proveedores deben llenar para presentar sus ofertas, tienen carácter de declaración jurada.
- En caso la información contenida en los documentos escaneados que conforman la oferta no coincida con lo declarado a través del SEACE, prevalece la información declarada en los documentos escaneados.
- No se tomarán en cuenta las ofertas que se presenten en físico a la Entidad.

1.8. PRESENTACIÓN Y APERTURA DE OFERTAS

El participante presentará su oferta de manera electrónica a través del SEACE, desde las 00:01 horas hasta las 23:59 horas del día establecido para el efecto en el cronograma del procedimiento; adjuntando el archivo digitalizado que contenga los documentos que conforman la oferta de acuerdo a lo requerido en las bases.

El participante debe verificar antes de su envío, bajo su responsabilidad, que el archivo pueda ser descargado y su contenido sea legible.

Importante

Los integrantes de un consorcio no pueden presentar ofertas individuales ni conformar más de un consorcio en un procedimiento de selección, o en un determinado ítem cuando se trate de procedimientos de selección según relación de ítems.

En la apertura electrónica de la oferta, el comité de selección, verifica la presentación de lo exigido en la sección específica de las bases, de conformidad con el numeral 73.2 del artículo 73 del Reglamento. De no cumplir con lo requerido, la oferta se considera no admitida.

Asimismo, el comité de selección declara no admitidas las ofertas que se encuentran por debajo del noventa por ciento (90%) del valor referencial o que excedan en más del diez por ciento (10%) del valor referencial.

1.9. EVALUACIÓN DE LAS OFERTAS

La evaluación consiste en la aplicación de los factores de evaluación previstos en el Capítulo IV de la sección específica de las bases a las ofertas admitidas, con el objeto de determinar la oferta con el mejor puntaje y el orden de prelación de las ofertas.

Para determinar la oferta con el mejor puntaje, se toma en cuenta lo indicado en el numeral 74.2 del artículo 74 del Reglamento.

El desempate mediante sorteo se realiza de manera electrónica a través del SEACE.

Importante

En el caso de procedimientos de selección por relación de ítems cuando la obra se ejecute fuera de la provincia de Lima y Callao y el monto del valor referencial de algún ítem no supere los novecientos mil Soles (S/ 900,000.00), a solicitud del postor se asigna una bonificación equivalente al diez por ciento (10%) sobre el puntaje total obtenido en dicho ítem por los postores con domicilio en la provincia donde se ejecuta la obra, o en las provincias colindantes, sean o no pertenecientes al mismo departamento o región. El domicilio es el consignado en la constancia de inscripción ante el RNP³.

1.10. CALIFICACIÓN DE OFERTAS

Luego de culminada la evaluación, el comité de selección califica a los postores que obtuvieron el primer, segundo, tercer y cuarto lugar, según el orden de prelación, verificando

³ La constancia de inscripción electrónica se visualizará en el portal web del Registro Nacional de Proveedores: www.rnp.gob.pe

que cumplan con los requisitos de calificación detallados en el numeral 3.2 del Capítulo III de la sección específica de las bases. La oferta del postor que no cumpla con los requisitos de calificación es descalificada.

Si alguno de los cuatro (4) postores no cumple con los requisitos de calificación, se aplica lo establecido en los numerales 75.2 y 75.3 del artículo 75 del Reglamento.

1.11. SUBSANACIÓN DE LAS OFERTAS

La subsanación de las ofertas se sujeta a lo establecido en el artículo 60 del Reglamento. La corrección aritmética a la que hace referencia el numeral 60.4 de dicho artículo procede para la ejecución de obras a suma alzada.

El plazo que se otorgue para la subsanación no puede ser inferior a un (1) día hábil.

La solicitud de subsanación se realiza de manera electrónica a través del SEACE y será remitida al correo electrónico consignado por el postor al momento de realizar su inscripción en el RNP, siendo su responsabilidad el permanente seguimiento de las notificaciones a dicho correo. La notificación de la solicitud se entiende efectuada el día de su envío al correo electrónico.

La presentación de las subsanaciones se realiza a través del SEACE. No se tomará en cuenta la subsanación que se presente en físico a la Entidad.

1.12. RECHAZO DE LAS OFERTAS

Previo al otorgamiento de la buena pro, el comité de selección revisa las ofertas económicas que cumplen los requisitos de calificación, de conformidad con lo establecido para el rechazo de ofertas, previsto en el artículo 68 del Reglamento, de ser el caso.

De rechazarse alguna de las ofertas calificadas, el comité de selección revisa el cumplimiento de los requisitos de calificación de los postores que siguen en el orden de prelación, en caso las hubiere.

1.13. OTORGAMIENTO DE LA BUENA PRO

Definida la oferta ganadora, el comité de selección otorga la buena pro, mediante su publicación en el SEACE, incluyendo el cuadro comparativo y las actas debidamente motivadas de los resultados de la admisión, no admisión, evaluación, calificación, descalificación, rechazo y el otorgamiento de la buena pro.

1.14. CONSENTIMIENTO DE LA BUENA PRO

Cuando se hayan presentado dos (2) o más ofertas, el consentimiento de la buena pro se produce a los ocho (8) días hábiles siguientes de la notificación de su otorgamiento, sin que los postores hayan ejercido el derecho de interponer el recurso de apelación.

En caso que se haya presentado una sola oferta, el consentimiento de la buena pro se produce el mismo día de la notificación de su otorgamiento.

El consentimiento del otorgamiento de la buena pro se publica en el SEACE al día hábil siguiente de producido.

Importante

Una vez consentido el otorgamiento de la buena pro, el órgano encargado de las contrataciones o el órgano de la Entidad al que se haya asignado tal función realiza la verificación de la oferta presentada por el postor ganador de la buena pro conforme lo establecido en el numeral 64.6 del artículo 64 del Reglamento.

CAPÍTULO II SOLUCIÓN DE CONTROVERSIAS DURANTE EL PROCEDIMIENTO DE SELECCIÓN

2.1. RECURSO DE APELACIÓN

A través del recurso de apelación se pueden impugnar los actos dictados durante el desarrollo del procedimiento de selección hasta antes del perfeccionamiento del contrato.

El recurso de apelación se presenta ante y es resuelto por el Tribunal de Contrataciones del Estado.

Los actos que declaren la nulidad de oficio, la cancelación del procedimiento de selección y otros actos emitidos por el Titular de la Entidad que afecten la continuidad de este, se impugnan ante el Tribunal de Contrataciones del Estado.

Importante

- Una vez otorgada la buena pro, el comité de selección, está en la obligación de permitir el acceso de los participantes y postores al expediente de contratación, salvo la información calificada como secreta, confidencial o reservada por la normativa de la materia, a más tardar dentro del día siguiente de haberse solicitado por escrito.
- Luego de otorgada la buena pro no se da a conocer las ofertas cuyos requisitos de calificación no fueron analizados y revisados por el comité de selección.
- A efectos de recoger la información de su interés, los postores pueden valerse de distintos medios, tales como: (i) la lectura y/o toma de apuntes, (ii) la captura y almacenamiento de imágenes, e incluso (iii) pueden solicitar copia de la documentación obrante en el expediente, siendo que, en este último caso, la Entidad deberá entregar dicha documentación en el menor tiempo posible, previo pago por tal concepto.
- El recurso de apelación se presenta ante la Mesa de Partes del Tribunal o ante las oficinas desconcentradas del OSCE.

2.2. PLAZOS DE INTERPOSICIÓN DEL RECURSO DE APELACIÓN

La apelación contra el otorgamiento de la buena pro o contra los actos dictados con anterioridad a ella se interpone dentro de los ocho (8) días hábiles siguientes de haberse notificado el otorgamiento de la buena pro.

La apelación contra los actos dictados con posterioridad al otorgamiento de la buena pro, contra la declaración de nulidad, cancelación y declaratoria de desierto del procedimiento, se interpone dentro de los ocho (8) días hábiles siguientes de haberse tomado conocimiento del acto que se desea impugnar.

CAPÍTULO III DEL CONTRATO

3.1. PERFECCIONAMIENTO DEL CONTRATO

Los plazos y el procedimiento para perfeccionar el contrato se realiza conforme a lo indicado en el artículo 141 del Reglamento.

Para perfeccionar el contrato, el postor ganador de la buena pro debe presentar los documentos señalados en los artículos 139 y 175 del Reglamento, así como los previstos en la sección específica de las bases.

3.2. GARANTÍAS

Las garantías que deben otorgar los postores y/o contratistas, según corresponda, son las de fiel cumplimiento del contrato y por los adelantos.

3.2.1. GARANTÍA DE FIEL CUMPLIMIENTO

Como requisito indispensable para perfeccionar el contrato, el postor ganador debe entregar a la Entidad la garantía de fiel cumplimiento del mismo por una suma equivalente al diez por ciento (10%) del monto del contrato original. Esta se mantiene vigente hasta el consentimiento de la liquidación final.

3.2.2. GARANTÍA DE FIEL CUMPLIMIENTO POR PRESTACIONES ACCESORIAS

En las contrataciones que conllevan la ejecución de prestaciones accesorias, tales como mantenimiento, reparación o actividades afines, se otorga una garantía adicional por una suma equivalente al diez por ciento (10%) del monto del contrato de la prestación accesoría, la misma que debe ser renovada periódicamente hasta el cumplimiento total de las obligaciones garantizadas.

3.2.3. GARANTÍA POR ADELANTO

En caso se haya previsto en la sección específica de las bases la entrega de adelantos, el contratista debe presentar una garantía emitida por idéntico monto conforme a lo estipulado en el artículo 153 del Reglamento.

3.3. REQUISITOS DE LAS GARANTÍAS

Las garantías que se presenten deben ser incondicionales, solidarias, irrevocables y de realización automática en el país, al solo requerimiento de la Entidad. Asimismo, deben ser emitidas por empresas que se encuentren bajo la supervisión directa de la Superintendencia de Banca, Seguros y Administradoras Privadas de Fondos de Pensiones y que cuenten con clasificación de riesgo B o superior. Asimismo, deben estar autorizadas para emitir garantías; o estar consideradas en la última lista de bancos extranjeros de primera categoría que periódicamente publica el Banco Central de Reserva del Perú.

Importante

Corresponde a la Entidad verificar que las garantías presentadas por el postor ganador de la buena pro y/o contratista cumplan con los requisitos y condiciones necesarios para su aceptación y eventual ejecución; sin perjuicio de la determinación de las responsabilidades funcionales que correspondan.

Advertencia

Los funcionarios de las Entidades no deben aceptar garantías emitidas bajo condiciones distintas a las establecidas en el presente numeral, debiendo tener en cuenta lo siguiente:

1. La clasificadora de riesgo que asigna la clasificación a la empresa que emite la garantía debe encontrarse listada en el portal web de la SBS (<http://www.sbs.gob.pe/sistema-financiero/clasificadoras-de-riesgo>).
2. Se debe identificar en la página web de la clasificadora de riesgo respectiva, cuál es la clasificación vigente de la empresa que emite la garantía, considerando la vigencia a la fecha de emisión de la garantía.
3. Para fines de lo establecido en el artículo 148 del Reglamento, la clasificación de riesgo B, incluye las clasificaciones B+ y B.
4. Si la empresa que otorga la garantía cuenta con más de una clasificación de riesgo emitida por distintas empresas listadas en el portal web de la SBS, bastará que en una de ellas cumpla con la clasificación mínima establecida en el Reglamento.

En caso exista alguna duda sobre la clasificación de riesgo asignada a la empresa emisora de la garantía, se deberá consultar a la clasificadora de riesgos respectiva.

De otro lado, además de cumplir con el requisito referido a la clasificación de riesgo, a efectos de verificar si la empresa emisora se encuentra autorizada por la SBS para emitir garantías, debe revisarse el portal web de dicha Entidad (<http://www.sbs.gob.pe/sistema-financiero/relacion-de-empresas-que-se-encuentran-autorizadas-a-emittir-cartas-fianza>).

Los funcionarios competentes deben verificar la autenticidad de la garantía a través de los mecanismos establecidos (consulta web, teléfono u otros) por la empresa emisora.

3.4. EJECUCIÓN DE GARANTÍAS

La Entidad puede solicitar la ejecución de las garantías conforme a los supuestos contemplados en el artículo 155 del Reglamento.

3.5. ADELANTOS

La Entidad puede establecer la entrega de adelantos directos y adelantos para materiales e insumos, y en el caso de contratos bajo la modalidad llave en mano, para equipamiento y mobiliario, de conformidad con el artículo 180 del Reglamento, siempre que ello haya sido previsto en la sección específica de las bases.

Asimismo, la Entidad puede establecer la obligación de constituir un fideicomiso para el manejo de los recursos que el contratista reciba a título de adelanto, de acuerdo al procedimiento, plazos y requisitos señalados en los artículos 184 y 185 del Reglamento.

3.6. VALORIZACIONES

Las valorizaciones son la cuantificación económica de un avance físico en la ejecución de la obra, realizada en un período determinado, tienen el carácter de pagos a cuenta y son elaboradas el último día de cada período previsto en la sección específica de las bases, por el inspector o supervisor, según corresponda y el contratista.

En caso se haya suscrito contrato con un consorcio, el pago de las valorizaciones se realizará a quien se indique en el contrato de consorcio.

Advertencia

En caso de retraso en los pagos a cuenta o pago final por parte de la Entidad, salvo que se deba a caso fortuito o fuerza mayor, esta reconoce al contratista los intereses legales correspondientes, de conformidad con el artículo 39 de la Ley y los artículos 1244, 1245 y 1246 del Código Civil, debiendo repetir contra los responsables de la demora injustificada.

3.7. REAJUSTES

Los reajustes se calculan conforme lo indicado en el numeral 38.3 del artículo 38 y el artículo 195 del Reglamento.

Importante

Tanto la elaboración como la aplicación de las fórmulas polinómicas se sujetan a lo dispuesto en el Decreto Supremo N° 011-79-VC y sus modificatorias, ampliatorias y complementarias.

3.8. PENALIDADES

3.12.1. PENALIDAD POR MORA EN LA EJECUCIÓN DE LA PRESTACIÓN

En caso de retraso injustificado del contratista en la ejecución de las prestaciones objeto del contrato, la Entidad le aplica automáticamente una penalidad por mora por cada día de atraso, de conformidad con el artículo 162 del Reglamento.

3.12.2. OTRAS PENALIDADES

La Entidad puede establecer penalidades distintas a la mencionada en el numeral precedente, según lo previsto en el artículo 163 del Reglamento y lo indicado en la sección específica de las bases.

Estos dos tipos de penalidades se calculan en forma independiente y pueden alcanzar cada una un monto máximo equivalente al diez por ciento (10%) del monto del contrato vigente, o de ser el caso, del ítem que debió ejecutarse.

3.9. INCUMPLIMIENTO DEL CONTRATO

Las causales para la resolución del contrato, serán aplicadas de conformidad con el artículo 36 de la Ley y 164 del Reglamento.

3.10. DISPOSICIONES FINALES

Todos los demás aspectos del presente procedimiento no contemplados en las bases se regirán supletoriamente por la Ley y su Reglamento, así como por las disposiciones legales vigentes.

SECCIÓN ESPECÍFICA

CONDICIONES ESPECIALES DEL PROCEDIMIENTO DE SELECCIÓN

(EN ESTA SECCIÓN LA ENTIDAD DEBERÁ COMPLETAR LA INFORMACIÓN EXIGIDA, DE ACUERDO A LAS INSTRUCCIONES INDICADAS)

CAPÍTULO I
GENERALIDADES

1.1. ENTIDAD CONVOCANTE

Nombre : MUNICIPALIDAD DISTRITAL DE MAJES
RUC N° : 20496934866
Domicilio legal : Av. Municipal Mz. 3EF, lote F,
Teléfono : 054-586071
Correo electrónico : procesoslogistica@munimajes.gob.pe

1.2. OBJETO DE LA CONVOCATORIA

El presente procedimiento de selección tiene por objeto la contratación de la ejecución de la obra CONTRATACION DE UNA PERSONA NATURAL Y/O JURIDICA PARA LA EJECUCION DE LA OBRA: "MEJORAMIENTO Y AMPLIACION DEL SERVICIO EDUCATIVO DEL NIVEL SECUNDARIO DE LA I.E. 40284 PEDRO PAULET MOSTAJO, EN EL DISTRITO DE MAJES, PROVINCIA DE CAYLLOMA, DEPARTAMENTO DE AREQUIPA"

1.3. VALOR REFERENCIAL⁴

El valor referencial asciende a S/ 10'216,241.83 (DIEZ MILLONES DOSCIENTOS DIECISÉIS MIL DOSCIENTOS CUARENTA Y UNO CON 83/100 SOLES), incluidos los impuestos de Ley y cualquier otro concepto que incida en el costo total de la ejecución de la obra. El valor referencial ha sido calculado al mes de diciembre del 2024.

Valor Referencial (VR)	Límites ⁵	
	Inferior	Superior
S/ 10'216,241.83 (DIEZ MILLONES DOSCIENTOS DIECISÉIS MIL DOSCIENTOS CUARENTA Y UNO CON 83/100 SOLES)	9'194,617.65 (NUEVE MILLONES CIENTO NOVENTA Y CUATRO MIL SEISCIENTOS DIECISIETE CON 65/100 SOLES)	11'237,866.01 (ONCE MILLONES DOSCIENTOS TREINTA Y SIETE MIL OCHOCIENTOS SESENTA Y SEIS CON 01/100 SOLES)

Importante

El precio de las ofertas no puede exceder los límites del valor referencial de conformidad con el numeral 28.2 del artículo 28 de la Ley.

1.4. EXPEDIENTE DE CONTRATACIÓN

Documento y fecha de aprobación del expediente de : Resolución de Gerencia

⁴ El monto del valor referencial indicado en esta sección de las bases no debe diferir del monto del valor referencial consignado en la ficha del procedimiento en el SEACE. No obstante, de existir contradicción entre estos montos, primará el monto del valor referencial indicado en las bases aprobadas.

⁵ De acuerdo a lo señalado en el artículo 48 del Reglamento, estos límites se calculan considerando dos (2) decimales. Para ello, si el límite inferior tiene más de dos (2) decimales, se aumenta en un dígito el valor del segundo decimal, en el caso del límite superior, se considera el valor del segundo decimal sin efectuar el redondeo.

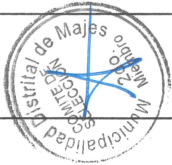
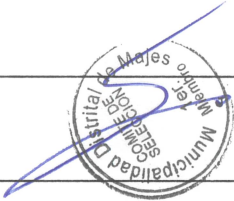

contratación Municipal N° 106-2025-GM/MDM, del 07/03/2025

Documento y fecha de aprobación del expediente técnico : Resolución de Gerencia Municipal N° 818-2024-GM/MDM, del 26/12/2024

Tipo y número del procedimiento de selección que se convocó para la elaboración del expediente técnico, de corresponder : Adjudicación Simplificada AS-SM-5-2023-MDM-1

1.5. FUENTE DE FINANCIAMIENTO

- Recursos ordinarios
- Recursos determinados

Importante
La fuente de financiamiento debe corresponder a aquella prevista en la Ley de Equilibrio Financiero del Presupuesto del Sector Público del año fiscal en el cual se convoca el procedimiento de selección.

1.6. SISTEMA DE CONTRATACIÓN

El presente procedimiento se rige por el sistema de SUMA ALZADA de acuerdo con lo establecido en el expediente de contratación respectivo.

1.7. MODALIDAD DE EJECUCIÓN

Llave en mano, que incluye operación asistida

1.8. ALCANCES DEL REQUERIMIENTO

El alcance de la ejecución de la obra está definido en el Capítulo III de la presente sección de las bases.

1.9. PLAZO DE EJECUCIÓN DE LA OBRA

El plazo de ejecución de la obra materia de la presente convocatoria, es de 300 días calendario, en concordancia con lo establecido en el expediente de contratación y en el expediente técnico de obra.

1.10. COSTO DE REPRODUCCIÓN Y ENTREGA DE BASES Y DEL EXPEDIENTE TÉCNICO DE LA OBRA

Los participantes registrados tienen el derecho a recabar las bases y el expediente técnico de la obra en versión impresa o digital, según su elección, para cuyo efecto deben:

Pagar en : CAJA DE LA ENTIDAD, sito en AV. MUNICIPAL MZ. 3EF LOTE F-VILLA EL PEDREGAL MAJES.

Recoger en : SUBGERENCIA DE OBRAS PÚBLICAS Y SUPERVISIÓN, sito en AV. MUNICIPAL MZ. 3EF LOTE F-VILLA EL PEDREGAL MAJES

Costo de bases : Impreso: S/ 5.00 (Cinco con 00/100 Soles)

Costo del expediente técnico : Impreso: S/ 400.00 (Cuatrocientos con 00/100 Soles)
Digital: S/ 5.00 (Cinco con 00/100 Soles)

Las bases y el expediente técnico se entregan inmediatamente después de realizado el pago correspondiente. Excepcionalmente, el expediente técnico en versión impresa puede ser

entregado dentro del plazo máximo de un (1) día hábil de efectuado el pago.

Importante
• La Entidad debe entregar una constancia o formulario de cargos en donde consta que el participante recibió el expediente técnico completo. Dicha constancia o formulario debe incluir un índice del contenido del expediente técnico y número de folios correspondientes.
• El costo de entrega del ejemplar de las bases y del expediente técnico, no puede exceder el costo de su reproducción.

Advertencia
Las Entidades deben cautelar bajo responsabilidad que la versión impresa y digital del expediente técnico correspondan a la versión original del expediente técnico aprobado.

1.11. ACCESO VIRTUAL AL EXPEDIENTE TÉCNICO DE LA OBRA

El expediente técnico de la obra en versión digital se encuentra publicado en el SEACE, obligatoriamente, desde la fecha de la convocatoria del presente procedimiento de selección.

1.12. BASE LEGAL

- Ley de Presupuesto del Sector Público para el año fiscal 2025
- Ley de Equilibrio Financiero del Presupuesto sector público para el año fiscal 2025.
- Reglamento del Decreto Legislativo N° 1252, Decreto Legislativo que crea el Sistema Nacional de Programación Multianual y Gestión de Inversiones y deroga la Ley N° 27293, Ley del Sistema Nacional de Inversión Pública, aprobado por Decreto Supremo N° 284- 2018-EF y, modificatorias.
- TUO de la ley N° 30225 – Ley de Contrataciones del Estado, aprobado por el Decreto Supremo N° 082-2019-EF, y su reglamento, aprobado por el Decreto Supremo N° 344- 2018-EF, modificado por Decreto Supremo N° 377-2019-EF y las demás normas modificatorias.
- Directivas, Pronunciamiento y Opiniones del OSCE.
- Ley N° 27444 – Ley del Procedimiento Administrativo General.
- Ley N° 27806, Ley de Transparencia y de Accesos a la Información Pública.
- Decreto Supremo N° 011-79-VC.
- Ley N° 27972 – Ley Orgánica de Municipalidades.
- Código Civil en forma supletoria.

Las referidas normas incluyen sus respectivas modificaciones, de ser el caso.

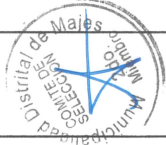
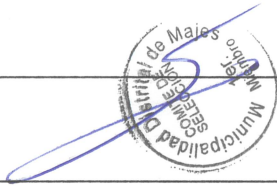

CAPÍTULO II
DEL PROCEDIMIENTO DE SELECCIÓN

2.1. CALENDARIO DEL PROCEDIMIENTO DE SELECCIÓN

Según el cronograma de la ficha de selección de la convocatoria publicada en el SEACE.

Importante
<i>De conformidad con la vigesimosegunda Disposición Complementaria Final del Reglamento, en caso la Entidad (Ministerios y sus organismos públicos, programas o proyectos adscritos) haya difundido el requerimiento a través del SEACE siguiendo el procedimiento establecido en dicha disposición, no procede formular consultas u observaciones al requerimiento.</i>

2.2. CONTENIDO DE LAS OFERTAS

La oferta contendrá, además de un índice de documentos⁶, la siguiente documentación:

2.2.1. Documentación de presentación obligatoria

2.2.1.1. Documentos para la admisión de la oferta

a) Declaración jurada de datos del postor. (Anexo N° 1)

b) Documento que acredite la representación de quien suscribe la oferta.

En caso de persona jurídica, copia del certificado de vigencia de poder del representante legal, apoderado o mandatario designado para tal efecto.

En caso de persona natural, copia del documento nacional de identidad o documento análogo, o del certificado de vigencia de poder otorgado por persona natural, del apoderado o mandatario, según corresponda.

En el caso de consorcios, este documento debe ser presentado por cada uno de los integrantes del consorcio que suscriba la promesa de consorcio, según corresponda.

Advertencia
<i>De acuerdo con el artículo 4 del Decreto Legislativo N° 1246, las Entidades están prohibidas de exigir a los administrados o usuarios la información que puedan obtener directamente mediante la interoperabilidad a que se refieren los artículos 2 y 3 de dicho Decreto Legislativo. En esa medida, si la Entidad es usuaria de la Plataforma de Interoperabilidad del Estado – PIDE⁷ y siempre que el servicio web se encuentre activo en el Catálogo de Servicios de dicha plataforma, no corresponderá exigir el certificado de vigencia de poder y/o documento nacional de identidad.</i>

c) Declaración jurada de acuerdo con el literal b) del artículo 52 del Reglamento. (Anexo N° 2)

d) Declaración jurada de cumplimiento del Expediente Técnico, según el numeral

⁶ La omisión del índice no determina la no admisión de la oferta.

⁷ Para mayor información de las Entidades usuarias y del Catálogo de Servicios de la Plataforma de Interoperabilidad del Estado – PIDE ingresar al siguiente enlace <https://www.gobiernodigital.gob.pe/interoperabilidad/>

3.1 del Capítulo III de la presente sección. (Anexo N° 3)

e) Declaración jurada de plazo de ejecución de la obra. (Anexo N° 4)

f) Promesa de consorcio con firmas legalizadas, de ser el caso, en la que se consigne los integrantes, el representante común, el domicilio común y las obligaciones a las que se compromete cada uno de los integrantes del consorcio, así como el porcentaje equivalente a dichas obligaciones. (Anexo N° 5)

g) El precio de la oferta en SOLES y:

- El desagregado de partidas, cuando el procedimiento se haya convocado a suma alzada.
- Los precios unitarios, considerando las partidas según lo previsto en el último párrafo del literal b) del artículo 35 del Reglamento.

Asimismo, la oferta incluye el monto de la prestación accesoria, cuando corresponda. (Anexo N° 6)

El precio total de la oferta y los subtotales que lo componen deben ser expresados con dos (2) decimales. Los precios unitarios pueden ser expresados con más de dos (2) decimales.

Importante
<i>El comité de selección no puede incorporar documentos adicionales para la admisión de la oferta a los establecidos en este acápite.</i>
<i>El análisis de precios unitarios y el detalle de los gastos generales fijos y variables de la oferta se presentan para el perfeccionamiento del contrato.</i>
<i>El comité de selección declara no admitidas las ofertas que no se encuentren dentro de los límites del valor referencial previstos en el numeral 28.2 del artículo 28 de la Ley. Asimismo, verifica la presentación de los documentos requeridos. De no cumplir con lo requerido, la oferta se considera no admitida.</i>

2.2.1.2. Documentos para acreditar los requisitos de calificación

Incorporar en la oferta los documentos que acreditan los “Requisitos de Calificación” que se detallan en el numeral 3.2 del Capítulo III de la presente sección de las bases.

2.2.2. Documentación de presentación facultativa:

Incorporar en la oferta los documentos que acreditan los “Factores de Evaluación” establecidos en el Capítulo IV de la presente sección de las bases, a efectos de obtener el puntaje previsto en dicho Capítulo para cada factor.

Advertencia
<i>El comité de selección no podrá exigir al postor la presentación de documentos que no hayan sido indicados en los acápites “Documentos para la admisión de la oferta”, “Requisitos de calificación” y “Factores de evaluación”.</i>

2.3. REQUISITOS PARA PERFECCIONAR EL CONTRATO

El postor ganador de la buena pro debe presentar los siguientes documentos para perfeccionar

el contrato:

- Garantía de fiel cumplimiento del contrato.
- Garantía de fiel cumplimiento por prestación de servicios, de ser el caso.
- Solicitud para la constitución del fideicomiso, en el marco de lo establecido en el literal a) del numeral 184.9 del artículo 184 del Reglamento, de ser el caso⁸.
- Contrato de consorcio con firmas legalizadas ante Notario de cada uno de los integrantes, de ser el caso.
- Código de cuenta interbancaria (CCI) o, en el caso de proveedores no domiciliados, el número de su cuenta bancaria y la entidad bancaria en el exterior.
- Copia de la vigencia del poder del representante legal de la empresa que acredite que cuenta con facultades para perfeccionar el contrato, cuando corresponda.
- Copia de DNI del postor en caso de persona natural, o de su representante legal en caso de persona jurídica.

Advertencia

De acuerdo con el artículo 4 del Decreto Legislativo N° 1246, las Entidades están prohibidas de exigir a los administrados o usuarios la información que puedan obtener directamente mediante la interoperabilidad a que se refieren los artículos 2 y 3 de dicho Decreto Legislativo. En esa medida, si la Entidad es usuaria de la Plataforma de Interoperabilidad del Estado – PIDE⁹ y siempre que el servicio web se encuentre activo en el Catálogo de Servicios de dicha plataforma, no corresponderá exigir los documentos previstos en los literales e) y f).

- Domicilio para efectos de la notificación durante la ejecución del contrato.
- Autorización de notificación de la decisión de la Entidad sobre la solicitud de ampliación de plazo mediante medios electrónicos de comunicación¹⁰. (Anexo N° 12)
- Constancia de capacidad libre de contratación expedida por el RNP¹¹.
- Programa de Ejecución de Obra (CPM) el cual presenta la ruta crítica y el calendario de avance de obra valorizado.
- Calendario de adquisición de materiales e insumos necesarios para la ejecución de obra, en concordancia con el calendario de avance de obra valorizado. Este calendario se actualiza con cada ampliación de plazo otorgada, en concordancia con el calendario de avance de obra valorizado vigente.
- Calendario de utilización de equipo, en caso la naturaleza de la contratación lo requiera.
- Memoria en la que se señalen las consideraciones que se han tomado en cuenta para la elaboración de los documentos indicados en los literales k) l) y m).
- Análisis de precios unitarios de las partidas y detalle de los gastos generales fijos y variables de la oferta, en caso de obras sujetas a precios unitarios¹².
- Desagregado por partidas que dio origen a la oferta, en caso de obras a suma alzada.
- Copia de documentos que sustenten la propiedad, la posesión, el compromiso de compra venta o alquiler u otro documento que acredite la disponibilidad del requisito de calificación equipamiento estratégico. En el caso que el postor ganador sea un consorcio los documentos de acreditación de este requisito pueden estar a nombre del consorcio o de uno de sus integrantes.
- Copia de los diplomas que acrediten la formación académica requerida del plantel profesional clave, en caso que el grado o título profesional requerido no se encuentre publicado en el Registro Nacional de Grados Académicos y Títulos Profesionales a cargo de la de la

⁸ Cuando la Entidad no haya incorporado en las bases la obligación de constituir un fideicomiso para la administración de los adelantos destinados a la ejecución de obra, el postor adjudicado puede presentar la solicitud para la constitución del fideicomiso.

⁹ Para mayor información de las Entidades usuarias y del Catálogo de Servicios de la Plataforma de Interoperabilidad del Estado – PIDE ingresar al siguiente enlace <https://www.gobiernodigital.gob.pe/interoperabilidad/>

¹⁰ En tanto se implemente la funcionalidad en el SEACE, de conformidad con la Primera Disposición Complementaria Transitoria del Decreto Supremo N° 234-2022-EF.

¹¹ Este requisito no aplica para procedimientos de contratación directa por la causal de carácter de secreto, secreto militar o por razones de orden interno.

¹² La Entidad puede requerir este documento en caso de obras a suma alzada.

- Superintendencia Nacional de Educación Superior Universitaria – SUNEDU¹³.
Copia de (i) contratos y su respectiva conformidad o (ii) constancias o (iii) certificados o (iv) cualquier otra documentación que, de manera fehaciente demuestre la experiencia del personal que conforma el plantel profesional clave.

Importante

- La Entidad debe aceptar las diferentes denominaciones utilizadas para acreditar la carrera profesional requerida, aun cuando no coincida literalmente con aquella prevista en los requisitos de calificación (por ejemplo Ingeniería Ambiental, Ingeniería en Gestión Ambiental, Ingeniera y Gestión Ambiental u otras denominaciones).
- Los documentos que acreditan la experiencia del personal deben incluir como mínimo los nombres y apellidos del profesional, el cargo desempeñado, el plazo de la prestación indicando el día, mes y año de inicio y culminación, el nombre de la Entidad u organización que emite el documento, la fecha de emisión y nombres y apellidos de quien suscribe el documento.

En caso estos documentos establezcan el plazo de la experiencia adquirida por el profesional en meses sin especificar los días la Entidad debe considerar el mes completo.

De presentarse experiencia ejecutada paralelamente (traslape), para el cómputo del tiempo de dicha experiencia sólo se considerará una vez el período traslapado. No obstante, de presentarse periodos traslapados en el residente de obra, no se considera ninguna de las experiencias acreditadas, salvo la ejecución de obras por paquete.

Se considerará aquella experiencia que no tenga una antigüedad mayor a veinticinco (25) años anteriores a la fecha de la presentación de ofertas.

Asimismo, la Entidad debe valorar de manera integral los documentos presentados para acreditar dicha experiencia. En tal sentido, aun cuando en los documentos presentados la denominación del cargo o puesto no coincida literalmente con aquella prevista en los requisitos de calificación, se deberá validar la experiencia si las actividades que realizó el profesional corresponden con la función propia del cargo o puesto requerido.

- Cuando el postor ganador de la buena pro presenta como plantel profesional clave a profesionales que se encuentren prestando servicios como residente o supervisor en obras contratadas por la Entidad que no cuentan con recepción, procede otorgar plazo adicional para subsanar, conforme lo previsto en el literal a) del artículo 141 del Reglamento.

- En caso que el postor ganador de la buena pro sea un consorcio, las garantías que presente este para el perfeccionamiento del contrato, así como durante la ejecución contractual, de ser el caso, además de cumplir con las condiciones establecidas en el artículo 33 de la Ley y en el artículo 148 del Reglamento, deben consignar expresamente el nombre completo o la denominación o razón social de los integrantes del consorcio, en calidad de garantizados, de lo contrario no podrán ser aceptadas por las Entidades. No se cumple el requisito antes indicado si se consigna únicamente la denominación del consorcio, conforme lo dispuesto en la Directiva "Participación de Proveedores en Consorcio en las Contrataciones del Estado".

Importante

¹³ <https://enlinea.sunedu.gob.pe/>

- Corresponde a la Entidad verificar que las garantías presentadas por el postor ganador de la buena pro cumplan con los requisitos y condiciones necesarios para su aceptación y eventual ejecución, sin perjuicio de la determinación de las responsabilidades funcionales que correspondan.
- De conformidad con el Reglamento Consular del Perú aprobado mediante Decreto Supremo N° 076-2005-RE para que los documentos públicos y privados extendidos en el exterior tengan validez en el Perú, deben estar legalizados por los funcionarios consulares peruanos y refrendados por el Ministerio de Relaciones Exteriores del Perú, salvo que se trate de documentos públicos emitidos en países que formen parte del Convenio de la Apostilla, en cuyo caso bastará con que estos cuenten con la Apostilla de la Haya¹⁴.
- La Entidad no puede exigir documentación o información adicional a la consignada en el presente numeral para el perfeccionamiento del contrato.

2.4. PERFECCIONAMIENTO DEL CONTRATO

El contrato se perfecciona con la suscripción del documento que lo contiene. Para dicho efecto el postor ganador de la buena pro, dentro del plazo previsto en el artículo 141 del Reglamento, debe presentar la documentación requerida en MESA DE PARTES DE LA MUNICIPALIDAD DISTRITAL DE MAJES CON DIRECCIÓN AV. MUNICIPAL MZ. 3EF LOTE F-VILLA EL PEDREGAL MAJES.

Importante
En el caso de contratación de obras por paquete, se debe suscribir un contrato por cada obra incluida en el paquete.

2.5. ADELANTOS

2.5.1. ADELANTO DIRECTO

La Entidad otorgará UN (01) adelanto directo por el 10% del monto del contrato original.

El contratista debe solicitar formalmente el ADELANTO DIRECTO dentro de los ocho (8) días siguientes a la suscripción del contrato, adjuntando a su solicitud la garantía por adelantos mediante carta fianza o póliza de caución y el comprobante de pago correspondiente. La Entidad debe entregar el monto solicitado dentro de los siete (7) días contados a partir del día siguiente de recibida la solicitud del contratista.

Vencido el plazo para solicitar el adelanto no procede la solicitud

2.5.2. ADELANTO PARA MATERIALES E INSUMOS

La Entidad otorgará adelantos para materiales e insumos por el 20% del monto del contrato original, conforme al calendario de adquisición de materiales e insumos presentado por el contratista.

La entrega de los adelantos se realizará en un plazo de quince (15) días calendario previos a la fecha prevista en el calendario de adquisición de materiales e insumos para cada adquisición, con la finalidad que EL CONTRATISTA pueda disponer de los materiales e insumos en la oportunidad prevista en el calendario de avance de obra valorizado. Para tal efecto, EL CONTRATISTA debe solicitar la entrega del adelanto en un plazo de cinco (05) días calendario anteriores al inicio del plazo antes mencionado, adjuntando a su solicitud la garantía por adelantos mediante carta fianza o póliza de caución y el comprobante de pago respectivo.

¹⁴ Según lo previsto en la Opinión N° 009-2016/DTN.

2.6. VALORIZACIONES

El periodo de valorización será MENSUAL

Importante
• Cuando el periodo de valorización establecido por la Entidad sea el mensual, el plazo del pago de la valorización se registrará por lo dispuesto en el numeral 194.7 del artículo 194 del Reglamento. En cambio, si la Entidad prevé un periodo de valorización distinto al mensual, se debe establecer los plazos y procedimiento aplicables para la valorización, teniendo en consideración lo dispuesto en el numeral 194.6 del referido artículo, así como el plazo para el pago de las valorizaciones.
• Las valorizaciones de obra se presentan a través del módulo de ejecución contractual del SEACE. Dicha obligación aplica a los contratos de obra que deriven de procedimientos de selección para la ejecución de obras, convocados a partir de la entrada en vigencia de la Directiva N° 001-2022-OSCE/CD "Gestión de las valorizaciones de obra a través del SEACE" ¹⁵ . Mediante comunicado el OSCE publica y difunde la relación de Entidades obligadas a usar la sección de valorizaciones electrónicas como medio para la gestión de las valorizaciones de obra. El primer listado de entidades obligadas se encuentra publicado en el siguiente enlace: https://www.gob.pe/institucion/osce/noticias/575017-comunicado-n-001-2022-osce

2.7. PLAZO PARA EL PAGO DEL SALDO DE LA LIQUIDACIÓN DEL CONTRATO DE OBRA

La Entidad o el contratista, según corresponda, deben efectuar el pago del monto correspondiente al saldo de la liquidación del contrato de obra, en el plazo de 60 días calendario, computados desde el día siguiente del consentimiento de la liquidación. Para tal efecto, la parte que solicita el pago debe presentar el comprobante de pago respectivo.

¹⁵ Aprobada mediante Resolución N° 002-2022-OSCE-PRE y modificada mediante Resolución N° 042-2022-OSCE/PRE, publicadas en el Diario Oficial El Peruano el 10 de enero de 2022 y 5 de marzo de 2022, respectivamente.

CAPÍTULO III
REQUERIMIENTO

3.1. EXPEDIENTE TÉCNICO E INFORMACIÓN COMPLEMENTARIA DEL EXPEDIENTE TÉCNICO

MUNICIPALIDAD DISTRITAL
MAJES - AREQUIPA
RUC: 20496934866



TÉRMINOS DE REFERENCIA

"MEJORAMIENTO Y AMPLIACIÓN DEL SERVICIO EDUCATIVO DEL NIVEL SECUNDARIA DE I.E. 40284 PEDRO PAULET MOSTAJO EN EL DISTRITO DE MAJES, PROVINCIA DE CAYLLOMA Y DEPARTAMENTO DE AREQUIPA"

UNIDAD FUNCIONAL	SUBGERENCIA DE DESARROLLO URBANO Y GESTIÓN DEL RIESGO
DEPENDENCIA	GERENCIA DE DESARROLLO URBANO Y GESTIÓN DEL RIESGO
ACTIVIDAD	"MEJORAMIENTO Y AMPLIACIÓN DEL SERVICIO EDUCATIVO DEL NIVEL SECUNDARIA DE I.E. 40284 PEDRO PAULET MOSTAJO EN EL DISTRITO DE MAJES, PROVINCIA DE CAYLLOMA Y DEPARTAMENTO DE AREQUIPA"
META PRESUPUESTAL	0023

El proyecto se desarrollará sobre la base del Expediente Técnico aprobado por la ENTIDAD, Nombre de la obra

Ubicación :
Departamento : Arequipa
Provincia : Caylloma
Distrito : Majes
Código del Proyecto : 2564045

Nombre del PIP :
"MEJORAMIENTO Y AMPLIACIÓN DEL SERVICIO EDUCATIVO DEL NIVEL SECUNDARIA DE I.E. 40284 PEDRO PAULET MOSTAJO EN EL DISTRITO DE MAJES, PROVINCIA DE CAYLLOMA Y DEPARTAMENTO DE AREQUIPA"

CUI : 2564045
Nivel de las estimaciones de inversión : VIABLE

Fecha de Informe de Verificación de la viabilidad : 07/11/2022

Expediente Técnico aprobado mediante Resolución de la Gerencia Municipal N° 818-2024-GMMDM

1. DENOMINACIÓN DE LA CONTRATACIÓN
"MEJORAMIENTO Y AMPLIACIÓN DEL SERVICIO EDUCATIVO DEL NIVEL SECUNDARIA DE I.E. 40284 PEDRO PAULET MOSTAJO EN EL DISTRITO DE MAJES, PROVINCIA DE CAYLLOMA Y DEPARTAMENTO DE AREQUIPA"

2. OBJETIVOS.

OBJETIVOS GENERALES:
Dotar de una adecuada y suficiente infraestructura educativa, administrativa y de servicios que permita una permanente formación de calidad del colegio PEDRO PAULET MOSTAJO

OBJETIVOS ESPECÍFICOS:
Construcción de infraestructura y equipamientos para la institución educativa de C.E PEDRO PAULET MOSTAJO

MUNICIPALIDAD DISTRITAL
MAJES - AREQUIPA
RUC: 20496934866



PROGRAMACIÓN ARQUITECTÓNICA

AMBIENTES		A	AULAS PEDAGÓGICAS	AULAS EXIST.	CANTIDAD
AMBIENTES BÁSICOS		A	BIBLIOTECA + DEPÓSITO	AULAS N.	15
		B	AULA DE INNOVACIÓN PEDAGÓGICA - AIP		1
			MÓDULO DE CONECTIVIDAD		2
			LABORATORIO		1
		C	TALLER CREATIVO + DEPÓSITO		1
			EDUCACIÓN PARA EL TRABAJO	AGRICULTURA IND. DEL VBESTIDO	1
AMBIENTES COMPLEMENTARIOS		D	SALA DE USOS MÚLTIPLES (SUM)		1
		E	ÁREA DE INGRESO		1
			CIRCULACIONES	EXISTENTES	1
		F	ESPACIOS EXTERIORES	NUEVOS	-
			ESPACIOS DE FORMACIÓN	PATIO DE FORMACIÓN	-
			ESPACIOS DE SOCIALIZACIÓN INGRESO		-
AMBIENTES ADMINISTRATIVOS	GESTIÓN ADMINISTRATIVA Y PEDAGÓGICA		HALL - SECRETARÍA		1
			DIRECCIÓN		1
			DEPÓSITO DE MATERIALES		1
			ARCHIVO		2
			SALA DE REUNIONES		1
			MÓDULO DE DOCENTE		1
AMBIENTES COMPLEMENTARIOS	BIENESTAR		COORDINACIÓN PEDAGÓGICA		1
			COORDINACIÓN TUTORIA		1
			MOD. DE CONSEJERÍA		1
			APAF		1
			TOPICO		1
			VIVERO		1
AMBIENTES COMPLEMENTARIOS	SERVICIOS GENERALES		ALMACÉN GENERAL		1
			MAESTRANZA		1
			VIGILANCIA/CASETA DE CONTROL		1
			DEPÓSITO DE IMPLEMENTOS DEPORTIVOS		1
			AMBIENTE DE RESIDUOS SÓLIDOS		1
			ALMACÉN-SUM		1
AMBIENTES COMPLEMENTARIOS	SERVICIOS QALINARIA		CUARTO DE LIMPIEZA-SUM		1
			DEPÓSITO DE MATERIALES-SUM		1
			CUARTO DE LIMPIEZA SSHH.1 1ER Y 2DO NIVEL		2
			CUARTO DE LIMPIEZA SSHH.2 1ER, 2DO Y 3ER NIVEL		3
			CUARTO ELÉCTRICO		1
			CUARTO DE MAQUINAS Y CISTERNA		1
AMBIENTES COMPLEMENTARIOS	SERVICIOS HIGIENICOS		COMEDOR		1
			COCINA		1
			ALMACÉN DE ALIMENTOS		1
			DEPÓSITO DE COMBUSTIBLE		1
			CUARTO DE LIMPIEZA		1
			SSHH.1 ESTUDIANTE DAMAS - 1ER Y 2DO NIVEL		2
AMBIENTES COMPLEMENTARIOS	SERVICIOS HIGIENICOS		SSHH.1 ESTUDIANTE VARONES - 1ER Y 2DO NIVEL		2
			SSHH.1 DISC.- 1ER Y 2DO NIVEL		2



SSH.2 ESTUDIANTE DAMAS. - 1ER. 2DO Y 3ER NIVEL	3
SSH.2 ESTUDIANTE VARONES. - 1ER. 2DO Y 3ER NIVEL	3
SSH.2 DISC. - 1ER. 2DO Y 3ER NIVEL	3
SSH.3 PERS. DOCENTE Y ADM DAMAS. - 1ER Y 2DO NIVEL	2
SSH.3 PERS. DOCENTE Y ADM VARONES. - 1ER Y 2DO NIVEL	2
SSH.4 PUBLICO SUM VARONES. - 1ER NIVEL	1
SSH.4 PUBLICO SUM DAMAS. - 1ER NIVEL	1
VESTIDOR -DUCHAS VARONES	1
VESTIDOR -DUCHAS DAMAS	1
VESTIDOR -VARONES	1
VESTIDOR -DAMAS	1
Según las necesidades planteadas	

3. PROPUESTA FÍSICA DEL PROYECTO

Las principales partidas a ejecutar e incluidas dentro de la meta física son las siguientes:

- Construcción de Infraestructura Educativa
- Construcción de Infraestructura Administrativa y Servicios
- Construcción de Infraestructura de cerramiento (Cercos perimétricos)
- Implementación de Equipamiento y Mobiliario

4. DEL TERRENO

En el plan d'director de Majors, el terreno es de uso para educación, tiene un área total a intervenir de 9,673 m2, en ella se construirá una infraestructura educativa de nivel secundario.

4.1. TOPOGRAFIA

La topografía de la zona es plana en la parte frontal, mientras se va hacia el fondo tiene una diferencia aproximada de 2. m!, haciendo una pendiente aproximada de 2%.

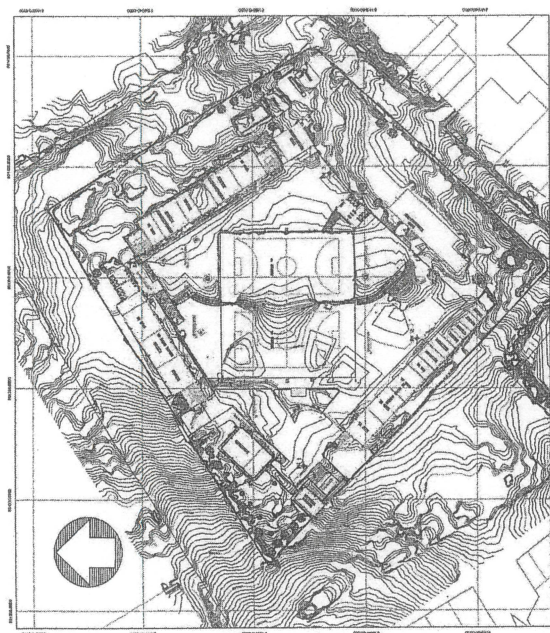

PLANO N° 1: Plano topográfico del terreno. Fuente: Elaboración propia

Country	Distance	Correlation
1. U.S.	7,411	0.9375
2. Canada	3,000	0.9300
3. Mexico	2,000	0.9200
4. Brazil	9,500	0.9150
5. Argentina	10,000	0.9100
6. Chile	12,000	0.9050
7. Peru	13,000	0.9000
8. Colombia	14,000	0.8950
9. Venezuela	15,000	0.8900
10. Ecuador	16,000	0.8850
11. Cuba	17,000	0.8800
12. Bolivia	18,000	0.8750
13. Paraguay	19,000	0.8700
14. Uruguay	20,000	0.8650
15. Guatemala	21,000	0.8600
16. El Salvador	22,000	0.8550
17. Honduras	23,000	0.8500
18. Nicaragua	24,000	0.8450
19. Costa Rica	25,000	0.8400
20. Panama	26,000	0.8350
21. Dominican Republic	27,000	0.8300
22. Haiti	28,000	0.8250
23. Puerto Rico	29,000	0.8200
24. Virgin Islands	30,000	0.8150
25. Barbados	31,000	0.8100
26. Trinidad	32,000	0.8050
27. Guyana	33,000	0.8000
28. Suriname	34,000	0.7950
29. French Guiana	35,000	0.7900
30. Netherlands Antilles	36,000	0.7850
31. Aruba	37,000	0.7800
32. Curaçao	38,000	0.7750
33. Bonaire	39,000	0.7700
34. Sint Eustatius	40,000	0.7650
35. Sint Maarten	41,000	0.7600
36. Saba	42,000	0.7550
37. Bonaire	43,000	0.7500
38. Sint Eustatius	44,000	0.7450
39. Sint Maarten	45,000	0.7400
40. Saba	46,000	0.7350
41. Bonaire	47,000	0.7300
42. Sint Eustatius	48,000	0.7250
43. Sint Maarten	49,000	0.7200
44. Saba	50,000	0.7150
45. Bonaire	51,000	0.7100
46. Sint Eustatius	52,000	0.7050
47. Sint Maarten	53,000	0.7000
48. Saba	54,000	0.6950
49. Bonaire	55,000	0.6900
50. Sint Eustatius	56,000	0.6850
51. Sint Maarten	57,000	0.6800
52. Saba	58,000	0.6750
53. Bonaire	59,000	0.6700
54. Sint Eustatius	60,000	0.6650
55. Sint Maarten	61,000	0.6600
56. Saba	62,000	0.6550
57. Bonaire	63,000	0.6500
58. Sint Eustatius	64,000	0.6450
59. Sint Maarten	65,000	0.6400
60. Saba	66,000	0.6350
61. Bonaire	67,000	0.6300
62. Sint Eustatius	68,000	0.6250
63. Sint Maarten	69,000	0.6200
64. Saba	70,000	0.6150
65. Bonaire	71,000	0.6100
66. Sint Eustatius	72,000	0.6050
67. Sint Maarten	73,000	0.6000
68. Saba	74,000	0.5950
69. Bonaire	75,000	0.5900
70. Sint Eustatius	76,000	0.5850
71. Sint Maarten	77,000	0.5800
72. Saba	78,000	0.5750
73. Bonaire	79,000	0.5700
74. Sint Eustatius	80,000	0.5650
75. Sint Maarten	81,000	0.5600
76.		

4.2.- SISTEMA VIAL

La zona se encuentra sin asfaltado, ni vereda, solo esta como trocha compactada, esto hace que sea difíciloso la circulación peatonal y vehicular para los pobladores de la zona.

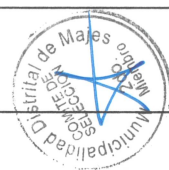
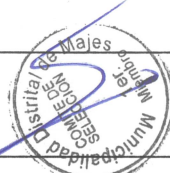
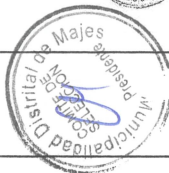

MUNICIPALIDAD DISTRITAL
MAJES - AREQUIPA
RUC: 20496934866



FOTO N° 1: Estado actual de la vía calle secundario • Ingreso principal del Colegio. Fuente: Elaboración propia



FOTO N° 2: Estado actual de las vías aledañas a la institución educativa vista en fotografía aérea

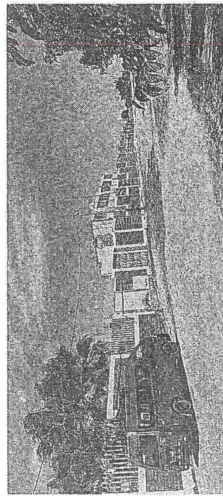

FOTO N° 3: Estado actual de la vía de ingreso principal

5 |

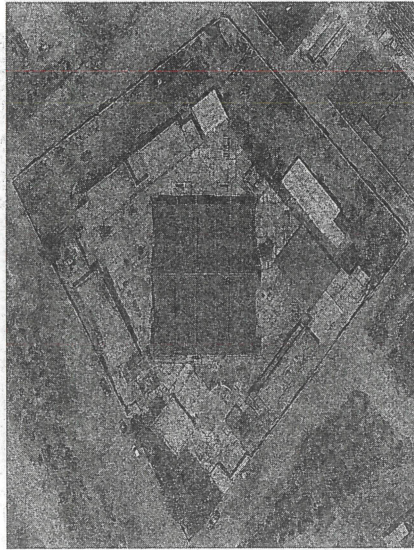
MUNICIPALIDAD DISTRITAL
MAJES - AREQUIPA
RUC: 20496934866

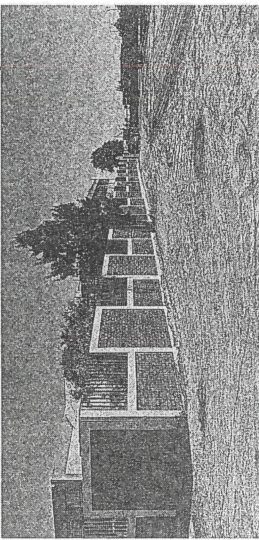

4.2.1.- TRANSPORTE

Existen vehículos de transporte público común que pasan por la puerta principal actual al mismo que se ha modificado con el nuevo diseño, que se dirigen hacia el pedregal, y una línea que comunica entre los sectores del centro poblado.

4.3.- ESTADO ACTUAL DEL CENTRO EDUCATIVO

El Centro educativo está protegido con un cerco perimetral en buen estado que si brinda seguridad para los alumnos, con una construcción reciente.



FOTO N° 4: Fachada principal del colegio Av. el alto, se observa el cerco perimetrico en buenas condiciones:
Elaboración propia



FOTO N° 5: Fachada lateral, calle 3, de la misma forma el cerco perimetrico en buenas condiciones

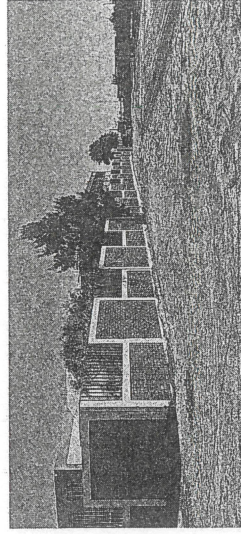

FOTO N° 6: Cerco perimetrico calle 2. En buenas condiciones

6 |

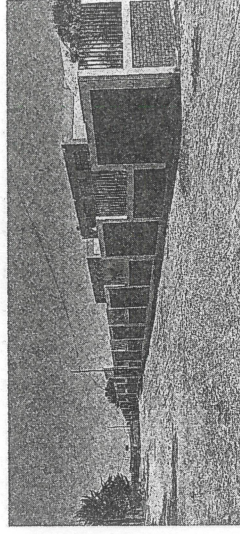

MUNICIPALIDAD DISTRITAL
MAJES - AREQUIPA
RUC: 20496934866

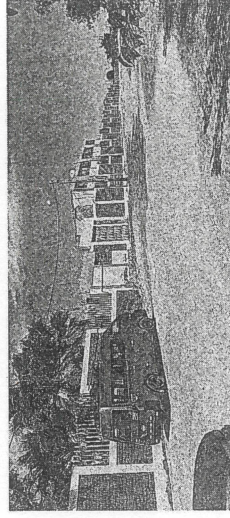
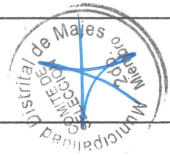
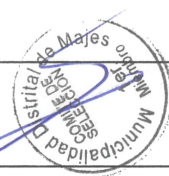

Fuente: Elaboración propia

El Acceso principal al centro educativo se encuentra en buenas condiciones el mismo que no requiere intervención, solo tendría algunas modificaciones por temas de acondicionamiento al proyecto, en los accesos según diseño arquitectónico.



FOTO N° 7: ingreso principal del colegio. Fuente: Elaboración propia

En el interior del terreno, fuera del área principal es de tierra, originando problemas respiratorios por el polvo en épocas de viento. Hay una parte piso central de concreto donde a su alrededor se ubican las aulas de construidas, prefabricadas y de donaciones.

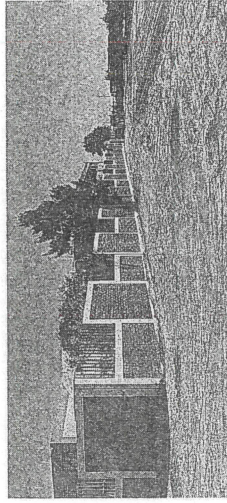

FOTO N° 8: piso de concreto, aulas prefabricadas. Fuente: Elaboración propia

Las aulas de los alumnos que actualmente se encuentran en servicio, son de concreto armado 03 pabellones, entre ellos destaca el más antiguo que se ha propuesto para su demolición por estar en malas condiciones y haber cumplido su ciclo de vida de más de 30 años de antigüedad, adicionalmente construido por los padres de familia sin dirección técnica y al que no cumple con el área suficiente establecida por el MINEDU.



MUNICIPALIDAD DISTRITAL
MAJES - AREQUIPA
RUC: 20496934866

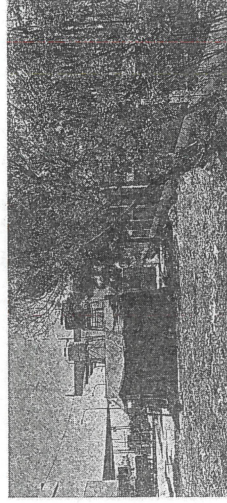
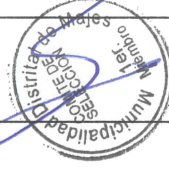

FOTO N° 9: bloques a demoler y conservar

Los dos pabellones serán conservados las mismas que tiene una antigüedad entre 10 a 15 años de construcción y que están en servicios, solo presentar deterioros en acabado e instalaciones eléctricas.



FOTO N° 10: patios posteriores de las aulas o pabellones a conservar. Fuente: Elaboración propia



FOTO N° 11: patios posteriores de las aulas, viveros, y aula prefabricada. Fuente: Elaboración propia

MUNICIPALIDAD DISTRITAL
MAJES - AREQUIPA
RUC: 20496934866

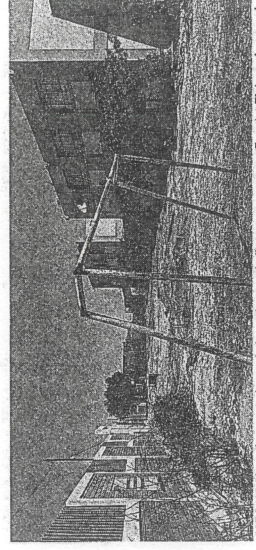

FOTO N° 12: sistema de almacenamiento de agua potable

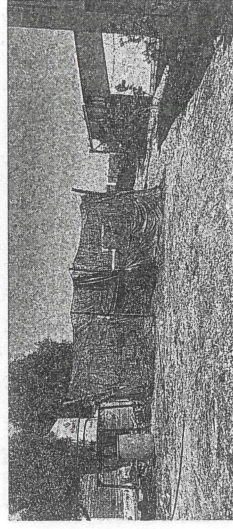
Los servicios higiénicos son construcciones de concreto armado, pero en pésimas condiciones, con módulos de plancha metálica construido por padres de familia sin dirección técnica, que actualmente con presencias de mohos, donde se han deteriorado las llaves de agua



FOTO N° 13: Servicios higiénicos tipo letrina. Fuente: Elaboración propia

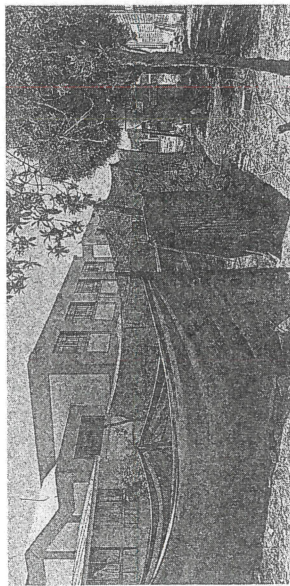

FOTO N° 14: Servicios higiénicos deteriorados. Fuente: Elaboración propia

Gracias a los convenios de los profesores con entidades del ministerio de educación han sido beneficiados con un módulo prefabricado de aula actualmente como depósito.

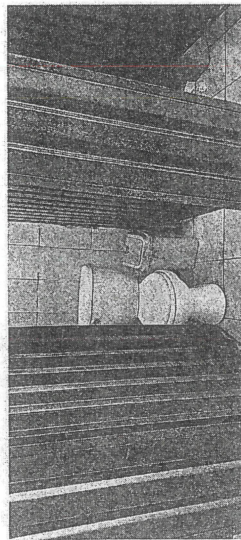
MUNICIPALIDAD DISTRITAL
MAJES - AREQUIPA
RUC: 20496934866

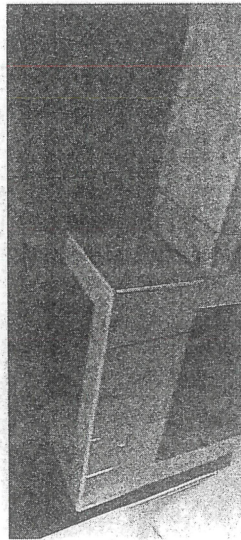

FOTO N° 15: aula prefabricada. Fuente: Elaboración propia

Conociendo la realidad del colegio, es que se debe priorizar la construcción de una infraestructura moderna y segura, con todos los parámetros normativos educativos, para así ofrecer una mejor calidad de vida de los alumnos y más aun de la comunidad.

4.4.- CLIMA

En Majes, como la pampa de Majes, predomina el clima desértico subtropical, muy caluroso donde la mayor parte del año hay ausencia total de lluvias, menos de 50 mm al año. En cuanto a la temperatura, esta varía entre 14 °C y 32 °C.

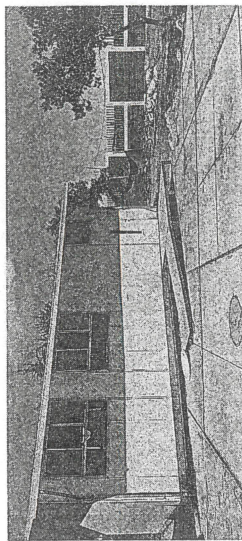
5.- DEL PROYECTO

El proyecto se desarrolla bajo los siguientes lineamientos:

Normatividad: Especificados en el RNE, y normas técnicas para educación establecidas por el ministerio de educación (MINEDU), como la 100, 1064 - 2020

Aportes: Para enriquecer la propuesta se ha hecho preguntas tipo encuestas hacia los profesores del propio colegio, estas necesidades nuevas y actuales son más conocidos por los profesores.

Se tuvo en cuenta la propuesta realizada en el perfil técnico como son los componentes y las áreas determinadas, pero creemos que dicha propuesta tiene errores con la zonificación, función, relaciones espaciales y espacialmente topográficos.

5.1.- PREMISAS DE DISEÑO

Para la propuesta final se tuvo en cuenta:

- La topografía del terreno, parámetros técnicos parámetro la propuesta final arquitectónica
- El dominio visual que debe tener el alumnado y profesores en todo el centro educativo.
- La zonificación debe ser clara como espacios principales y sus relaciones entre si
- El dominio de espacios públicos semipúblicos y privados que debe tener todo colegio (padres de familia - Alumnado - profesores)
- Al hacer un planteamiento de zonas y espacios se debe tener en cuenta la forma de la edificación la orientación de las aulas para la iluminación, el aseo y los ruidos.

5.2.- IDEA PRINCIPAL

Al conocer las premisas de diseño se plantea un esquema de funcionamiento del colegio secundario, por pasos:

- 1°.- La edificación tiene una organización cerrada para tener espacios con características diferentes entre cada uno de ellos, esto favorece a tener un mejor dominio y jerarquía entre si (público, semipúblico y privado)
- 2°.- Por el desnivel topográfico nos obliga a tener una edificación lineal en la parte baja, integrándola mediante gradierías - jardinerías, rampa y escaleras.

MUNICIPALIDAD DISTRITAL
MAJES-AREQUIPA
RUC: 20496934866



- 3°. Toda la circulación es cerrada, va relacionando la edificación con los diferentes espacios.
- 4°. El área verde enués a la edificación, que servirán de expansiones independientes, para que cada aula pueda manejar y modificar su propio espacio verde.
- 5°. Toda la propuesta será de 3 niveles, dentro de los parámetros del Reglamento nacional de Edificaciones, Normas técnicas para colegios propuestos por el MINEDU y otros, los que se reflejan en el en la Memoria de Arquitectura.

5.3.- PLANOS

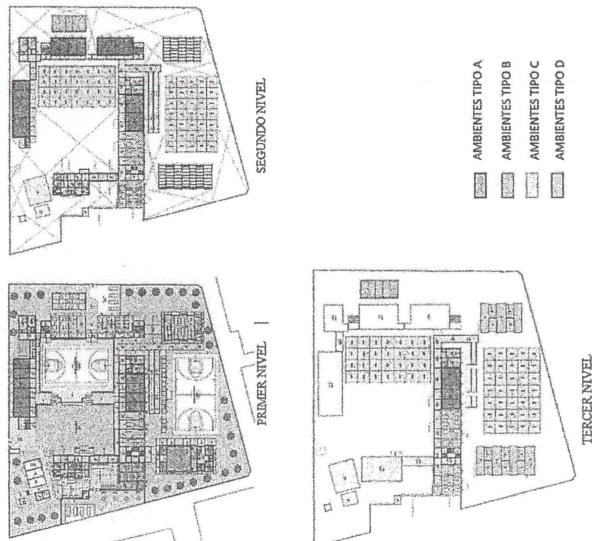

5.4.- ESTRUCTURAL

Según cálculo estructural la infraestructura educativa será separada en 10 bloques por juntas de dilatación.

MUNICIPALIDAD DISTRITAL
MAJES-AREQUIPA
RUC: 20496934866

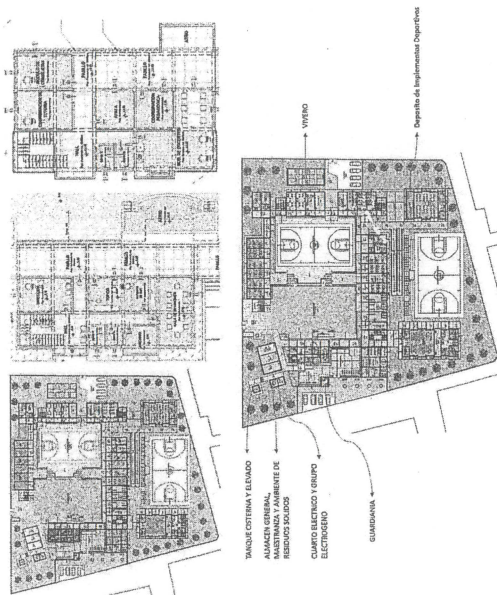

5.5.- VISTAS DE LA PROPUESTA

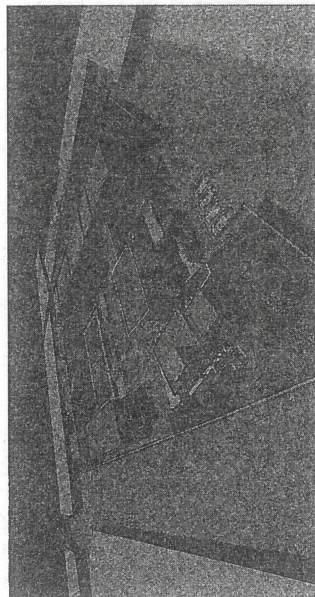

Acceso principal del colegio, en una esquina del terreno para mejor ubicación.

MUNICIPALIDAD DISTRITAL
MAJES - AREQUIPA
RUC: 20496934866

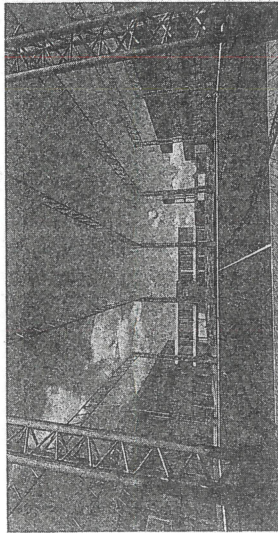

Desnivel del terreno aprovechado para las graderías de la lona deportiva.



Áreas deportivas proyectadas.

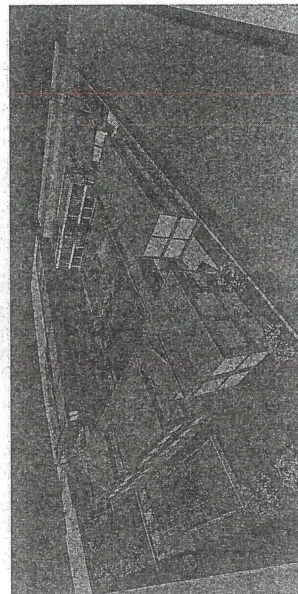

Acceso secundario a la institución educativa

MUNICIPALIDAD DISTRITAL
MAJES - AREQUIPA
RUC: 20496934866

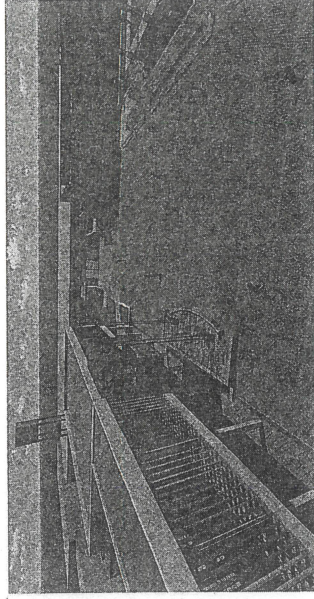

6.- CUADRO DE ÁREAS

La infraestructura total será de 3 niveles.

PROYECTACIÓN ARQUITECTÓNICA									
AMBIENTES	OBRAS		ÁREA		10.		11.		PERSONAS
	EXISTENTES	PROPUESTA	PROYECTADA	PROPUESTA	m2	PROYECTADA	m2	PROYECTADA	
A	AULAS PEDAGÓGICAS	AULAS EXIST.	15	59.95m2 y 57.40m2	2	362	ESTUDIANTES	15	DOCENTES
	BIBLIOTECA + DEPÓSITO	AULAS N.	1	105.00 m2 + 23.16 m2	3	30	ESTUDIANTES	01	DOCENTES
B	AULA DE INNOVACIÓN PEDAGÓGICA - AIP		2	90.40 m2 + 14.11 m2	3	30	ESTUDIANTES	01	DOCENTES
	MÓDULO DE CONECTIVIDAD		1	91.70 m2 + 21.42 m2	No Aplica	01	DOCENTES	01	DOCENTES
C	LABORATORIO		1	91.70 m2 + 21.42 m2	3	30	ESTUDIANTES	01	DOCENTES
	TALLER CREATIVO + DEPÓSITO		1	91.70 m2 + 21.42 m2	3	30	ESTUDIANTES	01	DOCENTES
D	EDUCACIÓN PARA EL TRABAJO	AGRICULTURA	1	102.00 m2 + 13.50 m2	3.5	30	ESTUDIANTES	01	DOCENTES
	IND. DEL VESTIDO		1	102.00 m2 + 13.50 m2	3.5	30	ESTUDIANTES	01	DOCENTES
E	SALA DE USOS MÚLTIPLES (SUM)		1	143.50 m2	1	120	PERSONAS	30	ESTUDIANTES
	ÁREA DE INGRESO		1	420 m2	Según uso	01	DOCENTES	01	DOCENTES
F	CIRCULACIÓN	EXISTENTES	1	220.00 m2	-	-	-	-	-
	ESPACIOS EXTERIORES	NUEVOS	-	2.00 m a 2.20m	-	-	-	-	-
F	ESPACIOS EXTERIORES	FORMACIÓN	-	2.60m a 2.85m	-	-	-	-	-
	ESPACIOS DE SOCIALIZACIÓN		-	690.00 m2	-	-	-	-	-
G	INGRESO		-	175.00 m2	-	-	-	-	-
	MODULO	HALL - SECRETARÍA	1	30.9	5	01	PERSONAS	01	PERSONAS

MUNICIPALIDAD DISTRITAL
MAJES - AREQUIPA
RUC: 20496934866



ENTE	ADMINISTRATIVO	DIRECCION	15.7	9.5	01 PERSONAS
SERVICIOS GENERAL S	DEPOSITO DE MATERIALES	1	7.95		
	ARCHIVO	2	4.3		
	SALA DE REUNIONES	24	23.30	24	24 PERSONAS
	MODULO DE DOCENTE	1	31.10	No Aplica	01 PERSONAS
	COORDINACION PEDAGOGICA	1	14.61		01 PERSONAS
	COORDINACION TUTORIA	1	10.00		01 PERSONAS
	MOD. DE CONSEJERIA	1	12.59		24 PERSONAS
	APAF. TORIG	1	9.70	9.5	01 PERSONAS
	VIVERO	1	103.1	9	01 ESTUDIANTE
	ALMACEN GENERAL	1	28.6		01 DOCENTE
SERVICIOS GENERAL S	MAESTRANZA	1	28.60	Variable	15 DOCENTES
	VIGILANCIA SETA DE CONTROL	1			
	DEPOSITO DE IMPLEMENTOS	1	31.20	No Aplica	-
	AMBIENTE DE RESIDUOS SOLIDOS	1	28.60	No Aplica	-
	ALMACEN-SUM	1	4.60	No Aplica	-
	CUARTO DE LIMPIEZA-SUM	1	2.30	No Aplica	-
	DEPOSITO DE MATERIALES-SUM	1	2.30	No Aplica	-
	CUARTO DE LIMPIEZA SSHH.1 TER Y 2DO NIVEL	2	2.65	No Aplica	-
	CUARTO DE LIMPIEZA SSHH.2 TER, 2DO Y 3ER NIVEL	3	2.35	No Aplica	-
	GRUPO ELECTROGENO	1	9.10	No Aplica	-
SERVICIOS QUALWARM A	CUARTO ELECTRICO	1	9.15	No Aplica	-
	CUARTO DE MAQUINAS Y CISTERNA	1	4.00	No Aplica	-
	COMEDOR	1	110.35	No Aplica	-
	COCINA	1	18.65	No Aplica	-
	ALMACEN DE ALIMENTOS	1	7.95	Variable	-
	DEPOSITO DE COMBUSTIBLE	1	2.2	Variable	-
	CUARTO DE LIMPIEZA	1	1.7	Variable	-
	SSH.1 ESTUDIANTE DAMAS - 1ER Y 2DO NIVEL	2	21.98	-	4L., 4l
	SSH.1 ESTUDIANTE VARONES - 1ER Y 2DO NIVEL	2	17.8	-	3L., 2u, 4l
	SSH.1 DISC.- 1ER Y 2DO NIVEL	2	5	-	1L, 1u, 1l
SERVICIOS HIGIENICOS	SSH.2 ESTUDIANTE DAMAS - 1ER, 2DO Y 3ER NIVEL	3	20.1	-	4L., 4l
	SSH.2 ESTUDIANTE VARONES - 1ER, 2DO Y 3ER NIVEL	3	18.35	-	3L, 2u, 4l
	SSH.2 DISC.- 1ER, 2DO Y 3ER NIVEL	3	4.9	-	1L, 1u, 1l
	SSH.3 PERS. DOCENTE Y ADM DAMAS - 1ER Y 2DO NIVEL	2	2.95	-	1L., 1l
	SSH.3 PERS. DOCENTE Y ADM VARONES - 1ER Y 2DO NIVEL	2	2.95	-	1L, 1u, 1l
	SSH.4 PUBLICO SUM VARONES - 1ER NIVEL	1	11.2	-	2L, 1u, 2l
	SSH.4 PUBLICO SUM DAMAS - 1ER NIVEL	1	11.2	-	2L., 2l
	VESTIDOR-DUCHAS VARONES	1	15.47	-	3 DUCHAS
	VESTIDOR-DUCHAS DAMAS	1	15.47	-	3 DUCHAS
	VESTIDOR-VARONES	1	4.4	-	02 PERSONAS

15

MUNICIPALIDAD DISTRITAL
MAJES - AREQUIPA
RUC: 20496934866



VESTIDOR-DAMAS 1 4.4 02 PERSONAS

7.- COSTO DEL PROYECTO

MEJORAMIENTO Y AMPLIACION DEL SERVICIO EDUCATIVO DEL NIVEL SECUNDARIA DE LA LE. 40284 PEDRO PAULET MOSTAJO EN EL DISTRITO DE MAJES, PROVINCIA DE CAYLLOMA Y DEPARTAMENTO DE AREQUIPA.

Proyecto: MEJORAMIENTO Y AMPLIACION DEL NIVEL SECUNDARIO DE LA LE. 40284 PEDRO PAULET MOSTAJO EN EL DISTRITO DE MAJES, PROVINCIA DE CAYLLOMA Y DEPARTAMENTO DE AREQUIPA.
Cuentas: MUNICIPALIDAD DISTRITAL DE MAJES
Dependencia: MUNICIPALIDAD DISTRITAL DE MAJES
Rubro: MAJES
Localidad: SAN JUAN DEL ALTO
Cuenta # 2: Diciembre - 2024

Item	Descripción del presupuesto	Costo Directo
01	OBRAS PRELIMINARES	511,712.17
02	INFRAESTRUCTURA	6,433,062.49
03	MOBILIARIO Y EQUIPAMIENTO	737,279.29
SUB TOTAL COSTO DIRECTO		7,681,953.95
Mazo de Ocas		2,592,480.36
Materiales		4,533,339.42
Equipo		556,033.17
COSTO DIRECTO		7,681,953.95
COSTO INDIRECTO		384,177.70
UTILIDAD		5 %
SUB TOTAL		8,066,131.65
IVA		18 %
PYTO - RESOLUCION DE OBRA		10,114,541.54
EXPEDIENTE TECNICO		304,564.19
SUPERVISION		322,026.10
COSTO DE INVERSION		10,743,220.12
CONTROL CONCURRENTE		53,226.10
PRESUPUESTO TOTAL		18,788,848.22

Son: DIEZ MILLONES SETECIENTOS NOVENTA Y OCHO MIL NOVECIENTOS CUARENTA Y SEIS CON 22/100 SOLES

Son: DIEZ MILLONES SETECIENTOS NOVENTA Y OCHO MIL NOVECIENTOS CUARENTA Y SEIS CON 22/100 SOLES

8. BASE LEGAL

- TUO de la ley N° 30225 - Ley de Contrataciones del Estado, aprobado por el Decreto Supremo N° 082-2019-EF, y su reglamento, aprobado por el Decreto Supremo N° 344-2018-EF
- Constitución Política del Perú.
- Decreto Supremo N° 011-79-VC
- Código Civil

Las referidas normas incluyen sus respectivas modificaciones, de ser el caso.

9. FINALIDAD PÚBLICA

El presente proyecto tiene por finalidad la ejecución de la obra "MEJORAMIENTO Y AMPLIACION DEL SERVICIO EDUCATIVO DEL NIVEL SECUNDARIA DE LA LE. 40284 PEDRO PAULET MOSTAJO EN EL DISTRITO DE MAJES, PROVINCIA DE CAYLLOMA Y DEPARTAMENTO DE AREQUIPA".

10. OBJETIVO:

Ejecutar la obra y pliegue soluciones a las necesidades de la institución educativa y con ello eleve la calidad de vida de la comunidad que la alberga, el proyecto inicial se titula: "MEJORAMIENTO Y AMPLIACION DEL SERVICIO EDUCATIVO DEL NIVEL SECUNDARIA DE LA LE. 40284 PEDRO PAULET MOSTAJO EN EL DISTRITO DE MAJES, PROVINCIA DE CAYLLOMA Y DEPARTAMENTO DE AREQUIPA".

11. ALCANCE

Ejecutar la obra de acuerdo con el Expediente Técnico aprobado por la ENTIDAD.

16

MUNICIPALIDAD DISTRITAL
MAJES- AREQUIPA
RUC: 20496934866



12. PLAZO DE EJECUCIÓN

El plazo de ejecución es de 300 días calendario

13. VALOR REFERENCIAL

El presupuesto de obra es de S/ 10'216,241.83 (Diez millones, doscientos dieciséis mil, doscientos cuarenta y uno con 83/100 soles) con precios vigentes al mes de diciembre del 2024, desagregado de la siguiente forma:

14. MODALIDAD DE EJECUCION

Llave en mano: CAPACITACION

LAS CARACTERÍSTICAS Y/O ESPECIFICACIONES DE EQUIPOS DE COMPUTO, MULTIMEDIA Y/O MONTAR HASTA SU PUESTA EN SERVICIO, SE ENCUENTRAN EN EL COMPONENTE EQUIPAMIENTO DEL EXPEDIENTE TÉCNICO DE OBRA (ESPECIFICACIONES TÉCNICAS)

Operación asistida: Capacitación en operatividad y mantenimiento post-construcción.

- Duración de la operación asistida (capacitación) 05 días.
 - Dirigido a los trabajadores y/o docentes.
 - Mínimo de 20 personas.
 - Contará con 50 horas lectivas.
 - La capacitación estará referida a OPERATIVIDAD Y/O MANTENIMIENTO DE LOS EQUIPOS INFORMÁTICOS Y TECNOLÓGICOS DE LA OBRA
 - Capacitador Ingeniero DE SISTEMAS y/o técnico en computación especialista en EQUIPOS INFORMÁTICOS Y TECNOLÓGICOS.
- Con dos años de experiencia en el ejercicio de la profesión y con capacitación o experiencia de un año en operatividad y mantenimiento de equipos informáticos y tecnológicos
- Local de capacitación, en las instalaciones de la local I.E.

En la declaración jurada para la acreditación del capacitador deberá ir adjunta documentación que acredite su formación profesional y experiencia según lo requierdo.

15. FUENTE DE FINANCIAMIENTO

RECURSOS ORDINARIOS
RECURSOS DETERMINADOS

16. SISTEMA DE CONTRATACIÓN

El presente procedimiento se rige por el sistema de SUMA ALZADA, de acuerdo con lo establecido en el expediente de contratación respectivo.

17. REQUISITOS MÍNIMOS DEL CONTRATISTA

- Persona Natural en pleno ejercicio de sus Derechos Civiles y/o Persona Jurídica Legalmente Constituida.
- No estar impedido, sancionado ni inhabilitado para contratar con el estado.

De conformidad con el numeral 49.5 del artículo 49 del Reglamento, se incluye lo siguiente:

Condiciones de los consorcios

- 1) El número máximo de consorcios es de (03) integrantes para el consorcio

18. INICIO DEL PLAZO DE EJECUCIÓN DE OBRA

El plazo de ejecución de obra inicia a partir del día siguiente de que se cumplan las siguientes condiciones establecidas en el artículo 176° del Reglamento de la Ley de contrataciones del Estado.

MUNICIPALIDAD DISTRITAL
MAJES- AREQUIPA
RUC: 20496934866



- a) Que LA ENTIDAD notifique a EL CONTRATISTA quien es el Inspector o el supervisor, según corresponda.
- b) Que LA ENTIDAD haya hecho entrega total o parcial del terreno o lugar donde se ejecuta la obra, según corresponda.
- c) Que LA ENTIDAD provea el calendario de entrega de los materiales e insumos, que, de acuerdo con las bases, hubiera asumido con obligación.
- d) Que LA ENTIDAD haya hecho entrega del expediente técnico de obra completo, en caso este haya sido modificado con ocasión de la absolución de consultas y observaciones.
- e) Que la entidad haya otorgado al contratista el adelanto directo, en las condiciones y oportunidad establecidas en el artículo 161.

Las condiciones a las que se refieren los literales precedentes, deben ser cumplidas dentro de los quince (15) días contados a partir del siguiente de la suscripción del contrato. En caso no se haya solicitado la entrega del adelanto directo, el plazo se inicia con el cumplimiento de las demás condiciones.

19. CUMPLIMIENTO DE NORMAS Y LEYES.

- a) EL CONTRATISTA debe conocer y cumplir estrictamente todas las leyes, reglamentos y ordenanzas que, en cualquier forma, estén relacionadas con la ejecución de los trabajos. Los daños y/o problemas causados por infracciones a este punto corren por cuenta de EL CONTRATISTA y deberán ser reparados por éste sin derecho a pago alguno.
- b) En caso de existir divergencias entre las Bases Integradas y dichas leyes, normas o reglamentos, es obligación de EL CONTRATISTA poner en conocimiento de LA SUPERVISIÓN esta situación previa a la realización de los trabajos a fin de que éste determine la acción a seguir.
- c) EL CONTRATISTA tendrá a su cargo la confección de toda la documentación que fuera necesaria y su tramitación respectiva ante los entes que pudieran tener jurisdicción sobre el sitio de obra.
- d) EL CONTRATISTA está obligado a hacer notar a LA ENTIDAD, por escrito e inmediatamente, cuando se haya dado una orden que va contra las medidas de seguridad. Caso contrario, toda la responsabilidad recaerá sobre EL CONTRATISTA.
- e) Ningún trabajo adicional se comenzará sin autorización escrita de LA ENTIDAD, caso contrario no será reconocido para fines de pago y será de responsabilidad de EL CONTRATISTA.

SOBRE EL PERSONAL PARA LA EJECUCIÓN DE LA OBRA:

El Contratista deberá cumplir con la contratación de todo el personal necesario y suficiente para la correcta y oportuna ejecución de la obra en concordancia con Expediente Técnico de Obra, sin ser limitativos.

Todo el Personal Clave solicitado se detallará en los Requisitos de Calificación, en la que se requiere experiencia profesional, convalidada a partir de la colegiatura, para lo que deberá adjuntar la fecha de colegiatura. De presentarse experiencia ejecutada paralelamente (traslape), para el cómputo del tiempo de dicha experiencia solo se considerará una vez el período traslapado.

NOTA: La habilidad de los profesionales se requerirá para el inicio de su participación efectiva en la ejecución de la obra, tanto para aquellos titulados en el Perú como en el extranjero.

Acorda de la permanencia en Obra del Residente, solo en casos extraordinarios cuando el Residente se ausente de la Obra se deberá coordinar con la Supervisión, de tal forma que en ningún momento la Obra este simultáneamente sin el Residente y sin el Supervisor de la Obra.

La Contratista deberá presentar un cronograma de permanencia del Personal Especialista, en Obra junto con el Informe de Revisión del Expediente Técnico.

21. EQUIPOS Y MAQUINARIAS

La Relación de Equipamiento Mínimo a acreditar para la firma de Contrato se encuentra descrita en los Requisitos de Calificación del presente documento.

Todos los equipos y maquinarias necesarios para la ejecución satisfactoria de los trabajos a realizar, deberán llevarse a obra en forma oportuna y no podrán retirarse de la misma salvo autorización escrita del Supervisor, que no podrá negarla sin justa razón.

MUNICIPALIDAD DISTRITAL
MAJES- AREQUIPA
RUC: 20496934866



Las pérdidas o daños causados a los equipos y maquinarias durante la ejecución de las obras, corren por cuenta del Contratista.

Si el Supervisor demuestra que los equipos, maquinarias, herramientas y andamiajes son insuficientes o inapropiados para asegurar la calidad de la obra y el cumplimiento de los plazos, el Contratista está obligado a efectuar emiendas y/o adiciones necesarias, por su cuenta y costo.

Se aceptarán maquinarias y equipos de igual o mayor capacidad y potencia conforme a lo requerido, siempre que estén en perfectas condiciones operativas, sean completamente funcionales para los trabajos a realizar y no representen mayor costo.

22. REVISIÓN DEL EXPEDIENTE TÉCNICO

En estricto cumplimiento del artículo 777° del reglamento de la Ley de Contrataciones del Estado, sobre la Revisión del expediente técnico de obra "Dentro de los treinta (30) días calendario del inicio del plazo de ejecución de obra, para el caso de obras cuyo plazo sea mayor a ciento veinte (120) días. EL CONTRATISTA presenta al supervisor o inspector de obra, un informe técnico de revisión del expediente técnico de obra, que incluye entre otros, las posibles prestaciones adicionales, riesgos del proyecto y otros aspectos que sean materia de consulta. El Supervisor o Inspector dentro del plazo de diez (10) días calendario para obras con plazo mayor a ciento veinte (120) días eleva el informe técnico de revisión del expediente técnico de obra a LA ENTIDAD, con copia al contratista, adjuntando su evaluación, pronunciamiento y verificaciones propias realizadas como supervisión o inspección.

23. OBLIGACIONES DEL CONTRATANTE

La ENTIDAD, realizará la entrega del Terreno de la obra dentro de los 15 días siguientes a la firma de contrato.

El Supervisor designado por la Entidad y/o representantes de la Entidad efectuarán la Entrega del Terreno, quedando a partir de esa fecha y hasta la recepción definitiva de la Obra bajo responsabilidad del CONTRATISTA la integridad y custodia del terreno.

DOCUMENTOS PARA LA EJECUCIÓN

La Entidad pondrá a disposición del Contratista un juego de planos y Bases, así como los demás documentos necesarios para la ejecución de las obras, en CDs y en medio físico de ser el caso. Sin embargo, el Contratista podrá obtener copias adicionales previo pago respectivo.

24. OBLIGACIONES DEL CONTRATISTA

PERSONAL

El Contratista deberá indicar el nombre del profesional que serán los responsables de la dirección de la obra, la que deberá estar siempre a cargo de una persona responsable (Residente de Obra), cuya permanencia es obligatoria de carácter permanente durante todo el periodo de ejecución de la obra y durante el procedimiento de recepción de la misma.

El Contratista empleará obligatoriamente a los profesionales propuestos en su oferta para la ejecución de la obra, salvo que la Supervisión solicite su sustitución y/o cambio aprobado por la Entidad.

El Contratista deberá emplear personal técnico calificado, obreros especializados y demás personal necesario para la correcta ejecución de la obra.

El Contratista tiene la obligación de reemplazar al personal no competente o no satisfactorio, de acuerdo a las órdenes del Supervisor.

El Contratista tiene la obligación de suministrar a los trabajadores las condiciones más adecuadas de salubridad e higiene, así como dar el debido cumplimiento a lo dispuesto en el Decreto Supremo N° 001-98-TR, y sus normas complementarias y modificaciones.

El Contratista tiene la obligación de velar por la seguridad de los trabajadores durante la ejecución de todos y cada uno de los trabajos vinculando el equipo y material necesario para tal efecto, cumpliendo todas las obligaciones establecidas en las normas de salud y seguridad en el trabajo vigentes y aplicables, con el adecuado uso de EPP.

El Contratista deberá suministrar a solicitud del Supervisor o la Entidad, la nómina detallada de todo el personal superior y de los obreros que estén empleados a la fecha de dicho requerimiento.

MUNICIPALIDAD DISTRITAL
MAJES- AREQUIPA
RUC: 20496934866



El Contratista no podrá modificar el listado de personal profesional designado a la obra y consignado en su oferta sin el consentimiento previo y por escrito de la Entidad.

El Contratista es responsable absoluto ante su personal en caso de evaluación, identificación, prevención, protección, tratamiento, pruebas, equipos de protección, unidades de transporte.

SEGURIDAD

El Contratista está obligado a tomar todas las medidas de seguridad necesarias para evitar peligros contra la integridad, la vida y la propiedad de las personas, instituciones o firmas durante la ejecución de la obra. En este sentido deberá dotar a su personal y a todo aquel que ingrese a la obra, de los equipos y herramientas pertinentes para la realización de todos los trabajos, quedando terminantemente prohibido la realización de trabajos en condiciones peligrosas que pongan en riesgo la integridad, la salud o la vida de las personas.

El Contratista está obligado a hacer notar a la ENTIDAD, por escrito e inmediatamente, cuando se haya dado una orden que va contra las medidas de seguridad, a fin de tomar conocimiento, lo cual no lo exime de asumir la responsabilidad exclusiva por cualquier resultado dañoso.

MATERIALES

Todos los materiales deberán cumplir con las características técnicas exigidas en las especificaciones técnicas del Expediente Técnico, Planos, Memoria Descriptiva y/u oferta adjudicada, de ser el caso y se deberán someter a los ensayos necesarios para verificar sus características.

Se podrán aceptar otras características técnicas mientras que se ajusten a especificaciones y/o normas reconocidas, que aseguren una calidad igual o superior a la indicada y siempre que el Contratista aporte la documentación y demás elementos de juicio que permitan evaluar el cumplimiento de las exigencias establecidas en el expediente técnico y que los cambios propuestos no alteren las especificaciones técnicas de la obra, siempre que esta represente una ventaja técnica y económica que lo justifique.

La ENTIDAD se reserva el derecho de rechazar la lista de materiales propuesto por el Contratista, si éstos no concuerdan con lo estipulado en el expediente técnico.

Correrán por cuenta del Contratista las muestras de materiales requeridos por el Supervisor y todas las pruebas y/o los ensayos necesarios para verificar la calidad de los materiales.

La aprobación de los materiales por el Supervisor no libera al Contratista de su responsabilidad sobre la calidad de los mismos.

EQUIPOS

Todos los equipos, maquinarias, herramientas e instrumentos serán puestos a disposición de la obra en óptimas condiciones de operación. La relación del equipo indicado en el expediente técnico, no es limitativa, pudiendo incrementarla y/o optimizarla, en caso que el avance de la obra así lo requiera, sin que ello represente pago adicional alguno.

Todos los equipos y maquinarias necesarios para la ejecución satisfactoria de los trabajos a realizar, deberán llevarse a obra en forma oportuna y no podrán retirarse de la misma salvo autorización escrita del Supervisor, que no podrá negarla sin justa razón.

Las pérdidas o daños causados a los equipos y maquinarias o materiales durante la ejecución de las obras, corren por cuenta del Contratista.

Si el Supervisor demuestra que los equipos, maquinarias y herramientas son insuficientes o inapropiados para asegurar la calidad de la obra y el cumplimiento de los plazos, el Contratista está obligado a efectuar emiendas y/o adiciones necesarias, por su cuenta y costo.

La permanencia de maquinaria y equipos en obra será de acuerdo a la programación de los trabajos que comprende la ejecución de la obra.

25. ERRORES O CONTRADICCIONES

MUNICIPALIDAD DISTRITAL
MAJES - AREQUIPA
RUC: 20496934866



El Contratista debe hacer notar a la ENTIDAD cualquier error o contradicción en los documentos, poniéndolo de inmediato en conocimiento del Supervisor, proponiendo la salida técnica que considere más conveniente, la cual podrá ser tomada en cuenta o no por el Supervisor y/o Entidad al momento de absolver la consulta.

26. OBRAS PROVISIONALES

El Contratista deberá construir o alquilar ambientes temporales que permitan, tanto al Contratista, a la Supervisión y la Entidad, el normal desarrollo de sus actividades, debiendo incluir oficinas, almacenes de materiales, los mismos que deberán quedar habilitados y equipados.

Los gastos, que demande la instalación, el funcionamiento y conservación de los ambientes para la ejecución de la obra, se extenderán hasta la recepción de la obra y corren por cuenta del Contratista, incluyendo cualquier daño resultante de la instalación o mantenimiento de estas obras provisionales

Estos locales ofrecerán adecuadas condiciones de estabilidad, aislamiento, ventilación e iluminación y deberán estar provistos de adecuadas instalaciones sanitarias y comunicaciones, el costo de dichas obras provisionales es de cuenta y costo del Contratista.

Estas prescripciones no son excluyentes de otras previsiones que pudiera adoptar el Contratista para el más eficaz desarrollo de las operaciones, pero en cualquier caso, deberá mantener informado al Supervisor de las modificaciones que sobre el particular llevará a cabo, debiendo merecer su visto bueno.

El Contratista será responsable de la vigilancia general de las obras en forma continua, para prevenir sustracciones o deterioros de los materiales, enseres, estructuras y otros bienes propios o ajenos; en caso de pérdida correrá con los gastos que demande su sustitución.

El Contratista deberá colocar cercos, protecciones, barreras, letreros, señales y luces de peligro y tomar las demás precauciones necesarias en todas las maquinarias y partes del campamento donde puedan producirse accidentes.

El Contratista deberá cuidar que todo el material, insumos, personal, obras provisionales, maquinarias, y demás utilizados por aquí para ejecutar la obra no invadan la vía pública ni ocasionen molestias innecesarias a los vecinos y transeúntes, bajo exclusiva responsabilidad del Contratista.

27. MANTENIMIENTO DE LA OBRA EN EJECUCIÓN

El Contratista deberá mantener la obra en ejecución y todas sus partes terminadas en buenas condiciones de mantenimiento, evitando que la acción de los agentes atmosféricos o el tránsito de su personal o equipo ocasionen daños al Proyecto o a propiedades de terceros que, de producirse, deberán ser inmediatamente reparados a satisfacción del Supervisor. La negligencia del Contratista en el cumplimiento de esta obligación dará lugar a que las cantidades de obra adecuadas sean descontadas de los volúmenes de obra ejecutados hasta que su reconstrucción haya sido satisfactoriamente realizada.

28. LIMPIEZA GENERAL Y RETIRO DE OBRAS PROVISIONALES

Cuando la obra se haya terminado, todas las instalaciones provisionales, depósitos y ambientes construidos deberán ser removidos y/o eliminados y/o restablecidos a su forma original para adquirir un aspecto limpio, debiendo el Contratista ejecutar dichos trabajos con cargo a sus gastos generales.

29. CONSERVACIÓN DEL MEDIO AMBIENTE

El Contratista deberá identificar y utilizar a su costo, boidadores autorizados para colocar los residuos de materiales que por efecto de la obra se genere, evitando en lo posible el impacto negativo con el medio ambiente.

El Contratista tiene la obligación de velar por la conservación del Medio Ambiente, para lo cual deberá cumplir con todas las provisiones consideradas en el Estudio de Impacto Ambiental.

El Contratista deberá asumir su responsabilidad por las infracciones que pudiera cometer, contra la legislación relacionada con la preservación del medio ambiente.

30. ALCANCES E INSTALACIONES TEMPORALES

El Contratista deberá, contemplar a su costo cualquier alquiler y/o acondicionamiento temporal que pudiera necesitar para la ejecución de la obra, así mismo será responsable de cualquier perjuicio que ocasione como consecuencia de esta obligación.

MUNICIPALIDAD DISTRITAL
MAJES - AREQUIPA
RUC: 20496934866



31. TAREAS EN HORAS EXTRAORDINARIAS

Cuando por distintas circunstancias sea necesario efectuar tareas fuera de la jornada normal de trabajo o en días feriados el Contratista deberá solicitar autorización al Supervisor con cuarenta y ocho (48) horas de anticipación a la iniciación de las mismas, tiempo del cual dispondrá el Supervisor lo necesario para su control.

En los casos en que estas situaciones sean imprevistas o que exista peligro, el Contratista podrá realizar las tareas imprescindibles en horas extraordinarias, pero deberá comunicarlo al Supervisor inmediatamente antes de su iniciación.

En cada caso el Supervisor procederá a dejar constancia en el Cuaderno de Obra digital de la situación y de su autorización o denegación según corresponda, para la ejecución de las horas extraordinarias.

En todos los casos, salvo los que tuvieran origen en orden expresa de la ENTIDAD, correrán por cuenta del Contratista los recargos de jornales por horas extraordinarias de su personal.

32. LETREROS INFORMATIVOS

El Contratista proveerá, montará y mantendrá letreros informativos según el modelo que entregará la ENTIDAD. El letrero a ser colocado será el indicado en el presupuesto contratado.

Dentro del letrero en la parte correspondiente, deberá destacarse claramente que la presente obra es financiada con los recursos que se mencionan en el Contrato, detallándolos.

El Contratista deberá tener colocado el letrero de obra, dentro de los quince (15) días de la orden de iniciación de los trabajos, así mismo deberá anexar el plano de señalización de letreros informativos

33. ACCIDENTES – NOTIFICACIONES

El Contratista proveerá, en el lugar de la obra, de todo el equipo y servicio que fuera necesario para proporcionar primeros auxilios al personal accidentado como consecuencia de la ejecución de la obra. Dentro de las veinticuatro (24) horas, después de ocurrido un accidente o de otro acontecimiento, del que resultara o que pudieran resultar daños a persona o propiedades de terceros y que fueran consecuencia de alguna acción u omisión del Contratista o cualquiera de sus empleados, durante la ejecución del trabajo bajo el Contrato, el Contratista deberá enviar un informe escrito de tal accidente o acontecimiento a la ENTIDAD por medio del Supervisor describiendo los hechos en forma precisa y completa para conocimiento, lo cual no exime al Contratista de ser exclusivo responsable de los daños personales o materiales que se ocasionen.

Asimismo, el Contratista deberá remitir inmediatamente a la ENTIDAD por medio del Supervisor, copias de cualquier comparendo, citación, notificación y otro documento oficial recibido por el Contratista en relación con cualquier causa y con cualquier acto, que fuera consecuencia de la ejecución de la obra contratada para conocimiento, lo cual no exime al Contratista de ser exclusivo responsable de las sanciones que se pudieran derivar de su incumplimiento.

Nada de lo aquí incluido, eximirá al Contratista de la formulación de los informes oficiales sobre los accidentes, que sean requeridos por la ENTIDAD o por cualquier otra Autoridad competente.

34. RESPONSABILIDAD POR MATERIALES

La ENTIDAD no asume ninguna responsabilidad por pérdida de materiales o herramientas del Contratista.

35. RETIRO DE EQUIPOS O MATERIALES

Cuando sea requerido por la ENTIDAD, el Contratista deberá retirar de la Obra, el equipo o material excedente que no vaya a ser utilizado en el trabajo, todo costo que se genere a la Entidad por incumplir esta obligación será de cargo del Contratista.

Con el objeto de evitar interferencias en la ejecución total. Si hubiese alguna interferencia deberá comunicarla por escrito a la ENTIDAD. En caso de comenzar el trabajo sin hacer esta comunicación, y de surgir complicaciones al realizar los trabajos correspondientes a los diferentes proyectos, su costo será asumido por el Contratista.

Si el Contratista durante la ejecución de la Obra necesita usar energía eléctrica o agua, deberá hacerlo asumiendo por su cuenta los riesgos y gastos que se ocasionen el empleo de tal energía, así como las sanciones que se impongan por cualquier mal uso de dichos servicios.

Al finalizar el trabajo se deberá proceder a la limpieza de los desperdicios que existan, ocasionados por materiales y equipos empleados en la ejecución de su trabajo.

MUNICIPALIDAD DISTRITAL
MAJES-AREQUIPA
RUC: 20496934866



Todas las salidas a los terminales de tubos que deban permanecer abiertos durante la construcción, deben ser tapados según normas.

En caso de resolverse el Contrato, el Contratista deberá retirar los materiales, insumos, herramientas y demás que hayan quedado en la obra, en el plazo de cinco (05) días de ejecutado el inventario de obra, en caso de no cumplir con esta obligación la ENTIDAD procederá a retirar de la obra dichos bienes con cargo a las valorizaciones, liquidación y/o garantías que tuvieran pendientes el Contratista, y será de responsabilidad del Contratista cualquier pérdida, robo o deterioro de dichos bienes, no procediendo ningún tipo de pago o reconocimiento a favor del Contratista por los bienes dejados en obra.

36. FOTOGRAFÍAS Y FILMACIONES

El Contratista deberá obtener y suministrar información fotográfica y en video en CD de la evolución de la obra, de acuerdo a las indicaciones del Supervisor y de acuerdo a las siguientes cantidades:

- 12 Vistas (mínimo) al inicio de los trabajos y un video en CD (15 minutos máximos).
- 15 Vistas mensuales (mínimo) tomadas al último día del mes valorizado, captadas desde los mismos puntos de vista a los efectos de la verificación del avance de las obras y un video en CD (20 minutos máximos).

Todas las fotografías serán en color de tamaño 12 x 15 cm. Aproximadamente con indicación marginal de lo que representan y el video en CD deberá tener una duración mínima de 20 minutos.

Cada entrega fotográfica se efectuará en dos (2) ejemplares pegados en hojas A4, con indicación de las fechas respectivas y en medios digitales.

37. PROGRAMA DE TRABAJOS

Dentro de los quince (15) días siguientes al inicio de obra, el Contratista deberá presentar para consideración del Supervisor, un programa detallado de suministro de equipos y materiales ajustado a las fechas calendario valorizado de iniciación y terminación contractual de la obra, en el que se muestre el orden en que se ha de proceder a la ejecución de los diferentes trabajos, guardando equivalencia con relación al programa presentado con su propuesta.

Ese programa de trabajos deberá ser elaborado utilizando el Método del Camino Crítico (CPM).

El diagrama de barras de GANTT no se considerará suficiente para cumplir el requisito establecido en este numeral.

Adicionalmente, el Contratista presentará una curva de avances y un cronograma de desembolsos basado en los montos estimados de facturación mensual de acuerdo a su programación.

Al actualizar su programa de trabajo y/o cronograma, el Contratista deberá tomar en cuenta las restricciones originadas por caso fortuito o de fuerza mayor.

El Contratista estará obligado a presentar la reprogramación de sus trabajos toda vez que le sea aprobada una prórroga justificada del plazo de ejecución de la obra o cuando el Supervisor lo requiera como consecuencia del atraso en el cumplimiento del cronograma vigente, estando el nuevo programa de trabajos sujeto a la revisión y aprobación del Supervisor.

La presentación del programa de trabajos y su aprobación por el Supervisor, no eximirán al Contratista de ninguna de las obligaciones y responsabilidades emergentes del Contrato.

38. VALORIZACIONES

La forma de las valorizaciones y facturas de pago, será la preparada por el Contratista en coordinación con el Supervisor. El Contratista consignará en sus valorizaciones todos los trabajos ejecutados, de acuerdo a las cantidades establecidas en las mediciones.

VALORIZACIONES MENSUALES

La Valorización es la cuantificación económica de los avances físicos contratados y/o ejecutados; tienen el carácter de pagos a cuenta toda vez que es en la liquidación donde se define el monto total de la obra y el saldo a cancelar.

Los metrados de obra ejecutados serán formulados conjuntamente por el residente y el Inspector o supervisor, para lo cual ambos deben constituirse a la obra y personalmente medir los avances por cada partida, luego de la cual el

23

MUNICIPALIDAD DISTRITAL
MAJES-AREQUIPA
RUC: 20496934866



Inspector o supervisor formula la valorización. Si el contratista no se presenta para la valorización conjunta con el Inspector o supervisor, éste la efectuará.

El Inspector o supervisor revisará los metrados durante el periodo de aprobación de la valorización.

Las valorizaciones mensuales, se presentarán a la entidad una vez sea aprobado por el Inspector o supervisor, durante los cinco (05) primeros días contados a partir del primer día hábil del mes siguiente a la ejecución de los trabajos en dos (02) originales debidamente firmados por representante legal, residente y especialistas de correspondiente (Adjuntar archivo nativo y escaneado de la valorización original), acompañadas según el caso por los cálculos métricos resultantes de las mediciones de los trabajos ejecutados hasta la fecha y verificados por el Supervisor.

1. Factura emitida por el contratista (será solicitada a la conformidad de la oficina)
2. Copia del Contrato de obra y adendas de ser el caso
3. Copia de la Resolución de ampliaciones de plazo (todas las que se hayan otorgado), de ser el caso
4. Informe técnico del residente que contenga: ficha técnica, memoria descriptiva, relación del equipo mínimo utilizado en el mes y personal, resumen de los controles de calidad realizados en el mes, conclusiones y recomendaciones.
5. Valorización.
 - 5.1.- Resumen de valorización.
 - 5.2.- Ficha de identificación de obra.
 - 5.3.- Reiniego por valorización.
 - 5.4.- Deducción que no corresponde por adelanto (directo y materiales).
 - 5.5.- Formulas polinómicas de reajuste.
 - 5.6.- Valorización del presupuesto.
 - 5.7.- Cuadro de amortización del adelanto directo y de materiales.
 6. Gráfico (curva s) comparativo de avance programado y ejecutado, (mensual y acumulado).
 7. Calendario de avances de obra valorizado.
 8. Documentos que sustenten lo realmente ejecutado con firma y sello del personal clave correspondiente del contratista.
 - 8.1.- Planilla de metrados ejecutados (Con dimensiones verificables en obra, Croquis visible detallado con dimensiones) por partida ejecutado, con firma y sello de la supervisión
 - 8.2.- Plano de seguimiento de lo ejecutado en el periodo, que ubique y detalle lo realmente ejecutado con firma y sello de la supervisión.
 - 8.3.- Planilla de participación del personal clave o acreditado, por día de acuerdo al detalle de gastos generales del expediente técnico, con firma y sello de la supervisión, con fotografías fechadas y rotuladas.
 - 8.4.- Acreditación del equipo mínimo de sus características y su verificación por parte de la supervisión que sean de acuerdo a lo requerido. Seguimiento diario de su utilización del equipo mínimo, con fotografías, fechadas y rotuladas.
 9. Fotografías a color del proceso de construcción del mes valorizado (por partida mínimo 02, señalar descripción y fecha)
 10. Copia de protocolos de calidad, certificado de calibración para cada ensayo y equipo topográfico vigentes.
 11. Copia del cuaderno de obra Digital del periodo de ejecución.
 12. Pago de cumplimiento de obligaciones sociales (SENCICO, CONAFORCER, ONP, AFP, ESSALUD).
 13. Planilla electrónica del personal pensionista.
 14. Copia del seguro complementario contra todo riesgo.
 15. Certificado de habilidad de todo el personal clave vigente.
 16. Copia del comprobante de pago, del mes anterior.
 17. Índices unificados para la construcción, copias de la formulas polinómicas del expediente técnico y copia de la fecha del valor referencial que se encuentran en las bases.
 18. Copia de inscripción a la REMYPE, carta fianza de fiel cumplimiento, adelanto directo y materiales vigentes (de corresponder)
 19. Copia del contrato del consorcio, cuando corresponda.

24

MUNICIPALIDAD DISTRITAL
MAJES- AREQUIPA
RUC: 20496934866



20. Acta de entrega de terreno, acta de inicio de obra y/o primer asiento del cuaderno de obra (en todas las valorizaciones) acta y/o asiento de supervisión, diferiendo, reinito, paralización de correspondiente.
21. Informe de Especialistas del personal clave con carta dirigida al residente.
22. Informe Técnico de Aseguramiento de Calidad de los trabajos ejecutados durante el mes.
23. Otros documentos que considere importante.

38. RECEPCIÓN DE LA OBRA

La recepción de la obra se realizará de conformidad con el artículo 208° del Reglamento de la Ley de Contrataciones del Estado.

EL CONTRATISTA proporcionará al Comité de Recepción un juego completo de los planos de replanteo para facilitar la verificación de la culminación de la obra, sin perjuicio de su obligación de presentarlo en la liquidación de la obra.

El Comité de Recepción no recepcionará la obra sin verificar el funcionamiento satisfactorio de todos los sistemas que conforman la obra.

En caso de existir la obligatoriedad que se produzca la recepción parcial no exime a EL CONTRATISTA del cumplimiento del plazo de ejecución; en caso contrario se le aplican las penalidades correspondientes.

40. RESPONSABILIDAD ANTE TERCEROS

El Contratista será directo responsable de las consecuencias causadas por negligencia o Negligencia durante la ejecución de la obra, como la afectación a terceros o a las propiedades de éstos, por responsabilidad civil.

41. RESPONSABILIDAD DEL CONTRATISTA

La Responsabilidad del contratista por la calidad ofrecida y por los vicios ocultos de la obra ejecutada, es de ocho (08) años, contado a partir de la conformidad de la recepción total o parcial de la obra, según corresponda, de conformidad al Artículo 40° de la Ley de Contrataciones del Estado.

42. DERECHOS LEGALES IRRENUNCIABLES DEL CONTRATANTE

LA ENTIDAD no podrá ser privada o impedida, en virtud de cualquier medición, cálculo o valorización, realizados antes o después de la terminación y aceptación de la Obra y de los pagos correspondientes efectuados, de verificar las características de calidad de los materiales utilizados, las condiciones de la obra ejecutada y el verdadero monto reembolsable al Contratista, ni de demostrar que tales mediciones, cálculos o valorizaciones estuvieron incorrectos o que los materiales y la obra no estuviesen de acuerdo con las estipulaciones del Contrato.

LA ENTIDAD no podrá ser privada ni impedida, no obstante, la existencia de dichas mediciones, cálculos, valorizaciones y pagos realizados, de su derecho de recuperar del Contratista, de sus garantías o por cualquier otro medio, el importe de los daños que considere ocasionados por no haber cumplido el Contratista con lo establecido en los Documentos del Contrato.

La aceptación por parte del Supervisor, o cualquier pago efectuado en concepto de aceptación de una parte o la totalidad de la Obra, cualquier tiempo transcurrido o cualquier posición adoptada por el Supervisor, no podrán significar una renuncia a los derechos legales de la ENTIDAD sobre cualquier parte del Contrato, o de cualquier posesión o derecho de indemnización.

43. VISTAS INOPINADAS

La entidad realizará visitas inopinadas a la obra, con hasta dos profesionales debidamente acreditados, en las oportunidades que vea por conveniente para realizar, verificaciones, revisiones o constataciones del cumplimiento de los requerimientos realizados de acuerdo al contrato, así como la verificación de la permanencia en obra del Residente y/o personal de la obra.

44. PENALIDADES

La ENTIDAD ha considerado las penalidades detalladas en el Artículo 161° (penalidad por Mora y otras penalidades) del Reglamento de la Ley de Contrataciones del Estado.

SI EL CONTRATISTA incurre en retraso injustificado en la ejecución de las prestaciones objeto del contrato, LA ENTIDAD le aplica automáticamente una penalidad por mora por cada día de atraso, de acuerdo a la siguiente fórmula:

$$\text{Penalidad Diaria} = \frac{0.10 \times \text{monto vigente}}{\text{F} \times \text{plazo vigente en días}}$$

25

MUNICIPALIDAD DISTRITAL
MAJES- AREQUIPA
RUC: 20496934866



Donde:

$$F = 0.15 \text{ para plazos mayores a sesenta (60) días c;}$$
$$F = 0.40 \text{ para plazos menores o iguales a sesenta (60) días.}$$

NOTA:

Asimismo, la ENTIDAD aplicará de darse el caso, lo establecido al Artículo 164.1° del Reglamento de la Ley de Contrataciones del Estado, de resolución de contrato cuando:

- Incumpla injustificadamente obligaciones contractuales, legales o reglamentarias a su cargo, pese haber sido requerido para ello.
- Haya llegado a acumular el monto máximo de la penalidad por mora o el monto máximo para otras penalidades, en la ejecución de la prestación a su cargo; o
- Paralice o reduzca injustificadamente la ejecución de la prestación, pese haber sido requerido para corregir tal situación.

45. OTRAS PENALIDADES Y MULTAS

La Entidad puede establecer penalidades distintas a la mencionada en el numeral precedente, siempre y cuando sean objetivas, razonables, congruentes y proporcionales con el objeto de la contratación. Para estos efectos, se deben incluir en la sección específica de las bases los supuestos de aplicación de penalidad, la forma de cálculo de la penalidad para cada supuesto y el procedimiento mediante el cual se verifica el supuesto a penalizar.

Estos dos tipos de penalidades se calculan en forma independiente y pueden alcanzar cada una un monto máximo equivalente al diez por ciento (10%) del monto del contrato vigente, o de ser el caso, del ítem que debió ejecutarse.

Asimismo, la ENTIDAD no considera la aplicación de otra según lo previsto en los artículos 190 y 191 del Reglamento, en este tipo de penalidades se deben incluir las siguientes:

TABLA DE OTRAS PENALIDADES

N°	Supuestos (aplicación de penalidad)	Forma de cálculo	Procedimiento
1	Cuando el personal acreditado permanece menos de sesenta (60) días desde el inicio de su participación en la ejecución del contrato o del ítem del plazo de ejecución, si este es menor a los sesenta (60) días, de conformidad con las disposiciones establecidas en el numeral 190.2 del artículo 190 del Reglamento.	0.5 UIT por cada día de ausencia del personal en obra en el plazo previsto.	El procedimiento de las penalidades se describe en la nota al final del presente cuadro.
2	En caso el contratista incumpla con su obligación de ejecutar la prestación con el personal acreditado o debidamente sustituido.	0.5 UIT por cada día de ausencia del personal en obra.	El procedimiento de las penalidades se describe en la nota al final del presente cuadro.
3	Cuando el contratista no disponga en obra la maquinaria y equipos otorgados en el contrato.	0.1 U.I.T. vigente por cada máquina o equipo identificado.	El procedimiento de las penalidades se describe en la nota al final del presente cuadro.
4	Cuando el contratista no cumpla con implementar los planes previstos en el Expediente Técnico, la intervención social y el Plan de Seguridad Ocupacional previsto en el Decreto Supremo N° 011-2019-TR.	0.3 U.I.T. vigente por cada caso y día de atraso.	El procedimiento de las penalidades se describe en la nota al final del presente cuadro.
5	Por no presentar a la Entidad la renovación de garantías antes de su vencimiento.	0.3 U.I.T. vigente por cada caso y día de atraso.	El procedimiento de las penalidades se describe en la nota al final del presente cuadro.

26

MUNICIPALIDAD DISTRITAL
MAJES- AREQUIPA
RUC: 20496934866



6	Cuando el Residente en representación del contratista no se presente a la formulación de métrados y valorización.	0.5 U.I.T. vigente por cada ocurrencia	El procedimiento de las penalidades se describe en la nota al final del presente cuadro.
7	Cuando el contratista no cumpla con entregar el calendario de avance de obra adecuado a la fecha de inicio del plazo contractual, en un plazo de 72 horas de iniciado el plazo contractual, o incumpla con presentar en el plazo previsto en las normas de contratación pública, el cronograma acelerado o el cronograma modificado por ampliación de plazo o calendario de entrega de materiales o la Programación CPM.	0.3 U.I.T. vigente por cada día de atraso	El procedimiento de las penalidades se describe en la nota al final del presente cuadro.
8	Cuando el contratista no registre la información mínima requerida en el Cuaderno de obra físico, según corresponda.	0.2 U.I.T. vigente por cada día delectado	El procedimiento de las penalidades se describe en la nota al final del presente cuadro.
9	Cuando el contratista no concurre a las reuniones de coordinación convocadas por la Entidad, con 72 horas de anticipación.	0.3 U.I.T. por cada día	El procedimiento de las penalidades se describe en la nota al final del presente cuadro.
10	Cuando el contratista paralice o disminuya el ritmo de trabajo de manera injustificada.	1 U.I.T. vigente por cada día injustificado	El procedimiento de las penalidades se describe en la nota al final del presente cuadro.
11	Cuando el contratista realice trabajos sin tener en consideración los protocolos aprobados por el Supervisor.	0.3 U.I.T. vigente por cada caso	El procedimiento de las penalidades se describe en la nota al final del presente cuadro.
12	Cuando el contratista no realiza las pruebas y/o ensayos oportunamente, para verificar la calidad de los materiales y trabajos ejecutados, de acuerdo con las especificaciones técnicas del expediente.	0.3 U.I.T. vigente, por cada incumplimiento.	El procedimiento de las penalidades se describe en la nota al final del presente cuadro.
13	Cuando el contratista emplee materiales no normalizados. En este caso bajo su responsabilidad y costo, deberá retirarlo y reemplazarlo por otro que cumpla con las especificaciones técnicas del expediente.	0.3 U.I.T. vigente, por cada caso delectado.	El procedimiento de las penalidades se describe en la nota al final del presente cuadro.
14	Cuando el contratista no cuenta con los dispositivos de seguridad en obra, tanto peatonal como vehicular, incumpliendo las normas de seguridad.	0.2 U.I.T. vigente, por cada día de incumplimiento	El procedimiento de las penalidades se describe en la nota al final del presente cuadro.
15	Cuando el contratista no coloque el cartel de obra dentro del plazo establecido, en el cronograma, teniendo la obligación de mantenerlo en buen estado durante toda la ejecución de la obra.	0.2 U.I.T. vigente, por cada día de incumplimiento	El procedimiento de las penalidades se describe en la nota al final del presente cuadro.
16	Cuando el contratista incumpla los pagos (salarios, bonales, beneficios sociales, gratificaciones) a su personal técnico y obrero	0.1 U.I.T. vigente por cada personal	El procedimiento de las penalidades se describe en la nota al final del presente cuadro.
17	Cuando el contratista presente: informes, valorizaciones, adicionales, ampliaciones de plazo, calendario de avance de obra; calendario de avance actualizado, fuera del plazo normativo.	0.3 U.I.T. vigente por cada ocurrencia	El procedimiento de las penalidades se describe en la nota al final del presente cuadro.

27

MUNICIPALIDAD DISTRITAL
MAJES- AREQUIPA
RUC: 20496934866



18	Cuando el contratista incumple el retiro de cualquier subcontratista o trabajador por incapacidad o incorrecciones por cada caso y día que, a juicio del Supervisor, perjudiquen la buena marcha de la obra.	0.5 U.I.T. vigente de incumplimiento	El procedimiento de las penalidades se describe en la nota al final del presente cuadro.
----	--	--------------------------------------	--

Nota: El procedimiento para la aplicación de las penalidades 1 a 18 es el siguiente:

- El supervisor o inspector remitirá el informe a la Entidad comunicando la penalidad incurrida por el contratista, acción que también puede ser ejecutada por un funcionario de la Entidad.
- La Entidad solicitará al contratista su descargo respecto de la penalidad informada.
- El Contratista remitirá su descargo en un plazo de 2 días calendario de haber sido notificado.
- Informe del funcionario que evalúa si corresponde o no la aplicación de la penalidad por el incumplimiento incurrido por el Contratista, conforme al descargo presentado por este, la penalidad será aplicada en las valorizaciones siguientes o en la liquidación del contrato.
- En caso el Contratista no haya presentado su descargo, la penalidad será aplicada en las valorizaciones siguientes o en la liquidación del contrato.

39. CUADERNO DE OBRA

La Entidad habilita un cuaderno de obra digital en cada contrato de ejecución de obra registrado y publicado en el SEACE.

El inspector de obra, supervisor de obra y residente de obra están obligados a registrar en el cuaderno de obra digital toda la información que corresponda anotar en el cuaderno de obra, según lo previsto en la Ley, el Reglamento, así como lo dispuesto en la Directiva N° 009-2020-OSCECD.

El registro de la información en el cuaderno de obra digital debe ser efectuado únicamente por perfiles de usuarios autorizados (Inspector de obra, supervisor de obra y residente de obra) de conformidad con la Ley, el Reglamento y la presente Directiva, así como en los términos y condiciones de uso y los documentos de orientación sobre las funcionalidades de esta herramienta informática que establece el OSCECD. La asignación de los términos y condiciones de uso del cuaderno de obra digital es obligatoria para acceso e interacción con esta y supone su estricta cumplimiento.

40. ADELANTOS:

La Entidad establece la entrega de adelantos directos y adelantos para materiales o insumos, de conformidad con el artículo 180° del Reglamento de la Ley de Contrataciones del Estado.

ADELANTO DIRECTO

La Entidad otorgará un adelanto directo por el 10% del monto del contrato original.

El contratista debe solicitar formalmente el adelanto directo dentro de los ocho (8) días siguientes a LA SUSCRIPCIÓN DEL CONTRATO adjuntando a su solicitud la garantía por adelantos mediante Carta Fianza o póliza de caución y el comprobante de pago correspondiente. La Entidad debe entregar el monto solicitado dentro de los siete (7) días contados a partir del día siguiente de recibida la solicitud del contratista.

Vencido el plazo para solicitar el adelanto no procede la solicitud.

ADELANTO PARA MATERIALES O INSUMOS

La Entidad otorgará adelanto para materiales o insumos por el 20% del monto del CONTRATO ORIGINAL, conforme al calendario de adquisición de materiales o insumos presentado por el contratista.

La entrega de los adelantos se realizará en un plazo de 15 días calendario previo a la fecha prevista en el calendario de adquisición de materiales o insumos, con la finalidad que EL CONTRATISTA pueda disponer de los adelantos recibidos en la oportunidad prevista en el calendario de avances de obra valorizado. Para tal efecto, EL CONTRATISTA debe solicitar la entrega de adelanto en un plazo de cinco (5) días calendario anterior al inicio del plazo antes mencionado, adjuntando a su solicitud la garantía por adelantos mediante Carta Fianza o póliza de caución y el comprobante de pago respectivo.

NOTA:

28

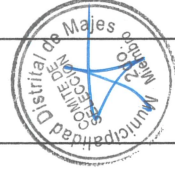
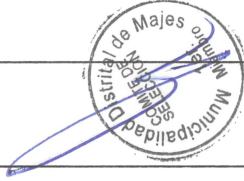

MUNICIPALIDAD DISTRITAL
MAJES-AREQUIPA
RUC: 20496934866



Las amortizaciones de adelanto directo y materiales e insumos serán aplicables mediante el Artículo 183° del Reglamento de la Ley de Contrataciones del Estado

41. SUB-CONTRATACIÓN

El contratista queda prohibido de subcontratar, en el ítem señalado, de conformidad con lo dispuesto en el numeral 35.1 del artículo 35 de la Ley

42. FORMA DE PAGO

La Entidad deberá realizar el pago de la contraprestación pactada a favor del contratista en Valorizaciones Mensuales:

- Valorización mensual, que debe ser presentada al Inspector o Supervisor, para que gestione su aprobación por parte de la OFICINA REGIONAL DE SUPERVISIÓN Y LIQUIDACIÓN DE PROYECTOS, una vez aprobado, el Contratista generará la factura para proceder al trámite del pago.
- Recepción y conformidad del Inspector o Supervisor
- Informe del funcionario responsable del área usuaria emitiendo su conformidad de la prestación efectuada.
- Factura.
- Copia de contrato.

43. PLAZO PARA EL PAGO DEL SALDO DE LA LIQUIDACIÓN DEL CONTRATO DE OBRA

La Entidad o el contratista, según corresponda, deben efectuar el pago del monto correspondiente al saldo de la liquidación del contrato de obra, en el plazo de 30 días calendario, computados desde el día siguiente del consentimiento de la liquidación. Para tal efecto, la parte que solicita el pago debe presentar el comprobante de pago respectivo.

44. REQUISITOS DE CALIFICACIÓN

Los requisitos de calificación determinan si los postores cuentan con las capacidades necesarias para ejecutar el contrato

A. CAPACIDAD TÉCNICA Y PROFESIONAL

A.1 EQUIPAMIENTO ESTRATÉGICO

N°	Cantidad	Lista de equipamiento estratégico
1	01	CAMION CISTERNA DE 3,500 L
2	01	CAMION VOLQUETE DE 15 M3, 375-440HP
3	02	CARGADOR FRONTAL 195-220 HP
4	02	Compactador Vibratorio Tipo Plancha 5.8 HP, 145 kg
5	01	Mezcladora 18 HP, 11-12 p3, 1,500 kg
6	01	Refovacavadora de 1/2 a 1 1/4 yd3
7	02	RODILLO LVAUTOP. 70Y100 HP, 719 TON
8	01	Vibrador de concreto 4HP 2.4"
9	01	COMPRESORA NEUMÁTICA 93 HP 335-375 PCM
10	01	MARTILLO NEUMÁTICO - 25/29 KG

A.2 CALIFICACIONES DEL PLANTEL PROFESIONAL CLAVE

CARGO	PLANTEL PROFESIONAL CLAVE	EXPERIENCIA
	PROFESION	

MUNICIPALIDAD DISTRITAL
MAJES-AREQUIPA
RUC: 20496934866



La experiencia del postor se acreditará con copia simple de: (i) contratos y sus respectivas actas de recepción de obra; (ii) contratos y sus respectivas resoluciones de liquidación; o (iii) contratos y sus respectivas constancias de prestación o cualquier otra documentación de la cual se desprenda fehacientemente que la obra fue concluida, así como el monto total que implicó su ejecución, correspondientes a un máximo de veinte (20) contrataciones.

En los casos que se acredite experiencia adquirida en consorcio, debe presentarse la promesa de consorcio o el contrato de consorcio del cual se desprenda fehacientemente el porcentaje de las obligaciones que se asumió en el contrato presentado; de lo contrario, no se computará la experiencia proveniente de dicho contrato.

Asimismo, cuando se presenten contratos derivados de procesos de selección convocados antes del 20.09.2012, la calificación se otorgará al método descrito en la Directiva "Participación de Proveedores en Consorcio en las Contrataciones del Estado", debiendo presumirse que el porcentaje de las obligaciones equivale al porcentaje de participación de la promesa de consorcio o del contrato de consorcio. En caso que en dichos documentos no se consigne el porcentaje de participación se presumirá que las obligaciones se ejecutaron en partes iguales.

Si el titular de la experiencia no es el postor, consignar si dicha experiencia corresponde a la matriz en caso que el postor sea sucursal, o fue transmitida por reorganización societaria, debiendo acompañar la documentación sustentatoria correspondiente.

Si el postor acredita experiencia de una persona absorbida como consecuencia de una reorganización societaria, debe presentar adicionalmente el Anexo N° 9.

Cuando los contratos presentados se encuentren expresados en moneda extranjera, debe indicarse el tipo de cambio venta publicado por la Superintendencia de Banca, Seguros y AFP correspondiente a la fecha de suscripción.

Sin perjuicio de lo anterior, los postores deben llenar y presentar el Anexo N° 10 referido a la experiencia del postor en la especialidad.

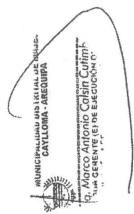

1 De acuerdo con la Opinión N° 185-2017/DIN "cualquier otra documentación", se entiende como tal a todo documento emitido por la Entidad contratante con ocasión de la ejecución de la obra que cumple con demostrar de manera indubitante aquello que se acredita, por ejemplo mediante, las resoluciones de liquidación de obra, las actas de recepción de conformidad, entre otros.

MUNICIPALIDAD DISTRITAL
MAJES-AREQUIPA
RUC: 20496934866



RESIDENTE DE OBRA	INGENIERO CIVIL O ARQUITECTO	EXPERIENCIA DE 36 MESES (COMPUTADO DESDE LA FECHA DE LA COLEGIATURA) COMO RESIDENTE Y/O JEFE DE SUPERVISIÓN Y/O INSPECTOR Y/O JEFE DE SUPERVISIÓN Y/O DIRECTOR PRINCIPAL Y/O JEFE RESIDENTE Y/O JEFE RESIDENTE Y/O SUPERVISOR PRINCIPAL DE OBRA, EN OBRAS SIMILARES AL OBJETO DE LA CONTRATACIÓN DE OBRAS SIMILARES.
INGENIERO DE SEGURIDAD	INGENIERO CIVIL O INGENIERO DE HIGIENE Y SEGURIDAD INDUSTRIAL O INGENIERO INDUSTRIAL O INGENIERO DE SEGURIDAD Y SALUD EN EL TRABAJO O INGENIERO DE SEGURIDAD INDUSTRIAL Y MINERA O INGENIERO AMBIENTAL O INGENIERO DE MINAS Y/O AFINES.	EXPERIENCIA DE 18 MESES (COMPUTADO DESDE LA FECHA DE LA COLEGIATURA) COMO ING. DE SEGURIDAD, ESPECIALISTA DE SEGURIDAD Y SALUD OCUPACIONAL Y/O ESPECIALISTA EN SEGURIDAD Y/O INGENIERO DE PREVENCIÓN DE RIESGOS Y/O AFINES EN LA EJECUCIÓN DE OBRAS EN GENERAL.
ESPECIALISTA EN ARQUITECTURA	ARQUITECTO	EXPERIENCIA DE 12 MESES (COMPUTADO DESDE LA FECHA DE LA COLEGIATURA) COMO ESPECIALISTA EN ARQUITECTURA EN OBRAS EN GENERAL.
ESPECIALISTA EN ESTRUCTURAS	INGENIERO CIVIL	EXPERIENCIA DE 12 MESES (COMPUTADO DESDE LA FECHA DE LA COLEGIATURA) COMO ESPECIALISTA EN ESTRUCTURAS Y/O INGENIERO EN ESTRUCTURAS Y/O AFINES EN OBRAS EN GENERAL.
ESPECIALISTA AMBIENTAL	ING. AMBIENTAL	EXPERIENCIA DE 12 MESES (COMPUTADO DESDE LA FECHA DE LA COLEGIATURA) COMO ESPECIALISTA AMBIENTAL Y/O ING. AMBIENTAL Y/O AFINES.
ESPECIALISTA EN INSTALACIONES SANITARIAS	INGENIERO CIVIL Y/O INGENIERO SANITARIO	EXPERIENCIA DE 12 MESES (COMPUTADO DESDE LA FECHA DE LA COLEGIATURA) COMO ESPECIALISTA EN INSTALACIONES SANITARIAS Y/O ING. SANITARIO Y/O AFINES.
ESPECIALISTA EN INSTALACIONES ELECTRICAS Y MECANICAS	INGENIERO ELECTRICO Y/O INGENIERO ELECTRONICO Y/O INGENIERO ELECTRO MECANICO Y/O AFINES	EXPERIENCIA DE 12 MESES (COMPUTADO DESDE LA FECHA DE LA COLEGIATURA) COMO ESPECIALISTA EN INSTALACIONES ELECTRICAS Y MECANICAS.



Acreditación
De conformidad con el numeral 49.3 del artículo 49 y el literal e) del numeral 139.1 del artículo 139 del Reglamento este requisito de calificación se acredita para la suscripción del contrato.

45

EXPERIENCIA DEL POSTOR EN LA ESPECIALIDAD

El postor debe acreditar un monto facturado acumulado equivalente a UNA (1) VEZ EL VALOR REFERENCIAL, en la ejecución de obras similares, durante los 10 años anteriores a la fecha de la presentación de ofertas que se computarán desde la suscripción del acta de recepción de obra.

Se considerará obra similar a:
MEJORAMIENTO, AMPLIACIÓN DE LOS SERVICIOS EDUCATIVOS Y/O EDIFICACIONES EDUCATIVAS DE NIVEL PRIMARIA Y SECUNDARIA Y/O CENTROS DE ENSEÑANZA BÁSICA CON MOBILIARIO EDUCATIVO DE EDUCACIÓN REGULAR.

Acreditación:

30 |

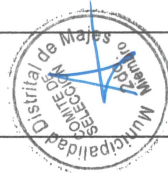

MUNICIPALIDAD DISTRITAL
MAJES-AREQUIPA
RUC: 20496934866



La experiencia del postor se acreditará con copia simple de: (i) contratos y sus respectivas actas de recepción de obra, (ii) contratos y sus respectivas resoluciones de liquidación, o (iii) contratos y sus respectivas constancias de prestación o cualquier otra documentación de la cual se desprenda fehacientemente que la obra fue concluida, así como el monto total que implicó su ejecución, correspondientes a un máximo de veinte (20) contrataciones.

En los casos que se acredite experiencia adquirida en consorcio, debe presentarse la promesa de consorcio o el conflicto de consorcio del cual se desprenda fehacientemente el porcentaje de las obligaciones que se asumió en el contrato presentado, de lo contrario, no se computará la experiencia proveniente de dicho contrato.

Asimismo, cuando se presenten contratos derivados de procesos de selección convocados antes del 20.09.2012, la calificación se otorga al máximo descuento en la Dirección Participación de Proveedores en Consorcio en las Contrataciones del Estado, debiendo presentarse que el porcentaje de las obligaciones equivale al porcentaje de participación de la promesa de consorcio o del contrato de consorcio. En caso que en dichos documentos no se consigne el porcentaje de participación se presumirá que las obligaciones se ejecutaron en partes iguales.

Si el titular de la experiencia no es el postor, consignar si dicha experiencia corresponde a la matriz en caso que el postor sea sucursal, o fue transmitida por reorganización societaria, debiendo acompañar la documentación sustentatoria correspondiente.

Si el postor acredita experiencia de una persona absorbida como consecuencia de una reorganización societaria, debe presentar adicionalmente el Anexo N° 9.

Cuando los contratos presentados se encuentren expresados en moneda extranjera, debe indicarse el tipo de cambio venia publicado por la Superintendencia de Banca, Seguros y AFP correspondiente a la fecha de suscripción.

Sin perjuicio de lo anterior, los postores deben llenar y presentar el Anexo N° 10 referido a la experiencia del postor en la especialidad.

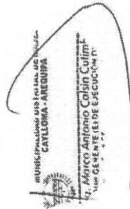

¹ De acuerdo con la Opinión N° 186-2017/DIN "cualquier otra documentación", se entiende como tal a todo documento emitido por la Entidad contratante con ocasión de la ejecución de la obra que cumpla con demostrar de manera indubitable aquello que se acredita, por ejemplo mediante, l's resoluciones de liquidación de obra, las actas de recepción de conformidad, entre otros.

31 |

3.2. REQUISITOS DE CALIFICACIÓN

A	CAPACIDAD TÉCNICA Y PROFESIONAL		
A.1	EQUIPAMIENTO ESTRATÉGICO		
Requisitos:			
	ITEM	Cantidad	Lista de equipamiento estratégico
	1	01	CAMION CISTERNA DE 3,500 L
	2	01	CAMION VOLQUETE DE 15 M3, 375 – 440 HP
	3	02	CARGADOR FRONTAL 195 – 220 HP
	4	02	COMPACTADORA VIBRATORIO TIPO PLANCHAS 5.8 HP, 145 kg
	5	01	MEZCLADORA 18HP, 11-12 p3, 1,500 KG
	6	01	RETROEXCADADORA DE ½ a 1 ¼ yd3
	7	02	RODILLO L.V. AUTOP. 70/100 HP, 7/9 TON
	8	01	VIBRADOR DE CONCRETO 4HP 2.4"
	9	01	COMPRESORA NEUMATICA 93 HP 335-375 PCM
	10	01	MARTILLO NEUMATICO 25/29 KG
Acreditación:			
De conformidad con el numeral 49.3 del artículo 49 y el literal e) del numeral 139.1 del artículo 139 del Reglamento este requisito de calificación se acredita para la suscripción del contrato.			
Importante			
No corresponde solicitar como equipamiento que el postor cuente con oficinas, locales u otros espacios físicos. Asimismo, no se puede requerir características, años de antigüedad y demás condiciones del equipamiento que no consten en el expediente técnico.			
A.2	CALIFICACIONES DEL PLANTEL PROFESIONAL CLAVE		
FORMACIÓN ACADÉMICA DEL PLANTEL PROFESIONAL CLAVE			
Requisitos:			
RESIDENTE DE OBRA.			
TÍTULO PROFESIONAL DE INGENIERO CIVIL Y/O ARQUITECTO.			
ESPECIALISTA DE SEGURIDAD Y SALUD OCUPACIONAL.			
INGENIERO CIVIL O INGENIERO DE HIGIENE Y SEGURIDAD INDUSTRIAL O INGENIERO INDUSTRIAL O INGENIERO DE SEGURIDAD Y SALUD EN EL TRABAJO O INGENIERO DE SEGURIDAD INDUSTRIAL Y MINERA O INGENIERO AMBIENTAL O INGENIERO DE MINAS Y/O AFINES.			
ESPECIALISTA EN ARQUITECTURA.			
TÍTULO PROFESIONAL DE ARQUITECTO.			
ESPECIALISTA EN ESTRUCTURAS			
TÍTULO PROFESIONAL DE INGENIERO CIVIL			
ESPECIALISTA AMBIENTAL			
TÍTULO PROFESIONAL DE INGENIERO AMBIENTAL			
ESPECIALISTA EN INSTALACIONES SANITARIAS			
TÍTULO PROFESIONAL DE INGENIERO CIVIL Y/O INGENIERO DE SANITARIO			

ESPECIALISTA EN INSTALACIONES ELECTRICAS Y MECANICAS	
INGENIERO ELECTRICO Y/O INGENIERO ELECTRONICO Y/O INGENIERO ELECTRO MECANICO Y/O AFINES	
Acreditación:	
De conformidad con el numeral 49.3 del artículo 49 y el literal e) del numeral 139.1 del artículo 139 del Reglamento este requisito de calificación se acredita para la suscripción del contrato.	
Importante	
El residente de la obra debe cumplir las calificaciones establecidas en el artículo 179 del Reglamento.	
A.3	EXPERIENCIA DEL PLANTEL PROFESIONAL CLAVE
Requisitos:	
RESIDENTE DE OBRA.	
EXPERIENCIA DE 36 MESES (COMPUTADO DESDE LA FECHA DE LA COLEGIATURA), COMO RESIDENTE Y/O JEFE Y/O SUPERVISOR Y/O INSPECTOR Y/O JEFE DE SUPERVISIÓN Y/O RESIDENTE PRINCIPAL Y/O DIRECTOR RESIDENTE Y/O JEFE RESIDENTE Y/O JEFE RESIDENTE PRINCIPAL Y/O INGENIERO RESIDENTE Y/O SUPERVISOR PRINCIPAL DE OBRA, EN OBRAS SIMILARES AL OBJETO DE LA CONTRATACIÓN DE OBRAS SIMILARES.	
ESPECIALISTA DE SEGURIDAD Y SALUD OCUPACIONAL.	
EXPERIENCIA DE 12 MESES (COMPUTADO DESDE LA FECHA DE LA COLEGIATURA), COMO ING. DE SEGURIDAD, ESPECIALISTA DE SEGURIDAD Y SALUD OCUPACIONAL Y/O ESPECIALISTA EN SEGURIDAD Y/O ING. SSOMA Y/O PREVENIONISTA DE SEGURIDAD, SALUD Y MEDIO AMBIENTE Y/O AFINES EN LA EJECUCIÓN DE OBRAS EN GENERAL.	
ESPECIALISTA EN ARQUITECTURA.	
EXPERIENCIA DE 12 MESES (COMPUTADO DESDE LA FECHA DE LA COLEGIATURA) COMO ESPECIALISTA EN ARQUITECTURA EN OBRAS EN GENERAL.	
ESPECIALISTA EN ESTRUCTURAS	
EXPERIENCIA DE 12 MESES (COMPUTADO DESDE LA FECHA DE LA COLEGIATURA) COMO ESPECIALISTA EN ESTRUCTURAS Y/O INGENIERO ESTRUCTURALISTA Y/O AFINES, EN OBRAS EN GENERAL	
ESPECIALISTA AMBIENTAL	
EXPERIENCIA DE 12 MESES (COMPUTADO DESDE LA FECHA DE LA COLEGIATURA) COMO ESPECIALISTA AMBIENTAL Y/O ING. AMBIENTAL Y/O AFINES	
ESPECIALISTA EN INSTALACIONES SANITARIAS	
EXPERIENCIA DE 12 MESES (COMPUTADO DESDE LA FECHA DE LA COLEGIATURA) COMO ESPECIALISTA EN INSTALACIONES SANITARIAS Y/O ING. SANITARIO Y/O AFINES	
ESPECIALISTA EN INSTALACIONES ELECTRICAS Y MECANICAS	
EXPERIENCIA DE 12 MESES (COMPUTADO DESDE LA FECHA DE LA COLEGIATURA) COMO ESPECIALISTA EN INSTALACIONES ELECTRICAS Y MECANICAS	
Acreditación:	
De conformidad con el numeral 49.3 del artículo 49 y el literal e) del numeral 139.1 del artículo 139 del Reglamento este requisito de calificación se acredita para la suscripción del contrato.	
Importante	
El residente de la obra debe cumplir la experiencia mínima establecida en el artículo 179 del Reglamento.	

B EXPERIENCIA DEL POSTOR EN LA ESPECIALIDAD

Requisitos:

El postor debe acreditar un monto facturado acumulado equivalente a UNA (1) VEZ EL VALOR REFERENCIAL en la ejecución de obras similares, durante los 10 años anteriores a la fecha de la presentación de ofertas que se computarán desde la suscripción del acta de recepción de obra.

Se considerará obra similar a: MEJORAMIENTO, AMPLIACION DE LOS SERVICIOS EDUCATIVOS Y/O EDIFICACIONES EDUCATIVAS DE NIVEL PRIMARIA Y SECUNDARIA Y/O CENTROS DE ENSEÑANZA BASICA CON MOBILIARIO EDUCATIVO DE EDUCACION REGULAR.

Acreditación:

La experiencia del postor se acreditará con copia simple de: (i) contratos y sus respectivas actas de recepción de obra; (ii) contratos y sus respectivas resoluciones de liquidación; o (iii) contratos y sus respectivas constancias de prestación o cualquier otra documentación¹⁶ de la cual se desprenda fehacientemente que la obra fue concluida, así como el monto total que implicó su ejecución; correspondientes a un máximo de veinte (20) contrataciones.

En los casos que se acredite experiencia adquirida en consorcio, debe presentarse la promesa de consorcio o el contrato de consorcio del cual se desprenda fehacientemente el porcentaje de las obligaciones que se asumió en el contrato presentado; de lo contrario, no se computará la experiencia proveniente de dicho contrato.

Asimismo, cuando se presenten contratos derivados de procesos de selección convocados antes del 20.09.2012, la calificación se ceñirá al método descrito en la Directiva "Participación de Proveedores en Consorcio en las Contrataciones del Estado", debiendo presumirse que el porcentaje de las obligaciones equivale al porcentaje de participación de la promesa de consorcio o del contrato de consorcio. En caso que en dichos documentos no se consigne el porcentaje de participación se presumirá que las obligaciones se ejecutaron en partes iguales.

Si el titular de la experiencia no es el postor, consignar si dicha experiencia corresponde a la matriz en caso que el postor sea sucursal, o fue transmitida por reorganización societaria, debiendo acompañar la documentación sustenatoria correspondiente.

Si el postor acredita experiencia de otra persona jurídica como consecuencia de una reorganización societaria, debe presentar adicionalmente el Anexo N° 9.

Cuando los contratos presentados se encuentren expresados en moneda extranjera, debe indicarse el tipo de cambio venta publicado por la Superintendencia de Banca, Seguros y AFP correspondiente a la fecha de suscripción.

Sin perjuicio de lo anterior, los postores deben llenar y presentar el Anexo N° 10 referido a la experiencia del postor en la especialidad.

Importante

En el caso de consorcios, la calificación de la experiencia se realiza conforme a la Directiva "Participación de Proveedores en Consorcio en las Contrataciones del Estado".

Importante

¹⁶ De acuerdo con la Opinión N° 185-2017/DTN "cualquier otra documentación", se entiende como tal a todo documento emitido por la Entidad contratante con ocasión de la ejecución de la obra que cumpla con demostrar de manera indubitable aquello que se acredita, por ejemplo, mediante las resoluciones de liquidación de obra, las actas de recepción de conformidad, entre otros.

• Si como resultado de una consulta u observación corresponde precisarse o ajustarse el requerimiento, se solicita la autorización del área usuaria y se pone de conocimiento de tal hecho a la dependencia que aprobó el expediente de contratación, de conformidad con el numeral 72.3 del artículo 72 del Reglamento.

• Los requisitos de calificación determinan si los postores cuentan con las capacidades necesarias para ejecutar el contrato, lo que debe ser acreditado documentalmente, y no mediante declaración jurada.

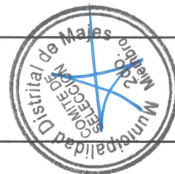
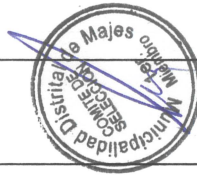
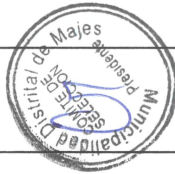

**CAPÍTULO IV
FACTORES DE EVALUACIÓN**

La evaluación se realiza sobre la base de cien (100) puntos.

Para determinar la oferta con el mejor puntaje y el orden de prelación de las ofertas, se considera lo siguiente:

FACTOR DE EVALUACIÓN	PUNTAJE / METODOLOGÍA PARA SU ASIGNACIÓN
A. PRECIO	
<p><u>Evaluación:</u></p> <p>Se evaluará considerando el precio ofertado por el postor.</p> <p><u>Acreditación:</u></p> <p>Se acreditará mediante el documento que contiene el precio de la oferta (Anexo N° 6).</p>	<p>La evaluación consistirá en otorgar el máximo puntaje a la oferta de precio más bajo y se otorga a las demás ofertas puntajes inversamente proporcionales a sus respectivos precios, según la siguiente fórmula:</p> $P_i = \frac{O_m \times PMP}{O_i}$ <p> <i>P_i</i> = Puntaje de la oferta a evaluar <i>O_i</i> = Precio <i>i</i> <i>O_m</i> = Precio de la oferta más baja <i>PMP</i> = Puntaje máximo del precio </p>
	83 17 puntos

OTROS FACTORES DE EVALUACIÓN		17 puntos ¹⁸
B. SOSTENIBILIDAD AMBIENTAL Y SOCIAL		
<p><u>Evaluación:</u></p> <p>Se evaluará que el postor cuente con una (1) práctica de sostenibilidad ambiental o social</p> <p>En caso que el postor se presente en consorcio, cada uno de sus integrantes, debe acreditar alguna de las prácticas de sostenibilidad ambiental o social para obtener el puntaje.</p>	<p>(Máximo 3 puntos)</p> <p>Acredita una (1) de las prácticas de sostenibilidad</p> <p>3 puntos</p> <p>No acredita ninguna práctica en sostenibilidad</p> <p>0 puntos</p>	
B.1 Práctica:	<p>Certificación del sistema de gestión de la seguridad y salud en el trabajo</p> <p><u>Acreditación:</u></p> <p>Copia simple del certificado que acredita que se ha implementado un sistema de gestión de seguridad y salud en el trabajo acorde con la norma ISO 45001:2018 o con la Norma Técnica Peruana equivalente (NTP-ISO 45001:2018) o norma que la sustituya, cuyo alcance o campo de aplicación considere</p>	

¹⁷ De 83 a 100 puntos, en el caso de obras bajo la modalidad de ejecución llave en mano en las que se puede incluir adicionalmente el factor capacitación.

¹⁸ Hasta 17 puntos, en el caso de obras bajo la modalidad de ejecución llave en mano en las que se puede incluir adicionalmente el factor capacitación.

OTROS FACTORES DE EVALUACIÓN		17 puntos ¹⁸
	<p>EJECUCION DE OBRAS DE CONSTRUCCION Y/O CREACION Y/O MEJORAMIENTO DE: INFRAESTRUCTURA EDIFICACIONAL, INSTITUCIONALES, INFRAESTRUCTURA SOCIAL ACTIVA PUBLICA, OBRAS DE CONCRETO MASIVO, MOBILIARIO Y EQUIPAMIENTO, INFRAESTRUCTURAS EDUCATIVAS (COLEGIOS A NIVEL INICIAL, PRIMARIA Y SECUNDARIA, INSTITUTOS, CENTROS PREUNIVERSITARIOS Y UNIVERSIDADES, CENTROS DE FORMACION^{19 20}</p> <p>El certificado debe haber sido emitido por un Organismo de Certificación acreditado para dicho sistema de gestión, ya sea ante el INACAL (antes INDECOPI) u otro organismo acreditador que cuente con reconocimiento internacional.²¹</p> <p>El referido certificado debe corresponder a la sede, filial u oficina a cargo de la prestación²², y estar vigente²³ a la fecha de presentación de ofertas.</p>	
B.2 Práctica:	<p>Certificación del sistema de gestión de la responsabilidad social</p> <p><u>Acreditación:</u></p> <p>Copia simple del certificado que acredita que se ha implementado un sistema de gestión de la responsabilidad social acorde con el estándar SA 8000:2014²⁴.</p> <p>El certificado debe haber sido emitido por un Organismo de Certificación acreditado ante el "Social Accountability Accreditation Services" (SAAS).</p> <p>El referido certificado debe corresponder a la sede, filial u oficina a cargo de la prestación²⁵, y estar vigente²⁶ a la fecha de presentación de ofertas.</p>	
B.3 Práctica:	<p>Certificación del sistema de gestión ambiental.</p> <p><u>Acreditación:</u></p> <p>Copia simple del certificado que acredita que se ha implementado un sistema de gestión ambiental acorde con la norma ISO 14001:2015, o con la Norma Técnica Peruana equivalente (NTP-ISO 14001:2015), cuyo alcance o campo de aplicación considere EJECUCION DE OBRAS DE CONSTRUCCION Y/O CREACION Y/O MEJORAMIENTO DE: INFRAESTRUCTURA EDIFICACIONAL, INSTITUCIONALES, INFRAESTRUCTURA SOCIAL ACTIVA PUBLICA, OBRAS DE CONCRETO MASIVO, MOBILIARIO Y EQUIPAMIENTO, INFRAESTRUCTURAS</p>	

¹⁹ Respecto de la definición del alcance o campo de aplicación del certificado, se podrían considerar certificados cuyos alcances involucren el objeto de contratación, tales como "ejecución o construcción de"; obras de edificación, obras civiles, obras viales o de infraestructura vial, obras de saneamiento, obras electromecánicas, obras energéticas, obras de suministro de energía, entre otros.

²⁰ El postor en su oferta podrá acompañar el certificado con documentación complementaria emitida por la misma Entidad certificadora para precisar el alcance de su certificación; la cual debe corresponder a la sede que efectuará la prestación.

²¹ Sea firmante/signatario del Acuerdo de Reconocimiento Mutuo (MLA) del International Accreditation Forum-IAF (<http://www.iaf.nl>) o del InterAmerican Accreditation Cooperation-IAAC (<http://www.iaac.org.mx>) o del European co-operation for Accreditation-EA (<http://www.european-accreditation.org>) o del Pacific Accreditation Cooperation-PAC (<http://www.apcc-pac.org>).

²² En el certificado debe estar consignada la dirección exacta de la sede, filial u oficina a cargo de la prestación.

²³ Se refiere al periodo de vigencia que señala el certificado presentado.

²⁴ Entre las certificaciones voluntarias más difundidas mundialmente, referidas al desempeño social en aspectos de la responsabilidad social en los lugares de trabajo, se encuentra la correspondiente al estándar SA 8000, propuesto por la Social Accountability International (SAI). La certificación bajo este estándar refiere que una organización ha demostrado mediante una evaluación (Auditoría de Tercera Parte) que cumple con sus requisitos en los siguientes aspectos: Trabajo infantil, trabajo forzoso o bajo coacción, salud y seguridad, libertad de asociación y derecho a la negociación colectiva, discriminación, prácticas disciplinarias, horas de trabajo y remuneración.

²⁵ En el certificado debe estar consignada la dirección exacta de la sede, filial u oficina a cargo de la prestación.

²⁶ Se refiere al periodo de vigencia que señala el certificado presentado.

OTROS FACTORES DE EVALUACIÓN		17 puntos ¹⁸
EDUCATIVAS (COLEGIOS A NIVEL INICIAL, PRIMARIA Y SECUNDARIA, INSTITUTOS, CENTROS PREUNIVERSITARIOS Y UNIVERSIDADES, CENTROS DE FORMACIÓN) ^{17, 28} El certificado debe haber sido emitido por un Organismo de Certificación acreditado para dicho sistema de gestión, ya sea ante el INACAL (antes INDECOPI) u otro organismo acreditador que cuente con reconocimiento internacional ²⁹ . El referido certificado debe corresponder a la sede, filial u oficina a cargo de la prestación ³⁰ , y estar vigente ³¹ a la fecha de presentación de ofertas.		
B.4 Práctica:	Responsabilidad hídrica	
Acreditación:	Copia simple del Certificado Azul emitido por la Autoridad Nacional del Agua que lo reconoce como empresa hídricamente responsable del "Programa Huella Hídrica" (http://www.ana.gob.pe/certificado_azul).	
B.5 Práctica:	Certificación del sistema de gestión de la energía	
Acreditación:	Copia simple del certificado que acredita que se ha implementado un SGE acorde con la norma ISO 50001:2018, o con la Norma Técnica Peruana equivalente (NTP ISO 50001) o norma que la sustituya, cuyo alcance o campo de aplicación considere EJECUCION DE OBRAS DE CONSTRUCCION Y/O CREACION Y/O MEJORAMIENTO DE: INFRAESTRUCTURA SOCIAL ACTIVA PUBLICA, OBRAS DE INSTITUCIONALES, INFRAESTRUCTURA Y EQUIPAMIENTO, INFRAESTRUCTURAS CONCRETO MASIVO, MOBILIARIO Y EQUIPAMIENTO, INFRAESTRUCTURAS EDUCATIVAS (COLEGIOS A NIVEL INICIAL, PRIMARIA Y SECUNDARIA, INSTITUTOS, CENTROS PREUNIVERSITARIOS Y UNIVERSIDADES, CENTROS DE FORMACION) ^{32, 33} .	
	El certificado debe haber sido emitido por un Organismo de Certificación acreditado para dicho sistema de gestión, ya sea ante el INACAL (antes INDECOPI) u otro organismo acreditador que cuente con reconocimiento internacional. ³⁴	

²⁷ Respecto de la definición del alcance o campo de aplicación del certificado, se podrían considerar certificados cuyos alcances involucren el objeto de contratación, tales como "ejecución o construcción de": obras de edificación, obras civiles, obras viales o de infraestructura vial, obras de saneamiento, obras electromecánicas, obras energéticas, obras de suministro de energía entre otros.

²⁸ El postor en su oferta podrá acompañar el certificado con documentación complementaria emitida por la misma Entidad certificadora para precisar el alcance de su certificación, la cual debe corresponder a la sede que efectuará la prestación.

²⁹ Sea firmante/signatario del Acuerdo de Reconocimiento Mutuo (MLA) del International Accreditation Forum-IAF (<http://www.iaf.nu>) o del InterAmerican Accreditation Cooperation-IAAC (<http://www.iaac.org.mx>) o del European co-operation for Accreditation-EA (<http://www.european-accreditation.org>) o del Pacific Accreditation Cooperation-PAC (<http://www.apac-pac.org>).

³⁰ En el certificado debe estar consignada la dirección exacta de la sede, filial u oficina a cargo de la prestación.

³¹ Se refiere al periodo de vigencia que señala el certificado presentado.

³² Respecto de la definición del alcance o campo de aplicación del certificado, se podrían considerar certificados cuyos alcances involucren el objeto de contratación, tales como "ejecución o construcción de": obras de edificación, obras civiles, obras viales o de infraestructura vial, obras de saneamiento, obras electromecánicas, obras energéticas, obras de suministro de energía, entre otros.

³³ El postor en su oferta podrá acompañar el certificado con documentación complementaria emitida por la misma Entidad certificadora para precisar el alcance de su certificación, la cual debe corresponder a la sede que efectuará la prestación.

³⁴ Sea firmante/signatario del Acuerdo de Reconocimiento Mutuo (MLA) del International Accreditation Forum-IAF (<http://www.iaf.nu>) o del InterAmerican Accreditation Cooperation-IAAC (<http://www.iaac.org.mx>) o del European co-operation for Accreditation-EA (<http://www.european-accreditation.org>) o del Pacific Accreditation Cooperation-PAC (<http://www.apac-pac.org>).

OTROS FACTORES DE EVALUACIÓN		17 puntos ¹⁸
El referido certificado debe corresponder a la sede, filial u oficina a cargo de la prestación ³⁵ , y estar vigente ³⁶ a la fecha de presentación de ofertas.		
C. PROTECCIÓN SOCIAL Y DESARROLLO HUMANO		
Evaluación:	Certificación como "Empresa segura, libre de violencia y discriminación contra la mujer"	(Máximo 2 puntos)
Acreditación:	Copia simple del documento del Ministerio de la Mujer y Poblaciones Vulnerables (MIMP) que lo reconoce como una de las empresas que obtuvo la marca de certificación "Empresa segura, libre de violencia y discriminación contra la mujer" en la última edición (https://www.mimp.gob.pe/)	
	En caso que el postor se presente en consorcio, cada uno de sus integrantes, debe acreditar que cuenta con la certificación para obtener el puntaje.	
D. INTEGRIDAD EN LA CONTRATACIÓN PÚBLICA		
Evaluación:	Se evaluará que el postor cuente con certificación del sistema de gestión antisoborno	
Acreditación:	Copia simple del certificado que acredita que se ha implementado un sistema de gestión antisoborno acorde con la norma ISO 37001:2016 o con la Norma Técnica Peruana equivalente (NTP-ISO37001:2017).	
	El certificado debe haber sido emitido por un Organismo de Certificación acreditado para dicho sistema de gestión, ya sea ante el INACAL (antes INDECOPI) u otro organismo acreditador que cuente con reconocimiento internacional. ³⁷	
	El referido certificado debe corresponder a la sede, filial u oficina a cargo de la prestación ³⁸ , y estar vigente ³⁹ a la fecha de presentación de ofertas.	
	En caso que el postor se presente en consorcio, cada uno de sus integrantes, debe acreditar que cuenta con la certificación para obtener el puntaje.	
E. CAPACITACIÓN		
Evaluación:	Se evaluará en función a la oferta de capacitación a 20 trabajadores	(Máximo 10 puntos)
	Más de 70 HORAS LECTIVAS	

³⁵ En el certificado debe estar consignada la dirección exacta de la sede, filial u oficina a cargo de la prestación.

³⁶ Se refiere al periodo de vigencia que señala el certificado presentado.

³⁷ Sea firmante/signatario del Acuerdo de Reconocimiento Mutuo (MLA) del International Accreditation Forum-IAF (<http://www.iaf.nu>) o del InterAmerican Accreditation Cooperation-IAAC (<http://www.iaac.org.mx>) o del European co-operation for Accreditation-EA (<http://www.european-accreditation.org>) o del Pacific Accreditation Cooperation-PAC (<http://www.apac-pac.org>).

³⁸ En el certificado debe estar consignada la dirección exacta de la sede, filial u oficina a cargo de la prestación.

³⁹ Se refiere al periodo de vigencia que señala el certificado presentado.

OTROS FACTORES DE EVALUACIÓN		17 puntos ¹⁸
v/o docentes en OPERATIVIDAD Y/O MANTENIMIENTO DE LOS EQUIPOS INFORMÁTICOS Y TECNOLÓGICOS DE LA OBRA, en el local de la Institución Educativa, siendo el capacitador un INGENIERO DE SISTEMAS Y/O TÉCNICO EN COMPUTACIÓN, especialista en EQUIPOS INFORMÁTICOS Y TECNOLÓGICOS, con dos (02) años de experiencia en el ejercicio de la profesión y con capacitación o experiencia de un año en operatividad y mantenimiento de equipos informáticos y tecnológicos. El postor que oferte esta capacitación, se obliga a entregar a la Entidad los certificados o constancias de las personas capacitadas.		10 puntos
	Más de 60 HORAS LECTIVAS:	06 puntos
	Más de 50 HORAS LECTIVAS:	03 puntos
Importante Las calificaciones del capacitador que se pueden requerir son el grado académico de bachiller o título profesional, así como, de ser el caso, experiencia no mayor de dos (2) años, vinculada a la materia de la capacitación relacionada con la operatividad y/o mantenimiento de la obra.		
Acreditación: Se acreditará únicamente mediante la presentación de una declaración jurada.		
PUNTAJE TOTAL		100 puntos ⁴⁰

Importante

Los factores de evaluación elaborados por el comité de selección deben ser objetivos y guardar vinculación, razonabilidad y proporcionalidad con el objeto de la contratación. Asimismo, estos no pueden calificar con puntaje el cumplimiento del Expediente Técnico ni los requisitos de calificación.

⁴⁰ Es la suma de los puntajes de todos los factores de evaluación.

CAPÍTULO V
PROFORMA DEL CONTRATO

Importante

- Dependiendo del objeto del contrato, de resultar indispensable, puede incluirse cláusulas adicionales o la adecuación de las propuestas en el presente documento, las que en ningún caso pueden contemplar disposiciones contrarias a la normativa vigente ni a lo señalado en este capítulo.
- En el caso de contratación de obras por paquete, se debe suscribir un contrato por cada obra incluida en el paquete.

Conste por el presente documento, la contratación de la ejecución de la obra [CONSIGNAR LA DENOMINACIÓN DE LA CONVOCATORIA], que celebra de una parte [CONSIGNAR EL NOMBRE DE LA ENTIDAD], en adelante LA ENTIDAD, con RUC N° [.....], con domicilio legal en [.....], representada por [.....], identificado con DNI N° [.....], y de otra parte [.....], con RUC N° [.....], con domicilio legal en [.....], inscrita en la Ficha N° [.....], Asiento N° [.....] del Registro de Personas Jurídicas de la ciudad de [.....], debidamente representado por su Representante Legal, [.....], con DNI N° [.....], según poder inscrito en la Ficha N° [.....], Asiento N° [.....] del Registro de Personas Jurídicas de la ciudad de [.....], a quien en adelante se le denominará EL CONTRATISTA en los términos y condiciones siguientes:

CLÁUSULA PRIMERA: ANTECEDENTES

Con fecha [.....], el comité de selección adjudicó la buena pro de la LICITACIÓN PÚBLICA N° [CONSIGNAR NOMENCLATURA DEL PROCEDIMIENTO DE SELECCIÓN] para la contratación de la ejecución de la obra [CONSIGNAR LA DENOMINACIÓN DE LA CONVOCATORIA] a [INDICAR NOMBRE DEL GANADOR DE LA BUENA PRO], cuyos detalles e importe constan en los documentos integrantes del presente contrato.

CLÁUSULA SEGUNDA: OBJETO

El presente contrato tiene por objeto [CONSIGNAR EL OBJETO DE LA CONTRATACIÓN].

CLÁUSULA TERCERA: MONTO CONTRACTUAL

El monto total del presente contrato asciende a [CONSIGNAR MONEDA Y MONTO], que incluye todos los impuestos de Ley.

Este monto comprende el costo de la ejecución de la obra, todos los tributos, seguros, transporte, inspecciones, pruebas y, de ser el caso, los costos laborales conforme a la legislación vigente, así como cualquier otro concepto que pueda tener incidencia sobre la ejecución de la prestación materia del presente contrato.

CLÁUSULA CUARTA: DEL PAGO⁴¹

LA ENTIDAD se obliga a pagar la contraprestación a EL CONTRATISTA en [INDICAR MONEDA], en periodos de valorización [CONSIGNAR MENSUALES U OTRO TIPO DE PERÍODO], conforme a lo previsto en la sección específica de las bases. Asimismo, LA ENTIDAD o EL CONTRATISTA, según corresponda, se obligan a pagar el monto correspondiente al saldo de la liquidación del contrato de obra, en el plazo de [CONSIGNAR PLAZO EN DÍAS] días calendario, computados desde el día siguiente del consentimiento de la liquidación.

En caso de retraso en el pago de las valorizaciones, por razones imputables a LA ENTIDAD, EL CONTRATISTA tiene derecho al reconocimiento de los intereses legales efectivos, de

⁴¹ En cada caso concreto, dependiendo de la naturaleza del contrato, podrá adicionarse la información que resulte pertinente a efectos de generar el pago.

conformidad con el artículo 39 de la Ley de Contrataciones del Estado y los artículos 1244, 1245 y 1246 del Código Civil. Para tal efecto, se formulará una valorización de intereses y el pago se efectuará en las valorizaciones siguientes.

CLÁUSULA QUINTA: DEL PLAZO DE LA EJECUCIÓN DE LA PRESTACIÓN

El plazo de ejecución del presente contrato es de [] días calendario, el mismo que se computa desde el día siguiente de cumplidas las condiciones previstas en el artículo 176 del Reglamento.

Importante para la Entidad

- Cuando en el expediente de contratación se establezca que la obra debe ejecutarse bajo la modalidad de ejecución llave en mano, en lugar del párrafo anterior, deberá considerarse lo siguiente, según corresponda:

“El plazo de ejecución de la obra, el equipamiento, mobiliario y montaje hasta la puesta en servicio, materia de la presente convocatoria, es de [] días calendario, el mismo que se computa desde el día siguiente de cumplidas las condiciones previstas en el artículo 176 del Reglamento.”⁴²

“El plazo de ejecución de la obra, el equipamiento, mobiliario y montaje hasta la puesta en servicio, materia de la presente convocatoria, es de [] días calendario, el mismo que se computa desde el día siguiente de cumplidas las condiciones previstas en el artículo 176 del Reglamento y el plazo de la operación asistida de la obra es de [] días calendario, el cual debe estar expresado en días calendario.”⁴³

Incorporar a las bases o eliminar, según corresponda

CLÁUSULA SEXTA: PARTES INTEGRANTES DEL CONTRATO

El presente contrato está conformado por las bases integradas, la oferta ganadora, así como los documentos derivados del procedimiento de selección que establezcan obligaciones para las partes.

CLÁUSULA SÉTIMA: GARANTÍAS

EL CONTRATISTA entregó al perfeccionamiento del contrato la respectiva garantía incondicional, solidaria, irrevocable, y de realización automática en el país al solo requerimiento, a favor de LA ENTIDAD, por los conceptos, montos y vigencias siguientes:

- De fiel cumplimiento del contrato: [] (CONSIGNAR EL MONTO), a través de la [] (INDICAR EL TIPO DE GARANTÍA PRESENTADA) N° [] (INDICAR NÚMERO DEL DOCUMENTO) emitida por [] (SEÑALAR EMPRESA QUE LA EMITE). Monto que es equivalente al diez por ciento (10%) del monto del contrato original, la misma que debe mantenerse vigente hasta el consentimiento de la liquidación final.

En el caso que corresponda, consignar lo siguiente:

- Garantía fiel cumplimiento por prestaciones accesorias: [] (CONSIGNAR EL MONTO), a través de la [] (INDICAR EL TIPO DE GARANTÍA PRESENTADA) N° [] (INDICAR NÚMERO DEL

⁴² Este párrafo debe ser incluido en el caso de obras que se ejecuten bajo la modalidad de ejecución llave en mano que no incluya operación asistida.

⁴³ Este párrafo debe ser incluido en el caso de obras que se ejecuten bajo la modalidad de ejecución llave en mano que incluya operación asistida.

DOCUMENTO) emitida por [] (SEÑALAR EMPRESA QUE LA EMITE), la misma que debe mantenerse vigente hasta el cumplimiento total de las obligaciones garantizadas.

CLÁUSULA OCTAVA: EJECUCIÓN DE GARANTÍAS POR FALTA DE RENOVACIÓN

LA ENTIDAD puede solicitar la ejecución de las garantías cuando EL CONTRATISTA no las hubiere renovado antes de la fecha de su vencimiento, conforme a lo dispuesto en el literal a) del numeral 155.1 del artículo 155 del Reglamento de la Ley de Contrataciones del Estado.

Importante para la Entidad

- Sólo en el caso que la Entidad hubiese previsto otorgar adelanto, se debe incluir la siguiente cláusula:

CLÁUSULA NOVENA: ADELANTO DIRECTO

“LA ENTIDAD otorgará [] (CONSIGNAR NÚMERO DE ADELANTOS A OTORGARSE) adelantos directos por el [] (CONSIGNAR PORCENTAJE QUE EN NINGÚN CASO EXCEDAN EN CONJUNTO EL 10% DEL MONTO DEL CONTRATO ORIGINAL) del monto del contrato original.

EL CONTRATISTA debe solicitar formalmente el [] (CONSIGNAR ADELANTO O PRIMER DESEMBOLOSO DEL ADELANTO DIRECTO) dentro de los ocho (8) días siguientes a la suscripción del contrato, adjuntando a su solicitud la garantía por adelantos mediante carta fianza o póliza de caución y el comprobante de pago correspondiente. LA ENTIDAD debe entregar el monto solicitado dentro de los siete (7) días siguientes a la presentación de la solicitud de EL CONTRATISTA.

Asimismo, EL CONTRATISTA debe solicitar la entrega de los demás adelantos directos en [] (CONSIGNAR EL PLAZO Y OPORTUNIDAD PARA LA SOLICITUD) ⁴⁴. La entrega del o los adelantos se realizará en [] (CONSIGNAR PLAZO Y OPORTUNIDAD). ⁴⁵

Vencido el plazo para solicitar el adelanto no procederá la solicitud.

- Si LA ENTIDAD considera necesario entregar adelantos para materiales e insumos a EL CONTRATISTA, deberá consignar la siguiente cláusula:

CLÁUSULA DÉCIMA: ADELANTO PARA MATERIALES E INSUMOS

“LA ENTIDAD otorgará adelantos para materiales e insumos por el [] (CONSIGNAR PORCENTAJE) del monto del contrato original, conforme al calendario de adquisición de materiales e insumos presentado por EL CONTRATISTA.

La entrega de los adelantos se realizará en un plazo de [] (CONSIGNAR PLAZO) días calendario previos a la fecha prevista en el calendario de adquisición de materiales e insumos para cada adquisición, con la finalidad que EL CONTRATISTA pueda disponer de los materiales e insumos en la oportunidad prevista en el calendario de avance de obra valorizado. Para tal efecto, EL CONTRATISTA debe solicitar la entrega del adelanto en un plazo de [] (CONSIGNAR PLAZO) días calendario anteriores al inicio del plazo antes mencionado, adjuntando a su solicitud la garantía por adelantos mediante carta fianza o póliza de caución y el comprobante de pago respectivo.

La primera solicitud de EL CONTRATISTA debe realizarse una vez iniciado el plazo de ejecución de la obra. No procede el otorgamiento del adelanto para materiales e insumos en los casos en que las solicitudes correspondientes sean realizadas con posterioridad a

⁴⁴ Indicar el plazo y oportunidad conforme al expediente de contratación.

⁴⁵ Este párrafo solo deberá ser incluido cuando la Entidad prevea la entrega de más de un adelanto directo al contratista.

⁴⁶ De conformidad con el numeral 180.2 del artículo 180 del Reglamento, los adelantos para materiales e insumos, no pueden superar el veinte por ciento (20%) del monto del contrato original, y en el caso de contratos bajo la modalidad de llave en mano, en los que se haya previsto el adelanto para equipamiento y mobiliario, no pueden superar en conjunto dicho porcentaje.

las fechas señaladas en el calendario de adquisición de materiales e insumos.

- Si LA ENTIDAD considera necesario entregar adelantos para equipamiento y mobiliario, en el caso de contratos bajo la modalidad de llave en mano, deberá consignar la siguiente cláusula:

CLÁUSULA UNDÉCIMA: CONFORMIDAD DE LA OBRA

La conformidad de la obra será dada con la suscripción del Acta de Recepción de Obra.

CLÁUSULA DUODÉCIMA: DECLARACIÓN JURADA DEL CONTRATISTA

EL CONTRATISTA declara bajo juramento que se compromete a cumplir las obligaciones derivadas del presente contrato, bajo sanción de quedar inhabilitado para contratar con el Estado en caso de incumplimiento.

CLÁUSULA DÉCIMA TERCERA: ASIGNACIÓN DE RIESGOS DEL CONTRATO DE OBRA

Se adjunta como anexo a final de las presentes bases.

CLÁUSULA DÉCIMA CUARTA: RESPONSABILIDAD POR VICIOS OCULTOS

Ni la suscripción del Acta de Recepción de Obra, ni el consentimiento de la liquidación del contrato de obra, enervan el derecho de LA ENTIDAD a reclamar, posteriormente, por defectos o vicios ocultos, conforme a lo dispuesto por los artículos 40 de la Ley de Contrataciones del Estado y 173 de su Reglamento.

El plazo máximo de responsabilidad de EL CONTRATISTA es de **CONSIGNAR TIEMPO EN AÑOS, NO MENOR DE 7 AÑOS**, contados a partir de la conformidad de la recepción **INDICAR TOTAL O PARCIAL, SEGUN CORRESPONDA** de la obra.

CLÁUSULA DÉCIMA QUINTA: PENALIDADES

Si EL CONTRATISTA incurre en retraso injustificado en la ejecución de las prestaciones objeto del contrato, LA ENTIDAD le aplica automáticamente una penalidad por mora por cada día de atraso, de acuerdo a la siguiente fórmula:

$$\text{Penalidad Diaria} = \frac{0.10 \times \text{monto vigente}}{F \times \text{plazo vigente en días}}$$

Donde:

$$F = 0.15 \text{ para plazos mayores a sesenta (60) días o;}$$
$$F = 0.40 \text{ para plazos menores o iguales a sesenta (60) días.}$$

El retraso se justifica a través de la solicitud de ampliación de plazo debidamente aprobado. Adicionalmente, se considera justificado el retraso y en consecuencia no se aplica penalidad, cuando EL CONTRATISTA acredite, de modo objetivamente sustentado, que el mayor tiempo transcurrido no le resulta imputable. En este último caso la calificación del retraso como justificado por parte de LA ENTIDAD no da lugar al pago de gastos generales ni costos directos de ningún tipo, conforme el numeral 162.5 del artículo 162 del Reglamento de la Ley de Contrataciones del Estado.

Adicionalmente a la penalidad por mora se aplicarán las siguientes penalidades:

Otras penalidades			
N°	Supuesto de aplicación de penalidad	Forma de cálculo	Procedimiento
1	Cuando el personal acreditado permanezca menos de sesenta (60) días desde el inicio	INCLUIR LA FORMA DE CÁLCULO, QUE	Según informe del CONSIGNAR

	de su participación en la ejecución del contrato o del íntegro del plazo de ejecución, si este es menor a los sesenta (60) días, de conformidad con las disposiciones establecidas en el numeral 190.2 del artículo 190 del Reglamento.	NO PUEDE SER MENOR A LA MITAD DE UNA UNIDAD IMPOSITIVA TRIBUTARIA (0.5 UIT) NI MAYOR A UNA (1) UIT por cada día de ausencia del personal en obra en el plazo previsto.	INSPECTOR O SUPERVISOR DE LA OBRA, SEGUN CORRESPONDA.
2	En caso el contratista incumpla con su obligación de ejecutar la prestación con el personal acreditado o debidamente sustituido.	INCLUIR LA FORMA DE CÁLCULO, QUE NO PUEDE SER MENOR A LA MITAD DE UNA UNIDAD IMPOSITIVA TRIBUTARIA (0.5 UIT) NI MAYOR A UNA (1) UIT por cada día de ausencia del personal en obra.	Según informe del CONSIGNAR INSPECTOR O SUPERVISOR DE LA OBRA, SEGUN CORRESPONDA.
3	INCLUIR OTRAS PENALIDADES, DE SER EL CASO		

En caso se haya autorizado el uso del cuaderno de obra físico, incluir la siguiente penalidad⁴⁷:

Otras penalidades			
N°	Supuesto de aplicación de penalidad	Forma de cálculo	Procedimiento
(...)	Si el contratista o su personal, no permite el acceso al cuaderno de obra al CONSIGNAR INSPECTOR O SUPERVISOR DE LA OBRA, SEGUN CORRESPONDA, impidiéndole anotar las ocurrencias.	Cinco por mil (5/1000) del monto de la valorización por cada día de dicho impedimento.	Según informe del CONSIGNAR INSPECTOR O SUPERVISOR DE LA OBRA, SEGUN CORRESPONDA.
Esta penalidad solo aplica si el cuaderno de obra es físico.			

Importante

De haberse previsto otras penalidades a las previstas, incluir los supuestos de aplicación de penalidad, la forma de cálculo de la penalidad para cada supuesto y el procedimiento mediante el cual se verifica el supuesto a penalizar, conforme el artículo 163 del Reglamento de la Ley de Contrataciones del Estado.

Estas penalidades se deducen de las valorizaciones o en la liquidación final, según corresponda; o si fuera necesario, se cobra del monto resultante de la ejecución de la garantía de fiel cumplimiento.

La penalidad por mora y las otras penalidades pueden alcanzar cada una un monto máximo equivalente al diez por ciento (10%) del monto del contrato vigente, o de ser el caso, del ítem que debió ejecutarse.

Cuando se llegue a cubrir el monto máximo de la penalidad por mora o el monto máximo para otras penalidades, LA ENTIDAD puede resolver el contrato por incumplimiento.

CLÁUSULA DÉCIMA SEXTA: RESOLUCIÓN DEL CONTRATO

Cualquiera de las partes puede resolver el contrato, de conformidad con el numeral 32.3 del artículo 32 y artículo 36 de la Ley de Contrataciones del Estado, y el artículo 164 de su

⁴⁷ De conformidad con el numeral 9.3 de la Directiva N° 009-2020-OSCE/PER "Lineamientos para el uso del Cuaderno de Obra Digital", excepcionalmente, una Entidad, de manera previa a la convocatoria del procedimiento de selección de la contratación de una obra, puede solicitar autorización para usar un cuaderno de obra físico, cuando en el lugar donde se ejecuta la obra no haya acceso a internet. Para dicho efecto, debe presentar la respectiva solicitud, por cada contrato de obra, a través del formato previsto en el Anexo N° 1 de dicha Directiva.

Reglamento. De darse el caso, LA ENTIDAD procederá de acuerdo a lo establecido en los artículos 165 y 207 del Reglamento de la Ley de Contrataciones del Estado.

CLÁUSULA DÉCIMA SÉTIMA: RESPONSABILIDAD DE LAS PARTES

Cuando se resuelva el contrato por causas imputables a algunas de las partes, se debe resarcir los daños y perjuicios ocasionados, a través de la indemnización correspondiente. Ello no obsta la aplicación de las sanciones administrativas, penales y pecuniarias a que dicho incumplimiento diere lugar, en el caso que estas correspondan.

Lo señalado precedentemente no exime a ninguna de las partes del cumplimiento de las demás obligaciones previstas en el presente contrato.

CLÁUSULA DÉCIMA OCTAVA: ANTICORRUPCIÓN

EL CONTRATISTA declara y garantiza no haber, directa o indirectamente, o tratándose de una persona jurídica a través de sus socios, integrantes de los órganos de administración, apoderados, representantes legales, funcionarios, asesores o personas vinculadas a las que se refiere el artículo 7 del Reglamento de la Ley de Contrataciones del Estado, ofrecido, negociado o efectuado, cualquier pago o, en general, cualquier beneficio o incentivo ilegal en relación al contrato.

Asimismo, el CONTRATISTA se obliga a conducirse en todo momento, durante la ejecución del contrato, con honestidad, probidad, veracidad e integridad y de no cometer actos ilegales o de corrupción, directa o indirectamente o a través de sus socios, accionistas, participacionistas, integrantes de los órganos de administración, apoderados, representantes legales, funcionarios, asesores y personas vinculadas a las que se refiere el artículo 7 del Reglamento de la Ley de Contrataciones del Estado.

Además, EL CONTRATISTA se compromete a i) comunicar a las autoridades competentes, de manera directa y oportuna, cualquier acto o conducta ilícita o corrupta de la que tuviera conocimiento; y ii) adoptar medidas técnicas, organizativas y/o de personal apropiadas para evitar los referidos actos o prácticas.

Finalmente, EL CONTRATISTA se compromete a no colocar a los funcionarios públicos con los que deba interactuar, en situaciones reñidas con la ética. En tal sentido, reconoce y acepta la prohibición de ofrecerles a éstos cualquier tipo de obsequio, donación, beneficio y/o gratificación, ya sea de bienes o servicios, cualquiera sea la finalidad con la que se lo haga.

CLÁUSULA DÉCIMA NOVENA: MARCO LEGAL DEL CONTRATO

Sólo en lo no previsto en este contrato, en la Ley de Contrataciones del Estado y su Reglamento, en las directivas que emita el OSCE y demás normativa especial que resulte aplicable, serán de aplicación supletoria las disposiciones pertinentes del Código Civil vigente, cuando corresponda, y demás normas de derecho privado.

CLÁUSULA VIGÉSIMA: SOLUCIÓN DE CONTROVERSIAS⁴⁸

Las controversias que surjan entre las partes durante la ejecución del contrato se resuelven mediante conciliación o arbitraje, según el acuerdo de las partes.

Cualquiera de las partes tiene derecho a iniciar el arbitraje a fin de resolver dichas controversias dentro del plazo de caducidad previsto en la Ley de Contrataciones del Estado y su Reglamento.

Facultativamente, cualquiera de las partes tiene el derecho a solicitar una conciliación dentro del plazo de caducidad correspondiente, según lo señalado en el artículo 224 del Reglamento de la Ley de Contrataciones del Estado, sin perjuicio de recurrir al arbitraje, en caso no se llegue a un acuerdo entre ambas partes o se llegue a un acuerdo parcial. Las controversias sobre nulidad del contrato solo pueden ser sometidas a arbitraje.

⁴⁸ De acuerdo con el numeral 225.3 del artículo 225 del Reglamento, las partes pueden recurrir al arbitraje ad hoc cuando las controversias deriven de procedimientos de selección cuyo valor referencial sea menor o igual a cinco millones con 00/100 soles (S/ 5 000 000,00).

El Laudo arbitral emitido es inapelable, definitivo y obligatorio para las partes desde el momento de su notificación, según lo previsto en el numeral 45.21 del artículo 45 de la Ley de Contrataciones del Estado.

Importante para la Entidad

De acuerdo con lo dispuesto en el numeral 243.4 del artículo 243 del Reglamento, la obligatoriedad de someter a Junta de Resolución de Disputas las controversias en los contratos de obra por montos superiores a veinte millones con 00/100 Soles (S/ 20 000 000,00), es obligatoria. Asimismo, el sometimiento de la solución de controversias a una Junta de Resolución de Disputas en los contratos cuyos montos sean iguales o menores a veinte millones con 00/100 Soles (S/ 20 000 000,00) es facultativa. En tal sentido, según lo previsto en el Anexo N° 2 de la Directiva N° 012-2019-OSCE/CD incluir la siguiente cláusula, según corresponda:

CLÁUSULA VIGÉSIMA PRIMERA: JUNTA DE RESOLUCIÓN DE DISPUTAS

Las partes acuerdan para la solución de las controversias derivadas del presente Contrato de Obra conformar una Junta de Resolución de Disputas (en adelante, la JRD) de acuerdo a las disposiciones de la Ley de Contrataciones del Estado, su Reglamento y las directivas que emita OSCE al respecto (en adelante, las "Normas Aplicables a la JRD"); encargando su organización y administración al [DENOMINACIÓN O RAZÓN SOCIAL DEL CENTRO DE ADMINISTRACIÓN DESIGNADO POR LAS PARTES AL CUAL ENCARGAN LA ORGANIZACIÓN DE LA JRD].

La JRD estará compuesta por [TRES (3) MIEMBROS / UN (1) MIEMBRO], los/el cual/es será/n designado/s conforme a las Normas Aplicables a la JRD.

Todas las controversias generadas entre las partes con ocasión al presente Contrato de Obra deben ser sometidas, en primer lugar, a la decisión de la JRD de conformidad con las Normas Aplicables a las JRD.

La decisión que emita la JRD es vinculante y, por tanto, de inmediato y obligatorio cumplimiento para las partes conforme a lo establecido en las Normas Aplicables a la JRD. El incumplimiento de la decisión otorga a la parte afectada la potestad de resolver el contrato, previo aviso requiriendo el cumplimiento.

En caso alguna de las Partes no esté de acuerdo con la decisión emitida por la JRD, podrá someter la controversia a arbitraje conforme a lo establecido en las Normas Aplicables a la JRD. Las Partes acuerdan que es condición obligatoria para el inicio del arbitraje el haber concluido de modo previo el procedimiento ante la JRD.

Si una Parte no manifiesta su disconformidad con una decisión emitida por la JRD en el plazo previsto en las Normas Aplicables a las JRD, entonces dicha decisión adquiere el carácter de definitiva y no podrá ser sometida a arbitraje. Si una Parte manifiesta su disconformidad con una decisión emitida por la JRD en el plazo previsto en las Normas Aplicables a las JRD, pero no inicia el arbitraje respectivo en el plazo previsto en dichas Normas, aquella adquiere la calidad de definitiva.

Incorporar o eliminar, según corresponda

CLÁUSULA VIGÉSIMA SEGUNDA: FACULTAD DE ELEVAR A ESCRITURA PÚBLICA

Cualquiera de las partes puede elevar el presente contrato a Escritura Pública corriendo con todos los gastos que demande esta formalidad.

CLÁUSULA VIGÉSIMA TERCERA: DOMICILIO PARA EFECTOS DE LA EJECUCIÓN CONTRACTUAL

Las partes declaran el siguiente domicilio para efecto de las notificaciones que se realicen durante la ejecución del presente contrato:

DOMICILIO DE LA ENTIDAD: [REDACTED]

DOMICILIO DEL CONTRATISTA: [CONSIGNAR EL DOMICILIO SEÑALADO POR EL POSTOR GANADOR DE LA BUENA PRO AL PRESENTAR LOS REQUISITOS PARA EL PERFECCIONAMIENTO DEL CONTRATO]

La variación del domicilio aquí declarado de alguna de las partes debe ser comunicada a la otra parte, formalmente y por escrito, con una anticipación no menor de quince (15) días calendario.

De acuerdo con las bases integradas, la oferta y las disposiciones del presente contrato, las partes lo firman por duplicado en señal de conformidad en la ciudad de [.....] al [CONSIGNAR FECHA].

"LA ENTIDAD"

"EL CONTRATISTA"

Importante

Este documento puede firmarse digitalmente si ambas partes cuentan con firma digital, según la Ley N° 27269, Ley de Firmas y Certificados Digitales⁴⁹.

⁴⁹ Para mayor información sobre la normativa de firmas y certificados digitales ingresar a: <https://www.indecopi.gob.pe/web/firmas-digitales/firmar-y-certificados-digitales>

CAPÍTULO VI
CONSTANCIA DE PRESTACIÓN DE EJECUCIÓN DE OBRA

De conformidad con el artículo 169 del Reglamento, se deja expresa constancia de la culminación de la prestación derivada del contrato mencionado en el numeral 3 del presente documento.

1	DATOS DEL DOCUMENTO		Número del documento	
			Fecha de emisión del documento	
2	DATOS DEL CONTRATISTA		Nombre, denominación o razón social	
			RUC	
EN CASO EL CONTRATISTA SEA UN CONSORCIO, ADEMÁS SE DEBERÁ REGISTRAR LA SIGUIENTE INFORMACIÓN:				
			Nombre o razón social del integrante del consorcio	
			RUC	
			%	
			Descripción de las obligaciones	
3	DATOS DEL CONTRATO		Número del contrato	
			Tipo y número del procedimiento de selección	
			Descripción del objeto del contrato	
			Fecha de suscripción del contrato	
			Monto del contrato	
4	DATOS DE LA OBRA		Denominación de la obra	
			Ubicación de la obra (Región, Provincia y Distrito)	
			Nombres y apellidos del Supervisor de la Obra	
			Plazo original	días calendario
			Ampliación(es) de plazo	días calendario
			Total plazo	días calendario
			Fecha de culminación de la obra	
			Fecha de recepción de la obra	
			Fecha de liquidación de la obra	
			Número de adicionales de obra	
			Monto total de los adicionales	
			Número de deductivos	
			Monto total de los deductivos	
			Monto total de la obra (sólo componente de obra)	

5	APLICACIÓN DE PENALIDADES	Monto de las penalidades por mora			
		Monto de otras penalidades			
		Monto total de las penalidades aplicadas			
6	SOLUCIÓN DE CONTROVERSIAS DEL CONTRATO	Junta de Resolución de Disputas	Si		No
		Arbitraje	Si		No
		N° de arbitrajes			
7	DATOS DE LA ENTIDAD	Nombre de la Entidad			
		RUC de la Entidad			
		Nombres y apellidos del funcionario que emite la constancia			
		Cargo que ocupa en la Entidad			
		Teléfono de contacto			
8	NOMBRE, FIRMA Y SELLO DEL FUNCIONARIO COMPETENTE				

ANEXOS

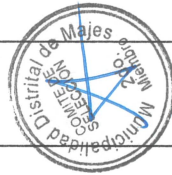

ANEXO N° 1

DECLARACIÓN JURADA DE DATOS DEL POSTOR

Señores
COMITÉ DE SELECCIÓN
LICITACIÓN PÚBLICA N° [CONSIGNAR NOMENCLATURA DEL PROCEDIMIENTO]
Presente.-

El que se suscribe, [.....], postor y/o Representante Legal de [CONSIGNAR EN CASO DE SER PERSONA JURÍDICA], identificado con [CONSIGNAR TIPO DE DOCUMENTO DE IDENTIDAD] N° [CONSIGNAR NÚMERO DE DOCUMENTO DE IDENTIDAD], con poder inscrito en la localidad de [CONSIGNAR EN CASO DE SER PERSONA JURÍDICA] en la Ficha N° [CONSIGNAR EN CASO DE SER PERSONA JURÍDICA] Asiento N° [CONSIGNAR EN CASO DE SER PERSONA JURÍDICA], **DECLARO BAJO JURAMENTO** que la siguiente información se sujeta a la verdad:

Nombre, Denominación o Razón Social :	
Domicilio Legal :	
RUC :	Teléfono(s) :
Correo electrónico :	

Autorización de notificación por correo electrónico:

Autorizo que se notifiquen al correo electrónico indicado las siguientes actuaciones:

1. Solicitud de reducción de la oferta económica.
2. Solicitud de subsanación de los requisitos para perfeccionar el contrato.
3. Solicitud para presentar los documentos para perfeccionar el contrato, según orden de prelación, de conformidad con lo previsto en el artículo 141 del Reglamento.
4. Respuesta a la solicitud de acceso al expediente de contratación.

Asimismo, me comprometo a remitir la confirmación de recepción, en el plazo máximo de dos (2) días hábiles de recibida la comunicación.

[CONSIGNAR CIUDAD Y FECHA]

.....
Firma, Nombres y Apellidos del postor o Representante legal, según corresponda

Importante

La notificación dirigida a la dirección de correo electrónico consignada se entenderá válidamente efectuada cuando la Entidad reciba acuse de recepción.

Importante

Cuando se trate de consorcios, la declaración jurada es la siguiente:

ANEXO N° 1

DECLARACIÓN JURADA DE DATOS DEL POSTOR

Señores
COMITÉ DE SELECCIÓN
LICITACIÓN PÚBLICA N° [CONSIGNAR NOMENCLATURA DEL PROCEDIMIENTO]
Presente.-

El que se suscribe, [.....], representante común del consorcio [CONSIGNAR EL NOMBRE DEL CONSORCIO], identificado con [CONSIGNAR TIPO DE DOCUMENTO DE IDENTIDAD] N° [CONSIGNAR NÚMERO DE DOCUMENTO DE IDENTIDAD], **DECLARO BAJO JURAMENTO** que la siguiente información se sujeta a la verdad:

Datos del consorciado 1	
Nombre, Denominación o Razón Social :	
Domicilio Legal :	
RUC :	Teléfono(s) :
Correo electrónico :	

Datos del consorciado 2	
Nombre, Denominación o Razón Social :	
Domicilio Legal :	
RUC :	Teléfono(s) :
Correo electrónico :	

Datos del consorciado ...	
Nombre, Denominación o Razón Social :	
Domicilio Legal :	
RUC :	Teléfono(s) :
Correo electrónico :	

Autorización de notificación por correo electrónico:

Correo electrónico del consorcio:

Autorizo que se notifiquen al correo electrónico indicado las siguientes actuaciones:

1. Solicitud de reducción de la oferta económica.
2. Solicitud de subsanación de los requisitos para perfeccionar el contrato.
3. Solicitud para presentar los documentos para perfeccionar el contrato, según orden de prelación, de conformidad con lo previsto en el artículo 141 del Reglamento.
4. Respuesta a la solicitud de acceso al expediente de contratación.

Asimismo, me comprometo a remitir la confirmación de recepción, en el plazo máximo de dos (2) días hábiles de recibida la comunicación.

[CONSIGNAR CIUDAD Y FECHA]

.....
Firma, Nombres y Apellidos del representante común del consorcio

Importante

La notificación dirigida a la dirección de correo electrónico consignada se entenderá válidamente efectuada cuando la Entidad reciba acuse de recepción.

ANEXO N° 2

DECLARACIÓN JURADA
(ART. 52 DEL REGLAMENTO DE LA LEY DE CONTRATACIONES DEL ESTADO)

Señores
COMITÉ DE SELECCIÓN
LICITACIÓN PÚBLICA N° [CONSIGNAR NOMENCLATURA DEL PROCEDIMIENTO]
Presente.-

Mediante el presente el suscrito, postor y/o Representante Legal de [CONSIGNAR EN CASO DE SER PERSONA JURÍDICA], declaro bajo juramento:

- No haber incurrido y me obligo a no incurrir en actos de corrupción, así como a respetar el principio de integridad.
- No tener impedimento para postular en el procedimiento de selección ni para contratar con el Estado, conforme al artículo 11 de la Ley de Contrataciones del Estado.
- Conocer las sanciones contenidas en la Ley de Contrataciones del Estado y su Reglamento, así como las disposiciones aplicables de la Ley N° 27444, Ley del Procedimiento Administrativo General.
- Participar en el presente proceso de contratación en forma independiente sin mediar consulta, comunicación, acuerdo, arreglo o convenio con ningún proveedor; y, conocer las disposiciones del Decreto Legislativo N° 1034, Decreto Legislativo que aprueba la Ley de Represión de Conductas Anticompetitivas.
- Conocer, aceptar y someterme a las bases, condiciones y reglas del procedimiento de selección.
- Ser responsable de la veracidad de los documentos e información que presento en el presente procedimiento de selección.
- Comprometirme a mantener la oferta presentada durante el procedimiento de selección y a perfeccionar el contrato, en caso de resultar favorecido con la buena pro.

[CONSIGNAR CIUDAD Y FECHA]

.....
Firma, Nombres y Apellidos del postor o
Representante legal, según corresponda

Importante

En el caso de consorcios, cada integrante debe presentar esta declaración jurada, salvo que sea presentada por el representante común del consorcio.

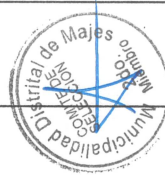
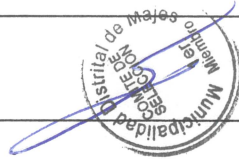

ANEXO N° 3

DECLARACIÓN JURADA DE CUMPLIMIENTO DEL EXPEDIENTE TÉCNICO

Señores
COMITÉ DE SELECCIÓN
LICITACIÓN PÚBLICA N° [CONSIGNAR NOMENCLATURA DEL PROCEDIMIENTO]
Presente.-

Es grato dirigirme a usted, para hacer de su conocimiento que luego de haber examinado las bases y demás documentos del procedimiento de la referencia y conociendo todos los alcances y las condiciones detalladas en dichos documentos, el postor que suscribe ofrece la ejecución de la obra [CONSIGNAR EL OBJETO DE LA CONVOCATORIA], de conformidad con el respectivo Expediente Técnico y las demás condiciones que se indican en el numeral 3.1 del Capítulo III de la sección específica de las bases y los documentos del procedimiento.

[CONSIGNAR CIUDAD Y FECHA]

.....
Firma, Nombres y Apellidos del postor o
Representante legal o común, según corresponda

ANEXO N° 4

DECLARACIÓN JURADA DE PLAZO DE EJECUCIÓN DE LA OBRA

Señores
COMITÉ DE SELECCIÓN
LICITACIÓN PÚBLICA N° [CONSIGNAR NOMENCLATURA DEL PROCEDIMIENTO]
Presente.-

Mediante el presente, con pleno conocimiento de las condiciones que se exigen en las bases del procedimiento de la referencia, me comprometo a ejecutar la obra [CONSIGNAR LA DENOMINACIÓN DE LA CONVOCATORIA] en el plazo de [CONSIGNAR EL PLAZO OFERTADO, EL CUAL DEBE SER EXPRESADO EN DÍAS CALENDARIO] días calendario.

[CONSIGNAR CIUDAD Y FECHA]

.....
Firma, Nombres y Apellidos del postor o
Representante legal o común, según corresponda

Importante para la Entidad

* Cuando en el expediente de contratación establezca que la obra debe ejecutarse bajo la modalidad de ejecución llave en mano, considerar lo siguiente, según corresponda.

"Mediante el presente, con pleno conocimiento de las condiciones que se exigen en las bases del procedimiento de la referencia, me comprometo a ejecutar la obra [CONSIGNAR LA DENOMINACIÓN DE LA CONVOCATORIA], su equipamiento, mobiliario y montaje hasta la puesta en servicio, en el plazo de [CONSIGNAR EL PLAZO OFERTADO, EL CUAL DEBE ESTAR EXPRESADO EN DÍAS CALENDARIO] días calendario." ⁵⁰

"Mediante el presente, con pleno conocimiento de las condiciones que se exigen en las bases del procedimiento de la referencia, me comprometo a ejecutar la obra [CONSIGNAR LA DENOMINACIÓN DE LA CONVOCATORIA], su equipamiento, mobiliario y montaje hasta la puesta en servicio, en el plazo de [CONSIGNAR EL PLAZO OFERTADO, EL CUAL DEBE ESTAR EXPRESADO EN DÍAS CALENDARIO] días calendario, y la ejecución de la operación asistida de la obra en el plazo de [CONSIGNAR EL PLAZO OFERTADO DE LA PRESTACIÓN ASISTIDA DE LA OBRA, EL CUAL DEBE ESTAR EXPRESADO EN DÍAS CALENDARIO] días calendario." ⁵¹

Incluir las disposiciones, según corresponda. Una vez culminada la elaboración de las bases, las notas que no se incorporen deben ser eliminadas

⁵⁰ Este párrafo debe ser incluido en el caso de obras que se ejecuten bajo la modalidad de ejecución llave en mano que no incluya operación asistida.

⁵¹ Este párrafo debe ser incluido en el caso de obras que se ejecuten bajo la modalidad de ejecución llave en mano que incluya operación asistida.

ANEXO N° 5

PROMESA DE CONSORCIO
(Sólo para el caso en que un consorcio se presente como postor)

Señores
COMITÉ DE SELECCIÓN
LICITACIÓN PÚBLICA N° [CONSIGNAR NOMENCLATURA DEL PROCEDIMIENTO]
Presente.-

Los suscritos declaramos expresamente que hemos convenido en forma irrevocable, durante el lapso que dure el procedimiento de selección, para presentar una oferta conjunta a la LICITACIÓN PÚBLICA N° [CONSIGNAR NOMENCLATURA DEL PROCEDIMIENTO].

Asimismo, en caso de obtener la buena pro, nos comprometemos a formalizar el contrato de consorcio, de conformidad con lo establecido por el artículo 140 del Reglamento de la Ley de Contrataciones del Estado, bajo las siguientes condiciones:

a) Integrantes del consorcio

1. [NOMBRE, DENOMINACIÓN O RAZÓN SOCIAL DEL CONSORCIADO 1].
2. [NOMBRE, DENOMINACIÓN O RAZÓN SOCIAL DEL CONSORCIADO 2].

b) Designamos a [CONSIGNAR NOMBRES Y APELLIDOS DEL REPRESENTANTE COMÚN], identificado con [CONSIGNAR TIPO DE DOCUMENTO DE IDENTIDAD] N° [CONSIGNAR NÚMERO DE DOCUMENTO DE IDENTIDAD], como representante común del consorcio para efectos de participar en todos los actos referidos al procedimiento de selección, suscripción y ejecución del contrato correspondiente con [CONSIGNAR NOMBRE DE LA ENTIDAD].

Asimismo, declaramos que el representante común del consorcio no se encuentra impedido, inhabilitado ni suspendido para contratar con el Estado.

c) Fijamos nuestro domicilio legal común en [.....].

d) Las obligaciones que corresponden a cada uno de los integrantes del consorcio son las siguientes:

1. OBLIGACIONES DE [NOMBRE, DENOMINACIÓN O RAZÓN SOCIAL DEL CONSORCIADO 1] [%] ⁵²

[DESCRIBIR LAS OBLIGACIONES DEL CONSORCIADO 1]

2. OBLIGACIONES DE [NOMBRE, DENOMINACIÓN O RAZÓN SOCIAL DEL CONSORCIADO 2] [%] ⁵³

[DESCRIBIR LAS OBLIGACIONES DEL CONSORCIADO 2]

TOTAL OBLIGACIONES

100% ⁵⁴

⁵² Consignar únicamente el porcentaje total de las obligaciones, el cual debe ser expresado en número entero, sin decimales.

⁵³ Consignar únicamente el porcentaje total de las obligaciones, el cual debe ser expresado en número entero, sin decimales.

⁵⁴ Este porcentaje corresponde a la sumatoria de los porcentajes de las obligaciones de cada uno de los integrantes del consorcio.

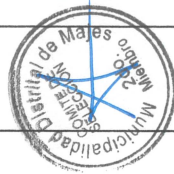

[CONSIGNAR CIUDAD Y FECHA]

.....
Consortiado 1
Nombres, apellidos y firma del Consortiado 1
o de su Representante Legal
Tipo y N° de Documento de Identidad

.....
Consortiado 2
Nombres, apellidos y firma del Consortiado 2
o de su Representante Legal
Tipo y N° de Documento de Identidad

Importante

De conformidad con el artículo 52 del Reglamento, las firmas de los integrantes del consorcio deben ser legalizadas.

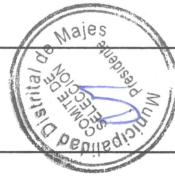

Importante para la Entidad

En caso de la contratación de la ejecución de una obra bajo el sistema a suma alzada incluir el siguiente anexo:

Esta nota deberá ser eliminada una vez culminada la elaboración de las bases

ANEXO N° 6

PRECIO DE LA OFERTA

ÍTEM N° [INDICAR NÚMERO]

Señores
COMITÉ DE SELECCIÓN
LICITACIÓN PÚBLICA N° [CONSIGNAR NOMENCLATURA DEL PROCEDIMIENTO]
Presente.-

Es grato dirigirme a usted, para hacer de su conocimiento que, de acuerdo con las bases, mi oferta es la siguiente:

CONCEPTO	PRECIO TOTAL
TOTAL	

El precio de la oferta [CONSIGNAR LA MONEDA DE LA CONVOCATORIA] incluye todos los tributos, seguros, transporte, inspecciones, pruebas y, de ser el caso, los costos laborales conforme a la legislación vigente, así como cualquier otro concepto que pueda tener incidencia sobre el costo de la obra a ejecutar, excepto la de aquellos postores que gocen de alguna exoneración legal, no incluirán en el precio de su oferta los tributos respectivos.

[CONSIGNAR CIUDAD Y FECHA]

.....
Firma, Nombres y Apellidos del postor o
Representante legal o común, según corresponda

Importante

- El postor debe adjuntar el desgagado de partidas que sustenta su oferta, tal como se muestra de manera referencial en el siguiente ejemplo:

N° ITEM	PARTIDA	UNIDAD	METRADO	PU	SUB TOTAL
1	Total costo directo (A)				
2	Gastos generales				
2.1	Gastos fijos				

2.2	Gastos variables
	Total gastos generales (B)
3	Utilidad (C)
	SUBTOTAL (A+B+C)
4	IGV ⁵⁵
5	Monto total de la oferta

- En caso que el postor reduzca su oferta, según lo previsto en el artículo 68 del Reglamento, debe presentar nuevamente este Anexo.
- El postor que goce de alguna exoneración legal, debe indicar que su oferta no incluye el tributo materia de la exoneración, debiendo incluir el siguiente texto:
"Mi oferta no incluye [CONSIGNAR EL TRIBUTO MATERIA DE LA EXONERACIÓN]".
- De ser el caso, el análisis de precios unitarios y el detalle de los gastos generales fijos y variables no se presentan en la oferta, sino para el perfeccionamiento del contrato.

Importante para la Entidad

- A fin de facilitar la labor del comité de selección, se recomienda publicar conjuntamente con las bases un archivo en Excel del presupuesto de la obra conforme el expediente técnico a fin de que los postores puedan utilizarlo al momento de elaborar su oferta. En tal caso, consignar lo siguiente:
"Adicionalmente al documento escaneado del presente anexo, el postor puede adjuntar el archivo en Excel del presupuesto de la obra (que fue publicado conjuntamente con las bases), completando la información que sustenta el precio de su oferta. En caso de divergencia prevalece el documento escaneado del precio de la oferta".
- En caso de procedimientos según relación de ítems, consignar lo siguiente:
"El postor debe presentar el precio de su oferta en forma independiente, en los ítems que se presente".
- En caso de contratación de obras por paquete, consignar lo siguiente:
"El postor debe presentar el precio de su oferta con el detalle de cada obra incluida en el paquete".
- En caso de contrataciones que conlleven la ejecución de prestaciones accesorias, consignar lo siguiente:
"El postor debe detallar en el precio de su oferta, el monto correspondiente a la prestación principal y las prestaciones accesorias".
- Si durante la fase de actos preparatorios, las Entidades advierten que es posible la participación de proveedores que gozan del beneficio de la exoneración del IGV prevista en la Ley N° 27037, Ley de Promoción de la Inversión en la Amazonía, consignar lo siguiente:
"La oferta de los postores que presenten la Declaración Jurada de cumplimiento de condiciones para la aplicación de la exoneración del IGV (Anexo N° 7), debe encontrarse dentro de los límites del valor referencial sin IGV".

Incluir las disposiciones, según corresponda. Una vez culminada la elaboración de las bases, las notas que no se incorporen deben ser eliminadas

⁵⁵ Para el cálculo del IGV, aplica el redondeo previsto en la Resolución de Superintendencia SUNAT N° 025-2000/SUNAT o norma que la reemplace. En ese sentido, el porcentaje se calcula considerando dos (2) decimales. Para efectos del redondeo i) Si el primer decimal siguiente es inferior a cinco (5), el valor permanecerá igual, suprimiéndose los decimales posteriores y ii) Si el primer decimal siguiente es igual o superior a cinco (5), el valor será incrementado en un centésimo.

ANEXO N° 9

DECLARACIÓN JURADA
(NUMERAL 49.4 DEL ARTÍCULO 49 DEL REGLAMENTO)

Señores
COMITÉ DE SELECCIÓN
LICITACIÓN PÚBLICA N° [CONSIGNAR NOMENCLATURA DEL PROCEDIMIENTO]
Presente.-

Mediante el presente el suscrito, postor y/o Representante Legal de [CONSIGNAR EN CASO DE SER PERSONA JURÍDICA], declaro que la experiencia que acredito de la empresa [CONSIGNAR LA DENOMINACIÓN DE LA PERSONA JURÍDICA] como consecuencia de una reorganización societaria, no se encuentra en el supuesto establecido en el numeral 49.4 del artículo 49 del Reglamento.

[CONSIGNAR CIUDAD Y FECHA]

.....
Firma, Nombres y Apellidos del postor o
Representante legal, según corresponda

Importante

A efectos de cautelar la veracidad de esta declaración, el postor puede verificar la información de la Relación de Proveedores Sancionados por el Tribunal de Contrataciones del Estado con Sanción Vigente en <http://portal.osce.gob.pe/rmp/content/relación-de-proveedores-sancionados>.

También le asiste dicha facultad al órgano encargado de las contrataciones o al órgano de la Entidad al que se le haya asignado la función de verificación de la oferta presentada por el postor ganador de la buena pro.

ANEXO N° 10

EXPERIENCIA DEL POSTOR EN LA ESPECIALIDAD

Señores
COMITÉ DE SELECCIÓN
LICITACIÓN PÚBLICA N° 00-2025-MDM-1
Presente:-

Mediante el presente, el suscrito detalla lo siguiente como EXPERIENCIA EN OBRAS SIMILARES:

N°	CLIENTE	OBJETO DEL CONTRATO	N° CONTRATO	FECHA DEL CONTRATO ⁵⁶	FECHA DE RECEPCIÓN DE LA OBRA	EXPERIENCIA ⁵⁷ DE: PROVENIENTE	MONEDA	IMPORTE ⁵⁸	TIPO DE CAMBIO VENTA ⁵⁹	MONTO FACTURADO ACUMULADO ⁶⁰
1										
2										
3										
4										
5										
6										

⁵⁶ Se refiere a la fecha de suscripción del contrato.

⁵⁷ Si el titular de la experiencia no es el postor, consignar si dicha experiencia corresponde a la matriz, en caso que el postor sea sucursal, o fue transmitida por reorganización societaria, debiendo acompañar la documentación sustentatoria correspondiente. Al respecto, según la Opinión N° 216-2017/DIN, "Considerando que la sociedad matriz y la sucursal constituyen la misma persona jurídica, la experiencia de la matriz puede ser considerada como experiencia del postor, siempre que la experiencia de la matriz sea la que se está evaluando y la experiencia de la sucursal sea la que se está evaluando. Asimismo, si en virtud de la escisión se transfiere un bloque patrimonial consistente en una línea de negocio completa, la sociedad resultante podrá acreditar como suya la experiencia de la sociedad escindida, correspondiente a la línea de negocio transmitida. De esta manera, la sociedad resultante podrá emplear la experiencia transmitida, como consecuencia de la reorganización societaria antes descrita, en los futuros procesos de selección en los que participe".

⁵⁸ Se refiere al monto del contrato ejecutado incluido adicionales y reducciones, de ser el caso.

⁵⁹ El tipo de cambio venta debe corresponder al publicado por la SBS correspondiente a la fecha de suscripción del contrato.

⁶⁰ Consignar en la moneda establecida para el valor referencial.

N°	CLIENTE	OBJETO DEL CONTRATO	N° CONTRATO	FECHA DEL CONTRATO ⁵⁶	FECHA DE RECEPCIÓN DE LA OBRA	EXPERIENCIA ⁵⁷ DE: PROVENIENTE	MONEDA	IMPORTE ⁵⁸	TIPO DE CAMBIO VENTA ⁵⁹	MONTO FACTURADO ACUMULADO ⁶⁰
7										
8										
9										
10										
TOTAL										

[CONSIGNAR CIUDAD Y FECHA]

Firma, Nombres y Apellidos del postor o Representante legal o común, según corresponda

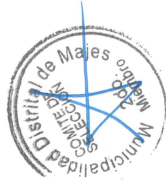

ANEXO N° 12

AUTORIZACIÓN DE NOTIFICACIÓN DE LA DECISIÓN DE LA ENTIDAD SOBRE LA
SOLICITUD DE AMPLIACIÓN DE PLAZO MEDIANTE MEDIOS ELECTRÓNICOS DE
COMUNICACIÓN

(DOCUMENTO A PRESENTAR EN EL PERFECCIONAMIENTO DEL CONTRATO)

Señores

COMITÉ DE SELECCIÓN

LICITACIÓN PÚBLICA N° [CONSIGNAR NOMENCLATURA DEL PROCEDIMIENTO]

Presente.-

El que se suscribe, [.....], postor adjudicado y/o Representante Legal de [CONSIGNAR EN CASO DE SER PERSONA JURÍDICA], identificado con [CONSIGNAR TIPO DE DOCUMENTO DE IDENTIDAD] N° [CONSIGNAR NÚMERO DE DOCUMENTO DE IDENTIDAD], autorizo que durante la ejecución del contrato se me notifique al correo electrónico [INDICAR EL CORREO ELECTRÓNICO] lo siguiente:

✓ Notificación de la decisión de la Entidad respecto a la solicitud de ampliación de plazo.

[CONSIGNAR CIUDAD Y FECHA]

.....
Firma, Nombres y Apellidos del postor o
Representante legal o común, según
corresponda

Importante

La notificación de la decisión de la Entidad respecto a la solicitud de ampliación de plazo se efectúa por medios electrónicos de comunicación, siempre que se cuente con la autorización correspondiente y sea posible obtener un acuse de recibo a través del mecanismo utilizado.

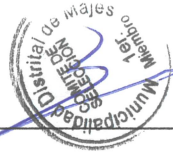

[illegible]

EVALUACIÓN DE RIESGOS, PELIGROS Y VULNERABILIDADES

RESUMEN DE RIESGOS										
Formato para asignar los riesgos										
1. NÚMERO Y FECHA DEL DOCUMENTO		Número	001		2. DATOS GENERALES DEL PROYECTO		Nombre del Proyecto	"MEJORAMIENTO Y AMPLIACIÓN DEL SERVICIO EDUCATIVO DEL NIVEL SECUNDARIA DE LA I.E. 40284 PEDRO PAULET MOSTAJO EN EL DISTRITO DE MAJES, PROVINCIA DE CAYLLOMA Y DEPARTAMENTO DE AREQUIPA" La zona del proyecto se ubica entre las coordenadas geográficas - 18.388486, -72.17874, con código de ubigeo: 040520ciudad. majes- distrito de majes - provincia caylloma departamento de arequipa		
		Fecha	diciembre 2023				Ubicación Geográfica			
3.INFORMACIÓN DEL RIESGO			4 PLAN DE RESPUESTA A LOS RIESGOS							
			4.1 ESTRATEGIA SELECCIONADA				4.2 ACCIONES A REALIZAR EN EL MARCO DEL PLAN		4.3 RIESGO ASIGNADO A	
3.1 CÓDIGO DE RIESGO	3.2 DESCRIPCIÓN DEL RIESGO	3.3 PRIORIDAD DEL RIESGO	Mitigar el riesgo	Evitar el riesgo	Aceptar el riesgo	Transferir el riesgo			Entidad	Contratista
R - 1	SISMOS	MODERADA	X					<p>Sensibilización en la Gestión del Riesgo de Desastres, considerando los peligros de origen natural, acciones de preparación y respuesta. Establecer niveles de coordinación con las autoridades de Defensa Civil.</p>		X
R - 2	INUNDACIONES	BAJA	X					<p>Conocimiento de los peligros de origen natural acciones de preparación y respuesta. Establecer niveles de coordinación con las autoridades de Defensa Civil. Evitar Ejecución de obras durante los ciclos lluviosos.</p>		X
R - 3	DERRUMBES	MUY BAJA	X					<p>Conocimiento de la Gestión del Riesgo de Desastres Desarrollo de acciones de preparación y respuesta. Establecer niveles de coordinación con las autoridades de Defensa Civil.</p>		X
R - 4	ERUPCION VOLCANICA	ALTA			X			<p>Establecer niveles de coordinación con las autoridades de Defensa Civil, para acciones de preparación y evacuación, Implementar Sistema de Alerta Temprana SAT.</p>	-	-
R - 5	CONTAMINACION AMBIENTAL	BAJA		X				<p>Implementar al Plan de Manejo Ambiental. Controlar el uso de agroquímicos contaminantes.</p>		X
R - 6	FALLAS ESTRUCTURALES	MUY BAJA		X				<p>Implementar adecuada Supervisión de Obra y cumplir con las Especificaciones Técnicas. Realizar pruebas y controles de Campo.</p>		X
R - 7	ACCIONES DE TRABAJO	MODERADA		X				<p>Implementar Comité de Seguridad. Implementar Charlas de Seguridad y usos obligatorios de EPPs.</p>		X
R - 8	OPOSICION SOCIAL	BAJA	X					<p>Implementar programa de Sensibilización Prolocal, así como Plan de Comunicaciones de la Ejecución de Obra. Satisfacer la Obra y dar seguridad.</p>	X	X
R - 9	VANDALISMO	MODERADA		X				<p>Implementar Seguridad y Resguardo policial de ser el caso. Mantener Niveles de Coordinación de Seguridad con la Población.</p>		X
R - 10	RESTOS ARQUEOLOGICOS	MODERADA	X					<p>Contar con Certificado de inexistencia de Restos Arqueológicos - CIRA. Implementar Plan de Monitoreo Arqueológico.</p>		X
R - 11	DEMORA EN EL SUMINISTRO DE MATERIALES	MODERADA		X				<p>Adecuade planificación para la adquisición y suministro de materiales dentro de los Plazos Previstos. Supervisión de calidad.</p>		X

EVALUACIÓN DE RIESGOS, PELIGROS Y VULNERABILIDADES

000482

1. Alameda del PROTECTO
 2. SEFE CIP 98745
 3. Alameda del PROTECTO
 4. SEFE CIP 98745
 5. Alameda del PROTECTO
 6. SEFE CIP 98745
 7. Alameda del PROTECTO
 8. SEFE CIP 98745
 9. Alameda del PROTECTO
 10. SEFE CIP 98745
 11. Alameda del PROTECTO
 12. SEFE CIP 98745
 13. Alameda del PROTECTO
 14. SEFE CIP 98745
 15. Alameda del PROTECTO
 16. SEFE CIP 98745
 17. Alameda del PROTECTO
 18. SEFE CIP 98745
 19. Alameda del PROTECTO
 20. SEFE CIP 98745
 21. Alameda del PROTECTO
 22. SEFE CIP 98745
 23. Alameda del PROTECTO
 24. SEFE CIP 98745
 25. Alameda del PROTECTO
 26. SEFE CIP 98745
 27. Alameda del PROTECTO
 28. SEFE CIP 98745
 29. Alameda del PROTECTO
 30. SEFE CIP 98745
 31. Alameda del PROTECTO
 32. SEFE CIP 98745
 33. Alameda del PROTECTO
 34. SEFE CIP 98745
 35. Alameda del PROTECTO
 36. SEFE CIP 98745
 37. Alameda del PROTECTO
 38. SEFE CIP 98745
 39. Alameda del PROTECTO
 40. SEFE CIP 98745
 41. Alameda del PROTECTO
 42. SEFE CIP 98745
 43. Alameda del PROTECTO
 44. SEFE CIP 98745
 45. Alameda del PROTECTO
 46. SEFE CIP 98745
 47. Alameda del PROTECTO
 48. SEFE CIP 98745
 49. Alameda del PROTECTO
 50. SEFE CIP 98745
 51. Alameda del PROTECTO
 52. SEFE CIP 98745
 53. Alameda del PROTECTO
 54. SEFE CIP 98745
 55. Alameda del PROTECTO
 56. SEFE CIP 98745
 57. Alameda del PROTECTO
 58. SEFE CIP 98745
 59. Alameda del PROTECTO
 60. SEFE CIP 98745
 61. Alameda del PROTECTO
 62. SEFE CIP 98745
 63. Alameda del PROTECTO
 64. SEFE CIP 98745
 65. Alameda del PROTECTO
 66. SEFE CIP 98745
 67. Alameda del PROTECTO
 68. SEFE CIP 98745
 69. Alameda del PROTECTO
 70. SEFE CIP 98745
 71. Alameda del PROTECTO
 72. SEFE CIP 98745
 73. Alameda del PROTECTO
 74. SEFE CIP 98745
 75. Alameda del PROTECTO
 76. SEFE CIP 98745
 77. Alameda del PROTECTO
 78. SEFE CIP 98745
 79. Alameda del PROTECTO
 80. SEFE CIP 98745
 81. Alameda del PROTECTO
 82. SEFE CIP 98745
 83. Alameda del PROTECTO
 84. SEFE CIP 98745
 85. Alameda del PROTECTO
 86. SEFE CIP 98745
 87. Alameda del PROTECTO
 88. SEFE CIP 98745
 89. Alameda del PROTECTO
 90. SEFE CIP 98745
 91. Alameda del PROTECTO
 92. SEFE CIP 98745
 93. Alameda del PROTECTO
 94. SEFE CIP 98745
 95. Alameda del PROTECTO
 96. SEFE CIP 98745
 97. Alameda del PROTECTO
 98. SEFE CIP 98745
 99. Alameda del PROTECTO
 100. SEFE CIP 98745

EVALUACIÓN DE RIESGOS, PELIGROS Y VULNERABILIDADES



000493

[illegible]

EVALUACIÓN DE RIESGOS, PELIGROS Y VULNERABILIDADES

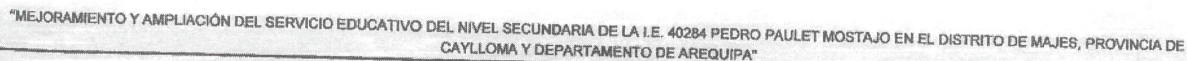

000480

Formato para asignar los riesgos

[illegible]

Anexo N° 03

EVALUACIÓN DE RIESGOS, PELIGROS Y VULNERABILIDADES



"MEJORAMIENTO Y AMPLIACIÓN DEL SERVICIO EDUCATIVO DEL NIVEL SECUNDARIA DE LA I.E. 40284 PEDRO PAULET MOSTAJO EN EL DISTRITO DE MAJES, PROVINCIA DE CAYLLOMA Y DEPARTAMENTO DE AREQUIPA"

0004810

Formato para asignar los riesgos

[illegible]

Anexo N° 03

EVALUACIÓN DE RIESGOS, PELIGROS Y VULNERABILIDADES



817000

Formato para asignar los riesgos

[illegible]

Anexo N° 03

EVALUACIÓN DE RIESGOS, PELIGROS Y VULNERABILIDADES

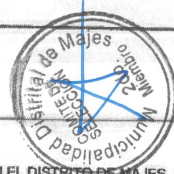

"MEJORAMIENTO Y AMPLIACIÓN DEL SERVICIO EDUCATIVO DEL NIVEL SECUNDARIA DE LA I.E. 40284 PEDRO PAULET MOSTAJO EN EL DISTRITO DE MAJES, PROVINCIA DE CAYLLOMA Y DEPARTAMENTO DE AREQUIPA"

62800

Formato para asignar los riesgos

[illegible]

Anexo N° 03

EVALUACIÓN DE RIESGOS, PELIGROS Y VULNERABILIDADES



000476

[illegible]

Anexo N° 03

EVALUACIÓN DE RIESGOS, PELIGROS Y VULNERABILIDADES

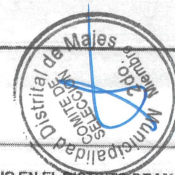
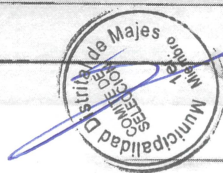
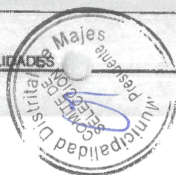

"MEJORAMIENTO Y AMPLIACIÓN DEL SERVICIO EDUCATIVO DEL NIVEL SECUNDARIA DE LA I.E. 40284 PEDRO PAULET MOSTAJO EN EL DISTRITO DE MAJES, PROVINCIA DE CAYLLOMA Y DEPARTAMENTO DE AREQUIPA"

000477

[illegible]

Anexo N° 03

EVALUACIÓN DE RIESGOS, PELIGROS Y VULNERABILIDADES

Formato para asignar los riesgos

1. NÚMERO Y FECHA DEL DOCUMENTO		Número	001		2. DATOS GENERALES DEL PROYECTO		Nombre del Proyecto	"MEJORAMIENTO Y AMPLIACIÓN DEL SERVICIO EDUCATIVO DEL NIVEL SECUNDARIA DE LA I.E. 40284 PEDRO PAULET MOSTAJO EN EL DISTRITO DE MAJES, PROVINCIA DE CAYLLOMA Y DEPARTAMENTO DE AREQUIPA"	
		Fecha	DICIEMBRE DEL 2023				Ubicación Geográfica	la zona del proyecto se ubica entre las coordenadas geográficas - 16.388489, -72.17874, con código de ubigeo: 040520ciudad. majes - distrito de majes - provincia caylloma departamento de Arequipa	
3. INFORMACIÓN DEL RIESGO					4. PLAN DE RESPUESTA A LOS RIESGOS				
			4.1 ESTRATEGIA SELECCIONADA				4.2 ACCIONES A REALIZAR EN EL MARCO DEL PLAN		
3.1 CÓDIGO DE RIESGO	3.2 DESCRIPCIÓN DEL RIESGO	3.3 PRIORIDAD DEL RIESGO	Mitigar el riesgo	Evitar el riesgo	Aceptar el riesgo	Transferir el riesgo	4.3 RIESGO ASIGNADO A		
A001	DEMORA EN EL SUMINISTRO DE MATERIALES	MODERADA		X			CONTAR DE UN PLAN DE CONTINGENCIA POR EL CASO DE LA DEMORA EN EL SUMINISTRO DE MATERIALES	Entidad	Contratista

EVALUACIÓN DE RIESGOS, PELIGROS Y VULNERABILIDADES

Formato para asignar los riesgos

1. NÚMERO Y FECHA DEL DOCUMENTO		Número	001		2. DATOS GENERALES DEL PROYECTO		Nombre del Proyecto	"MEJORAMIENTO Y AMPLIACIÓN DEL SERVICIO EDUCATIVO DEL NIVEL SECUNDARIA DE LA I.E. 40284 PEDRO PAULET MOSTAJO EN EL DISTRITO DE MAJES, PROVINCIA DE CAYLLOMA Y DEPARTAMENTO DE AREQUIPA"	
		Fecha	DICIEMBRE DEL 2023				Ubicación Geográfica	la zona del proyecto se ubica entre las coordenadas geográficas - 16.388489, -72.17874, con código de ubigeo: 040520ciudad. majes - distrito de majes - provincia caylloma departamento de Arequipa	
3. INFORMACIÓN DEL RIESGO					4. PLAN DE RESPUESTA A LOS RIESGOS				
			4.1 ESTRATEGIA SELECCIONADA				4.2 ACCIONES A REALIZAR EN EL MARCO DEL PLAN		
3.1 CÓDIGO DE RIESGO	3.2 DESCRIPCIÓN DEL RIESGO	3.3 PRIORIDAD DEL RIESGO	Mitigar el riesgo	Evitar el riesgo	Aceptar el riesgo	Transferir el riesgo	4.3 RIESGO ASIGNADO A		
A001	RESTOS ARQUEOLÓGICOS	MODERADA	X				CONTAR DE UN PLAN DE CONTINGENCIA POR EL CASO DE EXISTIR RESTOS ARQUEOLÓGICOS	Entidad	Contratista