



Gestión de Servicio Social

ORGANISMO PÚBLICO INFRAESTRUCTURA PARA LA
PRODUCTIVIDAD

"Año del Bicentenario, de la Consolidación de Nuestra Independencia, y de la Conmemoración de las
Heroicas Batallas de Junín y Ayacucho"

REQUERIMIENTOS TECNICOS MINIMOS

EJECUCIÓN DE LA OBRA:

"IOARR: RENOVACION DE SALA DE HOSPITALIZACION; REMODELACION DE TOPICO DE PROCEDIMIENTOS, SALA DE OBSERVACION Y COBERTURA; ADEMÁS DE OTROS ACTIVOS EN EL(LA) HOSPITAL REGIONAL DE LORETO "FELIPE SANTIAGO ARRIOLA IGLESIAS" DEPARTAMENTO DE CIRUGIA DISTRITO DE PUNCHANA, PROVINCIA MAYNAS, DEPARTAMENTO LORETO CUI N° 2593320"

I. EXPEDIENTE TÉCNICO E INFORMACIÓN COMPLEMENTARIA DEL EXPEDIENTE TÉCNICO

A. CONSIDERACIONES GENERALES

1. NOMBRE DEL PROYECTO:

EJECUCION DE LA OBRA "IOARR: RENOVACION DE SALA DE HOSPITALIZACION; REMODELACION DE TOPICO DE PROCEDIMIENTOS, SALA DE OBSERVACION Y COBERTURA; ADEMÁS DE OTROS ACTIVOS EN EL(LA) HOSPITAL REGIONAL DE LORETO "FELIPE SANTIAGO ARRIOLA IGLESIAS" DEPARTAMENTO DE CIRUGIA DISTRITO DE PUNCHANA, PROVINCIA MAYNAS, DEPARTAMENTO LORETO CUI N° 2593320"



2. ANTECEDENTES

El Proyecto de Inversión Pública "IOARR: RENOVACIÓN DE INFRAESTRUCTURA PARA ADMINISTRACIÓN, ADQUISICIÓN DE CAMA CAMILLA MULTIPROPÓSITO, EN EL(LA) HOSPITAL REGIONAL DE LORETO FELIPE SANTIAGO ARRIOLA IGLESIAS, DEPARTAMENTO DE CIRUGÍA, DISTRITO DE PUNCHANA, PROVINCIA MAYNAS, DEPARTAMENTO LORETO CUI N° 2593320" dado el reporte estadístico de los indicadores de atención de salud pública a nivel nacional, el ejecutivo a través del Ministerio de Salud (MINSA) establece el Programa Nacional de Inversiones (PRONIS), la cual tiene como finalidad mejorar de forma eficiente dichos indicadores en las regiones del país.

Mediante Resolución Directoral N° 042-2024-GRL-OPIPP-DE del 26 de febrero del 2024 aprueba el expediente técnico denominado "IOARR: RENOVACION DE SALA DE HOSPITALIZACION; REMODELACION DE TOPICO DE PROCEDIMIENTOS, SALA DE OBSERVACION Y COBERTURA; ADEMÁS DE OTROS ACTIVOS EN EL(LA) HOSPITAL REGIONAL DE LORETO "FELIPE SANTIAGO ARRIOLA IGLESIAS" DEPARTAMENTO DE CIRUGIA DISTRITO DE PUNCHANA, PROVINCIA MAYNAS, DEPARTAMENTO LORETO CUI N° 2593320".

3. GENERALIDADES

Nombre de la Obra:

"IOARR: RENOVACION DE SALA DE HOSPITALIZACION; REMODELACION DE TOPICO DE PROCEDIMIENTOS, SALA DE OBSERVACION Y COBERTURA; ADEMÁS DE OTROS ACTIVOS EN EL(LA) HOSPITAL REGIONAL DE LORETO "FELIPE SANTIAGO ARRIOLA IGLESIAS" DEPARTAMENTO DE CIRUGIA DISTRITO DE PUNCHANA, PROVINCIA MAYNAS, DEPARTAMENTO LORETO CUI N° 2593320"

Nombre del PIP o Inversión de Obra:

"IOARR: RENOVACION DE SALA DE HOSPITALIZACION; REMODELACION DE TOPICO DE PROCEDIMIENTOS, SALA DE OBSERVACION Y COBERTURA; ADEMÁS DE OTROS ACTIVOS EN EL(LA) HOSPITAL REGIONAL DE LORETO "FELIPE SANTIAGO ARRIOLA IGLESIAS" DEPARTAMENTO DE CIRUGIA DISTRITO DE PUNCHANA, PROVINCIA



Gestión de Servicio Social

ORGANISMO PÚBLICO INFRAESTRUCTURA PARA LA PRODUCTIVIDAD

"Año del Bicentenario, de la Consolidación de Nuestra Independencia, y de la Conmemoración de las Heroicas Batallas de Junín y Ayacucho"

MAYNAS, DEPARTAMENTO LORETO CUI N° 2593320"

Nivel de los Estudios de Inversión:
EXPEDIENTE TECNICO

Expediente Técnico aprobado mediante:

RESOLUCIÓN DIRECTORAL N° 042-2024-GRL-OPOP-DE (26/02/24)

4. FINALIDAD PÚBLICA

La infraestructura planteada tiene por finalidad contar con una infraestructura hospitalaria moderna, equipada que preste seguridad, confort y sobre todo que cuente con un equipamiento el cual permita brindar una mejor atención del servicio de salud en la ciudad de Caballo Cocha.

5. UBICACIÓN Y CARACTERÍSTICAS

País	:	Perú.
Región	:	Loreto.
Provincia	:	Maynas.
Distrito	:	Punchana.
Dirección	:	Av. 28 de Julio
Región Natural	:	Selva.



La obra proyectada se ubica en el Sector Norte de Punchana, y el acceso al público se da por la Av. 28 de Julio, una de las vías principales del distrito, con coordenadas referenciales 3°43'46" latitud sur y 73°14'18" longitud oeste.

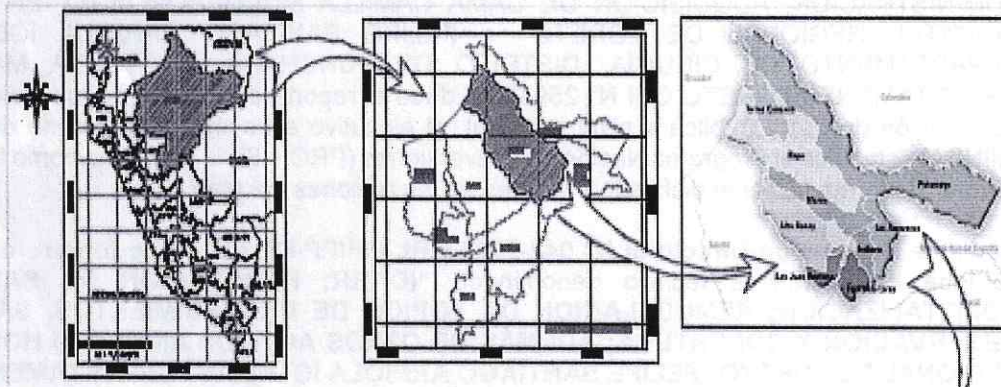



Gestión de Servicio Social

ORGANISMO PÚBLICO INFRAESTRUCTURA PARA LA PRODUCTIVIDAD

"Año del Bicentenario, de la Consolidación de Nuestra Independencia, y de la Conmemoración de las Heroicas Batallas de Junín y Ayacucho"

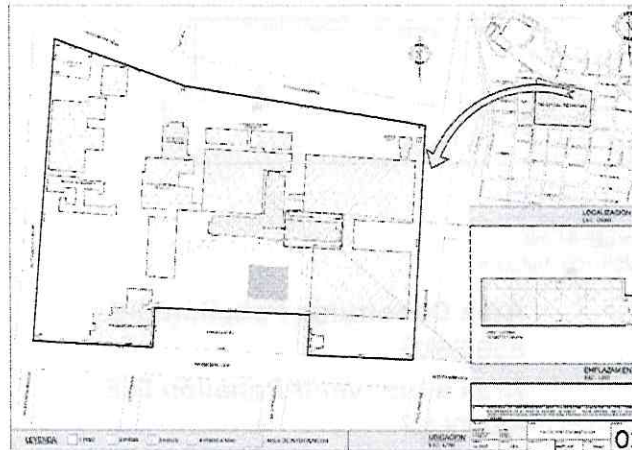

La obra proyectada se ubica en el Sector Norte de Punchana, y el acceso al público se da por la Av. 28 de Julio, una de las vías principales del distrito, con coordenadas referenciales 3°43'46" latitud sur y 73°14'18" longitud oeste.

LINDEROS Y COLINDANTES

LIMITES PERIMETRALES	ML	LINDEROS
Por el Nor-Este	360.95	Calle Las Castañas
Por el Sur-Oeste	419.80	Av. 28 de Julio
Por el Nor Oeste	288.39	Calle Monitor Huáscar
Por el Sur Este	244.05	Calle Amazonas

El acceso al Departamento de Cirugía del 4to piso (Pabellón D-E), previamente se ingresa Hall Principal del Pabellón C, donde está ubicada la escalera principal.

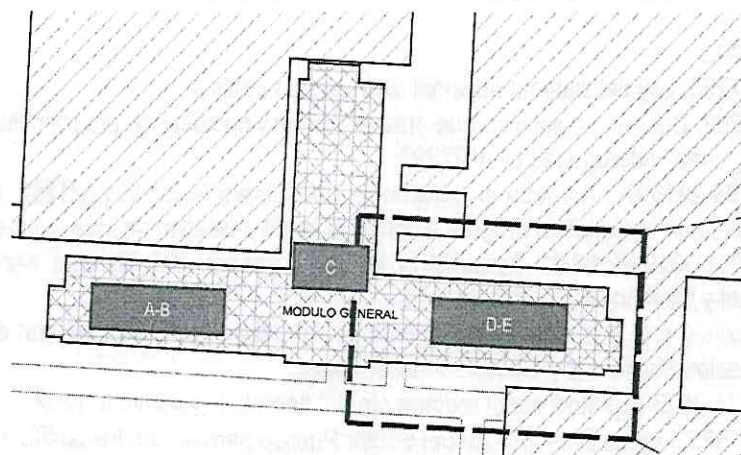



Gestión de Servicio Social

ORGANISMO PÚBLICO INFRAESTRUCTURA PARA LA PRODUCTIVIDAD

"Año del Bicentenario, de la Consolidación de Nuestra Independencia, y de la Conmemoración de las Heroicas Batallas de Junín y Ayacucho"



AREA= 856.86 m²
PERIMETRO= 144.27m

Área Construida Pabellón D-E:

856.86M²

Área a Intervenir Pabellón D-E

684.95M²



OBJETIVO DEL PROYECTO

Mejorar la infraestructura actual que se encuentra en inadecuadas condiciones para la prestación de los servicios de salud.

- Infraestructura actual carece de salubridad y de las condiciones sanitarias requeridas por las normas de construcción vigente.
- Equipamiento actual en pésimas condiciones para la prestación de los servicios de salud.
- Reconstrucción de la cobertura (5to piso), por presentar problemas de humedad y filtraciones.

7. OBJETO DE LA CONVOCATORIA

Contar con un contratista para la ejecución de la obra "IOARR: RENOVACION DE SALA DE HOSPITALIZACION; REMODELACION DE TOPICO DE PROCEDIMIENTOS, SALA DE OBSERVACION Y COBERTURA; ADEMÁS DE OTROS ACTIVOS EN EL(LA) HOSPITAL REGIONAL DE LORETO "FELIPE SANTIAGO ARRIOLA IGLESIAS" DEPARTAMENTO DE CIRUGIA DISTRITO DE PUNCHANA, PROVINCIA MAYNAS, DEPARTAMENTO LORETO CUI N° 2593320", de acuerdo al expediente técnico aprobado.

8. BASE LEGAL:

- Ley N°27293, Ley del sistema nacional de inversión pública.
- D.L N°1252, Decreto Legislativo que crea el Sistema nacional de programación Multianual y Gestión de inversiones, y deroga la Ley n°27293.
- D.S N°284-2018-EF, Aprueba el reglamento del decreto legislativo n°1252, Decreto Legislativo que crea el Sistema nacional de programación Multianual y Gestión de inversiones.
- R.D N°001-2019-EF/63.01 Aprueba la directiva general del Sistema nacional de programación Multianual y Gestión de inversiones.
- Modificatorias a la R.D N°001-2019-EF/63.01 Aprueba la directiva general del Sistema nacional de programación Multianual y Gestión de inversiones.
- D.S N°074-2023-EF, Modifica el reglamento del decreto legislativo n°1252
- Ley N°31638, Ley de Presupuesto del Sector Público para el Año Fiscal 2023.
- Ley N°31639, Ley de Equilibrio Financiero del Presupuesto del Sector Público del año fiscal 2023.
- Ley N°31640, Ley de Endeudamiento del Sector Publico para el año fiscal 2023.
- Texto Único Ordenado de la Ley N°30225, Ley de Contrataciones del Estado, D.S. N°082-2019-EF
- Ley N°27444, Ley del Procedimiento Administrativo General.
- Ley N°27806, Ley de Transparencia y Acceso a la Información Pública.

- Decreto Supremo N°344-2018-EF, que aprueba el Reglamento de la Ley de Contrataciones del Estado y sus modificatorias.
- D.S. N°377-2019-EF que modifica el Reglamento de la Ley N°30225, Ley de Contrataciones del Estado aprobado con D.S. N°344-2018-EF
- Decreto Supremo N°162-2021-EF que modifica el Reglamento de la Ley N°30225, aprobado con D.S. N°344-2018-EF.
- D.S. N°234-2022-EF que modifica el Reglamento de la Ley 30225 Ley de Contrataciones del Estado, aprobado con D.S. N°344-2018-EF
- D.S. N°308-2022-EF que modifica el Reglamento de la Ley N°30225, Ley de Contrataciones del estado, aprobado con D.S. N°344-2018-EF.
- Reglamento Nacional de Edificaciones.
- Ley N°27496, Ley del sistema nacional de evaluación ambiental, su reglamento D.S N°019-2009-MINAM.
- Decreto Legislativo N° 1553 "Decreto Legislativo que establece medidas en materia de Inversión Pública y de Contratación Pública que coadyuven al impulso de la Reactivación Económica"



DESCRIPCION DEL PROYECTO

El estudio definitivo del proyecto consiste en los siguientes componentes:

Infraestructura:

Previamente se realizará trabajos de refacción y mantenimiento de una de las áreas COVID en el 1er Piso que actualmente se encuentran en desuso, y se empleará como medida de Contingencia para el traslado de todo el equipamiento, personal médico y asistencial, pacientes del Departamento de Cirugía Hospitalización-UCI, en un periodo de 30 días calendarios.

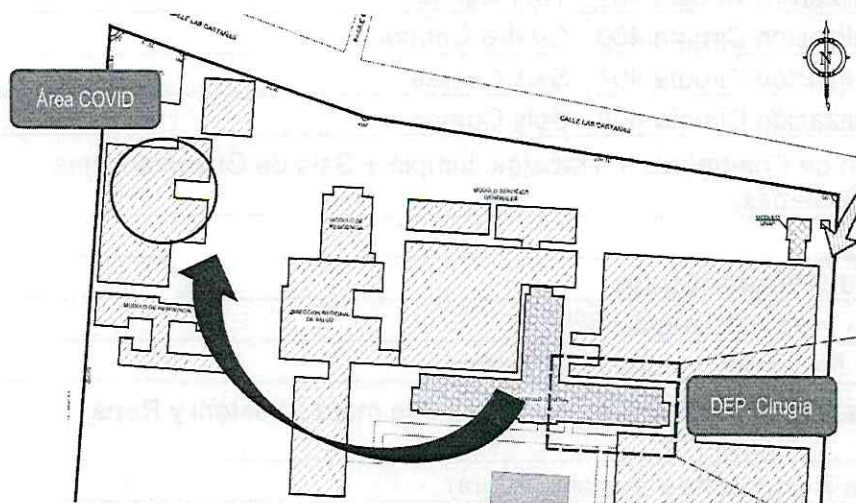

Una vez habilitado el Área COVID y posterior al traslado del personal médico, pacientes y equipamiento médico del Departamento de Cirugía, comenzaran las actividades en el Área antes mencionada.



Gestión de Servicio Social

ORGANISMO PÚBLICO INFRAESTRUCTURA PARA LA PRODUCTIVIDAD

"Año del Bicentenario, de la Consolidación de Nuestra Independencia, y de la Conmemoración de las Heroicas Batallas de Junín y Ayacucho"

Los trabajos consisten en la demolición paredes necesarias para ampliar algunos ambientes, para el desarrollo integral de la distribución arquitectónica del Departamento de Cirugía, la instalación de acabados nuevos, desmontaje y cambio de puertas y ventanas, nuevo sistema sanitario y eléctrico, así como también el mejoramiento e impermeabilización de la losa del 5to Piso, correspondientes a una solución para evitar la humedad y filtraciones en el área, Desmontaje y montaje de la cobertura en su totalidad.

Equipamiento:

Consiste en la adquisición de mobiliario clínico y administrativo, así como también de camas y camillas eléctricas para la atención de primer nivel.

El proyecto a ejecutarse comprende los siguientes trabajos:

Pabellón D-E: Hospitalización -UCI



Comedor de enfermeros	16.81
SH + Sardinell de ducha Comedor de Enfermeros	3.91
Hospitalización Cirugía 401 - Dos Camas	16.39
SH + Sardinell de ducha Hospitalización Cirugía 1	3.95
Hospitalización Cirugía 402 - Dos Camas	16.04
SH + Sardinell de ducha Hospitalización Cirugía 2	4.13
Hospitalización Cirugía 403 - Tres Camas	21.14
Hospitalización Cirugía 404 - Tres Camas	21.44
Hospitalización Cirugía 405 - Tres Camas	21.68
Hospitalización Cirugía 406 - Cuatro Camas	37.71
Hospitalización Cirugía 407 - Seis Camas	37.62
Hospitalización Cirugía 408 - Seis Camas	36.83
Estación de Enfermeros + Trabajos. Limpio + Sala de Observaciones U.C.I. (6 Camas)	73.9
Tópico de Procedimientos	20.64
Jefatura Área de Cirugía +SH	19.75
SS.HH. Pacientes 1 + Sardinell Duchas	18.456
Preparación de medicamentos Almacén de material estéril y Ropa Limpia	9.11
Estar de Personal Asistencial (Cirugía)	8.58
Estación de enfermeros + trabajo limpio	16.15
SS.HH. Pacientes 2+ Sardinell Duchas	31.388
Almacén de residuos solidos	2.26
Cuarto séptico + ropa sucia	4.21
Salón de Usos Múltiples del Departamento de cirugía	35.42



Gestión de Servicio Social

ORGANISMO PÚBLICO INFRAESTRUCTURA PARA LA
PRODUCTIVIDAD

"Año del Bicentenario, de la Consolidación de Nuestra Independencia, y de la Conmemoración de las
Heroicas Batallas de Junín y Ayacucho"

Cuarto séptico + ropa sucia (UCI)	3.91
Almacén de equipos y materiales	11.93
Trabajos sucios	1.67
Almacén de residuos sólidos (UCI)	1.51
Estar de Residentes (Temporal)	9.91
Comedor de Personal Asistencial (U.C.I.)	5.57
SH. Cuarto Residente	1.78
Preparación de medicamentos Almacén de material estéril y Ropa Limpia UCI	12.37
Corredor Técnico	5.32
SH. Del Personal enfermero	5.96
SH. Sala Observaciones UCI	2.78
CORREDOR CIRUGIA /UCI	144.73
Total de M2	684.954



DESCRIPCION DE INFRAESTRUCTURA:

El Pabellón está organizado por medio de un corredor principal, la cual organiza los espacios destinados a Habitaciones de Hospitalización (401-408), Tópico de Procedimientos, Jefatura del Área de Cirugía, Estación de Enfermeros, SUM, Área de SS.HH., y al final del corredor está ubicada la sala de observaciones de UCI + (01) adicional de estación de enfermeros.

10. VALOR REFERENCIAL

El valor referencial del presente proyecto asciende a la suma de **S/. 4,411,288.00 (Cuatro millones cuatrocientos once mil doscientos ochenta y ocho con 00/100 soles)** con precios vigentes al mes de **DICIEMBRE 2023**, que incluye Costos Directos, Gastos Generales, Utilidad y todo gasto necesario para la correcta ejecución de la obra.



Gestión de Servicio Social

ORGANISMO PÚBLICO INFRAESTRUCTURA PARA LA
PRODUCTIVIDAD

"Año del Bicentenario, de la Consolidación de Nuestra Independencia, y de la Conmemoración de las
Heroicas Batallas de Junín y Ayacucho"

COSTO DIRECTO	2,527,562.50
GASTOS GENERALES (14.418375806)	364,433.46
UTILIDAD (10.00%)	252,756.25
.....
SUB TOTAL 01	3,144,752.21
IGV (18.00%)	566,055.40
.....
SUB TOTAL 02	3,710,807.62
Plan de Contingencia	166,006.17
IGV (18.00%)	29,881.11
.....
TOTAL PRESUPUESTO DE OBRA	3,906,694.90
SUPERVISION DE OBRA (11.27789%)	440,593.11
GESTION DE PROYECTO (1.6382%)	64,000.00
INVERSION TOTAL	4,411,288.00



El valor referencial incluye todos los tributos, seguros, transportes, inspecciones, pruebas y, de ser el caso, los costos laborales y los impuestos de Ley, gastos de seguridad y medio ambiente, y cualquier otro concepto que incida en el costo total de la ejecución de la obra.

Los porcentajes de incidencia de los gastos generales fijos y variables deben ser incluidos en la propuesta, así como las sumatorias de los títulos y subtítulos del presupuesto de la ejecución de la obra.

B. CONSIDERACIONES ESPECIFICAS

1. TIPO DE PROCEDIMIENTO DE SELECCION: **LICITACIÓN PÚBLICA**, prestaciones pendientes de ejecución previstos en el art. 167° del RLCE.
2. SISTEMA DE CONTRATACION: **A SUMA ALZADA**.
3. PLAZO DE EJECUCION: El plazo de ejecución de la obra de conformidad con lo establecido en el expediente técnico es de **CIENTO CINCUENTA (150) días calendario**.
4. ENTREGA DE TERRENO PARA EJECUCIÓN DE LA OBRA E INICIO DE OBRA: De conformidad con el numeral 176.1 del artículo 176 del Reglamento se establece que: El inicio del **PLAZO DE EJECUCIÓN DE OBRA** comienza a regir desde el día siguiente de que se cumplan las siguientes condiciones:
 - a) Que la Entidad notifique al contratista quien es el inspector o el supervisor, según corresponda;
 - b) Que la Entidad haya hecho entrega total o parcial del terreno o lugar donde se ejecuta la obra, según corresponda;
 - c) Que la Entidad provea el calendario de entrega de los materiales e insumos que, de acuerdo con las Bases, hubiera asumido como obligación;



Gestión de Servicio Social

**ORGANISMO PÚBLICO INFRAESTRUCTURA PARA LA
PRODUCTIVIDAD**

**"Año del Bicentenario, de la Consolidación de Nuestra Independencia, y de la Conmemoración de las
Heroicas Batallas de Junín y Ayacucho"**

- d) Que la Entidad haya hecho entrega del Expediente Técnico de Obra completo, en caso este haya sido modificado con ocasión de la absolución de consultas y observaciones;
- e) Que la Entidad haya otorgado al contratista el adelanto directo (si fuera el caso), en las condiciones y oportunidad establecidas en el artículo 181 del reglamento.

Las condiciones a que se refieren los numerales precedentes, deben ser cumplidas dentro de los quince (15) días contados a partir del día siguiente de la suscripción del contrato. En caso no se haya solicitado la entrega del adelanto directo, el plazo se inicia con el cumplimiento de las demás condiciones.

La Entidad puede acordar con el contratista diferir la fecha de inicio del plazo de ejecución de la obra según los supuestos previstos en el artículo 176 del Reglamento. Las circunstancias invocadas se sustentan en un informe técnico que forma parte del expediente de contratación, debiendo suscribir la adenda correspondiente.



5.

EXPEDIENTE TECNICO

Es el conjunto de documentos que comprende memoria descriptiva, especificaciones técnicas, planos de ejecución de obra, metrados, presupuesto de obra, fecha de determinación del presupuesto de obra, Valor Referencial, análisis de precios, calendario de avance de obra valorizado, fórmulas polinómicas y, si el caso lo requiere, estado de suelos, estudio geológico, de impacto ambiental u otros complementarios. Las prescripciones, condiciones, precisiones, y todo aquello establecido en el expediente Técnico Aprobado por la entidad es de obligatorio cumplimiento para el participante, postor y/o contratista ante la entidad.

6. CRONOGRAMA DE EJECUCION

Antes del inicio de obra, El Contratista entregará a la Supervisión, un diagrama de barras (GANTT) de todas las actividades que desarrollará y el personal que intervendrá con indicación del tiempo de su participación. Los diagramas serán los más detallados posibles, tendrán estrecha relación con las partidas del presupuesto y el cronograma valorizado aprobado al Contratista.

7. RESIDENTE DE OBRA

Durante la ejecución de la obra se cuenta, de modo permanente y directo, con un profesional colegiado, habilitado y especializado designado por el contratista, previa conformidad de la Entidad, como residente de la obra, en función de la naturaleza, envergadura y complejidad de la misma, se debe encontrar plenamente habilitado para el ejercicio de su profesión.

En consecuencia, tendrá validez las decisiones adoptadas por el referido profesional, las cuales no podrán ser enervadas por otra persona o autoridad, el referido personal no podrá ser sustituido salvo autorización previa y por escrito a la entidad, su reemplazo será efectivo una vez emitida la autorización escrita por la entidad.

8. SUPERVISOR DE OBRA

Profesional designado por la Entidad para velar directa y permanentemente por la correcta ejecución técnica, económica y administrativa de la obra y del cumplimiento del contrato. Debe cumplir, como mínimo, con la misma experiencia y calificaciones profesionales establecidas para el residente de obra.

En caso que el supervisor sea una persona jurídica, esta debe designar a una persona natural como supervisor permanente en la obra.



Gestión de Servicio Social

ORGANISMO PÚBLICO INFRAESTRUCTURA PARA LA PRODUCTIVIDAD

"Año del Bicentenario, de la Consolidación de Nuestra Independencia, y de la Conmemoración de las Heroicas Batallas de Junín y Ayacucho"

De conformidad con el Artículo 187 del reglamento, la Entidad controla los trabajos efectuados por el contratista a través del supervisor, según corresponda, quien es el responsable de velar directa y permanentemente por la correcta ejecución técnica, económica y administrativa de la obra y del cumplimiento del contrato, además de la debida y oportuna administración de riesgos durante todo el plazo de la obra, debiendo absolver las consultas que formule el contratista según lo previsto en la Ley de Contrataciones del Estado y su reglamento.

El inspector o el supervisor, según corresponda, está facultado para ordenar el retiro de cualquier subcontratista o trabajador por incapacidad o incorrecciones que, a su juicio, perjudiquen la buena marcha de la obra; para rechazar y ordenar el retiro de materiales o equipos por mala calidad o por el incumplimiento de las especificaciones técnicas y para disponer cualquier medida generada por una emergencia. No obstante, lo señalado en el párrafo precedente, su actuación debe ajustarse al contrato, no teniendo autoridad para modificarlo.

El contratista debe brindar al supervisor las facilidades necesarias para el cumplimiento de su función, las cuales están estrictamente relacionadas con esta.

El Contratista estará obligado a mantener informado a la Supervisión con la debida y necesaria anticipación, acerca de su inmediato programa de trabajo y de cada una de sus operaciones, en los términos y plazos prescritos en los documentos contractuales.

La Supervisión y el personal autorizado por la Entidad, tendrán acceso a la obra, en todo tiempo, cualquiera sea el estado en que se encuentre, y el Contratista deberá prestarle toda clase de facilidades para el acceso a la obra y su inspección. A este fin, el Contratista deberá:

- Permitir el servicio de sus empleados y el uso de su equipo y material necesario para la inspección y vigilancia de la obra.
- Proveer y mantener en perfectas condiciones todas las marcas, señales y referencias necesarias para la ejecución e inspección de la obra.
- Prestar en general, todas las facilidades y los elementos adecuados de que dispone, a fin de que la supervisión se efectúe en la forma más satisfactoria, oportuna y eficaz.
- El Contratista antes de la iniciación de la obra, deberá obligatoriamente indicar a la Entidad el horario de trabajo dentro del cual deberán realizarse los trabajos, a fin de que pueda disponer un adecuado control de los mismos.
- Los trabajos realizados fuera del horario establecido y que no hayan tenido sido autorizados por la Supervisión no serán Reconocidos para efecto de pago

9. CUADERNO DE OBRA DIGITAL Y ANOTACIÓN DE OCURRENCIAS

De acuerdo a la Directiva N° 009-2020-OSCE, el cuaderno de obra digital aplicara al contrato de obra que derive de este procedimiento de selección para la ejecución de la obra.

Por lo que, los procedimientos de apertura, manejo, cierre y otros procedimientos estarán sujetas a lo establecido en la Directiva N° 009-2020-OSCE.

10. CONSULTAS

Las consultas en cuaderno de obra son el mecanismo a través del cual el residente de obra comunica al Supervisor las observaciones discrepancias, deficiencias, omisiones, aclaraciones que tiene respecto a determinada información del expediente técnico. El residente de obra debe formular las consultas con toda claridad cuál es el tema a discernir. En tanto que el Supervisor debe absolver las consultas en la forma, plazos de respuesta, alcances y atribuciones, de acuerdo lo dispuesto en el Art. 193° del Reglamento de la Ley de Contrataciones del Estado.





Gestión de Servicio Social

ORGANISMO PÚBLICO INFRAESTRUCTURA PARA LA
PRODUCTIVIDAD

"Año del Bicentenario, de la Consolidación de Nuestra Independencia, y de la Conmemoración de las
Heroicas Batallas de Junín y Ayacucho"

11. ADELANTOS

11.1 ADELANTO DIRECTO

La Entidad otorgará un Único adelanto directo por el **DIEZ (10) %** del monto del contrato original.

El contratista debe solicitar formalmente el Adelanto Directo dentro de los ocho (8) días siguientes a la Suscripción del Contrato, adjuntando a su solicitud la garantía por adelantos mediante carta fianza o póliza de caución y el comprobante de pago correspondiente. La Entidad debe entregar el monto solicitado dentro de los siete (7) días contados a partir del día siguiente de recibida la solicitud del contratista.

Vencido el plazo para solicitar el adelanto no procede la solicitud.

11.2 ADELANTO PARA MATERIALES O INSUMOS

La Entidad otorgará adelantos para materiales o insumos por el **VEINTE (20) %** del monto del contrato original, conforme al calendario de adquisición de materiales o insumos presentado por el contratista.

La entrega de los adelantos se realizará en un plazo de ocho (08) días calendarios previos a la fecha prevista en el calendario de adquisición de materiales o insumos para cada adquisición, con la finalidad que EL CONTRATISTA pueda disponer de los materiales o insumos en la oportunidad prevista en el calendario de avance de obra valorizado. Para tal efecto, EL CONTRATISTA debe solicitar la entrega del adelanto en un plazo de siete (07) días calendario anteriores al inicio del plazo antes mencionado, adjuntando a su solicitud la garantía por adelantos mediante carta fianza o póliza de caución y el comprobante de pago respectivo.

11.3 FIDEICOMISO DE ADELANTOS DE OBRA

Para la administración de los adelantos destinados a la ejecución de la obra, se constituirá un Fideicomiso conforme a lo establecido en los artículos 184 y 185 del Reglamento. El procedimiento para la solicitud y entrega de los adelantos se rige por lo dispuesto en dichos artículos.

COMO MEDIO ALTERNATIVO NO EXCLUYENTE, SE PODRÁ REALIZAR LA CONSTITUCIÓN DE UN FIDEICOMISO PARA EL OTORGAMIENTO DE ADELANTOS, SEGÚN SE DETALLA A CONTINUACIÓN:

2.1. ADELANTOS¹

2.1.1. FIDEICOMISO DE ADELANTO DE OBRA

Para la administración de los adelantos destinados a la ejecución de la obra, se constituirá un fideicomiso conforme a lo establecido en los artículos 184 y 185 del Reglamento. El procedimiento para la solicitud y entrega de los adelantos se rige por lo dispuesto en dichos artículos.

2.1.2. ADELANTO DIRECTO

"La Entidad otorgará un (01) adelanto directo por el 10% del monto del contrato original.

¹ Si la Entidad ha previsto la entrega de adelantos, debe prever el procedimiento para su entrega, conforme a lo previsto en los artículos 181 y 182 del Reglamento.



Gestión de Servicio Social

ORGANISMO PÚBLICO INFRAESTRUCTURA PARA LA PRODUCTIVIDAD

"Año del Bicentenario, de la Consolidación de Nuestra Independencia, y de la Conmemoración de las Heroicas Batallas de Junín y Ayacucho"

2.1.3. ADELANTO PARA MATERIALES E INSUMOS

"La Entidad otorgará adelantos para materiales e insumos por el 20% del monto del contrato original, conforme al calendario de adquisición de materiales e insumos presentado por el contratista.

12. VALORIZACIONES

La valorización será de periodo MENSUAL. Con el siguiente contenido:

- Copia de la Resolución que aprueba el Expediente Técnico **(SOLO EN LA PRIMERA VALORIZACIÓN)**
- Copia de Contrato
- Copia del Contrato de Consorcio de existir **(SOLO EN LA PRIMERA VALORIZACIÓN)**
- Copia del Acta de Entrega de Terreno **(SOLO EN LA PRIMERA VALORIZACIÓN)**
- Cuadro resumen de pagos (valorizaciones) y amortizaciones de los adelantos
- Copia de la fórmula polinómica del Expediente Técnico
- Calendario Programado Valorizado actualizado
- Documentos que acredite el control de la calidad en obra, de corresponder de acuerdo a lo señalado por el Supervisor.
- Copia Certificada de Habilitación del Ing. Residente Expedida por el CIP
- Copias de Cartas Fianzas vigentes: Adelanto Directo, Adelanto de Materiales, Fiel Cumplimiento.
- Constancia de pago por tributos del mes valorizado: SENCICO, CONAFOVICER, ESSALUD, ONP y/o AFP, SCTR, Planilla Jornales, Declaración PDT-SUNAT
- Copia de asientos del Cuaderno de Obra visados por el Residente, Supervisor o Inspector
- Copia de la Resolución de Adicional y/o Deductivo de obra (si lo hubiera)
- Copia de resoluciones de Ampliación de Plazo (si lo hubiera)
- Copia del Documento de Suspensión o Paralización de Obra (si lo hubiera)
- Copia del documento de Reinicio de Obra (si lo hubiera)
- Relación de Personal Técnico de acuerdo a la propuesta de las especialidades y el porcentaje de participación, así como el informe de actividades visado por el Residente
- Panel Fotográfico de las partidas ejecutadas del mes valorizado de obra
- Expediente de Valorización en digital
- Informe de Conformidad de Valorización, emitida por la supervisión o inspector para trámite de pago
- Informe de la DI
- Oficio de Conformidad de la DI
- Factura

Además de entregar el digital escaneado y editable de la valorización, así como de todos los tramites de consultas, ampliaciones de plazo, prestaciones de adicionales y cualquier trámite de orden contractual.

El plazo del pago de la valorización se regirá por lo dispuesto en el numeral 194.6 del artículo 194 del reglamento.

Las valorizaciones son la cuantificación económica de un avance físico en la ejecución de la obra, realizada en un periodo determinado, tienen el carácter de pagos a cuenta y son elaboradas el último día de cada periodo previsto en la sección específica de las bases, por el inspector o supervisor, según corresponda y el contratista. Si el inspector o





ORGANISMO PÚBLICO INFRAESTRUCTURA PARA LA PRODUCTIVIDAD

"Año del Bicentenario, de la Consolidación de Nuestra Independencia, y de la Conmemoración de las Heroicas Batallas de Junín y Ayacucho"

supervisor no se presenta para la valorización conjunta con el contratista, este la efectúa.

En caso de retraso en el pago de las valorizaciones, por razones imputables a la Entidad, el contratista tiene derecho al reconocimiento de los intereses legales efectivos, de conformidad con el artículo 39 de la Ley y los artículos 1244, 1245 y 1246 del Código Civil.

En caso se haya suscrito contrato con un consorcio, el pago de las valorizaciones se realizará quien se indique en el contrato de consorcio.

Las valorizaciones se formularán en función a los metrados ejecutados aplicando las partidas y precios unitarios del desagregado de partidas que dio origen a la propuesta y que fuera presentada al momento de ofertar, agregando separadamente los montos proporcionales de gastos generales y utilidad ofertados a este monto se agrega, de ser el caso, el porcentaje correspondiente al Impuesto General a las Ventas. El plazo máximo de aprobación por el Inspector de las valorizaciones y su remisión a la Entidad, de cinco (05) días contados a partir del primer día hábil del mes siguiente de la valorización respectiva, y será cancelada por la Entidad en fecha no posterior al último día de tal mes.



13. FORMULA POLINOMICA

La fórmula polinómica será aquella que se encuentra aprobada en el expediente técnico.

13.1 REAJUSTES

En el caso de contratos de obra pactados en moneda nacional, las valorizaciones que se efectúen a precios originales del contrato y sus ampliaciones son ajustadas multiplicándolas por el respectivo coeficiente de reajuste "K" que se obtenga de aplicar la fórmula o fórmulas polinómicas previstas en el expediente técnico de obra que es parte de las bases, los Índices Unificados de Precios de la Construcción que publica el Instituto Nacional de Estadística e Informática - INEI, correspondiente al mes en que debe ser pagada la valorización. Una vez publicados los índices correspondientes al mes en que debió efectuarse el pago, se realizan las regularizaciones necesarias.

Dado que los Índices Unificados de Precios de la Construcción son publicados con un mes de atraso, los reajustes se calculan en base al coeficiente de reajuste "K" conocido al momento de la valorización. Cuando se conozcan los Índices Unificados de Precios que se deben aplicar, se calcula el monto definitivo de los reajustes que le corresponden y se pagan con la valorización más cercana posterior o en la liquidación final sin reconocimiento de intereses.

14. SUB CONTRATACION

Se podrán Subcontratar – Partidas durante la ejecución de la obra siempre que sea autorizado por la entidad. Cuyo procedimiento deberá realizarse conforme a lo establecido en el Art. 147, del Reglamento de la Ley de Contrataciones del Estado.

Se puede subcontratar por un máximo del cuarenta por ciento (40%) del monto del contrato original, salvo prohibición expresa contenida en los documentos del procedimiento de selección o cuando se trate de prestaciones esenciales del contrato vinculadas a los aspectos que determinaron la selección del contratista.

La Entidad aprueba la subcontratación por escrito y de manera previa, dentro de los cinco (5) días hábiles de formulado el pedido. Si transcurrido dicho plazo la Entidad no comunica su respuesta, se considera que el pedido ha sido rechazado.

15. IDENTIFICACION Y ASIGNACION DE RIESGOS



Gestión de Servicio Social

ORGANISMO PÚBLICO INFRAESTRUCTURA PARA LA PRODUCTIVIDAD

“Año del Bicentenario, de la Consolidación de Nuestra Independencia, y de la Conmemoración de las Heroicas Batallas de Junín y Ayacucho”

Para la contratación de obras, la planificación debe incluir la identificación y asignación de riesgos previsible de ocurrir durante la ejecución, así como las acciones y planes de intervención para reducirlos o mitigarlos, conforme a los formatos que apruebe el OSCE. El análisis de riesgos implica clasificarlos por niveles en función a: (i) su probabilidad de ocurrencia y (ii) su impacto en la ejecución de la obra.

Riesgos derivados de eventos de fuerza mayor (sismo), Capacitación a los trabajadores sobre acciones durante el sismo. Contar con un Plan de Emergencia y Evacuación. Reunirse con los trabajadores, personal técnico y profesional para planificar acciones de prevención y respuesta. Contar con un maletín para emergencias, fácil de llevar en casos de evacuación. Ubicarse inmediatamente en lugares seguros previamente identificados, alejarse de estructuras provisionales tales como postes, taludes y zanjas profundas de tierra.



16. LICENCIAS Y CERTIFICADOS

LAS GESTIONES Y LICENCIAS DE CONSTRUCCIÓN deberán ser canalizadas por el contratista a nombre de la Entidad, los gastos (TUPA) que de estos deriven serán asumidos por la entidad en la etapa de liquidación. Asimismo, las gestiones que sean necesarias durante la ejecución con los sectores (seda Loreto, electro oriente, etc.).

17. SEGUROS

El contratista deberá presentar a la entidad todos los seguros (Seguro CAR, SCTR, entre otros), necesarios de aseguradoras autorizadas según conforme a la legislación vigente y debidamente supervisados por la superintendencia de banca y seguros y de administradores de fondos de pensiones, la misma que se mantendrán vigente hasta que el proyecto se encuentre recibido por la entidad.

18. RECEPCION Y LIQUIDACION DE OBRA

Al terminar todos los trabajos, el Contratista hará entrega de la obra a la Comisión de Recepción nombrada por el **GOBIERNO REGIONAL DE LORETO**.

La recepción de la obra se hará de acuerdo a lo estipulado en el artículo 208 del Reglamento. El procedimiento para la liquidación del contrato de obra será en concordancia con lo establecido en el artículo 209 del Reglamento.

No se procederá a la liquidación de obra, mientras existan controversias pendientes de resolver. Luego de haber quedado consentida la liquidación y efectuado el pago del saldo de la liquidación culmina el contrato y se Cierra el expediente respectivo.

La Entidad o el contratista, según corresponda, deben efectuar el pago del monto correspondiente al saldo de la liquidación del contrato de obra, en el plazo de quince 15 días calendario, computados desde el día siguiente del consentimiento de la liquidación. Para tal efecto, la parte que solicita el pago debe presentar el comprobante de pago respectivo.

Asimismo, el contratista a la culminación de la obra deberá alcanzar al supervisor y/o inspector el dossier de calidad del proyecto donde contenga respectivos certificados de calidad de los materiales, pruebas de calibración de los equipos, pruebas de ensayo, así como también el manual de operación y mantenimiento del equipamiento e instalaciones que cuente el proyecto

19. CONFORMIDAD

Otorgada la conformidad de la prestación, la Entidad otorga al contratista, una constancia de prestación de ejecución de la cual es entregada conjuntamente con la liquidación de la obra. Solo se puede diferir la entrega de la constancia en los casos en que hubiera penalidades, hasta que estas sean canceladas.



Gestión de Servicio Social

ORGANISMO PÚBLICO INFRAESTRUCTURA PARA LA PRODUCTIVIDAD

“Año del Bicentenario, de la Consolidación de Nuestra Independencia, y de la Conmemoración de las Heroicas Batallas de Junín y Ayacucho”

20. CONDICIONES DE LOS CONSORCIADOS

De conformidad con el numeral 49.5 del artículo 49 del Reglamento, se define lo siguiente:

- Número máximo de consorciados es de **Tres (03)** integrantes.
- El porcentaje mínimo de participación de cada consorciado es de **30%**
- El porcentaje mínimo de participación en la ejecución del contrato, para el integrante del consorcio que acredite mayor experiencia, es de **40%**.

21. OTRAS PENALIDADES APLICABLES

De acuerdo con el artículo 163° se pueden establecer otras penalidades, las cuales deben ser objetivas, razonables, congruentes y proporcionales con el objeto de la contratación. Cabe precisar que la penalidad por mora y las otras penalidades pueden alcanzar cada una, un monto máximo equivalente al diez por ciento (10%) del monto del contrato vigente.

Tabla de Otras Penalidades

N°	Supuestos de aplicación de penalidad	Forma de cálculo	Procedimiento
1	Cuando el personal acreditado permanece menos de sesenta (60) días desde el inicio de su participación en la ejecución del contrato o del íntegro del plazo de ejecución, si este es menor a los sesenta (60) días, de conformidad con las disposiciones establecidas en el numeral 190.2 del artículo 190 del Reglamento.	0.50 de UIT por cada día de ausencia del personal en obra en el plazo previsto.	Según informe del INSPECTOR Y/O SUPERVISOR DE LA OBRA.
2	En caso el contratista incumpla con su obligación de ejecutar la prestación con el personal acreditado o debidamente sustituido.	0.50 de UIT por cada día ausencia del personal en obra.	Según informe del INSPECTOR Y/O SUPERVISOR DE LA OBRA.
3	No presentar dentro de los siete (07) días calendario de iniciada la ejecución de la obra, el Plan de Manejo Ambiental programado de las actividades a realizarse de insumos y recursos a utilizar y el cronograma de participación del personal	0.50 de UIT por cada día ausencia del personal.	Según informe del INSPECTOR Y/O SUPERVISOR DE LA OBRA..
4	INDUMENTARIA E IMPLEMENTO DE PROTECCION PERSONAL El contratista que no cumpla en dotar al personal los implementos o equipo básico de protección personal, en la ejecución de la obra, conforme lo establece la Norma G.050. La multa será por persona, por ocurrencia y por día.	0.50 UIT por ocurrencia	Según informe del INSPECTOR Y/O SUPERVISOR DE LA OBRA.





Gestión de Servicio Social

ORGANISMO PÚBLICO INFRAESTRUCTURA PARA LA
PRODUCTIVIDAD

"Año del Bicentenario, de la Consolidación de Nuestra Independencia, y de la Conmemoración de las
Heroicas Batallas de Junín y Ayacucho"

5	EQUIPOS DEL CONTRATISTA Cuando el contratista no cuente con los equipos mínimos exigidos en el expediente técnico, o que los tenga incompletos para la ejecución de la obra. La penalidad será por día y por equipo.	0.50 UIT por ocurrencia	Según informe del INSPECTOR Y/O SUPERVISOR DE LA OBRA.
6	CALIDAD DE MATERIALES Cuando el contratista emplee materiales que no cumplan los requisitos de las especificaciones técnicas contenidas en el expediente técnico y las normativas vigentes. La penalidad será por cada caso detectado. EL CONTRATISTA deberá retirar dicho material y reemplazarlo por otro que cuente con los respectivos certificados y/o ensayos de control de calidad. Siendo dicho a cargo del contratista.	0,5 UIT, por ocurrencia	Según informe del INSPECTOR Y/O SUPERVISOR DE LA OBRA.
7	USO DE MATERIALES SIN ENSAYO EN CALIDAD PREVIOS. Cuando el contratista presente materiales que no cuenten con los certificados y/o ensayos de calidad previos a su utilización, EL CONTRATISTA deberá retirar dichos materiales y reemplazarlos por otros que cuenten con los respectivos certificados y/o ensayos de control de calidad. Siendo dicho a cargo del Contratista.	0,5 UIT, por ocurrencia	Según informe del INSPECTOR Y/O SUPERVISOR DE LA OBRA.
8	PERMANENCIA DEL RESIDENTE DE OBRA El residente es de forma permanente y directa. (Art. 179° del RLC). En caso de que el residente de obra no permanezca permanentemente en la obra será causal de aplicación de la penalidad. La penalidad será por cada día de inasistencia.	0,5 UIT, por cada día de ausencia del personal	Según informe del INSPECTOR Y/O SUPERVISOR DE LA OBRA.
9	PERMANENCIA DEL PLANTEL TÉCNICO En caso de que los profesionales del plantel técnico no permanezcan en obra de acuerdo al coeficiente de participación y de acuerdo al cronograma de participación.	0,5 UIT, por cada día de ausencia del personal	Según informe del INSPECTOR Y/O SUPERVISOR DE LA OBRA.
10	PAGO DEL PERSONAL Por la demora en el cumplimiento en los pagos del personal el servicio del contratista por un periodo mayor a un mes. La multa será por cada caso determinado.	0,5 UIT, por cada caso determinado	Según informe del INSPECTOR Y/O SUPERVISOR DE LA OBRA.





Gestión de Servicio Social

ORGANISMO PÚBLICO INFRAESTRUCTURA PARA LA
PRODUCTIVIDAD

"Año del Bicentenario, de la Consolidación de Nuestra Independencia, y de la Conmemoración de las
Heroicas Batallas de Junín y Ayacucho"

11	SEGURIDAD DE OBRA Y SEÑALIZACION Cuando no cuenta con los dispositivos de seguridad en la obra tanto peatonal y vehicular incumpliendo las normas y el expediente técnico. La penalidad será por cada día de incumplimiento.	0,8 UIT, por cada caso determinado	Según informe del INSPECTOR Y/O SUPERVISOR DE LA OBRA.
12	CRONOGRAMA VALORIZADO AL INICIO DEL PLAZO CONTRACTUAL Cuando el contratista no cumple con entregar el calendario valorizado adecuado a la fecha de inicio del plazo contractual, en un plazo de 03 días calendario de iniciado el plazo. La penalidad será por cada día de retraso en la presentación.	0,9 UIT, por cada día de incumplimiento	Según informe del INSPECTOR Y/O SUPERVISOR DE LA OBRA.
13	CARTEL DE OBRA Cuando el contratista no coloque el cartel de Obra dentro de los siete (07) días calendarios posteriores a la entrega de terreno, así mismo, es obligación del contratista mantener el cartel de obra en óptimas condiciones durante la ejecución de la obra hasta la recepción de obra, caso contrario se efectuará la penalidad. La penalidad será por día.	0,9 UIT, por cada día de incumplimiento	Según informe del INSPECTOR Y/O SUPERVISOR DE LA OBRA.
14	Por presentar valorizaciones de Obras y/o metrados no ejecutados (sobrevalorizaciones), que no hayan sido sustentados, sin perjuicio de las acciones legales que pudieran corresponder.	Hasta el 10% de lo sobrevalorado	Según informe del INSPECTOR Y/O SUPERVISOR DE LA OBRA.
15	Si el contratista incumple con las normas Socio Laborales y/o de Seguridad y Salud en el trabajo.	0,8 UIT, por cada día de ocurrencia	Según informe del INSPECTOR Y/O SUPERVISOR DE LA OBRA.
16	En caso de que la maquinaria y equipamiento estratégico presente deterioro y el contratista no realice la reposición al día siguiente de haber sido requerido, se aplicará una penalidad por cada día de ocurrencia	0,8 UIT, por cada día de ocurrencia	Según informe del INSPECTOR Y/O SUPERVISOR DE LA OBRA.
17	No presentar dentro de los siete (07) días calendarios de iniciada la ejecución de la obra, el Plan de Seguridad, conjuntamente con el cronograma de actividades y recursos.	0,8 UIT, por cada día de ocurrencia	Según informe del INSPECTOR Y/O SUPERVISOR DE LA OBRA.
18	Por no presentar a tiempo el Informe Técnico de Revisión del expediente técnico de obra de acuerdo al artículo n° 177 del R.L.C.E.	1 UIT	Según informe del INSPECTOR Y/O SUPERVISOR DE LA OBRA.





Gestión de Servicio Social

**ORGANISMO PÚBLICO INFRAESTRUCTURA PARA LA
PRODUCTIVIDAD**

"Año del Bicentenario, de la Consolidación de Nuestra Independencia, y de la Conmemoración de las
Heroicas Batallas de Junín y Ayacucho"

19	No presentar dentro de los siete (07) días calendarios de iniciada la ejecución de la obra, el cronograma de participación de todo el personal técnico propuesto de acuerdo al coeficiente de participación.	0,8 UIT, por cada día de ocurrencia	Según informe del INSPECTOR Y/O SUPERVISOR DE LA OBRA.
----	--	-------------------------------------	--

Procedimiento para aplicación de penalidad:

1. El Supervisor de Obra al detectar el incumplimiento de las obligaciones señaladas en la tabla de Penalidades, registra la infracción en el Cuaderno de Obra, y remite carta de preaviso al contratista, adjuntando las evidencias que pudiera haber obtenido, en dicha carta se establece un plazo para la subsanación de la infracción.
2. El Contratista revisa el caso notificado y procede a subsanarlo en el plazo establecido, de no hacerlo pasa al siguiente numeral.
3. El Supervisor de Obra procede a calcular la penalidad según la Tabla de penalidades, sobre la base del Monto del Contrato vigente, por día, personal de ocurrencia, de corresponder, verificando antes que el monto acumulado de penalidades aplicadas no haya excedido el monto máximo de penalidad admisible, equivalente al diez por ciento (10%) del monto del contrato vigente.
4. El Supervisor de Obra registra en el cuaderno de obra la aplicación de la penalidad y mediante carta comunica a la Gerencia Regional de Infraestructura del Gobierno Regional de Loreto que la penalidad será incluida en la siguiente valorización.
5. El Supervisor de Obra elabora y remite la valorización con la aplicación de la penalidad.
6. En los casos que el monto acumulado de penalidades aplicadas haya excedido el monto máximo admisible, el Supervisor de obra evaluará y podrá proponer a la Entidad que inicie la Resolución del Contrato de obra.



22. EJECUCIÓN DE OBRA.

El Contratista ejecutará la Obra en estricto cumplimiento del Expediente Técnico. Los materiales, herramientas y Mano de Obra, serán tomando en consideración de acuerdo a lo definido en el expediente técnico.

La construcción, sin excepción, comprenderá las mejores prácticas de ejecución de Obras, empleando procedimientos constructivos de calidad, equipos y técnicas de última generación acordes con las tecnologías vigentes, a fin de asegurar un producto de calidad.

SEGURIDAD DE OBRA

Complementando las actividades programadas se tomarán las medidas de seguridad durante la ejecución de la obra, la misma que deberá implementarse de tal manera que se den todas las condiciones necesarias para evitar accidentes. Las medidas de seguridad deben abarcar desde las labores de difusión de los desvíos hasta los avisos preventivos en el sitio de la obra.

REPOSICIÓN DE SERVICIOS PÚBLICOS AFECTADOS

El Contratista deberá efectuar un inventario detallado de las instalaciones de servicios públicos ubicadas en el área de influencia del proyecto, para la cual por medio de consultas a las empresas correspondientes deberá conseguir la información de ubicaciones de redes principales y secundarias de las redes sub-terráneas y aéreas, así como de las acometidas domiciliarias, estado de conservación, vida útil remanente, etc.

SEGURIDAD Y SALUD OCUPACIONAL

El Contratista deberá cumplir con la normatividad legal, sobre Seguridad y Salud Ocupacional; de aplicación en su actividad; al respecto deberá dar estricto cumplimiento, bajo su responsabilidad en caso de inobservancia, de la normatividad referencial y sus



Gestión de Servicio Social

**ORGANISMO PÚBLICO INFRAESTRUCTURA PARA LA
PRODUCTIVIDAD**

**"Año del Bicentenario, de la Consolidación de Nuestra Independencia, y de la Conmemoración de las
Heroicas Batallas de Junín y Ayacucho"**

modificaciones.

El Contratista deberá desarrollar las medidas adecuadas de seguridad y salud ocupacional a fin de garantizar la seguridad y salud del personal que intervenga en la actividad y preservar los bienes propios.

TRIBUTOS Y OTRAS OBLIGACIONES

Serán de cargo del Contratista todos los tributos, contribuciones y gravámenes que le corresponden de acuerdo a Ley. Toda responsabilidad de carácter laboral y por el pago de aportaciones sociales es exclusivamente del Contratista.

22.1 Errores o Contradicciones

El Contratista debe hacer notar a la Entidad cualquier error o contradicción en los documentos, poniéndolo de inmediato en conocimiento del Supervisor.

Se entiende que, para realizar su propuesta, el postor ha analizado el expediente técnico, ha realizado sus propios Medrados y ha considerado todos los gastos para desarrollar la obra de acuerdo a los planos entregados.

22.2 TRABAJOS DEFECTUOSOS O MAL EJECUTADOS

El Contratista es exclusivamente responsable de la ejecución y conservación de las obras objeto del presente contrato y de las faltas que en ellas pudieran notarse, sin que le exima de responsabilidad la circunstancia de que la Supervisión de Obra haya examinado y reconocido la obra durante su construcción o los materiales empleados, ni que las distintas partes de obra hayan sido incluidas en las mediciones o certificaciones parciales.

Si la obra no se sujetara estrictamente a los planos y demás documentos del proyecto, si los materiales utilizados no fueran de la calidad requerida, si se advierten vicios o defectos en la construcción o se tienen razones fundadas para creer que existen vicios ocultos en la obra ejecutada, el Contratista deberá demolerla y rehacerla hasta dejarla a completa satisfacción de la Supervisión de obra.

22.3 Obras Provisionales

El Contratista deberá acondicionar ambientes temporales que permitan, tanto al Contratista, ala Supervisión, el normal desarrollo de sus actividades, debiendo incluir oficinas, almacenes de equipos y materiales, los mismos que deberán quedar habilitados y equipados a los quince (15) días calendario de iniciado el plazo de ejecución de la obra y conservarse hasta la recepción de la obra.

Estos ambientes ofrecerán adecuadas condiciones de estabilidad, aislamiento, ventilación e iluminación y deberán estar provistos de adecuadas instalaciones eléctricas, sanitarias y comunicaciones de ser necesarias.

Asimismo, el Contratista instalará las facilidades en función de la magnitud de la obra a realizar, debiendo reunir en cualquier caso las siguientes condiciones:

- El almacenaje de los materiales excepto los no perecederos se realizará bajo parte cubierta, exigiéndose cerramientos laterales que tengan ventilación natural mediante aberturas practicables.
- La obra dispondrá de servicios sanitarios adecuados a la cantidad de personal obrero empleado.
- Los depósitos o almacenes, talleres, casilla de vigilancia, vestuarios para el personal, servicios higiénicos, etc., cumplirán con las condiciones de higiene imprescindible para su uso, a criterio del Supervisor.

Los gastos, que demande la instalación, el funcionamiento y conservación de los ambientes para la ejecución de la Obra, se extenderán hasta la recepción de la obra y





Gestión de Servicio Social

ORGANISMO PÚBLICO INFRAESTRUCTURA PARA LA PRODUCTIVIDAD

"Año del Bicentenario, de la Consolidación de Nuestra Independencia, y de la Conmemoración de las Heroicas Batallas de Junín y Ayacucho"

corren por cuenta del Contratista.

Estas prescripciones no son excluyentes de otras previsiones que pudiera adoptar el Contratista para el más eficaz desarrollo de las actividades relacionadas a la ejecución de la obra, pero, en cualquier caso, deberá mantener informado al Supervisor de las modificaciones que sobre el particular llevará a cabo, debiendo merecer su visto bueno.

El Contratista será responsable de la vigilancia general de las obras en forma continua, para prevenir sustracciones o deterioros de los materiales, enseres, estructuras y otros bienes propios o ajenos; en caso de pérdida correrá con los gastos que demande su sustitución.

El Contratista deberá colocar cercos, protecciones, barreras, letreros, señales y luces de peligro y tomar las demás precauciones necesarias en todas las maquinarias y partes del campamento donde puedan producirse accidentes.

22.4 PROGRAMA DE TRABAJO

Dentro del día siguiente al inicio contractual de la obra, el Contratista deberá presentar para consideración del Supervisor, el Calendario de Obra Valorizado contratado, adecuado a la fecha de inicio del plazo contractual.

Dentro de los siete (7) días calendario siguientes al inicio contractual de la obra, el Contratista deberá presentar para consideración del Supervisor, un Calendario detallado de Adquisición de equipos y materiales ajustado a las fechas calendario de iniciación y terminación contractual de la obra, en el que se muestre el orden en que se ha de proceder a la ejecución de los diferentes trabajos.

Estos programas de trabajos deberán ser elaborados utilizando el Método del Camino Crítico (CPM) o El diagrama de barras de GANTT.

Al actualizar su programa de trabajo y/o cronograma, el Contratista deberá tomar en cuenta las restricciones originadas por caso fortuito o de fuerza mayor.

El Contratista estará obligado a presentar la reprogramación de sus trabajos toda vez que le sea aprobada una prórroga justificada del plazo de ejecución de la obra o cuando el Supervisor lo requiera como consecuencia del atraso en el cumplimiento del cronograma vigente, conforme a los plazos establecidos vigentes, estando el nuevo programa de trabajos sujeto a la revisión y aprobación del Supervisor.

La presentación del programa de trabajos y su aprobación por el Supervisor, no eximirán al Contratista de ninguna de las obligaciones y responsabilidades emergentes del Contrato.

23. AMPLIACIONES DE PLAZO

En concordancia con el artículo 197 del RLCE, el Contratista podrá solicitar la ampliación de plazo pactado por cualquiera de las siguientes causales ajenas a la voluntad del Contratista, siempre que modifiquen la ruta crítica del programa de ejecución de obra vigente al momento de la solicitud de la ampliación:

1. Atrasos y/o paralizaciones por causas no atribuibles al Contratista.
2. Cuando es necesario un plazo adicional para la ejecución de la prestación adicional de obra. En este caso, el Contratista amplía el plazo de las garantías que hubiere otorgado.
3. Cuando es necesario un plazo adicional para la ejecución de los mayores metrados que





Gestión de Servicio Social

**ORGANISMO PÚBLICO INFRAESTRUCTURA PARA LA
PRODUCTIVIDAD**

**"Año del Bicentenario, de la Consolidación de Nuestra Independencia, y de la Conmemoración de las
Heroicas Batallas de Junín y Ayacucho"**

no provengan de variaciones del expediente técnico de obra, en contratos a precios unitarios.

4. Para que proceda una ampliación de plazo, deberá observarse el procedimiento y plazos regulados en el artículo 198 del Reglamento de la Ley de Contrataciones del Estado.

24. EFECTOS DE MODIFICACIÓN DEL PLAZO CONTRACTUAL

Los efectos de la modificación del plazo contractual se encuentran estipulados en el artículo 199 del Reglamento de la Ley de Contrataciones del Estado. Las ampliaciones de plazo darán lugar a mayores costos directos debidamente acreditados y los gastos generales variables. Las reducciones de plazo por reducción de prestaciones que generen menores gastos generales serán deducidas de la liquidación final del contrato.

La entidad ampliará el plazo de los otros contratos celebrados vinculados directamente al contrato principal, de acuerdo al artículo 199.7 del Reglamento de la Ley de Contrataciones del Estado.

25. LIMPIEZA GENERAL Y RETIRO DE OBRAS PROVISIONALES

Cuando la obra se haya terminado, todas las instalaciones provisionales, depósitos y ambientes contruidos deberán ser removidos y/o restablecidos a su forma original para adquirir un aspecto limpio, debiendo el Contratista efectuar dichos trabajos con cargo a sus gastos generales.

26. CONSERVACIÓN DEL MEDIO AMBIENTE

El Contratista deberá identificar y utilizar a su costo, botaderos autorizados para colocar los residuos de materiales que por efecto de la obra se genere, evitando en lo posible el impacto negativo con el medio ambiente.

El Contratista tiene la obligación de velar por la conservación del Medio Ambiente, para lo cual deberá cumplir con todas las provisiones correspondientes.

El Contratista deberá asumir su responsabilidad por las infracciones que pudiera cometer, contra la legislación relacionada con la preservación del medio ambiente.

27. RESPONSABILIDAD POR PÉRDIDA DE MATERIALES O HERRAMIENTAS.

La Entidad no asume ninguna responsabilidad por pérdida de materiales o herramientas del Contratista dentro de la obra.

28. RECEPCIÓN DE OBRA

A la terminación de la obra y luego de una inspección conjunta entre el Supervisor y el Contratista, si no surgen observaciones con relación a la calidad y terminación de la Obra, se procederá a la Recepción, suscribiendo el Acta correspondiente, en la que se indicará claramente el estado final de la obra, de existir observaciones no se podrá recepcionar la obra, se levantará un acta de observaciones, en la que se indicará el plazo máximo para la subsanación de las mismas, el contratista informará en su oportunidad que se ha culminado con la subsanación de las observaciones determinadas por el comité de recepción de la obra, para lo cual la entidad definirá una nueva fecha para la recepción de la obra, de conformidad con el Reglamento de la Ley de Contrataciones del Estado.

29. DOCUMENTOS COMPLEMENTARIOS DEL CONTRATO DE EJECUCIÓN DE OBRA.

Forman parte integrante del contrato, todos los documentos indicados en los requerimientos técnicos mínimos proporcionados por la entidad y las bases del proceso de selección correspondiente; así como el expediente técnico completo y toda otra documentación referente a la Obra, que tienen por finalidad complementarse mutuamente.





Gestión de Servicio Social

**ORGANISMO PÚBLICO INFRAESTRUCTURA PARA LA
PRODUCTIVIDAD**

**"Año del Bicentenario, de la Consolidación de Nuestra Independencia, y de la Conmemoración de las
Heroicas Batallas de Junín y Ayacucho"**

En caso de discrepancia entre diferentes partes de los Documentos de Contrato, se aplicará el siguiente orden de precedencia entre los mismos:

- Contrato de obra
- Bases del procedimiento
- Oferta del contratista
- Otros documentos que forman parte del contrato

30. RESPONSABILIDAD POR VICIOS OCULTOS

La conformidad de la ejecución de la obra por parte de LA ENTIDAD no enerva su derecho a reclamar posteriormente por defectos o vicios ocultos, conforme a lo dispuesto en la ley y Reglamento de contrataciones del estado.

El plazo máximo de responsabilidad de EL CONTRATISTA es de 7 años, contados a partir de la conformidad de la recepción total de la obra.

31. OTRAS CONDICIONES PARA EL CONTRATISTA

- El Contratista deberá contar con una Oficina Implementada en la ciudad donde se realizará para el cumplimiento de sus funciones técnicas, administrativas y de coordinaciones, durante la ejecución de la obra.
- El Contratista Deberá consignar un correo electrónico en la cual AUTORICE que se notifique la documentación que se generen como consecuencia de la ejecución contractual, además, deberá contar con una oficina en la ciudad de Iquitos, donde se realizaran las notificaciones físicas de la documentarias del Gobierno Regional de Loreto.
- El Contratista debe contar con Seguro Contra Accidentes Personales, Seguro Complementario de Trabajo de Riesgo u otros seguros para todo su personal. El mismo que será presentado a la suscripción del contrato y deberá estar vigente desde el inicio de sus actividades y por el plazo estipulado en su contrato.
- Su personal. El mismo que será presentado a la suscripción del contrato y deberá estar vigente desde el inicio de sus actividades y por el plazo estipulado en su contrato.





Gestión de Servicio Social

ORGANISMO PÚBLICO INFRAESTRUCTURA PARA LA PRODUCTIVIDAD

"Año del Bicentenario, de la Consolidación de Nuestra Independencia, y de la Conmemoración de las Heroicas Batallas de Junín y Ayacucho"

II. REQUISITOS DE CALIFICACIÓN

A CAPACIDAD TÉCNICA Y PROFESIONAL

A.1 EQUIPAMIENTO ESTRATÉGICO

Requisitos:

N°	Maquinaria y/o Equipos	Cantidad
1	ESTACIÓN TOTAL	01
2	MEGÓHMETRO DIGITAL	01
3	TELUROMETRO DIGITAL	01
4	MOTO FURGON	01
5	EQUIPO DE SOLDADURA	01
6	MEZCLADORA DE TROMPO 9 P3	01

Acreditación:

De conformidad con el numeral 49.3 del artículo 49 y el literal e) del numeral 139.1 del artículo 139 del Reglamento este requisito de calificación se acredita para la suscripción del contrato.



Importante

No corresponde solicitar como equipamiento que el postor cuente con oficinas, locales u otros espacios físicos. Asimismo, no se puede requerir características, años de antigüedad y demás condiciones del equipamiento que no consten en el expediente técnico.

A.2 CALIFICACIONES DEL PLANTEL PROFESIONAL CLAVE

FORMACIÓN ACADÉMICA DEL PLANTEL PROFESIONAL CLAVE

Requisitos:

N°	Cargo - Rol del plantel profesional clave	Formación académica	Grado o título profesional
1	Residente de Obra	Ing. Civil	Titulado (Colegiado y habilitado)
2	Especialista en Medio Ambiente	Ing. Ambiental	Titulado (Colegiado y habilitado)
3	Especialista en Seguridad y Salud ocupacional	Ing. Civil y/o Ing. de Seguridad y/o Ing. Ambiental y/o Médico	Titulado (Colegiado y habilitado)

Acreditación:

De conformidad con el numeral 49.3 del artículo 49 y el literal e) del numeral 139.1 del artículo 139 del Reglamento este requisito de calificación se acredita para la suscripción del contrato.

Importante

- El residente de la obra debe cumplir las calificaciones establecidas en el artículo 179 del Reglamento.



ORGANISMO PÚBLICO INFRAESTRUCTURA PARA LA PRODUCTIVIDAD

"Año del Bicentenario, de la Consolidación de Nuestra Independencia, y de la Conmemoración de las Heroicas Batallas de Junín y Ayacucho"

A.3 EXPERIENCIA DEL PLANTEL PROFESIONAL CLAVE

Requisitos:

Cargo	Experiencia
Residente de Obra	Tres (03) años como Residente o Supervisor o Inspector o Jefe de Supervisión en obras de infraestructura de salud.
Especialista en Medio ambiente	Tres (03) años como Especialista en medio ambiente en obras en general
Especialista en Seguridad y Salud ocupacional	Tres (03) años como Especialista en Seguridad y Salud Ocupacional en obras en general

Acreditación:

De conformidad con el numeral 49.3 del artículo 49 y el literal e) del numeral 139.1 del artículo 139 del Reglamento este requisito de calificación se acredita para la suscripción del contrato.

- Se precisa que la Entidad evalúe de manera integral los documentos presentados para acreditar dicha experiencia. En tal sentido, aun cuando en los documentos presentados la denominación del cargo o puesto no coincida literalmente con aquella prevista en los requisitos de calificación, se deberá validar la experiencia si las actividades que realizó el profesional corresponden con la función propia del cargo o puesto requerido.

Importante

El residente de la obra debe cumplir la experiencia mínima establecida en el artículo 179 del Reglamento.

B EXPERIENCIA DEL POSTOR EN LA ESPECIALIDAD

Requisitos:

El postor debe acreditar un monto facturado acumulado equivalente a **UNA (01) VEZ EL VALOR REFERENCIAL**, en la ejecución de obras similares, durante los 10 años anteriores a la fecha de la presentación de ofertas que se computarán desde la suscripción del acta de recepción de obra.

Se considerará obra similar a:

CONSTRUCCIÓN Y/O RECONSTRUCCIÓN Y/O MEJORAMIENTO Y/O AMPLIACIÓN Y/O CREACIÓN Y/O REMODELACIÓN Y/O INSTALACIÓN DE OBRAS DE INFRAESTRUCTURA DE SALUD PÚBLICA QUE CONTENGAN LOS SIGUIENTES COMPONENTES: seguridad y salud, arquitectura, carpintería de madera, carpintería metálica, instalaciones sanitarias, instalaciones eléctricas, equipamiento.

Acreditación:

La experiencia del postor se acreditará con copia simple de: (i) contratos y sus respectivas actas de recepción de obra; (ii) contratos y sus respectivas resoluciones de liquidación; o (iii) contratos y sus respectivas constancias de prestación o cualquier otra documentación² de la cual se desprenda fehacientemente que la obra fue concluida, así como el monto total que implicó su ejecución; correspondientes a un máximo de veinte (20) contrataciones.

² De acuerdo con la Opinión N° 185-2017/DTN "cualquier otra documentación", se entiende como tal a todo documento emitido por la Entidad contratante con ocasión de la ejecución de la obra que cumpla con demostrar de manera indubitable aquello que se acredita, por ejemplo, mediante, las resoluciones de liquidación de obra, las actas de recepción de conformidad, entre otros.



ORGANISMO PÚBLICO INFRAESTRUCTURA PARA LA PRODUCTIVIDAD

"Año del Bicentenario, de la Consolidación de Nuestra Independencia, y de la Conmemoración de las Heroicas Batallas de Junín y Ayacucho"

En los casos que se acredite experiencia adquirida en consorcio, debe presentarse la promesa de consorcio o el contrato de consorcio del cual se desprenda fehacientemente el porcentaje de las obligaciones que se asumió en el contrato presentado; de lo contrario, no se computará la experiencia proveniente de dicho contrato.

Asimismo, cuando se presenten contratos derivados de procesos de selección convocados antes del 20.09.2012, la calificación se ceñirá al método descrito en la Directiva "Participación de Proveedores en Consorcio en las Contrataciones del Estado", debiendo presumirse que el porcentaje de las obligaciones equivale al porcentaje de participación de la promesa de consorcio o del contrato de consorcio. En caso que en dichos documentos no se consigne el porcentaje de participación se presumirá que las obligaciones se ejecutaron en partes iguales.

Si el titular de la experiencia no es el postor, consignar si dicha experiencia corresponde a la matriz en caso que el postor sea sucursal, o fue transmitida por reorganización societaria, debiendo acompañar la documentación sustentatoria correspondiente.

Si el postor acredita experiencia de otra persona jurídica como consecuencia de una reorganización societaria, debe presentar adicionalmente el **Anexo N° 9**.

Cuando los contratos presentados se encuentren expresados en moneda extranjera, debe indicarse el tipo de cambio venta publicado por la Superintendencia de Banca, Seguros y AFP correspondiente a la fecha de suscripción.

Sin perjuicio de lo anterior, los postores deben llenar y presentar el **Anexo N° 10** referido a la experiencia del postor en la especialidad.

Importante

En el caso de consorcios, la calificación de la experiencia se realiza conforme a la Directiva "Participación de Proveedores en Consorcio en las Contrataciones del Estado".

