

BASES ESTÁNDAR DE ADJUDICACIÓN SIMPLIFICADA PARA LA CONTRATACIÓN DE BIENES

Aprobado mediante Directiva N° 001-2019-OSCE/CD



SUB DIRECCIÓN DE NORMATIVIDAD – DIRECCIÓN TÉCNICO NORMATIVA
ORGANISMO SUPERVISOR DE LAS CONTRATACIONES DEL ESTADO - OSCE

SIMBOLOGÍA UTILIZADA:

N°	Símbolo	Descripción
1	[ABC] / [.....]	La información solicitada dentro de los corchetes sombreados debe ser completada por la Entidad durante la elaboración de las bases.
2	[ABC] / [.....]	Es una indicación, o información que deberá ser completada por la Entidad con posterioridad al otorgamiento de la buena pro para el caso específico de la elaboración de la PROFORMA DEL CONTRATO; o por los proveedores, en el caso de los ANEXOS de la oferta.
3	<div>Importante</div> <div>• Abc</div>	Se refiere a consideraciones importantes a tener en cuenta por el órgano encargado de las contrataciones o comité de selección, según corresponda y por los proveedores.
4	<div>Advertencia</div> <div>• Abc</div>	Se refiere a advertencias a tener en cuenta por el órgano encargado de las contrataciones o comité de selección, según corresponda y por los proveedores.
5	<div>Importante para la Entidad</div> <div>• Xyz</div>	Se refiere a consideraciones importantes a tener en cuenta por el órgano encargado de las contrataciones o comité de selección, según corresponda, y deben ser eliminadas una vez culminada la elaboración de las bases.

CARACTERÍSTICAS DEL DOCUMENTO:

Las bases estándar deben ser elaboradas en formato WORD, y deben tener las siguientes características:

N°	Características	Parámetros
1	Márgenes	Superior : 2.5 cm Inferior: 2.5 cm Izquierda: 2.5 cm Derecha: 2.5 cm
2	Fuente	Arial
3	Estilo de Fuente	Normal: Para el contenido en general Cursiva: Para el encabezado y pie de página Para las Consideraciones importantes (Ítem 3 del cuadro anterior)
4	Color de Fuente	Automático: Para el contenido en general Azul : Para las Consideraciones importantes (Ítem 3 del cuadro anterior)
5	Tamaño de Letra	16 : Para las dos primeras hojas de las Secciones General y Específica 11 : Para el nombre de los Capítulos. 10 : Para el cuerpo del documento en general 9 : Para el encabezado y pie de página Para el contenido de los cuadros, pudiendo variar, según la necesidad 8 : Para las Notas al pie
6	Alineación	Justificada: Para el contenido en general y notas al pie. Centrada : Para la primera página, los títulos de las Secciones y nombres de los Capítulos)
7	Interlineado	Sencillo
8	Espaciado	Anterior : 0 Posterior : 0
9	Subrayado	Para los nombres de las Secciones y para resaltar o hacer hincapié en algún concepto

INSTRUCCIONES DE USO:

- Una vez registrada la información solicitada dentro de los corchetes sombreados en gris, el texto deberá quedar en letra tamaño 10, con estilo normal, sin formato de negrita y sin sombrear.
- La nota **IMPORTANTE** no puede ser modificada ni eliminada en la Sección General. En el caso de la Sección Específica debe seguirse la instrucción que se indica en dicha nota.

Elaboradas en enero de 2019
Modificadas en marzo 2019, junio 2019, diciembre 2019, julio 2020, julio y diciembre 2021 y junio de 2022



BASES ESTÁNDAR DE ADJUDICACIÓN SIMPLIFICADA PARA LA CONTRATACIÓN DE BIENES

**ADJUDICACIÓN SIMPLIFICADA N°
068-2022-GRA-3**

(TERCERA CONVOCATORIA)

CONTRATACIÓN DE BIENES

**ADQUISICIÓN DE ASCENSOR CAPACIDAD PARA 8
PERSONAS, INCLUYE INSTALACIÓN Y PUESTA EN
FUNCIONAMIENTO EN SERVICIO, PARA EL PROYECTO
“MEJORAMIENTO Y AMPLIACIÓN DE LOS SERVICIOS
EDUCATIVOS INICIAL PRIMARIA Y SECUNDARIA DE LA
I.E. NUESTRA SEÑORA DE LA MEDALLA MILAGROSA
CENTRO POBLADO DE JACOBO HUNTER, DISTRITO DE
JACOBO HUNTER, PROVINCIA DE AREQUIPA, REGIÓN
AREQUIPA”**

DEBER DE COLABORACIÓN

La Entidad y todo proveedor que se someta a las presentes Bases, sea como participante, postor y/o contratista, deben conducir su actuación conforme a los principios previstos en la Ley de Contrataciones del Estado.

En este contexto, se encuentran obligados a prestar su colaboración al OSCE y a la Secretaría Técnica de la Comisión de Defensa de la Libre Competencia del INDECOPI, en todo momento según corresponda a sus competencias, a fin de comunicar presuntos casos de fraude, colusión y corrupción por parte de los funcionarios y servidores de la Entidad, así como los proveedores y demás actores que participan en el proceso de contratación.

De igual forma, deben poner en conocimiento del OSCE y a la Secretaría Técnica de la Comisión de Defensa de la Libre Competencia del INDECOPI los indicios de conductas anticompetitivas que se presenten durante el proceso de contratación, en los términos del Decreto Legislativo N° 1034, "Ley de Represión de Conductas Anticompetitivas", o norma que la sustituya, así como las demás normas de la materia.

La Entidad y todo proveedor que se someta a las presentes Bases, sea como participante, postor y/o contratista del proceso de contratación deben permitir al OSCE o a la Secretaría Técnica de la Comisión de Defensa de la Libre Competencia del INDECOPI el acceso a la información referida a las contrataciones del Estado que sea requerida, prestar testimonio o absolución de posiciones que se requieran, entre otras formas de colaboración.

SECCIÓN GENERAL

DISPOSICIONES COMUNES DEL PROCEDIMIENTO DE SELECCIÓN

(ESTA SECCIÓN NO DEBE SER MODIFICADA EN NINGÚN EXTREMO, BAJO SANCIÓN DE NULIDAD)

CAPÍTULO I ETAPAS DEL PROCEDIMIENTO DE SELECCIÓN

1.1. REFERENCIAS

Cuando en el presente documento se mencione la palabra Ley, se entiende que se está haciendo referencia a la Ley N° 30225, Ley de Contrataciones del Estado, y cuando se mencione la palabra Reglamento, se entiende que se está haciendo referencia al Reglamento de la Ley de Contrataciones del Estado aprobado por Decreto Supremo N° 344-2018-EF.

Las referidas normas incluyen sus respectivas modificaciones, de ser el caso.

1.2. CONVOCATORIA

Se realiza a través de su publicación en el SEACE de conformidad con lo señalado en el artículo 54 del Reglamento, en la fecha señalada en el calendario del procedimiento de selección, debiendo adjuntar las bases y resumen ejecutivo.

1.3. REGISTRO DE PARTICIPANTES

El registro de participantes se realiza conforme al artículo 55 del Reglamento. En el caso de un consorcio, basta que se registre uno (1) de sus integrantes.

Importante

- *Para registrarse como participante en un procedimiento de selección convocado por las Entidades del Estado Peruano, es necesario que los proveedores cuenten con inscripción vigente y estar habilitados ante el Registro Nacional de Proveedores (RNP) que administra el Organismo Supervisor de las Contrataciones del Estado (OSCE). Para obtener mayor información, se puede ingresar a la siguiente dirección electrónica: www.rnp.gob.pe.*
- *Los proveedores que deseen registrar su participación deben ingresar al SEACE utilizando su Certificado SEACE (usuario y contraseña). Asimismo, deben observar las instrucciones señaladas en el documento de orientación “Guía para el registro de participantes electrónico” publicado en <https://www2.seace.gob.pe/>.*
- *En caso los proveedores no cuenten con inscripción vigente en el RNP y/o se encuentren inhabilitados o suspendidos para ser participantes, postores y/o contratistas, el SEACE restringirá su registro, quedando a potestad de estos intentar nuevamente registrar su participación en el procedimiento de selección en cualquier otro momento, dentro del plazo establecido para dicha etapa, siempre que haya obtenido la vigencia de su inscripción o quedado sin efecto la sanción que le impuso el Tribunal de Contrataciones del Estado.*

1.4. FORMULACIÓN DE CONSULTAS Y OBSERVACIONES A LAS BASES

La formulación de consultas y observaciones a las bases se efectúa de conformidad con lo establecido en los numerales 72.1 y 72.2 del artículo 72 del Reglamento, así como el literal a) del artículo 89 del Reglamento.

1.5. ABSOLUCIÓN DE CONSULTAS, OBSERVACIONES E INTEGRACIÓN DE BASES

La absolución de consultas, observaciones e integración de las bases se realizan conforme a las disposiciones previstas en el numeral 72.4 del artículo 72 del Reglamento y el literal a) del artículo 89 del Reglamento.

Importante

- *No se absolverán consultas y observaciones a las bases que se presenten en forma física.*
- *Cuando exista divergencia entre lo indicado en el pliego de absolución de consultas y observaciones y la integración de bases, prevalece lo absuelto en el referido pliego; sin perjuicio, del deslinde de responsabilidades correspondiente.*

1.6. FORMA DE PRESENTACIÓN DE OFERTAS

Las ofertas se presentan conforme lo establecido en el artículo 59 y en el artículo 90 del Reglamento.

Las declaraciones juradas, formatos o formularios previstos en las bases que conforman la oferta deben estar debidamente firmados por el postor (firma manuscrita o digital, según la Ley N° 27269, Ley de Firmas y Certificados Digitales¹). Los demás documentos deben ser visados por el postor. En el caso de persona jurídica, por su representante legal, apoderado o mandatario designado para dicho fin y, en el caso de persona natural, por este o su apoderado. No se acepta el pegado de la imagen de una firma o visto. Las ofertas se presentan foliadas.

Importante

- *Los formularios electrónicos que se encuentran en el SEACE y que los proveedores deben llenar para presentar sus ofertas, tienen carácter de declaración jurada.*
- *En caso la información contenida en los documentos escaneados que conforman la oferta no coincida con lo declarado a través del SEACE, prevalece la información declarada en los documentos escaneados.*
- *No se tomarán en cuenta las ofertas que se presenten en físico a la Entidad.*

1.7. PRESENTACIÓN Y APERTURA DE OFERTAS

El participante presentará su oferta de manera electrónica a través del SEACE, desde las 00:01 horas hasta las 23:59 horas del día establecido para el efecto en el cronograma del procedimiento; adjuntando el archivo digitalizado que contenga los documentos que conforman la oferta de acuerdo a lo requerido en las bases.

El participante debe verificar antes de su envío, bajo su responsabilidad, que el archivo pueda ser descargado y su contenido sea legible.

Importante

Los integrantes de un consorcio no pueden presentar ofertas individuales ni conformar más de un consorcio en un procedimiento de selección, o en un determinado ítem cuando se trate de procedimientos de selección según relación de ítems.

¹ Para mayor información sobre la normativa de firmas y certificados digitales ingresar a: <https://www.indecopi.gob.pe/web/firmas-digitales/firmar-y-certificados-digitales>

En la apertura electrónica de la oferta, el órgano encargado de las contrataciones o el comité de selección, según corresponda, verifica la presentación de lo exigido en la sección específica de las bases de conformidad con el numeral 73.2 del artículo 73 del Reglamento y determina si las ofertas responden a las características y/o requisitos funcionales y condiciones de las Especificaciones Técnicas, detallados en la sección específica de las bases. De no cumplir con lo requerido, la oferta se considera no admitida.

1.8. EVALUACIÓN DE LAS OFERTAS

La evaluación de las ofertas se realiza conforme a lo establecido en el numeral 74.1 y el literal a) del numeral 74.2 del artículo 74 del Reglamento.

En el supuesto de que dos (2) o más ofertas empaten, la determinación del orden de prelación de las ofertas empatadas se efectúa siguiendo estrictamente el orden establecido en el numeral 91.1 del artículo 91 del Reglamento.

El desempate mediante sorteo se realiza de manera electrónica a través del SEACE.

1.9. CALIFICACIÓN DE OFERTAS

La calificación de las ofertas se realiza conforme a lo establecido en los numerales 75.1 y 75.2 del artículo 75 del Reglamento.

1.10. SUBSANACIÓN DE LAS OFERTAS

La subsanación de las ofertas se sujeta a lo establecido en el artículo 60 del Reglamento. El plazo que se otorgue para la subsanación no puede ser inferior a un (1) día hábil.

La solicitud de subsanación se realiza de manera electrónica a través del SEACE y será remitida al correo electrónico consignado por el postor al momento de realizar su inscripción en el RNP, siendo su responsabilidad el permanente seguimiento de las notificaciones a dicho correo. La notificación de la solicitud se entiende efectuada el día de su envío al correo electrónico.

La presentación de las subsanaciones se realiza a través del SEACE. No se tomará en cuenta la subsanación que se presente en físico a la Entidad.

1.11. RECHAZO DE LAS OFERTAS

Previo al otorgamiento de la buena pro, el órgano encargado de las contrataciones o el comité de selección, según corresponda, revisa las ofertas económicas que cumplen los requisitos de calificación, de conformidad con lo establecido para el rechazo de ofertas, previsto en el artículo 68 del Reglamento, de ser el caso.

De rechazarse alguna de las ofertas calificadas, el órgano encargado de las contrataciones o el comité de selección, según corresponda, revisa el cumplimiento de los requisitos de calificación de los postores que siguen en el orden de prelación, en caso las hubiere.

1.12. OTORGAMIENTO DE LA BUENA PRO

Definida la oferta ganadora, el órgano encargado de las contrataciones o el comité de selección, según corresponda, otorga la buena pro mediante su publicación en el SEACE, incluyendo el cuadro comparativo y las actas debidamente motivadas de los resultados de la admisión, no admisión, evaluación, calificación, descalificación y el otorgamiento de la buena pro.

1.13. CONSENTIMIENTO DE LA BUENA PRO

Cuando se hayan presentado dos (2) o más ofertas, el consentimiento de la buena pro se produce a los cinco (5) días hábiles siguientes de la notificación de su otorgamiento, sin que los postores hayan ejercido el derecho de interponer el recurso de apelación.

En caso que se haya presentado una sola oferta, el consentimiento de la buena pro se produce el mismo día de la notificación de su otorgamiento.

El consentimiento del otorgamiento de la buena pro se publica en el SEACE al día hábil siguiente de producido.

Importante

Una vez consentido el otorgamiento de la buena pro, el órgano encargado de las contrataciones o el órgano de la Entidad al que se haya asignado tal función realiza la verificación de la oferta presentada por el postor ganador de la buena pro conforme lo establecido en el numeral 64.6 del artículo 64 del Reglamento.

CAPÍTULO II

SOLUCIÓN DE CONTROVERSIAS DURANTE EL PROCEDIMIENTO DE SELECCIÓN

2.1. RECURSO DE APELACIÓN

A través del recurso de apelación se pueden impugnar los actos dictados durante el desarrollo del procedimiento de selección hasta antes del perfeccionamiento del contrato.

El recurso de apelación se presenta ante la Entidad convocante, y es conocido y resuelto por su Titular, cuando el valor estimado sea igual o menor a cincuenta (50) UIT. Cuando el valor estimado sea mayor a dicho monto, el recurso de apelación se presenta ante y es resuelto por el Tribunal de Contrataciones del Estado.

En los procedimientos de selección según relación de ítems, el valor estimado total del procedimiento determina ante quién se presenta el recurso de apelación.

Los actos que declaren la nulidad de oficio, la cancelación del procedimiento de selección y otros actos emitidos por el Titular de la Entidad que afecten la continuidad de este, se impugnan ante el Tribunal de Contrataciones del Estado.

Importante

- *Una vez otorgada la buena pro, el órgano encargado de las contrataciones o el comité de selección, según corresponda, está en la obligación de permitir el acceso de los participantes y postores al expediente de contratación, salvo la información calificada como secreta, confidencial o reservada por la normativa de la materia, a más tardar dentro del día siguiente de haberse solicitado por escrito.*

Luego de otorgada la buena pro no se da a conocer las ofertas cuyos requisitos de calificación no fueron analizados y revisados por el órgano encargado de las contrataciones o el comité de selección, según corresponda.

- *A efectos de recoger la información de su interés, los postores pueden valerse de distintos medios, tales como: (i) la lectura y/o toma de apuntes, (ii) la captura y almacenamiento de imágenes, e incluso (iii) pueden solicitar copia de la documentación obrante en el expediente, siendo que, en este último caso, la Entidad deberá entregar dicha documentación en el menor tiempo posible, previo pago por tal concepto.*
- *El recurso de apelación se presenta ante la Mesa de Partes del Tribunal o ante las oficinas desconcentradas del OSCE, o en la Unidad de Trámite Documentario de la Entidad, según corresponda.*

2.2. PLAZOS DE INTERPOSICIÓN DEL RECURSO DE APELACIÓN

La apelación contra el otorgamiento de la buena pro o contra los actos dictados con anterioridad a ella se interpone dentro de los cinco (5) días hábiles siguientes de haberse notificado el otorgamiento de la buena pro.

La apelación contra los actos dictados con posterioridad al otorgamiento de la buena pro, contra la declaración de nulidad, cancelación y declaratoria de desierto del procedimiento, se interpone dentro de los cinco (5) días hábiles siguientes de haberse tomado conocimiento del acto que se desea impugnar.

CAPÍTULO III DEL CONTRATO

3.1. PERFECCIONAMIENTO DEL CONTRATO

Los plazos y el procedimiento para perfeccionar el contrato se realiza conforme a lo indicado en el artículo 141 del Reglamento.

El contrato se perfecciona con la suscripción del documento que lo contiene, salvo en los contratos cuyo monto del valor estimado no supere los doscientos mil Soles (S/ 200,000.00), en los que se puede perfeccionar con la recepción de la orden de compra, conforme a lo previsto en la sección específica de las bases.

En el caso de procedimientos de selección por relación de ítems, se puede perfeccionar el contrato con la suscripción del documento o con la recepción de una orden de compra, cuando el valor estimado del ítem corresponda al parámetro establecido en el párrafo anterior.

Importante

El órgano encargado de las contrataciones o el comité de selección, según corresponda, debe consignar en la sección específica de las bases la forma en que se perfeccionará el contrato, sea con la suscripción del contrato o la recepción de la orden de compra. En caso la Entidad perfeccione el contrato con la recepción de la orden de compra no debe incluir la proforma del contrato establecida en el Capítulo V de la sección específica de las bases.

Para perfeccionar el contrato, el postor ganador de la buena pro debe presentar los documentos señalados en el artículo 139 del Reglamento y los previstos en la sección específica de las bases.

3.2. GARANTÍAS

Las garantías que deben otorgar los postores y/o contratistas, según corresponda, son las de fiel cumplimiento del contrato y por los adelantos.

3.2.1. GARANTÍA DE FIEL CUMPLIMIENTO

Como requisito indispensable para perfeccionar el contrato, el postor ganador debe entregar a la Entidad la garantía de fiel cumplimiento del mismo por una suma equivalente al diez por ciento (10%) del monto del contrato original. Esta se mantiene vigente hasta la conformidad de la recepción de la prestación a cargo del contratista.

3.2.2. GARANTÍA DE FIEL CUMPLIMIENTO POR PRESTACIONES ACCESORIAS

En las contrataciones que conllevan la ejecución de prestaciones accesorias, tales como mantenimiento, reparación o actividades afines, se otorga una garantía adicional por una suma equivalente al diez por ciento (10%) del monto del contrato de la prestación accesoria, la misma que debe ser renovada periódicamente hasta el cumplimiento total de las obligaciones garantizadas.

Importante

En los contratos cuyos montos sean iguales o menores a doscientos mil Soles (S/ 200,000.00), no corresponde presentar garantía de fiel cumplimiento de contrato ni garantía de fiel cumplimiento por prestaciones accesorias. Dicha excepción también aplica a los contratos derivados de procedimientos de selección por relación de ítems, cuando el monto del ítem adjudicado o la sumatoria de los montos de los ítems adjudicados no superen el monto señalado anteriormente, conforme a lo dispuesto en el literal a) del artículo 152 del Reglamento.

3.2.3. GARANTÍA POR ADELANTO

En caso se haya previsto en la sección específica de las bases la entrega de adelantos, el contratista debe presentar una garantía emitida por idéntico monto conforme a lo estipulado en el artículo 153 del Reglamento.

3.3. REQUISITOS DE LAS GARANTÍAS

Las garantías que se presenten deben ser incondicionales, solidarias, irrevocables y de realización automática en el país, al solo requerimiento de la Entidad. Asimismo, deben ser emitidas por empresas que se encuentren bajo la supervisión directa de la Superintendencia de Banca, Seguros y Administradoras Privadas de Fondos de Pensiones y que cuenten con clasificación de riesgo B o superior. Asimismo, deben estar autorizadas para emitir garantías; o estar consideradas en la última lista de bancos extranjeros de primera categoría que periódicamente publica el Banco Central de Reserva del Perú.

Importante

Corresponde a la Entidad verificar que las garantías presentadas por el postor ganador de la buena pro y/o contratista cumplan con los requisitos y condiciones necesarios para su aceptación y eventual ejecución, sin perjuicio de la determinación de las responsabilidades funcionales que correspondan.

Advertencia

Los funcionarios de las Entidades no deben aceptar garantías emitidas bajo condiciones distintas a las establecidas en el presente numeral, debiendo tener en cuenta lo siguiente:

- 1. La clasificadora de riesgo que asigna la clasificación a la empresa que emite la garantía debe encontrarse listada en el portal web de la SBS (<http://www.sbs.gob.pe/sistema-financiero/clasificadoras-de-riesgo>).*
- 2. Se debe identificar en la página web de la clasificadora de riesgo respectiva, cuál es la clasificación vigente de la empresa que emite la garantía, considerando la vigencia a la fecha de emisión de la garantía.*
- 3. Para fines de lo establecido en el artículo 148 del Reglamento, la clasificación de riesgo B, incluye las clasificaciones B+ y B.*
- 4. Si la empresa que otorga la garantía cuenta con más de una clasificación de riesgo emitida por distintas empresas listadas en el portal web de la SBS, bastará que en una de ellas cumpla con la clasificación mínima establecida en el Reglamento.*

En caso exista alguna duda sobre la clasificación de riesgo asignada a la empresa emisora de la garantía, se deberá consultar a la clasificadora de riesgos respectiva.

De otro lado, además de cumplir con el requisito referido a la clasificación de riesgo, a efectos de verificar si la empresa emisora se encuentra autorizada por la SBS para emitir garantías, debe revisarse el portal web de dicha Entidad (<http://www.sbs.gob.pe/sistema-financiero/relacion-de-empresas-que-se-encuentran-autorizadas-a-emitar-cartas-fianza>).

Advertencia

Los funcionarios competentes deben verificar la autenticidad de la garantía a través de los mecanismos establecidos (consulta web, teléfono u otros) por la empresa emisora.

3.4. EJECUCIÓN DE GARANTÍAS

La Entidad puede solicitar la ejecución de las garantías conforme a los supuestos contemplados en el artículo 155 del Reglamento.

3.5. ADELANTOS

La Entidad puede entregar adelantos directos al contratista, los que en ningún caso exceden en conjunto del treinta por ciento (30%) del monto del contrato original, siempre que ello haya sido previsto en la sección específica de las bases.

3.6. PENALIDADES

3.6.1. PENALIDAD POR MORA EN LA EJECUCIÓN DE LA PRESTACIÓN

En caso de retraso injustificado del contratista en la ejecución de las prestaciones objeto del contrato, la Entidad le aplica automáticamente una penalidad por mora por cada día de atraso, de conformidad con el artículo 162 del Reglamento.

3.6.2. OTRAS PENALIDADES

La Entidad puede establecer penalidades distintas a la mencionada en el numeral precedente, según lo previsto en el artículo 163 del Reglamento y lo indicado en la sección específica de las bases.

Estos dos tipos de penalidades se calculan en forma independiente y pueden alcanzar cada una un monto máximo equivalente al diez por ciento (10%) del monto del contrato vigente, o de ser el caso, del ítem que debió ejecutarse.

3.7. INCUMPLIMIENTO DEL CONTRATO

Las causales para la resolución del contrato, serán aplicadas de conformidad con el artículo 36 de la Ley y 164 del Reglamento.

3.8. PAGOS

El pago se realiza después de ejecutada la respectiva prestación, pudiendo contemplarse pagos a cuenta, según la forma establecida en la sección específica de las bases o en el contrato.

La Entidad paga las contraprestaciones pactadas a favor del contratista dentro de los diez (10) días calendario siguientes de otorgada la conformidad de los bienes, siempre que se verifiquen las condiciones establecidas en el contrato para ello, bajo responsabilidad del funcionario competente.

La conformidad se emite en un plazo máximo de siete (7) días de producida la recepción salvo que se requiera efectuar pruebas que permitan verificar el cumplimiento de la obligación, en cuyo caso la conformidad se emite en un plazo máximo de quince (15) días, bajo responsabilidad del funcionario que debe emitir la conformidad.

En el caso que se haya suscrito contrato con un consorcio, el pago se realizará de acuerdo a lo que se indique en el contrato de consorcio.

Advertencia

En caso de retraso en los pagos a cuenta o pago final por parte de la Entidad, salvo que se deba a caso fortuito o fuerza mayor, esta reconoce al contratista los intereses legales correspondientes, de conformidad con el artículo 39 de la Ley y 171 del Reglamento, debiendo repetir contra los responsables de la demora injustificada.

3.9. DISPOSICIONES FINALES

Todos los demás aspectos del presente procedimiento no contemplados en las bases se regirán supletoriamente por la Ley y su Reglamento, así como por las disposiciones legales vigentes.

SECCIÓN ESPECÍFICA

CONDICIONES ESPECIALES DEL PROCEDIMIENTO DE SELECCIÓN

(EN ESTA SECCIÓN LA ENTIDAD DEBERÁ COMPLETAR LA INFORMACIÓN EXIGIDA, DE ACUERDO A LAS INSTRUCCIONES INDICADAS)

CAPÍTULO I GENERALIDADES

1.1. ENTIDAD CONVOCANTE

Nombre : Gobierno Regional de Arequipa – Sede Central
RUC N° : 20498390570
Domicilio legal : Av. Unión N° 200 Urb. César Vallejo (Cuadra 17 Av. Kennedy)
Paucarpata-Arequipa-Arequipa
Teléfono: : 054-382860 anexo 1814
Correo electrónico: : procesos@regionarequipa.gob.pe

1.2. OBJETO DE LA CONVOCATORIA

El presente procedimiento de selección tiene por objeto la **ADQUISICIÓN DE ASCENSOR CAPACIDAD PARA 8 PERSONAS, INCLUYE INSTALACIÓN Y PUESTA EN FUNCIONAMIENTO EN SERVICIO, PARA EL PROYECTO “MEJORAMIENTO Y AMPLIACIÓN DE LOS SERVICIOS EDUCATIVOS INICIAL PRIMARIA Y SECUNDARIA DE LA I.E. NUESTRA SEÑORA DE LA MEDALLA MILAGROSA CENTRO POBLADO DE JACOBO HUNTER, DISTRITO DE JACOBO HUNTER, PROVINCIA DE AREQUIPA, REGIÓN AREQUIPA”.**

1.3. EXPEDIENTE DE CONTRATACIÓN

El expediente de contratación fue aprobado mediante **Resolucion de la Oficina Regional de Administracion N° 1292-2022-GRA/ORA** el 31 de agosto del 2023.

1.4. FUENTE DE FINANCIAMIENTO

Recursos ordinarios.

Importante

La fuente de financiamiento debe corresponder a aquella prevista en la Ley de Equilibrio Financiero del Presupuesto del Sector Público del año fiscal en el cual se convoca el procedimiento de selección.

1.5. SISTEMA DE CONTRATACIÓN

El presente procedimiento se rige por el sistema de **SUMA ALZADA**, de acuerdo con lo establecido en el expediente de contratación respectivo.

1.6. MODALIDAD DE EJECUCIÓN

Llave en mano.

1.7. DISTRIBUCIÓN DE LA BUENA PRO

No corresponde.

1.8. ALCANCES DEL REQUERIMIENTO

El alcance de la prestación está definido en el Capítulo III de la presente sección de las bases.

1.9. PLAZO DE ENTREGA

Los bienes materia de la presente convocatoria se entregarán en el plazo de **noventa (90) días calendario para la entrega, instalación y puesta en funcionamiento**, en concordancia con lo establecido en el expediente de contratación.

1.10. COSTO DE REPRODUCCIÓN Y ENTREGA DE BASES

Los participantes registrados tienen el derecho de recabar un ejemplar de las bases, para cuyo efecto deben cancelar **S/ 5.00 (Cinco con 00/100 soles)** en **Caja de la Entidad ubicada an Av. Union N° 200, Urb. Cesar Vallejo (Cuadra 17, Av. Kennedy), Paucarpata – Arequipa – Arequipa y estos serán entregados en la Oficina de Logística – Area de Procesos.**

Importante

El costo de entrega de un ejemplar de las bases no puede exceder el costo de su reproducción.

1.11. BASE LEGAL

- Ley N° 31638 - Ley del Presupuesto del Sector Público para el Año Fiscal 2022.
- Ley N° 31639 - Ley de Equilibrio Financiero del Presupuesto Público del año fiscal 2022.
- Ley N° 31640 - Ley de Endeudamiento del Sector Público para el Año Fiscal 2022.
- Ley N° 28411 - Ley General del Sistema Nacional del Presupuesto.
- Ley N° 30225 y su modificación efectuada mediante Decreto Legislativo N° 1444.
- Reglamento de la Ley N° 30225, aprobada mediante Decreto Supremo N° 344-2018- EF y sus modificatorias.
- Ley N° 27444 – Ley del Procedimiento Administrativo General.
- Ley N° 27806 - Ley de Transparencia y de Acceso a la Información Pública.
- Ley N° 27785 - Ley Orgánica del Sistema Nacional de Control y de la Contraloría General de la República.
- Código Civil en forma supletoria.
- Lineamientos vigentes para la prevención del covid-19.
- Cualquier otra disposición legal vigente que permita desarrollar el objeto de la convocatoria, que no contravenga lo regulado por la Ley de Contrataciones del Estado

Las referidas normas incluyen sus respectivas modificaciones, de ser el caso.

CAPÍTULO II DEL PROCEDIMIENTO DE SELECCIÓN

2.1. CALENDARIO DEL PROCEDIMIENTO DE SELECCIÓN

Según el cronograma de la ficha de selección de la convocatoria publicada en el SEACE.

Importante

De conformidad con la vigesimosegunda Disposición Complementaria Final del Reglamento, en caso la Entidad (Ministerios y sus organismos públicos, programas o proyectos adscritos) haya difundido el requerimiento a través del SEACE siguiendo el procedimiento establecido en dicha disposición, no procede formular consultas u observaciones al requerimiento.

2.2. CONTENIDO DE LAS OFERTAS

La oferta contendrá, además de un índice de documentos², la siguiente documentación:

2.2.1. Documentación de presentación obligatoria

2.2.1.1. Documentos para la admisión de la oferta

- a) Declaración jurada de datos del postor. (**Anexo N° 1**)
- b) Documento que acredite la representación de quien suscribe la oferta.

En caso de persona jurídica, copia del certificado de vigencia de poder del representante legal, apoderado o mandatario designado para tal efecto.

En caso de persona natural, copia del documento nacional de identidad o documento análogo, o del certificado de vigencia de poder otorgado por persona natural, del apoderado o mandatario, según corresponda.

En el caso de consorcios, este documento debe ser presentado por cada uno de los integrantes del consorcio que suscriba la promesa de consorcio, según corresponda.

Advertencia

De acuerdo con el artículo 4 del Decreto Legislativo N° 1246, las Entidades están prohibidas de exigir a los administrados o usuarios la información que puedan obtener directamente mediante la interoperabilidad a que se refieren los artículos 2 y 3 de dicho Decreto Legislativo. En esa medida, si la Entidad es usuaria de la Plataforma de Interoperabilidad del Estado – PIDE³ y siempre que el servicio web se encuentre activo en el Catálogo de Servicios de dicha plataforma, no corresponderá exigir el certificado de vigencia de poder y/o documento nacional de identidad.

- c) Declaración jurada de acuerdo con el literal b) del artículo 52 del Reglamento. (**Anexo N° 2**)
- d) Declaración jurada de cumplimiento de las Especificaciones Técnicas contenidas en el numeral 3.1 del Capítulo III de la presente sección. (**Anexo N° 3**)

² La omisión del índice no determina la no admisión de la oferta.

³ Para mayor información de las Entidades usuarias y del Catálogo de Servicios de la Plataforma de Interoperabilidad del Estado – PIDE ingresar al siguiente enlace <https://www.gobiernodigital.gob.pe/interoperabilidad/>

- e) Adicionalmente el postor deberá presentar el Catálogo y/o ficha técnica y/o brochure y/o entre otros del producto ofertado. Dicha información debe presentarse en idioma español, en el caso los documentos no figuren en idioma español, se debe presentar la respectiva traducción por traductor público juramentado o traductor colegiado certificado, según corresponda para acreditar las especificaciones técnicas del Capítulo III:

6.1.1 CARACTERÍSTICAS BÁSICAS DEL EQUIPO:

- Modelo
- Procedencia
- Velocidad
- Suspensión
- Maniobra
- Capacidad (Sustento Técnico)
- Paradas
- Fuerza Eléctrica

6.1.3. CARACTERÍSTICAS DE LA CABINA:

- Modelo
- Acabados
- Botonera de Cabina
- Puertas de Cabina
- Dimensiones Internas

6.1.3. CARACTERÍSTICAS TÉCNICAS DEL EQUIPO:

- Máquina
- Tensión
- Potencia Máxima
- Operación
- Cuadro de Maniobras
- Botoneras de piso
- Clasificación energética – presentar el certificado
- Normativas de fábrica

El postor deberá encerrar en círculo (s) y/o cuadrados(s) y/o otra manera; y enumerar el lugar donde se encuentra ubicado cada cumplimiento de las especificaciones técnicas indicadas. Cabe precisar que al momento de la recepción de los bienes se deberá acreditar la totalidad de las características técnicas para cada equipo.

- f) Declaración jurada de plazo de entrega. **(Anexo N° 4)**⁴
- g) Promesa de consorcio con firmas legalizadas, de ser el caso, en la que se consigne los integrantes, el representante común, el domicilio común y las obligaciones a las que se compromete cada uno de los integrantes del consorcio así como el porcentaje equivalente a dichas obligaciones. **(Anexo N° 5)**
- h) El precio de la oferta en **SOLES**. Adjuntar obligatoriamente el **Anexo N° 6**.

El precio total de la oferta y los subtotales que lo componen son expresados con dos (2) decimales. Los precios unitarios pueden ser expresados con más de dos (2) decimales.

Importante

⁴ En caso de considerar como factor de evaluación la mejora del plazo de entrega, el plazo ofertado en dicho anexo servirá también para acreditar este factor.

El órgano encargado de las contrataciones o el comité de selección según corresponda, verifica la presentación de los documentos requeridos. De no cumplir con lo requerido, la oferta se considera no admitida.

2.2.1.2. Documentos para acreditar los requisitos de calificación

Incorporar en la oferta los documentos que acreditan los “**Requisitos de Calificación**” que se detallan en el numeral 3.2 del Capítulo III de la presente sección de las bases.

2.2.2. Documentación de presentación facultativa:

- a) En el caso de microempresas y pequeñas empresas integradas por personas con discapacidad, o en el caso de consorcios conformados en su totalidad por estas empresas, deben presentar la constancia o certificado con el cual acredite su inscripción en el Registro de Empresas Promocionales para Personas con Discapacidad⁵.
- b) Solicitud de bonificación del cinco por ciento (5%) por tener la condición de micro y pequeña empresa (**Anexo N°10**).

Advertencia

El órgano encargado de las contrataciones o el comité de selección, según corresponda, no podrá exigir al postor la presentación de documentos que no hayan sido indicados en los acápite “Documentos para la admisión de la oferta”, “Requisitos de calificación” y “Factores de evaluación”.

2.3. PRESENTACIÓN DEL RECURSO DE APELACIÓN

“El recurso de apelación se presenta ante la Unidad de Trámite Documentario de la Entidad.

En caso el participante o postor opte por presentar recurso de apelación y por otorgar la garantía mediante depósito en cuenta bancaria, se debe realizar el abono en:

N ° de Cuenta : **00-101588920**
Banco : **BANCO DE LA NACIÓN**
N° CCI⁶ : **018-101-000101588920-65**

2.4. REQUISITOS PARA PERFECCIONAR EL CONTRATO

El postor ganador de la buena pro debe presentar los siguientes documentos para perfeccionar el contrato:

- a) Garantía de fiel cumplimiento del contrato
- b) Garantía de fiel cumplimiento por prestaciones accesorias, de ser el caso.
- c) Contrato de consorcio con firmas legalizadas ante Notario de cada uno de los integrantes, de ser el caso.
- d) Código de cuenta interbancaria (CCI) o, en el caso de proveedores no domiciliados, el número de su cuenta bancaria y la entidad bancaria en el exterior.
- e) Copia de la vigencia del poder del representante legal de la empresa que acredite que cuenta con facultades para perfeccionar el contrato, cuando corresponda.
- f) Copia de DNI del postor en caso de persona natural, o de su representante legal en caso de persona jurídica.

⁵ Dicho documento se tendrá en consideración en caso de empate, conforme a lo previsto en el artículo 91 del Reglamento.

⁶ En caso de transferencia interbancaria.

Advertencia

De acuerdo con el artículo 4 del Decreto Legislativo N° 1246, las Entidades están prohibidas de exigir a los administrados o usuarios la información que puedan obtener directamente mediante la interoperabilidad a que se refieren los artículos 2 y 3 de dicho Decreto Legislativo. En esa medida, si la Entidad es usuaria de la Plataforma de Interoperabilidad del Estado – PIDE⁷ y siempre que el servicio web se encuentre activo en el Catálogo de Servicios de dicha plataforma, no corresponderá exigir los documentos previstos en los literales e) y f).

- g) Domicilio para efectos de la notificación durante la ejecución del contrato.
- h) Detalle de los precios unitarios del precio ofertado⁸.
- i) Detalle del precio de la oferta de cada uno de los bienes que conforman el paquete⁹.

Importante

- *En caso que el postor ganador de la buena pro sea un consorcio, las garantías que presente este para el perfeccionamiento del contrato, así como durante la ejecución contractual, de ser el caso, además de cumplir con las condiciones establecidas en el artículo 33 de la Ley y en el artículo 148 del Reglamento, deben consignar expresamente el nombre completo o la denominación o razón social de los integrantes del consorcio, en calidad de garantizados, de lo contrario no podrán ser aceptadas por las Entidades. No se cumple el requisito antes indicado si se consigna únicamente la denominación del consorcio, conforme lo dispuesto en la Directiva "Participación de Proveedores en Consorcio en las Contrataciones del Estado".*
- *En los contratos cuyos montos sean iguales o menores a doscientos mil Soles (S/200,000.00), no corresponde presentar garantía de fiel cumplimiento de contrato ni garantía de fiel cumplimiento por prestaciones accesorias. Dicha excepción también aplica a los contratos derivados de procedimientos de selección por relación de ítems, cuando el monto del ítem adjudicado o la sumatoria de los montos de los ítems adjudicados no supere el monto señalado anteriormente, conforme a lo dispuesto en el literal a) del artículo 152 del Reglamento.*

- j) Declaración jurada de correo electrónico para efectos de notificaciones durante la ejecución contractual.
- k) Garantía comercial del bien por un periodo mínimo de 60 (sesenta) meses contados a partir de la fecha de conformidad del equipo.
- l) Declaración Jurada de disponibilidad de servicios y repuestos por mantenimiento preventivo durante 06 (seis) meses.
- m) Declaración Jurada de compromiso de prestaciones accesorias por mantenimiento preventivo mensual del servicio de post venta.

Importante

- *Corresponde a la Entidad verificar que las garantías presentadas por el postor ganador de la buena pro cumplan con los requisitos y condiciones necesarios para su aceptación y eventual ejecución, sin perjuicio de la determinación de las responsabilidades funcionales que correspondan.*
- *De conformidad con el Reglamento Consular del Perú aprobado mediante Decreto Supremo N° 076-2005-RE para que los documentos públicos y privados extendidos en el exterior tengan validez en el Perú, deben estar legalizados por los funcionarios consulares peruanos*

⁷ Para mayor información de las Entidades usuarias y del Catálogo de Servicios de la Plataforma de Interoperabilidad del Estado – PIDE ingresar al siguiente enlace <https://www.gobiernodigital.gob.pe/interoperabilidad/>

⁸ Incluir solo en caso de la contratación bajo el sistema a suma alzada.

⁹ Incluir solo en caso de contrataciones por paquete.

y refrendados por el Ministerio de Relaciones Exteriores del Perú, salvo que se trate de documentos públicos emitidos en países que formen parte del Convenio de la Apostilla, en cuyo caso bastará con que estos cuenten con la Apostilla de la Haya¹⁰.

- La Entidad no puede exigir documentación o información adicional a la consignada en el presente numeral para el perfeccionamiento del contrato.

2.5. PERFECCIONAMIENTO DEL CONTRATO

El contrato se perfecciona con la suscripción del documento que lo contiene. Para dicho efecto el postor ganador de la buena pro, dentro del plazo previsto en el artículo 141 del Reglamento, debe presentar la documentación requerida en **Mesa de Partes de la entidad del Gobierno Regional de Arequipa, sito en Av. Unión N°200 Urb. César Vallejo (Cuadra 17 Av. Kennedy) Paucarpata-Arequipa-Arequipa.**

2.6. FORMA DE PAGO

La Entidad realizará el pago de la contraprestación pactada a favor del contratista en **UNICO PAGO**.

Para efectos del pago de las contraprestaciones ejecutadas por el contratista, la Entidad debe contar con la siguiente documentación:

- Recepción del **Área de Almacen**.
- Informe del funcionario responsable del **Área Usuaría (Residente de obra y Supervisor de obra o Inspector de Obra)** emitiendo la conformidad de la prestación efectuada.
- Comprobante de pago.
- Otros entregables establecidos en las especificaciones técnicas.

Dicha documentación se debe presentar en **Mesa de Partes de la entidad del Gobierno Regional de Arequipa, sito en Av. Unión N°200 Urb. César Vallejo (Cuadra 17 Av. Kennedy) Paucarpata-Arequipa-Arequipa.**

¹⁰ Según lo previsto en la Opinión N° 009-2016/DTN.

CAPÍTULO III REQUERIMIENTO

Importante

De conformidad con el numeral 29.8 del artículo 29 del Reglamento, el área usuaria es responsable de la adecuada formulación del requerimiento, debiendo asegurar la calidad técnica y reducir la necesidad de su reformulación por errores o deficiencias técnicas que repercutan en el proceso de contratación.

3.1. ESPECIFICACIONES TÉCNICAS



GOBIERNO REGIONAL DE AREQUIPA

"Año del Fortalecimiento de la Soberanía Nacional"



ESPECIFICACIONES TÉCNICAS

1. **OFICINA o ÁREA QUE REQUIERE BIEN:**

SUB GERENCIA DE EJECUCIÓN DE PROYECTOS DE INVERSIÓN
PROYECTO: "MEJORAMIENTO Y AMPLIACION DE LOS SERVICIOS EDUCATIVOS INICIAL PRIMARIA Y SECUNDARIA DE LA I.E. NUESTRA SEÑORA DE LA MEDALLA MILAGROSA CENTRO POBLADO DE JACOBO HUNTER DISTRITO DE JACOBO HUNTER, PROVINCIA DE AREQUIPA REGION AREQUIPA" II ETAPA

2. **DENOMINACIÓN DE LA ADQUISICIÓN:**

ADQUISICION DE ASCENSOR CAPACIDAD PARA 8 PERSONAS, incluido Instalación y puesta en Servicio para el Proyecto "MEJORAMIENTO Y AMPLIACION DE LOS SERVICIOS EDUCATIVOS INICIAL PRIMARIA Y SECUNDARIA DE LA I.E. NUESTRA SEÑORA DE LA MEDALLA MILAGROSA CENTRO POBLADO DE JACOBO HUNTER DISTRITO DE JACOBO HUNTER, PROVINCIA DE AREQUIPA REGION AREQUIPA" II ETAPA

3. **OBJETIVO DE LA CONTRATACIÓN:**

La adquisición, tiene como objetivo cumplir con la partida de ASCENSORES en el Bloque E del expediente técnico del proyecto: "MEJORAMIENTO Y AMPLIACION DE LOS SERVICIOS EDUCATIVOS INICIAL PRIMARIA Y SECUNDARIA DE LA I.E. NUESTRA SEÑORA DE LA MEDALLA MILAGROSA CENTRO POBLADO DE JACOBO HUNTER DISTRITO DE JACOBO HUNTER, PROVINCIA DE AREQUIPA REGION AREQUIPA" II ETAPA

4. **FINALIDAD PÚBLICA:**

La finalidad pública de la presente adquisición es optimizar la ejecución de la Obra "MEJORAMIENTO Y AMPLIACION DE LOS SERVICIOS EDUCATIVOS INICIAL PRIMARIA Y SECUNDARIA DE LA I.E. NUESTRA SEÑORA DE LA MEDALLA MILAGROSA CENTRO POBLADO DE JACOBO HUNTER DISTRITO DE JACOBO HUNTER, PROVINCIA DE AREQUIPA REGION AREQUIPA" II ETAPA, la cual es en beneficio de la colectividad del Estado Peruano (distrito de Hunter, Provincia de Arequipa, Región Arequipa).

5. **DESCRIPCIÓN DEL BIEN REQUERIDO:**

ÍTEM	DESCRIPCIÓN	CANTIDAD	UNIDAD DE MEDIDA
01	ASCENSOR CAPACIDAD PARA 8 PERSONAS	01	UNIDAD

6. **DESCRIPCIÓN BÁSICA DE LAS CARACTERÍSTICAS DEL BIEN:**

6.1. **ESPECIFICACIONES TÉCNICAS:**

6.1.1. **CARACTERÍSTICAS BÁSICAS DEL EQUIPO:**

Modelo Tipo :
Fabricante/ Tecnología / Procedencia: Indicar
Velocidad : 1.00 m/s
Suspensión : 2:1
Situación de Maquinas : En la parte superior dentro del hueco o
Ducto del ascensor

www.regionarequipa.gob.pe
Dirección: Av. Unión N° 200 Urb. César Vallejo -Paucarpata – Perú Teléfono (054) 382860 Anexo: 2901

ING. BENJAMÍN HUANCÁ QUINTERO
CIP N° 201586
RESIDENTE

ARQ. MAYTHE GUTIÉRREZ COASACA
CAP N° 8144
INSPECTOR DE OBRA



GOBIERNO REGIONAL DE AREQUIPA

"Año del Fortalecimiento de la Soberanía Nacional"



Maniobra	: Controlador mediante micropocesadores electrónicos con comando de operación colectivo de bajada
Capacidad	: 630 kg/ 8 personas. Cumple NTP A -120 del RNE
Embarques	: 01 Simple
Paradas / Accesos	: 3 Paradas / 3 Accesos
Estacionamiento	: Programable, por defecto en la parada principal con las puertas cerradas
Paracaídas de seguridad	: Incluido, accionamiento de forma Progresiva
Pesa Cargas	: Incluido, debajo de la plataforma con sistema de alerta aludible
Fuerza Eléctrica	: 380 V (trifásico) – 60 Hz.

6.1.2. CARACTERISTICAS DE LA CABINA:

Modelo

Acero inoxidable reforzada con paneles de madera contraplacada y chapa exterior de material galvanizado como elemento protector de cabina

Acabados

Acabados en Paneles de Acero inoxidable satinado calidad 304 en las paredes. Acero inoxidable espejo calidad 304 en las esquinas, marcos de puertas, zócalos.

Botonera de Cabina

Columna entera de piso a techo de acero inoxidable cepillado, con información BRAILLE, con señalización de posición y dirección de viaje, fecha y hora. Pulsador de selección de pisos, pulsador para abrir y cerrar puertas, pulsador de Emergencia que sobresale del resto, pulsador de Ventilación, pulsador de luces, con registro de llamadas, botones con tecnología anti vandalismo

Puertas de Cabina

Automáticas de Alto tránsito con armazón de Acero Inoxidable INOX 304 y paneles de acero inoxidable Cepillado de velocidad regulable.

- ✓ 02 hojas de apertura lateral o central de operación automática, acabadas en acero inoxidable 304 satinado
- ✓ Paso libre de 900 mm x 2100 mm
- ✓ Seguridad de puerta mediante dispositivos de rayos infrarrojos multidireccionales en todo el recorrido de la puerta (alto de vano) para reabrir en caso de obstáculos.
- ✓ Alarma de presencia de obstáculos que impidan el libre funcionamiento de la puerta de cabina.

Techo y Techo Falso

Techo de Cabina: De material Galvanizado al caliente con resistencia estructural certificada Falso techo. Acero inoxidable espejo con iluminación mediante diodos tipo LED, protección de paneles acrílicos y ventilación

Suelo

: Armazón de acero con falso piso metálico

www.regionarequipa.gob.pe

Dirección: Av. Unión N° 200 Urb. César Vallejo -Paucarpata – Perú Teléfono (054) 382860 Anexo: 2901

ING. BENJAMÍN HUANCACHO
CIP N° 201566
RESIDENTE

ARQ. MAYTE GUTIERREZ COASACA
CAP N° 8144
INSPECTOR DE OBRA



GOBIERNO REGIONAL DE AREQUIPA

"Año del Fortalecimiento de la Soberanía Nacional"



	con revestimiento de Preparado para arquitectura
Luz de Emergencia	: De actuación automática con baterías propias en caso de corte de energía eléctrica con duración mínima de 2 horas
Espejo	: En la pared del fondo, ancho completo media altura. Con lamina de seguridad para protección. 5 + 5 (templado + laminado + templado)
Pasamanos	: Acero Inoxidable, en la pared frontal a 85 cm del piso de la cabina, sujeción fácil y segura a 3.5 cm de la pared de cabina según norma A.120.
Ventilador	: Automático de alto rendimiento (función de extracción de aire de la cabina)
Seguridad de puertas	: Mediante sistema de mala de rayos infrarrojos instalados en las Jambas de la cabina bajo protección especial.
Zócalo	: Aluminio Anodizado o acero inoxidable Cepillado
Maniobra	: Colectivo – selectivo de subida y bajada para servicio automático, control electrónico por microprocesadores.
Despacho de coche lleno	: No atenderá las llamadas si excede el 80 % de capacidad autorizada, llamadas no atendidas se registran para ser atendidas mas adelante
Cancelación de llamadas falsas	: Llamadas de registro impropios serán canceladas automáticamente si el ascensor detiene dos veces consecutivas sin que haya interrupciones.
Dimensiones Internas	: 1400 x 1440 x 2100 – Ancho x Fondo x Alto
6.1.3. CARACTERISTICAS TECNICAS DEL EQUIPO	
Maquina	: Motor GEARLESS Sincrónico de Imanes Permanentes <ul style="list-style-type: none">• Frenos de seguridad a 220 V• Nivel de aislamiento tipo "F"• Con dispositivo de apertura de freno para rescate manual
Tensión	: 380 V trifásico, 60 Hz
Potencia Maxima	: 6.3 KW
Operación	: 240 arranques por hora, controlado por el variador de frecuencias VVVF. Tensión de frenos 220 V de Corriente Continua (CC).

www.regionarequipa.gob.pe

Dirección: Av. Unión N° 200 Urb. César Vallejo -Paucarpata – Perú Teléfono (054) 382860 Anexo: 2901

ING. BENJAMIN HUANGA QUERO
CIP N° 201586
RESIDENTE

ING. YANIS GUTIERREZ COASACA
CAP N° 8144
INSPECTOR DE OBRA



GOBIERNO REGIONAL DE AREQUIPA

"Año del Fortalecimiento de la Soberanía Nacional"



	Motor preparado para trabajar en alturas superiores a los 3000 msnm La marca del motor debe ser de la misma que el ascensor para garantizar las compatibilidades de operación
Cuadro de Maniobras	: Con Control Selectivo de Bajada instalado en la última parada al costado de la puerta.
Botoneras de piso	: Acero inoxidable cepillado en Hall de cada piso, con botón (registro) de subida y bajada, indicador de movimiento posición de cabina y sentido de viaje en la misma botonera. Tecnología Anti vandalismo
Puertas de Piso con Certificación de resistencia al fuego de dos horas	: Automáticas Telescópicas 1 puerta(s) Acero Inox paradas: 1 2 puerta (s) Pintura Epoxica: 2, 3 marcos rectangulares <ul style="list-style-type: none">• 02 hojas de apertura lateral de operación automática• Paso libre de 900 mm x 2100• Velocidad de cierre y apertura en función a la puerta de cabina suave silenciosa y de alto tráfico
Botón para Bomberos	: Incluido
Secuencia de Pisos	:
Alerta de arribo a destino	: Incluido
Sintetizador de voz	: Incluido, configurado en idioma español e inglés. Indicando audiblemente todas las operaciones de cabina
Intercomunicador	: Deberá ser de 03 vías, en cabina, cuarto de maniobras, en puerta de Hall de primer piso.
Iluminación de Hueco	: Incluido, con 50 lúmenes en todo el recorrido del ducto según normativa de seguridad
Evacuación Automática	: Función completa de rescate, incluido. Actuación automática en caso de corte de energía eléctrica viajando a la parada próxima cercana, con un respaldo mínimo de 3 minutos. Apertura automática de las puertas, esperar la salida de pasajeros y cerrado de las puertas en espera que se restablezca el fluido eléctrico

www.regionarequipa.gob.pe

Dirección: Av. Unión N° 200 Urb. César Vallejo -Paucarpata – Perú Teléfono (054) 382860 Anexo: 2901

ING. BENJAMÍN HUANCÁ CORDERO
CIP N° 201586
RESIDENTE

ARQ. MATTHEW GUTIERREZ COASACA
CAP N° 8144
INSPECTOR DE OBRA



GOBIERNO REGIONAL DE AREQUIPA

"Año del Fortalecimiento de la Soberanía Nacional"



Escalera de foso	: Incluido
Clasificación Energética	: Clasificación energética nivel "A" como mínimo. Presentar el certificado.
Sensor Antisísmico	: Incluido, necesario para alertar a los ascensores de la cercanía de un movimiento sísmico mediante la detección de ondas sísmicas horizontales, cuya función será la de detener el ascensor en la parada próxima cercana y apertura de puertas para facilitar la evacuación de los ocupantes de la cabina antes de presentarse el fenómeno natural, de acuerdo a la norma EM 070.
Braquetes de Sujeción de Cabina	: Material Galvanizado en caliente compuesto de 05 componentes y fijados mediante pernos para optimizar los procesos de instalación y garantizar mantenimientos y recuperación de operaciones rápidas después de movimientos sísmicos importantes que alteren su posición y forma.
Chasis de Cabina y contrapeso	: Material Galvanizado en Caliente para prevenir procesos de oxidación y prolongar la vida útil de los componentes
Detección de sobrecarga	: Al identificar que la cabina ha alcanzado el 80 % de su capacidad, el sistema no atiende las llamadas de piso, hasta que se haya liberado espacio en el elevador
Detección de capacidad máxima	: Al identificar que la cabina alcanza 110% de su capacidad, el sistema impide el funcionamiento del elevador, hasta que se haya liberado espacio en el elevador
Seguridad de Puertas	: mediante sistema de malla de rayos infrarrojos instalados en las Jambas de la cabina bajo protección especial
Cerraduras de Puertas	: Para apertura manual de cerraduras de puertas de piso
Rieles	: Guías de acero con caras cepilladas para una operación suave para la Cabina y Contrapeso, permanentemente lubricados mediante aceiteras ubicadas en la cabina. Machihembradas
Cables de Acero	: Correctamente dimensionados para tracción y suspensión.
Poleas de Desvío	: De fierro Fundido para cabina y contrapeso, según sea necesario.

www.regionarequipa.gob.pe
Dirección: Av. Unión N° 200 Urb. César Vallejo -Paucarpata – Perú Teléfono (054) 382860 Anexo: 2901

ING. BENJAMÍN HUANCA QUERO
CIP N° 201586
RESIDENTE

ARQ. MAYTHE GUTIERREZ COASACA
CAP N° 8144
INSPECTOR DE OBRA



GOBIERNO REGIONAL DE AREQUIPA

"Año del Fortalecimiento de la Soberanía Nacional"



Contrapeso o Contrabalance

: Sistema de contrapeso con marco de acero Estructural Galvanizado y masa de concreto normado y láminas de acero para calibración

Paracaídas

: Dispositivo de seguridad para bloquear el ascensor en caso extremo de ruptura de los cables de tracción o de excederse la velocidad admisible de descenso, de accionamiento automático por medio de regulador de velocidad centrífuga

Protector de Calentamiento del

: Sistema de seguridad contra el calentamiento del motor excede el nivel de temperatura de operación normal (exceso)

ascensor

Electrónica liberada: Sin codificación de bloqueo programado, esta característica permitirá que una vez terminado el período de garantía los ascensores podrán recibir los servicios de mantenimiento mensual de un tercero, esta característica será respaldada mediante una declaración jurada.

Normativas de fábrica:

Norma A120, RNE, ISO 9001, OHSAS 18001, ISO 14001, ISO 14006, UNE 81.1, EM 070 RNE.

6.1.4. CARACTERISTICAS DE LA CAJA O HUECO

Tipo de obra

: Nueva (ducto de concreto armado acondicionado)

Recorrido (mm)

: 10000 Aprox.

Sobre recorrido (mm)

: 3600 Aprox.

Foso o PIT (mm)

: 1200 Aprox.

Altura Dintel de Obra (mm)

: 2250 Aprox.

Dimensiones de la Caja o Hueco (mm)

: 2050 x 1720 (ancho x fondo)

Mochetas

: 250 mm izquierda, 250 mm derecha

www.regionarequipa.gob.pe

Dirección: Av. Unión N° 200 Urb. César Vallejo -Paucarpata – Perú Teléfono (054) 382860 Anexo: 2901

ING. BENJAMÍN HUANCA QUERO
CIP N° 201566
RESIDENTE

ARQ. MAYTE GUTIERREZ COASACA
CAP N° 8144
INSPECTOR DE OBRA



GOBIERNO REGIONAL DE AREQUIPA

"Año del Fortalecimiento de la Soberanía Nacional"

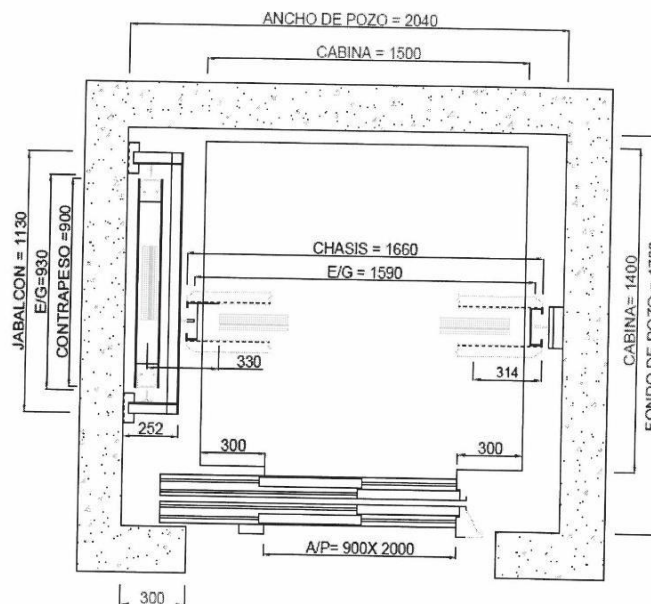

Esquema de Planta de Ascensor

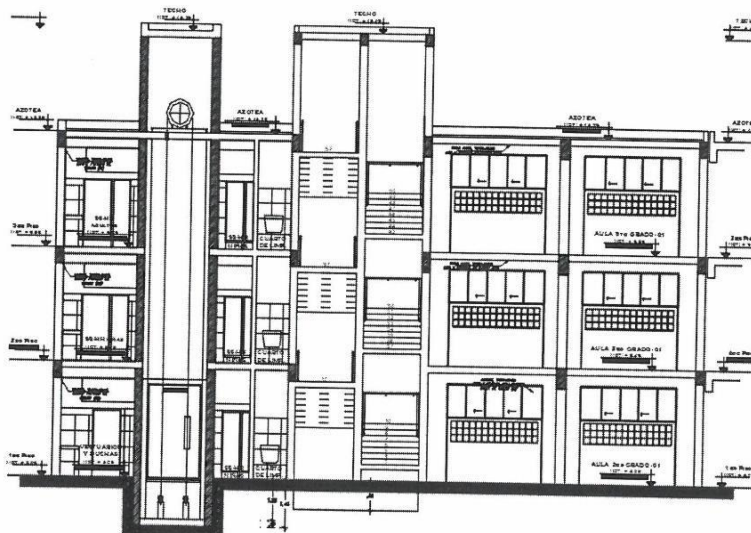

Esquema de Elevación de Ascensor

www.regionarequipa.gob.pe
Dirección: Av. Unión N° 200 Urb. César Vallejo -Paucarpata – Perú Teléfono (054) 382860 Anexo: 2901

ING. BENJAMIN HUANCA QUERO
CIP N° 201586
RESIDENTE

ARQ. MAYTHE GUTIERREZ COASACA
CAP N° 8144
INSPECTOR DE OBRA



GOBIERNO REGIONAL DE AREQUIPA

"Año del Fortalecimiento de la Soberanía Nacional"



6.1.5. Prestaciones Adicionales:

Gong

: Incluido, tipo electrónico (señal audible) de aviso de llegada del ascensor al piso de llamada

Interruptor de bomberos

: Incluido en piso principal

Ventilador

: Dos (02) ventilador, incluido

Secuencias de pisos

: 1,2,3

Intercomunicador

: Incluido en tres canales (cabina, sala de Control y Portería del edificio solo en caso de existir línea de comunicación entubada)

Circuitos eléctricos de Control

: Señales y Potencia, en la última parada al costado de la puerta de piso.

Tablero de Fuerza

: En la última parada al costado de la puerta de piso

Barandas de Seguridad

: En el techo de cabina

Botoneras de Inspección

: En el techo de cabina

6.1.6. CERTIFICACIONES DE CALIDAD

El ascensor deberá de satisfacer los requerimientos exigidos en la Norma Técnica peruana NTP A 120 del Reglamento Nacional de Edificaciones, donde se menciona características estrictas de espacio necesario para ascensores que funcionaran en edificios públicos o privados.

Deberá cumplir con las normas y certificaciones:

- ✓ Certificado de Examinación de la norma LIFT INSTITUTE (Lift Institute EC type examination certificate of the lift). Certificación diseñada para verificar las características de calidad de los materiales empleados en la fabricación de ascensores según su respectiva Norma (EN 81-1:1998 + A3:2009). El postor que presente esta verificación tendrá un puntaje adicional sobre la evaluación de propuestas.
- ✓ UNE-EN 81-10:2015: Reglas de seguridad para la construcción e instalación de ascensores. Ascensores para el transporte de personas o cargas. Parte 20: ascensores para personas y cargas.
- ✓ UNE -EN 81-50: 2015: Reglas de seguridad para la construcción e instalación de ascensores. Parte 50: reglas de diseño, cálculos, inspecciones y ensayos de componentes de ascensor.
- ✓ Certificación ISO 9001:2008, Gestión de la Calidad.
- ✓ OHSAS 18001: 2007, Salud Ocupacional y Gestión de Sistemas de Seguridad.
- ✓ ISO 14001: 2004, Sistema de Gestión Ambiental
- ✓ ISO 14006: 2006, Norma Internacional de Ecodiseño
- ✓ ISO 9001:2015, para la Importación, Venta, Mantenimiento e Instalación de Ascensores

6.1.7. CONDICIONES DE INSTALACION

6.1.7.1 PROTECCION EN CONTORNO DE PUERTAS EN HALL

El proveedor se encargará de sellar la parte superior del ascensor (entre puerta y el cielo raso) con acero inoxidable de 1.2 mm, calidad 304, y laterales, de manera que no se pierda la estética del acabado final.

6.1.7.2 PROTECCION EN AZOTEA

El proveedor deberá cerrar el ducto del ascensor en la azotea con tabiquería de ladrillo y dejar una puerta metálica para futuros mantenimientos, con la finalidad de proteger a la cabina, y no verse afectada por entrada de agua de lluvia, radiación solar, y otros que puedan alterar al correcto funcionamiento de los equipos.

www.regionarequipa.gob.pe

Dirección: Av. Unión N° 200 Urb. César Vallejo -Paucarpata – Perú Teléfono (054) 382860 Anexo: 2901

ING. BENJAMÍN HUANCÁ QUERO
CIP N° 201536
RESIDENTE

ING. BENJAMÍN HUANCÁ QUERO
CAP N° 8144
INSPECTOR DE OBRA



GOBIERNO REGIONAL DE AREQUIPA

"Año del Fortalecimiento de la Soberanía Nacional"



Interruptores terminales y de límite final:

Se proveerán interruptores para retardar y parar automáticamente el ascensor en los pisos terminales. Se adicionará a estos interruptores de límite final de recorrido para cortar la fuerza y aplicar el freno, en caso que el carro viajara más allá de los pisos terminales.

Amortiguadores terminales:

Se instalará amortiguadores tipo con el fin de detener el carro y el contrapeso en los límites extremos de viaje, los amortiguadores serán montados en el foso.

6.1.7.3 CABLES O CORREAS DE POLIURETANO

El proveedor utilizará cables metálicos o correas de poliuretano de tracción especiales para ascensores que cumplirán con los Patrones Europeos para Cables EN 12385-2 (con el título citado anteriormente), EN 12385-5 (Cables para Ascensores) y EN 12385-1 (Condiciones generales) presentarán lo siguiente:

Un certificado obligatorio que acompaña los cables o correas de poliuretano, al acta de la entrega, es necesario que sean designados por símbolos, especificados en EN 12385-2

6.1.7.4 INSTALACIONES ELECTRICAS

El área usuaria dejara una salida de fuerza para la alimentación eléctrica del ascensor ubicado en la parte superior del ducto, azotea.

La instalación de sistema de puesta a tierra con nivel de resistencia menor a 5 Ω (Ohmios) será a cargo del proveedor.

Es obligación del proveedor, suministrar y conectar un cable desnudo de calibre adecuado para el aterramiento de su tablero de control y partes metálicas del ascensor.

6.1.7.5 ESTRUCTURAS Y SERVICIOS EXISTENTE

El proveedor previamente al inicio de la obra, determinará con exactitud las estructuras y servicios existentes en la zona de trabajo en coordinación con las entidades correspondientes, responsabilizándose por los daños que ocasione a estas.

También será responsable de la conservación del buen estado de las estructuras y servicios existente, no indicados en los planos y/o croquis.

6.1.7.6 GENERALIDADES DE LA OBRA

Estas especificaciones tienen un carácter general, queda en consecuencia entendido que más allá de sus términos el Ingeniero o Inspector, tiene autoridad en la obra sobre la calidad de los materiales y sobre el método a seguir para la ejecución de los trabajos y podrá ampliar las presentes especificaciones precisando métodos para una correcta ejecución de cualquier trabajo.

6.1.7.7 PROTOCOLO DE PRUEBAS FINALES DE FUNCIONAMIENTO Y PARAMETROS

Los protocolos de prueba finales y de parámetros deberán ser de carácter electrónico, eléctrico y mecánico, se adjuntará los certificados de calibración de los instrumentos utilizados en las pruebas, vigentes con una antigüedad no mayor a un año.

El proveedor deberá informar formalmente la culminación de los trabajos y solicitar las respectivas pruebas. Las pruebas serán en presencia del Ing. Responsable del proveedor y el responsable por parte del Gobierno Regional, los cuales firmarán el protocolo de pruebas inmediatamente culminadas las pruebas.

www.regionarequipa.gob.pe

Dirección: Av. Unión N° 200 Urb. César Vallejo -Paucarpata – Perú Teléfono (054) 382860 Anexo: 2901

ING. BENJAMÍN HUANCACHO
CIP N° 201566
RESIDENTE

ARQ. MATTHE GUTIERREZ COASACA
CAP N° 8144
INSPECTOR DE OBRA



GOBIERNO REGIONAL DE AREQUIPA

"Año del Fortalecimiento de la Soberanía Nacional"



7

6.2. ACCIONES Y MEDIDAS PREVENTIVAS DE SEGURIDAD:

- Los trabajos a realizar serán con personal capacitado, identificado debidamente y son un supervisor el cual garantizara una correcta instalación y acabado.
- EL PROVEEDOR queda obligado a tomar todas las medidas de prevención y de seguridad necesaria para evitar los peligros y riesgo contra la integridad física salud y vida de las personas; para lo cual debe considerar como prioridad básica que el personal de su representada deba de contar con una póliza de seguro de vida y contra accidentes, así como el seguro complementario de trabajo de riesgo (SCTR). El resultante de la inobservancia de esta obligación, será estricta responsabilidad del PROVEEDOR, corriendo con todo tipo de penalidades y perjuicio que pudiera presentarse.
- Cuando se produzca los daños a bienes e instalaciones del edificio, causado por actos u omisiones generales por el personal del contratista; estas previas evaluaciones y valorizaciones justificadas serán cargadas a la empresa que lo ocasiono, lo cual será efectivo previo descuento en los pagos respectivos por la adquisición del equipo.
- El contratista deberá remitir en coordinación con la residencia de obra, la lista del personal al día siguiente de suscrito el contrato y tendrá como fecha entrega un (01) día que será parte del plazo de ejecución, deberá detallar y anexar según la información siguiente:
 - ✓ Apellidos y nombre completos del personal
 - ✓ Documento de identidad DNI (copia simple)
 - ✓ Seguro complementario e trabajo de riesgo (SCTR)
- El contratista no tendrá derecho a indemnización alguna en ningún caso, por parte de la residencia por las pérdidas o daños que puedan sufrir su personal, equipos y/o herramientas
- Así mismo el contratista garantiza el uso e implementación de equipos de seguridad para todo su personal.

7. REQUISITOS Y/O PERFIL QUE DEBE CUMPLIR EL PROVEEDOR:

- ✓ Persona natural y/o jurídica dedicada al rubro requerido.
- ✓ RUC activo y vigente.
- ✓ RNP activo y vigente.
- ✓ No estar impedido de contratar con el Estado.

8. PLAZO DE ENTREGA e INSTALACION:

El plazo de entrega e instalación del ascensor eléctrico será de 90 días calendarios, contabilizados a partir del día siguiente de suscrito y/o firmado el contrato.

9. LUGAR DE ENTREGA y LUGAR DE INSTALACIÓN DEL BIEN

El lugar de internamiento de los equipos a adquirir de la presente contratación, será en almacén de Obra "MEJORAMIENTO Y AMPLIACION DE LOS SERVICIOS EDUCATIVOS INICIAL PRIMARIA Y SECUNDARIA DE LA I.E. NUESTRA SEÑORA DE LA MEDALLA MILAGROSA CENTRO POBLADO DE JACOBO HUNTER DISTRITO DE JACOBO HUNTER, PROVINCIA DE AREQUIPA REGION AREQUIPA" II ETAPA

Ubicada En La Avenida Italia S/N De La Mz. 30 Distrito Jacobo Hunter – Arequipa – Arequipa en el horario de 7:00 a 16:30 horas. La entidad no estará obligada en recibir los bienes fuera de fecha y horario establecido.

10. FORMA DE ENTREGA:

Se realizará en dos (02) entregas

www.regionarequipa.gob.pe

Dirección: Av. Unión N° 200 Urb. César Vallejo -Paucarpata – Perú Teléfono (054) 382860 Anexo: 2901

ING. BENJAMÍN HUANCACQUERO
CIP N° 201586
RESIDENTE

ARQ. MAYTHE GUTIERREZ COASACA
CAP N° 8144
INSPECTOR DE OBRA

12



GOBIERNO REGIONAL DE AREQUIPA

"Año del Fortalecimiento de la Soberanía Nacional"



11. SISTEMA DE CONTRATACIÓN:

Suma alzada

12. MODALIDAD DE CONTRATACIÓN:

Llave de mano, instalación y puesta en marcha.

13. GARANTÍA COMERCIAL DEL BIEN:

La empresa debe garantizar el correcto funcionamiento del ascensor eléctrico y componentes, por un período mínimo de **60 (sesenta)** meses contados a partir de la fecha de la conformidad del equipo por parte de la obra.

Esto implica que en caso de que, debido a errores de diseño y/o insuficiencias de calidad de materiales y componentes se produzcan averías durante el período de garantía, mudanza de las características eléctricas especificadas o modificación del aspecto de materiales y componentes, el contratista debe modificar y/o reparar estos equipos en el lugar en donde están instalados, a fin de subsanar en forma definitiva las causas que originaron las averías. Dichas modificaciones y/o reparaciones deberán realizarse en la brevedad posible, a partir del momento de recibir el Contratista el reclamo correspondiente, corriendo por cuenta de este los gastos.

TRANSPORTE Y SEGURO

- EL LUGAR DE ENTREGA DE LA PRESENTE, adquisición será en el almacén de obra, el cual se encuentra ubicado en la En La Avenida Italia S/N De La Mz. 30 Distrito Jacobo Hunter – Arequipa (Costo incluye CARGA, TRANSPORTE Y DESCARGA)
- Los equipos y sus componentes, serán adecuadamente embalada fin de prevenir daños sobre ellos durante el manipuleo y/o transporte hasta el lugar del montaje.
- El transporte de los bienes solicitados será responsabilidad del proveedor en caso de daños, siendo su responsabilidad la integridad física del material hasta su recepción.

CAPACITACION Y/O ENTRENAMIENTO:

El postor ganador deberá efectuar la capacitación en la operación y mantenimiento de los equipos materia de contratación dirigida al personal técnico de la Entidad y efectuada por personal especializado del postor ganador, por un mínimo de 08 horas lectivas dirigido a un máximo de 04 personas.

VISITA TECNICA A OBRA:

Los postores deberán realizar una visita técnica a obra en la cual se tratarán temas sobre la descarga de material, lugar de almacenaje, instalación, puesta en marcha, fechas entre otros.

Además, se inspeccionará las actuales instalaciones de la obra, en ella se deberá absolver dudas sobre la instalación del ascensor, tales como dimensiones (horizontal y vertical), ubicación y demás que vaya a requerir el proveedor, para que no haya conflictos de ambas partes al momento de su ejecución. El residente emitirá un certificado de visita técnica.

INSPECCIONES DE LOS EQUIPOS

El inspector de la obra está facultado a rechazar los materiales que no se ajusten a los requisitos de la presente especificación. Si aun después de la inspección se comprobara que parte o el total de los materiales no reúne las condiciones exigidas, la obra podrá rechazarlas, corriendo por cuenta del contratista todos los gastos que demande el cambio total o parcial de las adquisiciones y servicios afectados.

El proveedor deberá entregar previamente a la instalación un listado de los materiales a utilizar donde se especificará el número de serie de cada uno de los componentes más importantes y su procedencia. Garantizando la colocación de componentes y nuevos sin usar.

www.regionarequipa.gob.pe

Dirección: Av. Unión N° 200 Urb. César Vallejo -Paucarpata – Perú Teléfono (054) 382860 Anexo: 2901

ING. BENJAMÍN HUANGA QUERO
CIP N° 201586
RESIDENTE

ARQ. MATTHE GUTIERREZ COASACA
CAP N° 8144
INSPECTOR DE OBRA



GOBIERNO REGIONAL DE AREQUIPA

"Año del Fortalecimiento de la Soberanía Nacional"



OTRAS OBLIGACIONES DEL CONTRATISTA:

- El contratista deberá presentar catálogos, fichas técnicas de todos los materiales y equipos utilizados para la instalación del ascensor eléctrico, que cumpla con lo solicitado.
- El contratista ejecutar el trabajo suministrado y colocando todos los materiales y equipos indicados en el documento, garantizando un uso adecuado de acuerdo a las especificaciones recomendadas por el fabricante.
- El contratista no deberá con su trabajo interferir en las labores que se llevan a cabo en las instalaciones del edificio.
- El contratista deberá de verificar la información técnica referida en el documento, la variación de metrajes y dimensiones de los servicios no implica un incremento en la valorización de los trabajos a realizar.
- El contratista después de haber realizado los trabajos, deberá eliminar el material excedente y desechos de materiales, siendo transportados fuera de las instalaciones.
- El contratista una vez concluida la instalación y puesta en servicio deberá entregar 02 juegos impresos y en digital del dossier de calidad, conteniendo los siguientes documentos:
 - ✓ Folios con los datos técnicos de los equipos instalados
 - ✓ Diagrama esquemático de la instalación de los equipos.
 - ✓ Manual de instrucciones para operación del ascensor eléctrico
 - ✓ Plan de mantenimiento y de contingencia del ascensor eléctrico
 - ✓ Plano como construido y detalles de los equipos impreso y en medio digital (Autocad), debidamente visadas por el responsable técnico. (ingeniero mecánico o mecánico electricista).
 - ✓ Certificado calidad de todos los componentes del ascensor eléctrico
 - ✓ Certificado calidad del producto acabado emitido por el fabricante
 - ✓ Carta de garantía del fabricante de los bienes ofertados, documento en original o copia legalizada.
 - ✓ Protocolo de pruebas, electrónicos mecánicos y eléctricos debidamente firmados por el responsable técnico y el área usuaria.
 - ✓ Certificados de calibración de los equipos utilizados en las pruebas
 - ✓ Lista y metrado de componentes con número de serie.
 - ✓ Documentos de experiencia y certificados de homologación del personal.
 - ✓ Datos de la empresa encargada de la instalación del ascensor.
 - ✓ Cualquier otra información que se considere necesaria para la correcta operación y mantenimiento de los equipos

14. DISPONIBILIDAD DE SERVICIOS Y REPUESTOS:

Si (por manteniendo preventivo durante el plazo de garantía)

15. PRESTACIONES ACCESORIAS (de ser el caso):

Luego de la entrega y puesta en funcionamiento del ascensor, a la firma del acta de entrega del ascensor, entrara en vigor los cinco años del mantenimiento preventivo mensual del servicio post venta.

Del Mantenimiento Preventivo:

- ✓ El servicio comprenderá la revisión general de los ascensores regulando, controlando, ajustando y limpiando las partes y piezas de los equipos.
- ✓ El contratista deberá entregar un programa de mantenimiento preventivo detallando como mínimo
- ✓ Intervenciones al año (uno mensual). El referido mantenimiento consistirá en revisión, verificación del equipo, lubricación y engrase, calibración y reajuste de los accesorios, ejecución y reemplazo de cualquier repuesto o material que se malogre durante los 48 meses de garantía y las recomendaciones que fueran pertinentes.

www.regionarequipa.gob.pe

Dirección: Av. Unión N° 200 Urb. César Vallejo -Paucaupata – Perú Teléfono (054) 382860 Anexo: 2901

ING. BENJAMIN HUANCA OQUERO
CIP N° 201556
RESIDENTE

ING. GUTIERREZ COASACA
CAP N° 8144
INSPECTOR DE OBRA



GOBIERNO REGIONAL DE AREQUIPA

"Año del Fortalecimiento de la Soberanía Nacional"



- ✓ El servicio se deberá efectuarse sábados, domingos o feriados, a fin de evitar congestión de usuarios. En casos que, por razones de necesidad del servicio, esta deba realizarse de lunes a viernes, se coordinará con el Contratista la fecha y hora de la prestación.

El desarrollo del mantenimiento preventivo por el equipo como mínimo de los siguientes elementos:

- Máquina de tracción, motor eléctrico
- Regulador de velocidad
- Selector de pisos, poleas, pozos
- Freno electromecánico
- Tablero de control
- Sistema de operador de puertas
- Sistema guiador de contrapesos
- Poleas tensoras
- Botoneras (botón y/o táctil) de pisos y cabina
- ✓ Control general de componentes mecánicos, eléctrico y electrónicos del ascensor.
- ✓ Controlar y ajustar el funcionamiento de los elementos del mando de cabina
- ✓ Otras acciones necesarias según el protocolo de mantenimiento.

El contratista deberá asegurar la operatividad del equipo durante la vigencia de las garantías contratadas. Para lo cual deberá dar soluciones que aseguren la continuidad operativa en todo momento, evitando afectar el normal funcionamiento de las operaciones por parte de la entidad, así mismo deberá comunicar (por correo electrónico o documento) a la entidad las soluciones aplicadas para conocimiento y aprobación, buscando por completo mitigar por completo la falla y riesgo de recurrencia y/o similar que pudiera ocurrir.

16. ADELANTOS:

No corresponde

17. CONFORMIDAD DE RECEPCIÓN DEL BIEN:

La conformidad será otorgada por El RESIDENTE DE OBRA y SUPERVISOR una vez verificadas las características de acuerdo a las especificaciones técnicas.

La conformidad será emitida en un plazo que no mayor a 7 días calendarios de realizada entrega del bien.

18. FORMA DE PAGO:

El pago se realizará en dos (02) armadas.

- ✓ La primera armada se realizará a la entrega de insumos o accesorios del ascensor, equivalente a un costo de 30% (treinta por ciento del total), sustentado mediante informe técnico, por los profesionales a cargo.
- ✓ La segunda armada se realizará a la culminación y puesta en servicio el ascensor eléctrico 70% (setenta por ciento), sustentado mediante informe técnico, por los profesionales a cargo, que serán aprobados por la residencia y supervisor de obra.

19. REAJUSTE DE PRECIOS:

No corresponde

20. CONFIDENCIALIDAD:

De ser procedente, indicar la confidencialidad y reserva absoluta en el manejo de información a la que se tenga acceso y que se encuentre relacionada con la prestación, quedando prohibido revelar dicha información a terceros.

21. COMPROMISO ANTICORRUPCIÓN:

EL CONTRATISTA declara y garantiza no haber, directa o indirectamente, o tratándose de una persona jurídica a través de sus socios, integrantes de los órganos de administración, apoderados, representantes legales, funcionarios, asesores o personas vinculadas a las que se refiere el artículo 7 del Reglamento de la

www.regionarequipa.gob.pe

Dirección: Av. Unión N° 200 Urb. César Vallejo -Paucarpata – Perú Teléfono (054) 382860 Anexo: 2901

ING. BENJAMIN HUANCACERO
CIP N° 201566
RESIDENTE

ARQ. MAYTE GUTIERREZ COASACA
CAP N° 8144
INSPECTOR DE OBRA



GOBIERNO REGIONAL DE AREQUIPA

"Año del Fortalecimiento de la Soberanía Nacional"



Ley de Contrataciones del Estado, ofrecido, negociado o efectuado, cualquier pago o, en general, cualquier beneficio o incentivo ilegal en relación al contrato.

Asimismo, el CONTRATISTA se obliga a conducirse en todo momento, durante la ejecución del contrato, con honestidad, probidad, veracidad e integridad y de no cometer actos ilegales o de corrupción, directa o indirectamente o a través de sus socios, accionistas, participacionistas, integrantes de los órganos de administración, apoderados, representantes legales, funcionarios, asesores y personas vinculadas a las que se refiere el artículo 7 del Reglamento de la Ley de Contrataciones del Estado.

Además, EL CONTRATISTA se comprometerá a i) comunicar a las autoridades competentes, de manera directa y oportuna, cualquier acto o conducta ilícita o corrupta de la que tuviera conocimiento; y ii) adoptar medidas técnicas, organizativas y/o de personal apropiadas para evitar los referidos actos o prácticas.

22. PENALIDADES:

Se aplicará la penalidad de acuerdo según lo dispuesto la ley de Contrataciones del Estado y su Reglamento.

23. RESPONSABILIDAD DEL CONTRATISTA POR VICIOS OCULTOS:

La responsabilidad máxima del contratista por vicios ocultos será de 1 año, contado a partir de la conformidad otorgada por el (área usuaria).

24. OTRAS CONDICIONES ADICIONALES:

Los bienes se entregarán de acuerdo a los protocolos de salubridad frente al contagio y prevención del COVID - 19.

- La entrega de los bienes se realizará respetando los PROTOCOLOS DE BIOSEGURIDAD FRENTE AL CONTAGIO Y PREVENCIÓN DEL COVID-19, con el fin de cumplir con los lineamientos para vigilancia, prevención y control de la salud de los trabajadores con riesgo de exposición al COVID 19 aprobados por el MINSA en la RESOLUCION MINISTERIAL 1275-2021-MINSA.
- La entrega se realizará respetando el PLAN DE SEGURIDAD DE LA OBRA.
- El proveedor deberá comprometerse a cumplir con los protocolos del Plan de Vigilancia, prevención y control del Covid-19, al momento de ingresar a las instalaciones del Gobierno Regional de Arequipa. Prueba de Descarte de Covid con antigüedad máxima de 15 días calendarios.

Importante

Para determinar que los postores cuentan con las capacidades necesarias para ejecutar el contrato, el órgano encargado de las contrataciones o el comité de selección, según corresponda, incorpora los requisitos de calificación previstos por el área usuaria en el requerimiento, no pudiendo incluirse requisitos adicionales, ni distintos a los siguientes:

3.2. REQUISITOS DE CALIFICACIÓN

A.	CAPACIDAD LEGAL
	HABILITACIÓN
	<p><u>Requisitos:</u></p> <p>NO CORRESPONDE.</p>
	<p>Importante</p> <p><i>De conformidad con la Opinión N° 186-2016/DTN, la habilitación de un postor, está relacionada con cierta atribución con la cual debe contar el proveedor para poder llevar a cabo la actividad materia de contratación, este es el caso de las actividades reguladas por normas en las cuales se establecen determinados requisitos que las empresas deben cumplir a efectos de estar habilitadas para la ejecución de determinado servicio o estar autorizadas para la comercialización de ciertos bienes en el mercado.</i></p>
B.	<p><u>Acreditación:</u></p> <p>NO CORRESPONDE.</p>
	<p>Importante</p> <p><i>En el caso de consorcios, cada integrante del consorcio que se hubiera comprometido a ejecutar las obligaciones vinculadas directamente al objeto de la convocatoria debe acreditar este requisito.</i></p>
	EXPERIENCIA DEL POSTOR EN LA ESPECIALIDAD
	<p><u>Requisitos:</u></p> <p>El postor debe acreditar un monto facturado acumulado equivalente a S/ 400,000.00 (Cuatrocientos mil con 00/100 soles), por la venta de bienes iguales o similares al objeto de la convocatoria, durante los ocho (8) años anteriores a la fecha de la presentación de ofertas que se computarán desde la fecha de la conformidad o emisión del comprobante de pago, según corresponda.</p> <p>En el caso de postores que declaren en el Anexo N° 1 tener la condición de micro y pequeña empresa, se acredita una experiencia de S/ 50,000.00 (Cincuenta mil con 00/100 soles), por la venta de bienes iguales o similares al objeto de la convocatoria, durante los ocho (8) años anteriores a la fecha de la presentación de ofertas que se computarán desde la fecha de la conformidad o emisión del comprobante de pago, según corresponda. En el caso de consorcios, todos los integrantes deben contar con la condición de micro y pequeña empresa.</p> <p>Se consideran bienes similares a los siguientes: ASCENSORES EN GENERAL.</p> <p><u>Acreditación:</u></p> <p>La experiencia del postor en la especialidad se acreditará con copia simple de (i) contratos u órdenes de compra, y su respectiva conformidad o constancia de prestación; o (ii) comprobantes de pago cuya cancelación se acredite documental y fehacientemente, con voucher de depósito, nota de abono, reporte de estado de cuenta, cualquier otro documento emitido por Entidad del sistema financiero que acredite el abono o mediante cancelación en el mismo comprobante de pago¹¹ correspondientes a un máximo de veinte (20) contrataciones.</p> <p>En caso los postores presenten varios comprobantes de pago para acreditar una sola contratación, se debe</p>

¹¹ Cabe precisar que, de acuerdo con la **Resolución N° 0065-2018-TCE-S1 del Tribunal de Contrataciones del Estado**:

“... el solo sello de cancelado en el comprobante, cuando ha sido colocado por el propio postor, no puede ser considerado como una acreditación que produzca fehaciencia en relación a que se encuentra cancelado. Admitir ello equivaldría a considerar como válida la sola declaración del postor afirmando que el comprobante de pago ha sido cancelado”

(...)

“Situación diferente se suscita ante el sello colocado por el cliente del postor [sea utilizando el término “cancelado” o “pagado”] supuesto en el cual sí se contaría con la declaración de un tercero que brinde certeza, ante la cual debiera reconocerse la validez de la experiencia”.

	<p>acreditar que corresponden a dicha contratación; de lo contrario, se asumirá que los comprobantes acreditan contrataciones independientes, en cuyo caso solo se considerará, para la evaluación, las veinte (20) primeras contrataciones indicadas en el Anexo N° 8 referido a la Experiencia del Postor en la Especialidad.</p> <p>En el caso de suministro, solo se considera como experiencia la parte del contrato que haya sido ejecutada durante los ocho (8) años anteriores a la fecha de presentación de ofertas, debiendo adjuntarse copia de las conformidades correspondientes a tal parte o los respectivos comprobantes de pago cancelados.</p> <p>En los casos que se acredite experiencia adquirida en consorcio, debe presentarse la promesa de consorcio o el contrato de consorcio del cual se desprenda fehacientemente el porcentaje de las obligaciones que se asumió en el contrato presentado; de lo contrario, no se computará la experiencia proveniente de dicho contrato.</p> <p>Asimismo, cuando se presenten contratos derivados de procesos de selección convocados antes del 20.09.2012, la calificación se ceñirá al método descrito en la Directiva “Participación de Proveedores en Consorcio en las Contrataciones del Estado”, debiendo presumirse que el porcentaje de las obligaciones equivale al porcentaje de participación de la promesa de consorcio o del contrato de consorcio. En caso que en dichos documentos no se consigne el porcentaje de participación se presumirá que las obligaciones se ejecutaron en partes iguales.</p> <p>Si el titular de la experiencia no es el postor, consignar si dicha experiencia corresponde a la matriz en caso que el postor sea sucursal, o fue transmitida por reorganización societaria, debiendo acompañar la documentación sustentatoria correspondiente.</p> <p>Si el postor acredita experiencia de otra persona jurídica como consecuencia de una reorganización societaria, debe presentar adicionalmente el Anexo N° 9.</p> <p>Cuando en los contratos, órdenes de compra o comprobantes de pago el monto facturado se encuentre expresado en moneda extranjera, debe indicarse el tipo de cambio venta publicado por la Superintendencia de Banca, Seguros y AFP correspondiente a la fecha de suscripción del contrato, de emisión de la orden de compra o de cancelación del comprobante de pago, según corresponda.</p> <p>Sin perjuicio de lo anterior, los postores deben llenar y presentar el Anexo N° 8 referido a la Experiencia del Postor en la Especialidad.</p> <div style="border: 1px solid black; padding: 5px; margin-top: 10px;"> <p>Importante</p> <p><i>En el caso de consorcios, solo se considera la experiencia de aquellos integrantes que se hayan comprometido, según la promesa de consorcio, a ejecutar el objeto materia de la convocatoria, conforme a la Directiva “Participación de Proveedores en Consorcio en las Contrataciones del Estado”.</i></p> </div>
C.	CAPACIDAD TÉCNICA Y PROFESIONAL
C.1	EXPERIENCIA DEL PERSONAL CLAVE
	<p><u>Requisitos:</u></p> <ul style="list-style-type: none"> - 01 SUPERVISOR DE SERVICIO Formación: Ingeniero Mecánico, Electricista, Electro Mecánico, Mecánico electricista y/o Mecatrónico. Experiencia: Mínima de dos (02) años de especialista en montaje de ascensores de capacidad igual o superior al ascensor requerido, con ejercicio profesional más de cinco (05) años, desde la colegiatura. - 01 PREVENCIÓNISTA DE RIESGO Formación: Profesional técnico prevención de riesgos Experiencia: Mínima de un (01) año de prevenciónista de riesgo y salud en el trabajo, en servicios de montaje de ascensores, instalación de ascensores, montaje o instalación de sistema eléctrico (transformadores, motores, fajas transportadoras), montaje de estructuras metálicas. - 02 OPERARIOS Formación: Profesional técnico en: electricidad, electrotecnia, electrotecnia, mecánica de producción, electrónica industrial. Experiencia: Mínima de un (01) año en instalación, montaje y/o mantenimiento de ascensor, montaje, instalación y/o mantenimiento de sistemas eléctricos (transformadores, motores, fajas transportadoras), montaje, instalación y/o mantenimiento de estructuras metálicas. <p><u>Acreditación:</u></p> <p>La experiencia del personal clave se acreditará con cualquiera de los siguientes documentos: (i) copia simple de contratos y su respectiva conformidad o (ii) constancias o (iii) certificados o (iv) cualquier otra</p>

documentación que, de manera fehaciente demuestre la experiencia del personal propuesto.

Importante

- *El tiempo de experiencia mínimo debe ser razonable y congruente con el periodo en el cual el personal ejecutará las actividades para las que se le requiere, de forma tal que no constituya una restricción a la participación de postores.*
- *Los documentos que acreditan la experiencia deben incluir los nombres y apellidos del personal clave, el cargo desempeñado, el plazo de la prestación indicando el día, mes y año de inicio y culminación, el nombre de la Entidad u organización que emite el documento y la fecha de emisión y nombres y apellidos de quien suscribe el documento.*
- *En caso los documentos para acreditar la experiencia establezcan el plazo de la experiencia adquirida por el personal clave en meses sin especificar los días se debe considerar el mes completo.*
- *Se considerará aquella experiencia que no tenga una antigüedad mayor a veinticinco (25) años anteriores a la fecha de la presentación de ofertas.*

Importante

- *Si como resultado de una consulta u observación corresponde precisarse o ajustarse el requerimiento, se solicita la autorización del área usuaria y se pone de conocimiento de tal hecho a la dependencia que aprobó el expediente de contratación, de conformidad con el numeral 72.3 del artículo 72 del Reglamento.*
- *El cumplimiento de las Especificaciones Técnicas se realiza mediante la presentación de una declaración jurada. De ser el caso, adicionalmente la Entidad puede solicitar documentación que acredite el cumplimiento del algún componente de las características y/o requisitos funcionales. Para dicho efecto, consignará de manera detallada los documentos que deben presentar los postores en el literal e) del numeral 2.2.1.1 de esta sección de las bases.*
- *Los requisitos de calificación determinan si los postores cuentan con las capacidades necesarias para ejecutar el contrato, lo que debe ser acreditado documentalmente, y no mediante declaración jurada.*

CAPÍTULO IV FACTORES DE EVALUACIÓN

La evaluación se realiza sobre la base de cien (100) puntos.

Para determinar la oferta con el mejor puntaje y el orden de prelación de las ofertas, se considera lo siguiente:

FACTOR DE EVALUACIÓN	PUNTAJE / METODOLOGÍA PARA SU ASIGNACIÓN
A. PRECIO	
<p><u>Evaluación:</u> Se evaluará considerando el precio ofertado por el postor.</p> <p><u>Acreditación:</u> Se acreditará mediante el documento que contiene el precio de la oferta (Anexo N° 6).</p>	<p>La evaluación consistirá en otorgar el máximo puntaje a la oferta de precio más bajo y otorgar a las demás ofertas puntajes inversamente proporcionales a sus respectivos precios, según la siguiente fórmula:</p> $P_i = \frac{O_m \times PMP}{O_i}$ <p> <i>i</i> = Oferta P_i = Puntaje de la oferta a evaluar O_i = Precio <i>i</i> O_m = Precio de la oferta más baja PMP = Puntaje máximo del precio </p> <p style="text-align: right;">100 puntos</p>

Importante

Los factores de evaluación elaborados por el órgano encargado de las contrataciones o el comité de selección, según corresponda, son objetivos y guardan vinculación, razonabilidad y proporcionalidad con el objeto de la contratación. Asimismo, estos no pueden calificar con puntaje el cumplimiento de las Especificaciones Técnicas ni los requisitos de calificación.

CAPÍTULO V PROFORMA DEL CONTRATO

Importante

Dependiendo del objeto del contrato, de resultar indispensable, puede incluirse cláusulas adicionales o la adecuación de las propuestas en el presente documento, las que en ningún caso pueden contemplar disposiciones contrarias a la normativa vigente ni a lo señalado en este capítulo.

Conste por el presente documento, la contratación de [CONSIGNAR LA DENOMINACIÓN DE LA CONVOCATORIA], que celebra de una parte [CONSIGNAR EL NOMBRE DE LA ENTIDAD], en adelante LA ENTIDAD, con RUC N° [.....], con domicilio legal en [.....], representada por [.....], identificado con DNI N° [.....], y de otra parte [.....], con RUC N° [.....], con domicilio legal en [.....], inscrita en la Ficha N° [.....] Asiento N° [.....] del Registro de Personas Jurídicas de la ciudad de [.....], debidamente representado por su Representante Legal, [.....], con DNI N° [.....], según poder inscrito en la Ficha N° [.....], Asiento N° [.....] del Registro de Personas Jurídicas de la ciudad de [.....], a quien en adelante se le denominará EL CONTRATISTA en los términos y condiciones siguientes:

CLÁUSULA PRIMERA: ANTECEDENTES

Con fecha [.....], el órgano encargado de las contrataciones o el comité de selección, según corresponda, adjudicó la buena pro de la **ADJUDICACIÓN SIMPLIFICADA N° 068-2022-GRA – III CONVOCATORIA** para la **ADQUISICIÓN DE ASCENSOR CAPACIDAD PARA 8 PERSONAS, INCLUYE INSTALACIÓN Y PUESTA EN FUNCIONAMIENTO EN SERVICIO, PARA EL PROYECTO “MEJORAMIENTO Y AMPLIACIÓN DE LOS SERVICIOS EDUCATIVOS INICIAL PRIMARIA Y SECUNDARIA DE LA I.E. NUESTRA SEÑORA DE LA MEDALLA MILAGROSA CENTRO POBLADO DE JACOBO HUNTER, DISTRITO DE JACOBO HUNTER, PROVINCIA DE AREQUIPA, REGIÓN AREQUIPA”**, a [INDICAR NOMBRE DEL GANADOR DE LA BUENA PRO], cuyos detalles e importe constan en los documentos integrantes del presente contrato.

CLÁUSULA SEGUNDA: OBJETO

El presente contrato tiene por objeto la **ADQUISICIÓN DE ASCENSOR CAPACIDAD PARA 8 PERSONAS, INCLUYE INSTALACIÓN Y PUESTA EN FUNCIONAMIENTO EN SERVICIO, PARA EL PROYECTO “MEJORAMIENTO Y AMPLIACIÓN DE LOS SERVICIOS EDUCATIVOS INICIAL PRIMARIA Y SECUNDARIA DE LA I.E. NUESTRA SEÑORA DE LA MEDALLA MILAGROSA CENTRO POBLADO DE JACOBO HUNTER, DISTRITO DE JACOBO HUNTER, PROVINCIA DE AREQUIPA, REGIÓN AREQUIPA”**.

CLÁUSULA TERCERA: MONTO CONTRACTUAL

El monto total del presente contrato asciende a [CONSIGNAR MONEDA Y MONTO], que incluye todos los impuestos de Ley.

Este monto comprende el costo del bien, todos los tributos, seguros, transporte, inspecciones, pruebas y, de ser el caso, los costos laborales conforme a la legislación vigente, así como cualquier otro concepto que pueda tener incidencia sobre la ejecución de la prestación materia del presente contrato.

CLÁUSULA CUARTA: DEL PAGO¹²

LA ENTIDAD se obliga a pagar la contraprestación a EL CONTRATISTA en SOLES, en PAGO UNICO, luego de la recepción formal y completa de la documentación correspondiente, según lo establecido en el artículo 171 del Reglamento de la Ley de Contrataciones del Estado.

Para tal efecto, el responsable de otorgar la conformidad de la prestación deberá hacerlo en un plazo que no excederá de los siete (7) días de producida la recepción, salvo que se requiera

¹² En cada caso concreto, dependiendo de la naturaleza del contrato, podrá adicionarse la información que resulte pertinente a efectos de generar el pago.

efectuar pruebas que permitan verificar el cumplimiento de la obligación, en cuyo caso la conformidad se emite en un plazo máximo de quince (15) días, bajo responsabilidad de dicho funcionario.

LA ENTIDAD debe efectuar el pago dentro de los diez (10) días calendario siguientes de otorgada la conformidad de los bienes, siempre que se verifiquen las condiciones establecidas en el contrato para ello, bajo responsabilidad del funcionario competente.

En caso de retraso en el pago por parte de LA ENTIDAD, salvo que se deba a caso fortuito o fuerza mayor, EL CONTRATISTA tendrá derecho al pago de intereses legales conforme a lo establecido en el artículo 39 de la Ley de Contrataciones del Estado y en el artículo 171 de su Reglamento, los que se computan desde la oportunidad en que el pago debió efectuarse.

CLÁUSULA QUINTA: DEL PLAZO DE LA EJECUCIÓN DE LA PRESTACIÓN

El plazo de ejecución del presente contrato es de [.....], el mismo que se computa desde [CONSIGNAR SI ES DEL DÍA SIGUIENTE DEL PERFECCIONAMIENTO DEL CONTRATO, DESDE LA FECHA QUE SE ESTABLEZCA EN EL CONTRATO O DESDE LA FECHA EN QUE SE CUMPLAN LAS CONDICIONES PREVISTAS EN EL CONTRATO PARA EL INICIO DE LA EJECUCIÓN, DEBIENDO INDICAR LAS MISMAS EN ESTE ÚLTIMO CASO. EN LA MODALIDAD DE LLAVE EN MANO DETALLAR EL PLAZO DE ENTREGA, SU INSTALACIÓN Y PUESTA EN FUNCIONAMIENTO].

CLÁUSULA SEXTA: PARTES INTEGRANTES DEL CONTRATO

El presente contrato está conformado por las bases integradas, la oferta ganadora, así como los documentos derivados del procedimiento de selección que establezcan obligaciones para las partes.

CLÁUSULA SÉTIMA: GARANTÍAS

EL CONTRATISTA entregó al perfeccionamiento del contrato la respectiva garantía incondicional, solidaria, irrevocable, y de realización automática en el país al solo requerimiento, a favor de LA ENTIDAD, por los conceptos, montos y vigencias siguientes:

- De fiel cumplimiento del contrato: [CONSIGNAR EL MONTO], a través de la [INDICAR EL TIPO DE GARANTÍA PRESENTADA] N° [INDICAR NÚMERO DEL DOCUMENTO] emitida por [SEÑALAR EMPRESA QUE LA EMITE]. Monto que es equivalente al diez por ciento (10%) del monto del contrato original, la misma que debe mantenerse vigente hasta la conformidad de la recepción de la prestación.

Importante

De conformidad con el artículo 152 del Reglamento, no se constituirá garantía de fiel cumplimiento del contrato ni garantía de fiel cumplimiento por prestaciones accesorias, en contratos cuyos montos sean iguales o menores a doscientos mil Soles (S/ 200,000.00). Dicha excepción también aplica a los contratos derivados de procedimientos de selección por relación de ítems, cuando el monto del ítem adjudicado o la sumatoria de los montos de los ítems adjudicados no supere el monto señalado anteriormente.

CLÁUSULA OCTAVA: EJECUCIÓN DE GARANTÍAS POR FALTA DE RENOVACIÓN

LA ENTIDAD puede solicitar la ejecución de las garantías cuando EL CONTRATISTA no las hubiere renovado antes de la fecha de su vencimiento, conforme a lo dispuesto en el literal a) del numeral 155.1 del artículo 155 del Reglamento de la Ley de Contrataciones del Estado.

CLÁUSULA NOVENA: RECEPCIÓN Y CONFORMIDAD DE LA PRESTACIÓN

La recepción y conformidad de la prestación se regula por lo dispuesto en el artículo 168 del Reglamento de la Ley de Contrataciones del Estado. La recepción será otorgada por [CONSIGNAR EL ÁREA O UNIDAD ORGÁNICA DE ALMACÉN O LA QUE HAGA SUS VECES] y la conformidad será otorgada por [CONSIGNAR EL ÁREA O UNIDAD ORGÁNICA QUE OTORGARÁ LA CONFORMIDAD] en el plazo máximo de [CONSIGNAR SIETE (7) DÍAS O MÁXIMO QUINCE (15) DÍAS, EN CASO SE REQUIERA EFECTUAR PRUEBAS QUE PERMITAN VERIFICAR EL CUMPLIMIENTO DE LA OBLIGACIÓN] días de producida la recepción.

De existir observaciones, LA ENTIDAD las comunica al CONTRATISTA, indicando claramente el sentido de estas, otorgándole un plazo para subsanar no menor de dos (2) ni mayor de ocho (8)

días. Dependiendo de la complejidad o sofisticación de las subsanaciones a realizar el plazo para subsanar no puede ser menor de cinco (5) ni mayor de quince (15) días. Si pese al plazo otorgado, EL CONTRATISTA no cumpliera a cabalidad con la subsanación, LA ENTIDAD puede otorgar al CONTRATISTA periodos adicionales para las correcciones pertinentes. En este supuesto corresponde aplicar la penalidad por mora desde el vencimiento del plazo para subsanar.

Este procedimiento no resulta aplicable cuando los bienes manifiestamente no cumplan con las características y condiciones ofrecidas, en cuyo caso LA ENTIDAD no efectúa la recepción o no otorga la conformidad, según corresponda, debiendo considerarse como no ejecutada la prestación, aplicándose la penalidad que corresponda por cada día de atraso.

CLÁUSULA DÉCIMA: DECLARACIÓN JURADA DEL CONTRATISTA

EL CONTRATISTA declara bajo juramento que se compromete a cumplir las obligaciones derivadas del presente contrato, bajo sanción de quedar inhabilitado para contratar con el Estado en caso de incumplimiento.

CLÁUSULA UNDÉCIMA: RESPONSABILIDAD POR VICIOS OCULTOS

La recepción conforme de la prestación por parte de LA ENTIDAD no enerva su derecho a reclamar posteriormente por defectos o vicios ocultos, conforme a lo dispuesto por los artículos 40 de la Ley de Contrataciones del Estado y 173 de su Reglamento.

El plazo máximo de responsabilidad del contratista es de un (01) año contado a partir de la conformidad otorgada por LA ENTIDAD.

CLÁUSULA DUODÉCIMA: PENALIDADES

Si EL CONTRATISTA incurre en retraso injustificado en la ejecución de las prestaciones objeto del contrato, LA ENTIDAD le aplica automáticamente una penalidad por mora por cada día de atraso, de acuerdo a la siguiente fórmula:

$$\text{Penalidad Diaria} = \frac{0.10 \times \text{monto vigente}}{F \times \text{plazo vigente en días}}$$

Donde:

F = 0.25 para plazos mayores a sesenta (60) días o;

F = 0.40 para plazos menores o iguales a sesenta (60) días.

El retraso se justifica a través de la solicitud de ampliación de plazo debidamente aprobado. Adicionalmente, se considera justificado el retraso, y en consecuencia no se aplica penalidad, cuando EL CONTRATISTA acredite, de modo objetivamente sustentado, que el mayor tiempo transcurrido no le resulta imputable. En este último caso la calificación del retraso como justificado por parte de LA ENTIDAD no da lugar al pago de gastos generales ni costos directos de ningún tipo, conforme el numeral 162.5 del artículo 162 del Reglamento de la Ley de Contrataciones del Estado.

Importante

De haberse previsto establecer penalidades distintas a la penalidad por mora, incluir dichas penalidades, los supuestos de aplicación de penalidad, la forma de cálculo de la penalidad para cada supuesto y el procedimiento mediante el cual se verifica el supuesto a penalizar, conforme el artículo 163 del Reglamento de la Ley de Contrataciones del Estado.

Estas penalidades se deducen de los pagos a cuenta o del pago final, según corresponda; o si fuera necesario, se cobra del monto resultante de la ejecución de la garantía de fiel cumplimiento.

Estos dos (2) tipos de penalidades pueden alcanzar cada una un monto máximo equivalente al diez por ciento (10%) del monto del contrato vigente, o de ser el caso, del ítem que debió ejecutarse.

Cuando se llegue a cubrir el monto máximo de la penalidad por mora o el monto máximo para otras penalidades, de ser el caso, LA ENTIDAD puede resolver el contrato por incumplimiento.

CLÁUSULA DÉCIMA TERCERA: RESOLUCIÓN DEL CONTRATO

Cualquiera de las partes puede resolver el contrato, de conformidad con el numeral 32.3 del artículo 32 y artículo 36 de la Ley de Contrataciones del Estado, y el artículo 164 de su Reglamento. De darse el caso, LA ENTIDAD procederá de acuerdo a lo establecido en el artículo 165 del Reglamento de la Ley de Contrataciones del Estado.

CLÁUSULA DÉCIMA CUARTA: RESPONSABILIDAD DE LAS PARTES

Cuando se resuelva el contrato por causas imputables a algunas de las partes, se debe resarcir los daños y perjuicios ocasionados, a través de la indemnización correspondiente. Ello no obsta la aplicación de las sanciones administrativas, penales y pecuniarias a que dicho incumplimiento diere lugar, en el caso que éstas correspondan.

Lo señalado precedentemente no exime a ninguna de las partes del cumplimiento de las demás obligaciones previstas en el presente contrato.

CLÁUSULA DÉCIMA QUINTA: ANTICORRUPCIÓN

EL CONTRATISTA declara y garantiza no haber, directa o indirectamente, o tratándose de una persona jurídica a través de sus socios, integrantes de los órganos de administración, apoderados, representantes legales, funcionarios, asesores o personas vinculadas a las que se refiere el artículo 7 del Reglamento de la Ley de Contrataciones del Estado, ofrecido, negociado o efectuado, cualquier pago o, en general, cualquier beneficio o incentivo ilegal en relación al contrato.

Asimismo, el CONTRATISTA se obliga a conducirse en todo momento, durante la ejecución del contrato, con honestidad, probidad, veracidad e integridad y de no cometer actos ilegales o de corrupción, directa o indirectamente o a través de sus socios, accionistas, participacionistas, integrantes de los órganos de administración, apoderados, representantes legales, funcionarios, asesores y personas vinculadas a las que se refiere el artículo 7 del Reglamento de la Ley de Contrataciones del Estado.

Además, EL CONTRATISTA se compromete a i) comunicar a las autoridades competentes, de manera directa y oportuna, cualquier acto o conducta ilícita o corrupta de la que tuviera conocimiento; y ii) adoptar medidas técnicas, organizativas y/o de personal apropiadas para evitar los referidos actos o prácticas.

Finalmente, EL CONTRATISTA se compromete a no colocar a los funcionarios públicos con los que deba interactuar, en situaciones reñidas con la ética. En tal sentido, reconoce y acepta la prohibición de ofrecerles a éstos cualquier tipo de obsequio, donación, beneficio y/o gratificación, ya sea de bienes o servicios, cualquiera sea la finalidad con la que se lo haga.

CLÁUSULA DÉCIMA SEXTA: MARCO LEGAL DEL CONTRATO

Sólo en lo no previsto en este contrato, en la Ley de Contrataciones del Estado y su Reglamento, en las directivas que emita el OSCE y demás normativa especial que resulte aplicable, serán de aplicación supletoria las disposiciones pertinentes del Código Civil vigente, cuando corresponda, y demás normas de derecho privado.

CLÁUSULA DÉCIMA SÉTIMA: SOLUCIÓN DE CONTROVERSIAS¹³

Las controversias que surjan entre las partes durante la ejecución del contrato se resuelven mediante conciliación o arbitraje, según el acuerdo de las partes.

Cualquiera de las partes tiene derecho a iniciar el arbitraje a fin de resolver dichas controversias dentro del plazo de caducidad previsto en la Ley de Contrataciones del Estado y su Reglamento.

Facultativamente, cualquiera de las partes tiene el derecho a solicitar una conciliación dentro del plazo de caducidad correspondiente, según lo señalado en el artículo 224 del Reglamento de la Ley de Contrataciones del Estado, sin perjuicio de recurrir al arbitraje, en caso no se llegue a un acuerdo entre ambas partes o se llegue a un acuerdo parcial. Las controversias sobre nulidad del contrato solo pueden ser sometidas a arbitraje.

¹³ De acuerdo con el numeral 225.3 del artículo 225 del Reglamento, las partes pueden recurrir al arbitraje ad hoc cuando las controversias deriven de procedimientos de selección cuyo valor estimado sea menor o igual a cinco millones con 00/100 soles (S/ 5 000 000,00).

El Laudo arbitral emitido es inapelable, definitivo y obligatorio para las partes desde el momento de su notificación, según lo previsto en el numeral 45.21 del artículo 45 de la Ley de Contrataciones del Estado.

CLÁUSULA DÉCIMA OCTAVA: FACULTAD DE ELEVAR A ESCRITURA PÚBLICA

Cualquiera de las partes puede elevar el presente contrato a Escritura Pública corriendo con todos los gastos que demande esta formalidad.

CLÁUSULA DÉCIMA NOVENA: DOMICILIO PARA EFECTOS DE LA EJECUCIÓN CONTRACTUAL

Las partes declaran el siguiente domicilio para efecto de las notificaciones que se realicen durante la ejecución del presente contrato:

DOMICILIO DE LA ENTIDAD: Av. Unión N°200 Urb. César Vallejo (Cuadra 17 Av. Kennedy)
Pauca-rpata-Arequipa-Arequipa

DOMICILIO DEL CONTRATISTA: [CONSIGNAR EL DOMICILIO SEÑALADO POR EL POSTOR GANADOR DE LA BUENA PRO AL PRESENTAR LOS REQUISITOS PARA EL PERFECCIONAMIENTO DEL CONTRATO]

La variación del domicilio aquí declarado de alguna de las partes debe ser comunicada a la otra parte, formalmente y por escrito, con una anticipación no menor de quince (15) días calendario.

De acuerdo con las bases integradas, la oferta y las disposiciones del presente contrato, las partes lo firman por duplicado en señal de conformidad en la ciudad de [.....] al [CONSIGNAR FECHA].

“LA ENTIDAD”

“EL CONTRATISTA”

Importante

Este documento puede firmarse digitalmente si ambas partes cuentan con firma digital, según la Ley N° 27269, Ley de Firmas y Certificados Digitales¹⁴.

¹⁴ Para mayor información sobre la normativa de firmas y certificados digitales ingresar a: <https://www.indecopi.gob.pe/web/firmas-digitales/firmar-y-certificados-digitales>

ANEXOS

ANEXO N° 1

DECLARACIÓN JURADA DE DATOS DEL POSTOR

Señores

COMITÉ DE SELECCIÓN

ADJUDICACIÓN SIMPLIFICADA N° 068-2022-GRA-3

Presente.-

El que se suscribe, [.....], postor y/o Representante Legal de [CONSIGNAR EN CASO DE SER PERSONA JURÍDICA], identificado con [CONSIGNAR TIPO DE DOCUMENTO DE IDENTIDAD] N° [CONSIGNAR NÚMERO DE DOCUMENTO DE IDENTIDAD], con poder inscrito en la localidad de [CONSIGNAR EN CASO DE SER PERSONA JURÍDICA] en la Ficha N° [CONSIGNAR EN CASO DE SER PERSONA JURÍDICA] Asiento N° [CONSIGNAR EN CASO DE SER PERSONA JURÍDICA], **DECLARO BAJO JURAMENTO** que la siguiente información se sujeta a la verdad:

Nombre, Denominación o Razón Social :			
Domicilio Legal :			
RUC :	Teléfono(s) :		
MYPE ¹⁵		Sí	No
Correo electrónico :			

Autorización de notificación por correo electrónico:

... [CONSIGNAR SÍ O NO] autorizo que se notifiquen al correo electrónico indicado las siguientes actuaciones:

1. Solicitud de la descripción a detalle de todos los elementos constitutivos de la oferta.
2. Solicitud de subsanación de los requisitos para perfeccionar el contrato.
3. Solicitud al postor que ocupó el segundo lugar en el orden de prelación para presentar los documentos para perfeccionar el contrato.
4. Respuesta a la solicitud de acceso al expediente de contratación.
5. Notificación de la orden de compra¹⁶

Asimismo, me comprometo a remitir la confirmación de recepción, en el plazo máximo de dos (2) días hábiles de recibida la comunicación.

[CONSIGNAR CIUDAD Y FECHA]

.....
Firma, Nombres y Apellidos del postor o Representante legal, según corresponda

Importante

La notificación dirigida a la dirección de correo electrónico consignada se entenderá válidamente efectuada cuando la Entidad reciba acuse de recepción.

¹⁵ Esta información será verificada por la Entidad en la página web del Ministerio de Trabajo y Promoción del Empleo en la sección consulta de empresas acreditadas en el REMYPE en el link <http://www2.trabajo.gob.pe/servicios-en-linea-2-2/> y se tendrá en cuenta en caso de empate, conforme a lo previsto en el artículo 91 del Reglamento.

¹⁶ Cuando el monto del valor estimado del procedimiento o del ítem no supere los doscientos mil Soles (S/ 200,000.00), en caso se haya optado por perfeccionar el contrato con una orden de compra.

Importante

Cuando se trate de consorcios, la declaración jurada es la siguiente:

ANEXO N° 1

DECLARACIÓN JURADA DE DATOS DEL POSTOR

Señores
COMITÉ DE SELECCIÓN
ADJUDICACIÓN SIMPLIFICADA N° 068-2022-GRA-3
Presente.-

El que se suscribe, [...], representante común del consorcio [CONSIGNAR EL NOMBRE DEL CONSORCIO], identificado con [CONSIGNAR TIPO DE DOCUMENTO DE IDENTIDAD] N° [CONSIGNAR NÚMERO DE DOCUMENTO DE IDENTIDAD], **DECLARO BAJO JURAMENTO** que la siguiente información se sujeta a la verdad:

Datos del consorciado 1					
Nombre, Denominación o Razón Social :					
Domicilio Legal :					
RUC :		Teléfono(s) :			
MYPE ¹⁷		Sí		No	
Correo electrónico :					

Datos del consorciado 2					
Nombre, Denominación o Razón Social :					
Domicilio Legal :					
RUC :		Teléfono(s) :			
MYPE ¹⁸		Sí		No	
Correo electrónico :					

Datos del consorciado ...					
Nombre, Denominación o Razón Social :					
Domicilio Legal :					
RUC :		Teléfono(s) :			
MYPE ¹⁹		Sí		No	
Correo electrónico :					

Autorización de notificación por correo electrónico:

Correo electrónico del consorcio:

... [CONSIGNAR SÍ O NO] autorizo que se notifiquen al correo electrónico indicado las siguientes actuaciones:

¹⁷ Esta información será verificada por la Entidad en la página web del Ministerio de Trabajo y Promoción del Empleo en la sección consulta de empresas acreditadas en el REMYPE en el link <http://www2.trabajo.gob.pe/servicios-en-linea-2-2/> y se tendrá en cuenta en caso de empate, conforme a lo previsto en el artículo 91 del Reglamento. Para dicho efecto, todos los integrantes del consorcio deben acreditar la condición de micro o pequeña empresa.

¹⁸ Ibídem.

¹⁹ Ibídem.

1. Solicitud de la descripción a detalle de todos los elementos constitutivos de la oferta.
2. Solicitud de subsanación de los requisitos para perfeccionar el contrato.
3. Solicitud al postor que ocupó el segundo lugar en el orden de prelación para presentar los documentos para perfeccionar el contrato.
4. Respuesta a la solicitud de acceso al expediente de contratación.
5. Notificación de la orden de compra²⁰

Asimismo, me comprometo a remitir la confirmación de recepción, en el plazo máximo de dos (2) días hábiles de recibida la comunicación.

[CONSIGNAR CIUDAD Y FECHA]

.....
**Firma, Nombres y Apellidos del representante
común del consorcio**

Importante

La notificación dirigida a la dirección de correo electrónico consignada se entenderá válidamente efectuada cuando la Entidad reciba acuse de recepción.

²⁰ Cuando el monto del valor estimado del procedimiento o del ítem no supere los doscientos mil Soles (S/ 200,000.00), en caso se haya optado por perfeccionar el contrato con una orden de compra.

ANEXO N° 2

DECLARACIÓN JURADA (ART. 52 DEL REGLAMENTO DE LA LEY DE CONTRATACIONES DEL ESTADO)

Señores
COMITÉ DE SELECCIÓN
ADJUDICACIÓN SIMPLIFICADA N° 068-2022-GRA-3
Presente.-

Mediante el presente el suscrito, postor y/o Representante Legal de [CONSIGNAR EN CASO DE SER PERSONA JURÍDICA], declaro bajo juramento:

- i. No haber incurrido y me obligo a no incurrir en actos de corrupción, así como a respetar el principio de integridad.
- ii. No tener impedimento para postular en el procedimiento de selección ni para contratar con el Estado, conforme al artículo 11 de la Ley de Contrataciones del Estado.
- iii. Conocer las sanciones contenidas en la Ley de Contrataciones del Estado y su Reglamento, así como las disposiciones aplicables de la Ley N° 27444, Ley del Procedimiento Administrativo General.
- iv. Participar en el presente proceso de contratación en forma independiente sin mediar consulta, comunicación, acuerdo, arreglo o convenio con ningún proveedor; y, conocer las disposiciones del Decreto Legislativo N° 1034, Decreto Legislativo que aprueba la Ley de Represión de Conductas Anticompetitivas.
- v. Conocer, aceptar y someterme a las bases, condiciones y reglas del procedimiento de selección.
- vi. Ser responsable de la veracidad de los documentos e información que presento en el presente procedimiento de selección.
- vii. Comprometerme a mantener la oferta presentada durante el procedimiento de selección y a perfeccionar el contrato, en caso de resultar favorecido con la buena pro.

[CONSIGNAR CIUDAD Y FECHA]

.....
**Firma, Nombres y Apellidos del postor o
Representante legal, según corresponda**

Importante

En el caso de consorcios, cada integrante debe presentar esta declaración jurada, salvo que sea presentada por el representante común del consorcio.

ANEXO N° 3

DECLARACIÓN JURADA DE CUMPLIMIENTO DE LAS ESPECIFICACIONES TÉCNICAS

Señores
COMITÉ DE SELECCIÓN
ADJUDICACIÓN SIMPLIFICADA N° 068-2022-GRA-3

Presente.-

Es grato dirigirme a usted, para hacer de su conocimiento que luego de haber examinado las bases y demás documentos del procedimiento de la referencia y, conociendo todos los alcances y las condiciones detalladas en dichos documentos, el postor que suscribe ofrece el [CONSIGNAR EL OBJETO DE LA CONVOCATORIA], de conformidad con las Especificaciones Técnicas que se indican en el numeral 3.1 del Capítulo III de la sección específica de las bases y los documentos del procedimiento.

[CONSIGNAR CIUDAD Y FECHA]

.....
Firma, Nombres y Apellidos del postor o
Representante legal o común, según corresponda

Importante

Adicionalmente, puede requerirse la presentación de documentación que acredite el cumplimiento de las especificaciones técnicas, conforme a lo indicado en el acápite relacionado al contenido de las ofertas de la presente sección de las bases.

ANEXO N° 4

DECLARACIÓN JURADA DE PLAZO DE ENTREGA

Señores
COMITÉ DE SELECCIÓN
ADJUDICACIÓN SIMPLIFICADA N° 068-2022-GRA-3
Presente.-

Mediante el presente, con pleno conocimiento de las condiciones que se exigen en las bases del procedimiento de la referencia, me comprometo a entregar los bienes objeto del presente procedimiento de selección en el plazo de [CONSIGNAR EL PLAZO OFERTADO. EN CASO DE LA MODALIDAD DE LLAVE EN MANO DETALLAR EL PLAZO DE ENTREGA, SU INSTALACIÓN Y PUESTA EN FUNCIONAMIENTO].

[CONSIGNAR CIUDAD Y FECHA]

.....
Firma, Nombres y Apellidos del postor o
Representante legal o común, según corresponda

ANEXO N° 5

PROMESA DE CONSORCIO

(Sólo para el caso en que un consorcio se presente como postor)

Señores

COMITÉ DE SELECCIÓN

ADJUDICACIÓN SIMPLIFICADA N° 068-2022-GRA-3

Presente.-

Los suscritos declaramos expresamente que hemos convenido en forma irrevocable, durante el lapso que dure el procedimiento de selección, para presentar una oferta conjunta a la **ADJUDICACIÓN SIMPLIFICADA N° [CONSIGNAR NOMENCLATURA DEL PROCEDIMIENTO]**

Asimismo, en caso de obtener la buena pro, nos comprometemos a formalizar el contrato de consorcio, de conformidad con lo establecido por el artículo 140 del Reglamento de la Ley de Contrataciones del Estado, bajo las siguientes condiciones:

a) Integrantes del consorcio

1. [NOMBRE, DENOMINACIÓN O RAZÓN SOCIAL DEL CONSORCIADO 1].
2. [NOMBRE, DENOMINACIÓN O RAZÓN SOCIAL DEL CONSORCIADO 2].

b) Designamos a [CONSIGNAR NOMBRES Y APELLIDOS DEL REPRESENTANTE COMÚN], identificado con [CONSIGNAR TIPO DE DOCUMENTO DE IDENTIDAD] N° [CONSIGNAR NÚMERO DE DOCUMENTO DE IDENTIDAD], como representante común del consorcio para efectos de participar en todos los actos referidos al procedimiento de selección, suscripción y ejecución del contrato correspondiente con [CONSIGNAR NOMBRE DE LA ENTIDAD].

Asimismo, declaramos que el representante común del consorcio no se encuentra impedido, inhabilitado ni suspendido para contratar con el Estado.

c) Fijamos nuestro domicilio legal común en [.....].

d) Las obligaciones que corresponden a cada uno de los integrantes del consorcio son las siguientes:

1. OBLIGACIONES DE [NOMBRE, DENOMINACIÓN O RAZÓN SOCIAL DEL CONSORCIADO 1] [%]²¹

[DESCRIBIR LAS OBLIGACIONES DEL CONSORCIADO 1]

2. OBLIGACIONES DE [NOMBRE, DENOMINACIÓN O RAZÓN SOCIAL DEL CONSORCIADO 2] [%]²²

[DESCRIBIR LAS OBLIGACIONES DEL CONSORCIADO 2]

TOTAL OBLIGACIONES

100%²³

[CONSIGNAR CIUDAD Y FECHA]

²¹ Consignar únicamente el porcentaje total de las obligaciones, el cual debe ser expresado en número entero, sin decimales.

²² Consignar únicamente el porcentaje total de las obligaciones, el cual debe ser expresado en número entero, sin decimales.

²³ Este porcentaje corresponde a la sumatoria de los porcentajes de las obligaciones de cada uno de los integrantes del consorcio.

.....
Consortiado 1
Nombres, apellidos y firma del Consortiado 1
o de su Representante Legal
Tipo y N° de Documento de Identidad

.....
Consortiado 2
Nombres, apellidos y firma del Consortiado 2
o de su Representante Legal
Tipo y N° de Documento de Identidad

Importante

De conformidad con el artículo 52 del Reglamento, las firmas de los integrantes del consorcio deben ser legalizadas.

ANEXO N° 6

PRECIO DE LA OFERTA

Señores

COMITÉ DE SELECCIÓN

ADJUDICACIÓN SIMPLIFICADA N° 068-2022-GRA-3

Presente.-

Es grato dirigirme a usted, para hacer de su conocimiento que, de acuerdo con las bases, mi oferta es la siguiente:

CONCEPTO	PRECIO TOTAL
TOTAL	

El precio de la oferta [CONSIGNAR LA MONEDA DE LA CONVOCATORIA] incluye todos los tributos, seguros, transporte, inspecciones, pruebas y, de ser el caso, los costos laborales conforme a la legislación vigente, así como cualquier otro concepto que pueda tener incidencia sobre el costo del bien a contratar; excepto la de aquellos postores que gocen de alguna exoneración legal, no incluirán en el precio de su oferta los tributos respectivos.

[CONSIGNAR CIUDAD Y FECHA]

.....
**Firma, Nombres y Apellidos del postor o
Representante legal o común, según corresponda**

Importante

- *El postor debe consignar el precio total de la oferta, sin perjuicio que, de resultar favorecido con la buena pro, presente el detalle de precios unitarios para el perfeccionamiento del contrato.*
- *El postor que goce de alguna exoneración legal, debe indicar que su oferta no incluye el tributo materia de la exoneración, debiendo incluir el siguiente texto:*

“Mi oferta no incluye [CONSIGNAR EL TRIBUTO MATERIA DE LA EXONERACIÓN]”.

ANEXO N° 8

EXPERIENCIA DEL POSTOR EN LA ESPECIALIDAD

Señores
COMITÉ DE SELECCIÓN
ADJUDICACIÓN SIMPLIFICADA N° 068-2022-GRA-3
Presente.-

Mediante el presente, el suscrito detalla la siguiente EXPERIENCIA EN LA ESPECIALIDAD:

Nº	CLIENTE	OBJETO DEL CONTRATO	N° CONTRATO / O/C / COMPROBANTE DE PAGO	FECHA DEL CONTRATO O CP ²⁴	FECHA DE LA CONFORMIDAD DE SER EL CASO ²⁵	EXPERIENCIA PROVENIENTE ²⁶ DE:	MONEDA	IMPORTE ²⁷	TIPO DE CAMBIO VENTA ²⁸	MONTO FACTURADO ACUMULADO ²⁹
1										
2										
3										
4										

²⁴ Se refiere a la fecha de suscripción del contrato, de la emisión de la Orden de Compra o de cancelación del comprobante de pago, según corresponda.

²⁵ Únicamente, cuando la fecha del perfeccionamiento del contrato, sea previa a los ocho (8) años anteriores a la fecha de presentación de ofertas, caso en el cual el postor debe acreditar que la conformidad se emitió dentro de dicho periodo.

²⁶ Si el titular de la experiencia no es el postor, consignar si dicha experiencia corresponde a la matriz en caso que el postor sea sucursal, o fue transmitida por reorganización societaria, debiendo acompañar la documentación sustentatoria correspondiente. Al respecto, según la Opinión N° 216-2017/DTN “Considerando que la sociedad matriz y la sucursal constituyen la misma persona jurídica, la sucursal puede acreditar como suya la experiencia de su matriz”. Del mismo modo, según lo previsto en la Opinión N° 010-2013/DTN, “... en una operación de reorganización societaria que comprende tanto una fusión como una escisión, la sociedad resultante podrá acreditar como suya la experiencia de la sociedad incorporada o absorbida, que se extingue producto de la fusión; asimismo, si en virtud de la escisión se transfiere un bloque patrimonial consistente en una línea de negocio completa, la sociedad resultante podrá acreditar como suya la experiencia de la sociedad escindida, correspondiente a la línea de negocio transmitida. De esta manera, la sociedad resultante podrá emplear la experiencia transmitida, como consecuencia de la reorganización societaria antes descrita, en los futuros procesos de selección en los que participe”.

²⁷ Se refiere al monto del contrato ejecutado incluido adicionales y reducciones, de ser el caso.

²⁸ El tipo de cambio venta debe corresponder al publicado por la SBS correspondiente a la fecha de suscripción del contrato, de la emisión de la Orden de Compra o de cancelación del comprobante de pago, según corresponda.

²⁹ Consignar en la moneda establecida en las bases.

Nº	CLIENTE	OBJETO DEL CONTRATO	N° CONTRATO / O/C / COMPROBANTE DE PAGO	FECHA DEL CONTRATO O CP ²⁴	FECHA DE LA CONFORMIDAD DE SER EL CASO ²⁵	EXPERIENCIA PROVENIENTE ²⁶ DE:	MONEDA	IMPORTE ²⁷	TIPO DE CAMBIO VENTA ²⁸	MONTO FACTURADO ACUMULADO ²⁹
5										
6										
7										
8										
9										
10										
...										
20										
TOTAL										

[CONSIGNAR CIUDAD Y FECHA]

.....
Firma, Nombres y Apellidos del postor o
Representante legal o común, según corresponda

ANEXO N° 9

DECLARACIÓN JURADA (NUMERAL 49.4 DEL ARTÍCULO 49 DEL REGLAMENTO)

Señores
COMITÉ DE SELECCIÓN
ADJUDICACIÓN SIMPLIFICADA N° 068-2022-GRA-3
Presente.-

Mediante el presente el suscrito, postor y/o Representante Legal de [CONSIGNAR EN CASO DE SER PERSONA JURÍDICA], declaro que la experiencia que acredito de la empresa [CONSIGNAR LA DENOMINACIÓN DE LA PERSONA JURÍDICA] como consecuencia de una reorganización societaria, no se encuentra en el supuesto establecido en el numeral 49.4 del artículo 49 del Reglamento.

[CONSIGNAR CIUDAD Y FECHA]

.....
**Firma, Nombres y Apellidos del postor o
Representante legal, según corresponda**

Importante

A efectos de cautelar la veracidad de esta declaración, el postor puede verificar la información de la Relación de Proveedores Sancionados por el Tribunal de Contrataciones del Estado con Sanción Vigente en <http://portal.osce.gob.pe/rnp/content/relación-de-proveedores-sancionados>.

También le asiste dicha facultad al órgano encargado de las contrataciones o al órgano de la Entidad al que se le haya asignado la función de verificación de la oferta presentada por el postor ganador de la buena pro.

ANEXO N° 10

SOLICITUD DE BONIFICACIÓN DEL CINCO POR CIENTO (5%) POR TENER LA CONDICIÓN DE MICRO Y PEQUEÑA EMPRESA

Señores

COMITÉ DE SELECCIÓN

ADJUDICACIÓN SIMPLIFICADA N° 068-2022-GRA-3

Presente.-

Mediante el presente el suscrito, postor y/o Representante legal de [CONSIGNAR EN CASO DE SER PERSONA JURÍDICA], solicito la asignación de la bonificación del cinco por ciento (5%) sobre el puntaje total obtenido, debido a que mi representada cuenta con la condición de micro y pequeña empresa.

[CONSIGNAR CIUDAD Y FECHA]

.....
**Firma, Nombres y Apellidos del postor o
Representante legal o común, según corresponda**

Importante

- *Para asignar la bonificación, el órgano encargado de las contrataciones o comité de selección, según corresponda, verifica la página web del Ministerio de Trabajo y Promoción del Empleo en la sección consulta de empresas acreditadas en el REMYPE en el link <http://www2.trabajo.gob.pe/servicios-en-linea-2-2/>.*
- *Para que un consorcio pueda acceder a la bonificación, cada uno de sus integrantes debe cumplir con la condición de micro y pequeña empresa.*