

FORMATO N° 22

ACTA DE OTORGAMIENTO DE LA BUENA PRO:  
BIENES, SERVICIOS EN GENERAL Y OBRAS  
(PARA PROCEDIMIENTOS CUYA PRESENTACIÓN DE OFERTAS SE REALIZA EN ACTO PÚBLICO O PRIVADO)

1	NÚMERO DE ACTA	10-2024			
2	<b>SOBRE LA INFORMACIÓN GENERAL</b> En, San Isidro, a los 09 días del mes de abril del año 2024, en el local de la Unidad de Logística y Servicios Generales, a las 16:00 horas, se reunieron los miembros del comité de selección designados mediante, Formato N° 04-OSCE, encargado de la preparación, conducción y realización del procedimiento de selección ADJUDICACIÓN SIMPLIFICADA N° 03-2024-SISOL/MML - PRIMERA CONVOCATORIA, cuyo objeto de convocatoria es el "ADQUISICIÓN DE BOLSAS DE POLIETILENO DE BAJA DENSIDAD PARA UNA ADECUADA SEGREGACIÓN DE RESIDUOS SOLIDOS GENERADOS EN LOS ESTABLECIMIENTOS DE SALUD DEL SISOL, UBICADOS EN LIMA Y REGIONES, a fin de <b>declarar desierto el Procedimiento de Selección.</b>				
3	<b>SOBRE EL QUORUM Y LOS MIEMBROS PARTICIPANTES DE LA SESIÓN (DE CORRESPONDER)</b> El quorum necesario que exige la normativa de contratación del Estado se logró con la presencia de los siguientes miembros:				
	Presidente	FIGURELLA RIVERA OLIVARI	Titular		Dependencia: GERENCIA DE SERVICIOS Y PROMOCION DE LA SALUD
			Suplente	X	
	Primer Miembro	MARTHA KARINNA ANICAMA BERNAOLA	Titular	X	Dependencia: GERENCIA DE GESTION DE RIESGOS
			Suplente		
	Segundo Miembro	JHONY MANUEL CHUJANDAMA IJUMA	Titular	X	Dependencia: UNIDAD DE LOGISTICA Y SERVICIOS GENERALES
			Suplente		
4	<b>OTORGAMIENTO DE LA BUENA PRO</b> De acuerdo con los resultados de la calificación, el postor ganador de la buena pro es:				
	Nombre o razón social del postor ganador				Monto adjudicado
	-----				-----
5	<b>BASE LEGAL</b> Artículo 29 de la Ley de Contrataciones del Estado: "29.1 Los procedimientos de selección quedan desiertos cuando no quede válida ninguna oferta. La declaración de desierto, en la comparación de precios y la subasta inversa electrónica, se rigen por lo señalado en el reglamento.  Artículo 65 del Reglamento de la Ley de Contrataciones del Estado: 65.1. El procedimiento queda desierto cuando no se recibieron ofertas o cuando no exista ninguna oferta válida, salvo en el caso de la Subasta Inversa Electrónica en que se declara desierto cuando no se cuenta con dos (2) ofertas válidas.				
6	<b>ACUERDO ADOPTADO</b> Los integrantes del Comité de Selección, por UNANIMIDAD, <b>declaran desierto el procedimiento de Selección</b> , debido que no se obtuvieron ofertas validas, segun lo establecido en el articulo 65 del reglamento de la Ley de contrataciones del Estado que indica : El procedimiento queda desierto cuando no se recibieron ofertas o cuando no exista ninguna oferta válida, tal como se indica en el Acta de Admision, evaluacion, calificacion de las ofertas.				
7	 FIGURELLA RIVERA OLIVARI Presidente-Suplente				
	 MARTHA KARINNA ANICAMA BERNAOLA Primer Miembro-Titular		 JHONY MANUEL CHUJANDAMA IJUMA Segundo Miembro-Titular		
	NOMBRES Y FIRMAS DE LOS INTEGRANTES DEL COMITÉ DE SELECCIÓN O DEL ÓRGANO ENCARGADO DE LAS CONTRATACIONES				

# FORMATO N° 11

## ACTA DE APERTURA DE SOBRES, EVALUACIÓN DE LAS OFERTAS Y CALIFICACIÓN: BIENES (PARA PROCEDIMIENTOS CUYA PRESENTACIÓN DE OFERTAS SE REALIZA EN ACTO PRIVADO)

1	NÚMERO DE ACTA	009-2024.
---	----------------	-----------

2	<b>SOBRE LA INFORMACIÓN GENERAL</b> <p>En, San Isidro, a los 09 días del mes de abril del año 2024, en el local del Almacén Central, a las 15:00 horas, se reunieron los miembros del comité de selección designados mediante, Formato N° 04-OSCE, encargado de la preparación, conducción y realización del procedimiento de selección <b>ADJUDICACIÓN SIMPLIFICADA N° 03-2024-SISOL/MML - PRIMERA CONVOCATORIA</b>, cuyo objeto de convocatoria es el "ADQUISICIÓN DE BOLSAS DE POLIETILENO DE BAJA DENSIDAD PARA UNA ADECUADA SEGREGACIÓN DE RESIDUOS SOLIDOS GENERADOS EN LOS ESTABLECIMIENTOS DE SALUD DEL SISOL, UBICADOS EN LIMA Y REGIONES" a fin de efectuar la APERTURA, ADMISIÓN, EVALUACIÓN DE LAS OFERTAS presentadas y CALIFICACIÓN de la oferta correspondiente según orden de prelación.</p>
---	---

3	SOBRE EL QUORUM Y LOS MIEMBROS PARTICIPANTES DE LA SESIÓN (DE CORRESPONDER)					
	El quorum necesario que exige la normativa de contrataciones del Estado, se logró con la presencia de los siguientes miembros:					
	Presidente	FIORELLA RIVERA OLIVARI	Titular		Dependencia:	GERENCIA DE SERVICIOS Y PROMOCION DE LA SALUD
			Suplente	X		
	Primer Miembro	MARTHA KARINNA ANICAMA BERNAOLA	Titular	X	Dependencia:	GERENCIA DE GESTION DE RIESGOS
			Suplente			
	Segundo Miembro	JHONY MANUEL CHUJANDAMA IJUMA	Titular	X	Dependencia:	UNIDAD DE LOGISTICA Y SERVICIOS GENERALES
			Suplente			

4

**DETALLE DE LOS PARTICIPANTES**

De acuerdo con el cronograma establecido en las bases, se registraron a través del SEACE como participantes los siguientes proveedores:

Nº	Nombre o razón social del participante	RUC
1	ARAUJO RAMIREZ DIEGO ALONSO	10757218734
2	AVALOS ESPINOLA HUGO ALFREDO	10803792416
3	JAI PLAST SR LTDA	20261332036
4	R & H PLASTICOS S.A.C.	20344377180
5	IMPORTACIONES CARIBE SOCIEDAD ANONIMA CERRADA	20492541487
6	PLASTICOS CONTINENTAL S.A.C.	20498475052
7	JHORVAC CORPORATION SOCIEDAD ANONIMA CERRADA	20514083496
8	PERUANA DE SUMINISTROS Y SERVICIOS OPERACIONALES PSOP S.A.C.	20514550965
9	GRUPO ARI SI YES SOCIEDAD ANONIMA CERRADA - GRUPO ASY S.A.C.	20519341132
10	POLYFLEX GROUP S.A.C.	20539765061
11	LOGISTICA EMPRESARIAL A & A E.I.R.L.	20544987136
12	PANT - PLAST DEL PERU E.I.R.L.	20600175239
13	EDIGIS S.A.C.	20601908183
14	TECHNOFLEX L & L S.A.C.	20603236549
15	BIODEGRADABLE PERU S.A.C.	20604174989
16	ALYSS PLAST SOCIEDAD COMERCIAL DE RESPONSABILIDAD LIMTADA	20607489239
17	CORPORACION VELVI S.A.C.	20608633350
18	CORPORACION YORPLAST E.I.R.L.	20608788825
19	CORPORACIÓN FERRETERA CARMENCITA E.I.R.L	20608802429
20	H & L MEDICAL BUSSINES PERU E.I.R.L.	20609211530
21	BADIR RESURFACE E.I.R.L.	20609766345

# FORMATO N° 11

## ACTA DE APERTURA DE SOBRES, EVALUACIÓN DE LAS OFERTAS Y CALIFICACIÓN: BIENES (PARA PROCEDIMIENTOS CUYA PRESENTACIÓN DE OFERTAS SE REALIZA EN ACTO PRIVADO)

### 5 DETALLE DE LOS POSTORES

En el día y horario señalado en las bases, los siguientes postores presentaron en la Unidad de Trámite Documentario de la Entidad sus ofertas en sobre cerrado:

N°	Nombre o razón social del postor	Fecha de presentación	Hora de presentación
1	TECHNOFLEX L & L S.A.C.	25/04/2024	19:11:18
2	POLYFLEX GROUP S.A.C.	25/04/2024	23:31:08
3	R & H PLASTICOS S.A.C.	25/04/2024	22:16:07
4	IMPORTACIONES CARIBE SOCIEDAD ANONIMA CERRADA	25/04/2024	17:51:50
5	PANT - PLAST DEL PERU E.I.R.L.	25/04/2024	23:13:14
6	PLASTICOS CONTINENTAL S.A.C.	25/04/2024	19:14:25

6 Acto seguido, se procede con la apertura de los archivos que contienen las ofertas de los mencionados postores, y con la revisión de las mismas, a fin de verificar la presentación de los documentos requeridos y determinar si las ofertas responden a las características y/o requisitos funcionales y condiciones de las Especificaciones Técnicas previstas en las bases.

### 7 DETALLE DE LAS OFERTAS QUE NO FUERON ADMITIDAS

De acuerdo con la revisión efectuada, las siguientes ofertas no se admiten, por lo que no se les aplicará los factores de evaluación, tal como se muestran en el ANEXO N° 01 de la presente Acta.

N°	Nombre o razón social del postor	Consignar las razones para su no admisión
1	TECHNOFLEX L & L S.A.C.	Las firmas obrantes en la oferta del postor corresponden a la reproducción de una misma imagen. Es decir el postor pego la imagen de su firma en los documentos de la oferta.
2	POLYFLEX GROUP S.A.C.	El postor no acreditó la N° RUC, marca y una breve descripción de la fabricación del producto ofertado, conforme a lo requerido en las bases del presente procedimiento de selección; en consecuencia no se Admite la Oferta.
3	R & H PLASTICOS S.A.C.	Atendiendo a lo indicado en las bases del procedimiento de selección la evaluación de la muestra presentada por el postor se llevó a cabo por un profesional del Área Usurea. De esta manera durante dicha evaluación se realizó el procedimiento para verificar que las muestras no presentan fugas por defectos de un mal sellado, se evidencio que las 04 unidades de muestras de la BOLSA DE POLIETILENO DE BAJA DENSIDAD DE 260 LITROS, COLOR ROJO, presentan fuga en la parte inferior como se muestra en las fotografías adjuntas a la presente acta de evaluación. En ese sentido la muestra presentada por el postor no cumplen con lo solicitado en las bases del procedimiento de selección. En ese sentido no se admite la Oferta.
4	IMPORTACIONES CARIBE SOCIEDAD ANONIMA CERRADA	El postor no acreditó la marca y una breve descripción de la fabricación del producto ofertado, conforme a lo requerido en las bases del presente procedimiento de selección

**FORMATO N° 11**

**ACTA DE APERTURA DE SOBRES, EVALUACIÓN DE LAS OFERTAS Y CALIFICACIÓN:  
BIENES  
(PARA PROCEDIMIENTOS CUYA PRESENTACIÓN DE OFERTAS SE REALIZA EN ACTO PRIVADO)**

5	PANT - PLAST DEL PERU E.I.R.L.	El postor no acreditó la marca y una breve descripción de la fabricación del producto ofertado, conforme a lo requerido en las bases del presente procedimiento de selección; en consecuencia no se Admite la Oferta.
6	PLASTICOS CONTINENTAL S.A.C.	Las firmas obrantes en la oferta del postor corresponden a la reproducción de una misma imagen. Es decir el postor pego la imagen de su firma en los documentos de la oferta.

**8 DETALLE DE LAS OFERTAS ADMITIDAS Y QUE PASAN A EVALUACIÓN**

De acuerdo con la revisión efectuada, las siguientes ofertas fueron admitidas por lo que se procederá con su evaluación:

N°	Nombre o razón social del postor	Ítem(s) a los que postula
1	NINGUNO	I

**14 ACUERDO ADOPTADO**

Los integrantes del Comité de Selección, por **UNANIMIDAD**, dan por aprobados los resultados de la evaluación de las ofertas y calificación, de acuerdo con el análisis efectuado y a los cuadros de Evaluación de Ofertas y Calificación adjuntos que forman parte del Acta.

**15**

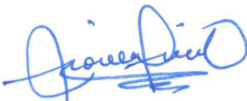

**FIGURELLA RIVERA OLIVARI**  
Presidente-Suplente



**MARTHA KARINNA ANICAMA BERNAOLA**  
Primer Miembro-Titular



**JHONY MANUEL CHUJANDAMA IJUMA**  
Segundo Miembro-Titular

**NOMBRES Y FIRMAS DE LOS INTEGRANTES DEL COMITÉ DE SELECCIÓN O DEL ÓRGANO ENCARGADO DE LAS CONTRATACIONES**

**[ 22 ] SUBSANACIÓN DE LAS OFERTAS**

El Comité de Selección durante la admisión de las ofertas, solicitó al postor PLASTICOS CONTINENTAL S.A.C, R & H PLASTICOS S.A.C, POLYFLEX GROUP S.A.C subsanar sus ofertas dentro del plazo de (un) 01 día hábil, conforme a la siguiente información:

- Documento mediante el cual se solicitó la subsanación: Carta N° 02-2024-AS 03-CS-SISOL, Carta N° 01-2024-AS 03-CS-SISOL, Carta N° 03-2024-AS 03-CS-SISOL
- Documento mediante el cual el postor comunicó la subsanación: Documento publicado en la Plataforma del SEACE
- Fecha de presentación en el seace mediante el cual el postor comunicó la subsanación: 30/04/2024
- Detallar el documento o error que se subsanó: Nomenclatura de Procedimiento de Selección, Foliación y vigencia de poder,

**Adjudicación Simplificada N° 03-2024-SISOL/MML**  
**ADQUISICIÓN DE BOLSAS DE POLIETILENO DE BAJA DENSIDAD PARA UNA ADECUADA SEGREGACIÓN DE**  
**RESIDUOS SOLIDOS GENERADOS EN LOS ESTABLECIMIENTOS DE SALUD DEL SISOL, UBICADOS EN LIMA Y**  
**REGIONES**

## ANEXO N° 01

**a) VERIFICACIÓN RNP E INHABILITACIÓN**

N°	POSTORES	RUC	RNP	INHABILITACIÓN
1	IMPORTACIONES CARIBE SOCIEDAD ANÓNIMA CERRADA	20492541487	SI	NO
2	TECHNOFLEX L & L S.A.C.	20603236549	SI	NO
3	PLASTICOS CONTINENTAL S.A.C.	20498475052	SI	NO
4	R & H PLASTICOS S.A.C.	20344377180	SI	NO
5	PANT - PLAST DEL PERU E.I.R.L.	20600175239	SI	NO
6	POLYFLEX GROUP S.A.C.	20539765061	SI	NO

**b) VERIFICACIÓN DE ASPECTOS GENERALES**

N°	POSTORES	FOLIACIÓN	FIRMAS Y VISTOS
1	IMPORTACIONES CARIBE SOCIEDAD ANÓNIMA CERRADA	Conforme	Conforme
2	TECHNOFLEX L & L S.A.C.	Conforme	Conforme
3	PLASTICOS CONTINENTAL S.A.C. <sup>1</sup>	Conforme	Conforme
4	R & H PLASTICOS S.A.C. <sup>2</sup>	Conforme	Conforme
5	PANT - PLAST DEL PERU E.I.R.L.	Conforme	Conforme
6	POLYFLEX GROUP S.A.C. <sup>3</sup>	Conforme	Conforme

<sup>1</sup> Mediante Carta N° 02-2024-AS 03-CS-SISOL, se solicitó la subsanación de la Oferta presentada por el postor respecto a su foliación y presentación de vigencia de poder. El postor cumplió en subsanar la Oferta a través de la plataforma de SACE

<sup>2</sup> Mediante Carta N° 01-2024-AS 03-CS-SISOL, se solicitó la subsanación de la Oferta presentada por el postor respecto a su foliación. El postor cumplió en subsanar la Oferta a través de la plataforma de SACE

<sup>3</sup> Mediante Carta N° 03-2024-AS 03-CS-SISOL, se solicitó la subsanación de la Oferta presentada por el postor respecto a la nomenclatura del procedimiento de selección. El postor cumplió en subsanar la Oferta a través de la plataforma de SACE

**ANEXO N° 01**

Requisito	POLYFLEX GROUP S.A.C 20539765061
Documentación de presentación obligatoria	Cumple/No cumple
a) Declaración jurada de datos del postor. (Anexo N° 1)	CUMPLE
b) Documento que acredite la representación de quien suscribe la oferta.	CUMPLE
c) Declaración jurada de acuerdo con el literal b) del artículo 52 del Reglamento. (Anexo N° 2)	CUMPLE
d) Declaración jurada de cumplimiento de las Especificaciones Técnicas contenidas en el numeral 3.1 del Capítulo III de la presente sección. (Anexo N° 3)	CUMPLE
e) Presentación de muestras. (...) LA MUESTRA, deberá ser rotulada con la siguiente información: <u>marca</u> datos del postor (Nombre del postor, N° de RUC, dirección, teléfono y correo electrónico), <u>breve descripción de la fabricación</u> y autorizaciones correspondientes de corresponder. LA MUESTRA estará acompañado de una Guía de remisión. (ii) la metodología que se utilizará Metodología Sellado/acabado y Capacidad/Resistencia se registrará en un Acta de evaluación. (iii) los mecanismos o pruebas a los que serán sometidas las muestras para determinar el cumplimiento de las características y/o requisitos funcionales que la Entidad ha considerado pertinente verificar Las pruebas a realizar serán para determinar el sellado/acabado y capacidad/resistencia <b>Pruebas:</b> a. Sellado/acabado: Se verificará esta característica con una prueba; el cual consiste en que las bolsas no presenten fugas por efectos de un mal sellado. Procedimiento: Llenar con 15 litros de agua LA MUESTRA, cerrar la boca de la bolsa con un cordel, suspenderlo y observar la bolsa durante un (01) minuto (tiempo contabilizado con cronómetro). Resultado esperado: Definir si durante el transcurso del tiempo existe fuga de agua o no. b. Capacidad/resistencia: Se verificará esta característica con una prueba; el cual consiste en exponerlas al peso de carga. Procedimiento: Llenar de residuos sólidos LA MUESTRA hasta las ¾ partes del total de la misma. Luego se procederá a manipularse y trasladar de un lugar a otro. Resultado esperado: Definir si durante la manipulación y el traslado se rompe, se desgarró o abre la bolsa.	<p><b>NO CUMPLE</b></p> <p>El rotulado de las muestras presentadas por el postor es lo siguiente:</p>  <p>Por lo tanto, se advierte que el postor no acreditó la N° RUC, marca y una <b>breve descripción de la fabricación del producto ofertado</b>, conforme a lo requerido en las bases del presente procedimiento de selección; en consecuencia no se Admite la Oferta.</p> <p>Ante ello es preciso indicar que cada postor debe ser diligente, y presentar ofertas claras y congruentes, de tal manera que el comité de selección pueda evidenciar lo que el postor se encuentra ofertando sin recurrir a interpretaciones. Asimismo, la evaluación del comité de selección debe darse en virtud a la documentación obrante en la oferta, no pudiendo considerar hechos o datos no incluidos por el propio postor en su oferta, que no hayan sido expresamente descritos ni aseverados, y que por sí solos permitan identificar la exigencia o requerimiento que desea acreditarse, estando impedidos de realizar interpretación alguna a la información contenida en la oferta.</p>
f) Declaración jurada de plazo de entrega. (Anexo N° 4)	
g) Promesa de consorcio con firmas legalizadas, de ser el caso, en la que se consigne los integrantes, el representante común, el domicilio común y las obligaciones a las que se compromete cada uno de los integrantes del consorcio así como el porcentaje equivalente a dichas obligaciones. (Anexo N° 5)	
h) El precio de la oferta en SOLES. Adjuntar obligatoriamente el Anexo N° 6.	
Documentación de presentación facultativa:	
a) En el caso de microempresas y pequeñas empresas integradas por personas con discapacidad, o en el caso de consorcios conformados en su totalidad por estas empresas, deben presentar la constancia o certificado con el cual acredite su inscripción en el Registro de Empresas Promocionales para Personas con Discapacidad.	
b) Solicitud de bonificación del cinco por ciento (5%) por tener la condición de micro y pequeña empresa (Anexo N° 10).	
<b>RESULTADO</b>	<b>NO ADMITIDO</b>

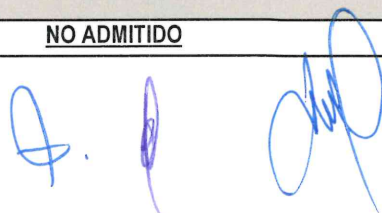

**ANEXO N° 01**

Requisito	PANT PLAST DEL PERÚ EIRL 20600175239
<b>Documentación de presentación obligatoria</b>	Cumple/No cumple
a) Declaración jurada de datos del postor. (Anexo N° 1)	CUMPLE
b) Documento que acredite la representación de quien suscribe la oferta.	CUMPLE
c) Declaración jurada de acuerdo con el literal b) del artículo 52 del Reglamento. (Anexo N° 2)	CUMPLE
d) Declaración jurada de cumplimiento de las Especificaciones Técnicas contenidas en el numeral 3.1 del Capítulo III de la presente sección. (Anexo N° 3)	CUMPLE
e) Presentación de muestras. (...) LA MUESTRA, deberá ser rotulada con la siguiente información: <u>marca</u> datos del postor (Nombre del postor, N° de RUC, dirección, teléfono y correo electrónico), <u>breve descripción de la fabricación</u> y autorizaciones correspondientes de corresponder. LA MUESTRA estará acompañado de una Guía de remisión. (ii) la metodología que se utilizará Metodología Sellado/acabado y Capacidad/Resistencia se registrará en un Acta de evaluación. (iii) los mecanismos o pruebas a los que serán sometidas las muestras para determinar el cumplimiento de las características y/o requisitos funcionales que la Entidad ha considerado pertinente verificar Las pruebas a realizar serán para determinar el sellado/acabado y capacidad/resistencia <b>Pruebas:</b> a. Sellado/acabado: Se verificará esta característica con una prueba; el cual consiste en que las bolsas no presenten fugas por efectos de un mal sellado. Procedimiento: Llenar con 15 litros de agua LA MUESTRA, cerrar la boca de la bolsa con un cordel, suspenderlo y observar la bolsa durante un (01) minuto (tiempo contabilizado con cronómetro). Resultado esperado: Definir si durante el transcurso del tiempo existe fuga de agua o no. b. Capacidad/resistencia: Se verificará esta característica con una prueba; el cual consiste en exponerlas al peso de carga. Procedimiento: Llenar de residuos sólidos LA MUESTRA hasta las ¾ partes del total de la misma. Luego se procederá a manipularse y trasladar de un lugar a otro. Resultado esperado: Definir si durante la manipulación y el traslado se rompe, se desgarran o abre la bolsa.	<b>NO CUMPLE</b> El rotulado de las muestras presentadas por el postor es es siguiente: 
f) Declaración jurada de plazo de entrega. (Anexo N° 4)	Por lo tanto, se advierte que el postor no acreditó la <b>marca y una breve descripción de la fabricación del producto ofertado</b> , conforme a lo requerido en las bases del presente procedimiento de selección; en consecuencia no se Admite la Oferta.  Ante ello es preciso indicar que cada postor debe ser diligente, y presentar ofertas claras y congruentes, de tal manera que el comité de selección pueda evidenciar lo que el postor se encuentra ofertando sin recurrir a interpretaciones. Asimismo, la evaluación del comité de selección debe darse en virtud a la documentación obrante en la oferta, no pudiendo considerar hechos o datos no incluidos por el propio postor en su oferta, que no hayan sido expresamente descritos ni aseverados, y que por sí solos permitan identificar la exigencia o requerimiento que desea acreditarse, estando impedidos de realizar interpretación alguna a la información contenida en la oferta.
g) Promesa de consorcio con firmas legalizadas, de ser el caso, en la que se consigne los integrantes, el representante común, el domicilio común y las obligaciones a las que se compromete cada uno de los integrantes del consorcio así como el porcentaje equivalente a dichas obligaciones. (Anexo N° 5)	
h) El precio de la oferta en SOLES. Adjuntar obligatoriamente el Anexo N° 6.	
<b>Documentación de presentación facultativa:</b>	
a) En el caso de microempresas y pequeñas empresas integradas por personas con discapacidad, o en el caso de consorcios conformados en su totalidad por estas empresas, deben presentar la constancia o certificado con el cual acredite su inscripción en el Registro de Empresas Promocionales para Personas con Discapacidad.	
b) Solicitud de bonificación del cinco por ciento (5%) por tener la condición de micro y pequeña empresa (Anexo N° 10).	
<b>RESULTADO</b>	<b>NO ADMITIDO</b>

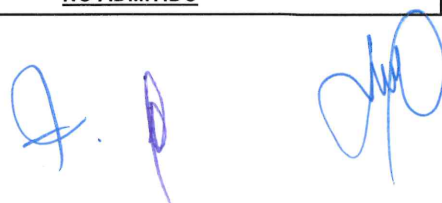

ANEXO N° 01

Requisito		R & H PLASTICOS S.A.C 20344377180
Documentación de presentación obligatoria		Cumple/No cumple
a)	Declaración jurada de datos del postor. (Anexo N° 1)	CUMPLE
b)	Documento que acredite la representación de quien suscribe la oferta.	CUMPLE
c)	Declaración jurada de acuerdo con el literal b) del artículo 52 del Reglamento. (Anexo N° 2)	CUMPLE
d)	Declaración jurada de cumplimiento de las Especificaciones Técnicas contenidas en el numeral 3.1 del Capítulo III de la presente sección. (Anexo N° 3)	CUMPLE
e)	<p>Presentación de muestras.</p> <p>(...) LA MUESTRA, deberá ser rotulada con la siguiente información: marca, datos del postor (Nombre del postor, N° de RUC, dirección, teléfono y correo electrónico), breve descripción de la fabricación y autorizaciones correspondientes de corresponder. LA MUESTRA estará acompañado de una Guía de remisión.</p> <p>(ii) la metodología que se utilizará Metodología Sellado/acabado y Capacidad/Resistencia se registrará en un Acta de evaluación.</p> <p>(iii) los mecanismos o pruebas a los que serán sometidas las muestras para determinar el cumplimiento de las características y/o requisitos funcionales que la Entidad ha considerado pertinente verificar Las pruebas a realizar serán para determinar el sellado/acabado y capacidad/resistencia</p> <p><b>Pruebas:</b></p> <p>a. Sellado/acabado: Se verificará esta característica con una prueba; el cual consiste en que las bolsas no presenten fugas por efectos de un mal sellado. Procedimiento: Llenar con 15 litros de agua LA MUESTRA, cerrar la boca de la bolsa con un cordel, suspenderlo y observar la bolsa durante un (01) minuto (tiempo contabilizado con cronómetro). Resultado esperado: Definir si durante el transcurso del tiempo existe fuga de agua o no.</p> <p>b. Capacidad/resistencia: Se verificará esta característica con una prueba; el cual consiste en exponerlas al peso de carga. Procedimiento: Llenar de residuos sólidos LA MUESTRA hasta las ¾ partes del total de la misma. Luego se procederá a manipularse y trasladar de un lugar a otro. Resultado esperado: Definir si durante la manipulación y el traslado se rompe, se desgarra o abre la bolsa.</p>	<p><b>NO CUMPLE</b></p> <p>Atendiendo a lo indicado en las bases del procedimiento de selección, la evaluación de la muestra presentada por el postor se llevó a cabo por un profesional del Área Usuria.</p> <p>De esta manera durante dicha evaluación se realizó el procedimiento para verificar que las muestras no presentan fugas por defectos de un mal sellado, se evidencio que las 04 unidades de muestras de la <b>BOLSA DE POLIETILENO DE BAJA DENSIDAD DE 260 LITROS, COLOR ROJO</b>, presentan fuga en la parte inferior como se muestra en las fotografías adjuntas a la presente acta de evaluación.</p> <p>En ese sentido la muestra presentada por el postor no cumplen con lo solicitado en las bases del procedimiento de selección. En ese sentido no se admite la Oferta.</p>
f)	Declaración jurada de plazo de entrega. (Anexo N° 4)	
g)	Promesa de consorcio con firmas legalizadas, de ser el caso, en la que se consigne los integrantes, el representante común, el domicilio común y las obligaciones a las que se compromete cada uno de los integrantes del consorcio así como el porcentaje equivalente a dichas obligaciones. (Anexo N° 5)	
h)	El precio de la oferta en SOLES. Adjuntar obligatoriamente el Anexo N° 6.	

*(Handwritten signatures)*

**ANEXO N° 01**

Requisito	R & H PLASTICOS S.A.C 20344377180
<b>Documentación de presentación facultativa:</b>	
a) En el caso de microempresas y pequeñas empresas integradas por personas con discapacidad, o en el caso de consorcios conformados en su totalidad por estas empresas, deben presentar la constancia o certificado con el cual acredite su inscripción en el Registro de Empresas Promocionales para Personas con Discapacidad.	
b) Solicitud de bonificación del cinco por ciento (5%) por tener la condición de micro y pequeña empresa ( <b>Anexo N° 10</b> ).	
<b>RESULTADO</b>	<b><u>NO ADMITIDO</u></b>

Fotografía de la Verificación de Muestras:

Muestra 1

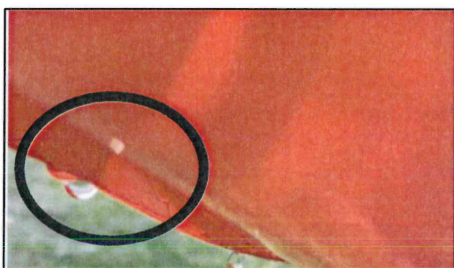

Muestra 2



Muestra 3

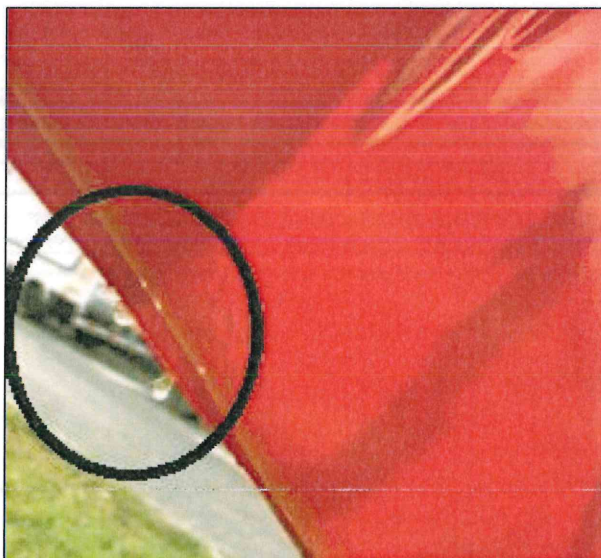

Muestra 4

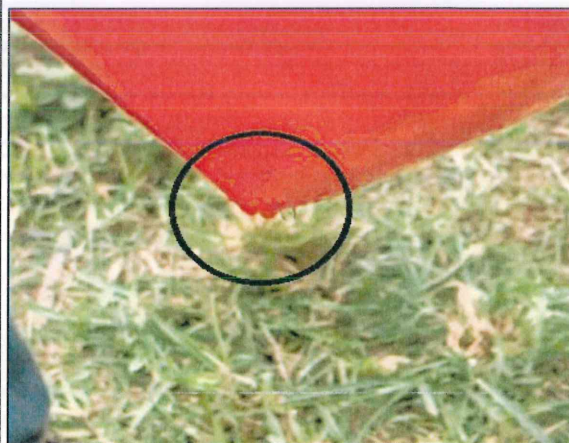

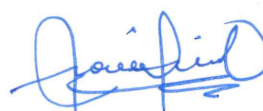



Profesional del Área Usuaria







**ANEXO N° 01**

Requisito	PLASTICOS CONTINENTAL 20498475052
Documentación de presentación obligatoria	Cumple/No cumple
a) Declaración jurada de datos del postor. (Anexo N° 1)	<p>El postor preenta en su oferta, imagen de su firma pegada en todos los anexos como se muestra a continuacion:</p> <div>  <p><b>Firma en el Anexo N° 01</b></p> </div> <div>  <p><b>Firma en el Anexo N° 02</b></p> </div> <div>  <p><b>Firma en el Anexo N° 03</b></p> </div>
b) Documento que acredite la representación de quien suscribe la oferta.	
c) Declaración jurada de acuerdo con el literal b) del artículo 52 del Reglamento. (Anexo N° 2)	
d) Declaración jurada de cumplimiento de las Especificaciones Técnicas contenidas en el numeral 3.1 del Capítulo III de la presente sección. (Anexo N° 3)	
e) Presentación de muestras. (...) LA MUESTRA, deberá ser rotulada con la siguiente información: marca, datos del postor (Nombre del postor, N° de RUC, dirección, teléfono y correo electrónico), breve descripción de la fabricación y autorizaciones correspondientes de corresponder. LA MUESTRA estará acompañado de una Guía de remisión. (ii) la metodología que se utilizará Metodología Sellado/acabado y Capacidad/Resistencia se registrará en un Acta de evaluación. (iii) los mecanismos o pruebas a los que serán sometidas las muestras para determinar el cumplimiento de las características y/o requisitos funcionales que la Entidad ha considerado pertinente verificar Las pruebas a realizar serán para determinar el sellado/acabado y capacidad/resistencia <b>Pruebas:</b> a. Sellado/acabado: Se verificará esta característica con una prueba; el cual consiste en que las bolsas no presenten fugas por efectos de un mal sellado. Procedimiento: Llenar con 15 litros de agua LA MUESTRA, cerrar la boca de la bolsa con un cordel, suspenderlo y observar la bolsa durante un (01) minuto (tiempo contabilizado con cronómetro). Resultado esperado: Definir si durante el transcurso del tiempo existe fuga de agua o no. b. Capacidad/resistencia: Se verificará esta característica con una prueba; el cual consiste en exponerlas al peso de carga. Procedimiento: Llenar de residuos sólidos LA MUESTRA hasta las ¾ partes del total de la misma. Luego se procederá a manipularse y trasladar de un lugar a otro. Resultado esperado: Definir si durante la manipulación y el traslado se rompe, se desgarga o abre la bolsa.	<p><b>Jorge Rolando Guillas Choque</b> Gerente</p> <p><b>Jorge Rolando Guillas Choque</b> Gerente</p> <p><b>Jorge Rolando Guillas Choque</b> Gerente</p> <p>Nótese que, las firmas reproducidas anteriormente presentan similares características en el tamaño y la forma de trazo, así como en trazar las mismas letras del nombre de empresa (precisamente en la segunda letra), asimismo, el trazo final de todas firmas coincidentemente termina en la misma distancia respecto del sello de la empresa. De este modo, es posible apreciar que las firmas obrantes en dichos documentos corresponden a la reproducción de una misma imagen. Según lo establecido en las Bases Integradas del procedimiento de Selección, las cuales son las reglas definitivas en el numeral 1.6, del capítulo I de la sección General que establece: (...) No se acepta el pegado de la imagen de una firma o visto (...). En consecuencia no se admite la Oferta."</p> <p><b>1.6. FORMA DE PRESENTACIÓN DE OFERTAS</b> Las ofertas se presentan conforme lo establecido en el artículo 59 y en el artículo 90 del Reglamento. Las declaraciones juradas, formatos o formularios previstos en las bases que conforman la oferta deben estar debidamente firmados por el postor (firma manuscrita o digital, según la Ley N° 27269, Ley de Firmas y Certificados Digitales). Los demás documentos deben ser visados por el postor. En el caso de persona jurídica, por su representante legal, apoderado o mandatario designado para dicho fin y, en el caso de persona natural, por este o su apoderado. No se acepta el pegado de la imagen de una firma o visto. Las ofertas se presentan foliadas.</p>
f) Declaración jurada de plazo de entrega. (Anexo N° 4)	
g) Promesa de consorcio con firmas legalizadas, de ser el caso, en la que se consigne los integrantes, el representante común, el domicilio común y las obligaciones a las que se compromete cada uno de los integrantes del consorcio así como el porcentaje equivalente a dichas obligaciones. (Anexo N° 5)	
h) El precio de la oferta en SOLES. Adjuntar obligatoriamente el Anexo N° 6.	
Documentación de presentación facultativa:	
a) En el caso de microempresas y pequeñas empresas integradas por personas con discapacidad, o en el caso de consorcios conformados en su totalidad por estas empresas, deben presentar la constancia o certificado con el cual acredite su inscripción en el Registro de Empresas Promocionales para Personas con Discapacidad.	
b) Solicitud de bonificación del cinco por ciento (5%) por tener la condición de micro y pequeña empresa (Anexo N° 10).	
<b>RESULTADO</b>	<b>NO ADMITIDO</b>

A. P.

**ANEXO N° 01**

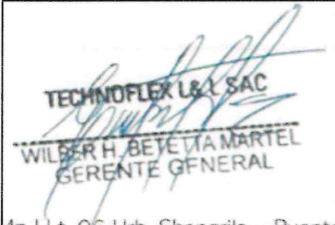
Requisito		TECHNOFLEX L & L S.A.C 20603236549	
Documentación de presentación obligatoria		Cumple/No cumple	
a)	Declaración jurada de datos del postor. (Anexo N° 1)	<p>El postor presenta en su oferta, imagen de su firma pegada en todos los anexos como se muestra a continuación:</p> <p>da la comunicación</p>  <p>Firma en el Anexo N° 01</p>  <p>Firma en el Folio 02</p>  <p>Firma en el Anexo N° 03</p> <p>Nótese que, las firmas reproducidas anteriormente presentan similares características en el tamaño y la forma de trazo, así como en trazar las mismas letras del nombre de empresa (precisamente en la cuarta letra), asimismo, el trazo final de todas firmas coincidentemente termina en la misma distancia respecto del sello de la empresa. De este modo, es posible apreciar que las firmas obrantes en dichos documentos corresponden a la reproducción de una misma imagen.</p> <p>Según lo establecido en las Bases Integradas del procedimiento de Selección, las cuales son las reglas definitivas en el numeral 1.6, del capítulo I de la sección General que establece:</p> <p><b>1.6. FORMA DE PRESENTACIÓN DE OFERTAS</b></p> <p>Las ofertas se presentan conforme lo establecido en el artículo 59 y en el artículo 90 del Reglamento.</p> <p>Las declaraciones juradas, formatos o formularios previstos en las bases que conforman la oferta deben estar debidamente firmados por el postor (firma manuscrita o digital, según la Ley N° 27269, Ley de Firmas y Certificados Digitales). Los demás documentos deben ser visados por el postor. En el caso de persona jurídica, por su representante legal, apoderado o mandatario designado para dicho fin y, en el caso de persona natural, por este o su apoderado. No se acepta el pegado de la imagen de una firma o visto. Las ofertas se presentan foliadas</p>	
b)	Documento que acredite la representación de quien suscribe la oferta.		
c)	Declaración jurada de acuerdo con el literal b) del artículo 52 del Reglamento. (Anexo N° 2)		
d)	Declaración jurada de cumplimiento de las Especificaciones Técnicas contenidas en el numeral 3.1 del Capítulo III de la presente sección. (Anexo N° 3)		
e)	<p>Presentación de muestras.</p> <p>(...) LA MUESTRA, deberá ser rotulada con la siguiente información: marca, datos del postor (Nombre del postor, N° de RUC, dirección, teléfono y correo electrónico), breve descripción de la fabricación y autorizaciones correspondientes de corresponder. LA MUESTRA estará acompañado de una Guía de remisión.</p> <p>(ii) la metodología que se utilizará</p> <p>Metodología Sellado/acabado y Capacidad/Resistencia se registrará en un Acta de evaluación.</p> <p>(iii) los mecanismos o pruebas a los que serán sometidas las muestras para determinar el cumplimiento de las características y/o requisitos funcionales que la Entidad ha considerado pertinente verificar</p> <p>Las pruebas a realizar serán para determinar el sellado/acabado y capacidad/resistencia</p> <p><b>Pruebas:</b></p> <p>a. Sellado/acabado: Se verificará esta característica con una prueba; el cual consiste en que las bolsas no presenten fugas por efectos de un mal sellado. Procedimiento: Llenar con 15 litros de agua LA MUESTRA, cerrar la boca de la bolsa con un cordel, suspenderlo y observar la bolsa durante un (01) minuto (tiempo contabilizado con cronómetro). Resultado esperado: Definir si durante el transcurso del tiempo existe fuga de agua o no.</p> <p>b. Capacidad/resistencia: Se verificará esta característica con una prueba; el cual consiste en exponerlas al peso de carga. Procedimiento: Llenar de residuos sólidos LA MUESTRA hasta las ¾ partes del total de la misma. Luego se procederá a manipularse y trasladar de un lugar a otro. Resultado esperado: Definir si durante la manipulación y el traslado se rompe, se desgarran o abre la bolsa.</p>		
f)	Declaración jurada de plazo de entrega. (Anexo N° 4)		
g)	Promesa de consorcio con firmas legalizadas, de ser el caso, en la que se consigne los integrantes, el representante común, el domicilio común y las obligaciones a las que se compromete cada uno de los integrantes del consorcio así como el porcentaje equivalente a dichas obligaciones. (Anexo N° 5)		
h)	El precio de la oferta en SOLES. Adjuntar obligatoriamente el Anexo N° 6.		
Documentación de presentación facultativa:			
a)	En el caso de microempresas y pequeñas empresas integradas por personas con discapacidad, o en el caso de consorcios conformados en su totalidad por estas empresas, deben presentar la constancia o certificado con el cual acredite su inscripción en el Registro de Empresas Promocionales para Personas con Discapacidad.		
b)	Solicitud de bonificación del cinco por ciento (5%) por tener la condición de micro y pequeña empresa (Anexo N° 10).		
<b>RESULTADO</b>		<b>NO ADMITIDO</b>	

**ANEXO N° 01**

Requisito	IMPORTACIONES CARIBE SOCIEDAD ANONIMA CERRADA 20498475052
<b>Documentación de presentación obligatoria</b>	Cumple/No cumple
a) Declaración jurada de datos del postor. (Anexo N° 1)	CUMPLE
b) Documento que acredite la representación de quien suscribe la oferta.	CUMPLE
c) Declaración jurada de acuerdo con el literal b) del artículo 52 del Reglamento. (Anexo N° 2)	CUMPLE
d) Declaración jurada de cumplimiento de las Especificaciones Técnicas contenidas en el numeral 3.1 del Capítulo III de la presente sección. (Anexo N° 3)	CUMPLE
e) Presentación de muestras. (...) LA MUESTRA, deberá ser rotulada con la siguiente información: marca, datos del postor (Nombre del postor, N° de RUC, dirección, teléfono y correo electrónico), breve descripción de la fabricación y autorizaciones correspondientes de corresponder. LA MUESTRA estará acompañado de una Guía de remisión. (ii) la metodología que se utilizará Metodología Sellado/acabado y Capacidad/Resistencia se registrará en un Acta de evaluación. (iii) los mecanismos o pruebas a los que serán sometidas las muestras para determinar el cumplimiento de las características y/o requisitos funcionales que la Entidad ha considerado pertinente verificar Las pruebas a realizar serán para determinar el sellado/acabado y capacidad/resistencia <b>Pruebas:</b> a. Sellado/acabado: Se verificará esta característica con una prueba; el cual consiste en que las bolsas no presenten fugas por efectos de un mal sellado. Procedimiento: Llenar con 15 litros de agua LA MUESTRA, cerrar la boca de la bolsa con un cordel, suspenderlo y observar la bolsa durante un (01) minuto (tiempo contabilizado con cronómetro). Resultado esperado: Definir si durante el transcurso del tiempo existe fuga de agua o no. b. Capacidad/resistencia: Se verificará esta característica con una prueba; el cual consiste en exponerlas al peso de carga. Procedimiento: Llenar de residuos sólidos LA MUESTRA hasta las ¾ partes del total de la misma. Luego se procederá a manipularse y trasladar de un lugar a otro. Resultado esperado: Definir si durante la manipulación y el traslado se rompe, se desgarran o abre la bolsa.	<b>NO CUMPLE</b> El rotulado de las muestras presentada por el postor es lo siguiente:  Por lo tanto, se advierte que el postor no acreditó la marca y una breve descripción de la fabricación del producto ofertado, conforme a lo requerido en las bases del presente procedimiento de selección; en consecuencia no se Admite la Oferta. Ante ello es preciso indicar que cada postor debe ser diligente, y presentar ofertas claras y congruentes, de tal manera que el comité de selección pueda evidenciar lo que el postor se encuentra ofertando sin recurrir a interpretaciones. Asimismo, la evaluación del comité de selección debe darse en virtud a la documentación obrante en la oferta, no pudiendo considerar hechos o datos no incluidos por el propio postor en su oferta, que no hayan sido expresamente descritos ni aseverados, y que por sí solos permitan identificar la exigencia o requerimiento que desea acreditarse, estando impedidos de realizar interpretación alguna a la información contenida en la oferta.
f) Declaración jurada de plazo de entrega. (Anexo N° 4)	
g) Promesa de consorcio con firmas legalizadas, de ser el caso, en la que se consigne los integrantes, el representante común, el domicilio común y las obligaciones a las que se compromete cada uno de los integrantes del consorcio así como el porcentaje equivalente a dichas obligaciones. (Anexo N° 5)	
h) El precio de la oferta en SOLES. Adjuntar obligatoriamente el Anexo N° 6.	
<b>Documentación de presentación facultativa:</b>	
a) En el caso de microempresas y pequeñas empresas integradas por personas con discapacidad, o en el caso de consorcios conformados en su totalidad por estas empresas, deben presentar la constancia o certificado con el cual acredite su inscripción en el Registro de Empresas Promocionales para Personas con Discapacidad.	
b) Solicitud de bonificación del cinco por ciento (5%) por tener la condición de micro y pequeña empresa (Anexo N° 10).	
<b>RESULTADO</b>	<b>NO ADMITIDO</b>