

**xSIMBOLOGÍA UTILIZADA:**

Nº	Símbolo	Descripción
1	[ABC]	Es una indicación que debe ser completada o eliminada por la entidad contratante durante la elaboración de las bases conforme a las instrucciones brindadas.
2	<u>[ABC]</u>	Es una indicación o información que debe ser completada por la entidad contratante con posterioridad al otorgamiento de la buena pro para el caso específico de la elaboración de la PROFORMA DEL CONTRATO; o por los proveedores, al completar los ANEXOS de la oferta.
3	<div>Advertencia</div> <div>• Abc</div>	Se refiere a advertencias a tener en cuenta por los evaluadores y los proveedores. No deben ser eliminadas.
4	<div>Importante para la entidad contratante</div> <div>• Xyz</div>	Se refiere a consideraciones importantes a tener en cuenta por los evaluadores y deben ser eliminadas una vez culminada la elaboración de las bases.

**CARACTERÍSTICAS DEL DOCUMENTO:**

*Las bases deben ser elaboradas en formato WORD, y deben tener las características del presente documento. De existir algún cambio en el formato como márgenes, fuente, tamaño de letra, entre otros, no acarrea su nulidad, salvo que por el tipo o tamaño de letra impida la lectura por parte de los proveedores:*

**INSTRUCCIÓN DE USO:**

*Una vez registrada la información solicitada dentro de los corchetes, el texto debe quedar en letra tamaño 10, con estilo normal, sin formato de negrita y sin sombrear.*

# MUNICIPALIDAD DISTRITAL DE KIMBIRI



## BASES ESTÁNDAR CONCURSO PÚBLICO ABREVIADO PARA CONSULTORÍAS Y SERVICIOS DE MANTENIMIENTO VIAL

### CONCURSO PÚBLICO ABREVIADO N° 011-2025-MDK/C - PRIMERA CONVOCATORIA

CONTRATACION DEL SERVICIO DE CONSULTORIA DE OBRA PARA LA ELABORACION DEL EXPEDIENTE TECNICO DEL PROYECTO: CREACION DEL SERVICIO DE TRANSITABILIDAD VIAL INTERURBANA E EL CAMINO VECINAL TRAMO SAMANIATO A LA COMUNIDAD DE CANTA GALLO DEL DISTRITO DE KIMBIRI DE LA PROVINCIA DE LA CONVENCION DEL DEPARTAMENTO DE CUSCO, CUI N° 2615646

KIMBIRI-2025



## **SECCIÓN GENERAL**

# **DISPOSICIONES COMUNES DEL CONCURSO PÚBLICO ABREVIADO PARA CONSULTORÍAS Y SERVICIOS DE MANTENIMIENTO VIAL**

(ESTA SECCIÓN NO DEBE SER MODIFICADA EN NINGÚN EXTREMO, BAJO SANCIÓN DE NULIDAD)



## CAPÍTULO I ASPECTOS GENERALES

### 1.1. REFERENCIAS

Cuando en el presente documento se mencione la palabra Ley, se entiende que se está haciendo referencia a la Ley N° 32069, Ley General de Contrataciones Públicas, y cuando se mencione la palabra Reglamento, se entiende que se está haciendo referencia al Reglamento de la Ley N° 32069, Ley General de Contrataciones Públicas, aprobado por Decreto Supremo N° 009-2025-EF. Las referidas normas incluyen sus respectivas modificaciones, de ser el caso.

### 1.2. ALCANCE

La presente base estándar correspondiente al procedimiento de selección de Concurso Público Abreviado para Consultorías y Servicios de Mantenimiento Vial se utiliza por la entidad contratante para la contratación de: i) consultorías, ii) consultorías de obra, iii) servicios de mantenimiento vial, iv) consultorías para rehabilitación y reconstrucción posterior a emergencias y desastres v) consultoría de obra para rehabilitación y reconstrucción posterior a emergencias y desastres, o vi) segunda convocatoria de un concurso público para consultorías y servicio de mantenimiento vial, según la cuantía establecida en la Ley de Presupuesto del Sector Público para el Año Fiscal correspondiente.





## CAPÍTULO II DESARROLLO DEL PROCEDIMIENTO DE SELECCIÓN

### 2.1 ETAPAS DEL CONCURSO PÚBLICO ABREVIADO PARA CONSULTORÍAS Y SERVICIOS DE MANTENIMIENTO VIAL

Las etapas del procedimiento de selección de Concurso Público Abreviado para Consultorías y Servicios de Mantenimiento Vial son las siguientes:

ETAPA	CARACTERÍSTICAS	BASE LEGAL
a) Convocatoria	Se realiza a través del SEACE de la Pladicop en la fecha señalada en el cronograma.	Artículos 63 y 64 del Reglamento.
b) Registro de participantes	Aplica lista abierta, por lo que cualquier proveedor puede registrarse como participante en el procedimiento de selección.	Artículos 65 y 94 del Reglamento.
c) Cuestionamientos a las bases (consultas, observaciones e integración)	<ol style="list-style-type: none"> <li>La presentación de consultas y observaciones se realiza en un plazo no menor a tres días hábiles contabilizados desde el día siguiente de la convocatoria.</li> <li>La absolución de los referidos cuestionamientos y la publicación de las bases integradas se realiza en la fecha prevista en el cronograma del procedimiento de selección.</li> </ol>	Artículos 66 y 94 del Reglamento.
d) Evaluación de ofertas técnicas y económicas	<ol style="list-style-type: none"> <li>La presentación de ofertas se realiza a través del SEACE de la Pladicop en un plazo no menor <u>de tres días hábiles</u> contabilizados desde la publicación de la integración de bases.</li> <li>Las ofertas son presentadas por los participantes desde las 00:01 horas hasta las 23:59 horas del día (hora peruana), según el cronograma del procedimiento de selección, adjuntando el archivo digitalizado que contenga los documentos que conforman la oferta de acuerdo con lo requerido en las bases.</li> <li>La evaluación de ofertas es <u>SIN PRECALIFICACIÓN</u> y consiste en: <ol style="list-style-type: none"> <li>Admisión de las ofertas: Los evaluadores revisan que la oferta contenga los documentos señalados en el Capítulo II de la Sección Específica de las</li> </ol> </li> </ol>	Artículos 68, 72, 73, 74, 75, 78, 133 y 166 del Reglamento.



	<p>bases, caso contrario la oferta se considera no admitida.</p> <p>b. Revisión de los requisitos de calificación: Los evaluadores califican a los postores verificando que cumplan con los requisitos de calificación detallados en el Capítulo III de la Sección Específica de las bases. Caso contrario la oferta se considera descalificada.</p> <p>c. Evaluación de ofertas técnicas: los evaluadores aplican los factores de evaluación previstos en el Capítulo IV de la Sección Específica de las bases a las ofertas que cumplen los requisitos de calificación. En la Sección Específica se prevé un puntaje mínimo en la evaluación técnica para proceder a la evaluación económica de la oferta.</p> <p>d. Evaluación de ofertas económicas: La evaluación de la oferta económica es <b>posterior</b> a la evaluación de la oferta técnica y solo respecto de aquellos proveedores que hubieran obtenido o superado un puntaje mínimo en dicha evaluación.</p> <p>4. En los procedimientos de selección de consultorías de obras bajo el sistema de entrega de solo formulación o solo diseño, así como en la supervisión de obras, la cuantía de la contratación es punto de referencia para las ofertas, conforme lo siguiente:</p> <p>a. Oferta económica limitada: la oferta económica de los postores no debe ser menor al 90% de la cuantía de la contratación. Los evaluadores descalifican las propuestas que no cumplan el referido rango. Si el límite inferior tiene más de dos (2) decimales, se aumenta en un dígito el valor del segundo decimal. Los evaluadores descalifican las propuestas que no cumplan con el referido límite.</p> <p>5. En los procedimientos de selección en los que se cuente con el diseño de operación y/o mantenimiento o con un diseño definido para el mantenimiento vial, la cuantía es punto de referencia para las ofertas. En la estrategia de contratación se puede optar entre dos métodos de evaluación de ofertas:</p> <p>a. Oferta económica limitada: la oferta económica de los postores debe encontrarse en el rango entre el 95% y 110% de la cuantía de la contratación. Los evaluadores descalifican las propuestas que no cumplan el referido rango.</p> <p>b. Oferta económica fija al 100%: la oferta económica de los postores corresponde al 100% de la cuantía de la contratación. En este caso, solo se realiza la evaluación técnica de las ofertas, sobre cien puntos.</p> <p>6. Todos los actos se realizan a través del SEACE de la Pladipoc, incluyendo la subsanación de ofertas.</p>	
<b>e) Otorgamiento de la</b>	1. Definida la oferta ganadora, los evaluadores otorgan la	



<b>buena pro</b>	<p>buena pro mediante su publicación en el SEACE de la Pladicop, incluyendo los documentos que sustenten los resultados de la admisión, calificación, evaluación y el otorgamiento de la buena pro.</p> <p>2. En caso de haber sorteo por desempate, éste se realiza a través del SEACE de la Pladicop.</p> <p>3. En caso se hayan presentado dos o más ofertas, el consentimiento de la buena pro es publicado a través del SEACE de la Pladicop al día siguiente de vencido el plazo correspondiente para interponer recurso de apelación, sin que los postores hayan ejercido el derecho de interponer dicho recurso.</p> <p>En caso de que se haya presentado una sola oferta, el consentimiento de la buena pro se produce el mismo día de la notificación de su otorgamiento.</p>	Artículos 80, 81 y 82 del Reglamento.
------------------	---	---------------------------------------

## **2.2 EVALUACIÓN DE OFERTAS ECONÓMICAS QUE SUPEREN LA CUANTÍA DE LA CONTRATACIÓN**

En caso la oferta económica del postor que obtiene el mejor puntaje total supere la cuantía de la contratación, se siguen los siguientes pasos:

- La DEC gestiona la solicitud de la ampliación de la certificación o previsión presupuestal correspondiente. De otorgarse la ampliación, se procede a adjudicar la buena pro.
- De no contar con la ampliación de la certificación o previsión presupuestal, los evaluadores negocian con el postor que obtuvo el mejor puntaje total la reducción del monto o la reducción de las prestaciones o condiciones del requerimiento, conforme al numeral 132.1 del artículo 132 (servicios) o del numeral 167.1 del artículo 167 del Reglamento (consultorías de obra), según corresponda considerando el objeto contractual.
- En caso el postor con el mejor puntaje no acepte, se procede a negociar con los siguientes postores en orden de prelación. Si el postor que procede en el orden de prelación ofertó un monto por debajo de la cuantía de la contratación, se le adjudica la buena pro.
- En caso el postor que obtuvo el mejor puntaje total sí reduzca su oferta económica pero la reducción no se encuentre dentro de la cuantía de la contratación, se solicita la ampliación de la certificación de crédito presupuestario y/o previsión presupuestal correspondiente. En caso se otorgue la ampliación, se adjudica la buena pro. Caso contrario, se puede optar por: negociar con los siguientes postores en el orden de prelación o declarar desierto el procedimiento de selección.
- Las decisiones adoptadas por los evaluadores en la negociación constan en actas que se publican en el SEACE de la Pladicop y se sustentan en el principio de valor por dinero, priorizando el cumplimiento de la finalidad pública de la contratación.

## **2.3 CONSIDERACIONES PARA TODOS LOS PROVEEDORES:**

- 2.3.1 Para registrarse como participante en un procedimiento de selección convocado por una entidad contratante es necesario que los proveedores cuenten con inscripción vigente ante el Registro Nacional de Proveedores (RNP) que administra el Organismo Especializado para las Contrataciones Públicas Eficientes (OECE). Para obtener mayor información, se puede ingresar a la siguiente dirección electrónica: [www.rnp.gob.pe](http://www.rnp.gob.pe).
- 2.3.2 Los proveedores que deseen registrar su participación deben ingresar al SEACE de la Pladicop utilizando su certificado (usuario y contraseña).



- 2.3.3 No pueden formularse consultas ni observaciones respecto del contenido de una ficha de homologación aprobada, aun cuando el requerimiento haya sido homologado parcialmente respecto a las características técnicas y/o requisitos de calificación y/o condiciones de ejecución. Las consultas y observaciones que se formulen sobre el particular se tienen como no presentadas.
- 2.3.4 Las declaraciones juradas, formatos o formularios previstos en las bases que conforman la oferta deben estar debidamente firmados por el postor (firma manuscrita o digital, según la Ley N° 27269, Ley de Firmas y Certificados Digitales). No se acepta insertar la imagen de una firma o visto. Las ofertas se presentan foliadas en todas sus hojas. El postor, el representante legal, apoderado o mandatario designado, se hace responsable de la totalidad de los documentos que se incluyen en la oferta. El postor es responsable de verificar, antes de su envío, que el archivo pueda ser descargado y su contenido sea legible.
- 2.3.5 En el caso que, al registrarse como participante, el proveedor presente una declaración jurada de desafectación del impedimento debido a parentesco establecido en el inciso 2 del numeral 30.1 del artículo 30 de la Ley, se debe incluir como requisito adicional de admisión de su oferta la acreditación documental de su condición de desafectación, conforme a lo señalado en el numeral 39.4 del artículo 39 del Reglamento.

## **2.4 CONSIDERACIONES ADICIONALES PARA LOS CONSORCIOS:**

- 2.4.1 En el caso de consorcios, basta que uno de sus integrantes se haya registrado como participante en el procedimiento de selección, para lo cual dicho integrante debe contar con inscripción vigente en el RNP como proveedor de servicios. Los demás integrantes del consorcio deben contar con inscripción vigente en el RNP, en las demás etapas del procedimiento de selección. No se considera consorcio a la asociación de personas de duración ilimitada o indefinida que, denominándose consorcios, han sido constituidas como personas jurídicas en los Registros Públicos.
- 2.4.2 Tratándose de procedimientos cuyo objeto sea una consultoría de obras, cada integrante del consorcio debe contar con inscripción en el RNP como consultor de obra, en al menos una de las especialidades requeridas por la entidad en función al objeto del procedimiento, siempre que en conjunto cumplan con todas las especialidades requeridas; asimismo, cada integrante del consorcio debe contar con inscripción en la categoría que corresponda según el monto de la cuantía del procedimiento de selección o en una categoría superior.
- 2.4.3 Los integrantes de un consorcio no pueden presentar ofertas individuales ni conformar más de un consorcio en un procedimiento de selección, o en un determinado ítem cuando se trate de procedimientos de selección según relación de ítems. Tratándose de un procedimiento por relación de ítems, los integrantes del consorcio pueden participar en ítems distintos al que se presentaron en consorcio, sea en forma individual o en consorcio.
- 2.4.4 Como parte de los documentos de su oferta el consorcio debe presentar la promesa de consorcio con firmas digitales de todos sus integrantes, o en su defecto, firmas legalizadas, de ser el caso, en la que se consigne lo siguiente:
- a) La identificación de los integrantes del consorcio. Se debe precisar el nombre completo o la denominación o razón social de los integrantes del consorcio, según corresponda.
  - b) La designación del representante común del consorcio.
  - c) El domicilio común del consorcio.
  - d) El correo electrónico común del consorcio, al cual se dirigen todas las comunicaciones remitidas por la entidad contratante al consorcio durante el proceso de contratación, siendo éste el único válido para todos los efectos.
  - e) Las obligaciones que correspondan a cada uno de los integrantes del consorcio.
  - f) El porcentaje del total de las obligaciones de cada uno de los integrantes respecto del objeto del contrato. Dicho porcentaje debe ser expresado en número entero, sin decimales.
- 2.4.5 La información contenida en los literales a), e) y f) precedentes no puede ser modificada, con



ocasión de la suscripción del contrato de consorcio, ni durante la etapa de ejecución contractual. En tal sentido, no cabe variación alguna en la conformación del consorcio, por lo que no es posible que se incorpore, sustituya o separe a un integrante.

- 2.4.6 El representante común tiene facultades para actuar en nombre y representación del consorcio, en todos los actos referidos al procedimiento de selección, suscripción y ejecución del contrato, con poderes suficientes para ejercitar los derechos y cumplir las obligaciones que se deriven de su calidad de postor y de contratista hasta la conformidad o liquidación del contrato, según corresponda. El representante común no debe encontrarse impedido, inhabilitado ni suspendido para contratar con el Estado. Para cambiar al representante común, todos los integrantes del consorcio deben firmar (mediante firmas legalizadas o firmas digitales) el documento en el que conste el acuerdo, el cual surte efectos cuando es notificado a la entidad contratante.

Las declaraciones juradas, formatos o formularios previstos en las bases que conforman la oferta deben estar debidamente firmados por el postor (firma manuscrita o digital, según la Ley N° 27269, Ley de Firmas y Certificados Digitales).

- 2.4.7 En el caso de consorcios las declaraciones juradas, formatos o formularios previstos en las bases que conforman la oferta deben estar debidamente firmados por el representante común o por todos los integrantes del consorcio, según corresponda (firma manuscrita o digital, según la Ley N° 27269, Ley de Firmas y Certificados Digitales). En el caso de los documentos que deban suscribir todos los integrantes del consorcio, la firma es seguida de la razón social o denominación de cada uno de ellos. Lo mismo aplica en caso deban ser suscritos en forma independiente por cada integrante del consorcio, de acuerdo con lo establecido en los documentos del procedimiento de selección. En el caso de un consorcio integrado por una persona natural, basta que la persona natural indique debajo de su firma, sus nombres y apellidos completos.

- 2.4.8 La acreditación del requisito de calificación de la experiencia del postor se realiza en base a la documentación aportada por los integrantes del consorcio que se hubieran comprometido a ejecutar conjuntamente las obligaciones vinculadas directamente al objeto materia de la contratación, de acuerdo con lo declarado en la promesa de consorcio. Para ello se debe seguir los siguientes pasos:

- a) Primer paso: obtener el monto de facturación por cada integrante del consorcio, el cual se obtiene de la sumatoria de montos facturados por éste que, a criterio del evaluador han sido acreditados conforme a las bases, correspondiente a las contrataciones ejecutadas en forma individual y/o consorcio.

En caso un integrante del consorcio presente facturación de contrataciones ejecutadas en consorcio, se considera el monto que corresponda al porcentaje de las obligaciones del referido integrante consorcio. Este porcentaje debe estar consignado expresamente en la promesa o en el contrato de consorcio, de lo contrario, no se considera la experiencia ofertada en consorcio.

- b) Segundo paso: verificar si el integrante del consorcio que acredita la mayor experiencia cumple con un determinado porcentaje de participación. En caso la entidad contratante haya establecido en las bases un porcentaje determinado de participación en la ejecución del contrato, para el integrante del consorcio que acredite mayor experiencia, debe verificarse que éste cumple con dicho parámetro a efectos de considerar su experiencia. En el caso de consultoría de obras, la mayor experiencia que se acredita se refiere a la experiencia en la especialidad requerida.
- c) Tercer paso: sumatoria de experiencia de los consorciados. Para obtener la experiencia del consorcio se suma el monto de facturación aportado por cada integrante que cumple con lo señalado previamente.





- 2.4.9 Para calificar la experiencia del postor no se toma en cuenta la documentación presentada por el o los consorciados que asumen las obligaciones referidas a las siguientes actividades:
- i) Actividades de carácter administrativo o de gestión como facturación, financiamiento, aporte de garantías, entre otras.
  - ii) Actividades relacionadas con asuntos de organización interna, tales como representación u otros aspectos que no se relacionan con la ejecución de las prestaciones, entre otras.
- 2.4.10 En los procedimientos de selección por paquete, para la elaboración de las fichas técnicas o los estudios de pre inversión, de proyectos de inversión, según corresponda, y del expediente técnico o documentos equivalente, los integrantes del consorcio deben contar con inscripción en el RNP como proveedores de servicios o consultores de obra, según la obligación asumida en la promesa de consorcio, conforme a lo siguiente:
- i) Los integrantes del consorcio que se hayan obligado a elaborar la ficha técnica o los estudios de preinversión deben encontrarse inscritos en el RNP como proveedores de servicios o como consultores de obras.
  - ii) Los integrantes del consorcio que se hayan obligado a elaborar el expediente técnico deben encontrarse inscritos en el RNP como consultores de obra, en al menos una de las especialidades requeridas por la entidad en función al objeto del procedimiento, siempre que en conjunto cumplan con todas las especialidades requeridas; asimismo, cada integrante del consorcio que se obligue a elaborar el expediente técnico debe contar con inscripción en la categoría que corresponda según el monto de la cuantía del procedimiento de selección o en una categoría superior.
- 2.4.11 Los integrantes del consorcio son responsables de que su inscripción en el RNP se encuentre vigente, así como no estar inhabilitado o suspendido al registrarse como participantes, en la presentación de ofertas, en el otorgamiento de la buena pro y en el perfeccionamiento del contrato.
- 2.4.12 Los integrantes de un consorcio se encuentran obligados solidariamente a responder frente a la entidad contratante por los efectos patrimoniales que ésta sufra como consecuencia de la actuación de dichos integrantes, ya sea individual o conjunta, durante el procedimiento de selección y la ejecución contractual.



## CAPÍTULO III RECURSO DE APELACIÓN

### 3.1. ACCESO AL EXPEDIENTE DE CONTRATACIÓN

Una vez otorgada la buena pro, la dependencia encargada de las contrataciones está en la obligación de permitir el acceso de los participantes y postores al expediente de contratación, con excepción de la información calificada como secreta, confidencial o reservada por la normativa de la materia y de aquella correspondiente a las ofertas que no fueron admitidas, a más tardar dentro del día hábil siguiente de haberse solicitado por escrito.

A efectos de recoger la información de su interés, los postores pueden valerse de distintos medios, tales como: (i) la lectura y/o toma de apuntes, (ii) la captura y almacenamiento de imágenes, e incluso (iii) pueden solicitar copia de la documentación obrante en el expediente, siendo que, en este último caso, la entidad contratante debe entregar dicha documentación en el menor tiempo posible, previo pago de la tasa por tal concepto previsto en el Texto Único de Procedimientos Administrativos (TUPA) de la respectiva entidad contratante.

### 3.2. RECURSO DE APELACIÓN

A través del recurso de apelación se pueden impugnar los actos dictados durante el desarrollo del procedimiento de selección hasta antes del perfeccionamiento del contrato, incluyendo aquellos que declaren la nulidad de oficio, la cancelación del procedimiento de selección y otros actos emitidos por la entidad contratante que afecten la continuidad de este.

El recurso de apelación se presenta ante la mesa de partes digital o física del Tribunal de Contrataciones Públicas o de la entidad contratante y es resuelto por uno de estos.

### 3.3. PLAZOS DE INTERPOSICIÓN DEL RECURSO DE APELACIÓN

La apelación contra el otorgamiento de la buena pro o contra los actos dictados con anterioridad a ella se interpone, como máximo, dentro de los cinco (5) días hábiles siguientes de haberse notificado el otorgamiento de la buena pro a través del SEACE de la Pladicop.

En el caso de la apelación contra los actos dictados con posterioridad al otorgamiento de la buena pro, contra la declaración de nulidad, cancelación y declaratoria de desierto del procedimiento de selección, el plazo indicado en el párrafo precedente se contabiliza desde que se toma conocimiento del acto que se desea impugnar. Se considera que se ha tomado conocimiento en el día de la publicación en el SEACE de la Pladicop del acto que se desea impugnar.



## CAPÍTULO IV DEL CONTRATO

### 4.1. REQUISITOS PARA EL PERFECCIONAMIENTO DEL CONTRATO

Para perfeccionar el contrato, el proveedor o proveedores adjudicados presentan los siguientes requisitos de conformidad con el artículo 88 del Reglamento:

REQUISITO	CONSIDERACIONES ADICIONALES	BASE LEGAL
a) Garantías, salvo de casos excepción.	<p>En los contratos de consultorías, consultorías de obras y servicios de mantenimiento vial el postor ganador de la buena pro presenta una garantía de fiel cumplimiento por una suma equivalente al 10% del monto del contrato original.</p> <p>La garantía de fiel cumplimiento puede ser: (i) fideicomiso, considerando que, para consultorías y servicios de mantenimiento vial, el fideicomiso como garantía de fiel cumplimiento procede solo en caso el plazo de ejecución del contrato supere los 90 días calendario, (ii) carta fianza financiera, (iii) contrato de seguro o (iv) retención de pago.</p> <p>Asimismo, en la sección específica de las bases pueden considerarse la presentación de: i) garantía de fiel cumplimiento de prestaciones accesorias y ii) garantía por adelantos directos, siempre que se cumplan las condiciones señaladas en el Reglamento.</p> <p>La retención de pago como garantía de fiel cumplimiento o de prestaciones accesorias aplica para ítems cuya cuantía adjudicada sea igual o menor a S/ 480 000,00 (cuatrocientos ochenta mil y 00/100 soles) en el caso de consultorías, consultorías de obra y servicios de mantenimiento vial. En el caso de las micro y pequeñas empresas estas pueden otorgar como garantía de fiel cumplimiento la retención de pago por parte de la entidad contratante con independencia de la cuantía de la contratación.</p> <p><b>Excepciones:</b> Conforme a lo dispuesto en el literal a) del artículo 139 del Reglamento, en los contratos de servicios cuyos montos sean menores o iguales a cincuenta (50) UIT, no corresponde presentar garantía de fiel cumplimiento de contrato ni garantía de fiel cumplimiento por prestaciones accesorias. Esta excepción no aplica cuando la sumatoria de los contratos derivados de procedimientos de selección por relación de ítems, adjudicados a un mismo postor, superen el monto señalado.</p>	<p>Numerales 61.4 y 61.5 del artículo 61 de la Ley.</p> <p>Artículos 88, 113, 114, 115, 116, 137, 138, 139 y 178 del Reglamento.</p>
b) Contrato de consorcio, de ser el caso.	<p>En caso el postor ganador de la buena pro sea un consorcio, el contrato de consorcio se formaliza mediante documento privado con firmas legalizadas de cada uno de los integrantes ante notario público, el cual debe cumplir con los siguientes requisitos:</p> <ol style="list-style-type: none"> <li>Contener la información mínima indicada en el numeral 2.3.3 del Capítulo II de las presentes bases.</li> <li>Identificar al integrante del consorcio a quien se efectúa el pago y emite la respectiva factura o, en caso de llevar contabilidad independiente, señalar el Registro Único de Contribuyentes (RUC), del</li> </ol>	<p>Literal b) del artículo 88 del Reglamento</p>





	<p>consorcio.</p> <p>c. Consignar las firmas legalizadas ante notario público de cada uno de los integrantes del consorcio, de sus apoderados o de sus representantes legales, según corresponda.</p> <p>Lo indicado no excluye la información adicional que pueda consignarse en el contrato de consorcio con el objeto de regular su administración interna, como es el régimen y los sistemas de participación en los resultados del consorcio, al que se refiere el artículo 448 de la Ley N° 26887, Ley General de Sociedades.</p> <p>En ningún caso puede aceptarse la presentación de la promesa de consorcio que fue parte de la oferta, independientemente de que dicha promesa contenga firmas legalizadas ante notario.</p>	
<b>c) Código de cuenta interbancaria (CCI) o, en el caso de proveedores no domiciliados, el número de cuenta bancaria y nombre de la entidad bancaria en el exterior.</b>	<p>El CCI es requisito indispensable para realizar una transferencia entre cuentas de bancos diferentes, siendo requerido para efectuar el pago a los proveedores domiciliados en el Perú.</p> <p>Para los proveedores no domiciliados, corresponde el número de cuenta bancaria y nombre de la entidad bancaria en el exterior.</p>	<p>Artículo 67 de la Ley.</p> <p>Artículo 88 del Reglamento.</p>
<b>d) Documento que acredite que cuenta con facultades para perfeccionar el contrato, cuando corresponda.</b>	<p>Corresponde a la vigencia del poder del representante legal que acredite que cuenta con facultades para perfeccionar el contrato. Asimismo, corresponde que el representante legal presente copia de su DNI.</p> <p>En el caso de personas naturales, se solicita la copia del DNI del postor.</p> <p>En el caso de consorcios, además de los documentos mencionados que deben ser presentados por cada uno de los integrantes del consorcio que suscriban la promesa de consorcio, según corresponda, se presenta copia del DNI del representante común del consorcio.</p>	<p>Literal d) del numeral 88.1 del artículo 88 del Reglamento</p>
<b>e) Institución Arbitral elegida por el postor, de corresponder.</b>	<p>Este requisito es obligatorio para todos los contratos que superen las diez (10) UIT<sup>1</sup>. Desde el 1 de enero de 2026, la institución arbitral elegida debe encontrarse inscrita en el Registro de Instituciones Arbitrales y Centros de Administración de Juntas de Prevención y Resolución de Disputas (REGAJU).</p>	<p>Artículos 77, 83 y 84 de la Ley, así como la Décima Disposición Complementaria Transitoria de la Ley.</p> <p>Artículo 88 del Reglamento</p>

#### 4.2. PERFECCIONAMIENTO DEL CONTRATO

El postor ganador de la buena pro debe presentar los requisitos para perfeccionar el contrato dentro del plazo de ocho o cinco días hábiles, según corresponda, contabilizados desde el día siguiente al registro del consentimiento de la buena pro en el SEACE de la Pladipoc o de que ésta haya quedado administrativamente firme, de conformidad con el procedimiento y plazos dispuestos en los artículos 88, 89, 90, 91 y 168 del Reglamento.

<sup>1</sup> De conformidad con el numeral 84.1 del artículo 84 de la Ley, el arbitraje puede ser ad hoc solo en los casos en los que el monto de la controversia no supere las diez (10) UIT.



Cabe indicar que numeral 87.3 del artículo 87 del Reglamento establece que la entidad contratante suscribe el contrato mediante firma digital, en caso de que el postor adjudicado con la buena pro cuente con certificado digital emitido por una entidad de certificación, de acuerdo con la normativa de la materia. Excepcionalmente, la entidad contratante con el debido sustento puede proceder a la firma del contrato mediante medios manuales.

#### **4.3. CONSIDERACIONES PARA LOS CONSORCIOS**

**4.3.1** Las garantías que presenten los consorcios para el perfeccionamiento del contrato durante la ejecución contractual y para la interposición de los recursos impugnativos, además de cumplir con las condiciones establecidas en la Ley y el Reglamento, deben consignar expresamente el nombre completo o la denominación o razón social de los integrantes del consorcio, en calidad de garantizados, de lo contrario no pueden ser aceptadas por las entidades contratantes o el Tribunal de Contrataciones Públicas. No se cumple el requisito antes indicado si se consigna únicamente la denominación del consorcio.

**4.3.2** Para que un consorcio solicite la retención del 10% del monto del contrato original en calidad de garantía de fiel cumplimiento, según lo señalado en el artículo 114 del Reglamento, todos los integrantes del consorcio deben acreditar en su oferta la condición de micro o pequeña empresa, sin perjuicio que puedan acreditarlo al momento del perfeccionamiento del contrato.

#### **4.4. CONSIDERACIONES PARA LAS GARANTÍAS FINANCIERAS**

**4.4.1.** En caso de garantías financieras, estas deben ser incondicionales, solidarias, irrevocables y de realización automática en el país, al solo requerimiento de la respectiva entidad contratante bajo responsabilidad de las empresas que las emiten. Las empresas que emitan garantías financieras deben encontrarse bajo la supervisión directa de la Superintendencia de Banca, Seguros y Administradoras Privadas de Fondos de Pensiones (en adelante, SBS), contar con clasificación de riesgo B o superior, y deben estar autorizadas para emitir garantías o estar consideradas en la última lista de bancos extranjeros de primera categoría que periódicamente publica el Banco Central de Reserva del Perú.

**4.4.2.** La clasificadora de riesgo que asigna la clasificación a la empresa que emite la garantía debe encontrarse listada en el portal web de la SBS (<http://www.sbs.gob.pe/sistema-financiero/clasificadoras-de-riesgo>).

**4.4.3.** Se debe identificar en la página web de la clasificadora de riesgo respectiva, cuál es la clasificación vigente de la empresa que emite la garantía, considerando la vigencia a la fecha de emisión de la garantía. Para fines de lo establecido en el artículo 61 de la Ley, se requiere la clasificación de riesgo B o superior.

**4.4.4.** Si la empresa que otorga la garantía cuenta con más de una clasificación de riesgo emitida por distintas empresas listadas en la sede digital de la SBS, basta que en una de ellas cumpla con la clasificación mínima establecida en la Ley.

**4.4.5.** En caso exista alguna duda sobre la clasificación de riesgo asignada a la empresa emisora de la garantía, se debe consultar a la clasificadora de riesgos respectiva.

**4.4.6.** Además de cumplir con el requisito referido a la clasificación de riesgo, a efectos de verificar si la empresa emisora se encuentra autorizada por la SBS para emitir garantías, debe revisarse la sede digital de dicha entidad (<http://www.sbs.gob.pe/sistema-financiero/relacion-de-empresas-que-se-encuentran-autorizadas-a-emitir-cartas-fianza>).

#### **4.5. CONSIDERACIONES PARA LOS DOCUMENTOS PÚBLICOS Y PRIVADOS EXTENDIDOS EN EL EXTRANJERO**



En el caso que los documentos requeridos para el perfeccionamiento del contrato incluyan documentos públicos extendidos en el exterior, que no les sea aplicable el Convenio de la Apostilla, se debe tener en cuenta que, de conformidad con lo previsto en el artículo 137 del Reglamento Consular del Perú, aprobado mediante Decreto Supremo N° 032-2023-RE<sup>2</sup>, para que estos surtan efectos legales en el Perú deben estar legalizados por los funcionarios consulares peruanos competentes, cuyas firmas deben ser autenticadas posteriormente por el área competente del órgano de línea consular, además de cumplir con los requisitos adicionales que contemple la legislación peruana para su validez en el Perú.

#### **4.6. DISPOSICIONES FINALES**

Todos los demás aspectos del presente procedimiento de selección no contemplados en las bases se rigen por la Ley y su Reglamento, así como por las disposiciones legales vigentes.

---

<sup>2</sup> Decreto Supremo que aprueba el Reglamento Consular del Perú y que modifica el Reglamento de la Ley del Servicio Diplomático de la República en lo que corresponde a los cargos de los funcionarios consulares.



## **SECCIÓN ESPECÍFICA**

### **CONDICIONES ESPECIALES DEL PROCEDIMIENTO DE SELECCIÓN**

(EN ESTA SECCIÓN LA ENTIDAD CONTRATANTE DEBE COMPLETAR LA INFORMACIÓN EXIGIDA, DE ACUERDO CON LAS INSTRUCCIONES INDICADAS)



## CAPÍTULO I GENERALIDADES

### 1.1. BASE LEGAL

- Ley N° 32069, Ley General de Contrataciones Públicas.
- Decreto Supremo N° 009-2025-EF, Decreto Supremo que aprueba el Reglamento de la Ley General de Contrataciones Públicas.
- Ley de Presupuesto del Sector Público para el año fiscal 2025.
- Ley de Equilibrio Financiero del Presupuesto del Sector Público del año fiscal 2025.
- Decreto Legislativo N° 1440, Decreto Legislativo del Sistema Nacional de Presupuesto Público.
- Ley N° 27444-Ley del Procedimiento Administrativo General.
- Código Civil vigente.
- Ley N° 27806-Ley de Transparencia y de Acceso a la Información Pública.
- Directivas y Lineamientos vigentes del OECE.
- Decreto Supremo N° 007-2008-TR - Texto Único Ordenado de la Ley de Promoción de la Competitividad, Formalización y Desarrollo de la Micro y Pequeña Empresa y del acceso al empleo decente, Ley MYPE.
- Decreto Supremo N° 008-2008-TR, Reglamento de la Ley MYPE.
- Decreto Supremo N° 013-2013-PRODUCE - Texto Único Ordenado de la Ley de Impulso al Desarrollo Productivo y al Crecimiento Empresarial.
- Ley N° 27815, Ley del Código de Ética en la Función Pública, y su Reglamento.

Las referidas normas incluyen sus respectivas modificaciones, de ser el caso.

### 1.2. ENTIDAD CONTRATANTE

Nombre : MUNICIPALIDAD DISTRITAL DE KIMBIRI  
RUC N° : 20178199251  
Domicilio legal : Jr. José Olaya N° 151-153, Cusco - La Convención - Kimbiri  
Teléfono: : -----  
Correo electrónico: : [logistica@munikimbiri.gob.pe](mailto:logistica@munikimbiri.gob.pe)

### 1.3. OBJETO DE LA CONVOCATORIA

El presente procedimiento de selección tiene por objeto la **CONTRATACION DEL SERVICIO DE CONSULTORIA DE OBRA PARA LA ELABORACION DEL EXPEDIENTE TECNICO DEL PROYECTO: CREACION DEL SERVICIO DE TRANSITABILIDAD VIAL INTERURBANA E EL CAMINO VECINAL TRAMO SAMANIATO A LA COMUNIDAD DE CANTA GALLO DEL DISTRITO DE KIMBIRI DE LA PROVINCIA DE LA CONVENCION DEL DEPARTAMENTO DE CUSCO, CUI N° 2615646**

### 1.4. CUANTÍA DE LA CONTRATACIÓN<sup>3</sup>

La cuantía de la contratación asciende a **CIENTO SETENTA Y CINCO MIL DOSCIENTOS CINCUENTA Y TRES CON 00/100 SOLES (S/ 175,253.00)** incluidos los impuestos de ley y cualquier otro concepto que incida en el costo total de la ejecución de la contratación.

<sup>3</sup> El monto de la cuantía de la contratación indicado en esta sección de las bases no debe diferir del monto de la cuantía de la contratación consignado en la ficha del procedimiento de selección en el SEACE de la Pladiscop. No obstante, de existir contradicción entre estos montos, prima el monto de la cuantía de la contratación indicado en las bases.



**“LÍMITES PARA LOS PROVEEDORES QUE CUENTEN CON EL BENEFICIO DE LA LEY N° 27037:**

Cuantía de la contratación	Límite Inferior	
	Con IGV	Sin IGV
[S/ 175,253.00]	[157,727.70]	[133,667.55]

**1.5. EXPEDIENTE DE CONTRATACIÓN**

El expediente de contratación fue aprobado el 11/07/2025 mediante Anexo 02 N° 58-2025-MDK/GM.

**1.6. FUENTE DE FINANCIAMIENTO**

[RECURSOS DETERMINADOS.]



## CAPÍTULO II DEL PROCEDIMIENTO DE SELECCIÓN

### 2.1 CRONOGRAMA DEL PROCEDIMIENTO DE SELECCIÓN

Según el cronograma de la ficha de selección de la convocatoria publicada en el SEACE de la Pladicipop.

### 2.2 CONTENIDO DE LAS OFERTAS

La oferta contiene un índice de documentos<sup>4</sup> y la siguiente documentación:

#### 2.2.1 Documentación de presentación obligatoria

##### 2.2.1.1 Documentos para la admisión de la oferta:

Los evaluadores verifican la presentación de los documentos señalados en el presente acápite. De no cumplir con lo requerido, la oferta se considera no admitida. Los evaluadores no pueden incorporar documentos adicionales para la admisión de la oferta a los establecidos en este acápite.

- a) Declaración jurada de datos del postor. **(Anexo N° 1)**
- b) Pacto de integridad **(Anexo N° 2)**
- c) Documento que acredite la representación de quien suscribe la oferta.

En caso de persona jurídica, copia del certificado de vigencia de poder del representante legal, apoderado o mandatario designado para tal efecto.

En caso de persona natural, copia del documento nacional de identidad o documento análogo. Cuando la persona natural cuente con apoderado, copia del poder otorgado y copia del documento nacional de identidad o documento análogo del apoderado.

En el caso de consorcios, estos documentos deben ser presentados por cada uno de los integrantes del consorcio que suscriba la promesa de consorcio, según corresponda.

#### **Advertencia**

*De acuerdo con el artículo 4 del Decreto Legislativo N° 1246, Decreto Legislativo que aprueba diversas medidas de simplificación administrativa, las entidades están prohibidas de exigir a los administrados o usuarios la información que puedan obtener directamente mediante la interoperabilidad a que se refieren los artículos 2 y 3 de dicho Decreto Legislativo. En esa medida, si la entidad contratante es usuaria de la Plataforma de Interoperabilidad del Estado – PIDE<sup>5</sup> y siempre que el servicio web se encuentre activo en el Catálogo de Servicios de dicha plataforma, no corresponde exigir el certificado de vigencia de poder y/o documento nacional de identidad.*

- d) Declaración jurada declarando que: (i) es responsable de la veracidad de los documentos e información de la oferta, y (ii) no se encuentra impedido para contratar con el Estado, de acuerdo con el artículo 33 de la Ley. **(Anexo N° 3)**
- e) Promesa de consorcio con firmas digitales, o en su defecto, firmas legalizadas, de ser el caso, en la que se consigne los integrantes, el representante común, el domicilio común

<sup>4</sup> La omisión del índice no determina la no admisión de la oferta.

<sup>5</sup> Para mayor información de las Entidades usuarias y del Catálogo de Servicios de la Plataforma Nacional de Interoperabilidad – PIDE ingresar al siguiente enlace <https://www.gob.pe/741-plataforma-nacional-de-interoperabilidad>





y las obligaciones a las que se compromete cada uno de los integrantes del consorcio, así como el porcentaje equivalente a dichas obligaciones. (**Anexo N° 4**)

- f) Documentación que acredite la desafectación del impedimento, en caso el proveedor al registrarse como participante hubiera presentado la Declaración Jurada de Desafectación del Impedimento (**Anexo N° 5**), de conformidad con el numeral 39.4 del artículo 39 del Reglamento

**Advertencia**

**El requisito indicado en el literal f) únicamente se solicita al proveedor que al registrarse hubiera presentado la Declaración Jurada de Desafectación del Impedimento.**

- g) Oferta económica (**Anexo N° 6**). En caso el requerimiento contenga prestaciones accesorias, la oferta económica individualiza los montos correspondientes a las prestaciones principales y las prestaciones accesorias.

En la oferta económica se incluye la estructura de costos, en el caso de consultoría de obras y de mantenimiento vial que incluye el diseño de la operación y mantenimiento.

### 2.2.1.2 Documentos para acreditar los requisitos de calificación

Incorporar en la oferta los documentos que acreditan los “**Requisitos de Calificación**” que se detallan en el Capítulo III de la presente sección de las bases.

**Importante para la entidad contratante**

*Se recuerda que la implementación de la Ficha Única del Proveedor (FUP) es progresiva. Asimismo, el Reglamento señala que el OECE informa mediante comunicado la implementación de los rubros de información que componen la FUP, así como la fecha a partir de la cual las entidades contratantes no pueden exigir la presentación a los proveedores de dicha documentación en los procedimientos de selección, debiendo verificarla directamente en la FUP.*

### 2.2.2 Documentación de presentación facultativa:

- 2.2.2.1 Incorporar en la oferta los documentos que acreditan los “**Factores de Evaluación**” establecidos en el Capítulo IV de la presente sección de las bases, a efectos de obtener el puntaje previsto en dicho Capítulo para cada factor.
- 2.2.2.2 Aquellos proveedores que sean MYPES pueden presentar la solicitud de bonificación del cinco por ciento (5%) por tener la condición de micro y pequeña empresa (**Anexo N° 17**).
- 2.2.2.3 En el caso de los proveedores que gocen del beneficio de la exoneración del IGV previsto en la Ley N° 27037, Ley de Promoción de la Inversión en la Amazonía, presentan adicionalmente una Declaración Jurada de cumplimiento de condiciones para la aplicación de la exoneración del IGV. (**Anexo N° 13**).
- 2.2.2.4 En el caso de los proveedores con domicilio en la provincia donde se presta el servicio o en las provincias colindantes, sean o no pertenecientes al mismo departamento o región, estos presentan adicionalmente la “Solicitud de Bonificación del diez por ciento (10%) por servicios prestados fuera de la provincia de Lima y Callao” (**Anexo N° 14**). El domicilio es el consignado en la constancia de inscripción ante el RNP.

**Advertencia**





Los evaluadores no pueden exigir al postor la presentación de documentos que no hayan sido indicados en los acápite "Documentos para la admisión de la oferta", "Requisitos de calificación" y "Factores de evaluación".

**Importante para la entidad contratante**

Esta disposición **solo** debe ser incluida en el caso de procedimientos de selección cuya cuantía de la contratación sea igual o menor a cincuenta (50) UIT:

En caso el participante o postor opte por presentar recurso de apelación y por otorgar la garantía mediante depósito en cuenta bancaria, se debe realizar el abono en:

<b><u>N° de Cuenta</u></b>	:	00 - 415 - 000065
<b><u>Banco</u></b>	:	BANCO DE LA NACION
<b><u>N° CCI<sup>6</sup></u></b>	:	018-415-000415000065-03

### 2.3 REQUISITOS PARA PERFECCIONAR EL CONTRATO

El postor ganador de la buena pro debe presentar los siguientes documentos para perfeccionar el contrato:

- Garantía de fiel cumplimiento del contrato, autorización de retención (**Anexo 7**) o declaración jurada comprometiéndose a presentar la garantía mediante fideicomiso (**Anexo 8**), de ser el caso.
- ~~Garantía de fiel cumplimiento por prestaciones accesorias, o autorización de retención (**Anexo 7**), de ser el caso. [ELIMINAR ESTE LITERAL EN CASO NO SE HAYA PREVISTO EN EL REQUERIMIENTO PRESTACIONES ACCESORIAS].~~
- Contrato de consorcio con firmas legalizadas ante notario público de cada uno de los integrantes de ser el caso.
- Código de cuenta interbancaria (CCI) o, en el caso de proveedores no domiciliados, el número de su cuenta bancaria y nombre de la entidad bancaria en el exterior.
- Copia de la vigencia del poder del representante legal del postor que acredite que cuenta con facultades para perfeccionar el contrato, cuando corresponda.
- Copia de DNI del postor en caso de persona natural o de su representante legal en caso de persona jurídica.
- Autorización de notificaciones durante la ejecución del contrato al correo electrónico contemplado en el contrato (**Anexo N° 9**).
- El detalle de los precios unitarios y gastos generales del precio ofertado.
- ~~El detalle del precio de la oferta de cada uno de los servicios que conforman el paquete [INCLUIR SOLO SI LA CONTRATACIÓN ES POR PAQUETE, CASO CONTRARIO, ELIMINAR ESTE LITERAL].~~
- Institución Arbitral elegida por el postor (**Anexo N° 10**).
- Copia de la documentación para acreditar los requisitos de calificación correspondientes a la capacidad técnica y profesional, de corresponder.
- Plan de trabajo con la memoria descriptiva de acuerdo al artículo 168 del Reglamento, en caso no haya sido evaluado durante el procedimiento de selección.

**Importante para la entidad contratante**

<sup>6</sup> En caso de transferencia interbancaria.



- El requisito señalado en el literal l) solo es solicitado en los procedimientos de selección que tengan como objeto consultoría de obras. En los demás casos, eliminar dicho literal.
- La Institución Arbitral es elegida por el postor ganador de la buena pro de la lista de instituciones arbitrales que haya propuesto la entidad contratante en las bases del procedimiento de selección. Para dicho efecto, al remitir los documentos para la suscripción del contrato, el postor ganador de la buena pro comunica a la entidad contratante la Institución Arbitral elegida de la referida lista, caso contrario, acuerda con la entidad contratante una Institución Arbitral distinta. En caso de falta de acuerdo, la Institución Arbitral es elegida de la mencionada lista por la entidad contratante de manera definitiva. Las partes pueden establecer estipulaciones adicionales o modificatorias del convenio arbitral, en la medida que no contravengan las disposiciones de la normativa de contrataciones públicas y/o las disposiciones especiales contenidas en la normativa general de arbitraje
- De conformidad con el artículo 88 del Reglamento, la acreditación de los requisitos de calificación correspondientes a la capacidad técnica y profesional del personal clave, se realiza para la suscripción del contrato únicamente cuando esta no haya sido considerada factor de evaluación o el procedimiento de selección no tenga etapa de precalificación. En estos últimos casos, la documentación es presentada como parte de los requisitos de calificación y se elimina este literal k).

- m) Dirección electrónica (correo electrónico) para efectos de notificación y número de celular del Contratista/Consultor para las comunicaciones durante la prestación del servicio.
- n) Detalle de datos del plantel profesional clave, como: Nombre y Apellidos, DNI, domicilio, correo electrónico y celular.
- o) Copia de DNI del plantel profesional clave.
- p) Colegiatura y habilitación profesional vigente del plantel profesional clave.

#### **Importante para la entidad contratante**

La entidad contratante, en la estrategia de contratación, puede sustentar la necesidad de solicitar documentación adicional para la suscripción del contrato, siempre que sea indispensable para el inicio de la ejecución del contrato y se verifique que el postor ganador tiene un plazo razonable para conseguir la referida información, considerando los plazos para la suscripción del contrato.

- q) Declaración Jurada actualizada de Desafectación de Impedimento (**Anexo N° 15**) y la documentación que acredite dicha desafectación.

#### **Advertencia**

- El requisito indicado en el literal n) únicamente se solicita si el postor adjudicado hubiera presentado la Declaración Jurada de Desafectación del Impedimento en el procedimiento de selección.
- De acuerdo con el artículo 4 del Decreto Legislativo N° 1246, las entidades están prohibidas de exigir a los administrados o usuarios la información que puedan obtener directamente mediante la interoperabilidad a que se refieren los artículos 2 y 3 de dicho Decreto Legislativo. En esa medida, si la entidad contratante es usuaria de la Plataforma de Interoperabilidad del Estado – PIDE<sup>7</sup> y siempre que el servicio web se encuentre activo en el Catálogo de Servicios de dicha plataforma, no corresponde exigir los documentos previstos en los literales e) y f) del presente numeral.
- En caso el postor declare la inaplicabilidad del impedimento Tipo 4.D del inciso 4 del numeral 30.1 del artículo 30 de la Ley, referido a las personas inscritas en el Registro de Deudores Alimentarios Morosos del Poder Judicial (REDAM) presenta la Declaración Jurada respectiva (Anexo N° 18).

<sup>7</sup> Para más información de las entidades usuarias y del Catálogo de Servicios de la Plataforma de Interoperabilidad del Estado – PIDE ingresar al siguiente enlace <https://www.gob.pe/741-plataforma-nacional-de-interoperabilidad>



## 2.4 PERFECCIONAMIENTO DEL CONTRATO

- 2.4.1 El contrato se perfecciona con la suscripción del documento que lo contiene. La entidad contratante suscribe el contrato mediante firma digital, en caso de que el postor adjudicado con la buena pro cuente con certificado digital emitido por una entidad de certificación, de acuerdo con la normativa de la materia. Excepcionalmente, la entidad contratante con el debido sustento puede proceder a la firma del contrato mediante medios manuales.

La suscripción del contrato se realiza en la **Oficina de Abastecimiento de la Municipalidad Distrital de Kimbiri**, sito en **Jr. José Olaya Nº 151 - 153 (Plaza Mayor de la Pacificación), Kimbiri – La Convención – Cusco**.

Para la suscripción del contrato el postor ganador de la buena pro debe presentar los requisitos en **Mesa de Partes de la Municipalidad Distrital de Kimbiri**, sito en **Jr. José Olaya Nº 151 - 153 (Plaza Mayor de la Pacificación), Kimbiri – La Convención – Cusco**.

### **Importante para la entidad contratante**

*En caso el procedimiento de selección se lleve a cabo por relación de ítems, o en aplicación del numeral 87.1 del artículo 87 del Reglamento, se puede perfeccionar el contrato con la recepción de una orden de servicio, siempre que el monto de la contratación no supere lo establecido para un concurso público abreviado y que la ejecución contractual no supere el año fiscal, en ese caso, se reemplaza este numeral por lo siguiente:*

*2.4.1 El contrato se perfecciona mediante la recepción de la orden de servicios.*



## **CAPÍTULO III**

### **REQUERIMIENTO DE [CONSIGNAR SEGÚN CORRESPONDA AL OBJETO DE LA CONTRATACIÓN]**



## REQUERIMIENTO PARA:

- CONSULTORÍAS DE OBRA
- CONSULTORÍAS DE OBRA PARA LA REHABILITACIÓN Y RECONSTRUCCIÓN POSTERIOR A EMERGENCIAS Y DESASTRES
- SEGUNDA CONVOCATORIA DE UN CONCURSO PÚBLICO PARA CONSULTORÍA DE OBRA





MUNICIPALIDAD DISTRITAL DE KIMBIRI  
LA CONVENCION - CUSCO  
Creado por Ley N° 25209/04-05-90



## MUNICIPALIDAD DISTRITAL DE KIMBIRI

**Oficina General de Estudios y Proyectos**

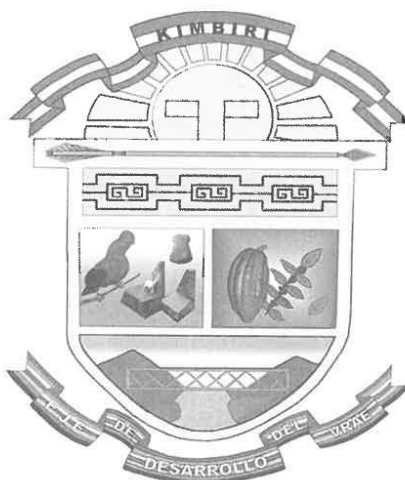

### TERMINOS DE REFERENCIA

CONTRATACIÓN DE SERVICIO DE CONSULTORÍA DE OBRA PARA LA ELABORACIÓN DEL EXPEDIENTE TÉCNICO DEL PROYECTO:

**"CREACION DEL SERVICIO DE TRANSITABILIDAD VIAL INTERURBANA EN EL CAMINO VECINAL TRAMO SAMANIATO A LA COMUNIDAD DE CANTA GALLO DEL DISTRITO DE KIMBIRI DE LA PROVINCIA DE LA CONVENCION DEL DEPARTAMENTO DE CUSCO", CUI N°2615646.**

MAYO – 2025

1-38







**MUNICIPALIDAD DISTRITAL DE KIMBIRI**  
**LA CONVENCION - CUSCO**

Creado por Ley N° 25209/04-05-90



**TERMINOS DE REFERENCIA**

**I. DENOMINACIÓN DE LA CONTRATACIÓN**

CONTRATACIÓN DE SERVICIO DE CONSULTORÍA DE OBRA PARA LA ELABORACIÓN DEL EXPEDIENTE TÉCNICO DEL PROYECTO: "CREACION DEL SERVICIO DE TRANSITABILIDAD VIAL INTERURBANA EN EL CAMINO VECINAL TRAMO SAMANIATO A LA COMUNIDAD DE CANTA GALLO DEL DISTRITO DE KIMBIRI DE LA PROVINCIA DE LA CONVENCION DEL DEPARTAMENTO DE CUSCO" CUI N° 2615646.

**II. FINALIDAD PÚBLICA DE LA CONTRATACIÓN**

La presente contratación tiene por finalidad contar con el estudio definitivo (expediente técnico) que muestreen base a los estudios de ingeniería y demás contenidos, la inversión requerida que permita la adecuada ejecución del proyecto con la finalidad de brindar mejores condiciones de transitabilidad vial interurbana en el camino vecinal del sector Santa Gallo del centro poblado de Samaniato del distrito de Kimbiri – La Convención – Cusco.

**III. ANTECEDENTES**

La Municipalidad Distrital de Kimbiri es un gobierno local con un enfoque de promoción del desarrollo, cuya apuesta social es el mejoramiento de las condiciones de vida de miles de familias que habitan en el ámbito del distrito, aplicando soluciones eficaces a los retos que afrontan las comunidades urbanas, rurales y nativas menos favorecidas, cuyo objetivo principal es el desarrollo económico y social de la población comprendida en su jurisdicción.

Es necesidad urgente contar con una integración vial entre la comunidad de Santa Gallo y Samaniato, y accesos a los servicios de transitabilidad vial, de esta forma contribuir a mejorar la calidad de vida de los pobladores, y acceso a los mercados locales con los productos estacionales de la zona, las cuales generan condiciones adecuadas para la población en su desarrollo humano.

Se toma en cuenta el área de estudio donde se ha logrado identificar como área de influencia del proyecto, al área comprendida por las parcelas agrícolas productivas de la comunidad Santa Gallo, que se tendrán con la ejecución del presente proyecto, con una vía de una longitud total de 3.5 km, el mejoramiento del camino vecinal permitirá mejorar las condiciones de acceso o transitabilidad a las áreas productivas, por lo que se incrementará los niveles de producción, productividad y competitividad agrícola que conllevará a mejorar las condiciones socioeconómicas de las familias de Santa Gallo

La población que se encuentra en el área de influencia del proyecto, desde su asentamiento en la zona, ha venido buscando medios y formas de transporte adecuados, por intermedio de los cuales pueda movilizarse hacia otras zonas, especialmente para trasladar sus productos hacia los mercados principales como la de Kimbiri capital, Centro poblado de Samaniato, y otros mercados locales, para obtener recursos para su alimentación y ofertar sus productos, así mismo mejorar los circuitos de atracción turística por la ubicación estratégica del Lugar.

2-38





**MUNICIPALIDAD DISTRITAL DE KIMBIRI**  
**LA CONVENCIÓN - CUSCO**

Creado por Ley N° 25209/04-05-90



Por ello, los pobladores de estas zonas, vienen solicitando el mejoramiento de la infraestructura vial, de tal manera que se garantice la Transitabilidad anual en forma segura y con costos de operación bajos.

En aras de cristalizar la ejecución del proyecto en cuestión, la Municipalidad Distrital de Kimbiri tiene por prioridad elaborar el Expediente Técnico del proyecto a fin de continuar la siguiente etapa del ciclo de inversión; en ese entender, a través de la Oficina General de Estudios y Proyectos propone la realización del estudio definitivo a nivel de Expediente Técnico del proyecto.

**IV. DESCRIPCIÓN GENERAL**

Nombre del proyecto de inversión/IOARR/actividad : CREACION DEL SERVICIO DE TRANSITABILIDAD VIAL INTERURBANA EN EL CAMINO VECINAL TRAMO SAMANIATO A LA COMUNIDAD DE CANTA GALLO DEL DISTRITO DE KIMBIRI DE LA PROVINCIA DE LA CONVENCIÓN DEL DEPARTAMENTO DE CUSCO

Código Único de Inversión (CUI) : 2615646  
o código idea, de corresponder

Ubicación : Departamento: Cusco.  
Provincia: La Convención.  
Distrito: Kimbiri.  
Centro Poblado: Samaniato  
Lugar: Canta Gallo.

Especialidad : Viales, Puertos y Afines.

Subespecialidad : Vías urbanas.

Tipología : Carreteras vecinales.



Objeto de la Contratación:	CONTRATACIÓN DE SERVICIO DE CONSULTORÍA DE OBRA PARA LA ELABORACIÓN DEL EXPEDIENTE TÉCNICO DEL PROYECTO: "CREACION DEL SERVICIO DE TRANSITABILIDAD VIAL INTERURBANA EN EL CAMINO VECINAL TRAMO SAMANIATO A LA COMUNIDAD DE CANTA GALLO DEL DISTRITO DE KIMBIRI DE LA PROVINCIA DE LA CONVENCIÓN DEL DEPARTAMENTO DE CUSCO" CUI N° 2615646.
Nivel de estudios de preinversión, según corresponda o expediente técnico del proyecto resuelto	Ficha técnica.

3-38







**MUNICIPALIDAD DISTRITAL DE KIMBIRI**  
**LA CONVENCIÓN - CUSCO**

Creado por Ley N° 25209/04-05-90



Documento y última fecha de actualización de la ficha técnica y/o estudio de preinversión	:	FORMATO N° 07-A, Fecha de viabilidad: 5/10/2023.
Tipo y número del procedimiento de selección que se convocó para la formulación, de corresponder.	:	No corresponde.

- La ficha técnica en versión digital se encuentra publicado en la plataforma del Sistema de Seguimiento de Inversiones – Invierte.pe, ingresando con el código de inversión en el siguiente enlace: <https://ofi5.mef.gob.pe/ssi/>

**4.1. Ubicación del proyecto**

**Ubicación del Distrito**

La zona del proyecto se ubica en el Distrito de Kimbiri de la Provincia La Convención del Departamento de Cusco, el cual se encuentra ubicado en la margen derecha del valle formado por el río Apurímac, entre los Distritos de Pichari y Manitea en la Provincia de La Convención, Departamento de Cusco. Comprende la zona natural rupa rupa o Selva Alta, abarcando varios pisos ecológicos. Como se parecía en el siguiente cuadro:

Cuadro N° 01

Departamento	Cusco
Provincia	La Convención
Distrito	Kimbiri
Centro Poblado	Samaniato
Lugar	Canta Gallo
Región Natural	Selva alta
Ubigeo	080907

**A. UBICACIÓN GEOGRÁFICA**



LA CONVENCIÓN

KIMBIRI

4-38





**MUNICIPALIDAD DISTRITAL DE KIMBIRI**  
**LA CONVENCIÓN - CUSCO**  
 Creado por Ley N° 25209/04-05-90



Imagen N° 01: Ubicación de localidad y beneficiarios



Fuente: GOOGLE EARTH.

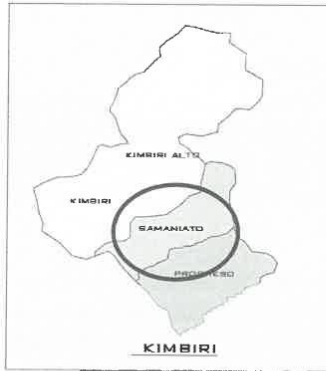
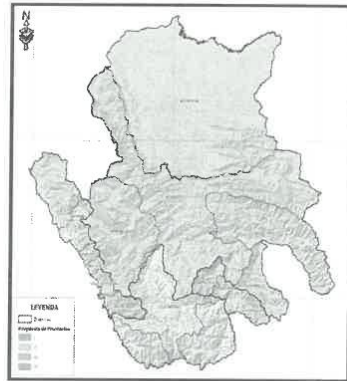
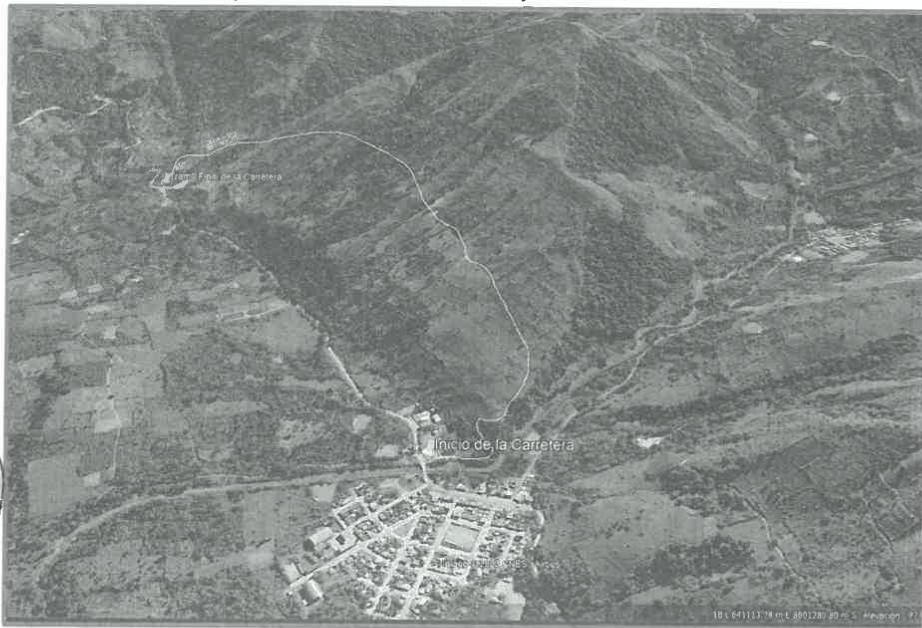

**V. OBJETIVOS DE CONTRATACIÓN**

**OBJETIVO GENERAL**

Contratar a una persona natural y/o jurídica para que brinde el servicio de consultoría de obra para la Elaboración del Expediente Técnico del proyecto: **"CREACION DEL SERVICIO DE TRANSITABILIDAD VIAL INTERURBANA EN EL CAMINO VECINAL TRAMO SAMANIATO A LA COMUNIDAD DE CANTA**

5-38





**MUNICIPALIDAD DISTRITAL DE KIMBIRI**  
**LA CONVENCION - CUSCO**

Creado por Ley N° 25209/04-05-90



**GALLO DEL DISTRITO DE KIMBIRI DE LA PROVINCIA DE LA CONVENCION DEL DEPARTAMENTO DE CUSCO" CUI N°2615646.**

**OBJETIVO ESPECIFICO**

Establecer los requisitos y condiciones en que debe ejecutar el consultor para la elaboración del expediente técnico denominado: **"CREACION DEL SERVICIO DE TRANSITABILIDAD VIAL INTERURBANA EN EL CAMINO VECINAL TRAMO SAMANIATO A LA COMUNIDAD DE CANTA GALLO DEL DISTRITO DE KIMBIRI DE LA PROVINCIA DE LA CONVENCION DEL DEPARTAMENTO DE CUSCO" CUI N°2615646.**

**VI. ALTERNATIVAS DEL PROYECTO DE INVERSIÓN**

**COMPONENTE 01:** Existente Pavimento: Construcción del pavimento de un solo carril a nivel de afirmado con e=0.20m en 3.419 Km, con un ancho de plataforma de 5.25 m y 4.5 m de ancho de calzada, con un talud de relleno de 1.00x1.00.

**COMPONENTE 02:** Existente obras de arte y drenaje: Construcción de obras de drenaje en el sistema vial con cunetas de 0.8X0.40, construcción de 6 unidades de alcantarillado de concreto tipo II - A(1.20X1.20), 7 unidades de alcantarilla de concreto tipo II - B (1.20X1.20), 4 unidades de alcantarillado tipo III, 02 unidades de alcantarillado TMC 48 tipo III (1.8X1.8), construcción de muro de contención de concreto armado F'C=210 KG/CM2 de 62 ml.

**COMPONENTE 03:** Existente actividades de conservación vial: Se realizará un fortalecimiento en la organización y conformación del comité de mantenimiento vial y una capacitación en conservación y mantenimiento de vías.

**COMPONENTE 04:** Existente Señalización y Seguridad Vial: Se implementa con 20 señalizaciones y elementos de seguridad vial de los cuales hay 4 señales informativas, 4 señalizaciones reglamentarias, 12 señalizaciones preventivas.

**VII. BASE LEGAL**

**EL EQUIPO TÉCNICO DE LA CONSULTORA** para elaborar el estudio definitivo deberá tener en cuenta **OBLIGATORIAMENTE** lo indicado en las siguientes Normas, Reglamentos y/o Directivas:

**7.1 MARCO GENERAL.**



La intervención a través de inversión está sujeto al Sistema Nacional de Programación Multianual y Gestión de Inversiones, Decreto Legislativo N° 1432, su Reglamento y Directiva N° 001-2019-EF/63.01 Directiva General del Sistema Nacional de Programación Multianual y Gestión de Inversiones para el proceso de la elaboración de proyectos de inversión.

**7.2 MARCO ESPECIFICO**

Los estudios deben enmarcarse dentro de los alcances de los dispositivos legales y técnicas vigentes del Sistema Nacional de Programación Multianual y Gestión de Inversiones en el Marco de INVIERTE PE y de acuerdo a la Directiva N° 002-2018-MDK/OFEP y normas vigentes del sector correspondiente, analizando principalmente aquellos que están directamente relacionados con la ejecución de los proyectos de protección y contingencia.

6-38







MUNICIPALIDAD DISTRITAL DE KIMBIRI  
LA CONVENCION - CUSCO

Creado por Ley N° 25209/04-05-90



- ❖ Directiva N°002-2018-MDK/OFEP, Directiva para la Formulación y Aprobación de Expedientes Técnicos y Estudios Definitivos de Proyectos y/o Actividades de Inversión a ser Ejecutados por la Municipalidad Distrital de Kimbiri – La Convención – Cusco, bajo la Modalidad de Administración Directa y/o Indirecta.
- ❖ Ley de Presupuesto del Sector Público para el Año Fiscal 2025.
- ❖ Ley N° 27972, Ley Orgánica De Municipalidades.
- ❖ Norma técnica de control Interno para el sector público, aprobado mediante resolución de contraloría N° 072-98CG.
- ❖ Ley de Procedimiento Administrativo General y modificatorias, Ley N° 27444.
- ❖ Texto Único Ordenado de la Ley N° 30225, Ley de Contrataciones del Estado, aprobado mediante D.S. N° 082-2019-EF.
- ❖ Decreto Legislativo N° 1432, que modifica el D.L. N° 1252, Decreto Legislativo que crea el Sistema Nacional de Programación Multianual y Gestión de Inversiones y deroga la ley N° 27293, ley del Sistema Nacional de Inversión Pública.
- ❖ Directiva N° 001-2019-EF/63.01, Directiva General del Sistema Nacional de Programación Multianual y Gestión de Inversiones aprobada por la Resolución Directoral N° 001-2019-EF/63.01(Publicado en el Diario Oficial "El Peruano", el 23 de Enero del 2019).
- ❖ Directiva N° 002-2017-EF/63.01, Aprueban Directiva para la Formulación y Evaluación en el Marco del Sistema Nacional de Programación Multianual y Gestión de Inversiones (Publicado en el Diario Oficial "El Peruano", el 22 de abril de 2017). Modificado por la Resolución Directoral N° 004-2017-EF/63.01 (Publicado en el Diario Oficial "El Peruano", el 12 de setiembre de 2017).
- ❖ Directiva N° 003-2017-EF/63.01, Directiva para la Ejecución de inversiones públicas en el Marco del Sistema Nacional de Programación Multianual y Gestión de Inversiones (Publicada en el Diario Oficial "El Peruano", el 20 de setiembre de 2017) Modificada por Resolución Directoral N° 006-2017-EF/63.01(publicada en el Diario Oficial "El Peruano", el 03 de octubre de 2017).
- ❖ Directiva N° 002-2018-MDK/OFEP, Directiva para la formulación y evaluación de estudios de pre inversión en el marco del Sistema Nacional de Programación Multianual y Gestión de Inversiones y para la formulación de Expediente Técnicos de Proyectos y Actividades de la Municipalidad Distrital de Kimbiri.
- ❖ Manual de Carreteras "Diseño Geométrico" (DG-2018), que es el Reglamento Nacional de Gestión de Infraestructura Vial aprobado por D.S. N° 034-2008-MTC.
- ❖ Especificaciones técnicas generales para construcción de carreteras (EG-2013), aprobado mediante RD N° 22-2013-MTC/14.
- ❖ Manual de Puentes (Nueva Versión Aprobada 2018), aprobada mediante RD N° 19-2018-MTC/14.
- ❖ Manual de Suelos, Geología, Geotecnia y Pavimentos, aprobado mediante RD N° 10-2014-MTC/14.
- ❖ Manual de Hidrología, Hidráulica y Drenaje, aprobado mediante RD N° 20-2011-MTC/14.
- ❖ Manual de inventarios viales, aprobado mediante RD N° 22-2015-MTC/14.
- ❖ Manual de Especificaciones Técnicas Generales para la Construcción de Carreteras No Pavimentados de Bajo Volumen de Tránsito (MTC EG-CBT 2008).
- ❖ Manual para el Diseño de Caminos No Pavimentados de Bajo Volumen de Tránsito (MTC).



**VIII. CONTRIBUCIÓN AL CIERRE DE BRECHAS DE INFRAESTRUCTURA DE ACCESO A SERVICIOS**

Las inversiones públicas seleccionadas son aquellas que cierran con mayor eficacia y eficiencia las principales brechas de infraestructura o de acceso a servicios en un territorio en particular y que

7-38





**MUNICIPALIDAD DISTRITAL DE KIMBIRI**  
**LA CONVENCIÓN - CUSCO**  
 Creado por Ley N° 25209/04-05-90



maximicen su contribución al bienestar de la sociedad. En este entender, la Oficina General de Estudios y Proyectos, OGEP, realiza el diagnóstico de brechas considerando los criterios de priorización aprobados por la Municipalidad Distrital de Kimbiri, que los proyectos se encuentren alineados con los objetivos priorizados, metas e indicadores establecidos en la programación multianual de inversiones y que efectivamente contribuya al cierre de brechas de infraestructura y servicios Operativos de acceso a servicios en un determinado ámbito geográfico.

**Cuadro N° 1: Responsabilidad Funcional**

<b>FUNCIÓN</b>	15: Transporte.
<b>DIVISIÓN FUNCIONAL</b>	033: Transporte Terrestre.
<b>GRUPO FUNCIONAL</b>	0066: Vías Vecinales.
<b>SECTOR RESPONSABLE</b>	Transportes y Comunicaciones.
<b>TIPOLOGÍA DE PROYECTO</b>	Carreteras Vecinales.

Fuente: ANEXO 2: Clasificador de Responsabilidad Funcional del Sistema Nacional de Programación Multianual y Gestión de Inversiones.

**Cuadro N°2: Responsabilidad Funcional**

SERVICIO PUBLICO CON BRECHA IDENTIFICADA Y PRIORIZADA	NOMBRE DEL INDICADOR DE CALIDAD	UNIDAD DE MEDIDA
SERVICIO DE TRANSITABILIDAD VIAL INTERURBANA	PORCENTAJE DE LA RED VIAL VECINAL POR IMPLEMENTAR	KM

**IX. ALCANCES Y DESCRIPCIÓN DEL SERVICIO**

El alcance de las actividades de consultor, sin ser limitativos, deberá abarcar mínimo lo siguiente:

- ✚ Estudios de ingeniería necesarios y suficientes e investigaciones de campo y laboratorio que permitan obtener la mejor solución técnica y económica.
- ✚ Para el caso de las especialidades de mecánica de suelos, geología y geotecnia abarcarán exploraciones necesarias y suficientes en los apoyos existentes con el objeto de verificar su comportamiento y resistencia actual teniendo en cuenta la necesidad del reforzamiento correspondiente.
- ✚ Diseños definitivos a nivel de construcción.



EL CONSULTOR se encargará de la elaboración del Estudio Definitivo del Proyecto dentro de los contenidos mínimos a desarrollar en el Expediente Técnico, que comprende la Memoria Descriptiva, Ingeniería Básica del Proyecto (estudios topográficos, estudio de diseño estructural de los pontones y puente, estudio de Geotecnia y Mecánica de suelos, impacto ambiental, estudio de geología y otros estudios que por naturaleza requiere el proyecto), Ingeniería del Proyecto (Cálculo y Análisis Estructural de acuerdo a las Normas Peruanas, Especificaciones Técnicas, Presupuesto, Presupuesto Analítico, Calendario de avance físico valorizado de obra, Cronograma de adquisición de materiales, Programación de ejecución de obra PERT-CPM, Planilla de metrados, Panel fotográfico, Planos en general, etc.). Asimismo, La Entidad facilitará a El Consultor la Ficha Técnica del proyecto ya mencionado.

8-38







MUNICIPALIDAD DISTRITAL DE KIMBIRI  
LA CONVENCION - CUSCO

Creado por Ley N° 25209/04-05-90



9.1. OBLIGACIONES DEL CONSULTOR

Sin exclusión de las obligaciones que corresponde a El Consultor, conforme a los dispositivos legales y reglamentarios vigentes, y que son inherentes al Servicio Contrato, éste se obliga y compromete a cumplir con lo siguiente:

- ❖ Elaborar el Expediente Técnico de acuerdo a la normatividad vigente.
- ❖ Efectuará la primera visita en forma conjunta con personal de la Oficina de Formulación de Estudios y Proyectos en el que se determinarán datos primarios como verificación de la zona, la topografía del proyecto, ubicación de calcatas y otros datos primarios.
- ❖ Efectuar los trabajos de campo que sean necesarios para verificar el estado de las características topográficas, geográficas, climáticas, geológicas e impacto ambiental, todos correspondientes a la zona del proyecto.
- ❖ Determinar las características del terreno, mediante la ejecución de estudios de suelo. El cual se incluye como parte de la Consultoría.
- ❖ Realizar charlas informativas sobre los alcances y metas del proyecto, cuya acta de realización servirá de sustento del proyecto.
- ❖ El proyectista deberá cumplir con los lineamientos establecidos dentro de la Dirección General para la Ejecución de Obras Públicas bajo la modalidad de Ejecución Presupuestaria por Administración Indirecta o encargo.
- ❖ El Consultor se compromete a mantener durante el estudio, constante comunicación con la comunidad beneficiaria, así también con las áreas responsables de la Municipalidad Distrital de Kimbiri, para las entregas parciales establecidas y subsanar las observaciones que pudieran realizar la Oficina de Supervisión, Evaluación y Liquidación de Inversiones referente al Estudio. Asimismo, deberá mantener las coordinaciones necesarias con los otros profesionales en las otras especialidades del proyecto.
- ❖ El Consultor deberá coordinar permanentemente con la Oficina de Formulación de Estudios y Proyectos, con la finalidad de obtener un proyecto de conformidad a los requerimientos de la Municipalidad Distrital de Kimbiri.
- ❖ No se considerará recibida la presentación de los estudios, cuando este se encuentre incompleta de escaso desarrollo, procediéndose de acuerdo a la normatividad vigente.
- ❖ Cumplir con el contrato de Consultoría y recabar la información básica sobre incorporación de criterios de diseño en los estudios respectivos.
- ❖ El Consultor realizará todos los estudios utilizando sus propios recursos y deberá proveerse del personal, equipos y materiales necesarios para poder cumplir con el servicio en el plazo fijado en los presentes Términos de Referencia.
- ❖ El Consultor, es directamente responsable de que el estudio se ejecute con la calidad técnica requerida en los Términos de Referencia y la propuesta técnica ofertada; por lo que, los errores u omisiones y las consecuencias cometidas por el o los profesionales de su equipo serán de su entera y exclusiva responsabilidad. El plazo de responsabilidad no podrá ser inferior a tres (3) años lo cual se encuentra establecido en las bases del Contrato y Código Civil. Por lo que, en caso de ser requerido por La Entidad, para absolver consultas u observaciones, no podrá negar su contestación y/o concurrencia.
- ❖ Los planos y documentos de todas las presentaciones deberán ser debidamente foliados, sellados y firmados por el personal responsable de cada especialidad, Consultor, jefe del Proyecto y/o Representante legal, siendo considerado como requisito imprescindible para proceder a su revisión. En caso de no complicarse dicha condición se aplicará lo establecido en otras penalidades.



9-38





MUNICIPALIDAD DISTRITAL DE KIMBIRI  
LA CONVENCION - CUSCO

Creado por Ley N° 25209/04-05-90



- ❖ Garantizar la participación del profesional mínimo que se exige en el presente documento, así como de los servicios equipos y personal técnico y auxiliar que garantice la buena y oportuna ejecución del Servicio.
- ❖ Todo cambio del personal profesional se hará previa aprobación de la Municipalidad Distrital de Kimbiri, el profesional reemplazado presentará el perfil del profesional que lo reemplazará con características similares o que superen lo ofertado en la especialidad correspondiente.
- ❖ Es responsabilidad del Consultor el cumplimiento de la programación de las metas previstas y de adoptar las medidas necesarias o correctivas para su cumplimiento.
- ❖ El consultor será el responsable por un adecuado planeamiento, programación y conducción de los estudios, así como por la calidad técnica del mismo, el cual deberá ser ejecutado en cumplimiento a los TDR y normativas vigentes para este tipo de proyecto.
- ❖ Desarrollar los estudios y las pruebas de campo respectivas con el propósito de garantizar un proyecto adecuado.
- ❖ Absolver en los plazos previstos, las observaciones dadas por La Entidad.

X. CONTENIDO MINIMO DEL EXPEDIENTE TÉCNICO

El consultor deberá elaborar y desarrollar el contenido del expediente según la Directiva N° 002-2018-MDK/OFEP, Directiva Vigente de Formulación y Aprobación de Expedientes Técnicos o Estudios Definitivos de Proyectos y/o Actividades de Inversión, o en función a las exigencias del sector. A continuación, se menciona los formatos mínimos que deberá contener el expediente Técnico. Así mismo el consultor tendrá que realizar el expediente según la estructura solicitada por la entidad donde se buscara financiamiento; deberán presentar el siguiente "Orden de Presentación".

DOCUMENTOS LEGALES:

- ✓ Ficha técnica de aprobación formato 07A.
- ✓ Formato N°08A.
  1. Formato N°08-A: Registros en la Fase de Ejecución para Proyectos de Inversión, debidamente Llenado y Con Firmas.
  2. Informe de Consistencia: Acción Por la Cual la UF Corroborara Que el Resultado del Expediente Técnico con Respecto al Estudio de Preinversión Declarado Viable y la Concepción Técnica Permanece Inalterada y Que de Cumplen con las Condiciones del Dimensionamiento y Viabilidad del Proyecto de Inversión (sustentado exhaustivamente).
  3. Informe Técnico de Modificaciones: En la etapa de la Elaboración del Expediente Técnico Un proyecto de inversión puede tener modificaciones; y dichas modificaciones no afectan la concepción técnica; por tanto, es responsabilidad del CONSULTOR sustentar mediante un informe técnico de dichas modificaciones a la UF. La UF debe contar con dicha información para su evaluación y registro en el Banco de Inversiones antes de la aprobación del expediente técnico o documento equivalente). Si las modificaciones incluyen la Modalidad de Ejecución del Proyecto a Administración Directa, el Expediente Técnico se Desarrollará y/o Elaborará estrictamente sujeto a la Directiva N° 017-2023- CG/GMPL: "Ejecución de Obra Pública por Administración Directa".
- ✓ Copia de contrato de elaboración y evaluación del expediente técnico.



DATOS TÉCNICOS GENERALES:

- ✓ Formato FF-01-Ficha Técnica del Proyecto.
- ✓ Formato FF-02-Memoria Descriptiva del Proyecto.

10-38







**MUNICIPALIDAD DISTRITAL DE KIMBIRI**  
**LA CONVENCIÓN - CUSCO**

Creado por Ley N° 25209/04-05-90



- ✓ Formato FF-03-Estudio de Impacto Ambiental.
- ✓ Formato FF-04-Especificaciones Técnicas.

**COSTOS Y PRESUPUESTOS:**

- ✓ Formato FF-05A-Resumen de Presupuesto por componentes (por contrata).
- ✓ Formato FF-05A1-Resumen de Presupuesto por componentes (por contrata).
- ✓ Formato FF-05B-Resumen de Presupuesto por componentes (Por Administración Directa)
- ✓ Formato FF-05B1-Resumen de Presupuesto por Sub presupuesto (Por Administración Directa)
- ✓ Formato FF-06-Resumen de Cuadro de Presupuesto Analítico General.
- ✓ Formato FF-07A-Cuadro de Presupuesto Analítico General (Por Contrata).
- ✓ Formato FF-07B-Cuadro del Presupuesto Analítico General (Por Administración Directa).
- ✓ Formato FF-08A-Presupuesto General (Por Contrata).
- ✓ Formato FF-08B-Presupuesto General (Por Administración Directa).
- ✓ Formato FF-09-Resumen de Gastos Generales.
- ✓ Formato FF-09GF-Análisis de Gastos Generales Fijos (GGF).
- ✓ Formato FF-09GV-Análisis de Gastos Generales Variables (GGV).
- ✓ Formato FF-10GS-Desagregado de Gastos de Supervisión.
- ✓ Formato FF-10GL-Desagregado de Gastos de Liquidación.
- ✓ Formato FF-10GE-Desagregado de Gastos de Evaluación.
- ✓ Formato FF-10GP-Desagregado de Gastos de Gestión del Proyecto.
- ✓ Formato FF-10ET-Desagregado de Elaboración de Expediente Técnico.
- ✓ Formato FF-11-Resumen de Metrados.
- ✓ Formato FF-12-Sustentación de Metrados.
- ✓ Formato FF-13-Análisis de Costos Unitarios.
- ✓ Formato FF-14-Relación de Insumos al Costo Directo.
- ✓ Formato FF-15-Fórmula Polinómica (Inc. Agrupamiento Preliminar).
- ✓ Formato FF-16-Desagregado de Herramientas Manuales.

**PROGRAMACION DE OBRA**

- ✓ Formato FF-17- Cronograma de Ejecución del Proyecto PERT-CPM.
- ✓ Formato FF-18-Cronograma Valorizado de Ejecución del Proyecto.
- ✓ Formato FF-19-Cronograma de Requerimiento de Materiales.
- ✓ Formato FF-20-Cronograma de Requerimiento de Maquinaria y Equipo.
- ✓ Formato FF-21-Cronograma de Requerimiento de Mano de Obra.

**OTROS**

- ✓ Anexo 01-Estudio Básicos; Estudio Topográfico, Estudio Hidrológico e Hidráulico, Estudio de Mecánica de Suelos, Geológico, Geotécnico y Canteras y fuentes de agua, Estudio de Impacto ambiental, certificado por MTC, CIRA, Evaluación de gestión de riesgos según reglamento OSCE, Manual de operación y mantenimiento, estudios económicos. Plan de desvío Vehicular, Plan de seguridad y salud ocupacional.
- ✓ Anexo 02-Calculos y Datos de Diseño. (diseño de vías, obras de arte, si de existir puentes y pontones).
- ✓ Anexo 03-Fotografías del Estudio.

11-38







MUNICIPALIDAD DISTRITAL DE KIMBIRI  
LA CONVENCION - CUSCO

Creado por Ley N° 25209/04-05-90



- ✓ Anexo 04-Planos Constructivos.
- ✓ Anexo 05-Cotizaciones. 03 cotizaciones por insumos equipo y/o Servicio con proformas que contengan el logo RUC, fecha de cotización y firma del proveedor.
- ✓ Anexo 06- Documentos de Sostenibilidad (Acta de libre disponibilidad del terreno, para botadero, Cantera, fuentes de agua, y documentos de donación de terrenos por el propietario afectados con el eje de la vía, Acta de operación y mantenimiento del proyecto, Acta de Socialización y aceptación del proyecto por parte de los Beneficiarios, padrón de beneficiarios otros).
- ✓ Anexo 07 – Gestión de riesgos de conformidad a la Directiva del Organismo Especializado de Contrataciones Públicas (OECE).

Los formatos anteriores descritos son para la ejecución de obras que maneja la Municipalidad Distrital de Kimbiri, sin embargo, si se buscara financiamiento en otras entidades, los expedientes técnicos se elaboraran de acuerdo a los formatos que manejen los sectores al cual se presentaran.

A fin de tener mayor objetividad en el desarrollo del contenido de los items del presente acápite, se está indicando los posibles casos y normas que precisan o exoneran la presentación o realización de trámites, estudios o gestiones específicas, según corresponda.

**A) ANEXO 1: ESTUDIOS BÁSICOS**

Los Estudios Básicos deberán desarrollar o contener los siguientes aspectos:

**A.1) Estudio Topográfico:**

**a) Levantamiento Topográfico y Trazo**

- Para el cálculo de las coordenadas (UTM) de los vértices de la poligonal definitiva, se tomarán como referencia las coordenadas de los hitos geodésicos oficiales (IGN) más cercanos que existan en la zona.
- La georreferenciación se hará estableciendo pares de puntos de control geográfico mediante coordenadas UTM con una equidistancia no mayor de 10 Km. ubicados a lo largo de la carretera. Los puntos seleccionados estarán en lugares cercanos y accesibles que no sean afectados por las obras o por el tránsito peatonal y de acémilas. Los puntos serán monumentados en concreto de manera fija, asegurando su permanencia en el terreno.
- El sistema de referencia será único para cada proyecto y todos los trabajos topográficos necesarios para este proyecto estarán referidos a ese sistema. Se utilizará coordenadas planas (topográficas) en vértices de coordenadas UTM. Las cotas o elevaciones se referirán al nivel medio del mar.
- El método utilizado para orientar el sistema de referencia y para ligarlo al sistema UTM del IGN se describirán en la memoria descriptiva.
- Para efectos de la georreferenciación, debe tenerse en cuenta que el Perú está ubicado en las zonas 17, 18, 19 y en las bandas M, L, K, según la designación UTM. El elipsoide utilizado es el World Geodetic System 1984 (WGS-84).
- Los puntos de la poligonal definitiva y los Pl's del eje del diseño geométrico deberán ser replanteados y referidos a marcas en el terreno; dichos puntos se monumentarán en concreto de manera que sean inamovibles y, en el caso de los puntos de poligonal, se ubicarán fuera del área de las explanaciones.
- El ajuste topográfico se efectuará en relación a los puntos de control geográfico contiguos.
- El consultor deberá presentar los sustentos de la compensación de la poligonal establecida para el levantamiento topográfico.



12-38





MUNICIPALIDAD DISTRITAL DE KIMBIRI  
LA CONVENCIÓN - CUSCO

Creado por Ley N° 25209/04-05-90



- Las nivelaciones se cerrarán cada 500 m colocándose un Bench-Mark (BM) de concreto en lugares debidamente protegidos, referidos a otros puntos inamovibles y con marcas en el terreno y fuera del alcance del área de explanaciones. Se adjuntará al estudio registro fotográfico y croquis de ubicación de los BM's; además, presentará, la verificación de cierre de cada BM.
  - Los trabajos de nivelación y seccionamiento se harán en todas las estacas del eje, levantando el perfil longitudinal del terreno tomando como punto de referencia las cotas de los BM's del IGN más cercanos que existen en la zona o de los hitos geodésicos.
  - La precisión de los trabajos topográficos, tanto en altimetría como en planimetría, se verificará teniendo en cuenta las tolerancias máximas permitidas en la normativa vial vigente.
  - El estacado de la vía debe ser cada 20 m en tangente y no mayor de 10 m en curvas, dichas estacas estarán niveladas y marcadas convenientemente, para poder ser identificadas en la ejecución del estudio. Estas distancias se reducirán en casos de existir variaciones importantes del terreno que sean necesarios mostrar en los planos.
  - Se estacarán todos los puntos importantes del eje, como los PCs, Pis, PTs, cambios de corte a relleno y viceversa, ubicación de obras de arte y drenaje, entre otros.
  - Las secciones transversales serán levantadas en cada estaca del eje vial definido por EL CONSULTOR, en un ancho no menor de 25 m. a cada lado del eje, debiendo permitir la óptima evaluación del trazo a proyectar y de los volúmenes de movimiento de tierras.
  - Se efectuarán levantamientos topográficos complementarios en sectores que requieran mayor detalle como: canteras, depósitos de material excedente, sectores críticos, puentes, áreas que serán afectadas (propiedad de terceros) producto de la construcción de la vía. De igual manera, se realizarán levantamientos topográficos complementarios de las zonas arqueológicas identificadas, a fin de cuantificar y cualificar el nivel y tipo de impacto.
  - El levantamiento topográfico de las estructuras tipo puente que demande el proyecto, se deberá desarrollar en base al Manual de Hidrología, Hidráulica y Drenaje, y al Manual de Diseño de Puentes del MTC vigentes.
  - EL CONSULTOR deberá describir los trabajos topográficos realizados del terreno concerniente al estudio, entregar la base de datos y TIN (red de triángulos irregulares) de todos los levantamientos topográficos realizados.
  - Los informes deberán detallar las referencias preliminares consultadas, la descripción y las características técnicas del equipo utilizado para la toma de datos, la metodología seguida para los trabajos de campo, el procesamiento de los datos de campo y la obtención de los resultados. Deberá indicarse las áreas levantadas, longitud de poligonales, magnitud de los errores de cierre, localización de puntos de control y puntos para replanteo.
  - El Consultor deberá proporcionar personal calificado, el equipo necesario y materiales que se requieran para el levantamiento topográfico, replanteo, estacado, referenciación, monumentación, cálculo y registro de datos para el control del proyecto.  
Se implementarán cuadrillas de topografía en número suficiente para tener un flujo ordenado de operaciones que permitan la ejecución de los trabajos de acuerdo a los programas y cronogramas propuestos.
  - Se deberá implementar el equipo de topografía necesario, capaz de trabajar con el grado de precisión necesario, que permita cumplir con las exigencias y dentro de los rangos de tolerancia especificados.
- b) Trazo y Diseño geométrico de la carretera**
- El proyecto será diseñado tomando como base preliminar los criterios expuestos en el estudio del Perfil, en lo que corresponde al trazado propuesto, rasante y la sección transversal del camino proyectado; cualquier cambio, deberá ser sustentando de forma técnica y económica en función a los estándares técnicos precisados en el Manual de Diseño Geométrico de Carreteras DG – 2018.



13-38







MUNICIPALIDAD DISTRITAL DE KIMBIRI  
LA CONVENCIÓN - CUSCO

Creado por Ley N° 25209/04-05-90



- Utilizando los planos de levantamiento topográfico, el consultor proyectará el alineamiento horizontal y vertical de la vía y obtendrá perfiles y secciones definitivas de la misma, de manera de obtener los metrados con la suficiente aproximación.
- El proyecto requiere conseguir un alineamiento horizontal homogéneo, donde tangentes y curvas se sucedan armoniosamente, evitando en lo posible la utilización de radios mínimos y pendientes máximas. Deberá clasificar la vía, indicar el código de la ruta en estudio, el tipo de estudio a realizar y mencionará el derecho de vía, para lo cual deberá coordinar con la autoridad competente.
- Deberá proponer y justificar los parámetros y elementos básicos del diseño vial, como: velocidad directriz, sección transversal de diseño, tipo de superficie de rodadura, distancias de visibilidad de parada y sobrepaso, curvas horizontales, radio mínimo, peralte máximo, sobreanchos en curvas circulares, curvas verticales, pendientes mínimas y máximas, ancho de calzada, ancho de bermas y plazoletas de cruce, en concordancia con la clasificación del camino, la demanda proyectada, el tipo de topografía, suelos, clima, etc., según lo más conveniente de acuerdo al Manual de Diseño Geométrico de Carreteras DG – 2018 y al Manual de Especificaciones Técnicas Generales para Construcción EG-2013.
- En lo posible, en las zonas que no tengan el ancho indicado se deberá coordinar con las autoridades y propietarios de los terrenos para lograr mejorar el ancho de la vía en estudio.

**A.2) Estudio de Hidrología y Drenaje:**

El sistema de drenaje es un aspecto importante para cualquier tipo de intervención de los trabajos en una carretera (construcción, mejoramiento, rehabilitación y mantenimiento), ya que el funcionamiento del sistema de drenaje (alcantarillas de paso, tajeas, badenes y desviadores de agua, cunetas, subdrenes y puentes) permite la durabilidad y preservación de la vida útil de la calzada y del medio ambiente. Para el mejoramiento de la carretera se tendrá en cuenta las siguientes consideraciones:

- a. Revisar y recopilar la información hidrometeorológica y cartográfica disponible en la zona de estudio, elaboradas o monitoreadas por instituciones autorizadas (IGN, Senamhi, etc.). La representatividad de la información debe contar con un mínimo de 25 años de registro, incluyendo los años en que se han registrado los eventos del fenómeno "El Niño". La información debe ser presentada con el sello de las entidades.
- b. Describir las condiciones actuales de las estructuras de drenaje existente y proyectado. Se debe incluir los sectores críticos de la vía.
- c. Elaborar el análisis estadístico de la precipitación, incluyendo los cálculos y resultados de la prueba de bondad de ajuste, precipitaciones para diferentes períodos de retorno y las curvas de intensidad – duración – frecuencia.
- d. Determinación del Periodo de Retorno de acuerdo al tipo de obra de drenaje propuesta.
- e. Delimitación de las cuencas, subcuencas y/o quebradas que son interceptadas por la carretera. Se debe incluir cuadros con los parámetros geomorfológicos de cada cuenca incluyendo el área, perímetro, longitud de cauce, cota máxima y mínima del cauce y tiempo de concentración.
- f. Estimación del caudal máximo de cada estructura de drenaje propuesta mediante modelos hidrológicos computarizados o modelos hidrológicos adecuados.
- g. Elaborar el inventario vial de las estructuras de drenaje proyectadas y plantear la alternativa de solución según su estado situacional de cada una de ellas, según el formato modelo que recomienda el "Manual de inventarios viales", aprobado mediante R.D.N° 22-2015-MTC/14. A continuación se incluyen los parámetros mínimos que debe incluir el inventario, el inventario se realizará de existir obras de artes existentes caso contrario omitir.
- h. Elaborar los planos de ubicación, red de estaciones, delimitación de cuencas, plano clave, diagrama de drenaje longitudinal y plano de secciones transversales de drenaje.
- i. Incluir los anexos de cálculo, para la verificación de los resultados hidrológicos e hidráulicos.



14-38





MUNICIPALIDAD DISTRITAL DE KIMBIRI  
LA CONVENCIÓN - CUSCO

Creado por Ley N° 25209/04-05-90



- j. En caso se requiera reemplazar estructuras existentes, la sección hidráulica de las estructuras proyectadas debe ser igual o mayor a las originales.
- k. Debe ponerse énfasis en el óptimo funcionamiento del sistema de drenaje: cuneta y la alcantarilla de desfogeo o de alivio, teniendo en cuenta que la solución que se plantee garantice la operatividad del drenaje superficial en las épocas de avenida.
- l. El dimensionamiento de las obras de drenaje a proyectar/reemplazar se efectuará de acuerdo a los resultados del Estudio de Hidrología, basado en series estadísticas a partir de la información meteorológica de eventos máximos disponibles en el área del estudio.
- m. Las capacidades hidráulicas de las cunetas se diseñarán en función a la precipitación máxima diaria de la estación seleccionada para el análisis y el área de influencia.
- n. De acuerdo a la evaluación de campo y propuestas de diseño, de ser necesario se deberán definir los sectores que requieran elevar la cota de la subrasante por razones de hidrología y drenaje.
- o. Para el caso de alcantarillas, badenes, y cunetas, se deberá analizar y determinar: tipo, ubicación (progresiva), parámetros hidráulicos y dimensiones finales.
- p. Para el caso de Puentes, se deberá analizar y determinar: tipo, ubicación (progresiva), sentido del flujo, batimetría o topografía, NAME, socavaciones (general, contracción, local, etc.), galibo, parámetros hidráulicos, y dimensiones finales, adjuntándose el perfil longitudinal del cauce, y la sección transversal en el eje del puente o pontón, visualizándose todos los niveles solicitados para su determinación. Además, se deberá incluir el diseño de la obra de protección en los estribos.
- q. En el capítulo de CONCLUSIONES, consolidar cuantitativamente las estructuras de drenaje propuestas en el estudio.
- r. Toda documentación relacionada a la obtención de la información hidrológica y cartográfica básica necesaria que permita definir el régimen hídrico en la zona estudiada, es responsabilidad de EL CONSULTOR y deberá formar parte del informe técnico respectivo.
- s. Para los cálculos hidrológicos e hidráulicos se debe tomar en cuenta las consideraciones dadas en el Manual de Hidrología, Hidráulica y Drenaje del MTC.

**A.3) Estudio Geológico:**

- a) En base de la geología regional publicada por el Ingemmet se ubicará el cuadrángulo de la zona de estudio. Se dibujará el eje de la carretera (de acuerdo al levantamiento topográfico efectuado) a ser evaluada y se analizará las formaciones geológicas y estructuras que cortan la carretera con su respectiva leyenda estratigráfica, adjuntando el plano a escala 1/100,000.
- b) En base a los planos geomorfológicos publicados por el Ingemmet se determinarán las unidades geomorfológicas que se encuentra en la carretera, adjuntando el plano geomorfológico respectivo.
- c) En base al levantamiento topográfico a escala 1/2000 se efectuará el levantamiento geológico, geotécnico y geodinámico local al detalle de la carretera con su respectiva leyenda geológica-geotécnica.
- d) En base a la geología local se elaborará el cuadro de clasificación de materiales de corte de acuerdo al tipo de suelo y se determinará el talud adoptar, y que deberán estar concordantes a las secciones transversales.
- e) Se desarrollará el capítulo de Geodinámica externa de acuerdo a la evaluación efectuada en el campo. Los parámetros principales a ser evaluados son:
  - 1.- Magnitud (puede ser alta, mediana o baja)
  - 2.- Causas de su ocurrencia.
  - 3.- Consecuencias.



15-38







MUNICIPALIDAD DISTRITAL DE KIMBIRI  
LA CONVENCIÓN - CUSCO  
Creado por Ley N° 25209/04-05-90



- 4.- Nivel de riesgo (alta, mediana o baja).
- 5.- Agentes desestabilizantes.
- 6.- Reactivación.
- 7.- Medidas correctivas.

**A.4) Estudio Geotécnico y/o Mecánica de suelos:**

**Estudio de Suelos**

Los trabajos a efectuarse tanto en campo, laboratorio y gabinete, están orientados a desarrollar las actividades que permitan evaluar la conformación del terreno natural, establecer las características físico-mecánicas del terreno natural y la estructura de la subrasante.

Los trabajos están orientados a desarrollar las actividades que permitan evaluar la conformación del terreno natural y la estructura de la sub rasante, para lo cual como mínimo:

- a) Se recopilará toda la información sobre las características y estado del terreno, a lo largo del tramo por donde se habrá de construir la vía.
- b) EL CONSULTOR deberá establecer el Perfil Estratigráfico (Horizontal 1:10000 y Vertical 1:12.5) del suelo por donde está proyectado la vía.
- c) EL CONSULTOR para definir el Perfil Estratigráfico deberá efectuar prospecciones de estudio. Las prospecciones no deben ser menores de 04 por km (una cada 250 m. mínimo), distanciadas uniformemente, en forma alternada (izquierda – derecha) y dentro de la faja (ancho de calzada) de la vía proyectada; en caso de haber diferenciación en las características de los estratos entre calicatas contiguas ó de encontrarse sectores críticos (suelos inestables, saturados, orgánicos, etc.) se hará una calicata adicional entre ambas.
- d) La profundidad de estudio será como mínimo de 1.50 m debajo de la línea de subrasante proyectada.
- e) EL CONSULTOR, presentará las vistas fotográficas de la totalidad de calicatas que efectúe, en las que se pueda apreciar los estratos encontrados y la profundidad de la calicata.
- f) EL CONSULTOR por cada calicata efectuada presentará un Registro de Excavación (columna estratigráfica), donde:
  - i. Indicará los espesores y descripción (tipo de material, color, humedad, compacidad, etc.) de cada uno de los estratos encontrados, (incluyendo la capa superficial).
  - ii. Presentará vistas fotográficas de cada una de las calicatas, donde se aprecie los estratos encontrados y la profundidad de cada excavación.
- g) EL CONSULTOR analizará y evaluará las muestras, ejecutando ensayos en el laboratorio de suelos y materiales en conformidad con las Normas EM-2000, ASTM, AASHTO y NTP, mismas que deben estar respaldados por certificados expedidos por un laboratorio reconocido, siendo responsable de la exactitud y confiabilidad de los resultados.
- h) Los ensayos de laboratorio de Mecánica de Suelos a efectuarse a las muestras de cada estrato encontrado en cada prospección (calicata), se desarrollarán de acuerdo al Manual de Ensayos de Materiales para Carreteras del MTC (EM-2016) y serán:
  - Análisis Granulométrico por tamizado.
  - Humedad Natural.
  - Límites de Atterberg (Limite Líquido, Limite Plástico, Índice de Plasticidad).
  - Clasificación de Suelos por los Métodos SUCS y AASHTO.
- i) La cantidad de material muestreado debe ser tal que permita efectuar ensayos de verificación, en especial de los estratos seleccionados para la ejecución de Proctor.
- j) La evaluación deberá determinar la presencia o no de suelos orgánicos, expansivos en cuyo caso las calicatas podrían ser más profundas. Se indicará claramente su ubicación, longitud y



16-38





MUNICIPALIDAD DISTRITAL DE KIMBIRI  
LA CONVENCIÓN - CUSCO

Creado por Ley N° 25209/04-05-90



- profundidad de dicho sector y se darán recomendaciones concretas sobre el tratamiento a realizarse durante el proceso constructivo.
- k) EL CONSULTOR elaborará el Perfil Estratigráfico de la vía proyectada, considerando las cotas del terreno, en base a la información tomada en campo y a los resultados de ensayos de laboratorio; indicando tipo, espesor de los diferentes estratos de suelos, asimismo sus características como densidad, humedad, valor soporte, plasticidad, etc.
  - l) Evaluará el Perfil Estratigráfico y de acuerdo a las características físico – mecánicas, determinará sectores críticos y sectores de características homogéneas.
  - m) EL CONSULTOR además de los Certificados de ensayos de laboratorio debe presentar cuadros Resúmenes de los Resultados de Ensayos, en donde se indique: Numero de Calicata, Progresiva, Muestra, Profundidad del Estrato, Porcentajes de Material Retenido en las Mallas: N° 04 y N° 200, Constantes Físicas (Limite Líquido e Índice de Plasticidad), Humedad Natural, Clasificación SUCS y AASHTO, Proctor (Máxima Densidad Seca y Óptimo Contenido de Humedad).
  - n) En el Perfil Estratigráfico de acuerdo a lo señalado por la Highway Research Board, se representará en forma gráfica, los tipos de suelos, espesor de los diferentes estratos, características físico – mecánicas de cada uno de los estratos de acuerdo a resultados de ensayos de laboratorio, nivel freático y demás observaciones que considere EL CONSULTOR.
  - o) Las calicatas deben ser protegidas, para su evaluación y estar debidamente referidas a las progresivas que correspondan para su ubicación. Por seguridad vial, las calicatas serán debidamente rellenadas y compactadas una vez que haya sido concluida la evaluación y el muestreo de cada uno de los estratos de la prospección, en este caso se incorporará al fondo de la calicata una etiqueta plastificada como identificación de cada una; en caso de incumplimiento el consultor asumirá la responsabilidad por los daños y perjuicios a terceros.
  - p) La Memoria Descriptiva del Estudio de Suelos, deberá considerar la descripción de los suelos encontrados, condición actual de la superficie y condición estructural del terreno de fundación; ubicación de materiales inadecuados (suelos orgánicos y/o expansivos), suelos débiles (si los hubiera) presencia de nivel freático, análisis de la totalidad de los resultados de ensayos de laboratorio; con sus recomendaciones, tratamiento, soluciones y demás observaciones al respecto que considere EL CONSULTOR.
  - q) El estudio debe especificar las profundidades (espesores), anchos y longitudes, así como de los cortes de taludes, indicando las características del material, el procedimiento constructivo y los metrados correspondientes.
  - r) EL CONSULTOR será el responsable de la exactitud y confiabilidad de todos los resultados.

**Estudio de Canteras y botaderos**

Los trabajos a efectuarse tanto en campo, laboratorio y gabinete, están orientados a desarrollar las actividades que permitan evaluar y establecer las características físico-mecánicas de los agregados procedentes de las canteras para determinar su calidad y usos en los diferentes requerimientos de Obra; para lo cual como mínimo:

- a) Se localizarán como mínimo dos (02) canteras por cada 10 Km. que serán utilizadas en el desarrollo del proyecto, áreas de préstamo de material para conformar los rellenos, así como agregados pétreos para la elaboración de concretos hidráulicos, a las que inicialmente se propondrán con las estimaciones necesarias o serán descartadas según la experiencia del especialista.
- b) Se seleccionarán únicamente aquellas que demuestren que la calidad y cantidad de material existente son adecuadas y suficientes para la construcción vial y que cumplan con las Especificaciones Técnicas Generales para la Construcción de Carreteras (EG-2013) y además con los criterios ambientales establecidos en el Plan de Manejo Ambiental del MTC.

17-38







MUNICIPALIDAD DISTRITAL DE KIMBIRI  
LA CONVENCIÓN - CUSCO

Creado por Ley N° 25209/04-05-90



- c) Se efectuará el levantamiento topográfico solo de aquellas canteras que se utilizarán en el proyecto para determinar los usos, volumen y potencia del banco de materiales, debiendo ser delimitadas en el terreno mediante hitos de fácil ubicación. Asimismo, se precisarán las coordenadas UTM de las canteras.
- d) Las Canteras serán analizadas y clasificadas, evaluando su calidad, potencia, rendimiento, accesibilidad, estado de las vías de acceso y por su situación legal (libre disponibilidad).
- e) EL CONSULTOR calculará el volumen de material utilizable y desechable y recomendará, el periodo y oportunidad de utilización, calculando el rendimiento para cada uso; señalará el procedimiento de explotación y su disponibilidad para proporcionar los diferentes tipos de materiales a ser empleados en la Obra (Rellenos, Afirmado, Concreto Hidráulico, etc.).
- f) EL CONSULTOR recomendará de ser el caso los tipos de Planta para la producción de agregados, para los diferentes usos granulométricos, señalará los requerimientos de rendimientos de producción.
- g) La calidad de los agregados de la Cantera estará dada por el cumplimiento de la totalidad de las Especificaciones Técnicas de acuerdo al uso que propone EL CONSULTOR.
- h) Con el fin de determinar los estratos a explotar, utilización, rendimientos y potencia de las canteras, EL CONSULTOR realizará exploraciones (mínimo 03 prospecciones por cada área menor o igual a una hectárea) por medio de perforaciones, sondeos, calicatas y/o trincheras de profundidades no menores de la profundidad máxima de explotación. En caso de que la profundidad de explotación sea mayor, EL CONSULTOR deberá profundizar las calicatas y/o efectuará calicatas complementarias; a fin de alcanzar la profundidad de explotación y garantizar la real potencia del Banco de Materiales.
- i) El Consultor presentará un Registro de Excavación para cada una de las prospecciones que realice en la totalidad de canteras estudiadas, en donde: i) Ubicará la calicata con coordenadas UTM del Elipsoide WGS 84. ii) Detallará las características de los agregados, forma, tamaño, humedad, color, espesor del estrato, etc. en concordancia con la norma ASTM D-2488 y iii) Presentará las correspondientes vistas fotográficas de cada calicata realizada y de la cantera analizada (diferentes perspectivas donde se aprecie los estratos a explotar, la magnitud de la cantera).
- j) Los ensayos de laboratorio para determinar las características físico, químicas y mecánicas de los materiales de cantera; se efectuarán de acuerdo al Manual de Ensayos de Materiales para Carretera del MTC (EM-2016), normas ASTM, AASHTO y NTP, y serán de acuerdo al uso propuesto:



**Ensayos Estándar:**

- Análisis Granulométrico por tamizado.
- Material que pasa la Malla N° 200.
- Humedad Natural.
- Porcentaje de Absorción (Agregado Grueso y Fino).
- Límites de Atterberg (Material que pasa la Malla N° 40).
- Límite Líquido.
- Límite Plástico.
- Índice de Plasticidad.
- Clasificación de Suelos por los Métodos SUCS y AASHTO.

**Ensayos Especiales:**

- Proctor Modificado.

18-38





MUNICIPALIDAD DISTRITAL DE KIMBIRI  
LA CONVENCION - CUSCO

Creado por Ley N° 25209/04-05-90



- California Bearing Ratio (CBR).
- Porcentaje de Partículas Chatas y Alargadas.
- Porcentaje de Partículas con una y dos Caras de Fractura (relación es de 1/3: espesor/longitud).
- Porcentaje de Absorción (Agregado Grueso y Fino).
- Equivalente de Arena.
- Abrasión.
- Durabilidad (Agregado Grueso y Fino).
- Carbón y lignito (Agregado Grueso y Fino).
- Sales Solubles Totales.
- Contenido de Sulfatos y Cloruros (Agregado Grueso y Fino).
- Impurezas Orgánicas (Agregado Grueso y Fino).
- Terrones de Arcilla (agregado grueso y fino).
- Pesos Volumétricos (suelto y compactado, estado natural y/o chancado del agregado grueso y fino).
- Pesos Específicos (del agregado grueso y fino).

Y demás, de acuerdo a lo señalado en el Manual Especificaciones Técnicas Generales para la Construcción de Carreteras del MTC (EG-2013).

- k) Las muestras representativas de los materiales de cada cantera serán sometidas a la totalidad de ensayos exigidos por las Especificaciones Técnicas Generales para la Construcción de Carreteras del MTC (EG-2013), de acuerdo al uso propuesto; mínimo:

- Ensayos Estándar: Un juego de ensayos por cada estrato de la prospección ejecutada en la cantera. El número de prospecciones se determina de acuerdo al área de explotación de la cantera.
- Ensayos Especiales: Tres (03) Juegos de ensayos por cada cantera, a fin de determinar y establecer sus características físico-mecánicas y sustentar el cumplimiento de las Especificaciones Técnicas.

- l) Si para el cumplimiento de las Especificaciones Técnicas, es necesario someter al agregado a un tratamiento (lavado, venteo, mezclas, etc.), EL CONSULTOR deberá presentar los resultados de los ensayos de materiales efectuados con dicho agregado después de sometidos a dichos tratamientos, a fin de corroborar y verificar si con tales tratamientos se logra el cumplimiento de Especificaciones Técnicas.



- m) En el caso de rocas y/o afloramientos rocosos que se hayan propuestos como cantera, los ensayos de calidad contemplarán, además:

- La descripción Petrográfica Macroscópica de la roca.
- Definir las características del afloramiento (volumen, fracturamiento, dimensionamiento de bloques, etc.) o Recomendación de la metodología de procesamiento de explotación (método de voladura, chancado, etc.).

- n) La Memoria Descriptiva debe establecer información correspondiente a: ubicación del banco de materiales, accesibilidad al mismo (longitud y estado), tipo de fuente de materiales, descripción de los agregados, potencia, rendimiento, usos, tratamiento, tipo y periodo de explotación, propietario y demás información que considere pertinente EL CONSULTOR.

19-38







MUNICIPALIDAD DISTRITAL DE KIMBIRI  
LA CONVENCIÓN - CUSCO

Creado por Ley N° 25209/04-05-90



- o) EL CONSULTOR evaluará los requerimientos de los accesos a las canteras, considerando las necesidades de construirlos o mejorarlos, señalará también si los accesos se ubican dentro de propiedades de terceros.
- p) Se efectuará el levantamiento topográfico, tanto de la fuente de materiales, así como del camino de acceso a ella. EL CONSULTOR analizará y clasificará las canteras evaluando su calidad, volumen de material utilizable y desechable, recomendará el periodo y oportunidad de utilización, calculará el rendimiento, señalará el procedimiento de explotación y su disponibilidad para proporcionar los materiales a ser empleados en obra.
- q) Deberá determinar la ubicación de las Fuentes de Agua, efectuar su análisis químico y determinar su calidad para ser usada en la obra (para mezclas de concreto, capas granulares y otros). Debiendo como mínimo realizar los siguientes ensayos: sales solubles, materia orgánica, Ph, contenido de ión cloruros e ión sulfatos.
- r) EL CONSULTOR deberá establecer las condiciones legales y técnicas o posibles derechos de explotación teniendo en cuenta los dispositivos legales vigentes para la explotación de canteras, debe realizar los trámites correspondientes para la obtención de los permisos, autorizaciones y concesiones de tipo ambiental, así como las servidumbres, necesarias para la extracción, uso y aprovechamiento de los recursos naturales requeridos por el Proyecto.
- s) EL CONSULTOR presentará un Plano o Diagrama de Canteras y Fuentes de Agua, en el cual detallará en forma concreta y resumida los resultados de las Investigaciones de Campo y Memoria Descriptiva (entre otros aspectos: Ubicación de las Canteras y Puntos de Agua, longitud y estado (transitabilidad) de los accesos, características de los agregados, usos, potencia, rendimiento, tratamiento, periodo y equipo de explotación, distancia de transporte).
- t) En el caso de tratarse de canteras de ríos (cauces) y fuentes de agua, EL CONSULTOR debe realizar las gestiones correspondientes para la obtención de los permisos de disponibilidad ante la Autoridad Nacional de Agua (LEY DE RECURSOS HÍDRICOS LEY N° 29338 – Marzo 2009)
- u) La Memoria Descriptiva debe establecer información correspondiente a: ubicación de la fuente de agua, accesibilidad al mismo, tipo de fuente de agua, descripción, usos, y periodo de explotación, propietario y demás información que considere pertinente EL CONSULTOR; así como también el correspondiente panel fotográfico de cada una de las fuentes de agua.
- v) Las canteras y las fuentes de agua no deberán ubicarse en zonas arqueológicas o colindantes a ellas, debiendo reconsiderar una nueva cantera y/o fuente de agua, con la finalidad de brindar de disponibilidad de las mismas en el informe final de evaluación arqueológica.



**Estudio de Suelos con fines de cimentación:**

El Estudio Básico: "Estudio de Suelos con fines de cimentación", estos se realizarán en caso de estructuras de gran envergadura como son los pontones, puentes, alcantarillas grandes, muros de contención y otras obras de arte que requieren conocer su terreno de fundación y finalmente su capacidad admisible debe contener el siguiente contenido mínimo.

Descripción de las características físico – mecánicas de los suelos que controlan el diseño de la cimentación. Análisis y diseño de solución para cimentación. Se incluirá memorias de cálculo en cada caso, en la que deberán indicarse todos los parámetros utilizados y los resultados obtenidos. En esta Sección se incluirá como mínimo:

- Memoria de cálculo adecuadamente justificada.
- Tipo de cimentación y otras soluciones si las hubiera.
- Profundidad de cimentación (Df).
- Determinación de la carga de rotura al corte y factor de seguridad (FS).

20-38





MUNICIPALIDAD DISTRITAL DE KIMBIRI  
LA CONVENCIÓN - CUSCO

Creado por Ley N° 25209/04-05-90



- Estimación de los asentamientos que sufrirá la estructura con la carga aplicada (diferenciales y/o totales).
- Presión admisible del terreno.
- Indicación de las precauciones especiales que deberá tomar el CONSULTOR, como consecuencia de las características particulares del terreno investigado (efecto de la napa freática, contenido de sales agresivas al concreto, etc.).
- Las cimentaciones serán diseñadas considerando el nivel freático mayor esperado, evaluándose su influencia sobre la capacidad de los suelos y/o roca y los asentamientos.
- Si hay fuerzas de filtración éstas también se deberán incluir en los análisis.
- Parámetros para el diseño de alcantarillas, badenes, pontones y puentes.
- Otros parámetros que se requieran para el diseño o construcción de las estructuras y cuyo valor dependan directamente del suelo.
- Identificar los requerimientos de diseño y constructibilidad. Por ejemplo: proveer grado de separación, soporte de cargas de la superestructura del puente, proveer para excavación en seco, y los efectos sobre la información geotécnica necesaria.

**A.5) Estudio de Diseño Estructural (Puente y Pontones y obras de arte):**

- Los puentes en caso de existir deben ser diseñados para cumplir satisfactoriamente las condiciones impuestas por los estados límite previstos en el proyecto, considerando todas las combinaciones de carga que puedan ser ocasionadas durante la construcción y el uso del puente. Asimismo. Deben ser diseñados teniendo en cuenta su integración con el medio ambiente y cumplir las exigencias de durabilidad y servicio requeridas de acuerdo a sus funciones, importancia y las condiciones ambientales.
- El diseño estructural del puente deberá realizarse acorde con las disposiciones del Manual de Diseño de Puentes de la DGCF del MTC del 2018.
- Se deberá presentar a la entidad, la memoria de cálculo que justifique el diseño estructural de los puentes y pontones.
- La filosofía de diseño será empleando el diseño por factores de Carga y Resistencia (LRFD) que suministra una mejor propuesta racional y sistemática en la selección de los factores de carga y factores de resistencia que los tomados por la filosofía de diseño de LFD (Diseño por Factores de Carga).
- Los puentes se deben diseñar considerando los estados límites (servicio, resistencia, evento extremo, fatiga) especificados a fin de lograr los objetivos de constructibilidad, seguridad y serviciabilidad.
- La filosofía de diseño sismorresistente, tiene como objetivo que los puentes permanezcan funcionales y que sus componentes estructurales se comporten dentro del régimen elástico, después de ocurrido un evento sísmico moderado; por otra parte, en el caso de ocurrencia de un sismo extraordinario, se acepta cierto nivel de daño sin que se ponga en riesgo la estabilidad de la estructura.
- Cuando se requiera un estudio de peligro sísmico para el sitio, éste deberá comprender como mínimo lo siguiente:
- Recopilación y clasificación de la información sobre los sismos observados en el pasado, con particular referencia a los daños reportados y a las posibles magnitudes y epicentros de los eventos.
- Antecedentes geológicos, tectónica y sismo tectónico y mapa geológico de la zona de influencia.



21-38







MUNICIPALIDAD DISTRITAL DE KIMBIRI  
LA CONVENCION - CUSCO

Creado por Ley N° 25209/04-05-90



- Estudios de suelos, definiéndose la estratigrafía y las características físicas más importantes del material en cada estrato.
- Cuando sea procedente, deberá determinarse la profundidad de la napa freática.
- Prospección geofísica, determinándose velocidades de ondas compresionales y de corte a distintas profundidades.
- Determinación de espectros de respuesta (correspondientes al "sismo de diseño") para cada componente, a nivel del basamento rocoso y a nivel de la cimentación.

**A.6) Estudio de Impacto Ambiental:**

El consultor deberá identificar los impactos negativos que generará el proyecto durante su etapa de ejecución y posterior operación, y las correspondientes medidas de prevención, control y/o mitigación que se proponen.

Asimismo, se deberá indicar los medios de verificación para su cumplimiento, y su frecuencia de ejecución de la medida de propuesta que puede ser de única vez (otorgamiento de un derecho como: autorización, permiso o licencia), o como puede ser el monitoreo del agua, aire, ruido, etc.; para el cual, su ejecución dependerá del impacto que pueda desarrollar el proyecto en relación con los recursos naturales y población.

Además, se deberá reportar el cumplimiento a la Autoridad Ambiental competente para la evaluación de los compromisos establecidos, así como también los Instrumentos de Clasificación Ambiental correspondientes al proyecto.

El estudio de impacto ambiental deberá tener en cuenta como mínimo los siguientes ítems:

- A.6.1. Se deberá realizar la Identificación de taludes que serán afectados.
- A.6.2. Se debe diseñar el proyecto teniendo en cuenta la prevención del riesgo y mejorar en lo posible las características paisajísticas de los taludes de corte y relleno.
- A.6.3. Se realizará una evaluación previa del volumen de material que va generar la obra en sus diferentes etapas (preliminar, constructiva y operación).
- A.6.4. Identificación de las probables áreas para depósitos de material excedente que cuenten con la autorización de la autoridad competente.
- A.6.5. Definir las actividades que pueden producir contaminación de agua.
- A.6.6. Se deberá realizar el plan de manejo ambiental para el tratamiento de residuos líquidos.
- A.6.7. Determinar el tipo y volumen de residuos sólidos que va originar la obra.
- A.6.8. Identificación de los lugares de disposición inicial y final (botaderos).
- A.6.9. Se deberá realizar el plan de manejo ambiental para el tratamiento de residuos sólidos.
- A.6.10. Se debe realizar una evaluación de las zonas donde se ubicarán los campamentos y patios de maquinarias, preferentemente en áreas libres, de escasa cobertura vegetal y de topografía plana para evitar excesivos movimientos de tierra. Estas instalaciones no deben interferir el uso del agua de poblaciones cercanas, sobre todo de fuentes de captación susceptibles de agotarse o contaminarse.
- A.6.11. Para los campamentos y patios de maquinarias se deberá preverse la instalación de servicios básicos de saneamiento, en un lugar seleccionado que no afecte a los cuerpos de agua.
- A.6.12. El campamento no se localizará en zonas cercanas a corrientes de agua para evitar escurrimientos de residuos líquidos que puedan afectar la calidad de agua.
- A.6.13. Para la instalación de patios de maquinarias debe preverse sistemas de manejo y disposición de grasa y aceites.



22-38





MUNICIPALIDAD DISTRITAL DE KIMBIRI  
LA CONVENCION - CUSCO  
Creado por Ley N° 25209/04-05-90



B) ANEXO 2: CALCULOS Y DATOS DE DISEÑO

➤ Diseños Geométricos

El diseño geométrico del proyecto deberá cumplir con las disposiciones del Manual para el Diseño de Caminos No Pavimentados de Bajo Volumen de Tránsito (MTC) y complementariamente el Manual de Diseño Geométrico (DG-2018) que rige en todo aquello, aplicable, que no es considerado en el Manual para el Diseño de Caminos No Pavimentados de Bajo Volumen de Tránsito. En ese contexto se deberá presentar la memoria de cálculo, planos y demás documentos, según corresponda y teniendo en consideración básicamente lo siguiente:

- Criterios técnicos generales adoptados para el diseño geométrico en planta, perfil y sección transversal del proyecto.
- Clasificación del proyecto
- Velocidades de diseño del proyecto por tramos homogéneos
- Visibilidad, curvas horizontales y verticales, tangentes, pendientes, peraltes, sección transversal, taludes.
- Memoria de cálculo, planos y otros.

➤ Estructuras

Consiste en el diseño de los diferentes tipos de estructuras del proyecto, tales como puentes, obras de drenaje, muros, obras complementarias y otros, debiendo cumplir la normatividad vigente sobre la materia, conteniendo la memoria de cálculo, planos y demás documentos, según corresponda y teniendo en consideración básicamente lo siguiente:

- Los criterios de diseño utilizados.
- La normativa aplicada.
- La justificación técnica, del tipo y magnitud de las cargas.

➤ Drenaje

Comprenderá los resultados del diseño hidráulico de las obras de drenaje requeridas por el proyecto, tales como alcantarillas, cunetas, zanjas de coronación, badenes, etc., cumpliendo con las disposiciones del Manual de Carreteras: Hidrología, Hidráulica y Drenaje, vigente y contendrá la memoria de cálculo, planos y demás documentos, según corresponda, teniendo básicamente en consideración lo siguiente:

- Diseño de los sistemas de drenaje requeridos, cuyo funcionamiento debe ser integral y eficiente.
- Diseño adecuado de la altura de la rasante de la vía, en zonas de topografía plana o terrenos de cultivo bajo riego adyacentes, para evitar efectos de inundación y saturación de la plataforma.
- Diseño de manejo adecuado de la precipitación pluvial, que posibilite el restablecimiento de la cobertura vegetal.



C) ANEXO 3: FOTOGRAFIAS DEL ESTUDIO

Se deberá presentar fotos del levantamiento topográfico y fotos de las reuniones realizadas con los beneficiarios y Autoridades Locales que comprueben la realización de los trabajos de campo.

23-38







MUNICIPALIDAD DISTRITAL DE KIMBIRI  
LA CONVENCION - CUSCO

Creado por Ley N° 25209/04-05-90



D) ANEXO 4: PLANOS CONSTRUCTIVOS

- Todos los planos se dibujarán en formato A1, a escalas según las Normas de Diseño Geométrico de Carreteras (DG-2018) y a falta de estas las que la experiencia y buena práctica de la ingeniería, aconsejan.
- Los planos de planta serán a escala 1:2000, los planos del perfil longitudinal a escala horizontal del eje de la vía 1:2000 y la Escala vertical 1:200. Debiéndose presentar en planos la topografía actual con las medidas realizadas de la rasante y de las secciones transversales.
- Las secciones transversales deberán ser dibujadas en escala 1:200. Los planos de las obras de arte y drenaje deben presentarse por cada una y en una escala 1:200, en planta, cortes respectivos y detalles.
- El plano general de ubicación (PLANO CLAVE), deberá ser dibujado en escala 1:5000 u otra escala adecuada, con progresivas y ubicación de obras de arte (existentes y proyectadas), centros poblados que atraviesa, zonas críticas, canteras de materiales y fuentes de agua u otra información que estime necesario EL CONSULTOR.
- Los planos tendrán una presentación y tamaño uniforme, debiendo ser entregados en porta planos, que los mantenga unidos, pero que permita su fácil desglosamiento.
- Deberán estar identificados por una numeración y codificación adecuada y mostrarán la fecha, sello y firma del jefe del Proyecto e Ingeniero Vial o Especialista.

La relación de planos mínimos a presentarse es la siguiente:

- Índice de planos.
- Plano de ubicación en la red vial actual, mostrando las vías, centros poblados y proyectos más importantes dentro del área de influencia del estudio.
- Plano de secciones tipo a escala 1/50 horizontal y 1:5 vertical, indicando todas las dimensiones y demás características de las obras incluidas en la sección transversal del camino como: cunetas, drenes, inclinación de taludes, zanjas de coronación o pie de talud, ancho derecho de vía, etc.
- Planos de planta y perfil a escalas 1:2000 H y 1:200 V. En los planos de planta se indicarán las referencias de los Pis, cuadro de BMs y elementos de curvas, ubicación de obras de arte proyectados (incluyendo cotas y pendientes), y otras obras complementarias importantes.
- Planos de secciones transversales a escala 1/200, indicando cotas de terreno y subrasante; y áreas de corte y relleno, considerando los taludes de acuerdo al tipo de suelo.
- Planos de canteras de afirmado y agregados, Depósito de Material Excedente – DME, sectores críticos.
- Plano de señalización.
- Diagrama de masas.
- Planos de obras de drenaje (topografía, ubicación, vista general en planta y elevación, detalles estructurales (encofrados, armadura).
- Planos de ubicación, planta, elevaciones, secciones transversales de las diferentes obras de arte considerados en el proyecto como las alcantarillas, badenes, pontones, puentes, etc.



E) ANEXO 5: COTIZACIONES

- Informe Técnico de Evaluación de costos de construcción. Se informará sobre la ubicación de las principales proveedoras y punto de abastecimiento de materiales y equipos más cercanos al lugar donde se ejecutará la obra.
- Se incluirá un listado resumen de los materiales, insumo equipos existente en la localidad, así como el costo de los mismos sin incluir el IGV.
- Se sustentará con las cotizaciones formales correspondiente de los proveedores consultados.

24-38





MUNICIPALIDAD DISTRITAL DE KIMBIRI  
LA CONVENCION - CUSCO

Creado por Ley N° 25209/04-05-98



- Las cotizaciones deberán precisar, obligatoriamente, si el costo incluye el flete hasta el emplazamiento de la obra.
- Se presentará, asimismo; información similar a la descrita, para los casos en que deban efectuarse cotizaciones en otras localidades.
- Se presentarán y expondrán los criterios de cotización asumidas por el Consultor, así como el análisis efectuado, y las conclusiones y recomendaciones correspondientes.

F) ANEXO 6: DOCUMENTOS DE SOSTENIBILIDAD

Se deberá presentar el Acta de libre disponibilidad del terreno, Acta de operación y mantenimiento del proyecto, Acta aceptación del proyecto, Acta de aporte de mano de obra no calificada, entre otros debidamente firmados por las Autoridades Locales y beneficiarios que comprueben la realización de los trabajos de campo.

XI. LA PRESENTACIÓN DEL PRODUCTO FINAL

- La caratula, será la establecida por la entidad por el área usuaria.
- EXPEDIENTE TECNICO, el cual debe ser entregado en medio magnético en archivos modificables y físicos, (01 original y 02 copias). La OFEP facilitará el modelo de rotulado de los archivadores.
- Planos topográficos del proyecto de construcción dibujados a través del software AutoCAD en su versión para Windows.
- Los originales de los planos serán presentados en formatos A-1, A-2 o A-3, debidamente incluido en la carpeta para planos, debidamente enmascarados.
- Los planos deben dibujarse conforme al membrete asignado por La Entidad por el área usuaria.
- Para los planos de diseño, presupuesto de obra y programación de obra, se recomienda utilizar software de mayor difusión en el medio que facilite su revisión en forma eficaz y eficiente.
- Incluir la base de datos del Presupuesto en S10.

Presentación

- a. La presentación preliminar (borradora) se podrá realizar en Archivadores de palanca de formato A4, o en su defecto en anillados.
- b. Deberán diferenciarse clara y ordenadamente los Volúmenes y Tomos del Expediente Técnico.
- c. La presentación final para el Volumen "ORIGINAL", se realizará en Archivadores en Formato A4 para textos y en Pioner de Planos, valga la redundancia, para la presentación de planos.
- d. La presentación final para los (02) dos Volúmenes "COPIA", podrán realizarse en Espiralado o en Archivadores de palanca.
- e. La presentación de la versión digital se realizará de preferencia en 01 unidad de DVD, debidamente rotulada con el escudo de la entidad e información del proyecto, la cual será coordinada con el área usuaria.
- f. El contenido digital se ordenará de manera idéntica al índice de la versión Impresa, diferenciándose en respectivas carpetas a los Volúmenes y Tomos del documento.
- g. Asimismo, y muy aparte de los archivos originales, se deberá convertir estos a archivos en PDF, en volúmenes y tomos idénticos a las versiones impresas, para una revisión y reproducción rápida del documento(s), sin requerir tener instalado los programas con los que fueron creados los archivos.
- h. Esta conversión de archivos origen a PDF, se realizará desde los programas fuente como por ejemplo el Office, S10, Autocad, SAP 2000, SW de modelamiento Hidráulico, Arc Gis, etc.



25-38







MUNICIPALIDAD DISTRITAL DE KIMBIRI  
LA CONVENCIÓN - CUSCO

Creado por Ley N° 25209/04-05-90



El CONSULTOR, deberá entregar los archivos, correspondientes al estudio, en versión digital, en forma ordenada y con memoria explicativa indicando la manera de reconstruir totalmente el mismo. Dicha información deberá ser editable. Para los planos de diseño, presupuesto de obra y programación de obra, se recomienda utilizar software de mayor difusión en el medio que facilite su revisión en forma eficaz y eficiente.

**XII. MODALIDAD DE PAGO**

La presente contratación se rige por la modalidad de **Suma Alzada**, de conformidad con el artículo 161 del Reglamento.

**XIII. SISTEMA DE ENTREGA**

La presente contratación se rige por el sistema de entrega de **Solo Diseño**, que corresponde la elaboración del expediente técnico, de conformidad con el artículo 159 del Reglamento.

**XIV. PLAZO DE PRESTACIÓN DE SERVICIO**

El plazo para la elaboración del expediente técnico es de **Setenta y Cinco (75) días calendario**, computados el día siguiente de cumplidas las condiciones establecidas en el 176.2 del artículo 176 del Reglamento.

**Artículo 176. Inicio de ejecución contractual para obras bajo los sistemas de entrega de sólo construcción y diseño y construcción.**

176.2. El inicio del plazo de ejecución contractual para consultorías de obras rige desde que la entidad contratante cumpla con las siguientes condiciones:

- Entrega de la actualización de la documentación técnica necesaria para que realice la formulación o el diseño correspondiente, según corresponda, en caso estos se hubiesen modificado con ocasión del procedimiento de selección.
- Comunicación al contratista en la que se identifique aquél que está a cargo de la supervisión del contrato, en caso corresponda.
- Entrega del adelanto directo, en caso este haya sido solicitado por el contratista, en las condiciones y oportunidad establecida en el artículo 179.

**CUADRO DE PLAZOS Y ENTREGABLES DEL COMPONENTE DISEÑO**

**ÚNICO ENTREGABLE**

Plazo máximo para la presentación del expediente técnico para su evaluación según TDR.

75 días calendario

**Contenido:**

- Edición final del expediente técnico, incluyendo los estudios y los tramites documentarios de CIRA, estudios de Impacto Ambiental y el plan de Desbosque Forestal. en 1 original + 1 CD en versión digital editable.



El plazo de elaboración del expediente técnico no incluye el plazo para su revisión y/o la revisión de su(s) entregable(s), ni el plazo otorgado para realizar por primera vez la subsanación de observaciones, de acuerdo con el numeral 144.7 del artículo 144 del Reglamento.

De existir observaciones, LA ENTIDAD CONTRATANTE las comunica al CONTRATISTA, indicando claramente el sentido de estas, otorgándole un plazo para subsanar el cual no debe ser mayor al 30% del plazo del entregable correspondiente, dependiendo de la complejidad o sofisticación de las subsanaciones a realizar. Si pese al plazo otorgado, EL CONTRATISTA no

26-38





MUNICIPALIDAD DISTRITAL DE KIMBIRI  
LA CONVENCIÓN - CUSCO

Creado por Ley N° 25209/04-05-90



cumpliese a cabalidad con la subsanación, LA ENTIDAD CONTRATANTE puede otorgar al CONTRATISTA periodos adicionales para las correcciones pertinentes. En este supuesto corresponde aplicar la penalidad por mora desde el vencimiento del plazo para subsanar sin considerar los días en los que pudiera incurrir la entidad contratante para efectuar las revisiones y notificar las observaciones correspondientes.

Este procedimiento no resulta aplicable cuando los servicios manifiestamente no cumplan con las características y condiciones ofrecidas, en cuyo caso LA ENTIDAD CONTRATANTE no efectúa la recepción o no otorga la conformidad, según corresponda, debiendo considerarse como no ejecutada la prestación, aplicándose la penalidad que corresponda por cada día de atraso.

**XV. LUGAR DE PRESTACIÓN DE SERVICIO**

El servicio se presta en los lugares involucrados en el proyecto denominado: "CREACION DEL SERVICIO DE TRANSITABILIDAD VIAL INTERURBANA EN EL CAMINO VECINAL TRAMO SAMANIATO A LA COMUNIDAD DE CANTA GALLO DEL DISTRITO DE KIMBIRI DE LA PROVINCIA DE LA CONVENCIÓN DEL DEPARTAMENTO DE CUSCO".

- Departamento : Cusco.
- Provincia : La Convención.
- Distrito : Kimbiri.
- Centro Poblado : Samaniato
- Comunidad : Canta Gallo

**XVI. ADELANTO DIRECTO**

No se otorgan adelanto directo.

**XVII. FUENTE DE FINANCIAMIENTO**

Recursos Determinados.

**XVIII. PENALIDADES**

**A. PENALIDAD POR MORA**

En caso de retraso injustificado del contratista en la ejecución de las prestaciones objeto del contrato, la entidad contratante le aplica automáticamente una penalidad por mora por cada día de atraso que le sea imputable, de conformidad con el artículo 120 del Reglamento.

La penalidad se aplica automáticamente y se calcula de acuerdo con la siguiente fórmula:

$$\text{Penalidad Diaria} = 0.10 \times \text{Monto}$$

$$F \times \text{Plazo}$$

Donde:

$$F = 0.40$$



El retraso se justifica a través de la solicitud de ampliación de plazo debidamente aprobada. Adicionalmente, se considera justificado el retraso y en consecuencia no se aplica penalidad, cuando el contratista acredite, de modo objetivamente sustentado, que el mayor tiempo transcurrido no le resulta imputable. En este último caso, la calificación del retraso como justificado por parte de la entidad contratante no da lugar al pago de gastos generales ni costos directos de ningún tipo.

27-38





**MUNICIPALIDAD DISTRITAL DE KIMBIRI**  
**LA CONVENCION - CUSCO**

Creado por Ley N° 25209/04-05-90



**B. OTRAS PENALIDADES**

De conformidad con el artículo 119 del Reglamento de la Ley General de Contrataciones Públicas, se aplicará las siguientes otras penalidades:

OTRAS PENALIDADES			
N°	SUPUESTOS DE APLICACIÓN DE PENALIDAD	FORMA DE CÁLCULO	PROCEDIMIENTO DE VERIFICACION
1	Entregable sin la firma y sello del especialista y/o Jefe de elaboración de expediente técnico, se aplicará la penalidad por cada oportunidad en que se detecte.	5.0 % UIT, en cada acontecimiento	Según informe de la Oficina General de Estudios y Proyectos.
2	Ausencia de los especialistas en los trabajos de campo y/o reuniones de coordinación convocados por la Entidad se aplicará la penalidad por cada especialista ausente.	5.0 % UIT, en cada acontecimiento	Según informe de la Oficina General de Estudios y Proyectos.
3	Entregables o informes incompletos en relación a lo solicitado expresamente en los términos de referencia bases integradas o contratos, se aplicará la penalidad por estudio en cada oportunidad que se detecte.	5.0 % UIT, en cada acontecimiento	Según informe de la Oficina General de Estudios y Proyectos.
4	No cumpla con el procedimiento de cambio de personal propuesto y autorización de la Entidad sin perjuicio de invalidar el actuar del personal no autorizado y aplicara las sanciones y penalidades correspondientes.	5.0 % UIT, en cada acontecimiento	Según informe de la Oficina General de Estudios y Proyectos.



\*El valor que tomará la UIT corresponde a la fecha cuando se produce el hecho del supuesto de aplicación de penalidad.

**XIX. SUBCONTRATACIÓN**

Se encuentra prohibido la contratación.

**XX. FÓRMULA DE REAJUSTE**

Los reajustes se calculan conforme lo indicado el artículo 209 del Reglamento. Los reajustes no se computan dentro de los límites establecidos para las prestaciones adicionales. En la modalidad de pago de costos reembolsables, no se aplica fórmula de reajuste debido a que la entidad contratante reconoce el costo real incurrido por el contratista.

**XXI. REQUISITOS DEL CONTRATISTA**

- Contar con RNP vigente, capítulo **Consultoría de Obra, especialidad Viales, Puertos y Afines, categoría B o superior.**
- No contar con impedimentos para contratar con el Estado.
- No estar inhabilitado ni sancionado para contratar con el Estado.

28-38







MUNICIPALIDAD DISTRITAL DE KIMBIRI  
LA CONVENCION - CUSCO

Creado por Ley N° 25209/04-05-90



- Contar con experiencia en el servicio, equipos, personal y otros necesarios para ejecutar el objeto de contratación.

**XXII. EQUIPAMIENTO**

**A. EQUIPAMIENTO ESTRATÉGICO**

El equipamiento estratégico para la ejecución de la prestación se encuentra en los requisitos de calificación.

**B. EQUIPAMIENTO ADICIONAL**

El contratista podrá contar con equipamientos adicionales a las cantidades mínimas requerida de ser el caso, u otros, a fin de cumplir con el objetivo de la contratación dentro de los plazos establecidos.

**XXIII. PERSONAL**

**A. PERSONAL CLAVE**

Los personales clave para la ejecución de la prestación se encuentra en los requisitos de calificación. Los profesionales que integran el equipo del consultor deberán tener conocimiento y experiencia acreditada, según su especialidad, a fin de garantizar la calidad del proyecto, como mínimo los siguientes profesionales:

1. Jefe de elaboración de expediente técnico: Responsable de la elaboración del expediente técnico según la directiva Directiva N° 002-2018-MDK/OFEP y la certificación de los estudios mencionados en el cuadro de anexos de los entregables de dicha directiva.
2. Especialista en Diseño de Estructuras: Responsable de diseño estructural en obras de arte y de existir puentes y pontones según las normas vigentes, planificación, análisis, diseño y construcción de estructuras seguras y funcionales.
3. Especialista en Geología y Suelos: Responsable en mecánica de suelos y/o geología encargada del estudio de la composición, estructura, procesos y recursos de la Tierra, incluyendo los suelos.
4. Especialista en Diseño de Vías: Responsable de planificar, diseñar, construir y gestionar proyectos de infraestructura vial, incluyendo carreteras, puentes, aeropuertos y otras obras relacionadas.
5. Especialista en Costos y Presupuesto: Responsable de metrados, costos y presupuestos quien se encargará de analizar, controlar y gestionar los costos y presupuestos del proyecto elaborado.



**B. PERSONAL ADICIONAL**

El contratista podrá contar con personales adicionales (otros) para el cumplimiento del objeto de contratación dentro del plazo de ejecución contractual.

**XXIV. CUANTÍA DE LA CONTRATACIÓN**

La cuantía de la contratación para la elaboración del expediente técnico es de **S/ 175,253.00 (Ciento setenta y cinco mil doscientos cincuenta y tres con 00/100 Soles)** que incluye todos los impuestos de Ley.

29-38







**MUNICIPALIDAD DISTRITAL DE KIMBIRI**  
**LA CONVENCION - CUSCO**  
Creado por Ley N° 25209/04-05-90



**ESTRUCTURA DE COSTOS DE LA ELABORACIÓN DEL EXPEDIENTE TÉCNICO**

Ítem	Descripción	Unidad	Cantidad	Precio Unitario	P. Parcial	Monto
COSTOS POR CONSTRUCCIÓN POR ADMINISTRACIÓN INDIRECTA – SERVICIOS						
A	PERSONAL PROFESIONAL					45,700.00
1	Jefe de elaboración de expediente técnico	Glb	1	14,500.00	14,500.00	
2	Especialista en diseño de estructuras	Glb	1	10,000.00	10,000.00	
3	Especialista en Geología y Suelos	Glb	1	8,000.00	8,000.00	
4	Especialista en Costos y Presupuestos	Glb	1	7,200.00	7,200.00	
	PERSONAL DE APOYO					
5	Asistente técnico Cadista	Glb	1	6,000.00	6,000.00	
B	ESTUDIOS DE CAMPO Y LABORATORIO					84,000.00
1	Estudio de Suelos, canteras y diseño de mezclas	Estudio	1	10,000.00	10,000.00	
2	Estudio de Declaración de Impacto Ambiental y certificado ambiental	Estudio	1	38,000.00	38,000.00	
3	Estudio de hidrología e hidráulica obras de arte	Estudio	1	6,000.00	6,000.00	
4	Estudio de Evaluación de Riesgo (EVAR)	Estudio	1	5,000.00	5,000.00	
5	Estudio de inexistencia de restos Arqueológicos CIRA	Estudio	1	8,000.00	8,000.00	
6	Estudio topográfico inc. certificación	Estudio	1	5,000.00	5,000.00	
7	Plan de desbosque y certificado por SEFOR	Estudio	1	12,000.00	12,000.00	
C	ALQUILER DE EQUIPOS					3,600.00
1	Alquiler de Camioneta Inc. Conductor	Días	20	180.00	3,600.00	
SUB TOTAL 1: COSTO DIRECTO						133,300.00
D	MATERIALES DE ESCRITORIO Y OTROS					
	MATERIAL DE ESCRITORIO					
1	Materiales de oficina	Unidad	1	1,609.49	1,609.49	
2	Reproducción de expediente técnico	Millar	3000	0.20	600.00	
3	Impresión de planos	roll	60	8.00	480.00	
	COMBUSTIBLE					
1	Petróleo	Galones	30	21.00	630.00	
SUB TOTAL 2: GASTOS GENERALES						3,319.49
RESUMEN						
Ítem	Descripción de los Gastos					
1	COSTOS DIRECTOS					133,300.00
2	GASTOS GENERALES					3,319.49
3	UTILIDAD					11,900.00
4	SUB TOTAL					148,519.49
5	IGV 18% ST					26,733.51
PRESUPUESTO TOTAL						175,253.00



30-38





**MUNICIPALIDAD DISTRITAL DE KIMBIRI**  
**LA CONVENCIÓN - CUSCO**  
 Creado por Ley N° 25209/04-05-90



**XXV. FORMA DE PAGO**

El pago se realiza de conformidad con lo establecido en el artículo 67 de la Ley.

La entidad contratante paga las contraprestaciones pactadas a favor del contratista dentro de los diez días hábiles siguientes de otorgada la conformidad por parte del área usuaria, y es prorrogable, previa justificación de la demora, por cinco días hábiles.

En el caso que se haya suscrito contrato con un consorcio, el pago se realiza de acuerdo con lo que se indique en el contrato de consorcio.

La entidad contratante realiza el pago de la contraprestación pactada a favor del contratista en **PAGOS A CUENTA**, de acuerdo al siguiente detalle:

NÚMERO DE PAGOS	PORCENTAJE DE PAGO	CONTENIDO	REQUISITOS
PRIMERA PAGO	30% DEL MONTO CONTRACTUAL	Edición final del expediente técnico, incluyendo los estudios y los tramites documentarios de CIRA, estudios de Impacto Ambiental y el plan de Desbosque Forestal. en 1 original + 1 CD en versión digital editable	<ul style="list-style-type: none"> <li>- Carta de presentación del expediente técnico por mesa de partes de la Entidad.</li> <li>- Carta de solicitud de pago.</li> <li>- Conformidad de la Oficina General de Estudios y proyectos.</li> </ul>
SEGUNDO PAGO	50% DEL MONTO CONTRACTUAL	Expediente técnico aprobado bajo acto resolutivo. en 01 original y 02 copias + 2 CD (conteniendo todos los archivos del expediente técnico aprobado en versión original editable + 1 CD (conteniendo todo el expediente técnico físico aprobado escaneado).	<ul style="list-style-type: none"> <li>- Carta de solicitud de pago.</li> <li>- Resolución de Aprobación del expediente técnico.</li> <li>- Conformidad de la Oficina General de Estudios y proyectos.</li> </ul>
TERCER PAGO	20% DEL MONTO CONTRACTUAL	Entrega de Certificado de CIRA, Certificado de Impacto Ambiental y el Informe que aprueba el Plan de Desbosque Forestal por SERFOR.	<ul style="list-style-type: none"> <li>- Carta de presentación de los certificados aprobados por la Entidad competente.</li> <li>- Carta de solicitud de pago.</li> <li>- Conformidad de la Oficina General de Estudios y proyectos.</li> </ul>



Para efectos del pago de las contraprestaciones ejecutadas por el contratista, la Entidad contratante debe contar con la siguiente documentación:

- Documento en el que conste la conformidad de la prestación efectuada suscrita por el servidor responsable de la **Oficina de Formulación de Estudios y Proyectos**.

31-38







MUNICIPALIDAD DISTRITAL DE KIMBIRI  
LA CONVENCION - CUSCO

Creado por Ley N° 25209/04-05-90



- Comprobante de pago.
- Presentación de entregables.

Salvo los documentos que emite la entidad contratante, es decir, de recepción y verificación, así como de conformidad, debe presentar la documentación restante en **Mesa de Partes de la Municipalidad Distrital de Kimbiri**, sito en Jr. José Olaya N° 151 – 153 (Plaza Mayor de la Pacificación), Kimbiri – La Convención – Cusco.

**XXVI. CONFORMIDAD DEL SERVICIO:**

La conformidad será emitida por la **Oficina de Formulación de Estudios y Proyectos** de la Municipalidad Distrital de Kimbiri.

La conformidad será otorgada en un plazo máximo de veinte (20) días calendario, computados desde el día siguiente de producida la recepción.

**XXVII. DEPENDENCIA ENCARGADOS DE LA VERIFICACIÓN DEL CUMPLIMIENTO DEL CONTRATO**

La verificación del cumplimiento del servicio está a cargo de la **Oficina de Formulación de Estudios y Proyectos** y la **Oficina de General de Supervisión y Evaluación de Inversiones** la Municipalidad Distrital de Kimbiri.

**XXVIII. SUPERVISION, COORDINACION Y CONTROL DE ESTUDIO**

La Oficina de Formulación de Estudios y Proyectos (OFEP) de la Municipalidad Distrital de Kimbiri designará a un responsable del proyecto, quien recibirá los alcances, valorizaciones, informes, consultas y solicitudes de EL CONSULTOR del proyecto.

La Oficina de Formulación de Estudios y Proyectos (OFEP) de la Municipalidad Distrital de Kimbiri derivará al Evaluador, quien recibirá y evaluará el proyecto, y una vez este se encuentre completo procederá a emitir su informe correspondiente aprobando u observando de ser el caso.

EL CONSULTOR tendrá un plazo para el levantamiento de observaciones de los informes presentados y que el RESPONSABLE o JEFE DE PROYECTO entregará dichas observaciones absueltas mediante una carta. Levantado y absuelto todas las observaciones del expediente técnico, se procederá con el trámite de aprobación y posteriormente la conformidad de servicios, dándose este por concluido.



**XXIX. CONFIDENCIALIDAD**

La información obtenida del contratante y la documentación elaborada dentro de los alcances del presente servicio no podrán ser divulgadas a terceros o usada para otros fines que no sean los del presente servicio.

**XXX. PLAN DE TRABAJO**

Se deberá desarrollar un plan de trabajo para la planificación de las actividades que se realizarán durante todo el proceso de elaboración del expediente técnico.

El propósito es establecer los recursos físicos y humanos, así como los procedimientos de formulación y control de calidad a emplear durante la elaboración del expediente técnico en cada uno de sus componentes y acorde a las consideraciones del servicio, descritas en los términos de referencia.

El plan de actividades es primordial para el seguimiento del accionar del contratista, debido a que plantea los instrumentos y procedimientos a emplear durante el desarrollo del servicio, así como los tiempos destinados; por lo que se convierte en una herramienta para el seguimiento y monitoreo a las actividades desarrolladas por el contratista, con el propósito de cumplir con el objetivo de la contratación.

32-38





MUNICIPALIDAD DISTRITAL DE KIMBIRI  
LA CONVENCIÓN - CUSCO

Creado por Ley N° 25209/04-05-90



**XXXI. DE LA AUTORIZACIÓN DE NOTIFICACIÓN POR CORREO ELECTRÓNICO**

El contratista y el equipo técnico está obligado a proporcionar a la Entidad, su e-mail, para que se le notifique a su correo electrónico como medio de comunicación válido para el cómputo de plazos, aplicación de penalidades, resolución del contrato u otros relacionados al contrato.

**XXXII. DOCUMENTOS A PRESENTAR PARA EL PERFECCIONAMIENTO DE CONTRATO**

- Dirección electrónica (correo electrónico) para efectos de notificación y número de celular del Contratista/Consultor para las comunicaciones durante la prestación del servicio.
- Detalle de datos del plantel profesional clave, como: Nombre y Apellidos, DNI, domicilio, correo electrónico y celular.
- Copia de DNI del plantel profesional clave.
- Colegiatura y habilitación profesional vigente del plantel profesional clave.

**XXXIII. VICIOS OCULTOS**

La recepción conforme de la prestación por parte de LA ENTIDAD CONTRATANTE no enerva su derecho a reclamar posteriormente por defectos o vicios ocultos, conforme a lo dispuesto por los artículos 69 de la Ley N° 32069, Ley General de Contrataciones Públicas y 144 de su Reglamento aprobado por Decreto Supremo N° 009-2025-EF.

El plazo máximo de responsabilidad del contratista es de **tres (3) años** contado a partir de la conformidad otorgada por LA ENTIDAD.

**XXXIV. GARANTÍA**

El cumplimiento de las obligaciones de los contratistas debe ser garantizado a través de los mecanismos establecidos en la presente ley, a fin de cubrir el fiel cumplimiento del contrato, de acuerdo al artículo 61 de la Ley N° 32069, Ley General de las Contrataciones Públicas.

**XXXV. ANTICORRUPCIÓN Y ANTISOBORNOS**

EL CONTRATISTA declara y garantiza no haber ofrecido, negociado, prometido o efectuado ningún pago o entrega de cualquier beneficio o incentivo ilegal, de manera directa o indirecta, a los evaluadores del proceso de contratación o cualquier servidor de la entidad contratante.

Asimismo, EL CONTRATISTA se obliga a mantener una conducta proba e íntegra durante la vigencia del contrato, y después de culminado el mismo en caso existan controversias pendientes de resolver, lo que supone actuar con probidad, sin cometer actos ilícitos, directa o indirectamente.

Aunado a ello, EL CONTRATISTA se obliga a abstenerse de ofrecer, negociar, prometer o dar regalos, cortesías, invitaciones, donativos o cualquier beneficio o incentivo ilegal, directa o indirectamente, a funcionarios públicos, servidores públicos, locadores de servicios o proveedores de servicios del área usuaria, de la dependencia encargada de la contratación, actores del proceso de contratación y/o cualquier servidor de la entidad contratante, con la finalidad de obtener alguna ventaja indebida o beneficio ilícito. En esa línea, se obliga a adoptar las medidas técnicas, organizativas y/o de personal necesarias para asegurar que no se practiquen los actos previamente señalados.

Adicionalmente, EL CONTRATISTA se compromete a denunciar oportunamente ante las autoridades competentes los actos de corrupción o de inconducta funcional de los cuales tuviera conocimiento durante la ejecución del contrato con LA ENTIDAD CONTRATANTE.

Tratándose de una persona jurídica, lo anterior se extiende a sus accionistas, participacionistas,

33-38







**MUNICIPALIDAD DISTRITAL DE KIMBIRI**  
**LA CONVENCION - CUSCO**  
Creado por Ley N° 25209/04-05-90



integrantes de los órganos de administración, apoderados, representantes legales, funcionarios, asesores o cualquier persona vinculada a la persona jurídica que representa; comprometiéndose a informarles sobre los alcances de las obligaciones asumidas en virtud del presente contrato.

Finalmente, el incumplimiento de las obligaciones establecidas en esta cláusula, durante la ejecución contractual, otorga a LA ENTIDAD CONTRATANTE el derecho de resolver total o parcialmente el contrato. Cuando lo anterior se produzca por parte de un proveedor adjudicatario de los catálogos electrónicos de acuerdo marco, el incumplimiento de la presente cláusula conllevará que sea excluido de los Catálogos Electrónicos de Acuerdo Marco. En ningún caso, dichas medidas impiden el inicio de las acciones civiles, penales y administrativas a que hubiera lugar.

**XXXVI. SOLUCIÓN DE CONTROVERSIAS CONTRACTUALES**

Las controversias que surjan entre las partes durante la ejecución del contrato se resuelven mediante conciliación, cuando se haya pactado, y arbitraje.

Para el arbitraje, el postor ganador de la buena pro selecciona a una de las siguientes Instituciones Arbitrales para administrar el arbitraje:

- CENTRO DE ARBITRAJE LATINOAMERICANO E INVESTIGACIONES JURIDICAS S.A.C. – RUC N° 20601673810.
- CENTRO DE ARBITRAJE Y RESOLUCION DE CONFLICTOS ACIR INTERNACIONAL S.A.C – RUC N° 20608669893.
- CORTE DE ADMINISTRACION DE JUSTICIA EN ARBITRAJE COAR- RUC N° 20609447568

**XXXVII. RESOLUCIÓN DE CONTRATO POR INCUMPLIMIENTO**

Cualquiera de las partes puede resolver el contrato, de conformidad con el numeral 68.1 del artículo 68 de la Ley N° 32069, Ley General de Contrataciones Públicas.



De encontrarse en alguno de los supuestos de resolución del contrato, LAS PARTES procederán de acuerdo con lo establecido en el artículo 122 del Reglamento de la Ley N° 32069, Ley General de Contrataciones Públicas, aprobado mediante Decreto Supremo N° 009-2025-EF.

**XXXVIII. GESTIÓN DE RIESGO**

LAS PARTES realizan la gestión de riesgos de acuerdo con lo establecido en el presente contrato y los documentos que lo conforman, a fin de tomar decisiones informadas, aprovechando el impacto de riesgos positivos y disminuyendo la probabilidad de los riesgos negativos y su impacto durante la ejecución contractual, considerando la finalidad pública de la contratación.

34-38







MUNICIPALIDAD DISTRITAL DE KIMBIRI  
LA CONVENCION - CUSCO

Creado por Ley N° 25209/04-05-90



**REQUISITOS DE CALIFICACIÓN**

**3.4.1 REQUISITOS DE CALIFICACIÓN OBLIGATORIOS**

**A EXPERIENCIA DEL POSTOR EN LA ESPECIALIDAD**

Requisitos:

El postor debe acreditar un monto facturado acumulado equivalente a **S/ 175,253.00 (Ciento setenta y cinco mil doscientos cincuenta y tres con 00/100 Soles)**, en **ELABORACIÓN DE EXPEDIENTES TÉCNICOS DE OBRAS/ SUPERVISIÓN DE ELABORACIÓN EXPEDIENTE TÉCNICO DE OBRA** en la especialidad y subespecialidades determinadas, durante los veinte (20) años anteriores a la fecha de la presentación de ofertas que se computan desde la fecha de la conformidad o emisión del comprobante de pago final, según corresponda.

Se consideran las siguientes subespecialidades como experiencia del postor:

**VÍAS URBANAS, OBRAS VIALES**

**Importante para la entidad contratante**

- Las subespecialidades deben consignarse conforme al artículo 157 del Reglamento y el correspondiente listado aprobado por la DGA.
- Al consignar alguna subespecialidad, esta incluye todas las tipologías relacionadas de acuerdo con el listado que la Dirección General de Abastecimiento apruebe para ello. En caso se requiera incluir una tipología afín, debe precisarse específicamente en las bases que tipologías afines se considerarán, las cuales necesariamente deberán estar relacionadas con la subespecialidad respectiva y las tipologías de ésta.

Acreditación:

La experiencia del postor en la especialidad se acredita con copia simple de (i) contratos u órdenes de servicios, y su respectiva conformidad o constancia de prestación o liquidación; o (ii) comprobantes de pago cuya cancelación se acredite documental y fehacientemente, con constancia de depósito, nota de abono, reporte de estado de cuenta o cualquier otro documento emitido por entidad del sistema financiero que acredite el abono o mediante cancelación en el mismo comprobante de pago<sup>1</sup> o comprobante de retención electrónico emitido por SUNAT por la retención del IGV<sup>2</sup>, correspondientes a un máximo de veinte contrataciones. En caso el postor sustente su experiencia en la especialidad mediante contrataciones realizadas con privados, para acreditarla debe presentar de forma obligatoria lo indicado en el numeral (ii) del presente párrafo; no es posible que acredite su experiencia únicamente con la presentación de contratos u órdenes de compra con conformidad o constancia de prestación.

En caso los postores presenten varios comprobantes de pago para acreditar una sola contratación, se debe acreditar que corresponden a dicha contratación; de lo contrario, se asume que los comprobantes acreditan contrataciones independientes, en cuyo caso solo se considerará, para la evaluación, las veinte primeras contrataciones indicadas en el **Anexo N°**

<sup>1</sup> El solo sello de cancelado en el comprobante, cuando ha sido colocado por el propio postor, no puede ser considerado como una acreditación que produzca fehaciencia en relación a que se encuentra cancelado. Es válido el sello colocado por el cliente del postor (sea utilizando el término "cancelado" o "pagado").

<sup>2</sup> De acuerdo con el Régimen de Retenciones del Impuesto General a las Ventas (IGV).





MUNICIPALIDAD DISTRITAL DE KIMBIRI  
LA CONVENCION - CUSCO

Creado por Ley N° 25209/04-05-90



12 referido a la Experiencia del Postor en la Especialidad.

En el caso de servicios de ejecución periódica o continuada, solo se considera como experiencia la parte del contrato que haya sido ejecutada durante los veinte (20) años anteriores a la fecha de presentación de ofertas, debiendo adjuntarse copia de las conformidades correspondientes a tal parte o los respectivos comprobantes de pago cancelados.

Si el titular de la experiencia no es el postor, consignar si dicha experiencia corresponde a la matriz en caso de que el postor sea sucursal, o fue transmitida por reorganización societaria, debiendo acompañar la documentación sustentatoria correspondiente.

Si el postor acredita experiencia de otra persona jurídica como consecuencia de una reorganización societaria, debe presentar adicionalmente el **Anexo N° 13**.

Las personas jurídicas resultantes de un proceso de reorganización societaria no pueden acreditar como experiencia del postor en la especialidad aquella que le hubieran transmitido como parte de dicha reorganización las personas jurídicas sancionadas con inhabilitación vigente o definitiva.

Cuando en los contratos, órdenes de servicio o comprobantes de pago el monto facturado se encuentre expresado en moneda extranjera, debe indicarse el tipo de cambio venta publicado por la Superintendencia de Banca, Seguros y AFP correspondiente a la fecha de suscripción del contrato, de emisión de la orden de compra o de cancelación del comprobante de pago, según corresponda.

Sin perjuicio de lo anterior, los postores deben llenar y presentar el **Anexo N° 12** referido a la Experiencia del Postor en la Especialidad.

**Advertencia**

*En el caso de consorcios, solo se considera la experiencia de aquellos integrantes que ejecutan conjuntamente el objeto del contrato.*



**B. CAPACIDAD TÉCNICA Y PROFESIONAL**

**B.1 CALIFICACIÓN DEL PERSONAL CLAVE**

Requisitos

N°	CARGO	FORMACION ACADEMICA
1	Jefe de elaboración de expediente técnico	Ing. Civil Colegiado y habilitado
2	Especialista en Diseño de Estructuras	Ing. Civil Colegiado y habilitado
3	Especialista en Geología y suelos	Ing. Civil o Geólogo Colegiado y habilitado
4	Especialista en Costos y Presupuestos	Ing. Civil Colegiado y habilitado

36-38







MUNICIPALIDAD DISTRITAL DE KIMBIRI  
LA CONVENCION - CUSCO

Creado por Ley N° 25209/04-05-90



**Acreditación:**

El [TÍTULO PROFESIONAL] es verificado por los evaluadores en el Registro Nacional de Grados Académicos y Títulos Profesionales en el portal web de la Superintendencia Nacional de Educación Superior Universitaria - SUNEDU a través del siguiente link: <https://enlinea.sunedu.gob.pe/> o en el Registro Nacional de Certificados, Grados y Títulos a cargo del Ministerio de Educación a través del siguiente link: <https://titulosinstitutos.minedu.gob.pe/>, según corresponda.

El postor debe señalar los nombres y apellidos, DNI y profesión del personal clave, así como el nombre de la universidad o institución educativa que expidió el grado o título profesional requerido.

En caso [TÍTULO PROFESIONAL] no se encuentre inscrito en el referido registro, el postor debe presentar la copia del diploma respectivo a fin de acreditar la formación académica requerida.

En caso se acredite estudios en el extranjero del personal clave, debe presentarse adicionalmente copia simple del documento de la revalidación o del reconocimiento ante SUNEDU, del grado académico o título profesional otorgados en el extranjero, según corresponda.

**B.2 EXPERIENCIA DEL PERSONAL CLAVE**

CANT.	CARGO	PERFIL
01	<b>Jefe de elaboración de expediente técnico</b>	Ingeniero Civil con dos (02) años de experiencia como jefe de proyecto o gerente de proyecto en elaboración o supervisión de expedientes técnicos de la sub especialidad vías urbanas u obras viales.
01	<b>Especialista en diseño de Estructuras</b>	Ingeniero Civil con (01) año de experiencia como especialista en estructuras y/o diseño estructural en la elaboración o supervisión de expedientes técnicos en general y/o en la ejecución o supervisión de obras en general.
01	<b>Especialista en Geología y suelos</b>	Ingeniero Civil o Ingeniero Geólogo con (06) meses de experiencia como especialista en geología y suelos, en la elaboración o supervisión de expedientes técnicos en general y/o en la ejecución o supervisión de obras en general.
01	<b>Especialista en Costos y Presupuestos</b>	Ingeniero Civil con (06) meses de experiencia como especialista en costos y presupuestos, en la elaboración o supervisión de expedientes técnicos en general y/o en la ejecución o supervisión de obras en general.

**Acreditación:**

La experiencia del personal clave se acredita con cualquiera de los siguientes documentos: (i) copia simple de contratos y su respectiva conformidad o (ii) constancias o (iii) certificados o (iv) cualquier otra documentación que, de manera fehaciente demuestre la experiencia del personal propuesto.

Los documentos que acreditan la experiencia deben incluir los nombres y apellidos del personal clave, el cargo desempeñado, el plazo de la prestación indicando el día, mes y año de inicio y culminación, el nombre de la entidad u organización que emite el

37-38







## MUNICIPALIDAD DISTRITAL DE KIMBIRI LA CONVENCION - CUSCO

Creado por Ley N° 25209/04-05-90



documento, la fecha de emisión y nombres y apellidos de quien suscribe el documento.

En caso los documentos para acreditar la experiencia establezcan el plazo de la experiencia adquirida por el personal clave en meses sin especificar los días se debe considerar el mes completo.

Se considera aquella experiencia que no tenga una antigüedad mayor a veinticinco años anteriores a la fecha de la presentación de ofertas.

De presentarse experiencia ejecutada paralelamente (traslape), para el cómputo del tiempo de dicha experiencia sólo se considera una vez el periodo traslapado.

### 34.2 REQUISITOS DE CALIFICACIÓN FACULTATIVOS C.3. EQUIPAMIENTO ESTRATÉGICO

Requisitos:

Nº	DESCRIPCIÓN DEL BIEN	CANTIDAD
1	Camioneta 4x4	01
2	Laptop y/o computadoras estacionarias con procesador Core i7.	03
3	Estación total.	01
4	Fotocopiadora multifuncional A3	01
5	Radio de comunicación	02

Acreditación:

Copia de documentos que sustenten la propiedad, la posesión, el compromiso de compraventa o alquiler u otro documento que acredite que el equipamiento estratégico requerido está disponible para la ejecución del contrato.

#### Advertencia

*En el caso que el postor sea un consorcio los documentos de acreditación de este requisito pueden estar a nombre del consorcio o de uno de sus integrantes.*

### A. PARTICIPACIÓN EN CONSORCIO

Requisitos:

El número máximo de consorciados es de **02 integrantes**.

El porcentaje mínimo de participación de cada consorciado es de 40%

El porcentaje mínimo de participación en la ejecución del contrato, para el integrante del consorcio que acredite mayor experiencia, es de 60%

Acreditación:

Se acredita con la promesa de consorcio.



Kimbiri, julio del 2025

38-38



## CAPÍTULO IV EVALUACIÓN

[CONSIGNAR SEGÚN CORRESPONDA AL OBJETO DE LA  
CONTRATACIÓN]



## EVALUACIÓN PARA:

- CONSULTORÍAS DE OBRA
- CONSULTORÍAS DE OBRA PARA LA REHABILITACIÓN Y RECONSTRUCCIÓN POSTERIOR A EMERGENCIAS Y DESASTRES
- SEGUNDA CONVOCATORIA DE UN CONCURSO PÚBLICO PARA CONSULTORÍAS DE OBRAS





## EN CASO DE CONSULTORÍAS DE OBRA, CONSIDERAR LO SIGUIENTE:

**Los factores de evaluación son determinados por los evaluadores.** En la contratación de consultorías de obra, la evaluación de la oferta consiste en i) Evaluación Técnica y ii) Evaluación Económica.

La evaluación económica de la oferta es posterior a la evaluación técnica de acuerdo con el artículo 94 del Reglamento. El puntaje máximo de cada una de estas evaluaciones es equivalente a cien puntos.

Para determinar la oferta con el mejor puntaje y el orden de prelación de las ofertas, se considera lo siguiente:

### 4.1. EVALUACIÓN TÉCNICA

La evaluación técnica se realiza sobre cien puntos. Para acceder a la etapa de evaluación económica, el postor debe obtener un puntaje técnico mínimo de **setenta puntos**.

#### Importante para la entidad contratante

- En caso se consideren factores de evaluación en los que se indique que la asignación de puntaje es conforme a la guía de puntuación, se agrega el siguiente acápite.
- **Los factores de evaluación que requieren guía de puntuación solo pueden ser utilizados en procedimientos de selección que contemplen a evaluadores de tipo JURADO.** No pueden ser utilizados ni por un Oficial de Compra ni por un Comité. Los jurados sustentan su puntaje de manera individual, mediante informes debidamente sustentados. Los puntajes de cada jurado en cada factor de evaluación se suman y se promedian para obtener el puntaje total del postor en dicho factor.
- En caso no se consideren factores de evaluación que requieran guía de puntuación, eliminar este literal.
- La documentación requerida por la entidad contratante debe guardar congruencia con el requerimiento, evitando exigencias y formalidades innecesarias, conforme se aprecian en los principios rectores del reglamento de contrataciones vigente.

#### 4.1.1. GUIA DE PUNTUACIÓN PARA FACTORES DE EVALUACIÓN

Nivel de Solidez	Descripción
100% <sup>8</sup>	<ul style="list-style-type: none"> <li>- La propuesta es sólida en todos los aspectos solicitados.</li> <li>- Las evidencias y/o documentación solicitada que se proporcionan para sustentar cada aspecto están completas.</li> </ul>
75%	<ul style="list-style-type: none"> <li>- La propuesta es sólida en la mayoría de los aspectos solicitados.</li> <li>- Las evidencias y/o documentación solicitada están completas, pero algunos aspectos menores podrían mejorarse.</li> </ul>
50%	<ul style="list-style-type: none"> <li>- La propuesta es sólida en aproximadamente la mitad de los aspectos solicitados.</li> <li>- Las evidencias y/o documentación solicitada que se proporcionan para sustentar cada aspecto están completas.</li> </ul>
25%	<ul style="list-style-type: none"> <li>- La propuesta es sólida en la minoría de los aspectos solicitados.</li> <li>- Se aportan evidencias y/o documentación para sustentar cada aspecto, pero algunos aspectos significativos no cuentan con evidencia suficiente.</li> </ul>
0%	<ul style="list-style-type: none"> <li>- No presenta ninguna propuesta.</li> <li>- No se aportan evidencias y/o documentación.</li> </ul>

### 4.2. FACTOR DE EVALUACIÓN FACULTATIVOS

<sup>8</sup> El 100% es el puntaje máximo total establecido en el factor de evaluación.



**Importante para la entidad contratante**

- En la contratación de consultorías de obras no hay factores de evaluación obligatorios, por lo que la entidad contratante puede elegir entre los siguientes factores facultativos considerando el objeto de la contratación y lo sustentado en la estrategia de contratación, los cuales deben sumar 100 puntos.
- Las bases no deben contener factores de evaluación que no se utilicen o queden en blanco. Por ello, en las bases se contemplan los factores para la evaluación técnica elegidos y los demás se suprimen, asimismo se adecúa el cuadro resumen acorde a ello.

A. EXPERIENCIA EN LA ESPECIALIDAD ADICIONAL DEL PERSONAL CLAVE	METODOLOGÍA PARA SU ASIGNACIÓN
<p>Se evaluará en función al porcentaje de personal clave considerado en este listado que supere el tiempo de experiencia en la especialidad considerada en los requisitos de calificación.</p> <p>El personal clave para evaluar en este factor es el siguiente:</p> <ol style="list-style-type: none"> <li>1. JEFE DE ELABORACION DE EXPEDIENTE TECNICO</li> <li>2. ESPECIALISTA EN DISEÑO DE ESTRUCTURAS</li> <li>3. ESPECIALISTA EN GEOLOGÍA Y SUELOS</li> <li>4. ESPECIALISTA EN COSTOS Y PRESUPUESTOS</li> </ol> <p>Se considera que un personal clave supera el tiempo de experiencia en la especialidad cuando supera al menos <b>[1.0]</b> años adicionales a la experiencia requerida en los requisitos de calificación.</p> <p><u>Acreditación:</u> La experiencia del personal clave se acreditará con cualquiera de los siguientes documentos: (i) copia simple de contratos y su respectiva conformidad o (ii) constancias o (iii) certificados o (iv) cualquier otra documentación que, de manera fehaciente demuestre la experiencia del personal propuesto.</p> <p>Los documentos que acreditan la experiencia deben incluir los nombres y apellidos del personal clave, el cargo desempeñado, el plazo de la prestación indicando el día, mes y año de inicio y culminación, el nombre de la entidad u organización que emite el documento, la fecha de emisión y nombres y apellidos de quien suscribe el documento.</p> <p>En caso los documentos para acreditar la experiencia establezcan el plazo de la experiencia adquirida por el personal clave en meses sin especificar los días se debe considerar el mes completo.</p> <p>Se considerará aquella experiencia que no tenga una antigüedad mayor a veinticinco años anteriores a la fecha de la presentación de ofertas.</p>	<p><b>[como máximo 30] puntos</b></p> <p>Más del [80]% del personal clave considerado en el listado supera el requisito de experiencia en la especialidad: <b>[30] puntos</b></p> <p>Más de [50] hasta [80]% del personal clave considerado en el listado supera el requisito de experiencia en la especialidad: <b>[15] puntos</b></p> <p>Más del [30] hasta [50]% del personal clave considerado en el listado supera el requisito de experiencia en la especialidad: <b>[05] puntos</b></p>



B. CERTIFICACIONES DEL PERSONAL CLAVE	METODOLOGÍA PARA SU ASIGNACIÓN
<p><b>Evaluación:</b> Se evalúa que el personal clave propuesto como [JEFE DE PROYECTO], [ING. ESPECIALISTA EN ARQUITECTURA], [ING. E EN ESTRUCTURAS], [ESPECIALISTA EN INSTALACIONES SANITARIAS], [ING. ESPECIALISTA EN COSTOS Y PRESUPUESTOS], cuente con las siguientes certificaciones:</p> <ol style="list-style-type: none"> <li><b>JEFE DE ELABORACION DE EXPEDIENTE TECNICO</b> CAPACITACIÓN EN ELABORACIÓN DE EXPEDIENTES TÉCNICOS, LEY GENERAL DE CONTRATACIONES PUBLICAS ACTUALIZADO, COSTOS Y PRESUPUESTOS EN OBRAS CIVILES.</li> <li><b>ESPECIALISTA EN DISEÑO DE ESTRUCTURAS</b> CON CAPACITACIÓN EN TEMAS DE ESTRUCTURAS</li> <li><b>ESPECIALISTA EN GEOLOGÍA Y SUELOS</b> CON CAPACITACIÓN EN TEMAS DE GEOLÓGIA Y SUELOS</li> <li><b>ESPECIALISTA EN COSTOS Y PRESUPUESTOS</b> CON CAPACITACIÓN EN COSTOS Y PRESUPUESTOS</li> </ol> <p>Supervisión y/o elaboración de expedientes técnicos de obras, Restauración de monumentos y/o Estudio y conservación del patrimonio arquitectónico y/o Supervisión de proyectos de restauración y puesta en valor, diseño estructural en edificaciones, BIM, costos presupuestos en obras civiles, control de calidad en obra, manejo de software de costos y presupuestos.</p> <p><b>Acreditación:</b> Se acredita mediante la presentación de las certificaciones.</p>	<p><b>[como máximo 30] puntos</b></p> <p>- <b>Certificaciones del Líder del equipo (máximo 10 puntos):</b></p> <p>Acredita una certificación <b>[5] puntos</b></p> <p>Acredita más de una certificación <b>[10] puntos</b></p> <p>- <b>Certificaciones del resto del personal clave (máximo 20 puntos):</b> Por cada profesional clave (no incluye al líder del equipo) con al menos una certificación se otorga 5 puntos, hasta un máximo de 20 puntos. <b>[20] puntos</b></p>
C. SOSTENIBILIDAD AMBIENTAL	METODOLOGÍA PARA SU ASIGNACIÓN
<p><b>Evaluación:</b> Se evalúa que el postor cuente con una o hasta dos prácticas de sostenibilidad ambiental.</p> <p>En caso de consorcios, los integrantes que realizan actividades relacionadas a la sostenibilidad ambiental acreditan alguna de las prácticas, según las obligaciones que asumen en el consorcio que conforman.</p> <p><b>Acreditación:</b> c.1) Certificados de sistemas de gestión o políticas ambientales a nivel empresarial: Se aceptan certificaciones como ISO 14001 o equivalentes, emitidas por organismos internacionales reconocidos o entidades de certificación equivalentes (BQSR, SGS o similares). Estas certificaciones deben estar vigentes, incluir la fecha de caducidad, y aplicarse específicamente</p>	<p><b>[10] puntos</b></p> <ul style="list-style-type: none"> <li>Acredita la certificación <b>[10] puntos</b></li> <li>No acredita la certificación <b>[0] puntos</b></li> </ul>





<b>G. INTEGRIDAD EN LA CONTRATACION PÚBLICA</b>	<b>PUNTAJE / METODOLOGÍA PARA SU ASIGNACIÓN</b>
<p><u>Evaluación:</u> Se evalúa que el postor cuente con al menos (1) una certificación del sistema de gestión antisoborno.</p> <p><u>Acreditación:</u> Presenta copia simple del certificado que acredita que se ha implementado un sistema de gestión antisoborno acorde con la norma ISO 37001:2016 o con la Norma Técnica Peruana equivalente (NTP-ISO37001:2017).</p> <p>El certificado debe haber sido emitido por un Organismo de Certificación acreditado para dicho sistema de gestión, ya sea ante el INACAL u otro organismo acreditador que cuente con reconocimiento internacional.</p> <p>El referido certificado debe corresponder a la sede, filial u oficina a cargo de la prestación, y estar vigente a la fecha de presentación de ofertas.</p> <p>En caso de que el postor se presente en consorcio, cada uno de sus integrantes, debe acreditar que cuenta con la certificación para obtener el puntaje.</p>	<p><b>[10] puntos</b></p> <ul style="list-style-type: none"> <li>• Acredita Certificación [10] puntos</li> <li>• No acredita la Certificación [0] puntos</li> </ul>

<b>J. GESTIÓN DE CALIDAD</b>	<b>METODOLOGÍA PARA SU ASIGNACIÓN</b>
<p><u>Evaluación:</u> <u>Evaluación:</u> Se evalúa la implementación de un sistema de aseguramiento y control de calidad.</p> <p><u>Acreditación:</u> Certificación en Sistemas de Gestión de Calidad: Presentar copia simple de certificado vigente ISO 9001 o equivalente, con alcance en ejecución de obras o consultoría de obras. Estas certificaciones deben estar vigentes, incluir la fecha de caducidad, y aplicarse específicamente a la obra o consultoría a contratar.</p>	<p><b>[20] puntos</b></p> <p>Se asigna puntaje acorde a lo siguiente:</p> <p>Certificación vigente con alcance en ejecución de obras o consultoría de obras: 20 Puntos</p> <p>No presenta certificación o ésta no es válida sin alcance: 0 Puntos</p>



### CUADRO RESUMEN FACTORES DE EVALUACIÓN

FACTORES DE EVALUACIÓN	PUNTAJE
A. EXPERIENCIA EN LA ESPECIALIDAD ADICIONAL DEL PERSONAL CLAVE	[MÁXIMO 30] puntos
B. CERTIFICACIONES DEL PERSONAL CLAVE	[MÁXIMO 30] puntos
C. SOSTENIBILIDAD AMBIENTAL	[MÁXIMO 10] puntos
D. SOSTENIBILIDAD SOCIAL	NO CORRESPONDE
E. MEJORA AL REQUERIMIENTO	NO CORRESPONDE
F. GESTIÓN DE RIESGOS	NO CORRESPONDE
G. INTEGRIDAD EN LA CONTRATACION PÚBLICA	[MÁXIMO 10] puntos
H. PLANIFICACIÓN DETALLADA	NO CORRESPONDE
I. TECNOLOGÍA Y MÉTODOS INNOVADORES	NO CORRESPONDE
J. GESTIÓN DE CALIDAD	[MÁXIMO 20] puntos
K. MONITOREO Y CONTROL	NO CORRESPONDE
<b>PUNTAJE TOTAL</b>	<b>100 puntos<sup>9</sup></b>

#### Importante para la entidad contratante

- De acuerdo con el artículo 166 del Reglamento, para las consultorías obras bajo sistema de entrega de solo formulación y solo diseño, así como en la supervisión de obras, la cuantía de la contratación se determinada mediante una estructura de costos y es punto de referencia para las ofertas.

### EVALUACIÓN ECONÓMICA (Puntaje Máximo: 100 Puntos)

OFERTA ECONÓMICA	PUNTAJE / METODOLOGÍA PARA SU ASIGNACIÓN
<p><u>Evaluación:</u></p> <p>Se evalúa considerando el precio ofertado por el postor.</p> <p><u>Acreditación:</u></p> <p>Se acredita mediante el documento que contiene el precio de la oferta (<b>Anexo N° 6</b>).</p>	<p>La evaluación consiste en otorgar el mayor puntaje a la oferta del menor monto ofertado y otorgar a las demás ofertas puntajes inversamente proporcionales a sus respectivos montos ofertados, según la siguiente fórmula:</p> $Po = \frac{Mb \times Pmax}{Mo}$ <p><b>Po</b> = Puntaje de la oferta económica a evaluar  <b>Mo</b> = Monto de la oferta económica  <b>Mb</b> = Monto de la oferta económica más baja  <b>Pmax</b> = Puntaje máximo</p>

<sup>9</sup> Es la suma de los puntajes de todos los factores de evaluación.



	[PUNTAJE MÁXIMO EQUIVALENTE A 100 PUNTOS] <sup>10</sup> puntos
--	--

### PUNTAJE TOTAL

El puntaje total de las ofertas es el promedio ponderado de la evaluación técnica y la evaluación económica, aplicándose la siguiente fórmula:

$$PTP = c_1PT + c_2Pe$$

Donde:

PTP	=	Puntaje total del postor a evaluar
Pt	=	Puntaje de la evaluación técnica del postor a evaluar
Pe	=	Puntaje de la evaluación económica del postor a evaluar
c1	=	Coeficiente de ponderación para la evaluación técnica: <b>[0.80]</b>
c2	=	Coeficiente de ponderación para la evaluación económica: <b>[0.20]</b>

**Donde: c1 + c2 = 1.00**

#### Importante para la entidad contratante

*De acuerdo con el numeral 75.6 del artículo 75 del Reglamento de la Ley General de Contrataciones Públicas, tratándose de la contratación de servicios en general, consultorías y obras que se presten o ejecuten fuera de las provincias de Lima y Callao, cuya cuantía no supere los doscientos mil y 00/100 soles (S/ 200 000,00) para la contratación de servicios en general y consultorías, y no superen los novecientos mil y 00/100 soles (S/ 900 000,00) en el caso de obras, las bases estándar contemplan una bonificación equivalente al 10% sobre el puntaje total para los postores con domicilio en la provincia donde presta el servicio o se ejecuta la obra, o en las provincias colindantes, sean o no pertenecientes al mismo departamento o región. El domicilio es el consignado en la constancia de inscripción ante el RNP.*

<sup>10</sup> De acuerdo con lo señalado en el numeral 75.2 del artículo 75 del Reglamento.





## CAPÍTULO V PROFORMA DEL CONTRATO

### Advertencia

*Dependiendo del objeto de la contratación, de resultar indispensable, puede incluirse cláusulas adicionales o la adecuación de las propuestas en el presente documento, las que en ningún caso pueden contemplar disposiciones contrarias a la normativa vigente ni a lo señalado en este capítulo.*

Conste por el presente documento, la contratación de CONTRATACION DEL SERVICIO DE CONSULTORIA DE OBRA PARA LA ELABORACION DEL EXPEDIENTE TECNICO DEL PROYECTO: CREACION DEL SERVICIO DE TRANSITABILIDAD VIAL INTERURBANA E EL CAMINO VECINAL TRAMO SAMANIATO A LA COMUNIDAD DE CANTA GALLO DEL DISTRITO DE KIMBIRI DE LA PROVINCIA DE LA CONVENCION DEL DEPARTAMENTO DE CUSCO, CUI N° 2615646, que celebra de una parte **[CONSIGNAR EL NOMBRE DE LA ENTIDAD CONTRATANTE]**, en adelante LA ENTIDAD CONTRATANTE, con RUC N° [.....], con domicilio legal en [.....], representada por [.....], identificado con DNI N° [.....], y de otra parte [.....], con RUC N° [.....], con domicilio legal en [.....], inscrita en la Ficha N° [.....] Asiento N° [.....] del Registro de Personas Jurídicas de la ciudad de [.....], debidamente representado por su Representante Legal, [.....], con DNI N° [.....], según poder inscrito en la Ficha N° [.....], Asiento N° [.....] del Registro de Personas Jurídicas de la ciudad de [.....], a quien en adelante se le denomina EL CONTRATISTA en los términos y condiciones siguientes:

### **CLÁUSULA PRIMERA: ANTECEDENTES**

Con fecha [.....], los evaluadores adjudicaron la buena pro del **CONCURSO PÚBLICO ABREVIADO PARA CONSULTORÍAS Y SERVICIO DE MANTENIMIENTO VIAL N° [CONSIGNAR NOMENCLATURA DEL PROCEDIMIENTO DE SELECCIÓN]** para la contratación de **[CONTRATACION DEL SERVICIO DE CONSULTORIA DE OBRA PARA LA ELABORACION DEL EXPEDIENTE TECNICO DEL PROYECTO: CREACION DEL SERVICIO DE TRANSITABILIDAD VIAL INTERURBANA E EL CAMINO VECINAL TRAMO SAMANIATO A LA COMUNIDAD DE CANTA GALLO DEL DISTRITO DE KIMBIRI DE LA PROVINCIA DE LA CONVENCION DEL DEPARTAMENTO DE CUSCO, CUI N° 2615646, a [INDICAR NOMBRE DEL GANADOR DE LA BUENA PRO]**, cuyos detalles e importe constan en los documentos integrantes del presente contrato.

### **CLÁUSULA SEGUNDA: OBJETO**

El presente contrato tiene por objeto **[CONSIGNAR EL OBJETO DE LA CONTRATACIÓN]**.

### **CLÁUSULA TERCERA: MONTO CONTRACTUAL**

El monto total del presente contrato asciende a **[CONSIGNAR MONEDA Y MONTO]**, que incluye todos los impuestos de Ley.

Este monto comprende el costo del servicio, todos los tributos, seguros, transporte, inspecciones, pruebas y, de ser el caso, los costos laborales conforme a la legislación vigente, así como cualquier otro concepto que pueda tener incidencia sobre la ejecución del servicio materia del presente contrato.

### **Importante para la entidad contratante**

- Para la supervisión de obra, se considera la siguiente cláusula:



**CLÁUSULA CUARTA: DEL PAGO<sup>11</sup>**

LA ENTIDAD CONTRATANTE se obliga a pagar la contraprestación a EL CONTRATISTA en [INDICAR MONEDA], en [INDICAR EL DETALLE DEL PAGO ÚNICO O PAGOS A CUENTA, SEGÚN CORRESPONDA], luego de la recepción formal y completa de la documentación correspondiente, según lo establecido en el artículo 211 del Reglamento de la Ley N° 32069, Ley General de Contrataciones Públicas, aprobado por Decreto Supremo N° 009-2025-EF.

- Para los objetos contractuales distintos a la supervisión de obra, se considera la siguiente cláusula:

**CLÁUSULA CUARTA: DEL PAGO<sup>12</sup>**

~~LA ENTIDAD CONTRATANTE se obliga a pagar la contraprestación a EL CONTRATISTA en [INDICAR MONEDA], en [INDICAR EL DETALLE DEL PAGO ÚNICO O PAGOS A CUENTA, SEGÚN CORRESPONDA], luego de la recepción formal y completa de la documentación correspondiente, según lo establecido en el artículo 144 del Reglamento de la Ley N° 32069, Ley General de Contrataciones Públicas, aprobado por Decreto Supremo N° 009-2025-EF.~~

~~Para tal efecto, el responsable de otorgar la conformidad de la prestación debe hacerlo en un plazo que no excede de los siete (7) días del día siguiente de producida la recepción, salvo que se requiera efectuar pruebas que permitan verificar el cumplimiento de la obligación, en cuyo caso la conformidad se emite en un plazo máximo de veinte (20) días, bajo responsabilidad de dicho servidor.~~

~~LA ENTIDAD CONTRATANTE debe efectuar el pago dentro de los diez (10) días hábiles siguientes de otorgada la conformidad de los servicios, siempre que se verifiquen las condiciones establecidas en el contrato para ello, bajo responsabilidad del servidor competente.~~

~~En caso de retraso en el pago por parte de LA ENTIDAD CONTRATANTE, salvo que se deba a caso fortuito o fuerza mayor, EL CONTRATISTA tiene derecho al pago de intereses legales conforme a lo establecido en el artículo 67 de la Ley N° 32069, Ley General de Contrataciones Públicas.~~

**Importante para la entidad contratante**

- En caso de que la ENTIDAD CONTRATANTE verifique en la Pladicop que el CONTRATISTA tiene multas impagas que no se encuentren en procedimiento coactivo, se debe incluir la siguiente cláusula:

**CLÁUSULA [...]: COMPROMISO DE PAGO DE MULTA**

Durante la ejecución del contrato la ENTIDAD CONTRATANTE retiene al CONTRATISTA de forma prorrateada hasta el 10% del monto del contrato, para el pago o amortización de multas impagas impuestas en el marco de lo previsto en el artículo 89 de la Ley N° 32069, que no se encuentran en procedimiento coactivo.

- En el caso que, adicionalmente, el proveedor presente la DECLARACIÓN JURADA SOBRE INAPLICACIÓN DEL IMPEDIMENTO TIPO 4.D DEL INCISO 4 DEL NUMERAL 30.1 DEL ARTÍCULO 30 DE LA LEY N° 32069 REFERIDO A LA INSCRIPCIÓN EN EL REGISTRO DE DEUDORES ALIMENTARIOS MOROSOS – REDAM que autoriza descuento para el pago de deuda alimentaria, se debe indicar la siguiente cláusula:

**CLÁUSULA QUINTA: COMPROMISO DE PAGO DE MULTA Y DEUDA ALIMENTARIA**

Durante la ejecución del contrato la ENTIDAD CONTRATANTE retiene al CONTRATISTA de forma prorrateada hasta el 10% del monto del contrato, para el pago o amortización de multas impagas impuestas

<sup>11</sup> En cada caso concreto, dependiendo de la naturaleza del contrato, puede adicionarse la información que resulte pertinente a efectos de generar el pago.

<sup>12</sup> En cada caso concreto, dependiendo de la naturaleza del contrato, puede adicionarse la información que resulte pertinente a efectos de generar el pago.



en el marco de lo previsto en el artículo 89 de la Ley N° 32069, que no se encuentran en procedimiento coactivo.

Asimismo, EL CONTRATISTA autoriza que se le descuente del pago de su contraprestación el monto de la pensión mensual fijada en el proceso de alimentos ascendiente a [CONSIGNAR MONTO] seguido por [CONSIGNAR LOS DATOS DE LA PARTE DEMANDANTE DEL PROCESO DE ALIMENTOS] ante el [CONSIGNAR LOS DATOS DE IDENTIFICACIÓN DEL JUZGADO CORRESPONDIENTE] en el trámite del expediente [CONSIGNAR EL NÚMERO DE EXPEDIENTE JUDICIAL].

#### **CLÁUSULA QUINTA: DEL PLAZO DE LA EJECUCIÓN DE LA PRESTACIÓN**

El plazo de ejecución del presente contrato es de [...], el mismo que se computa desde **[CONSIGNAR SI ES DESDE EL DÍA SIGUIENTE DEL PERFECCIONAMIENTO DEL CONTRATO O DESDE LA NOTIFICACIÓN DE LA ORDEN DE SERVICIO O DESDE LA FECHA QUE SE ESTABLEZCA EN EL CONTRATO O DESDE LA FECHA EN QUE SE CUMPLAN LAS CONDICIONES PREVISTAS EN EL CONTRATO PARA EL INICIO DE LA EJECUCIÓN, DEBIENDO INDICAR LAS MISMAS EN ESTE ÚLTIMO CASO.]**

Cuando el Reglamento no establezca un plazo específico para la respuesta de las partes, aplica el plazo máximo de respuesta de **[CONSIGNAR LA CANTIDAD DE DÍAS]** días calendario. Durante la ejecución contractual, las partes pueden acordar la prórroga de este plazo máximo específico para cada caso específico.

#### **Importante para la entidad contratante**

De preverse en los Términos de Referencia la ejecución de actividades relacionadas al mantenimiento vial que deban realizarse de manera previa al inicio del plazo de ejecución, se debe consignar lo siguiente:

“El plazo para la **[CONSIGNAR LAS ACTIVIDADES PREVIAS PREVISTAS EN LOS TÉRMINOS DE REFERENCIA]** es de [...], el mismo que se computa desde **[INDICAR CONDICIÓN CON LA QUE DICHAS ACTIVIDADES SE INICIAN]**.”

#### **Importante para la entidad contratante**

En el caso de contratación de prestaciones accesorias, se incluye la siguiente cláusula:

#### **CLÁUSULA [...]: PRESTACIONES ACCESORIAS<sup>13</sup>**

“Las prestaciones accesorias tienen por objeto **[CONSIGNAR EL OBJETO DE LAS PRESTACIONES ACCESORIAS]**.”

El monto de las prestaciones accesorias asciende a **[CONSIGNAR MONEDA Y MONTO]**, que incluye todos los impuestos de ley.

El plazo de ejecución de las prestaciones accesorias es de [...], el mismo que se computa desde **[CONSIGNAR SI ES DEL DÍA SIGUIENTE DEL CUMPLIMIENTO DE LAS PRESTACIONES PRINCIPALES, DESDE LA FECHA QUE SE ESTABLEZCA EN EL CONTRATO O DESDE LA FECHA EN QUE SE CUMPLAN LAS CONDICIONES PREVISTAS EN EL CONTRATO PARA EL INICIO DE LA EJECUCIÓN DE LAS PRESTACIONES ACCESORIAS, DEBIENDO INDICAR LAS MISMAS EN ESTE ÚLTIMO CASO.]**

[DE SER EL CASO, INCLUIR OTROS ASPECTOS RELACIONADOS A LA EJECUCIÓN DE LAS PRESTACIONES ACCESORIAS].”

<sup>13</sup> Los contratos relativos al cumplimiento de la(s) prestación(es) principal(es) y de la(s) prestación(es) accesorias, pueden estar contenidos en uno o dos documentos. En el supuesto que ambas prestaciones estén contenidas en un mismo documento, estas deben estar claramente diferenciadas, debiendo indicarse, entre otros aspectos, el precio y plazo de cada prestación.





**Importante para la entidad contratante**

~~En caso de contratos de contingencia utilizados de acuerdo con el artículo 285 del Reglamento se incluyen obligatoriamente las siguientes cláusulas:~~

~~**CLÁUSULA [...]: CONDICIÓN O EVENTO FUTURO QUE ACTIVA LA EJECUCIÓN DEL CONTRATO**~~

~~La ejecución del contrato se activa cuando se produzca [CONSIGNAR EL EVENTO FUTURO E INCIERTO QUE CONDICIONA LA EJECUCIÓN DEL CONTRATO, DE ACUERDO CON EL ARTÍCULO 284 DEL REGLAMENTO]~~

~~**CLÁUSULA [...]: MECANISMOS DE ACTIVACIÓN DE PROTOCOLO, CONTROL, SEGUIMIENTO Y EVALUACIÓN**~~

~~Los mecanismos de activación (protocolo), control, seguimiento y evaluación de la ejecución contractual son [CONSIGNAR LOS REFERIDOS MECANISMOS CONFORME LO SEÑALADO EN EL REQUERIMIENTO Y LA OFERTA GANADORA]~~

~~En caso de contratos de contingencia en las que se aplique la modalidad de pago “pago por disponibilidad” de acuerdo con el artículo 286 del Reglamento, se incluye obligatoriamente la siguiente cláusula:-~~

~~**CLÁUSULA [...]: CONDICIONES DE AMPLIACIÓN DE PLAZO DEL CONTRATO**~~

~~Al culminar el plazo del contrato sin que se haya activado la ejecución del contrato, las partes acuerdan las siguientes condiciones para ampliar el plazo contractual por un periodo adicional: [CONSIGNAR LAS CONDICIONES ACORDADAS]~~

**Importante para la entidad contratante**

~~Cuando se trate de consultoría para la supervisión obra, la entidad contratante puede incluir incentivos durante la ejecución contractual, de acuerdo al artículo 162 del Reglamento, para lo cual debe incluir la siguiente cláusula:-~~

~~**CLÁUSULA [...]: INCENTIVOS DURANTE LA EJECUCIÓN CONTRACTUAL**~~

~~Cuando el supervisor emita pronunciamiento debidamente sustentado sobre el total de las consultas del cuaderno de incidencias y/o a todas las modificaciones contractuales en un plazo igual o menor al 50% del establecido en el contrato o en el Reglamento. La entidad contratante otorga una bonificación equivalente hasta el 3% del monto del contrato original.~~

**CLÁUSULA SEXTA: PARTES INTEGRANTES DEL CONTRATO**

El presente contrato está conformado por las bases integradas, la oferta ganadora, así como los documentos derivados del procedimiento de selección que establezcan obligaciones para las partes, incluyendo las modificaciones contractuales y adendas aprobadas por la entidad contratante, de ser el caso.

**CLÁUSULA SÉTIMA: GARANTÍAS**

EL CONTRATISTA entregó al perfeccionamiento del contrato la respectiva garantía incondicional, solidaria, irrevocable, y de realización automática en el país al solo requerimiento, a favor de LA ENTIDAD CONTRATANTE, por los conceptos, montos y vigencias siguientes:

- **Garantía de fiel cumplimiento del contrato:** Por la suma de **[CONSIGNAR EL MONTO]**, a través de la **[INDICAR EL TIPO DE GARANTÍA PRESENTADA: CONTRATO DE SEGURO/CARTA FIANZA FINANCIERA/RETENCIÓN DE PAGO/DECLARACIÓN JURADA DE CONSTITUCIÓN DE FIDEICOMISO] N° [INDICAR NÚMERO DEL DOCUMENTO] emitida por [SEÑALAR EMPRESA QUE LA EMITE]**, la misma que debe mantenerse vigente hasta la conformidad de la prestación. El monto señalado es equivalente al diez por ciento (10%) del monto del contrato original.

**Importante para la entidad contratante**

*En caso de que corresponda, debe incorporarse el siguiente texto:*



- ~~• **Garantía fiel cumplimiento por prestaciones accesorias:** Por la suma de [CONSIGNAR EL MONTO], a través de la [INDICAR EL TIPO DE GARANTÍA PRESENTADA: CONTRATO DE SEGURO/CARTA FIANZA FINANCIERA/RETENCIÓN DE PAGO/DECLARACIÓN JURADA DE CONSTITUCIÓN DE FIDEICOMISO]] N° [INDICAR NÚMERO DEL DOCUMENTO] emitida por [SEÑALAR EMPRESA QUE LA EMITE]. El monto que es equivalente al 10% del monto contractual de la prestación accesorio, y que debe mantenerse vigente hasta el cumplimiento total de las obligaciones garantizadas.~~

#### **CLÁUSULA OCTAVA: EJECUCIÓN DE GARANTÍAS POR FALTA DE RENOVACIÓN**

LA ENTIDAD CONTRATANTE puede solicitar la ejecución de las garantías cuando EL CONTRATISTA no las hubiere renovado antes de la fecha de su vencimiento, conforme a lo dispuesto en el artículo 118 del Reglamento de la Ley N° 32069, Ley General de Contrataciones Públicas, aprobado por Decreto Supremo N° 009-2025-EF.

##### **Importante para la entidad contratante**

~~Sólo en el caso que la entidad contratante hubiese previsto otorgar adelanto directo en el caso de servicios de mantenimiento vial u otros servicios que lo requieran por condiciones de mercado conforme lo sustentado en la estrategia de contratación, se debe incluir la siguiente cláusula:~~

##### **CLÁUSULA [...]: ADELANTO DIRECTO**

~~“LA ENTIDAD CONTRATANTE otorga [CONSIGNAR NÚMERO DE ADELANTOS A OTORGARSE] adelantos directos por el [CONSIGNAR PORCENTAJE QUE NO DEBE EXCEDER DEL 30% DEL MONTO DEL CONTRATO ORIGINAL] del monto del contrato original.~~

~~EL CONTRATISTA debe solicitar los adelantos dentro de [CONSIGNAR EL PLAZO Y OPORTUNIDAD PARA LA SOLICITUD SEGÚN LAS BASES], adjuntando a su solicitud la garantía por adelantos mediante carta fianza o contrato de seguro acompañada del comprobante de pago correspondiente. Vencido dicho plazo no procede la solicitud.~~

~~LA ENTIDAD CONTRATANTE debe entregar el monto solicitado dentro de [CONSIGNAR EL PLAZO SEGÚN LAS BASES] siguientes a la presentación de la solicitud del contratista.”~~

#### **CLÁUSULA NOVENA: CONFORMIDAD DE LA PRESTACIÓN**

La conformidad de la prestación se regula por lo dispuesto en el artículo 144 del Reglamento de la Ley General de Contrataciones Públicas. La conformidad es otorgada por **[CONSIGNAR EL ÁREA O UNIDAD ORGÁNICA QUE OTORGA LA CONFORMIDAD]** en el plazo máximo de **[CONSIGNAR SIETE (7) DÍAS O MÁXIMO VEINTE (20) DÍAS, EN CASO SE REQUIERA EFECTUAR PRUEBAS QUE PERMITAN VERIFICAR EL CUMPLIMIENTO DE LA OBLIGACIÓN]** días computados desde el día siguiente de producida la recepción.

De existir observaciones, LA ENTIDAD CONTRATANTE las comunica al CONTRATISTA, indicando claramente el sentido de estas, otorgándole un plazo para subsanar el cual no debe ser mayor al 30% del plazo del entregable<sup>14</sup> correspondiente, dependiendo de la complejidad o sofisticación de las subsanaciones a realizar. Si pese al plazo otorgado, EL CONTRATISTA no cumpliera a cabalidad con la subsanación, LA ENTIDAD CONTRATANTE puede otorgar al CONTRATISTA periodos adicionales para las correcciones pertinentes. En este supuesto corresponde aplicar la penalidad por mora desde el vencimiento del plazo para subsanar sin considerar los días en los que pudiera incurrir la entidad contratante para efectuar las revisiones y notificar las observaciones correspondientes.

<sup>14</sup> En caso de que el plazo obtenido como resultado de la aplicación del porcentaje sea una cifra decimal, corresponde que la entidad contratante efectúe el redondeo a favor del contratista, computándose como un día completo adicional en dicho supuesto.



Este procedimiento no resulta aplicable cuando los servicios manifiestamente no cumplan con las características y condiciones ofrecidas, en cuyo caso LA ENTIDAD CONTRATANTE no efectúa la recepción o no otorga la conformidad, según corresponda, debiendo considerarse como no ejecutada la prestación, aplicándose la penalidad que corresponda por cada día de atraso.

**Importante para la entidad contratante**

~~En el caso de supervisión de obra la liquidación y su conformidad se regulan conforme a lo previsto en el artículo 215 del Reglamento de la Ley N° 32069, Ley General de Contrataciones Públicas, aprobada mediante Decreto Supremo N° 009-2025-EF, por lo cual debe incorporarse lo siguiente:~~

**CLÁUSULA DÉCIMA: CONFORMIDAD DE LA PRESTACIÓN**

~~La conformidad de la prestación se regula por lo dispuesto en el artículo 215 del Reglamento de la Ley General de Contrataciones Públicas. La conformidad es otorgada por [CONSIGNAR EL ÁREA O UNIDAD ORGÁNICA QUE OTORGA LA CONFORMIDAD].~~

**CLÁUSULA DÉCIMA: GESTIÓN DE RIESGOS**

LAS PARTES realizan la gestión de riesgos de acuerdo con lo establecido en el presente contrato y los documentos que lo conforman, a fin de tomar decisiones informadas, aprovechando el impacto de riesgos positivos y disminuyendo la probabilidad de los riesgos negativos y su impacto durante la ejecución contractual, considerando la finalidad pública de la contratación.

**CLÁUSULA UNDÉCIMA: RESPONSABILIDAD POR VICIOS OCULTOS**

La recepción conforme de la prestación por parte de LA ENTIDAD CONTRATANTE no enerva su derecho a reclamar posteriormente por defectos o vicios ocultos, conforme a lo dispuesto por los artículos 69 de la Ley N° 32069, Ley General de Contrataciones Públicas y el artículo 144 de su Reglamento.

El plazo máximo de responsabilidad del contratista es de **[CONSIGNAR TIEMPO EN AÑOS, NO MENOR DE UN (1) AÑO]** año(s) contado a partir de la conformidad otorgada por LA ENTIDAD CONTRATANTE.

**CLÁUSULA DUODÉCIMA: PENALIDADES**

Si EL CONTRATISTA incurre en retraso injustificado en la ejecución de las prestaciones objeto del contrato, LA ENTIDAD CONTRATANTE le aplica automáticamente una penalidad por mora por cada día de atraso, de acuerdo con la siguiente fórmula:

$$\text{Penalidad Diaria} = \frac{0.10 \times \text{monto}}{F \times \text{plazo}}$$

**Importante para la entidad contratante**

**EN CASO DE CONSULTORÍA DE OBRA:**

a) Para plazos menores o iguales a sesenta días:  $F = 0.40$ .

b) Para plazos mayores a sesenta días:  $F = 0.25$ .

El retraso se justifica a través de la solicitud de ampliación de plazo debidamente aprobado. Adicionalmente, se considera justificado el retraso y en consecuencia no se aplica penalidad, cuando EL CONTRATISTA acredite, de modo objetivamente sustentado, que el mayor tiempo transcurrido no le resulta imputable. En este último caso la calificación del retraso como justificado por parte de LA ENTIDAD CONTRATANTE no da lugar al pago de gastos generales ni costos directos de ningún tipo, conforme al numeral 120.4 del artículo 120 del Reglamento de la Ley N° 32069, Ley General de Contrataciones Públicas, aprobado por Decreto Supremo N° 009-2025-EF.



**Importante para la entidad contratante**

*En caso se haya incluido otras penalidades, se agrega el siguiente párrafo:*

***“Adicionalmente a la penalidad por mora se aplican las siguientes penalidades:***

OTRAS PENALIDADES			
N°	SUPUESTOS DE APLICACIÓN DE PENALIDAD	FORMA DE CÁLCULO	PROCEDIMIENTO DE VERIFICACION
1	Entregable sin la firma y sello del especialista y/o Jefe de elaboración de expediente técnico, se aplicará la penalidad por cada oportunidad en que se detecte.	5.0 % UIT, en cada acontecimiento	Según informe de la <b>Oficina General de Estudios y Proyectos.</b>
2	Ausencia de los especialistas en los trabajos de campo y/o reuniones de coordinación convocados por la Entidad se aplicará la penalidad por cada especialista ausente.	5.0 % UIT, en cada acontecimiento	Según informe de la <b>Oficina General de Estudios y Proyectos.</b>
3	Entregables o informes incompletos en relación a lo solicitado expresamente en los términos de referencia bases integradas o contratos, se aplicará la penalidad por estudio en cada oportunidad que se detecte.	5.0 % UIT, en cada acontecimiento	Según informe de la <b>Oficina General de Estudios y Proyectos.</b>
4	No cumpla con el procedimiento de cambio de personal propuesto y autorización de la Entidad sin perjuicio de invalidar el actuar del personal no autorizado y aplicara las sanciones y penalidades correspondientes.	5.0 % UIT, en cada acontecimiento	Según informe de la <b>Oficina General de Estudios y Proyectos.</b>

*La entidad contratante considera las particularidades de las otras penalidades y señala el plazo y forma en que se notifica al contratista el supuesto incurrido para que remita sus descargos, de corresponder. En dicho caso, también se debe precisar el plazo en que la entidad contratante evalúa dicho descargo y emite una decisión*

*La suma de la aplicación de estos dos tipos de penalidades no debe exceder el 10% del monto vigente del contrato, o de ser el caso, del ítem correspondiente.*

***Esta nota debe ser eliminada una vez culminada la elaboración de las bases.***

Las penalidades se deducen de los pagos a cuenta, pagos parciales o del pago final, según corresponda; o si fuera necesario, se cobra del monto resultante de la ejecución de la garantía de fiel cumplimiento

Cuando se llegue a cubrir el monto máximo de la aplicación de la penalidad por mora y otras penalidades, de ser el caso, LA ENTIDAD CONTRATANTE puede resolver el contrato por incumplimiento.

**CLÁUSULA DÉCIMA TERCERA: RESOLUCIÓN DEL CONTRATO**

Cualquiera de las partes puede resolver el contrato, de conformidad con el numeral 68.1 del artículo 68 de la Ley N° 32069, Ley General de Contrataciones Públicas.

De encontrarse en alguno de los supuestos de resolución del contrato, LAS PARTES proceden de acuerdo a lo establecido en el artículo 122 del Reglamento de la Ley N° 32069, Ley General de Contrataciones Públicas, aprobado por Decreto Supremo N° 009-2025-EF.

**Importante para la entidad contratante**





*Sólo en el caso que la entidad contratante hubiese previsto en la estrategia de contratación, la aplicación de la figura de resolución por terminación anticipada, se debe incluir la siguiente cláusula:*

**CLÁUSULA [...]: RESOLUCIÓN POR TERMINACIÓN ANTICIPADA**

*Las partes acuerdan la resolución por terminación anticipada del contrato cuando el resultado de algún hito impida o haga innecesaria la continuidad del siguiente, sin que resulte atribuible a alguna de las partes, de acuerdo con lo previsto en el artículo 121 del Reglamento de la Ley N° 32069, Ley General de Contrataciones Públicas.*

*Los hitos del contrato son [INCLUIR EL DETALLE DE LOS HITOS DEL CONTRATO]*

*- Para el caso de contratos de contingencia con modalidad de pago por disponibilidad se incluye la siguiente cláusula:*

**“CLÁUSULA [...]: RESOLUCIÓN POR TERMINACIÓN ANTICIPADA**

*Las partes acuerdan la resolución por terminación anticipada del contrato en caso la entidad verifique que el contratista incumple con mantener [INDICAR EL INCUMPLIMIENTO DETERMINADO EN LOS TÉRMINOS DE REFERENCIA, YA SEA LA ROTACIÓN, STOCK O CAPACIDAD DE RESPUESTA, SEGÚN CORRESPONDA AL OBJETO CONTRACTUAL]”,*

*Esta nota debe ser eliminada una vez culminada la elaboración de las bases*

**CLÁUSULA DÉCIMA CUARTA: RESPONSABILIDAD DE LAS PARTES**

Cuando se resuelva el contrato por causas imputables a algunas de las partes, se debe resarcir los daños y perjuicios ocasionados, a través de la indemnización correspondiente. Ello no obsta la aplicación de las sanciones administrativas, penales y pecuniarias a que dicho incumplimiento diere lugar, en el caso que éstas correspondan.

Lo señalado precedentemente no exime a ninguna de las partes del cumplimiento de las demás obligaciones previstas en el presente contrato.

**CLÁUSULA DÉCIMA QUINTA: ANTICORRUPCIÓN Y ANTISOBORNO**

A la suscripción de este contrato, EL CONTRATISTA declara y garantiza no haber ofrecido, negociado, prometido o efectuado ningún pago o entrega de cualquier beneficio o incentivo ilegal, de manera directa o indirecta, a los evaluadores del proceso de contratación o cualquier servidor de la entidad contratante.

Asimismo, EL CONTRATISTA se obliga a mantener una conducta proba e íntegra durante la vigencia del contrato, y después de culminado el mismo en caso existan controversias pendientes de resolver, lo que supone actuar con probidad, sin cometer actos ilícitos, directa o indirectamente.

Aunado a ello, EL CONTRATISTA se obliga a abstenerse de ofrecer, negociar, prometer o dar regalos, cortesías, invitaciones, donativos o cualquier beneficio o incentivo ilegal, directa o indirectamente, a funcionarios públicos, servidores públicos, locadores de servicios o proveedores de servicios del área usuaria, de la dependencia encargada de la contratación, actores del proceso de contratación<sup>15</sup> y/o cualquier servidor de la entidad contratante, con la finalidad de obtener alguna ventaja indebida o beneficio ilícito. En esa línea, se obliga a adoptar las medidas técnicas, organizativas y/o de personal necesarias para asegurar que no se practiquen los actos previamente señalados.

Adicionalmente, EL CONTRATISTA se compromete a denunciar oportunamente ante las autoridades competentes los actos de corrupción o de inconducta funcional de los cuales tuviera conocimiento durante la ejecución del contrato con LA ENTIDAD CONTRATANTE.

<sup>15</sup> Artículo 9 de la Ley N°32069, Ley General de Contrataciones Públicas.



Tratándose de una persona jurídica, lo anterior se extiende a sus accionistas, participacionistas, integrantes de los órganos de administración, apoderados, representantes legales, funcionarios, asesores o cualquier persona vinculada a la persona jurídica que representa; comprometiéndose a informarles sobre los alcances de las obligaciones asumidas en virtud del presente contrato.

Finalmente, el incumplimiento de las obligaciones establecidas en esta cláusula, durante la ejecución contractual, otorga a LA ENTIDAD CONTRATANTE el derecho de resolver total o parcialmente el contrato<sup>16</sup>. Cuando lo anterior se produzca por parte de un proveedor adjudicatario de los catálogos electrónicos de acuerdo marco, el incumplimiento de la presente cláusula conllevará que sea excluido de los Catálogos Electrónicos de Acuerdo Marco<sup>17</sup>. En ningún caso, dichas medidas impiden el inicio de las acciones civiles, penales y administrativas a que hubiera lugar<sup>18</sup>.

#### **CLÁUSULA DÉCIMA SEXTA: MARCO LEGAL DEL CONTRATO**

El marco legal comprende la Ley N° 32069, Ley General de Contrataciones Públicas y su Reglamento aprobado por Decreto Supremo N° 009-2025-EF, las directivas que emita la Dirección General de Abastecimiento del Ministerio de Economía y Finanzas, así como el OECE y demás normativa especial que resulte aplicable.

#### **CLÁUSULA DÉCIMA SÉTIMA: SOLUCIÓN DE CONTROVERSIAS**<sup>19</sup>

Las controversias que surjan entre las partes durante la ejecución del contrato se resuelven mediante **[CONSIGNAR EL MECANISMO DE SOLUCIÓN DE CONTROVERSIAS]**, según el acuerdo de las partes.

Cualquiera de las partes tiene derecho a iniciar el arbitraje a fin de resolver dichas controversias dentro del plazo de caducidad previsto en la Ley N° 32069, Ley General de Contrataciones Públicas y su Reglamento.

##### **Importante para la entidad contratante**

*En caso de haberse pactado la conciliación como medio de solución de controversias, previo al inicio del arbitraje, debe incorporarse el siguiente texto:*

*“Cualquiera de las partes tiene el derecho a solicitar una conciliación dentro del plazo de caducidad correspondiente, según lo señalado en el artículo 82 de la Ley General de Contrataciones Públicas, sin perjuicio de recurrir al arbitraje, en caso no se llegue a un acuerdo entre ambas partes o se llegue a un acuerdo parcial. Las controversias sobre nulidad del contrato solo pueden ser sometidas a arbitraje”*

***Esta nota debe ser eliminada una vez culminada la elaboración de las bases***

El Laudo arbitral emitido es inapelable, definitivo y obligatorio para las partes desde el momento de su notificación, según lo previsto en el numeral 84.9 del artículo 84 de la Ley General de Contrataciones Públicas.

#### **CLÁUSULA DÉCIMA OCTAVA: CONVENIO ARBITRAL**

Las partes acuerdan que todo litigio y controversia resultante de este contrato o relativo a éste, se resuelve mediante arbitraje de acuerdo con los artículos 332 y 333 del Reglamento. El arbitraje es organizado y administrado por **[CONSIGNAR LA INSTITUCIÓN ARBITRAL, CORTE ARBITRAL CONSTITUIDA EN OTRO PAÍS O UN FORO DE REPUTACIÓN RECONOCIDA]**

<sup>16</sup> Literal d) del Numeral 68.1 del Artículo 68 de la Ley N°32069, Ley General de Contrataciones Públicas.

<sup>17</sup> literal d) del artículo 274 del Reglamento de la Ley N°32069, Ley General de Contrataciones Públicas

<sup>18</sup> Numeral 122.6 del artículo 122 del Reglamento de la Ley N°32069, Ley General de Contrataciones Públicas.

<sup>19</sup> De acuerdo con el numeral 84.1 del artículo 84 de la Ley General de Contrataciones Públicas, las partes pueden recurrir al arbitraje ad hoc solo cuando el monto de la controversia no supere las diez (10) UIT.



**INTERNACIONALMENTE, SEGÚN CORRESPONDA** de conformidad con sus reglamentos y estatutos vigentes, a los cuales las partes se someten libremente y considerando **INDICAR LAS ESTIPULACIONES ADICIONALES QUE LAS PARTES HAYAN ACORDADO SEGÚN EL NUMERAL 332.3 DEL ARTÍCULO 332 DEL REGLAMENTO DE LA LEY N° 32069, LEY GENERAL DE CONTRATACIONES PÚBLICAS, APROBADO POR DECRETO SUPREMO N° 009-2025-EF**

**Advertencia**

*La Institución Arbitral es elegida por el postor ganador de la buena pro de la lista de instituciones arbitrales que haya propuesto la entidad contratante en las bases del procedimiento de selección. Para dicho efecto, al remitir los documentos para la suscripción del contrato, el postor ganador de la buena pro comunica la Institución Arbitral elegida de la referida lista, caso contrario, acuerda con la entidad contratante una Institución Arbitral distinta. En caso de falta de acuerdo, la Institución Arbitral es elegida de la mencionada lista por la entidad contratante de manera definitiva.*

*Las partes pueden establecer estipulaciones adicionales o modificatorias del convenio arbitral, en la medida que no contravengan las disposiciones de la normativa de contrataciones públicas y/o las disposiciones especiales contenidas en la normativa general de arbitraje.*

*El arbitraje es resuelto por árbitro único o por un tribunal arbitral conformado por tres árbitros, según el acuerdo de las partes, conforme a lo dispuesto en numeral 84.2 del artículo 84 de la Ley N°32069, Ley General de Contrataciones Públicas. En caso de duda o falta de acuerdo, el arbitraje es resuelto por árbitro único, a no ser que la complejidad o cuantía de las controversias justifique la conformación de un tribunal arbitral, lo cual es determinado por las partes o conforme al Reglamento de la institución arbitral competente. En el caso de los arbitrajes ad hoc, la controversia es resuelta por arbitro único.*

**CLÁUSULA DÉCIMA NOVENA: FACULTAD DE ELEVAR A ESCRITURA PÚBLICA**

Cualquiera de las partes puede elevar el presente contrato a Escritura Pública corriendo con todos los gastos que demande esta formalidad.

**CLÁUSULA VIGÉSIMA: NOTIFICACIONES DURANTE LA EJECUCIÓN CONTRACTUAL**

Las partes declaran el siguiente domicilio para efecto de las notificaciones que se realicen vía notarial conforme la Décimo Tercera Disposición Complementaria Transitoria del Reglamento:

**DOMICILIO DE LA ENTIDAD CONTRATANTE:** [.....]

**DOMICILIO DEL CONTRATISTA:** [CONSIGNAR EL DOMICILIO SEÑALADO POR EL POSTOR GANADOR DE LA BUENA PRO AL PRESENTAR LOS REQUISITOS PARA EL PERFECCIONAMIENTO DEL CONTRATO]

La variación del domicilio aquí declarado de alguna de las partes debe ser comunicada a la otra parte, formalmente y por escrito, con una anticipación no menor de quince (15) días calendario.

El CONTRATISTA señala el siguiente correo electrónico para efectos de las notificaciones que se realicen durante la ejecución del presente contrato, que no se realicen a través del SEACE de la Pladicop:

**CORREO ELECTRÓNICO CONTRATISTA:** [CONSIGNAR EL CORREO ELECTRÓNICO SEÑALADO POR EL POSTOR GANADOR DE LA BUENA PRO AL PRESENTAR LOS REQUISITOS PARA EL PERFECCIONAMIENTO DEL CONTRATO]

La variación del correo electrónico aquí declarado debe ser comunicada a la entidad contratante, formalmente y por escrito, con una anticipación no menor de cinco días calendario.



De acuerdo con las bases integradas, la oferta y las disposiciones del presente contrato, las partes lo firman por duplicado en señal de conformidad en la ciudad de [.....] al [CONSIGNAR FECHA].

“LA ENTIDAD  
CONTRATANTE”

“EL CONTRATISTA”

**Advertencia**

La entidad contratante suscribe el contrato mediante firma digital, en caso de que el postor adjudicado con la buena pro cuente con certificado digital emitido por una entidad de certificación, de acuerdo con la normativa de la materia. Excepcionalmente, la entidad contratante con el debido sustento puede proceder a la firma del contrato mediante medios manuales, de acuerdo con el numeral 87.3 del artículo 87 del Reglamento.





## ANEXOS



## ANEXO N° 1

### DECLARACIÓN JURADA DE DATOS DEL POSTOR

Señores

**EVALUADORES**

**CONCURSO PÚBLICO ABREVIADO N° 011-2025-MDK/C – PRIMERA CONVOCATORIA**

Presente.-

El que se suscribe, [...], postor y/o Representante Legal de **[CONSIGNAR EN CASO DE SER PERSONA JURÍDICA]**, identificado con **[CONSIGNAR TIPO DE DOCUMENTO DE IDENTIDAD]** N° **[CONSIGNAR NÚMERO DE DOCUMENTO DE IDENTIDAD]**, con poder inscrito en la localidad de **[CONSIGNAR EN CASO DE SER PERSONA JURÍDICA]** en la Ficha N° **[CONSIGNAR EN CASO DE SER PERSONA JURÍDICA]** Asiento N° **[CONSIGNAR EN CASO DE SER PERSONA JURÍDICA]**, **DECLARO BAJO JURAMENTO** que la siguiente información se sujeta a la verdad:

Nombre, Denominación o Razón Social :			
Domicilio Legal :			
RUC :	Teléfono(s) :		
MYPE <sup>20</sup>	Sí	No	
Correo electrónico :			

#### Autorización de notificación por correo electrónico:

Autorizo que se notifiquen al correo electrónico indicado las siguientes actuaciones:

1. Solicitud de información sobre la oferta.
2. Solicitud de negociación regulado en el artículo 132 del Reglamento.
3. Solicitud de subsanación de los requisitos para perfeccionar el contrato.
4. Solicitud para presentar los documentos para perfeccionar el contrato, según orden de prelación, de conformidad con lo previsto en el artículo 91 del Reglamento.
5. Respuesta a la solicitud de acceso al expediente de contratación.
6. Notificación de la orden de servicio, de ser el caso.

Asimismo, me comprometo a remitir la confirmación de recepción, en el plazo máximo de dos días hábiles de recibida la comunicación.

.....  
**Firma, nombres y apellidos del postor o representante legal, según corresponda**

#### Advertencia

**La notificación dirigida a la dirección de correo electrónico consignada se entiende válidamente efectuada cuando la entidad contratante reciba acuse de recepción.**

<sup>20</sup> En los contratos periódicos de prestación de servicios, esta información es verificada por la entidad contratante en la página web del Ministerio de Trabajo y Promoción del Empleo en la sección consulta de empresas acreditadas en el REMYPE en el link: <http://www2.trabajo.gob.pe/servicios-en-linea-2-2/> y se tiene en consideración, en caso el consorcio ganador de la buena pro solicite la retención del diez por ciento (10%) del monto del contrato, en calidad de garantía de fiel cumplimiento, según lo señalado en el artículo 114 del numeral 149.4 del artículo 149 y numeral 151.2 del artículo 151 del Reglamento.



**Advertencia**

Cuando se trate de consorcios, la declaración jurada es la siguiente:

**ANEXO N° 1**

**DECLARACIÓN JURADA DE DATOS DEL POSTOR EN CONSORCIO**

Señores

**EVALUADORES**

**CONCURSO PÚBLICO ABREVIADO N° 011-2025-MDK/C – PRIMERA CONVOCATORIA**

Presente.-

El que se suscribe, [...], representante común del consorcio **[CONSIGNAR EL NOMBRE DEL CONSORCIO]**, identificado con **[CONSIGNAR TIPO DE DOCUMENTO DE IDENTIDAD] N° [CONSIGNAR NÚMERO DE DOCUMENTO DE IDENTIDAD]**, DECLARO BAJO JURAMENTO que la siguiente información se sujeta a la verdad:

Datos del consorciado 1				
Nombre, Denominación o Razón Social:				
Domicilio Legal:				
RUC:	Teléfono(s):			
MYPE <sup>21</sup>		Sí	No	
Correo electrónico:				

Datos del consorciado 2				
Nombre, Denominación o Razón Social:				
Domicilio Legal:				
RUC:	Teléfono(s):			
MYPE <sup>22</sup>		Sí	No	
Correo electrónico:				

Datos del consorciado 3 ...				
Nombre, Denominación o Razón Social :				
Domicilio Legal:				
RUC:	Teléfono(s):			
MYPE <sup>23</sup>		Sí	No	
Correo electrónico:				

**Autorización de notificación por correo electrónico:**

Correo electrónico del consorcio:

Autorizo que se notifiquen al correo electrónico indicado las siguientes actuaciones:

<sup>21</sup> En los contratos periódicos de prestación de servicios, esta información es verificada por la entidad contratante en la página web del Ministerio de Trabajo y Promoción del Empleo en la sección consulta de empresas acreditadas en el REMYPE en el link: <http://www2.trabajo.gob.pe/servicios-en-linea-2-2/> y se tiene en consideración, en caso el consorcio ganador de la buena pro solicite la retención del diez por ciento (10%) del monto del contrato, en calidad de garantía de fiel cumplimiento, según lo señalado en el artículo 114 del numeral 149.4 del artículo 149 y numeral 151.2 del artículo 151 del Reglamento. Para dicho efecto, todos los integrantes del consorcio deben acreditar la condición de micro o pequeña empresa.

<sup>22</sup> Ibídem.

<sup>23</sup> Ibídem.



1. Solicitud de la descripción a detalle de todos los elementos constitutivos de la oferta.
2. Solicitud de negociación regulado en el artículo 132 del Reglamento.
3. Solicitud de subsanación de los requisitos para perfeccionar el contrato.
4. Solicitud para presentar los documentos para perfeccionar el contrato, según orden de prelación, de conformidad con lo previsto en el artículo 91 del Reglamento de la Ley N° 32069, Ley General de Contrataciones Públicas, aprobado mediante Decreto Supremo N° 009-2025-EF.
5. Respuesta a la solicitud de acceso al expediente de contratación.
6. Notificación de la orden de servicios, de ser el caso.

Asimismo, me comprometo a remitir la confirmación de recepción, en el plazo máximo de dos días hábiles de recibida la comunicación.

[CONSIGNAR CIUDAD Y FECHA]

.....  
**Firma, nombres y apellidos del representante  
común del consorcio**

**Advertencia**

*La notificación dirigida a la dirección de correo electrónico consignada se entiende válidamente efectuada cuando la entidad contratante reciba acuse de recepción.*





ANEXO N° 2

PACTO DE INTEGRIDAD<sup>24</sup>

Señores

**EVALUADORES**

**CONCURSO PÚBLICO ABREVIADO N° 011-2025-MDK/C – PRIMERA CONVOCATORIA**

Presente.-

El que suscribe, [...], postor y/o representante legal de **[CONSIGNAR EN CASO DE SER PERSONA JURÍDICA]**, identificado con **[CONSIGNAR TIPO DE DOCUMENTO DE IDENTIDAD] N° [CONSIGNAR NÚMERO DE DOCUMENTO DE IDENTIDAD]**, con poder inscrito en la localidad de **[CONSIGNAR EN CASO DE SER PERSONA JURÍDICA]** en la Ficha N° **[CONSIGNAR EN CASO DE SER PERSONA JURÍDICA]** Asiento N° **[CONSIGNAR EN CASO DE SER PERSONA JURÍDICA]**, en su calidad de proveedor en el ámbito de aplicación de la normativa de contratación pública, **suscribo el presente Pacto de Integridad** bajo los siguientes términos y condiciones:

**PRIMERO:** Declaro, bajo juramento:

1. Que conozco los impedimentos para ser participante, postor, contratista o subcontratista, establecidos en el artículo 30 de la Ley N° 32069, Ley General de Contrataciones Públicas.
2. Que los recursos que componen mi patrimonio o el patrimonio de la persona jurídica a la que represento no provienen de lavado de activos, narcotráfico, minería ilegal, financiamiento del terrorismo, y/o de cualquier actividad ilícita.
3. Que conozco la obligación de denunciar cualquier acto de corrupción cometido por los actores del proceso de contratación, así como las medidas de protección que le asisten a los denunciantes<sup>25</sup>; además de las consecuencias administrativas y legales que de estos se derivan.
4. Que conozco el alcance de la Ley N° 28024, Ley que regula la gestión de intereses en la administración pública y su reglamento, aprobado por Decreto Supremo N° 120-2019-PCM, así como el marco de aplicación de la Ley N° 31564, Ley de prevención y mitigación del conflicto de intereses en el acceso y salida de personal del servicio público, y su reglamento aprobado por Decreto Supremo N° 082-2023-PCM<sup>26</sup>.

<sup>24</sup>De conformidad con el literal b del numeral 69.1 del artículo 69 y el numeral 57 del Anexo I Definiciones del Reglamento de la Ley N° 32069, Ley General de Contrataciones Públicas, aprobado por Decreto Supremo N° 009-2025-EF.

<sup>25</sup> Decreto Legislativo N° 1327, Decreto Legislativo que establece medidas de protección para el denunciante de actos de corrupción y sanciona las denuncias realizadas de mala fe, y su Reglamento aprobado por Decreto Supremo N.º 010-2017-JUS, modificado por Decreto Supremo N° 002-2020-JUS, en concordancia con la Directiva N° 002-2023-PCM-SIP: Directiva para la gestión de denuncias y solicitudes de medidas de protección al denunciante de actos de corrupción recibidas a través de la plataforma digital única de denuncias del ciudadano, aprobada por Resolución de Secretaría de Integridad Pública N° 005-2023-PCM-SIP.

<sup>26</sup> Reglamento del Ley N° 31564:

**Artículo 24.- Inhabilitación de ex funcionarios, ex servidores públicos, empresas e instituciones privadas**

El incumplimiento de los impedimentos señalados en el numeral 4.2 del artículo 4 de la Ley por parte de las personas, las empresas e instituciones privadas involucradas en dicho incumplimiento, es sancionado con la inhabilitación por cinco años para contratar o prestar servicios al Estado, bajo cualquier modalidad, sin perjuicio de las acciones civiles y penales a que hubiera lugar conforme al numeral 7.7 del artículo 7 de la Ley. En caso de ex funcionarios y ex servidores públicos se aplica el procedimiento administrativo disciplinario sujeto a la Ley N° 30057, Ley del Servicio

Civil o normas específicas. En caso de empresas e instituciones privadas se aplica el procedimiento administrativo sancionador sujeto a la Ley N° 30225, Ley de Contrataciones del Estado.



5. Que conozco el alcance de la cláusula anticorrupción y antisoborno de los contratos suscritos en el marco del proceso de contratación y las consecuencias derivadas de su incumplimiento<sup>27</sup>.

**SEGUNDO:** Dentro de ese marco, asumo los siguientes compromisos:

1. Que mantendré una conducta proba e íntegra en todas las actividades del proceso de contratación, lo que supone actuar con honestidad y veracidad, sin cometer actos ilícitos, directa o indirectamente, así como respetar la libertad de concurrencia y las condiciones de competencia efectiva en el proceso de contratación y abstenerme de realizar prácticas que la restrinjan o afecten.

**[Solo para personas jurídicas]** Lo anterior se hace extensivo, para conocimiento, a los socios, accionistas, participacionistas, integrantes de los órganos de administración, apoderados, representantes legales, funcionarios, asesores y personas vinculadas a la persona jurídica que represento.

2. Que me abstendré de ofrecer, dar o prometer regalos, cortesías, invitaciones, donativos u otros beneficios similares, a funcionarios o servidores públicos de la dependencia encargada de las contrataciones, actores del proceso de contratación y personal de la entidad contratante.
3. Que denunciaré ante las autoridades competentes, de manera oportuna, los actos de corrupción, inconducta funcional, conflicto de intereses u otro de naturaleza similar, respecto de lo cual tuviera conocimiento en el marco del proceso de contratación (<https://denuncias.servicios.gob.pe/>).
4. Que facilitaré las acciones o mecanismos implementados por la entidad pública responsable del proceso de contratación para fortalecer la transparencia, promover la lucha contra la corrupción y fomentar la rendición de cuentas.

**TERCERO:** Este pacto de integridad tiene vigencia desde el momento de su suscripción hasta la culminación de la fase de selección<sup>28</sup>; y, en caso de resultar adjudicado con la buena pro, este mantiene su vigencia hasta la finalización del proceso de contratación.

**CUARTO:** Para efectos de salvaguardar el contenido del Pacto de Integridad frente a eventuales incumplimientos de los compromisos asumidos, me someto a las acciones de debida diligencia, supervisión, fiscalización posterior, iniciativas de veeduría autorizadas por la entidad contratante u otros que correspondan; así como a las responsabilidades administrativas, civiles y/o penales que se deriven de estos, conforme al marco legal vigente.

En señal de conformidad, suscribo el presente pacto de integridad, a los ( ) días del mes ( ) de 20( ), manifestando que la información declarada se sujeta al principio de presunción de veracidad,

<sup>27</sup> Conforme a lo establecido en el artículo 68 de la Ley General de Contrataciones Públicas, así como en el literal d) del artículo 274 de su Reglamento:

**Artículo 68. Resolución del contrato**

68.1. Cualquiera de las partes puede resolver, total o parcialmente, el contrato en los siguientes supuestos:

d) Por incumplimiento de la cláusula anticorrupción.

**Artículo 274. Causales de exclusión de proveedores adjudicatarios de los catálogos electrónicos de acuerdo marco**

Un proveedor adjudicatario es excluido de los Catálogos Electrónicos de Acuerdo Marco, en los siguientes casos:

d) Por incumplimiento de la cláusula anticorrupción y antisoborno.

<sup>28</sup> **Artículo 92. Culminación de la fase de selección**, del Decreto Supremo N°009-2025-EF:

*La fase de selección culmina cuando: a) Se perfecciona el contrato, b) Se cancela el procedimiento de selección, c) Se deja sin efecto el otorgamiento de la buena pro por causa imputable a la entidad contratante, d) No se perfeccione el contrato por los supuestos establecidos en el artículo 91.*



conforme a lo dispuesto en el artículo IV de la Ley N° 27444, Ley del Procedimiento Administrativo General<sup>29</sup>.

.....  
**Firma, nombres y apellidos del postor o representante legal, según corresponda**

---

<sup>29</sup> 1.7 Principio de Presunción de Veracidad. - En la tramitación del procedimiento administrativo, se presume que los documentos y declaraciones formulados por los administrados en la forma prescrita por esta Ley, responden a la verdad de los hechos que ellos afirman. Esta presunción admite prueba en contrario.



ANEXO N° 3<sup>30</sup>

DECLARACIÓN JURADA

Señores

**EVALUADORES**

**CONCURSO PÚBLICO ABREVIADO N° 011-2025-MDK/C – PRIMERA CONVOCATORIA**

Presente.-

Mediante el presente el suscrito, postor y/o Representante Legal de **[CONSIGNAR EN CASO DE SER PERSONA JURÍDICA]**, declaro bajo juramento:

- i. No tener impedimento para postular en el procedimiento de selección ni para contratar con el Estado, conforme al artículo 30 de la Ley General de Contrataciones Públicas.
- ii. Conocer las sanciones contenidas en la Ley General de Contrataciones Públicas y su Reglamento, así como las disposiciones aplicables de la Ley N° 27444, Ley del Procedimiento Administrativo General.
- iii. Participar en el presente proceso de contratación en forma independiente sin mediar consulta, comunicación, acuerdo, arreglo o convenio con ningún proveedor; y, conocer las disposiciones del Decreto Legislativo N° 1034, Decreto Legislativo que aprueba la Ley de Represión de Conductas Anticompetitivas.
- iv. Conocer, aceptar y someterme a las bases, condiciones y reglas del procedimiento de selección.
- v. Ser responsable de la veracidad de los documentos e información que presento en el presente procedimiento de selección.
- vi. Comprometerme a mantener la oferta presentada durante el procedimiento de selección y a perfeccionar el contrato, en caso de resultar favorecido con la buena pro.

[CONSIGNAR CIUDAD Y FECHA]

.....  
**Firma, nombres y apellidos del postor o representante legal, según corresponda**

**Advertencia**

*En el caso de consorcios, cada integrante debe presentar esta declaración jurada, salvo que sea presentada por el representante común del consorcio.*

<sup>30</sup> Artículo 69 del Reglamento de la Ley N° 32069, Ley General de Contrataciones Públicas, aprobado por Decreto Supremo N° 009-2025-EF.





ANEXO N° 4

PROMESA DE CONSORCIO  
(Sólo para el caso en que un consorcio se presente como postor)

Señores  
**EVALUADORES**  
**CONCURSO PÚBLICO ABREVIADO N° 011-2025-MDK/C – PRIMERA CONVOCATORIA**  
Presente.-

Los suscritos declaramos expresamente que hemos convenido en forma irrevocable, durante el lapso que dure el procedimiento de selección, para presentar una oferta conjunta al **CONCURSO PÚBLICO ABREVIADO N° [CONSIGNAR NOMENCLATURA DEL PROCEDIMIENTO]**.

Asimismo, en caso de obtener la buena pro, nos comprometemos a formalizar el contrato de consorcio, de conformidad con lo establecido en los artículos 88 y 89 del Reglamento de la Ley General de Contrataciones Públicas, aprobado mediante Decreto Supremo N° 009-2025-EF, bajo las siguientes condiciones:

- a) Integrantes del consorcio
1. **[NOMBRE, DENOMINACIÓN O RAZÓN SOCIAL DEL CONSORCIADO 1].**
  2. **[NOMBRE, DENOMINACIÓN O RAZÓN SOCIAL DEL CONSORCIADO 2].**
- b) Designamos a **[CONSIGNAR NOMBRES Y APELLIDOS DEL REPRESENTANTE COMÚN]**, identificado con **[CONSIGNAR TIPO DE DOCUMENTO DE IDENTIDAD]** N° **[CONSIGNAR NÚMERO DE DOCUMENTO DE IDENTIDAD]**, como representante común del consorcio para efectos de participar en todos los actos referidos al procedimiento de selección, suscripción y ejecución del contrato correspondiente con **[CONSIGNAR NOMBRE DE LA ENTIDAD]**.
- Asimismo, declaramos que el representante común del consorcio no se encuentra impedido, inhabilitado ni suspendido para contratar con el Estado.
- c) Fijamos nuestro domicilio legal común en [.....].
- d) Las obligaciones que corresponden a cada uno de los integrantes del consorcio son las siguientes:

1.	OBLIGACIONES DE <b>[NOMBRE, DENOMINACIÓN O RAZÓN SOCIAL DEL CONSORCIADO 1]</b>	[ % ] <sup>31</sup>
	[DESCRIBIR LAS OBLIGACIONES DEL CONSORCIADO 1]	
2.	OBLIGACIONES DE <b>[NOMBRE, DENOMINACIÓN O RAZÓN SOCIAL DEL CONSORCIADO 2]</b>	[ % ] <sup>32</sup>
	<b>[DESCRIBIR LAS OBLIGACIONES DEL CONSORCIADO 2]</b>	
TOTAL OBLIGACIONES		100% <sup>33</sup>

<sup>31</sup> Consignar únicamente el porcentaje total de las obligaciones, el cual debe ser expresado en número entero, sin decimales.  
<sup>32</sup> Consignar únicamente el porcentaje total de las obligaciones, el cual debe ser expresado en número entero, sin decimales.  
<sup>33</sup> Este porcentaje corresponde a la sumatoria de los porcentajes de las obligaciones de cada uno de los integrantes del consorcio.



[CONSIGNAR CIUDAD Y FECHA]

.....  
**Consortiado 1**  
**Nombres, apellidos y firma del**  
**consorciado 1 o de su representante**  
**Legal**  
**tipo y N° de documento de Identidad**

.....  
**Consortiado 2**  
**Nombres, apellidos y firma del**  
**consorciado 2 o de su representante**  
**Legal**  
**tipo y N° de documento de identidad**

.....  
**Consortiado 3**  
**Nombres, apellidos y firma del**  
**consorciado 3 o de su Representante**  
**Legal**  
**Tipo y N° de Documento de Identidad**



**Advertencia**

*El Anexo N° 5 únicamente es presentado por los postores que, si bien son parientes de los impedidos referidos en el numeral 1 del párrafo 30.1 de la Ley N° 32069, Ley General de Contrataciones Públicas, no le son aplicables los impedimentos en razón de parentesco del numeral 2 del citado artículo, debido a que cumplen alguna de las siguientes condiciones: i) Han suscrito un contrato derivado de un procedimiento de selección competitivo o no competitivo o, ii) han ejecutado cuatro contratos menores en el mismo tipo de objeto al que postula. Para el caso de servicios, los dos años de experiencia son consecutivos.*

**ANEXO N° 5<sup>34</sup>**  
**DECLARACIÓN JURADA DE DESAFECTACIÓN DE IMPEDIMENTO**

Señores  
**EVALUADORES**  
**CONCURSO PÚBLICO ABREVIADO N° 011-2025-MDK/C – PRIMERA CONVOCATORIA**  
Presente.-

El que suscribe, [...], postor y/o representante legal de **[CONSIGNAR EN CASO DE SER PERSONA JURÍDICA]**, identificado con **[CONSIGNAR TIPO DE DOCUMENTO DE IDENTIDAD]** N° **[CONSIGNAR NÚMERO DE DOCUMENTO DE IDENTIDAD]**, con poder inscrito en la localidad de **[CONSIGNAR EN CASO DE SER PERSONA JURÍDICA]** en la Ficha N° **[CONSIGNAR EN CASO DE SER PERSONA JURÍDICA]** Asiento N° **[CONSIGNAR EN CASO DE SER PERSONA JURÍDICA]**, **declaro que tengo los siguientes parientes<sup>35</sup>, los cuales cuentan con impedimento de carácter personal<sup>36</sup> de conformidad con el numeral 1 del párrafo 30.1 del artículo 30 de la Ley N° 32069, de acuerdo a lo siguiente:**

**[NOMBRE DEL PARIENTE 1]:** con DNI [...] con CARGO [...] en la ENTIDAD [...] que a la fecha de la presente declaración cuenta con impedimento de carácter personal de Tipo **[CONSIGNAR 1A, 1B, 1C, 1D, 1E, 1F, y 1G, SEGÚN CORRESPONDA]** de conformidad con el inciso 1 del numeral 30.1 del artículo 30 de la Ley N° 32069 Ley General de Contrataciones Públicas

**[NOMBRE DEL PARIENTE 2]:** con DNI [...] con CARGO [...] en la ENTIDAD [...] que a la fecha de la presente declaración cuenta con impedimento de carácter personal de Tipo **[CONSIGNAR 1A, 1B, 1C, 1D, 1E, 1F, y 1G, SEGÚN CORRESPONDA]** de conformidad con el inciso 1 del numeral 30.1 del artículo 30 de la Ley N° 32069 Ley General de Contrataciones Públicas.

Por lo tanto, **DECLARO BAJO JURAMENTO** lo siguiente:

**Me encuentro exceptuado de las causales de impedimento por razón de parentesco, en razón de [INDICAR SUPUESTO: HABER EJECUTADO UN CONTRATO DERIVADO DE UN PROCEDIMIENTO DE SELECCIÓN COMPETITIVO O NO COMPETITIVO / HABER EJECUTADO CUATRO CONTRATOS MENORES EN EL MISMO TIPO DE OBJETO AL QUE POSTULA] dentro de los dos años previos a la convocatoria del procedimiento de selección, contratación directa o a la adjudicación de un contrato menor] conforme al inciso 2 del numeral 30.1 del artículo 30 de la Ley N° 32069, Ley General de Contrataciones Públicas, lo cual acredito documentalmente, de conformidad con el numeral 39.4 del artículo 39 del Reglamento de la Ley N° 32069, Ley General de Contrataciones Públicas, aprobado por Decreto Supremo N° 009-2025-EF.**

<sup>34</sup> Numeral 39.4 del artículo 39 del Reglamento de la Ley N° 32069, Ley General de Contrataciones Públicas, aprobado por Decreto Supremo N° 009-2025-EF.

<sup>35</sup> Se entiende pariente a aquellos hasta el segundo grado de consanguinidad y segundo de afinidad, lo que incluye al cónyuge, al conviviente, y al progenitor del hijo.

<sup>36</sup> Aplicables a autoridades, funcionarios o servidores públicos de acuerdo con lo que señala la Ley N° 32069, Ley General de Contrataciones Públicas.



**[CONSIGNAR CIUDAD Y FECHA]**

.....  
**Firma, nombres y apellidos del postor o  
representante legal, según corresponda**





Importante para la entidad contratante

En caso de la prestación de consultoría, consultoría de obras o mantenimiento vial, incluir el siguiente anexo:

## ANEXO N° 6

### PRECIO DE LA OFERTA

Señores

**EVALUADORES**

**CONCURSO PÚBLICO ABREVIADO N° 011-2025-MDK/C – PRIMERA CONVOCATORIA**

Presente.-

Es grato dirigirme a usted, para hacer de su conocimiento que, de acuerdo con las bases, mi oferta es la siguiente:

OBLIGACIONES		COSTO (S/)
<b>A. CONSULTORIA / FORMULACIÓN / DISEÑO / SUPERVISIÓN (INDICAR CUAL CORRESPONDA) / MANTENIMIENTO VIAL</b>		
	<b>Costo Directo</b>	[.....]
	Gastos Generales (....%)	[.....]
	Utilidad (....%)	[.....]
	<b>Sub Total</b>	[.....]
	Impuesto I.G.V. (18%)	
	<b>Presupuesto ofertado</b>	[.....]
<b>B. COMPONENTE (DE CORRESPONDER, SI ES QUE HAY UN COMPONENTE ADICIONAL, SE AÑADE ESTAS FILAS)</b>		
	<b>Costo Directo</b>	[.....]
	Gastos Generales (....%)	[.....]
	Utilidad (....%)	[.....]
	<b>Sub Total</b>	[.....]
	Impuesto I.G.V. (18%)	
	<b>Presupuesto ofertado</b>	[.....]

El precio de la oferta corresponde a [INDICAR MODALIDAD DE PAGO EMPLEADA SEGÚN REQUERIMIENTO DE LA ENTIDAD] e incluye todos los tributos, seguros, transporte, inspecciones, pruebas y, de ser el caso, los costos laborales conforme a la legislación vigente, así como cualquier otro concepto que pueda tener incidencia sobre el costo de la contratación.

Mi oferta no incluye [INDICAR EL TRIBUTO QUE NO INCLUYE (p.e. IGV)] porque goza de la siguiente exoneración legal [CONSIGNAR LA EXONERACIÓN QUE LEGALMENTE LE CORRESPONDE O ELIMINAR ESTA LÍNEA]

En el caso de consultoría de obras y diseño del mantenimiento vial, adjunto a la presente, remito estructura de costos con el desagregado de la oferta económica, que toma como referencia lo proporcionado por la entidad contratante y que puede adicionar conceptos que, de acuerdo a su propuesta, sean requeridos. En caso de modalidad de pago por esquema mixto, la estructura de costos que forma parte de la oferta indica claramente la modalidad de pago de cada concepto.

En el caso de consultoría y mantenimiento vial que cuente con diseño, el detalle de los precios unitarios de mi oferta son parte de este anexo.

[CONSIGNAR CIUDAD Y FECHA]



Firma, nombres y apellidos del postor o  
representante legal o común, según corresponda

**Advertencia**

- En caso de que el postor reduzca su oferta, según lo previsto en el artículo 132 del Reglamento, debe presentar nuevamente este Anexo.
- En caso de procedimientos según relación de ítems, el postor puede presentar el precio de su oferta en un solo documento o documentos independientes, en los ítems que se presente.
- En caso de contrataciones que conllevan la ejecución de prestaciones accesorias, consignar lo siguiente el postor debe detallar en el precio de su oferta, el monto correspondiente a la prestación principal y las prestaciones accesorias”.
- En caso de divergencia entre el precio de la oferta en dígitos y en letras, prevalece este último.



## ANEXO N° 7

### AUTORIZACIÓN DE RETENCIÓN COMO GARANTÍA DE FIEL CUMPLIMIENTO DEL CONTRATO Y/O FIEL CUMPLIMIENTO DE PRESTACIONES ACCESORIAS – PROVEEDORES NO MYPES

(DOCUMENTO A PRESENTAR PARA EL PERFECCIONAMIENTO DEL CONTRATO)

Señores

**EVALUADORES**

**CONCURSO PÚBLICO ABREVIADO N° 011-2025-MDK/C – PRIMERA CONVOCATORIA**

Presente.-

El que se suscribe, [.....], postor adjudicado y/o representante legal de **[CONSIGNAR EN CASO DE SER PERSONA JURÍDICA]**, identificado con **[CONSIGNAR TIPO DE DOCUMENTO DE IDENTIDAD] N° [CONSIGNAR NÚMERO DE DOCUMENTO DE IDENTIDAD]**, autorizo que durante la ejecución del contrato, en la primera mitad del número total de pagos a realizarse, se me aplique la retención de forma prorrateada en cada pago, con cargo a ser devuelto al finalizar el contrato, como mecanismo de garantía de fiel cumplimiento de **[PRECISAR SI ES FIEL CUMPLIMIENTO DEL CONTRATO Y/O FIEL CUMPLIMIENTO DE PRESTACIONES ACCESORIAS]**, en el marco del numeral 61.8 del artículo 68 de la Ley N° 32069, Ley General de Contrataciones Públicas y el artículo 114 de su Reglamento.

[CONSIGNAR CIUDAD Y FECHA]

.....  
**Firma, nombres y apellidos del postor o  
representante legal o común, según  
corresponda**

#### Advertencia

*La retención como mecanismo de garantía de fiel cumplimiento es aplicable, de acuerdo con los numerales 61.8 y 61.9 del artículo 61 de la Ley N° 32069, Ley General de Contrataciones Públicas y el artículo 114 de su Reglamento, aprobado por Decreto Supremo N° 009-2025-EF siempre que:*

- El plazo de la prestación sea igual o mayor de sesenta días (60) calendario.*
- Se consideren, según corresponda, al menos dos pagos a favor del contratista o dos valorizaciones periódicas en función del avance de obra.*
- La cuantía adjudicada sea igual o menor a S/ 480 000,00 (cuatrocientos ochenta mil y 00/100 soles).*



## ANEXO N° 7

### AUTORIZACIÓN DE RETENCIÓN COMO GARANTÍA DE FIEL CUMPLIMIENTO DEL CONTRATO Y/O FIEL CUMPLIMIENTO DE PRESTACIONES ACCESORIAS – PROVEEDORES MYPES

(DOCUMENTO A PRESENTAR PARA EL PERFECCIONAMIENTO DEL CONTRATO)

Señores

**EVALUADORES**

**CONCURSO PÚBLICO ABREVIADO N° 011-2025-MDK/C – PRIMERA CONVOCATORIA**

Presente.-

El que se suscribe, [.....], postor adjudicado y/o representante legal de **[CONSIGNAR EN CASO DE SER PERSONA JURÍDICA]**, identificado con **[CONSIGNAR TIPO DE DOCUMENTO DE IDENTIDAD] N° [CONSIGNAR NÚMERO DE DOCUMENTO DE IDENTIDAD]**, autorizo que durante la ejecución del contrato, del número total de pagos a realizarse, se me aplique la retención de forma prorrateada en cada pago, con cargo a ser devuelto al finalizar el contrato, como mecanismo de garantía de fiel cumplimiento de **[PRECISAR SI ES FIEL CUMPLIMIENTO DEL CONTRATO Y/O FIEL CUMPLIMIENTO DE PRESTACIONES ACCESORIAS]**, en el marco del numeral 61.8 del artículo 68 de la Ley N° 32069, Ley General de Contrataciones Públicas, y el artículo 114 del Reglamento, así como el artículo 3 de la Ley N° 32077, Ley que establece un medio alternativo de garantías de cumplimiento en los procesos de contratación pública de las MYPE.

[CONSIGNAR CIUDAD Y FECHA]

.....  
Firma, nombres y apellidos del postor o representante legal o común, según corresponda

#### Advertencia

*La retención como mecanismo de garantía de fiel cumplimiento es aplicable, de acuerdo con los numerales 61.8 y 61.9 del artículo 61 de la Ley N° 32069, Ley General de Contrataciones Públicas y el artículo 114 del Reglamento, así como el artículo 3 de la Ley N° 32077, Ley que establece un medio alternativo de garantías de cumplimiento en los procesos de contratación pública de las MYPE, siempre que:*

- El plazo de la prestación sea igual o mayor de sesenta días calendario.*
- Se consideren, según corresponda, al menos dos pagos a favor del contratista o dos valorizaciones periódicas en función del avance de obra.*
- Cuando se adjudique la buena pro a un proveedor que califique como micro o pequeña empresa, procede la retención con independencia del monto de la contratación.*





## ANEXO N° 8

### DECLARACIÓN JURADA DE PRESENTACIÓN DE FIDEICOMISO COMO GARANTÍA DE FIEL CUMPLIMIENTO DEL CONTRATO

(DOCUMENTO A PRESENTAR PARA EL PERFECCIONAMIENTO DEL CONTRATO)

Señores

**EVALUADORES**

**CONCURSO PÚBLICO ABREVIADO N° 011-2025-MDK/C – PRIMERA CONVOCATORIA**

Presente.-

El que se suscribe, [...], postor adjudicado y/o representante legal de **[CONSIGNAR EN CASO DE SER PERSONA JURÍDICA]**, identificado con **[CONSIGNAR TIPO DE DOCUMENTO DE IDENTIDAD] N° [CONSIGNAR NÚMERO DE DOCUMENTO DE IDENTIDAD]**, declaro bajo juramento su compromiso de presentar la constitución de un fideicomiso como mecanismo de garantía de fiel cumplimiento del contrato, en un plazo no mayor a veinte (20) días hábiles contabilizados desde el día siguiente de perfeccionado el mismo, en el marco de los artículos 116 y 138 del Reglamento de la Ley N° 32069 Ley General de Contrataciones Públicas, aprobado por Decreto Supremo N° 009-2025-EF .

[CONSIGNAR CIUDAD Y FECHA]

.....  
Firma, nombres y apellidos del postor o  
representante legal o común, según  
corresponda

#### Advertencia

*El fideicomiso es aplicable, de acuerdo con los artículos 116 y 138 del Reglamento de la Ley N° 32069, siempre que el plazo de la ejecución contractual sea mayor a noventa días calendario.*



## ANEXO N° 9

### AUTORIZACIÓN NOTIFICACIONES DURANTE LA EJECUCIÓN CONTRACTUAL MEDIANTE CORREO ELECTRÓNICO

(DOCUMENTO A PRESENTAR PARA EL PERFECCIONAMIENTO DEL CONTRATO)

Señores

**EVALUADORES**

**CONCURSO PÚBLICO ABREVIADO N° 011-2025-MDK/C – PRIMERA CONVOCATORIA**

Presente.-

El que se suscribe, [...], postor adjudicado y/o representante legal de [CONSIGNAR EN CASO DE SER PERSONA JURÍDICA], identificado con [CONSIGNAR TIPO DE DOCUMENTO DE IDENTIDAD] N° [CONSIGNAR NÚMERO DE DOCUMENTO DE IDENTIDAD], autorizo que durante la ejecución del contrato se me notifique válidamente al correo electrónico [INDICAR EL CORREO ELECTRÓNICO].

[CONSIGNAR CIUDAD Y FECHA]

.....  
Firma, nombres y apellidos del postor o  
representante legal o común, según  
corresponda



## ANEXO N° 10

### ELECCIÓN DE INSTITUCIÓN ARBITRAL

(DOCUMENTO A PRESENTAR PARA EL PERFECCIONAMIENTO DEL CONTRATO)

Señores

**EVALUADORES**

**CONCURSO PÚBLICO ABREVIADO N° 011-2025-MDK/C – PRIMERA CONVOCATORIA**

Presente.-

El que se suscribe, [.....], postor adjudicado y/o representante legal de **[CONSIGNAR EN CASO DE SER PERSONA JURÍDICA]**, identificado con **[CONSIGNAR TIPO DE DOCUMENTO DE IDENTIDAD] N° [CONSIGNAR NÚMERO DE DOCUMENTO DE IDENTIDAD]**, elijo la institución arbitral del listado proporcionado por la entidad contratante:

**[RELLENAR LA RAZON SOCIAL DE LA INSTITUCIÓN ARBITRAL ELEGIDA, DE ACUERDO AL LISTADO DEL NUMERAL 3.3 DEL CAPÍTULO III DE LA SECCIÓN ESPECÍFICA DE LAS BASES]**

[CONSIGNAR CIUDAD Y FECHA]

.....  
**Firma, nombres y apellidos del postor o  
representante legal o común, según  
corresponda**



ANEXO Nº 11

EXPERIENCIA DEL POSTOR EN LA ESPECIALIDAD

Señores  
**EVALUADORES**  
**CONCURSO PÚBLICO ABREVIADO Nº 011-2025-MDK/C – PRIMERA CONVOCATORIA**  
Presente.-

Mediante el presente, el suscrito detalla la siguiente EXPERIENCIA EN LA ESPECIALIDAD:

Nº	CLIENTE	OBJETO DEL CONTRATO	Nº CONTRATO / O/S / COMPROBANTE DE PAGO	FECHA DEL CONTRATO O CP <sup>37</sup>	FECHA DE LA CONFORMIDAD DE SER EL CASO <sup>38</sup>	EXPERIENCIA PROVENIENTE DE:	MONEDA	IMPORTE <sup>39</sup>	TIPO DE CAMBIO VENTA <sup>40</sup>	MONTO FACTURADO ACUMULADO <sup>41</sup>
1										
2										
3										
4										
5										
6										
7										
8										

<sup>37</sup> Se refiere a la fecha de suscripción del contrato, de la emisión de la Orden de Servicios o de cancelación del comprobante de pago, según corresponda.

<sup>38</sup> **Únicamente**, cuando la fecha del perfeccionamiento del contrato, sea previa a los quince (15) años para consultoría o veinte (20) años para consultoría de obra o mantenimiento vial anteriores a la fecha de presentación de ofertas, caso en el cual el postor debe acreditar que la conformidad se emitió dentro de dicho periodo.

<sup>39</sup> Se refiere al monto del contrato ejecutado incluido adicionales y reducciones, de ser el caso.

<sup>40</sup> El tipo de cambio venta debe corresponder al publicado por la SBS correspondiente a la fecha de suscripción del contrato, de la emisión de la Orden de Servicios o de cancelación del comprobante de pago, según corresponda.

<sup>41</sup> Consignar en la moneda establecida en las bases.





Nº	CLIENTE	OBJETO DEL CONTRATO	Nº CONTRATO / O/S / COMPROBANTE DE PAGO	FECHA DEL CONTRATO O CP <sup>37</sup>	FECHA DE LA CONFORMIDAD DE SER EL CASO <sup>38</sup>	EXPERIENCIA PROVENIENTE DE:	MONEDA	IMPORTE <sup>39</sup>	TIPO DE CAMBIO VENTA <sup>40</sup>	MONTO FACTURADO ACUMULADO <sup>41</sup>
9										
10										
...										
20										
TOTAL										

.....  
Firma, nombres y apellidos del postor o representante legal o común, según corresponda

**Advertencia**

*Si el titular de la experiencia no es el postor, consignar si dicha experiencia corresponde a la matriz en caso de que el postor sea sucursal considerando que ambas constituyen la misma persona jurídica conforme a lo previsto en el artículo 396 de la Ley N° 26887, Ley General de Sociedades, o fue transmitida por reorganización societaria, debiendo acompañar la documentación sustentatoria correspondiente. Del mismo modo, en aplicación de lo previsto en la mencionada Ley, en una operación de reorganización societaria que comprende tanto una fusión como una escisión, la sociedad resultante puede acreditar como suya la experiencia de la sociedad incorporada o absorbida, que se extingue producto de la fusión; asimismo, si en virtud de la escisión se transfiere un bloque patrimonial consistente en una línea de negocio completa, la sociedad resultante puede acreditar como suya la experiencia de la sociedad escindida, correspondiente a la línea de negocio transmitida. De esta manera, la sociedad resultante puede emplear la experiencia transmitida, como consecuencia de la reorganización societaria antes descrita, en los futuros procesos de selección en los que participe.*



## ANEXO N° 12

### DECLARACIÓN JURADA

Señores  
**EVALUADORES**  
**CONCURSO PÚBLICO ABREVIADO N° 011-2025-MDK/C – PRIMERA CONVOCATORIA**  
Presente.-

Mediante el presente el suscrito, postor y/o Representante Legal de **[CONSIGNAR EN CASO DE SER PERSONA JURÍDICA]**, declaro que la experiencia que acredito de la empresa **[CONSIGNAR LA DENOMINACIÓN DE LA PERSONA JURÍDICA]** como consecuencia de una reorganización societaria, no se encuentra en el supuesto establecido en el numeral 72.3 del artículo 72 del Reglamento de la Ley N° 32069, Ley General de Contrataciones Públicas, aprobado mediante Decreto Supremo N° 009-2025-EF.

[CONSIGNAR CIUDAD Y FECHA]

.....  
Firma, nombres y apellidos del postor o  
representante legal, según corresponda

#### Advertencia

**A efectos de cautelar la veracidad de esta declaración, el postor puede verificar la información de la Relación de Proveedores Sancionados por el Tribunal de Contrataciones del Estado Públicas con sanción vigente en <http://portal.osce.gob.pe/rnp/content/relación-de-proveedores-sancionados>.**

**También le asiste dicha facultad a la dependencia encargada de las contrataciones o al órgano de la entidad contratante al que se le haya asignado la función de verificación de la oferta presentada por el postor ganador de la buena pro.**



## ANEXO N° 13

### DECLARACIÓN JURADA DE CUMPLIMIENTO DE CONDICIONES PARA LA APLICACIÓN DE LA EXONERACIÓN DEL IGV

Señores

**EVALUADORES**

**CONCURSO PÚBLICO ABREVIADO N° 011-2025-MDK/C – PRIMERA CONVOCATORIA**

Presente.-

Mediante el presente el suscrito, postor y/o Representante Legal de **[CONSIGNAR EN CASO DE SER PERSONA JURÍDICA]**, declaro bajo juramento que gozo del beneficio de la exoneración del IGV previsto en la Ley N° 27037, Ley de Promoción de la Inversión en la Amazonía, dado que cumplo con las condiciones siguientes:

- 1.- Que el domicilio fiscal de la empresa<sup>42</sup> se encuentra ubicada en la Amazonía y coincide con el lugar establecido como sede central (donde tiene su administración y lleva su contabilidad);
- 2.- Que la empresa se encuentra inscrita en las Oficinas Registrales de la Amazonía (exigible en caso de personas jurídicas);
- 3.- Que, al menos el setenta por ciento (70%) de los activos fijos de la empresa se encuentran en la Amazonía; y
- 4.- Que la empresa no tiene producción fuera de la Amazonía.<sup>43</sup>

[CONSIGNAR CIUDAD Y FECHA]

.....  
**Firma, nombres y apellidos del postor o  
representante legal, según corresponda**

#### **Advertencia**

***Cuando se trate de consorcios, esta declaración jurada es presentada por cada uno de los integrantes del consorcio, salvo que se trate de consorcios con contabilidad independiente, en cuyo caso debe ser suscrita por el representante común, debiendo indicar su condición de consorcio con contabilidad independiente y el número de RUC del consorcio.***

<sup>42</sup> En el artículo 1 del “Reglamento de las Disposiciones Tributarias contenidas en la Ley de Promoción de la Inversión en la Amazonía”, aprobado por Decreto Supremo N° 103-99-EF, se define como “empresa” a las “Personas naturales, sociedades conyugales, sucesiones indivisas y personas consideradas jurídicas por la Ley del Impuesto a la Renta, generadoras de rentas de tercera categoría, ubicadas en la Amazonía. Las sociedades conyugales son aquéllas que ejerzan la opción prevista en el Artículo 16 de la Ley del Impuesto a la Renta.”

<sup>43</sup> En caso de empresas de comercialización, no consignar esta condición.



## ANEXO N° 14

**SOLICITUD DE BONIFICACIÓN DEL DIEZ POR CIENTO (10%) POR SERVICIOS PRESTADOS FUERA DE LA PROVINCIA DE LIMA Y CALLAO  
(DE SER EL CASO, SOLO PRESENTAR ESTA SOLICITUD EN EL ÍTEM [CONSIGNAR EL N° DEL ÍTEM O ÍTEMS CUYA CUANTÍA DE LA CONTRATACIÓN NO SUPERA LOS DOSCIENTOS MIL SOLES (S/ 200,000.00)]**

Señores

**EVALUADORES**

**CONCURSO PÚBLICO ABREVIADO N° 011-2025-MDK/C – PRIMERA CONVOCATORIA**

Presente.-

Mediante el presente el suscrito, postor y/o Representante Legal de **[CONSIGNAR EN CASO DE SER PERSONA JURÍDICA]**, solicito la asignación de la bonificación del diez por ciento (10%) sobre el puntaje total en **[CONSIGNAR EL ÍTEM O ÍTEMS, SEGÚN CORRESPONDA, EN LOS QUE SE SOLICITA LA BONIFICACIÓN]** debido a que el domicilio de mi representada se encuentra ubicado en la provincia o provincia colindante donde se ejecuta la prestación.

[CONSIGNAR CIUDAD Y FECHA]

.....  
**Firma, nombres y apellidos del postor o representante legal, según corresponda**

### Importante para la entidad contratante

- *Para asignar la bonificación, los evaluadores verifican el domicilio consignado por el postor en el Registro Nacional de Proveedores (RNP) de la Pladiscop*
- *Para que el postor pueda acceder a la bonificación, debe cumplir con las condiciones establecidas en el numeral 75.6 del artículo 75 del Reglamento de la Ley N° 32069, Ley General de Contrataciones del Públicas, aprobado por Decreto Supremo N° 009-2025-EF.*





**Advertencia**

**Cuando se trate de consorcios, la declaración jurada es la siguiente:**

**ANEXO N° 14**

**SOLICITUD DE BONIFICACIÓN DEL DIEZ POR CIENTO (10%) POR SERVICIOS PRESTADOS FUERA DE LA PROVINCIA DE LIMA Y CALLAO  
(DE SER EL CASO, SOLO PRESENTAR ESTA SOLICITUD EN EL ÍTEM [CONSIGNAR EL N° DEL ÍTEM O ÍTEMS CUYA CUANTÍA DE LA CONTRATACIÓN NO SUPERA LOS DOSCIENTOS MIL SOLES (S/ 200,000.00)])**

Señores

**EVALUADORES**

**CONCURSO PÚBLICO ABREVIADO N° 011-2025-MDK/C – PRIMERA CONVOCATORIA**

Presente.-

Mediante el presente el que se suscribe, [...], representante común del consorcio [CONSIGNAR EL NOMBRE DEL CONSORCIO], solicito la asignación de la bonificación del diez por ciento (10%) sobre el puntaje total en **[CONSIGNAR EL ÍTEM O ÍTEMS, SEGÚN CORRESPONDA, EN LOS QUE SE SOLICITA LA BONIFICACIÓN]** debido a que los domicilios de todos los integrantes del consorcio se encuentran ubicados en la provincia o provincias colindantes donde se ejecuta la prestación.

[CONSIGNAR CIUDAD Y FECHA]

**Firma, nombres y apellidos del representante  
común del consorcio**

**Importante para la entidad contratante**

- *Para asignar la bonificación, los evaluadores verifican el domicilio consignado de los integrantes del consorcio, en el Registro Nacional de Proveedores (RNP) de la Pladiscop*
- *Para que un consorcio pueda acceder a la bonificación, cada uno de sus integrantes debe cumplir con las condiciones establecidas en el numeral 75.6 del artículo 75 del Reglamento de la Ley N° 32069, Ley General de Contrataciones del Públicas, aprobado por Decreto Supremo N° 009-2025-EF.*



ANEXO N° 15

DECLARACIÓN JURADA ACTUALIZADA DE DESAFECTACIÓN DE IMPEDIMENTO  
(DOCUMENTO A PRESENTAR PARA EL PERFECCIONAMIENTO DEL CONTRATO)

Señores

EVALUADORES

CONCURSO PÚBLICO ABREVIADO N° 011-2025-MDK/C – PRIMERA CONVOCATORIA

Presente.-

El que suscribe, [...], postor adjudicado y/o representante legal de **[CONSIGNAR EN CASO DE SER PERSONA JURÍDICA]**, identificado con **[CONSIGNAR TIPO DE DOCUMENTO DE IDENTIDAD]** N° **[CONSIGNAR NUMERO DE DOCUMENTO DE IDENTIDAD]**, con poder inscrito en la localidad de **[CONSIGNAR EN CASO DE SER PERSONA JURÍDICA]** en la Ficha N° **[CONSIGNAR EN CASO DE SER PERSONA JURÍDICA]** Asiento N° **[CONSIGNAR EN CASO DE SER PERSONA JURÍDICA]**, **declaro que tengo los siguientes parientes<sup>44</sup>, los cuales cuentan con impedimento de carácter personal<sup>45</sup> de conformidad con el numeral 1 del párrafo 30.1 del artículo 30 de la Ley N° 32069, de acuerdo a lo siguiente:**

**[NOMBRE DEL PARIENTE 1]** con DNI [...] con CARGO [...] en la ENTIDAD [...] que a la fecha de la presente declaración es un impedido de carácter personal del Tipo **[CONSIGNAR 1A, 1B, 1C, 1D, 1E, 1F, y 1G, SEGÚN CORRESPONDA]**.

**[NOMBRE DEL PARIENTE 2]** con DNI [...] con CARGO [...] en la ENTIDAD [...] que a la fecha de la presente declaración es un impedido de carácter personal del Tipo **[CONSIGNAR 1A, 1B, 1C, 1D, 1E, 1F, y 1G, SEGÚN CORRESPONDA]** .

Por lo tanto, **DECLARO BAJO JURAMENTO** lo siguiente:

A la fecha me encuentro exceptuado del impedimento por razón de parentesco, en razón de **[INDICAR SUPUESTO: HABER EJECUTADO UN CONTRATO DERIVADO DE UN PROCEDIMIENTO DE SELECCIÓN COMPETITIVO O NO COMPETITIVO / HABER EJECUTADO CUATRO CONTRATOS MENORES EN EL MISMO TIPO DE OBJETO AL QUE POSTULA]** dentro de los dos años previos a la convocatoria del procedimiento de selección, contratación directa o a la adjudicación de un contrato menor] conforme al inciso 2 del numeral 30.1 del artículo 30 de la Ley N° 32069<sup>46</sup>, Ley General de Contrataciones Públicas, lo cual acredito documentalmente de conformidad con el numeral 39.4 del artículo 39 del Reglamento de la Ley N° 32069, Ley General de Contrataciones del Públicas, aprobado por Decreto Supremo N° 009-2025-EF.

En ese sentido, mediante el presente cumplo con presentar la acreditación documental correspondiente:

**[CONSIGNAR EL DETALLE DE LOS DOCUMENTOS CORRESPONDIENTES]**

**[CONSIGNAR CIUDAD Y FECHA]**

.....  
Firma, nombres y apellidos del postor o representante legal, según corresponda

<sup>44</sup> Se entiende pariente a aquellos hasta el segundo grado de consanguinidad y segundo de afinidad, lo que incluye al cónyuge, al conviviente, y al progenitor del hijo.

<sup>45</sup> Aplicables a autoridades, funcionarios o servidores públicos de acuerdo con lo que señala la Ley N° 32069

<sup>46</sup> Conforme el numeral 2 del artículo 30.1 del artículo 30 de la Ley N° 32069, Ley General de Contrataciones Públicas.



## ANEXO N° 16

### CALIFICACIONES Y EXPERIENCIA DEL PERSONAL CLAVE

Señores

**EVALUADORES**

**CONCURSO PÚBLICO ABREVIADO N° 011-2025-MDK/C – PRIMERA CONVOCATORIA**

Presente.-

Yo **[CONSIGNAR NOMBRES Y APELLIDOS COMPLETOS]** identificado con documento de identidad N° **[CONSIGNAR NÚMERO DE DNI O DOCUMENTO DE IDENTIDAD ANÁLOGO]**, domiciliado en **[CONSIGNAR EL DOMICILIO LEGAL]**, declaro bajo juramento:

Que, me comprometo a prestar mis servicios en el cargo de **[CONSIGNAR EL CARGO A DESEMPEÑAR]** para ejecutar **[CONSIGNAR LA DENOMINACIÓN DE LA CONVOCATORIA]** en caso de que el postor **[CONSIGNAR EL NOMBRE, DENOMINACIÓN O RAZÓN SOCIAL DEL POSTOR<sup>47</sup>]** resulte favorecido con la buena pro y suscriba el contrato correspondiente.

Para dicho efecto, declaro que mis calificaciones y experiencia son las siguientes:

#### A. Calificaciones

##### A.1 Formación académica:

Carrera profesional	
Universidad	
Título profesional o grado obtenido	
Fecha de expedición del grado o título	

##### A.2 Capacitación:

N°	Materia de la capacitación	Cantidad de horas	Institución educativa u organización	Fecha de expedición del documento
Total horas				

#### B. Experiencia

**[CONSIGNAR LA EXPERIENCIA SEGÚN LO REQUERIDO EN EL CAPÍTULO III DE LA PRESENTE SECCIÓN DE LAS BASES].**

N°	Cliente o Empleador	Objeto de la contratación	Fecha de inicio	Fecha de culminación	Tiempo
1					
2					
(...)					

La experiencia total acumulada es de: **[CONSIGNAR LA EXPERIENCIA TOTAL ACUMULADA EN AÑOS, MESES Y DÍAS, SEGÚN CORRESPONDA]**

Asimismo, manifiesto mi disposición de ejecutar las actividades que comprenden el desempeño del

<sup>47</sup> En el caso que el postor sea un consorcio se debe consignar el nombre del consorcio y de uno de sus integrantes.



referido cargo, durante el periodo de ejecución del contrato.

**[CONSIGNAR CIUDAD Y FECHA]**

.....  
**Firma, Nombres y Apellidos del personal**





## ANEXO N° 17

### SOLICITUD DE BONIFICACIÓN DEL CINCO POR CIENTO (5%) POR TENER LA CONDICIÓN DE MICRO Y PEQUEÑA EMPRESA

Señores

**EVALUADORES**

**CONCURSO PÚBLICO ABREVIADO N° 011-2025-MDK/C – PRIMERA CONVOCATORIA**

Presente.-

Mediante el presente el suscrito, postor y/o representante legal de **[CONSIGNAR EN CASO DE SER PERSONA JURÍDICA]**, solicito la asignación de la bonificación del cinco por ciento (5%) sobre el puntaje total obtenido, debido a que mi representada cuenta con la condición de micro y pequeña empresa.

**[CONSIGNAR CIUDAD Y FECHA]**

.....  
Firma, nombres y apellidos del postor o representante legal o común, según corresponda

#### Importante

- Para asignar la bonificación, el órgano encargado de las contrataciones o comité de selección, según corresponda, verifica la página web del Ministerio de Trabajo y Promoción del Empleo en la sección consulta de empresas acreditadas en el REMYPE en el link <http://www2.trabajo.gob.pe/servicios-en-linea-2-2/>.
- Para que un consorcio pueda acceder a la bonificación, cada uno de sus integrantes debe cumplir con la condición de micro y pequeña empresa.



ANEXO N° 18<sup>48</sup>

**DECLARACIÓN JURADA SOBRE INAPLICACIÓN DEL IMPEDIMENTO TIPO 4.D DEL INCISO 4 DEL NUMERAL 30.1 DEL ARTÍCULO 30 DE LA LEY N° 32069 REFERIDO A LA INSCRIPCIÓN EN EL REGISTRO DE DEUDORES ALIMENTARIOS MOROSOS – REDAM**

**(Documento a presentar para el perfeccionamiento del contrato en caso de proveedores con procesos de alimentos en ejecución de sentencia)**

Señores

**EVALUADORES**

**CONCURSO PÚBLICO ABREVIADO N° 011-2025-MDK/C – PRIMERA CONVOCATORIA**

Presente.-

El que suscribe, [...], postor y/o apoderado de **[CONSIGNAR EL NOMBRE DE LA PERSONA NATURAL QUE OTORGA EL PODER, DE SER EL CASO]**, identificado con **[CONSIGNAR TIPO DE DOCUMENTO DE IDENTIDAD] N° [CONSIGNAR NÚMERO DE DOCUMENTO DE IDENTIDAD]**, con poder inscrito en la localidad de **[CONSIGNAR EN CASO DE CONTAR CON APODERADO]** en la Ficha N° **[CONSIGNAR EN CASO DE CONTAR CON APODERADO]** Asiento N° **[CONSIGNAR EN CASO DE CONTAR CON APODERADO]**, **DECLARO BAJO JURAMENTO** que no me resulta aplicable el impedimento Tipo 4.D del inciso 4 del numeral 30.1 del artículo 30 de la Ley, referido a las personas inscritas en el Registro de Deudores Alimentarios Morosos del Poder Judicial (REDAM), considerando lo siguiente:

**[EL PROVEEDOR DEBE CONSIGNAR LA INFORMACIÓN SÓLO UNA DE LAS OPCIONES QUE SE ESTABLECEN A CONTINUACIÓN, SEGÚN SEA EL CASO]:**

- Que, se ha remitido el/la **[CONSIGNAR LA DENOMINACIÓN EXACTA DEL DOCUMENTO REMITIDO POR EL PROVEEDOR AL JUZGADO A CARGO DEL PROCESO DE ALIMENTOS]** con fecha de recepción **[CONSIGNAR FECHA DE RECEPCIÓN]** dirigido/a al **[CONSIGNAR LOS DATOS DE IDENTIFICACIÓN DEL JUZGADO A CARGO DEL PROCESO DE ALIMENTOS QUE CORRESPONDA]**, mediante el cual se informó la cancelación de la deuda alimentaria derivada del proceso de alimentos seguido por **[CONSIGNAR LOS DATOS DE LA PARTE DEMANDANTE DEL PROCESO DE ALIMENTOS]**, la cual tiene carácter de declaración jurada, para lo cual me sujeto al principio de presunción de veracidad. Se adjunta el cargo de recepción del indicado documento.
- Que, sí me encuentro en el registro de deudores alimentario moroso, por lo que; autorizo se me descuenta del pago que me corresponde como contraprestación del contrato derivado del presente procedimiento de selección, el monto de la pensión mensual fijada en el proceso de alimentos seguido por **[CONSIGNAR LOS DATOS DE LA PARTE DEMANDANTE DEL PROCESO DE ALIMENTOS]** ante el **[CONSIGNAR LOS DATOS DE IDENTIFICACIÓN DEL JUZGADO CORRESPONDIENTE]**, para lo cual adjunto:
  - a) La sentencia emitida por el **[CONSIGNAR LOS DATOS DE IDENTIFICACIÓN DEL JUZGADO A CARGO DEL PROCESO DE ALIMENTOS QUE CORRESPONDA]** en el trámite del proceso de alimentos seguido en el expediente **[CONSIGNAR EL NÚMERO DE EXPEDIENTE JUDICIAL]**
  - b) La información complementaria solicitada por la entidad contratante para realizar el descuento, la que comprende lo siguiente: **[LA ENTIDAD CONTRATANTE DEBE**

<sup>48</sup> De conformidad con lo previsto en el numeral 39.2 del artículo 39 del Reglamento de la Ley N° 32069, Ley General de Contrataciones Públicas.



**CONSIGNAR LA INFORMACIÓN QUE REQUIERA DEL PROVEEDOR PARA  
HACER EFECTIVO EL DESCUENTO**

**[CONSIGNAR CIUDAD Y FECHA]**

.....  
**Firma, nombres y apellidos del postor o  
apoderado, según corresponda**

