

# ***BASES ESTÁNDAR DE ADJUDICACIÓN SIMPLIFICADA PARA LA CONTRATACIÓN DE BIENES***

*Aprobado mediante Directiva N° 001-2019-OSCE/CD*



**SUB DIRECCIÓN DE NORMATIVIDAD – DIRECCIÓN TÉCNICO NORMATIVA**  
**ORGANISMO SUPERVISOR DE LAS CONTRATACIONES DEL ESTADO - OSCE**

### SIMBOLOGÍA UTILIZADA:

N°	Símbolo	Descripción
1	[ABC] / [.....]	La información solicitada dentro de los corchetes sombreados debe ser completada por la Entidad durante la elaboración de las bases.
2	[ABC] / [.....]	Es una indicación, o información que deberá ser completada por la Entidad con posterioridad al otorgamiento de la buena pro para el caso específico de la elaboración de la PROFORMA DEL CONTRATO; o por los proveedores, en el caso de los ANEXOS de la oferta.
3	<b>Importante</b> • Abc	Se refiere a consideraciones importantes a tener en cuenta por el órgano encargado de las contrataciones o comité de selección, según corresponda y por los proveedores.
4	<b>Advertencia</b> • Abc	Se refiere a advertencias a tener en cuenta por el órgano encargado de las contrataciones o comité de selección, según corresponda y por los proveedores.
5	<b>Importante para la Entidad</b> • Xyz	Se refiere a consideraciones importantes a tener en cuenta por el órgano encargado de las contrataciones o comité de selección, según corresponda, y deben ser eliminadas una vez culminada la elaboración de las bases.

### CARACTERÍSTICAS DEL DOCUMENTO:

Las bases estándar deben ser elaboradas en formato WORD, y deben tener las siguientes características:

N°	Características	Parámetros
1	Márgenes	Superior : 2.5 cm      Inferior: 2.5 cm Izquierda: 2.5 cm      Derecha: 2.5 cm
2	Fuente	Arial
3	Estilo de Fuente	Normal: Para el contenido en general Cursiva: Para el encabezado y pie de página Para las Consideraciones importantes (Ítem 3 del cuadro anterior)
4	Color de Fuente	Automático: Para el contenido en general Azul : Para las Consideraciones importantes (Ítem 3 del cuadro anterior)
5	Tamaño de Letra	16 : Para las dos primeras hojas de las Secciones General y Específica 11 : Para el nombre de los Capítulos. 10 : Para el cuerpo del documento en general 9 : Para el encabezado y pie de página Para el contenido de los cuadros, pudiendo variar, según la necesidad 8 : Para las Notas al pie
6	Alineación	Justificada: Para el contenido en general y notas al pie. Centrada : Para la primera página, los títulos de las Secciones y nombres de los Capítulos)
7	Interlineado	Sencillo
8	Espaciado	Anterior : 0 Posterior : 0
9	Subrayado	Para los nombres de las Secciones y para resaltar o hacer hincapié en algún concepto

### INSTRUCCIONES DE USO:

- Una vez registrada la información solicitada dentro de los corchetes sombreados en gris, el texto deberá quedar en letra tamaño 10, con estilo normal, sin formato de negrita y sin sombrear.
- La nota **IMPORTANTE** no puede ser modificada ni eliminada en la Sección General. En el caso de la Sección Específica debe seguirse la instrucción que se indica en dicha nota.

Elaboradas en enero de 2019  
Modificadas en marzo 2019, junio 2019, diciembre 2019, julio 2020, julio y diciembre 2021, junio y octubre de 2022

## **BASES ESTÁNDAR DE ADJUDICACIÓN SIMPLIFICADA PARA LA CONTRATACIÓN DE BIENES**

**ADJUDICACIÓN SIMPLIFICADA N°  
01-2025-UEHAL/CS-1**

**BASES INTEGRADAS**

**SEGUNDA CONVOCATORIA**



**CONTRATACIÓN DE BIENES**

**" CONTRATACIÓN DE UNIFORME REGLAMENTARIO  
PARA PERSONAL ASISTENCIAL DE LOS DIFERENTES  
SERVICIOS DEL HAL "**



## **DEBER DE COLABORACIÓN**

La Entidad y todo proveedor que se someta a las presentes Bases, sea como participante, postor y/o contratista, deben conducir su actuación conforme a los principios previstos en la Ley de Contrataciones del Estado.

En este contexto, se encuentran obligados a prestar su colaboración al OSCE y a la Secretaría Técnica de la Comisión de Defensa de la Libre Competencia del INDECOPI, en todo momento según corresponda a sus competencias, a fin de comunicar presuntos casos de fraude, colusión y corrupción por parte de los funcionarios y servidores de la Entidad, así como los proveedores y demás actores que participan en el proceso de contratación.

De igual forma, deben poner en conocimiento del OSCE y a la Secretaría Técnica de la Comisión de Defensa de la Libre Competencia del INDECOPI los indicios de conductas anticompetitivas que se presenten durante el proceso de contratación, en los términos del Decreto Legislativo N° 1034, "Ley de Represión de Conductas Anticompetitivas", o norma que la sustituya, así como las demás normas de la materia.

La Entidad y todo proveedor que se someta a las presentes Bases, sea como participante, postor y/o contratista del proceso de contratación deben permitir al OSCE o a la Secretaría Técnica de la Comisión de Defensa de la Libre Competencia del INDECOPI el acceso a la información referida a las contrataciones del Estado que sea requerida, prestar testimonio o absolución de posiciones que se requieran, entre otras formas de colaboración.

## **SECCIÓN GENERAL**

### **DISPOSICIONES COMUNES DEL PROCEDIMIENTO DE SELECCIÓN**

(ESTA SECCIÓN NO DEBE SER MODIFICADA EN NINGÚN EXTREMO, BAJO SANCIÓN DE NULIDAD)

## CAPÍTULO I ETAPAS DEL PROCEDIMIENTO DE SELECCIÓN

### 1.1. REFERENCIAS

Cuando en el presente documento se mencione la palabra Ley, se entiende que se está haciendo referencia a la Ley N° 30225, Ley de Contrataciones del Estado, y cuando se mencione la palabra Reglamento, se entiende que se está haciendo referencia al Reglamento de la Ley de Contrataciones del Estado aprobado por Decreto Supremo N° 344-2018-EF.

Las referidas normas incluyen sus respectivas modificaciones, de ser el caso.

### 1.2. CONVOCATORIA

Se realiza a través de su publicación en el SEACE de conformidad con lo señalado en el artículo 54 del Reglamento, en la fecha señalada en el calendario del procedimiento de selección, debiendo adjuntar las bases y resumen ejecutivo.

### 1.3. REGISTRO DE PARTICIPANTES

El registro de participantes se realiza conforme al artículo 55 del Reglamento. En el caso de un consorcio, basta que se registre uno (1) de sus integrantes.

#### Importante

- *Para registrarse como participante en un procedimiento de selección convocado por las Entidades del Estado Peruano, es necesario que los proveedores cuenten con inscripción vigente y estar habilitados ante el Registro Nacional de Proveedores (RNP) que administra el Organismo Supervisor de las Contrataciones del Estado (OSCE). Para obtener mayor información, se puede ingresar a la siguiente dirección electrónica: [www.rnp.gob.pe](http://www.rnp.gob.pe).*
- *Los proveedores que deseen registrar su participación deben ingresar al SEACE utilizando su Certificado SEACE (usuario y contraseña). Asimismo, deben observar las instrucciones señaladas en el documento de orientación "Guía para el registro de participantes electrónico" publicado en <https://www2.seace.gob.pe/>.*
- *En caso los proveedores no cuenten con inscripción vigente en el RNP y/o se encuentren inhabilitados o suspendidos para ser participantes, postores y/o contratistas, el SEACE restringirá su registro, quedando a potestad de estos intentar nuevamente registrar su participación en el procedimiento de selección en cualquier otro momento, dentro del plazo establecido para dicha etapa, siempre que haya obtenido la vigencia de su inscripción o quedado sin efecto la sanción que le impuso el Tribunal de Contrataciones del Estado.*

### 1.4. FORMULACIÓN DE CONSULTAS Y OBSERVACIONES A LAS BASES

La formulación de consultas y observaciones a las bases se efectúa de conformidad con lo establecido en los numerales 72.1 y 72.2 del artículo 72 del Reglamento, así como el literal a) del artículo 89 del Reglamento.

#### Importante

*No pueden formularse consultas ni observaciones respecto del contenido de una ficha de homologación aprobada. Las consultas y observaciones que se formulen sobre el particular, se tienen como no presentadas.*

### 1.5. ABSOLUCIÓN DE CONSULTAS, OBSERVACIONES E INTEGRACIÓN DE BASES

La absolución de consultas, observaciones e integración de las bases se realizan conforme a las disposiciones previstas en el numeral 72.4 del artículo 72 del Reglamento y el literal a) del artículo 89 del Reglamento.

#### Importante

- *No se absolverán consultas y observaciones a las bases que se presenten en forma física.*
- *Cuando exista divergencia entre lo indicado en el pliego de absolución de consultas y observaciones y la integración de bases, prevalece lo absuelto en el referido pliego; sin perjuicio, del deslinde de responsabilidades correspondiente.*

### 1.6. FORMA DE PRESENTACIÓN DE OFERTAS

Las ofertas se presentan conforme lo establecido en el artículo 59 y en el artículo 90 del Reglamento.

Las declaraciones juradas, formatos o formularios previstos en las bases que conforman la oferta deben estar debidamente firmados por el postor (firma manuscrita o digital, según la Ley N° 27269, Ley de Firmas y Certificados Digitales<sup>1</sup>). Los demás documentos deben ser visados por el postor. En el caso de persona jurídica, por su representante legal, apoderado o mandatario designado para dicho fin y, en el caso de persona natural, por este o su apoderado. No se acepta el pegado de la imagen de una firma o visto. Las ofertas se presentan foliadas.

#### Importante

- *Los formularios electrónicos que se encuentran en el SEACE y que los proveedores deben llenar para presentar sus ofertas, tienen carácter de declaración jurada.*
- *En caso la información contenida en los documentos escaneados que conforman la oferta no coincida con lo declarado a través del SEACE, prevalece la información declarada en los documentos escaneados.*
- *No se tomarán en cuenta las ofertas que se presenten en físico a la Entidad.*

### 1.7. PRESENTACIÓN Y APERTURA DE OFERTAS

El participante presentará su oferta de manera electrónica a través del SEACE, desde las 00:01 horas hasta las 23:59 horas del día establecido para el efecto en el cronograma del procedimiento; adjuntando el archivo digitalizado que contenga los documentos que conforman la oferta de acuerdo a lo requerido en las bases.

El participante debe verificar antes de su envío, bajo su responsabilidad, que el archivo pueda ser descargado y su contenido sea legible.

#### Importante

*Los integrantes de un consorcio no pueden presentar ofertas individuales ni conformar más de un consorcio en un procedimiento de selección, o en un determinado ítem cuando se trate de procedimientos de selección según relación de ítems.*

<sup>1</sup> Para mayor información sobre la normativa de firmas y certificados digitales ingresar a: <https://www.indecopi.gob.pe/web/firmas-digitales/firmar-y-certificados-digitales>

En la apertura electrónica de la oferta, el órgano encargado de las contrataciones o el comité de selección, según corresponda, verifica la presentación de lo exigido en la sección específica de las bases de conformidad con el numeral 73.2 del artículo 73 del Reglamento y determina si las ofertas responden a las características y/o requisitos funcionales y condiciones de las Especificaciones Técnicas, detallados en la sección específica de las bases. De no cumplir con lo requerido, la oferta se considera no admitida.

#### **1.8. EVALUACIÓN DE LAS OFERTAS**

La evaluación de las ofertas se realiza conforme a lo establecido en el numeral 74.1 y el literal a) del numeral 74.2 del artículo 74 del Reglamento.

En el supuesto de que dos (2) o más ofertas empaten, la determinación del orden de prelación de las ofertas empatadas se efectúa siguiendo estrictamente el orden establecido en el numeral 91.1 del artículo 91 del Reglamento.

El desempate mediante sorteo se realiza de manera electrónica a través del SEACE.

#### **1.9. CALIFICACIÓN DE OFERTAS**

La calificación de las ofertas se realiza conforme a lo establecido en los numerales 75.1 y 75.2 del artículo 75 del Reglamento.

#### **1.10. SUBSANACIÓN DE LAS OFERTAS**

La subsanación de las ofertas se sujeta a lo establecido en el artículo 60 del Reglamento. El plazo que se otorgue para la subsanación no puede ser inferior a un (1) día hábil.

La solicitud de subsanación se realiza de manera electrónica a través del SEACE y será remitida al correo electrónico consignado por el postor al momento de realizar su inscripción en el RNP, siendo su responsabilidad el permanente seguimiento de las notificaciones a dicho correo. La notificación de la solicitud se entiende efectuada el día de su envío al correo electrónico.

La presentación de las subsanaciones se realiza a través del SEACE. No se tomará en cuenta la subsanación que se presente en físico a la Entidad.

#### **1.11. RECHAZO DE LAS OFERTAS**

Previo al otorgamiento de la buena pro, el órgano encargado de las contrataciones o el comité de selección, según corresponda, revisa las ofertas económicas que cumplen los requisitos de calificación, de conformidad con lo establecido para el rechazo de ofertas, previsto en el artículo 68 del Reglamento, de ser el caso.

De rechazarse alguna de las ofertas calificadas, el órgano encargado de las contrataciones o el comité de selección, según corresponda, revisa el cumplimiento de los requisitos de calificación de los postores que siguen en el orden de prelación, en caso las hubiere.

#### **1.12. OTORGAMIENTO DE LA BUENA PRO**

Definida la oferta ganadora, el órgano encargado de las contrataciones o el comité de selección, según corresponda, otorga la buena pro mediante su publicación en el SEACE, incluyendo el cuadro comparativo y las actas debidamente motivadas de los resultados de la

admisión, no admisión, evaluación, calificación, descalificación, rechazo y el otorgamiento de la buena pro.

### **1.13. CONSENTIMIENTO DE LA BUENA PRO**

Cuando se hayan presentado dos (2) o más ofertas, el consentimiento de la buena pro se produce a los cinco (5) días hábiles siguientes de la notificación de su otorgamiento, sin que los postores hayan ejercido el derecho de interponer el recurso de apelación.

En caso que se haya presentado una sola oferta, el consentimiento de la buena pro se produce el mismo día de la notificación de su otorgamiento.

El consentimiento del otorgamiento de la buena pro se publica en el SEACE al día hábil siguiente de producido.

#### **Importante**

*Una vez consentido el otorgamiento de la buena pro, el órgano encargado de las contrataciones o el órgano de la Entidad al que se haya asignado tal función realiza la verificación de la oferta presentada por el postor ganador de la buena pro conforme lo establecido en el numeral 64.6 del artículo 64 del Reglamento.*

## CAPÍTULO II SOLUCIÓN DE CONTROVERSIAS DURANTE EL PROCEDIMIENTO DE SELECCIÓN

### 2.1. RECURSO DE APELACIÓN

A través del recurso de apelación se pueden impugnar los actos dictados durante el desarrollo del procedimiento de selección hasta antes del perfeccionamiento del contrato.

El recurso de apelación se presenta ante la Entidad convocante, y es conocido y resuelto por su Titular, cuando el valor estimado sea igual o menor a cincuenta (50) UIT. Cuando el valor estimado sea mayor a dicho monto, el recurso de apelación se presenta ante y es resuelto por el Tribunal de Contrataciones del Estado.

En los procedimientos de selección según relación de ítems, el valor estimado total del procedimiento determina ante quién se presenta el recurso de apelación.

Los actos que declaren la nulidad de oficio, la cancelación del procedimiento de selección y otros actos emitidos por el Titular de la Entidad que afecten la continuidad de este, se impugnan ante el Tribunal de Contrataciones del Estado.

#### Importante

- *Una vez otorgada la buena pro, el órgano encargado de las contrataciones o el comité de selección, según corresponda, está en la obligación de permitir el acceso de los participantes y postores al expediente de contratación, salvo la información calificada como secreta, confidencial o reservada por la normativa de la materia, a más tardar dentro del día siguiente de haberse solicitado por escrito.*  
  
*Luego de otorgada la buena pro no se da a conocer las ofertas cuyos requisitos de calificación no fueron analizados y revisados por el órgano encargado de las contrataciones o el comité de selección, según corresponda.*
- *A efectos de recoger la información de su interés, los postores pueden valerse de distintos medios, tales como: (i) la lectura y/o toma de apuntes, (ii) la captura y almacenamiento de imágenes, e incluso (iii) pueden solicitar copia de la documentación obrante en el expediente, siendo que, en este último caso, la Entidad deberá entregar dicha documentación en el menor tiempo posible, previo pago por tal concepto.*
- *El recurso de apelación se presenta ante la Mesa de Partes del Tribunal o ante las oficinas desconcentradas del OSCE, o en la Unidad de Trámite Documentario de la Entidad, según corresponda.*

### 2.2. PLAZOS DE INTERPOSICIÓN DEL RECURSO DE APELACIÓN

La apelación contra el otorgamiento de la buena pro o contra los actos dictados con anterioridad a ella se interpone dentro de los cinco (5) días hábiles siguientes de haberse notificado el otorgamiento de la buena pro.

La apelación contra los actos dictados con posterioridad al otorgamiento de la buena pro, contra la declaración de nulidad, cancelación y declaratoria de desierto del procedimiento, se interpone dentro de los cinco (5) días hábiles siguientes de haberse tomado conocimiento del acto que se desea impugnar.

### CAPÍTULO III DEL CONTRATO

#### 3.1. PERFECCIONAMIENTO DEL CONTRATO

Los plazos y el procedimiento para perfeccionar el contrato se realiza conforme a lo indicado en el artículo 141 del Reglamento.

El contrato se perfecciona con la suscripción del documento que lo contiene, salvo en los contratos cuyo monto del valor estimado no supere los doscientos mil Soles (S/ 200,000.00), en los que se puede perfeccionar con la recepción de la orden de compra, conforme a lo previsto en la sección específica de las bases.

En el caso de procedimientos de selección por relación de ítems, se puede perfeccionar el contrato con la suscripción del documento o con la recepción de una orden de compra, cuando el valor estimado del ítem corresponda al parámetro establecido en el párrafo anterior.

#### Importante

*El órgano encargado de las contrataciones o el comité de selección, según corresponda, debe consignar en la sección específica de las bases la forma en que se perfeccionará el contrato, sea con la suscripción del contrato o la recepción de la orden de compra. En caso la Entidad perfeccione el contrato con la recepción de la orden de compra no debe incluir la proforma del contrato establecida en el Capítulo V de la sección específica de las bases.*

Para perfeccionar el contrato, el postor ganador de la buena pro debe presentar los documentos señalados en el artículo 139 del Reglamento y los previstos en la sección específica de las bases.

#### 3.2. GARANTÍAS

Las garantías que deben otorgar los postores y/o contratistas, según corresponda, son las de fiel cumplimiento del contrato y por los adelantos.

##### 3.2.1. GARANTÍA DE FIEL CUMPLIMIENTO

Como requisito indispensable para perfeccionar el contrato, el postor ganador debe entregar a la Entidad la garantía de fiel cumplimiento del mismo por una suma equivalente al diez por ciento (10%) del monto del contrato original. Esta se mantiene vigente hasta la conformidad de la recepción de la prestación a cargo del contratista.

##### 3.2.2. GARANTÍA DE FIEL CUMPLIMIENTO POR PRESTACIONES ACCESORIAS

En las contrataciones que conllevan la ejecución de prestaciones accesorias, tales como mantenimiento, reparación o actividades afines, se otorga una garantía adicional por una suma equivalente al diez por ciento (10%) del monto del contrato de la prestación accesorio, la misma que debe ser renovada periódicamente hasta el cumplimiento total de las obligaciones garantizadas.

**Importante**

*En los contratos cuyos montos sean iguales o menores a doscientos mil Soles (S/ 200,000.00), no corresponde presentar garantía de fiel cumplimiento de contrato ni garantía de fiel cumplimiento por prestaciones accesorias. Dicha excepción también aplica a los contratos derivados de procedimientos de selección por relación de ítems, cuando el monto del ítem adjudicado o la sumatoria de los montos de los ítems adjudicados no superen el monto señalado anteriormente, conforme a lo dispuesto en el literal a) del artículo 152 del Reglamento.*

**3.2.3. GARANTÍA POR ADELANTO**

En caso se haya previsto en la sección específica de las bases la entrega de adelantos, el contratista debe presentar una garantía emitida por idéntico monto conforme a lo estipulado en el artículo 153 del Reglamento.

**3.3. REQUISITOS DE LAS GARANTÍAS**

Las garantías que se presenten deben ser incondicionales, solidarias, irrevocables y de realización automática en el país, al solo requerimiento de la Entidad. Asimismo, deben ser emitidas por empresas que se encuentren bajo la supervisión directa de la Superintendencia de Banca, Seguros y Administradoras Privadas de Fondos de Pensiones y que cuenten con clasificación de riesgo B o superior. Asimismo, deben estar autorizadas para emitir garantías; o estar consideradas en la última lista de bancos extranjeros de primera categoría que periódicamente publica el Banco Central de Reserva del Perú.

**Importante**

*Corresponde a la Entidad verificar que las garantías presentadas por el postor ganador de la buena pro y/o contratista cumplan con los requisitos y condiciones necesarios para su aceptación y eventual ejecución, sin perjuicio de la determinación de las responsabilidades funcionales que correspondan.*

**Advertencia**

*Los funcionarios de las Entidades no deben aceptar garantías emitidas bajo condiciones distintas a las establecidas en el presente numeral, debiendo tener en cuenta lo siguiente:*

*1. La clasificadora de riesgo que asigna la clasificación a la empresa que emite la garantía debe encontrarse listada en el portal web de la SBS (<http://www.sbs.gob.pe/sistema-financiero/clasificadoras-de-riesgo>).*

*2. Se debe identificar en la página web de la clasificadora de riesgo respectiva, cuál es la clasificación vigente de la empresa que emite la garantía, considerando la vigencia a la fecha de emisión de la garantía.*

*3. Para fines de lo establecido en el artículo 148 del Reglamento, la clasificación de riesgo B, incluye las clasificaciones B+ y B.*

*4. Si la empresa que otorga la garantía cuenta con más de una clasificación de riesgo emitida por distintas empresas listadas en el portal web de la SBS, bastará que en una de ellas cumpla con la clasificación mínima establecida en el Reglamento.*

*En caso exista alguna duda sobre la clasificación de riesgo asignada a la empresa emisora de la garantía, se deberá consultar a la clasificadora de riesgos respectiva.*

*De otro lado, además de cumplir con el requisito referido a la clasificación de riesgo, a efectos de verificar si la empresa emisora se encuentra autorizada por la SBS para emitir garantías, debe revisarse el portal web de dicha Entidad (<http://www.sbs.gob.pe/sistema->*

**Advertencia**

financiero/relacion-de-empresas-que-se-encuentran-autorizadas-a-emitar-cartas-fianza).

*Los funcionarios competentes deben verificar la autenticidad de la garantía a través de los mecanismos establecidos (consulta web, teléfono u otros) por la empresa emisora.*

### **3.4. EJECUCIÓN DE GARANTÍAS**

La Entidad puede solicitar la ejecución de las garantías conforme a los supuestos contemplados en el artículo 155 del Reglamento.

### **3.5. ADELANTOS**

La Entidad puede entregar adelantos directos al contratista, los que en ningún caso exceden en conjunto del treinta por ciento (30%) del monto del contrato original, siempre que ello haya sido previsto en la sección específica de las bases.

### **3.6. PENALIDADES**

#### **3.6.1. PENALIDAD POR MORA EN LA EJECUCIÓN DE LA PRESTACIÓN**

En caso de retraso injustificado del contratista en la ejecución de las prestaciones objeto del contrato, la Entidad le aplica automáticamente una penalidad por mora por cada día de atraso, de conformidad con el artículo 162 del Reglamento.

#### **3.6.2. OTRAS PENALIDADES**

La Entidad puede establecer penalidades distintas a la mencionada en el numeral precedente, según lo previsto en el artículo 163 del Reglamento y lo indicado en la sección específica de las bases.

Estos dos tipos de penalidades se calculan en forma independiente y pueden alcanzar cada una un monto máximo equivalente al diez por ciento (10%) del monto del contrato vigente, o de ser el caso, del ítem que debió ejecutarse.

### **3.7. INCUMPLIMIENTO DEL CONTRATO**

Las causales para la resolución del contrato, serán aplicadas de conformidad con el artículo 36 de la Ley y 164 del Reglamento.

### **3.8. PAGOS**

El pago se realiza después de ejecutada la respectiva prestación, pudiendo contemplarse pagos a cuenta, según la forma establecida en la sección específica de las bases o en el contrato.

La Entidad paga las contraprestaciones pactadas a favor del contratista dentro de los diez (10) días calendario siguientes de otorgada la conformidad de los bienes, siempre que se verifiquen las condiciones establecidas en el contrato para ello, bajo responsabilidad del funcionario competente.

La conformidad se emite en un plazo máximo de siete (7) días de producida la recepción salvo que se requiera efectuar pruebas que permitan verificar el cumplimiento de la obligación, en cuyo caso la conformidad se emite en un plazo máximo de quince (15) días, bajo responsabilidad del funcionario que debe emitir la conformidad.

En el caso que se haya suscrito contrato con un consorcio, el pago se realizará de acuerdo a lo que se indique en el contrato de consorcio.

**Advertencia**

*En caso de retraso en los pagos a cuenta o pago final por parte de la Entidad, salvo que se deba a caso fortuito o fuerza mayor, esta reconoce al contratista los intereses legales correspondientes, de conformidad con el artículo 39 de la Ley y 171 del Reglamento, debiendo repetir contra los responsables de la demora injustificada.*

**3.9. DISPOSICIONES FINALES**

Todos los demás aspectos del presente procedimiento no contemplados en las bases se regirán supletoriamente por la Ley y su Reglamento, así como por las disposiciones legales vigentes.

## **SECCIÓN ESPECÍFICA**

### **CONDICIONES ESPECIALES DEL PROCEDIMIENTO DE SELECCIÓN**

(EN ESTA SECCIÓN LA ENTIDAD DEBERÁ COMPLETAR LA INFORMACIÓN EXIGIDA, DE ACUERDO A LAS INSTRUCCIONES INDICADAS)

## CAPÍTULO I GENERALIDADES

### 1.1. ENTIDAD CONVOCANTE

Nombre : UNIDAD EJECUTORA HOSPITAL ANTONIO LORENA

RUC N° : 20527287112

Domicilio legal : Av. Carlos Ugarte S/N Urb. Primavera - Costado del Cuartel  
Quinta Brigada de Montaña Mariscal Agustín Gamarra  
(Santiago-Cusco-Cusco)

Teléfono: : 953747038

Correo electrónico: : procesoshal@hospitalantoniolorena.gob.pe

### 1.2. OBJETO DE LA CONVOCATORIA

El presente procedimiento de selección tiene por objeto la " CONTRATACIÓN DE UNIFORME REGLAMENTARIO PARA PERSONAL ASISTENCIAL DE LOS DIFERENTES SERVICIOS DEL HAL".

1	1	SACO CLASICO PARA DAMAS TELA POLYSTEL GRUESO COLOR BLANCO (MEDICO)	UNIDAD	69
	2	SACO CLASICO PARA CABALLERO TELA POLYSTEL GRUESO COLOR BLANCO(MEDICO)	UNIDAD	123
	3	SACO CLASICO PARA DAMAS TELA POLYSTEL GRUESO COLOR BLANCO (ASISTENTA SOCIAL)	UNIDAD	5
	4	SACO CLASICO PARA DAMAS TELA POLYSTEL GRUESO COLOR BLANCO(BIOLOGA)	UNIDAD	4
	5	SACO CLASICO PARA DAMAS TELA POLYSTEL GRUESO COLOR BLANCO(CIRUJANO DENTISTA)	UNIDAD	1
	6	SACO CLASICO PARA CABALLERO TELA POLYSTEL GRUESO COLOR (CIRUJANO DENTISTA)	UNIDAD	1
	7	SACO CLASICO PARA DAMAS TELA POLYSTEL GRUESO COLOR BLANCO (PSICOLOGAS)	UNIDAD	7
	8	SACO CLASICO PARA CABALLERO TELA POLYSTEL GRUESO COLOR BLANCO (PSICOLOGOS)	UNIDAD	2
	9	SACO CLASICO PARA DAMAS TELA POLYSTEL GRUESO COLOR BLANCO (QUIMICO DAMAS)	UNIDAD	8
	10	SACO CLASICO PARA CABALLERO TELA POLYSTEL GRUESO COLOR BLANCO (QUIMICO VARONES)	UNIDAD	5
	11	SACO CLASICO PARA DAMAS TELA POLYSTEL GRUESO COLOR BLANCO (TECNOLOGOS MEDICOS)	UNIDAD	7
	12	CHAQUETA Y PANTALON DE DAMA TELA POLYSTEL GRUESO COLOR TURQUESA (ENFERMERA)	UNIDAD	256
	13	CHAQUETA Y PANTALON PARA CABALLERO TELA POLYSTEL GRUESO COLOR AZUL MARINO (ENFERMERO)	UNIDAD	20
	14	CHAQUETA PARA DAMA SIN FORRO TELA POLYSTEL COLOR GUINDA, PANTALON COLOR BLANCO (OBSTETRA)	UNIDAD	45

15	CHAQUETA PARA CABALLERO SIN FORRO, PANTALON TELA POLYSTEL GRUESO COLOR BLANCO(OBSTETRA VARON)	UNIDAD	3
16	CHAQUETA PARA DAMA SIN FORRO, PANTALON TELA POLYSTEL GRUESO COLOR BLANCO (TEC. EN ENFERMERIA)	UNIDAD	212
17	CHAQUETA PARA CABALLERO SIN FORRO, PANTALON TELA POLYSTEL GRUESO COLOR BLANCO (TEC. EN ENFERMERIA VARON)	UNIDAD	18
18	CHAQUETA PARA DAMA SIN FORRO, PANTALON TELA POLYSTEL GRUESO COLOR AZUL ITALIANO (TECNICOS EN LABORATORIO)	UNIDAD	20
19	CHAQUETA PARA CABALLERO SIN FORRO, PANTALON TELA POLYSTEL GRUESO COLOR AZUL ITALIANO (TECNICOS EN LABORATORIO)	UNIDAD	6
20	CHAQUETA PARA DAMA SIN FORRO, PANTALON TELA POLYSTEL GRUESO COLOR ROJO SANGRE (TEC. BANCO DE SANGRE)	UNIDAD	4
21	CHAQUETA PARA CABALLERO SIN FORRO, PANTALON TELA POLYSTEL GRUESO COLOR ROJO SANGRE (TEC. BANCO DE SANGRE)	UNIDAD	3
22	CHAQUETA PARA DAMA SIN FORRO, PANTALON TELA POLYSTEL GRUESO COLOR AZUL ITALIANO (TEC. ANATOMIA PATOLOGICA)	UNIDAD	2
23	CHAQUETA PARA CABALLERO SIN FORRO, PANTALON TELA POLYSTEL GRUESO COLOR AZUL ITALIANO (TEC. ANATOMIA PATOLOGICA)	UNIDAD	1
24	CHAQUETA PARA DAMA SIN FORRO, PANTALON TELA POLYSTEL GRUESO COLOR BLANCO (TEC. EN FARMACIA)	UNIDAD	9
25	CHAQUETA PARA CABALLERO SIN FORRO, PANTALON TELA POLYSTEL GRUESO COLOR BLANCO (TEC. EN FARMACIA)	UNIDAD	7
26	CHAQUETA PARA DAMA SIN FORRO, PANTALON TELA POLYSTEL GRUESO COLOR HUESO (NUTRICIONISTA)	UNIDAD	2
27	CHAQUETA PARA CABALLERO SIN FORRO, PANTALON TELA POLYSTEL GRUESO COLOR HUESO (NUTRICIONISTA)	UNIDAD	1
28	CHAQUETA PARA DAMA SIN FORRO, PANTALON TELA POLYSTEL GRUESO COLOR BLANCO (TEC. EN NUTRICION)	UNIDAD	11
29	CHAQUETA PARA CABALLERO SIN FORRO, PANTALON TELA POLYSTEL GRUESO COLOR BLANCO (TEC. EN NUTRICION)	UNIDAD	17
30	CHAQUETA PARA DAMA SIN FORRO, PANTALON TELA POLYSTEL GRUESO COLOR PLOMO OSCURO (TEC. EN RAYOS X)	UNIDAD	3
31	CHAQUETA PARA CABALLERO SIN FORRO, PANTALON TELA POLYSTEL GRUESO COLOR PLOMO OSCURO (TEC. EN RAYOS X)	UNIDAD	5
32	CHAQUETA CLASICA DE TELA JEAN PARA CABALLERO COLOR AZUL MARINO, PANTALON CLASICO DE TELA JEAN BUENA CALIDAD(MANTENIMIENTO)	UNIDAD	25
33	CHAQUETA PARA DAMA SIN FORRO, PANTALON TELA POLYSTEL GRUESO COLOR VERDE BOTELLA (SERVICIO INTERNO)	METRO	21
34	CHAQUETA PARA CABALLERO SIN FORRO, PANTALON TELA POLYSTEL GRUESO COLOR VERDE BOTELLA (SERVICIO INTERNO)	UNIDAD	13
35	CHAQUETA PARA DAMA SIN FORRO, PANTALON TELA POLYSTEL GRUESO COLOR BLANCO (TEC. EN LAVANDERIA)	UNIDAD	3
36	CHAQUETA PARA CABALLERO SIN FORRO, PANTALON TELA POLYSTEL GRUESO COLOR BLANCO (TEC. EN LAVANDERIA)	UNIDAD	3

37	GUARDAPOLVO DE POLIESTER MANGA LARGA PARA CABALLERO COLOR BLANCO (CAPELLAN)	UNIDAD	1
38	GUARDAPOLVO DE POLIESTER MANGA LARGA PARA CABALLERO COLOR BLANCO (COSTURA)	UNIDAD	1
39	GUARDAPOLVO DE POLIESTER MANGA LARGA PARA DAMA COLOR BLANCO (COSTURA)	UNIDAD	1
40	TOP PARA CABALLERO TELA ANTIFLUIDOS COLOR NAVY (NAVW) TEC. BIOMEDICOS)	UNIDAD	6
41	CHALECO DAMA TIPO PERIODISTA TELA POLYSTEEL GRUESO COLOR AZUL MARINO, PANTALON CLASICO PARA DAMA TELA POLYSTEEL COLOR AZUL MARINO	UNIDAD	1
42	CHALECO PARA CABALLERO TIPO PERIODISTA TELA POLYSTEEL GRUESO COLOR AZUL MARINO, PANTALON CLASICO PARA CABALLERO TELA POLYSTEEL COLOR AZUL MARINO	UNIDAD	3

**1.3. EXPEDIENTE DE CONTRATACIÓN**

El expediente de contratación fue aprobado mediante FORMATO N° 02 el 15/04/2025.

**1.4. FUENTE DE FINANCIAMIENTO**

09 – RECURSOS DIRECTAMENTE RECAUDADOS

**Importante**

*La fuente de financiamiento debe corresponder a aquella prevista en la Ley de Equilibrio Financiero del Presupuesto del Sector Público del año fiscal en el cual se convoca el procedimiento de selección.*

**1.5. SISTEMA DE CONTRATACIÓN**

El presente procedimiento se rige por el sistema de SUMA ALZADA de acuerdo con lo establecido en el expediente de contratación respectivo.

**1.6. MODALIDAD DE EJECUCIÓN**

NO CORRESPONDE

**1.7. DISTRIBUCIÓN DE LA BUENA PRO**

NO CORRESPONDE

**1.8. ALCANCES DEL REQUERIMIENTO**

El alcance de la prestación está definido en el Capítulo III de la presente sección de las bases.

**1.9. PLAZO DE ENTREGA**

Los bienes materia de la presente convocatoria se entregarán en el plazo máximo de sesenta (60) días calendarios contabilizados a partir del día siguiente de notificada la orden de compra, en concordancia con lo establecido en el expediente de contratación.

**1.10. COSTO DE REPRODUCCIÓN Y ENTREGA DE BASES**

Los participantes registrados tienen el derecho de recabar un ejemplar de las bases, para cuyo efecto deben cancelar S/ 6.00 (SEIS CON 00/100 SOLES).

**Importante**

*El costo de entrega de un ejemplar de las bases no puede exceder el costo de su reproducción.*

### **1.11. BASE LEGAL**

- Ley 32185 - Ley del Presupuesto del Sector Público para el Año Fiscal 2025.
- Ley 32186 - Ley de Equilibrio Financiero del Presupuesto del Sector Público para el Año Fiscal 2025.
- Ley 32187 - Ley de Endeudamiento del Sector Público para el Año Fiscal 2025.
- Decreto Supremo N° 082-2019-EF - TUO de la Ley N° 30225, Ley de Contrataciones del Estado.
- Decreto Supremo N° 344-2018-EF – que aprueba el Reglamento de la Ley de Contrataciones del Estado y sus modificatorias mediante Decreto Supremo N° 377-2019-EF, 168-2020-EF, 250-2020-EF, 162-2021-EF, 169-2022-EF, 234-2022-EF, 308-2022-EF.
- Decreto Legislativo N° 1440 – Decreto Legislativo del Sistema Nacional de Presupuesto Público.
- Ley N° 27444 Ley del Procedimiento Administrativo General
- Ley N° 26842 Ley General de Salud.
- Ley 29459 de Productos Farmacéuticos, Dispositivos médicos y Productos Sanitarios, el D.S. N.º 016-2011-SA “Reglamento para el Registro, Control y Vigilancia Sanitaria de Productos Farmacéuticos, Dispositivos Médicos y Productos Sanitarios”, el D.S. N.º 014 Reglamento de establecimientos Farmacéuticos.
- Ley N° 27806 Ley de Transparencia y Acceso a la Información.
- Ley N° 27927 Ley que modifica la Ley 27806 - Ley de Transparencia y Acceso a la Información pública.
- Decreto Supremo N° 072-2003-PCM Reglamento de la Ley de Transparencia y Acceso a la Información pública.
- Decreto Supremo N° 003-97-TR, aprueba el Texto único Ordenado del Decreto Legislativo N° 728 Ley de Productividad y Competencia Laboral.
- Directivas del OSCE

Las referidas normas incluyen sus respectivas modificaciones, de ser el caso.

## CAPÍTULO II DEL PROCEDIMIENTO DE SELECCIÓN

### 2.1. CALENDARIO DEL PROCEDIMIENTO DE SELECCIÓN

Según el cronograma de la ficha de selección de la convocatoria publicada en el SEACE.

#### Importante

*De conformidad con la vigesimosegunda Disposición Complementaria Final del Reglamento, en caso la Entidad (Ministerios y sus organismos públicos, programas o proyectos adscritos) haya difundido el requerimiento a través del SEACE siguiendo el procedimiento establecido en dicha disposición, no procede formular consultas u observaciones al requerimiento.*

### 2.2. CONTENIDO DE LAS OFERTAS

La oferta contendrá, además de un índice de documentos<sup>2</sup>, la siguiente documentación:

#### 2.2.1. Documentación de presentación obligatoria

##### 2.2.1.1. Documentos para la admisión de la oferta

- Declaración jurada de datos del postor. (**Anexo N° 1**)
- Documento que acredite la representación de quien suscribe la oferta.

En caso de persona jurídica, copia del certificado de vigencia de poder del representante legal, apoderado o mandatario designado para tal efecto.

En caso de persona natural, copia del documento nacional de identidad o documento análogo, o del certificado de vigencia de poder otorgado por persona natural, del apoderado o mandatario, según corresponda.

En el caso de consorcios, este documento debe ser presentado por cada uno de los integrantes del consorcio que suscriba la promesa de consorcio, según corresponda.

#### Advertencia

*De acuerdo con el artículo 4 del Decreto Legislativo N° 1246, las Entidades están prohibidas de exigir a los administrados o usuarios la información que puedan obtener directamente mediante la interoperabilidad a que se refieren los artículos 2 y 3 de dicho Decreto Legislativo. En esa medida, si la Entidad es usuaria de la Plataforma de Interoperabilidad del Estado – PIDE<sup>3</sup> y siempre que el servicio web se encuentre activo en el Catálogo de Servicios de dicha plataforma, no corresponderá exigir el certificado de vigencia de poder y/o documento nacional de identidad.*

- Declaración jurada de acuerdo con el literal b) del artículo 52 del Reglamento. (**Anexo N° 2**)
- Declaración jurada de cumplimiento de las Especificaciones Técnicas contenidas en el numeral 3.1 del Capítulo III de la presente sección. (**Anexo N° 3**)

<sup>2</sup> La omisión del índice no determina la no admisión de la oferta.

<sup>3</sup> Para mayor información de las Entidades usuarias y del Catálogo de Servicios de la Plataforma de Interoperabilidad del Estado – PIDE ingresar al siguiente enlace <https://www.gobiernodigital.gob.pe/interoperabilidad/>

- e) Muestra de los uniformes confeccionados:  
-01 saco de caballero para médico color blanco u otro color  
-01 saco de dama para médico color blanco u otro color  
-01 chaqueta y 01 pantalón de dama para Lic. en Enfermería color blanco u otro color  
-01 chaqueta y 01 pantalón de caballero para Téc. en Enfermería color blanco u otro color  
Los uniformes se someterán a la prueba de observación para evaluar el acabado de la confección, tanto en el interior como exterior de la prenda. El proveedor deberá presentar los uniformes conforme a las especificaciones técnicas detalladas en el cuadro y modelos adjuntos.
- f) Declaración jurada de plazo de entrega. **(Anexo N° 4)**<sup>4</sup>
- g) Promesa de consorcio con firmas legalizadas, de ser el caso, en la que se consigne los integrantes, el representante común, el domicilio común y las obligaciones a las que se compromete cada uno de los integrantes del consorcio así como el porcentaje equivalente a dichas obligaciones. **(Anexo N° 5)**
- h) El precio de la oferta en SOLES. Adjuntar obligatoriamente el **Anexo N° 6**.

El precio total de la oferta y los subtotales que lo componen son expresados con **dos (2) decimales**. Los precios unitarios pueden ser expresados con más de dos (2) decimales.

**Importante**

*El órgano encargado de las contrataciones o el comité de selección según corresponda, verifica la presentación de los documentos requeridos. De no cumplir con lo requerido, la oferta se considera no admitida.*

**2.2.1.2. Documentos para acreditar los requisitos de calificación**

Incorporar en la oferta los documentos que acreditan los “**Requisitos de Calificación**” que se detallan en el numeral 3.2 del Capítulo III de la presente sección de las bases.

**2.2.2. Documentación de presentación facultativa:**

- a) En el caso de microempresas y pequeñas empresas integradas por personas con discapacidad, o en el caso de consorcios conformados en su totalidad por estas empresas, deben presentar la constancia o certificado con el cual acredite su inscripción en el Registro de Empresas Promocionales para Personas con Discapacidad<sup>5</sup>.
- b) Solicitud de bonificación del cinco por ciento (5%) por tener la condición de micro y pequeña empresa **(Anexo N° 10)**.

<sup>4</sup> En caso de considerar como factor de evaluación la mejora del plazo de entrega, el plazo ofertado en dicho anexo servirá también para acreditar este factor.

<sup>5</sup> Dicho documento se tendrá en consideración en caso de empate, conforme a lo previsto en el artículo 91 del Reglamento.

**Advertencia**

*El órgano encargado de las contrataciones o el comité de selección, según corresponda, no podrá exigir al postor la presentación de documentos que no hayan sido indicados en los acápite "Documentos para la admisión de la oferta", "Requisitos de calificación" y "Factores de evaluación".*

### 2.3. PRESENTACIÓN DEL RECURSO DE APELACIÓN

El recurso de apelación se presenta ante la Unidad de Trámite Documentario de la Entidad.

En caso el participante o postor opte por presentar recurso de apelación y por otorgar la garantía mediante depósito en cuenta bancaria, se debe realizar el abono en:

**N ° de Cuenta** : 00-161-000280  
**Banco** : DE LA NACION  
**N° CCI<sup>6</sup>** : 018-161-000161000280-08

### 2.4. REQUISITOS PARA PERFECCIONAR EL CONTRATO

El postor ganador de la buena pro debe presentar los siguientes documentos para perfeccionar el contrato:

- a) Garantía de fiel cumplimiento del contrato
- b) Garantía de fiel cumplimiento por prestaciones accesorias, de ser el caso.
- c) Contrato de consorcio con firmas legalizadas ante Notario de cada uno de los integrantes, de ser el caso.
- d) Código de cuenta interbancaria (CCI) o, en el caso de proveedores no domiciliados, el número de su cuenta bancaria y la entidad bancaria en el exterior.
- e) Copia de la vigencia del po
- f) der del representante legal de la empresa que acredite que cuenta con facultades para perfeccionar el contrato, cuando corresponda.
- g) Copia de DNI del postor en caso de persona natural, o de su representante legal en caso de persona jurídica.

**Advertencia**

*De acuerdo con el artículo 4 del Decreto Legislativo N° 1246, las Entidades están prohibidas de exigir a los administrados o usuarios la información que puedan obtener directamente mediante la interoperabilidad a que se refieren los artículos 2 y 3 de dicho Decreto Legislativo. En esa medida, si la Entidad es usuaria de la Plataforma de Interoperabilidad del Estado – PIDE<sup>7</sup> y siempre que el servicio web se encuentre activo en el Catálogo de Servicios de dicha plataforma, no corresponderá exigir los documentos previstos en los literales e) y f).*

- h) Domicilio para efectos de la notificación durante la ejecución del contrato.
- i) Autorización de notificación de la decisión de la Entidad sobre la solicitud de ampliación de plazo mediante medios electrónicos de comunicación<sup>8</sup> (**Anexo N° 11**).
- j) Detalle de los precios unitarios del precio ofertado<sup>9</sup>.

<sup>6</sup> En caso de transferencia interbancaria.

<sup>7</sup> Para mayor información de las Entidades usuarias y del Catálogo de Servicios de la Plataforma de Interoperabilidad del Estado – PIDE ingresar al siguiente enlace <https://www.gobiernodigital.gob.pe/interoperabilidad/>

<sup>8</sup> En tanto se implemente la funcionalidad en el SEACE, de conformidad con la Primera Disposición Complementaria Transitoria del Decreto Supremo N° 234-2022-EF.

<sup>9</sup> Incluir solo en caso de la contratación bajo el sistema a suma alzada.

- k) Detalle del precio de la oferta de cada uno de los bienes que conforman el paquete<sup>10</sup>.

**Importante**

- *En caso que el postor ganador de la buena pro sea un consorcio, las garantías que presente este para el perfeccionamiento del contrato, así como durante la ejecución contractual, de ser el caso, además de cumplir con las condiciones establecidas en el artículo 33 de la Ley y en el artículo 148 del Reglamento, deben consignar expresamente el nombre completo o la denominación o razón social de los integrantes del consorcio, en calidad de garantizados, de lo contrario no podrán ser aceptadas por las Entidades. No se cumple el requisito antes indicado si se consigna únicamente la denominación del consorcio, conforme lo dispuesto en la Directiva "Participación de Proveedores en Consorcio en las Contrataciones del Estado".*
- *En los contratos cuyos montos sean iguales o menores a doscientos mil Soles (S/ 200,000.00), no corresponde presentar garantía de fiel cumplimiento de contrato ni garantía de fiel cumplimiento por prestaciones accesorias. Dicha excepción también aplica a los contratos derivados de procedimientos de selección por relación de ítems, cuando el monto del ítem adjudicado o la sumatoria de los montos de los ítems adjudicados no supere el monto señalado anteriormente, conforme a lo dispuesto en el literal a) del artículo 152 del Reglamento.*

**Importante**

- *Corresponde a la Entidad verificar que las garantías presentadas por el postor ganador de la buena pro cumplan con los requisitos y condiciones necesarios para su aceptación y eventual ejecución, sin perjuicio de la determinación de las responsabilidades funcionales que correspondan.*
- *De conformidad con el Reglamento Consular del Perú aprobado mediante Decreto Supremo N° 076-2005-RE para que los documentos públicos y privados extendidos en el exterior tengan validez en el Perú, deben estar legalizados por los funcionarios consulares peruanos y refrendados por el Ministerio de Relaciones Exteriores del Perú, salvo que se trate de documentos públicos emitidos en países que formen parte del Convenio de la Apostilla, en cuyo caso bastará con que estos cuenten con la Apostilla de la Haya<sup>11</sup>.*
- *La Entidad no puede exigir documentación o información adicional a la consignada en el presente numeral para el perfeccionamiento del contrato.*

## 2.5. PERFECCIONAMIENTO DEL CONTRATO

El contrato se perfecciona con la suscripción del documento que lo contiene. Para dicho efecto el postor ganador de la buena pro, dentro del plazo previsto en el artículo 141 del Reglamento, debe presentar la documentación requerida en Mesa de Partes o en la Oficina de Logística de la entidad (Av. Carlos Ugarte S/N, Costado del Cuartel Quinta Brigada de Montaña Mariscal Agustín Gamarra, (Santiago-Cusco), en horario de oficina de 8:00 am hasta 13:00 pm y de 14:00 pm hasta 15:30 pm.

## 2.6. FORMA DE PAGO

La Entidad realizará el pago de la contraprestación pactada a favor del contratista en PAGO ÚNICO.

Para efectos del pago de las contraprestaciones ejecutadas por el contratista, la Entidad debe contar con la siguiente documentación:

<sup>10</sup> Incluir solo en caso de contrataciones por paquete.

<sup>11</sup> Según lo previsto en la Opinión N° 009-2016/DTN.

- Recepción del bien por Almacén de la Entidad y por el área usuaria.
- Informe del funcionario responsable del Área Usuaria emitiendo la conformidad de la prestación efectuada.
- Comprobante de pago.
- Guías de Remisión

Dicha documentación se debe presentar en Almacén de la Entidad, sito en (Hospital de Contingencia Antonio Lorena-ubicado en la Av. Carlos Ugarte S/N, Costado del Cuartel Quinta Brigada de Montaña Mariscal Agustín Gamarra (Santiago-Cusco).

### CAPÍTULO III REQUERIMIENTO

#### Importante

*De conformidad con el numeral 29.8 del artículo 29 del Reglamento, el área usuaria es responsable de la adecuada formulación del requerimiento, debiendo asegurar la calidad técnica y reducir la necesidad de su reformulación por errores o deficiencias técnicas que repercutan en el proceso de contratación.*

## 3.1. ESPECIFICACIONES TÉCNICAS

**ÁREA USUARIA:** UNIDAD DE GESTIÓN DE RECURSOS HUMANOS

### 1.- DENOMINACIÓN DE LA CONTRATACIÓN

Adquisición de Uniforme Reglamentario para el personal asistencial de los diferentes servicios del Hospital Antonio Lorena

### 2.- FINALIDAD PÚBLICA

La presente contratación busca brindar al personal de salud una indumentaria de calidad que facilite su identificación y homogeneización, contribuyendo

### 3.- ANTECEDENTES

De acuerdo al levantamiento del acta de reunión teniendo en cuenta la reunión verbal en la dirección ejecutiva juntamente al director ejecutivo director administrativo y gremios de selección al artículo.

### 4.- OBJETO DE CONTRATACIÓN

Brindar al personal de salud una indumentaria de calidad que facilite su identificación institucional y la buena imagen de la entidad

### 5.- CARACTERÍSTICAS Y CONDICIONES DEL BIEN A CONTRATAR:

Se requiere uniformes institucionales (saco, chaqueta – pantalón, guardapolvo, top) en las siguientes telas:

- 1.- POLIÉSTER (ANTIFLUIDOS)
- 2.-JEAN GRUESO – DENIM LAVADO
- 3.- POLYSTEEL GRUESO

Todos los uniformes tendrán el mismo LOGO INSTITUCIONAL de la entidad (Hospital Antonio Lorena):



**Medidas aproximadas del logo:** 6.5 cm x 4.7 cm

**Disposición del LOGO:** En el lado izquierdo del pecho

Las tallas se coordinarán después una vez firmado el contrato

34

NRO DE TRABAJADORES	NRO DE PROFESIONALES Y TECNICOS	CANTIDAD CABALLEROS	CANT. DAMAS	ESPECIFICACIONES TECNICAS	TELA
192	MEDICOS	123	69	<p><b>SACO CLASICO PARA DAMAS:</b>  CON FORRO  CUELLO SPORT.  PANQUEQUES EN LOS HOMBROS.  PARTE DELANTERA 03 BOTONES, CON CORTES DE ENTALLE INGLES DE 04 PIEZAS  PARTE DE ESPALDAR 04 PIEZAS  BOLSILLOS : 02 INFERIORES, TIPO HOJAL Y 01 SUPERIOR TIPO  PARCHE CON LOGOTIPO INSTITUCIONAL A LADO IZQUIERDO  CON BOLSILLOS EN EL INTERIOR DEL FORRO A MEDIDA DE CADA USUARIO.  <b>SACO CLASICO PARA CABALLERO:</b>  CON FORRO  CUELLO SPORT  CORTE EN ESPALDA CON FORRO, PANQUEQUES EN LOS HOMBROS.  <b>PARTE DELANTERA:</b>  02 PIEZAS  03 BOTONES  <b>BOLSILLOS:</b>  02 INFERIORES TIPO HOJAL  01 SUPERIOR TIPO PARCHE CON LOGOTIPO LADO IZQUIERDO  COSTADILLOS Y ABERTAURA EN ESPALDA, 04 PIEZAS PARTE DEL ESPALDAR .  CON BOLSILLOS EN EL INTERIOR DEL FORRO  A MEDIDA DE CADA USUARIO, SEGÚN MODELO ADJUNTO.</p>	<p>POLYSEL GRUESO COLOR BLANCO.</p> <p>POLYSEL GRUESO COLOR BLANCO.</p>
5	ASISTENTA SOCIAL		5	<p><b>SACO CLASICO PARA DAMA :</b>  CON FORRO  CUELLO SPORT.  PANQUEQUES EN LOS HOMBROS.  PARTE DELANTERA 03 BOTONES, CON CORTES DE ENTALLE INGLES DE 04 PIEZAS  PARTE DE ESPALDAR 04 PIEZAS  BOLSILLOS : 02 INFERIORES, TIPO HOJAL Y 01 SUPERIOR TIPO  PARCHE CON LOGOTIPO INSTITUCIONAL LADO IZQUIERDO  CON BOLSILLOS EN EL INTERIOR DEL FORRO A MEDIDA DE CADA USUARIO, SEGÚN MODELO ADJUNTO.</p>	POLYSEL GRUESO COLOR BLANCO
4	BIOLOGA		4	<p><b>SACO CLASICO PARA DAMA :</b>  CON FORRO  CUELLO SPORT.  PANQUEQUES EN LOS HOMBROS.  PARTE DELANTERA 03 BOTONES, CON CORTES DE ENTALLE INGLES DE 04 PIEZAS  PARTE DE ESPALDAR 04 PIEZAS  BOLSILLOS : 02 INFERIORES, TIPO HOJAL Y 01 SUPERIOR TIPO  PARCHE CON LOGOTIPO INSTITUCIONAL  CON BOLSILLOS EN EL INTERIOR DEL FORRO A MEDIDA DE CADA USUARIO DE ACUERDO A MODELO ADJUNTO.</p>	POLYSEL GRUESO COLOR BLANCO
2	CIRUJANO DENTISTA		1	<p><b>SACO CLASICO PARA DAMA :</b>  CON FORRO  CUELLO SPORT.  PANQUEQUES EN LOS HOMBROS.  PARTE DELANTERA 03 BOTONES, CON CORTES DE ENTALLE INGLES DE 04 PIEZAS  PARTE DE ESPALDAR 04 PIEZAS  BOLSILLOS : 02 INFERIORES, TIPO HOJAL Y 01 SUPERIOR TIPO  PARCHE CON LOGOTIPO INSTITUCIONAL, LADO IZQUIERDO  CON BOLSILLOS EN EL INTERIOR DEL FORRO A MEDIDA DE CADA USUARIO, SEGÚN MODELO ADJUNTO</p>	POLYSEL GRUESO COLOR BLANCO.

		1	<p><b>SACO CLASICO PARA CABALLERO:</b> CON FORRO CUELLO SPORT CORTE EN ESPALDA CON FORRO, PANQUEQUES EN LOS HOMBROS. <b>PARTE DELANTERA:</b> 02 PIEZAS 03 BOTONES <b>BOLSILLOS:</b> 02 INFERIORES TIPO HOJAL 01 SUPERIOR TIPO PARCHÉ CON LOGOTIPO LADO IZQUIERDO COSTADILLOS Y ABERTURA EN ESPALDA, 04 PIEZAS PARTE DEL ESPALDAR. CON BOLSILLOS EN EL INTERIOR DEL FORRO A MEDIDA DE CADA USUARIO, SEGÚN MODELO ADJUNTO.</p>	POLYSTEL GRUESO COLOR BLANCO.
9	PSICOLOGOS	2	<p>7</p> <p><b>SACO CLASICO PARA DAMAS:</b> CON FORRO CUELLO SPORT. PANQUEQUES EN LOS HOMBROS. PARTE DELANTERA 03 BOTONES, CON CORTES DE ENTALLE INGLÉS DE 04 PIEZAS PARTE DE ESPALDAR 04 PIEZAS BOLSILLOS : 02 INFERIORES, TIPO HOJAL Y 01 SUPERIOR TIPO PARCHÉ CON LOGOTIPO INSTITUCIONAL A LADO IZQUIERDO. CON BOLSILLOS EN EL INTERIOR DEL FORRO A MEDIDA DE CADA USUARIO, SEGÚN MODELO ADJUNTO. <b>SACO CLASICO PARA CABALLERO:</b> CON FORRO CUELLO SPORT CORTE EN ESPALDA CON FORRO, PANQUEQUES EN LOS HOMBROS. <b>PARTE DELANTERA:</b> 02 PIEZAS 03 BOTONES <b>BOLSILLOS:</b> 02 INFERIORES TIPO HOJAL 01 SUPERIOR TIPO PARCHÉ CON LOGOTIPO INSTITUCIONAL A LADO IZQUIERDO. COSTADILLOS Y ABERTURA EN ESPALDA, 04 PIEZAS PARTE DEL ESPALDAR. CON BOLSILLOS EN EL INTERIOR DEL FORRO A MEDIDA DE CADA USUARIO, SEGÚN MODELO ADJUNTO.</p>	<p>POLYSTEL GRUESO COLOR BLANCO.</p> <p>PARA DAMA Y CABALLERO</p>
13	QUIMICOS COS	5	<p>8</p> <p><b>SACO CLASICO PARA DAMAS:</b> CON FORRO CUELLO SPORT. PANQUEQUES EN LOS HOMBROS. PARTE DELANTERA 03 BOTONES, CON CORTES DE ENTALLE INGLÉS DE 04 PIEZAS PARTE DE ESPALDAR 04 PIEZAS BOLSILLOS : 02 INFERIORES, TIPO HOJAL Y 01 SUPERIOR TIPO PARCHÉ CON LOGOTIPO INSTITUCIONAL, LADO IZQUIERDO. CON BOLSILLOS EN EL INTERIOR DEL FORRO A MEDIDA DE CADA USUARIO, SEGÚN MODELO ADJUNTO. <b>SACO CLASICO PARA CABALLERO:</b> CON FORRO CUELLO SPORT CORTE EN ESPALDA CON FORRO, PANQUEQUES EN LOS HOMBROS. <b>PARTE DELANTERA:</b> 02 PIEZAS 03 BOTONES <b>BOLSILLOS:</b> 02 INFERIORES TIPO HOJAL 01 SUPERIOR TIPO PARCHÉ CON LOGOTIPO LADO IZQUIERDO COSTADILLOS Y ABERTURA EN ESPALDA. 04 PIEZAS PARTE DEL ESPALDAR.</p>	<p>COLOR DE TELA :</p> <p>POLYSTEL GRUESO COLOR BLANCO</p> <p>PARA DAMA Y CABALLERO</p>

7	TECNOLOGOS MEDICOS		CON BOLSILLOS EN EL INTERIOR DEL FORRO A MEDIDA DE CADA USUARIO, SEGÚN MODELO ADJUNTO.	
276	LICENCIADA EN ENFERMERIA	20	<p>7 <u>SACO CLASICO PARA DAMAS:</u> CON FORRO CUELLO SPORT, PANQUEQUES EN LOS HOMBROS. PARTE DELANTERA 03 BOTONES, CON CORTES DE ENTALLE INGLES DE 04 PIEZAS PARTE DE ESPALDAR 04 PIEZAS BOLSILLOS : 02 INFERIORES, TIPO HOJAL Y 01 SUPERIOR TIPO PARCHE CON LOGOTIPO INSTITUCIONAL, LADO IZQUIERDO CON BOLSILLOS EN EL INTERIOR DEL FORRO, A MEDIDA DE CADA USUARIO, SEGÚN MODELO ADJUNTO</p> <p>256 CHAQUETA : PARA DAMA SIN FORRO CUELLO SPORT MANGA CORTA PARTE DELANTERA : FORMADO POR 04 PIEZAS, CON 04 BOTONES BOLSILLOS: 02 INFERIORES Y 01 SUPERIOR TIPO PARCHE CON LOGOTIPO INSTITUCIONAL, LADO IZQUIERDO. PARTE DE LA ESPALDA CONFORMADO POR 04 CORTES, A MEDIDA DE CADA USUARIO, SEGÚN MODELO ADJUNTO <u>PANTALON CLASICO PARA DAMA, 02 BOLSILLOS A LOS</u> COSTADOS, CIERRE Y BOTON EN DELANTERO, ENTALLADO CON PINZAS PRETINA REFORZADA Y BOTON TEMPLADOR A MEDIDA DE CADA USUARIO, SEGÚN MODELO ADJUNTO</p> <p>CHAQUETA PARA CABALLERO SIN FORRO CUELLO SPORT, MANGA CORTA PARTE DELANTERA : 02 PIEZAS CON CIERRE BOLSILLOS : 02 BOLSILLOS INFERIORES, 01 SUPERIOR TIPO PARCHE CON LOGOTIPO INSTITUCIONAL, LADO IZQUIERDO PARTE DE LA ESPALDA : 03 PIEZAS A MEDIDA DE CADA USUARIO, SEGÚN MODELO ADJUNTO. <u>PANTALON : PARA CABALLERO CLASICO :</u> 01 PLIEGUE EN CADA DELANTERO 01 BOLSILLO EN CADA DELANTERO 02 BOLSILLOS TIPO OJAL EN ESPALDA PRETINA CON CIERRE CON CREMALLERA, BOTONES Y GANCHOS A MEDIDA DE CADA USUARIO, SEGÚN MODELO ADJUNTO.</p>	<p>POLYSTEL GRUESO COLOR BLANCO.</p> <p>POLYSTEL GRUESO COLOR TURQUESA  CHAQUETA Y PANTALON DE DAMA        CHAQUETA CABALLERO POLYSTEL GRUESO COLOR TURQUESA    POLYSTEL GRUESO COLOR AZUL MARINO PANTALON DE LICENCIA DOS..</p>
48	OBSTETRAS	3	<p>45 CHAQUETA : PARA DAMA SIN FORRO CUELLO SPORT MANGA CORTA PARTE DELANTERA : FORMADO POR 04 PIEZAS, CON 04 BOTONES BOLSILLOS: 02 INFERIORES Y 01 SUPERIOR TIPO PARCHE CON LOGOTIPO INSTITUCIONAL, LADO IZQUIERDO. PARTE DE LA ESPALDA CONFORMADO POR 04 CORTES, A MEDIDA DE CADA USUARIO, SEGÚN MODELO ADJUNTO PANTALON : CLASICO PARA DAMA, 02 BOLSILLOS A LOS COSTADOS, CIERRE Y BOTON EN DELANTERO, ENTALLADO CON PINZAS PRETINA REFORZADA Y BOTON TEMPLADOR A MEDIDA DE CADA USUARIO, SEGÚN MODELO ADJUNTO</p> <p>CHAQUETA : PARA CABALLERO SIN FORRO CUELLO SPORT, MANGA CORTA PARTE DELANTERA : 02 PIEZAS CON CIERRE BOLSILLOS : 02 BOLSILLOS INFERIORES, 01 SUPERIOR TIPO PARCHE CON LOGO TIPO INSTITUCIONAL LADO IZQUIERDO PARTE DE LA ESPALDA : 03 PIEZAS</p>	<p>TELA : POYSTEL GRUESO  CHAQUETA DOLOR GUINDA PANTALON COLOR BLANCO       TELA PARA CABALLERO CHAQUETA COLOR GUINDA</p>

				<p>A MEDIDA DE CADA USUARIO, SEGÚN MODELO</p> <p><b>PANTALON : PARA CABALLERO CLASICO</b>  01 PLIEGUE EN CADA DELANTERO  01 BOLSILLO EN CADA DELANTERO  02 BOLSILLOS TIPO OJAL EN CADA PARTE DE LA ESPALDA  PRETINA CON CIERRE CON CREMALLERA, BOTONES Y GANCHOS  A MEDIDA DE CADA USUARIO, SEGÚN MODELO ADJUNTO</p>	<p>TELA PARA PANTALON CABALLERO.  COLOR : BLANCO.</p>
230	TECNICOS EN ENFERMERIA	18	212	<p><b>CHAQUETA : PARA DAMA SIN FORRO</b>  CUELLO SPORT  MANGA CORTA  PARTE DELANTERA : FORMADO POR 04 PIEZAS, CON 04 BOTONES  BOLSILLOS: 02 INFERIORES Y 01 SUPERIOR TIPO PARCHÉ CON LOGOTIPO INSTITUCIONAL, LADO IZQUIERDO  PARTE DE LA ESPALDA CONFORMADO POR 04 CORTES.  A MEDIDA DE CADA USUARIO, ADJUNTO MODELO</p> <p><b>PANTALON CLASICO PARA DAMA, 02 BOLSILLOS A LOS COSTADOS , CIERRE Y BOTON EN DELANTERO, ENTALLADO CON PINZAS</b>  PRETINA REFORZADA Y BOTON TEMPLADOR  A MEDIDA DE CADA USUARIO , ADJUNTO MODELO</p> <p><b>CHAQUETA : PARA CABALLERO SIN FORRO</b>  CUELLO SPORT, MANGA CORTA  PARTE DELANTERA : 02 PIEZAS CON CIERRE  BOLSILLOS : 02 BOLSILLOS INFERIORES, 01 SUPERIOR TIPO PARCHÉ CON LOGOTIPO INSTITUCIONAL LADO IZQUIERDO  PARTE DE LA ESPALDA : 03 PIEZAS  A MEDIDA DE CADA USUARIO, SEGÚN MODELO.</p> <p><b>PANTALON : PARA CABALLERO CLASICO</b>  01 PLIEGUE EN CADA DELANTERO  01 BOLSILLO EN CADA DELANTERO  02 BOLSILLOS TIPO OJAL EN LA ESPALDA  PRETINA CON CIERRE CON CREMALLERA, BOTONES Y GANCHOS  A MEDIDA DE CADA USUARIO, SEGÚN MODELO</p>	<p>POLYSEL GRUEGO  COLOR : BLANCO</p> <p>CHAQUETA Y PANTALON PARA DAMA Y CABALLERO.</p>
26	TECNICOS EN LABORATORIO	6	20	<p><b>CHAQUETA : PARA DAMA SIN FORRO</b>  CUELLO SPORT  MANGA LARGA  PARTE DELANTERA : FORMADO POR 04 PIEZAS, CON 04 BOTONES  BOLSILLOS: 02 INFERIORES Y 01 SUPERIOR TIPO PARCHÉ CON LOGOTIPO INSTITUCIONAL, LADO IZQUIERDO.  PARTE DE LA ESPALDA CONFORMADO POR 04 CORTES.  A MEDIDA DE CADA USUARIO , SEGÚN MODELO.</p> <p><b>PANTALON CLASICO PARA DAMA, 02 BOLSILLOS A LOS COSTADOS , CIERRE Y BOTON EN DELANTERO, ENTALLADO CON PINZAS</b>  PRETINA REFORZADA Y BOTON TEMPLADOR  A MEDIDA DE CADA USUARIO , ADJUNTO MODELO.</p> <p><b>CHAQUETA : PARA CABALLERO SIN FORRO</b>  CUELLO SPORT, MANGA LARGA  PARTE DELANTERA : 02 PIEZAS CON CIERRE  BOLSILLOS : 02 BOLSILLOS INFERIORES, 01 SUPERIOR TIPO PARCHÉ CON LOGOTIPO INSTITUCIONAL, LADO IZQUIERDO  PARTE DE LA ESPALDA : 03 PIEZAS  A MEDIDA DE CADA USUARIO, SEGÚN MODELO.</p> <p><b>PANTALON : PARA CABALLERO CLASICO</b>  01 PLIEGUE EN CADA DELANTERO</p>	<p>POLYSEL GRUEGO  COLOR AZUL ITALIANO</p> <p>CHAQUETA Y PANTALON</p> <p>POLYSEL GRUESO  COLOR AZUL ITALIANO</p> <p>CHAQUETA Y PANTALON</p>

			<p>01 BOLSILLO EN CADA DELANTERO 02 BOLSILLO TIPO OJAL EN LA ESPALDA PRETINA CON CIERRE CON CREMALLERA, BOTONES Y GANCHOS A MEDIDA DE CADA USUARIO, SEGÚN MODELO</p>	
7	TECNICOS BANCO DE SANGRE	4	<p><b>CHAQUETA : PARA DAMA SIN FORRO</b> CUELLO SPORT MANGA LARGA PARTE DELANTERA : FORMADO POR 04 PIEZAS, CON 04 BOTONES BOLSILLOS: 02 INFERIORES Y 01 SUPERIOR TIPO PARCHE CON LOGOTIPO INSTITUCIONAL , LADO IZQUIERDO PARTE DE LA ESPALDA CONFORMADO POR 04 CORTES. A MEDIDA DE CADA USUARIO PANTALON CLASICO PARA DAMA, 02 BOLSILLOS A LOS COSTADOS , CIERRE Y BOTON EN DELANTERO, ENTALLADO CON PINZAS PRETINA REFORZADA Y BOTON TEMPLADOR A MEDIDA DE CADA USUARIO , ADJUNTO MOLDELO.</p> <p><b>CHAQUETA : PARA CABALLERO SIN FORRO</b> CUELLO SPORT, MANGA LARGA PARTE DELANTERA : 02 PIEZAS CON CIERRE BOLSILLOS : 02 BOLSILLOS INFERIORES, 01 SUPERIOR TIPO PARCHE, CON LOGOTIPO INSTITUCIONAL LADO IZQUIERDO PARTE DE LA ESPALDA : 03 PIEZAS A MEDIDA DE CADA USUARIO, SEGÚN MODELO.</p> <p><b>PANTALON : PARA CABALLERO CLASICO</b> 01 PLIEGUE EN CADA DELANTERO 01 BOLSILLO EN CADA DELANTERO 02 BOLSILLO TIPO OJAL EN LA ESPALDA PRETINA CON CIERRE CON CREMALLERA, BOTONES Y GANCHOS A MEDIDA DE CADA USUARIO, SEGÚN MODELO</p>	<p>POLYSTEL GRUESO COLOR : ROJO SANGRE</p> <p>CHAQUETA Y PANTALON</p> <p>POLYSTEL GRUESO COLOR : ROJO SANGRE</p> <p>CHAQUETA Y PANTALON</p>
3	TECNICOS ANATOMIA PATOLOGICA	2	<p><b>CHAQUETA : PARA DAMA SIN FORRO</b> CUELLO SPORT MANGA LARGA PARTE DELANTERA : FORMADO POR 04 PIEZAS, CON 04 BOTONES BOLSILLOS: 02 INFERIORES Y 01 SUPERIOR TIPO PARCHE CON LOGOTIPO INSTITUCIONAL , LADO IZQUIERDO PARTE DE LA ESPALDA CONFORMADO POR 04 CORTES. A MEDIDA DE CADA USUARIO , SEGÚN MODELO PANTALON CLASICO PARA DAMA, 02 BOLSILLOS A LOS COSTADOS , CIERRE Y BOTON EN DELANTERO, ENTALLADO CON PINZAS PRETINA REFORZADA Y BOTON TEMPLADOR A MEDIDA DE CADA USUARIO , SEGÚN MODELO</p> <p><b>CHAQUETA : PARA CABALLERO SIN FORRO</b> CUELLO SPORT, MANGA LARGA PARTE DELANTERA : 02 PIEZAS CON CIERRE BOLSILLOS : 02 BOLSILLOS INFERIORES, 01 SUPERIOR TIPO PARCHE CON LOGOTIPO INSTITUCIONAL LADO IZQUIERDO PARTE DE LA ESPALDA : 03 PIEZAS A MEDIDA DE CADA USUARIO, SEGÚN MODELO</p> <p><b>PANTALON : PARA CABALLERO CLASICO</b> 01 PLIEGUE EN CADA DELANTERO 01 BOLSILLO EN CADA DELANTERO 02 BOLSILLOS TIPO OJAL EN LA ESPALDA PRETINA CON CIERRE CON CREMALLERA, BOTONES Y GANCHOS</p>	<p>POLYSTEL GRUESO AZUL ITALIANO</p> <p>CHAQUETA Y PANTALON PARA DAMAS Y CABALLEROS.</p>

			A MEDIDA DE CADA USUARIO, SEGÚN MODELO.	
16	TECNICOS FARMACIA	7	<p><b>9</b></p> <p><b>CHAQUETA : PARA DAMA SIN FORRO</b>  CUELLO SPORT  MANGA CORTA  PARTE DELANTERA : FORMADO POR 04 PIEZAS, CON 04 BOTONES  BOLSILLOS: 02 INFERIORES Y 01 SUPERIOR TIPO PARCHÉ CON LOGOTIPO INSTITUCIONAL, LADO IZQUIERDO  PARTE DE LA ESPALDA CONFORMADO POR 04 CORTES.  A MEDIDA DE CADA USUARIO  PANTALON : CLASICO PARA DAMA, 02 BOLSILLOS A LOS COSTADOS , CIERRE Y BOTON EN DELANTERO, ENTALLADO CON PINZAS  PRETINA REFORZADA Y BOTON TEMPLADOR  A MEDIDA DE CADA USUARIO , ADJUNTO MODELO</p> <p><b>CHAQUETA : PARA CABALLERO SIN FORRO</b>  CUELLO SPORT, MANGA CORTA  PARTE DELANTERA : 02 PIEZAS CON CIERRE  BOLSILLOS : 02 BOLSILLOS INFERIORES, 01 SUPERIOR TIPO PARCHÉ CON LOGOTIPO INSTITUCIONAL LADO IZQUIERDO  PARTE DE LA ESPALDA : 03 PIEZAS  A MEDIDA DE CADA USUARIO, SEGÚN MODELO</p> <p><b>PANTALON : PARA CABALLERO CLASICO</b>  01 PLIEGUE EN CADA DELANTERO  01 BOLSILLO EN CADA DELANTERO  02 BOLSILLOS TIPO OJAL EN LA ESPALDA  PRETINA CON CIERRE CON CREMALLERA, BOTONES Y GANCHOS  A MEDIDA DE CADA USUARIO, SEGÚN MODELO.</p>	POLYSTEEL GRUESO COLOR BLANCO PANTALON Y CHAQUETA DAMAS Y CABALLEROS
3	NUTRICIONIS- TAS	1	<p><b>2</b></p> <p><b>CHAQUETA : PARA DAMA SIN FORRO</b>  CUELLO SPORT  MANGA CORTA  PARTE DELANTERA : FORMADO POR 04 PIEZAS, CON 04 BOTONES  BOLSILLOS: 02 INFERIORES Y 01 SUPERIOR TIPO PARCHÉ CON LOGOTIPO INSTITUCIONAL LADO IZQUIERDO.  PARTE DE LA ESPALDA CONFORMADO POR 04 CORTES.  A MEDIDA DE CADA USUARIO , ADJUNTO MODELO.  <b>PANTALON CLASICO PARA DAMA, 02 BOLSILLOS A LOS COSTADOS , CIERRE Y BOTON EN DELANTERO, ENTALLADO CON PINZAS</b>  PRETINA REFORZADA Y BOTON TEMPLADOR  A MEDIDA DE CADA USUARIO , ADJUNTO MODELO.</p> <p><b>CHAQUETA : PARA CABALLERO SIN FORRO</b>  CUELLO SPORT, MANGA CORTA  PARTE DELANTERA : 02 PIEZAS CON CIERRE  BOLSILLOS : 02 BOLSILLOS INFERIORES, 01 SUPERIOR TIPO PARCHÉ CON LOGOTIPO INSTITUCIONAL LADO IZQUIERDO  PARTE DE LA ESPALDA : 03 PIEZAS  A MEDIDA DE CADA USUARIO, SEGÚN MODELO</p> <p><b>PANTALON : PARA CABALLERO CLASICO</b>  01 PLIEGUE EN CADA DELANTERO  01 BOLSILLO EN CADA DELANTERO  02 BOLSILLOSTIPO OJAL EN LA ESPALDA  PRETINA CON CIERRE CON CREMALLERA, BOTONES Y GANCHOS  A MEDIDA DE CADA USUARIO, SEGÚN MODELO</p>	POLYSTEEL GRUESO COLOR HUESO DAMAS Y CABALLERO CHAQUETA Y PANTALON
28	TECNICOS EN NUTRICION	11	<p><b>CHAQUETA : PARA DAMA SIN FORRO</b>  CUELLO SPORT</p>	POLYSTEEL GRUESO

		17	<p>MANGA CORTA PARTE DELANTERA : FORMADO POR 04 PIEZAS, CON 04 BOTONES BOLSILLOS: 02 INFERIORES Y 01 SUPERIOR TIPO PARCHE CON LOGOTIPO INSTITUCIONAL , LADO IZQUIERDO. PARTE DE LA ESPALDA CONFORMADO POR 04 CORTES. A MEDIDA DE CADA USUARIO , SEGÚN MODELO</p> <p><b>PANTALON CLASICO PARA DAMA, 02 BOLSILLOS A LOS COSTADOS , CIERRE Y BOTON EN DELANTERO, ENTALLADO CON PINZAS</b> PRETINA REFORZADA Y BOTON TEMPLADOR A MEDIDA DE CADA USUARIO , SEGÚN MODELO</p> <p><b>CHAQUETA : PARA CABALLERO SIN FORRO</b> CUELLO SPORT, MANGA CORTA PARTE DELANTERA : 02 PIEZAS CON CIERRE BOLSILLOS : 02 BOLSILLOS INFERIORES, 01 SUPERIOR TIPO PARCHE CON LOGOTIPO INSTITUCIONAL , LADO IZQUIERDO PARTE DE LA ESPALDA : 03 PIEZAS A MEDIDA DE CADA USUARIO, SEGÚN MODELO.</p> <p><b>PANTALON : PARA CABALLERO CLASICO</b> 01 PLIEGUE EN CADA DELANTERO 01 BOLSILLO EN CADA DELANTERO 02 BOLSILLOS TIPO OJAL EN LA ESPALDA PRETINA CON CIERRE CON CREMALLERA, BOTONES Y GANCHOS A MEDIDA DE CADA USUARIO, SEGÚN MODELO.</p>	<p>COLOR BLANCO</p> <p>CHAQUETA Y PANTALON PARA DAMAS Y CABALLERO.</p>
8	TECNICOS RAYOS X	5	3 <p><b>CHAQUETA : PARA DAMA SIN FORRO</b> CUELLO SPORT MANGA CORTA PARTE DELANTERA : FORMADO POR 04 PIEZAS, CON 04 BOTONES BOLSILLOS: 02 INFERIORES Y 01 SUPERIOR TIPO PARCHE CON LOGOTIPO INSTITUCIONAL , LADO IZQUIERDO. PARTE DE LA ESPALDA CONFORMADO POR 04 CORTES. A MEDIDA DE CADA USUARIO PANTALON CLASICO PARA DAMA, 02 BOLSILLOS A LOS COSTADOS , CIERRE Y BOTON EN DELANTERO, ENTALLADO CON PINZAS PRETINA REFORZADA Y BOTON TEMPLADOR A MEDIDA DE CADA USUARIO , SEGÚN MODELO ADJUNTO</p> <p><b>CHAQUETA : PARA CABALLERO SIN FORRO</b> CUELLO SPORT, MANGA CORTA PARTE DELANTERA : 02 PIEZAS CON CIERRE BOLSILLOS : 02 BOLSILLOS INFERIORES, 01 SUPERIOR TIPO PARCHE CON LOGOTIPO INSTITUCIONAL LADO IZQUIERDO PARTE DE LA ESPALDA : 03 PIEZAS A MEDIDA DE CADA USUARIO, SEGÚN MODELO</p> <p><b>PANTALON : PARA CABALLERO CLASICO</b> 01 PLIEGUE EN CADA DELANTERO 01 BOLSILLO EN CADA DELANTERO 02 BOLSILLOS TIPO OJAL EN LA ESPALDA PRETINA CON CIERRE CON CREMALLERA, BOTONES Y GANCHOS A MEDIDA DE CADA USUARIO, SEGÚN MODELO</p>	<p>POLYSTEL GRUESO</p> <p>COLOR PLOMO OSCURO</p> <p>CHAQUETA Y PANTALON PARA DAMAS Y CABALLEROS</p>
25	TECNICOS EN MANTENIMIENTO TRANSPORTES Y OTROS	25	<p><b>CHAQUETA CLASICA DE TELA JEAN PARA CABALLERO, COLOR AZUL MARINO</b> MANGA LARGA CON PUÑO TIPO CAMISA CON BOTON A PRESION METALICA. BOLSILLO : 02 INFERIORES Y 02 SUPERIORES EN EL DELANTERO CON LOGOTIPO INSTITUCIONAL AL LADO IZQUIERDO,</p>	<p>TELA JEAN DE BUENA CALIDAD GARANTIZADO. COMPOSICION 100% ALGODÓN.</p>

			<p>EN EL BOLSILLO BOTONES METÁLICOS A PRESIÓN BIEN REFORZADOS COSTURA DOBLE CON HILO RESISTENTES A TODO TIPO DE LAVADO COLOR BEIGE EN LA ESPALDA CON CORTES CLÁSICO FORRO EN LA ESPALDA DE TELA POLAR GRUESO A MEDIDA DEL USUARIO., SEGÚN MODELO.</p> <p><b>PANTALÓN CLÁSICO DE TELA JEAN PARA CABALLERO,</b> COLOR AZUL MARINO CINTURA DE 4 CM. DE ANCHO CON PASADUQUES BOLSILLOS ; 02 EN LA PARTE DELANTERA INTERIOR CON TELA DE BUENA CALIDAD 100% ALGODÓN. 02 BOLSILLOS EN LA PARTE TRASERA TIPO PARCHÉ COSTURA LATERAL DEBEN SER DOBLES CIERRE : CREMALLERA DE LATÓN REFORZADO Y BOTÓN METÁLICO DE BUENA CALIDAD . A MEDIDA DEL USUARIO, MODELO ADJUNTO.</p>	<p>15 ONZAS. ACABADO : PRE LAVADO ENZIMÁTICO ACEPTADO MENOR AL 2% EL ENCOGIMIENTO.</p> <p>TELA JEAN DE BUENA CALIDAD GARANTIZADO. COMPOSICIÓN 100% ALGODÓN. 15 ONZAS. ACABADO : PRE LAVADO EN PIMÁTICO, ENZIMÁTICO ACEPTADO MENOR AL 2% EL ENCOGIMIENTO.</p>
34	SERVICIO INTERNO	21	<p><b>CHAQUETA : PARA DAMA SIN FORRO</b> CUELLO SPORT MANGA CORTA PARTE DELANTERA : FORMADO POR 04 PIEZAS, CON 04 BOTONES BOLSILLOS: 02 INFERIORES Y 01 SUPERIOR TIPO PARCHÉ CON LOGOTIPO INSTITUCIONAL A LADO IZQUIERDO PARTE DE LA ESPALDA CONFORMADO POR 04 CORTES. A MEDIDA DE CADA USUARIO <b>PANTALÓN CLÁSICO PARA DAMA, 02 BOLSILLOS A LOS COSTADOS , CIERRE Y BOTÓN EN DELANTERO, ENTALLADO CON PINZAS</b> PRETINA REFORZADA Y BOTÓN TEMPLADOR A MEDIDA DE CADA USUARIO SEGÚN MODELO</p> <p><b>CHAQUETA PARA CABALLERO SIN FORRO</b> CUELLO SPORT, MANGA CORTA PARTE DELANTERA : 02 PIEZAS CON CIERRE BOLSILLOS : 02 BOLSILLOS INFERIORES, 01 SUPERIOR TIPO PARCHÉ CON LOGOTIPO INSTITUCIONAL, LADO IZQUIERDO PARTE DE LA ESPALDA : 03 PIEZAS A MEDIDA DE CADA USUARIO, SEGÚN MODELO <b>PANTALÓN : PARA CABALLERO CLÁSICO</b> 01 PLEGUE EN CADA DELANTERO 01 BOLSILLO EN CADA DELANTERO 02 BOLSILLOS TIPO OJAL EN LA ESPALDA PRETINA CON CIERRE CON CREMALLERA, BOTONES Y GANCHOS A MEDIDA DE CADA USUARIO, SEGÚN MODELO ADJUNTO</p>	<p>POLYSTEL GRUESO COLOR VERDE BOTELLA</p> <p>DAMAS Y CABALLEROS PANTALÓN Y CHAQUETA .</p>
6	TECNICOS EN LAVANDERIA	3	<p><b>CHAQUETA : PARA DAMA SIN FORRO</b> CUELLO SPORT MANGA CORTA PARTE DELANTERA : FORMADO POR 04 PIEZAS, CON 04 BOTONES BOLSILLOS: 02 INFERIORES Y 01 SUPERIOR Y 01 SUPERIOR TIPO PARCHÉ CON LOGOTIPO INSTITUCIONAL LADO IZQUIERDO, PARTE DE LA ESPALDA CONFORMADO POR 04 CORTES. A MEDIDA DE CADA USUARIO , ADJUNTO MODELO. <b>PANTALÓN CLÁSICO PARA DAMA, 02 BOLSILLOS A LOS COSTADOS , CIERRE Y BOTÓN EN DELANTERO, ENTALLADO CON PINZAS</b> PRETINA REFORZADA Y BOTÓN TEMPLADOR A MEDIDA DE CADA USUARIO , ADJUNTO MODELO.</p> <p><b>CHAQUETA PARA CABALLERO SIN FORRO</b></p>	<p>CHAQUETA Y PANTALÓN PARA DAMAS COLOR : BLANCO</p> <p>POLYSTEL GRUESO</p> <p>POLYSTEL GRUESO</p>

			<p>CUELLO SPORT, MANGA CORTA  PARTE DELANTERA : 02 PIEZAS CON CIERRE  BOLSILLOS : 02 BOLSILLOS INFERIORES, 01 SUPERIOR TIPO  PARCHÉ CON LOGOTIPO INSTITUCIONAL LADO IZQUIERDO  PARTE DE LA ESPALDA : 03 PIEZAS  A MEDIDA DE CADA USUARIO, SEGÚN MODELO  <b>PANTALON : PARA CABALLERO CLASICO</b>  01 PUEGUE EN CADA DELANTERO  01 BOLSILLO EN CADA DELANTERO  02 BOLSILLOS TIPO OJAL EN LA ESPALDA  PRETINA CON CIERRE CON CREMALLERA, BOTONES Y  GANCHOS  A MEDIDA DE CADA USUARIO, SEGÚN MODELO.</p>	<p>POLYSTEEL GRUESO  COLOR AZUL MARINO  PARA CABALLEROS  PANTALON Y CHAQUETA.</p>
1	CAPELLAN	1	<p><b>GUARDAPOLVO PARA CABALLERO :</b>  PARTE DELANTERA : 02 PIEZAS  BOLSILLOS: EN EL DELANTERO  02 INFERIORES, 01 SUPERIOR  TIPO PARCHÉ CON LOGOTIPO INSTITUCIONAL  LADO IZQUIERDO .  CUELLOS SPORT  BOTONES 05  CON ABERTURA EN LOS COSTADOS PARA TENER ACCESO AL  BOLSILLO DEL PANTALON.  ESPALDA : DE DOS PIEZAS  CON CORREA DE 4 CM. DE ANCHO A LA ALTURA DE LA CINTURA CON  02 HOJALES Y BOTONES MANGA LARGA  ABERTURA DE 25CM, DE LARGO  A MEDIDA DEL USUARIO</p>	<p><b>TELA POLYSTEEL GRUESO</b>  (Poliéster 50 % ,  algodón: 50%)  COLOR BLANCO  (Observación 9 -  <b>IMPERIO K Y M S.R.L.</b>)</p>
2	AREA DE COSTURA	1	<p><b>GUARDAPOLVO PARA CABALLERO :</b>  PARTE DELANTERA : 02 PIEZAS  BOLSILLOS: EN EL DELANTERO  02 INFERIORES, 01 SUPERIOR  TIPO PARCHÉ CON LOGOTIPO INSTITUCIONAL  LADO IZQUIERDO .  CUELLOS SPORT  BOTONES 05  CON ABERTURA EN LOS COSTADOS PARA TENER ACCESO AL  BOLSILLO DEL PANTALON.  ESPALDA : DE DOS PIEZAS, CON CORREA DE 4CM. DE ANCHO A LA  ALTURA DE LA CINTURA CON 02 HOJALES Y  2 BOTONES, MANGA LARGA  ABERTURA DE 25CM, DE LARGO  A MEDIDA DEL USUARIO</p> <p><b>1</b>  <b>GUARDAPOLVO PARA DAMA:</b>  COLOR BLANCO  CUELLO SPORT  PARTE DELANTERA : FORMADO POR 04 PIEZAS, EN A  BOTONES : 05  BOLSILLOS : 02 INFERIORES Y 01 SUPERIOR CON LOGOTIPO  INSTITUCIONAL  PARTE ESPALDA CONFORMADO POR 04 CORTES  CORREA DE 4CM. DE ANCHO A LA ALTURA DE LA CINTURA CON 02  OJALES Y 2 BOTONES, MANGA LARGA.  ABERTURA DE 25 CM. DE LARGO  A MEDIDA DEL USUARIO</p>	<p><b>TELA POLYSTEEL GRUESO</b>  (Poliéster 50 % ,  algodón: 50%)  COLOR BLANCO  (Observación 9 -  <b>IMPERIO K Y M S.R.L.</b>)</p> <p><b>TELA POLYSTEEL GRUESO</b>  (Poliéster 50 % ,  algodón: 50%)  COLOR BLANCO  (Observación 9 -  <b>IMPERIO K Y M S.R.L.</b>)</p>
6	TECNICOS BIOMEDICOS	6	<p><b>TOP PARA CABALLERO</b>  ESTE TOP DE CORTE MASCULINO CON CUELLO EN "V",  TIENE COSTURA DE CANESU DELANTERA Y TRASERA  ADEMAS DE COSTURAS DELANTERAS EN ANGULO PARA DAR UN  ASPECTO DEPORTIVO .  DISPONE DE 4 BOLSILLOS: BOLSILLO EN EL PECHO CON ENTRADA  SUPERIOR, BOLSILLOS EN CAPAS CON ABERTURA LATERAL DE</p>	<p>TELA : ANTIFLUIDOS  COLOR : NAVY (NAVW)</p>

			<p>CUELLO SPORT, MANGA CORTA  PARTE DELANTERA : 02 PIEZAS CON CIERRE  BOLSILLOS : 02 BOLSILLOS INFERIORES, 01 SUPERIOR TIPO  PARCHE CON LOGOTIPO INSTITUCIONAL LADO IZQUIERDO  PARTE DE LA ESPALDA : 03 PIEZAS  A MEDIDA DE CADA USUARIO, SEGÚN MODELO  <b>PANTALON : PARA CABALLERO CLASICO</b>  01 PLEGUE EN CADA DELANTERO  01 BOLSILLO EN CADA DELANTERO  02 BOLSILLOS TIPO OJAL EN LA ESPALDA  PRETINA CON CIERRE CON CREMALLERA, BOTONES Y  GANCHOS  A MEDIDA DE CADA USUARIO, SEGÚN MODELO.</p>	<p>POLYSTEEL GRUESO  COLOR AZUL MARINO  PARA CABALLEROS  PANTALON Y CHAQUETA.</p>
1	CAPELLAN	1	<p><b>GUARDAPOLVO PARA CABALLERO :</b>  PARTE DELANTERA : 02 PIEZAS  BOLSILLOS: EN EL DELANTERO  02 INFERIORES, 01 SUPERIOR  TIPO PARCHE CON LOGOTIPO INSTITUCIONAL  LADO IZQUIERDO .  CUELLOS SPORT  BOTONES 05  CON ABERTURA EN LOS COSTADOS PARA TENER ACCESO AL  BOLSILLO DEL PANTALON.  ESPALDA : DE DOS PIEZAS  CON CORREA DE 4 CM. DE ANCHO A LA ALTURA DE LA CINTURA CON  02 HOJALES Y BOTONES MANGA LARGA  ABERTURA DE 25CM, DE LARGO  A MEDIDAA DEL USUARIO</p>	<p>TELA POLYSTEEL  COLOR BLANCO</p>
2	AREA DE COSTURA	1	<p><b>GUARDAPOLVO PARA CABALLERO :</b>  PARTE DELANTERA : 02 PIEZAS  BOLSILLOS: EN EL DELANTERO  02 INFERIORES, 01 SUPERIOR  TIPO PARCHE CON LOGOTIPO INSTITUCIONAL  LADO IZQUIERDO .  CUELLOS SPORT  BOTONES 05  CON ABERTURA EN LOS COSTADOS PARA TENER ACCESO AL  BOLSILLO DEL PANTALON.  ESPALDA : DE DOS PIEZAS, CON CORREA DE 4CM. DE ANCHO A LA  ALTURA DE LA CINTURA CON 02 HOJALES Y  2 BOTONES, MANGA LARGA  ABERTURA DE 25CM, DE LARGO  A MEDIDA DEL USUARIO</p> <p><b>1</b>  <b>GUARDAPOLVO PARA DAMA:</b>  COLOR BLANCO  CUELLO SPORT  PARTE DELANTERA : FORMADO POR 04 PIEZAS, EN A  BOTONES : 05  BOLSILLOS : 02 INFERIORES Y 01 SUPERIOR CON LOGOTIPO  INSTITUCIONAL  PARTE ESPALDA CONFORMADO POR 04 CORTES  CORREA DE 4CM. DE ANCHO A LA ALTURA DE LA CINTURA CON 02  OJALES Y 2 BOTONES, MANGA LARGA.  ABERTURA DE 25 CM. DE LARGO  A MEDIDA DEL USURIO</p>	<p>TELA POLYSTEEL  COLOR BLANCO</p> <p>TELA POLYSTEEL  COLOR BLANCO</p>
6	TECNICOS BIOMEDICOS	6	<p><b>TOP PARA CABALLERO</b>  ESTE TOP DE CORTE MASCULINO CON CUELLO EN "V",  TIENE COSTURA DE CANESU DELANTERA Y TRASERA  ADEMAS DE COSTURAS DELANTERAS EN ANGULO PARA DAR UN  ASPECTO DEPORTIVO .  DISPONE DE 4 BOLSILLOS: BOLSILLO EN EL PECHO CON ENTRADA  SUPERIOR, BOLSILLOS EN CAPAS CON ABERTURA LATERAL DE</p>	<p>TELA : ANTIFLUIDOS  COLOR : NAVY(NAVW)</p>

				<p>CREMALLERO Y 2 BOLSILLOS EN LAS COSTURAS. EL BOLSILLO DE PECHO TIENE PUNTADA DE LAPIZ PARA ALMACENAMIENTO ADICIONAL. NUMERO DE BOLSILLOS : 04 BOLSILLOS.</p> <p>TIPOS DE BOLSILLOS : BOLSILLO EN EL PECHO, BOLSILLO EN LA COSTURA, BOLSILLOS CON CREMALLERA EN EL PECHO. A MEDIDA DEL USUARIO, ADJUNTO MODELO.</p> <p><b>PANTALON PARA CABALLERO:</b> PANTALON LARGO UNISEX CON TALLE NATURAL, CORDON AJUSTABLE Y CINTURA ELASTICA, INCLUYE 05 BOLSILLOS: DOS BOLSILLOS FRONTALES, UN BOLSILLO CARGO EN EL LADO DERECHO CON UNA TRABILLA PARA INSTRUMENTOS JUSTO ENCIMA U UN BOLSILLO ADICIONAL PARA INSTRUMENTOS O TELEFONO CELULAR, TAMBIEN INCLUYE UN BOLSILLO TRASERO Y UNA COSTURA EN LA PARTE POSTERIOR DE LA PIERNA. ENTRE PIERNA 31". SE ADJUNTA MODELO Y ESPECIFICACIONES TECNICAS A MEDIDA DEL USUARIO.</p>	NAVY(NAVW)
4	AREA SALUD AMBIENTAL CPCEP	3	1	<p><b>CHALECO DAMA : TIPO PERIODISTA</b> COLOR AZUL MARINO CON CIERRE LOGO INSTITUCIONAL LADO IZQUIERDO.</p> <p><b>PANTALON : CLASICO PARA DAMA, 02 BOLSILLOS A LOS</b> COSTADOS , CIERRE Y BOTON EN DELANTERO, ENTALLADO CON PINZAS PRETINA REFORZADA Y BOTON TEMPLADOR A MEDIDA DE CADA USUARIO</p> <p><b>CHALECO PARA CABALLERO : TIPO PERIODISTA</b> COLOR : AZUL MARINO CON CIERRE CON LOGO INSTITUCIONAL A LADO IZQUIERDO</p> <p><b>PANTALON : PARA CABALLERO CLASICO</b> 01 PLIEGUE EN CADA DELANTERO 01 BOLSILLO EN CADA DELANTERO 02 BOLSILLOS TIPO OJAL EN LA ESPALDA PRETINA CON CIERRE CON CREMALLERA, BOTONES Y GANCHOS A MEDIDA DE CADA USUARIO SEGUN MODELO</p>	<p>TELA POLYSTEL GRUESO COLOR AZUL MARINO</p> <p>TELA POLYSTEL GRUESO COLOR AZUL MARINO</p> <p>TELA POLYSTEL GRUESO COLOR AZUL MARINO</p> <p>TELA POLYSTEL GRUESO COLOR AZUL MARINO</p>
<p>PRESENTAR SACO PARA DAMA MEDICO CONFECCIONADO</p> <p>PRESENTAR SACO PARA CABALLERO MEDICO CONFECCIONADO</p> <p>PRESENTAR CHAQUETA Y PANTALON PARA DAMA LIC. ENFERMERA</p> <p>PRESENTAR CHAQUETA Y PANTALON PARA CABALLERO TECNICO EN ENFERMERIA</p> <p>PRESENTAR CHAQUETA Y PANTALON PARA CABALLERO TECNICO EN MANTENIMIENTO: TRANSPORTE Y OTROS</p>					

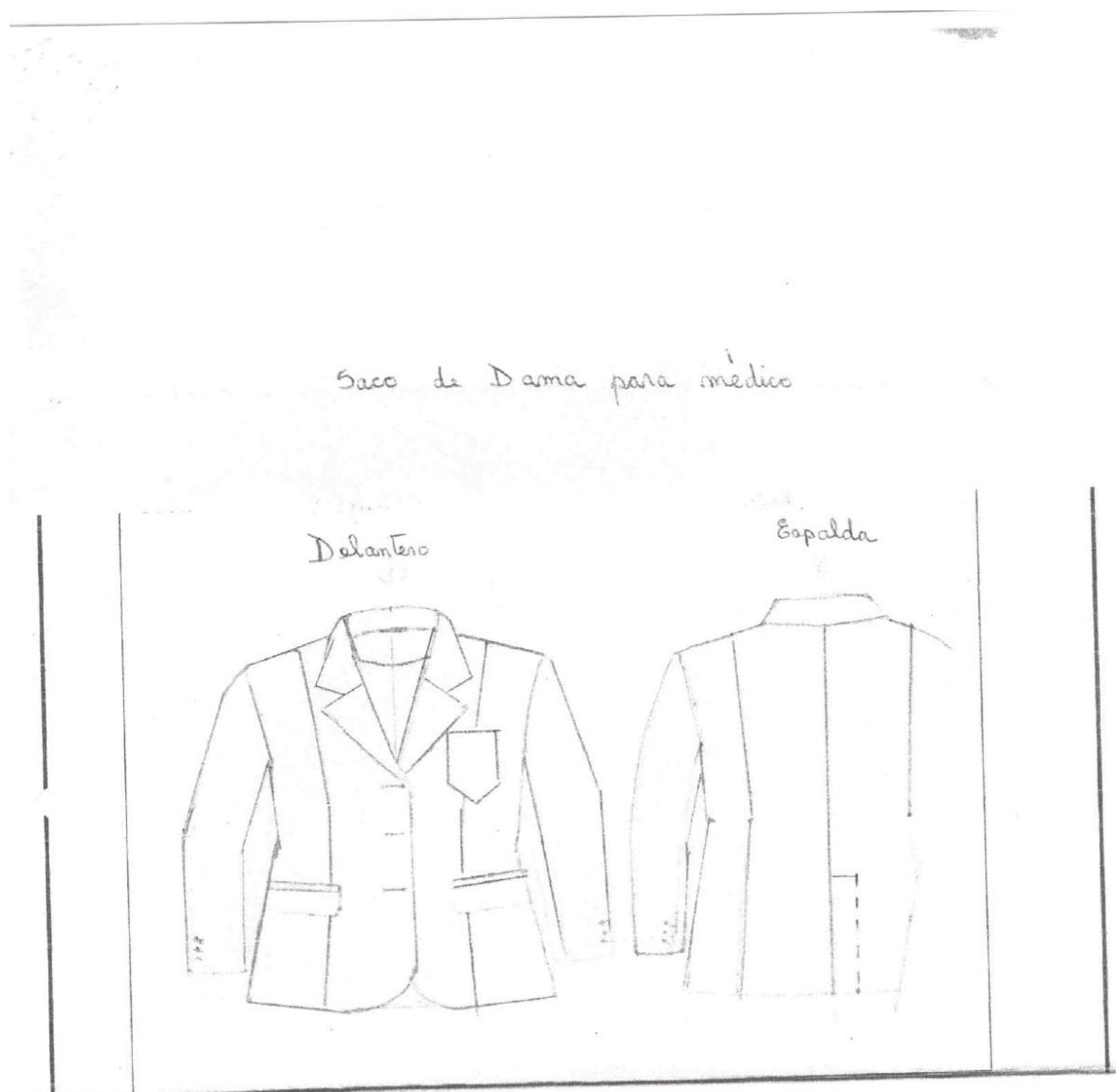



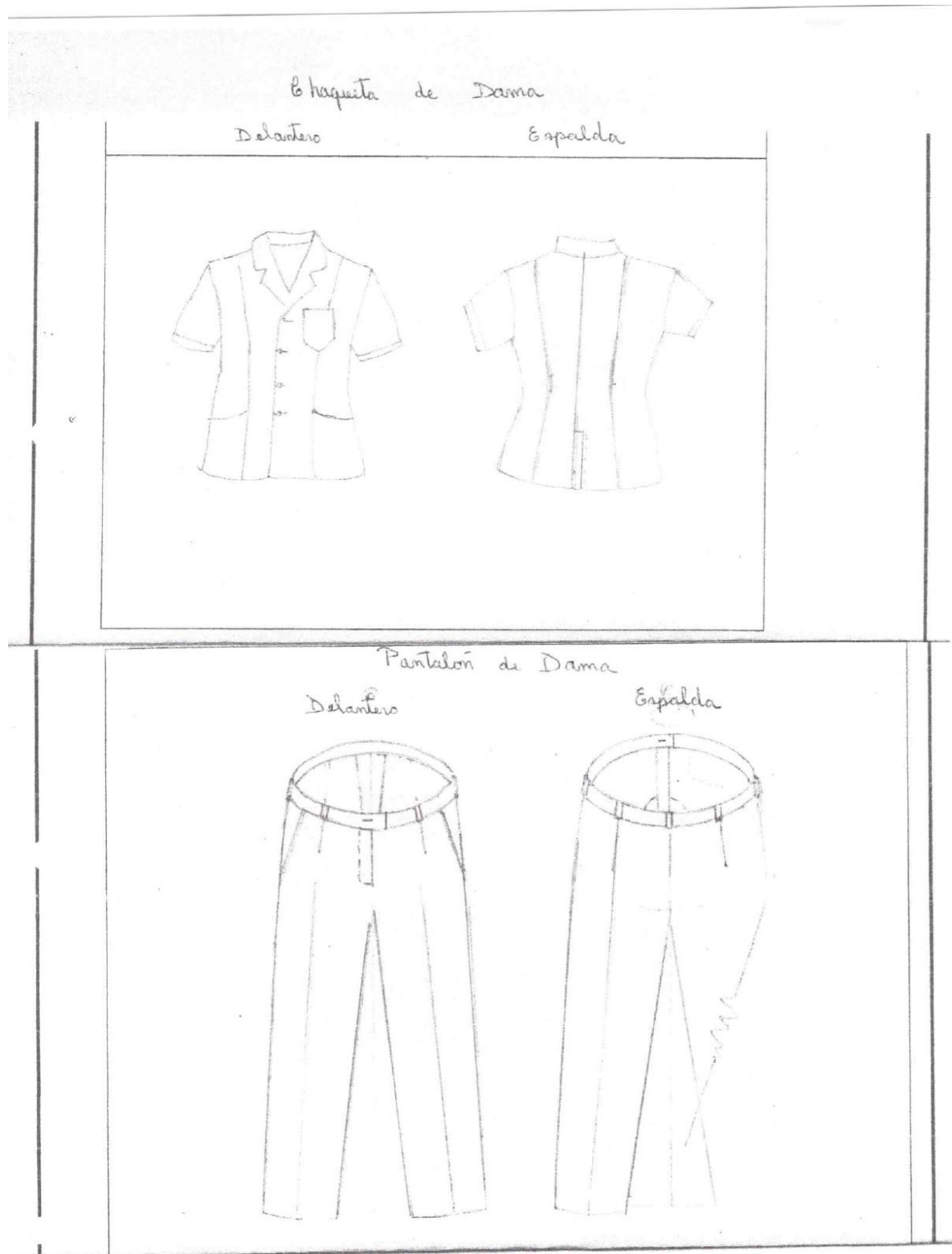

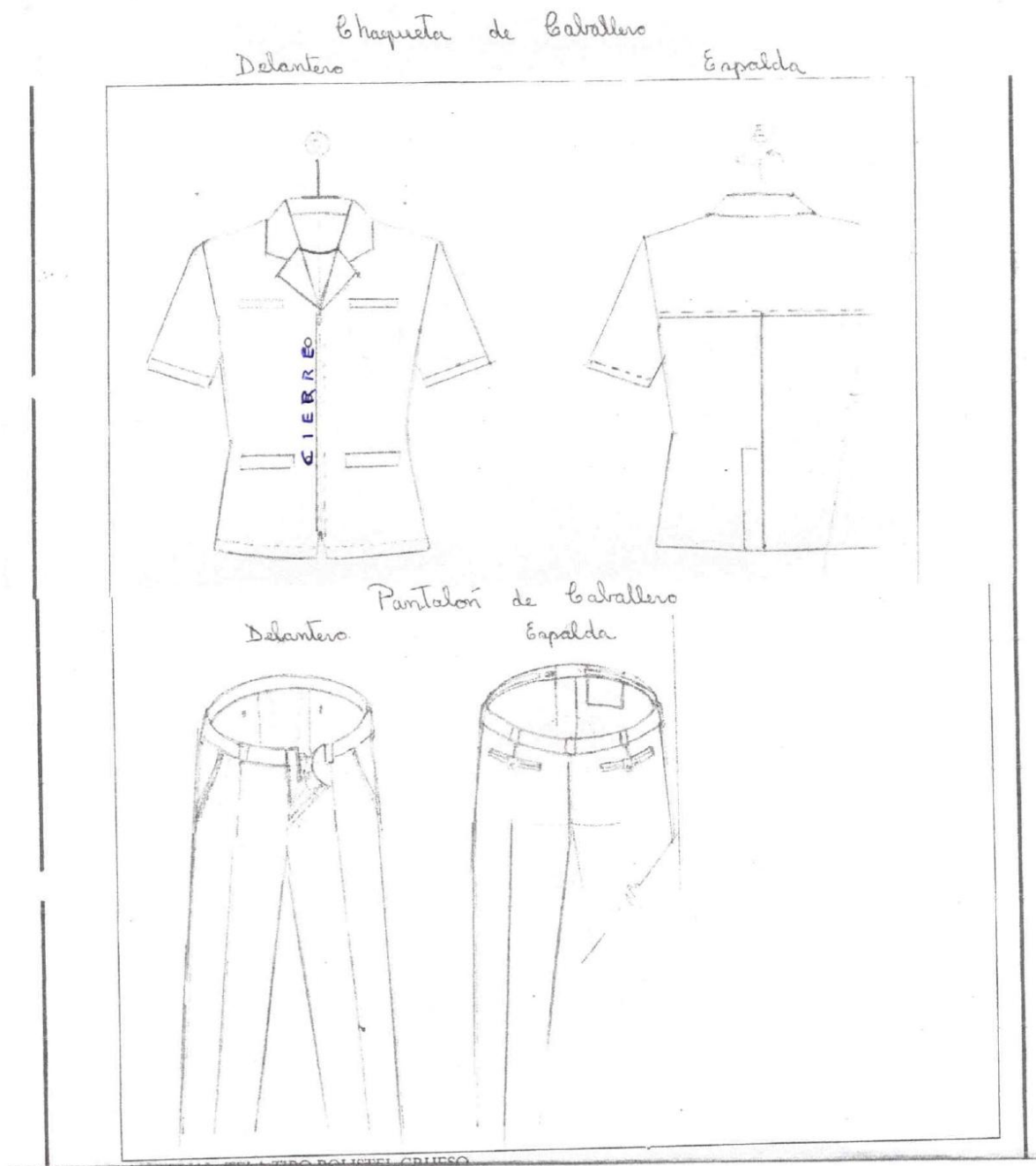



GOBIERNO REGIONAL CUSCO  
DIRECCION REGIONAL DE SALUD  
HOSPITAL ANTONIO LORENA

ÁREA DE EQUIPAMIENTO BIOMEDICO



"Año del bicentenario, de la consolidación de nuestra independencia, y de la conmemoración de las heroicas batallas de Junin y Ayacucho"

<p>Chaqueta <i>Chaqueta para biomedico</i></p> 	<p>Descripción</p> <p>Este top de corte masculino con cuello en V tiene costura de canesú delantera y trasera además de costuras delanteras en ángulo para darle un aspecto deportivo. Dispone de cuatro bolsillos: bolsillo en el pecho con entrada superior, bolsillo en capas con abertura lateral de cremallera y dos bolsillos en las costuras. El bolsillo del pecho tiene puntada de lápiz para almacenamiento adicional. Número de Bolsillos : 4 Bolsillos Tipos de bolsillos : Bolsillo en el pecho, Bolsillos en la costura, Bolsillo con cremallera en el pecho</p>
<p>Pantalón <i>Pantalón para biomedico</i></p> 	<p>Descripción</p> <p>Pantalón cargo unisex con talle natural, cordón ajustable y cintura elástica. Incluye cinco bolsillos: dos bolsillos frontales, un bolsillo cargo en el lado derecho con una trabilla para instrumentos justo encima y un bolsillo adicional para instrumentos o teléfono celular. También incluye un bolsillo trasero y una costura en la parte posterior de la pierna. Entrepierna: 31".</p> <p><i>Tela : anti fluidos</i> <i>Color: NAVY (NAVW)</i></p>



GOBIERNO REGIONAL CUSCO  
DIRECCION REGIONAL DE SALUD  
HOSPITAL ANTONIO LORENA

ÁREA DE EQUIPAMIENTO BIOMEDICO



*"Año del bicentenario, de la consolidación de nuestra independencia, y de la conmemoración de las heroicas batallas de Junín y Ayacucho"*

Chaqueta imagen referencial



Pantalón imagen referencial



color

**Chaqueta Clásica de Tela JEAN para Técnico en Mantenimiento:**

Manga más holgada



*Imagen Referencial*

**Pantalón Clásico de Tela JEAN para Técnico en Mantenimiento:**

Bota clásica normal (no pitillo)



*Imagen Referencial*

**5.1.- DETALLE DE LAS TELAS A UTILIZAR PARA LOS UNIFORMES:**

Se requiere sacos, chaqueta y pantalón, guardapolvo y chalecos en las siguientes telas:

1.- POLIÉSTER (ANTIFLUIDOS)

2.-JEAN GRUESO – DENIM LAVADO (100% algodón) (Observación 9 - IMPERIO K Y M S.R.L.)

3.- POLYSTEEL GRUESO (50 % poliéster , 50 % algodón) (Observación 9 - IMPERIO K Y M S.R.L.)

**5.2.- SISTEMA DE CONTRATACIÓN**

Suma alzada

**5.3.- GARANTÍA COMERCIAL**

La garantía comercial será de un año, computada desde el día siguiente de la conformidad otorgada por el área usuaria y comité de selección, ante defectos o fallas de fabricación.

**6.- LUGAR Y PLAZO DE ENTREGA**

**6.1.- PLAZO**

El plazo de entrega será como máximo de sesenta (60) días calendarios computados a partir del día siguiente de notificada la orden de compra.

El contratista una vez entregado el bien, presentara su guía de remisión adjuntando y comprobante de pago al área de Almacén Central. Misma que se encargara de realizar la revisión del cumplimiento de las especificaciones técnicas.

En el caso de existir observaciones, el contratista deberá proceder a su absolución en un plazo no menor de dos (2) ni mayor de diez (05) días calendario, contados a partir del día siguiente de notificado las observaciones, la misma será notificada al correo electrónico presentado por el contratista.

**6.2.- LUGAR DE ENTREGA**

En los almacenes del Hospital Antonio Lorena – Contingencia sito en Av. Carlos Ugarte S/N Urb. Primavera - Costado del Cuartel Quinta Brigada de Montaña Mariscal Agustín Gamarra (Santiago-Cusco-Cusco).

**7.- CONFORMIDAD DE LA RECEPCIÓN DEL BIEN**

El área usuaria y el comité de selección será quien va verificar la naturaleza de la prestación, calidad, cantidad y cumplimiento de las condiciones contractuales y haciendo las pruebas correspondientes relacionadas al cumplimiento de las Especificaciones Técnicas y/o requisitos funcionales y condiciones establecidas en la orden de compra y/o contrato, recibida los bienes del almacén central, se otorgará la conformidad.

**8.- FORMA DE PAGO**

El pago se ejecutará por única vez, después de otorgada la conformidad correspondiente por parte del área usuaria y el comité de selección, quien verificará el cumplimiento de las especificaciones técnicas.

**9.- RESPONSABILIDAD POR VICIOS OCULTOS**

Un (01) año contado a partir de la conformidad otorgada.

**10.- CONFIDENCIALIDAD**

Quedan prohibidos de divulgar cualquier información del hospital, a la que tengan acceso en el marco de la presente contratación.

**11.- PENALIDAD**

De acuerdo a lo establecido en la normativa de Contrataciones del Estado

**3.2. REQUISITOS DE CALIFICACIÓN**

<b>B.</b>	<b>EXPERIENCIA DEL POSTOR EN LA ESPECIALIDAD</b>
	<p><b><u>Requisitos:</u></b></p> <p>El postor debe acreditar un monto facturado acumulado equivalente a S/ 200,000.00 (Doscientos mil con 00/100 soles) por la venta de bienes iguales o similares al objeto de la convocatoria, durante los ocho (8) años anteriores a la fecha de la presentación de ofertas que se computarán desde la fecha de la conformidad o emisión del comprobante de pago, según corresponda.</p> <p>En el caso de postores que declaren en el Anexo N° 1 tener la condición de micro y pequeña empresa, se acredita una experiencia de S/ 50,000.00 (Cincuenta mil con 00/100 soles) por la venta de bienes iguales o similares al objeto de la convocatoria, durante los ocho (8) años anteriores a la fecha de la presentación de ofertas que se computarán desde la fecha de la conformidad o emisión del comprobante de pago, según corresponda. En el caso de consorcios, todos los integrantes deben contar con la condición de micro y pequeña empresa.</p> <p>Se consideran bienes similares a los siguientes: <b>VENTA Y/O CONFECCIÓN DE UNIFORMES INSTITUCIONALES PARA PERSONAL DE SALUD Y/O TODO TIPO DE PRENDAS DE VESTIR</b></p> <p><b><u>Acreditación:</u></b></p> <p>La experiencia del postor en la especialidad se acreditará con copia simple de (i) contratos u órdenes de compra, y su respectiva conformidad o constancia de prestación; o (ii) comprobantes de pago cuya cancelación se acredite documental y fehacientemente con voucher de depósito, nota de abono, reporte de estado de cuenta, cualquier otro documento emitido por Entidad del sistema financiero que acredite el abono o mediante cancelación en el mismo comprobante de pago<sup>12</sup>, correspondientes a un máximo de veinte (20) contrataciones.</p> <p>En caso los postores presenten varios comprobantes de pago para acreditar una sola contratación, se debe acreditar que corresponden a dicha contratación; de lo contrario, se asumirá que los comprobantes acreditan contrataciones independientes, en cuyo caso solo se considerará, para la evaluación, las veinte (20) primeras contrataciones indicadas en el <b>Anexo N° 8</b> referido a la Experiencia del Postor en la Especialidad.</p> <p>En el caso de suministro, solo se considera como experiencia la parte del contrato que haya sido ejecutada durante los ocho (8) años anteriores a la fecha de presentación de ofertas, debiendo adjuntarse copia de las conformidades correspondientes a tal parte o los respectivos comprobantes de pago cancelados.</p> <p>En los casos que se acredite experiencia adquirida en consorcio, debe presentarse la promesa de consorcio o el contrato de consorcio del cual se desprenda fehacientemente el porcentaje de las obligaciones que se asumió en el contrato presentado; de lo contrario, no se computará la experiencia proveniente de dicho contrato.</p> <p>Asimismo, cuando se presenten contratos derivados de procesos de selección convocados antes del 20.09.2012, la calificación se ceñirá al método descrito en la Directiva</p>

<sup>12</sup> Cabe precisar que, de acuerdo con la **Resolución N° 0065-2018-TCE-S1 del Tribunal de Contrataciones del Estado**:

*“... el solo sello de cancelado en el comprobante, cuando ha sido colocado por el propio postor, no puede ser considerado como una acreditación que produzca fehacencia en relación a que se encuentra cancelado. Admitir ello equivaldría a considerar como válida la sola declaración del postor afirmando que el comprobante de pago ha sido cancelado”*

*(...)*

*“Situación diferente se suscita ante el sello colocado por el cliente del postor [sea utilizando el término “cancelado” o “pagado”] supuesto en el cual sí se contaría con la declaración de un tercero que brinde certeza, ante la cual debiera reconocerse la validez de la experiencia”.*

“Participación de Proveedores en Consorcio en las Contrataciones del Estado”, debiendo presumirse que el porcentaje de las obligaciones equivale al porcentaje de participación de la promesa de consorcio o del contrato de consorcio. En caso que en dichos documentos no se consigne el porcentaje de participación se presumirá que las obligaciones se ejecutaron en partes iguales.

Si el titular de la experiencia no es el postor, consignar si dicha experiencia corresponde a la matriz en caso que el postor sea sucursal, o fue transmitida por reorganización societaria, debiendo acompañar la documentación sustentatoria correspondiente.

Si el postor acredita experiencia de otra persona jurídica como consecuencia de una reorganización societaria, debe presentar adicionalmente el **Anexo N° 9**.

Cuando en los contratos, órdenes de compra o comprobantes de pago el monto facturado se encuentre expresado en moneda extranjera, debe indicarse el tipo de cambio venta publicado por la Superintendencia de Banca, Seguros y AFP correspondiente a la fecha de suscripción del contrato, de emisión de la orden de compra o de cancelación del comprobante de pago, según corresponda.

Sin perjuicio de lo anterior, los postores deben llenar y presentar el **Anexo N° 8** referido a la Experiencia del Postor en la Especialidad.

**Importante**

*En el caso de consorcios, solo se considera la experiencia de aquellos integrantes que se hayan comprometido, según la promesa de consorcio, a ejecutar el objeto materia de la convocatoria, conforme a la Directiva “Participación de Proveedores en Consorcio en las Contrataciones del Estado”.*

**CAPÍTULO IV  
FACTORES DE EVALUACIÓN**

La evaluación se realiza sobre la base de cien (100) puntos.

Para determinar la oferta con el mejor puntaje y el orden de prelación de las ofertas, se considera lo siguiente:

FACTOR DE EVALUACIÓN	PUNTAJE / METODOLOGÍA PARA SU ASIGNACIÓN
<b>A. PRECIO</b>	
<p><u>Evaluación:</u> Se evaluará considerando el precio ofertado por el postor.</p> <p><u>Acreditación:</u> Se acreditará mediante el documento que contiene el precio de la oferta (<b>Anexo N° 6</b>).</p>	<p>La evaluación consistirá en otorgar el máximo puntaje a la oferta de precio más bajo y otorgar a las demás ofertas puntajes inversamente proporcionales a sus respectivos precios, según la siguiente fórmula:</p> $P_i = \frac{O_m \times PMP}{O_i}$ <p> <i>i</i> = Oferta  <b>P<sub>i</sub></b> = Puntaje de la oferta a evaluar  <b>O<sub>i</sub></b> = Precio <i>i</i>  <b>O<sub>m</sub></b> = Precio de la oferta más baja  <b>PMP</b> = Puntaje máximo del precio         </p> <p style="text-align: right;"><b>100 puntos</b></p>

**CAPÍTULO V**  
**PROFORMA DEL CONTRATO**

**Importante**

*Dependiendo del objeto del contrato, de resultar indispensable, puede incluirse cláusulas adicionales o la adecuación de las propuestas en el presente documento, las que en ningún caso pueden contemplar disposiciones contrarias a la normativa vigente ni a lo señalado en este capítulo.*

Conste por el presente documento, la contratación de [CONSIGNAR LA DENOMINACIÓN DE LA CONVOCATORIA], que celebra de una parte [CONSIGNAR EL NOMBRE DE LA ENTIDAD], en adelante LA ENTIDAD, con RUC N° [.....], con domicilio legal en [.....], representada por [.....], identificado con DNI N° [.....], y de otra parte [.....], con RUC N° [.....], con domicilio legal en [.....], inscrita en la Ficha N° [.....] Asiento N° [.....] del Registro de Personas Jurídicas de la ciudad de [.....], debidamente representado por su Representante Legal, [.....], con DNI N° [.....], según poder inscrito en la Ficha N° [.....], Asiento N° [.....] del Registro de Personas Jurídicas de la ciudad de [.....], a quien en adelante se le denominará EL CONTRATISTA en los términos y condiciones siguientes:

**CLÁUSULA PRIMERA: ANTECEDENTES**

Con fecha [.....], el órgano encargado de las contrataciones o el comité de selección, según corresponda, adjudicó la buena pro de la **ADJUDICACIÓN SIMPLIFICADA N° [CONSIGNAR NOMENCLATURA DEL PROCEDIMIENTO DE SELECCIÓN]** para la contratación de [CONSIGNAR LA DENOMINACIÓN DE LA CONVOCATORIA], a [INDICAR NOMBRE DEL GANADOR DE LA BUENA PRO], cuyos detalles e importe constan en los documentos integrantes del presente contrato.

**CLÁUSULA SEGUNDA: OBJETO**

El presente contrato tiene por objeto [CONSIGNAR EL OBJETO DE LA CONTRATACIÓN].

**CLÁUSULA TERCERA: MONTO CONTRACTUAL**

El monto total del presente contrato asciende a [CONSIGNAR MONEDA Y MONTO], que incluye todos los impuestos de Ley.

Este monto comprende el costo del bien, todos los tributos, seguros, transporte, inspecciones, pruebas y, de ser el caso, los costos laborales conforme a la legislación vigente, así como cualquier otro concepto que pueda tener incidencia sobre la ejecución de la prestación materia del presente contrato.

**CLÁUSULA CUARTA: DEL PAGO<sup>13</sup>**

LA ENTIDAD se obliga a pagar la contraprestación a EL CONTRATISTA en [INDICAR MONEDA], en [INDICAR EL DETALLE DEL PAGO ÚNICO O PAGOS A CUENTA, SEGÚN CORRESPONDA], luego de la recepción formal y completa de la documentación correspondiente, según lo establecido en el artículo 171 del Reglamento de la Ley de Contrataciones del Estado.

Para tal efecto, el responsable de otorgar la conformidad de la prestación deberá hacerlo en un plazo que no excederá de los siete (7) días de producida la recepción, salvo que se requiera efectuar pruebas que permitan verificar el cumplimiento de la obligación, en cuyo caso la conformidad se emite en un plazo máximo de quince (15) días, bajo responsabilidad de dicho

<sup>13</sup> En cada caso concreto, dependiendo de la naturaleza del contrato, podrá adicionarse la información que resulte pertinente a efectos de generar el pago.

funcionario.

LA ENTIDAD debe efectuar el pago dentro de los diez (10) días calendario siguientes de otorgada la conformidad de los bienes, siempre que se verifiquen las condiciones establecidas en el contrato para ello, bajo responsabilidad del funcionario competente.

En caso de retraso en el pago por parte de LA ENTIDAD, salvo que se deba a caso fortuito o fuerza mayor, EL CONTRATISTA tendrá derecho al pago de intereses legales conforme a lo establecido en el artículo 39 de la Ley de Contrataciones del Estado y en el artículo 171 de su Reglamento, los que se computan desde la oportunidad en que el pago debió efectuarse.

#### **CLÁUSULA QUINTA: DEL PLAZO DE LA EJECUCIÓN DE LA PRESTACIÓN**

El plazo de ejecución del presente contrato es de [.....], el mismo que se computa desde [CONSIGNAR SI ES DEL DÍA SIGUIENTE DEL PERFECCIONAMIENTO DEL CONTRATO, DESDE LA FECHA QUE SE ESTABLEZCA EN EL CONTRATO O DESDE LA FECHA EN QUE SE CUMPLAN LAS CONDICIONES PREVISTAS EN EL CONTRATO PARA EL INICIO DE LA EJECUCIÓN, DEBIENDO INDICAR LAS MISMAS EN ESTE ÚLTIMO CASO. EN LA MODALIDAD DE LLAVE EN MANO DETALLAR EL PLAZO DE ENTREGA, SU INSTALACIÓN Y PUESTA EN FUNCIONAMIENTO].

#### **CLÁUSULA SEXTA: PARTES INTEGRANTES DEL CONTRATO**

El presente contrato está conformado por las bases integradas, la oferta ganadora, así como los documentos derivados del procedimiento de selección que establezcan obligaciones para las partes.

#### **CLÁUSULA SÉTIMA: GARANTÍAS**

EL CONTRATISTA entregó al perfeccionamiento del contrato la respectiva garantía incondicional, solidaria, irrevocable, y de realización automática en el país al solo requerimiento, a favor de LA ENTIDAD, por los conceptos, montos y vigencias siguientes:

- De fiel cumplimiento del contrato: [CONSIGNAR EL MONTO], a través de la [INDICAR EL TIPO DE GARANTÍA PRESENTADA] N° [INDICAR NÚMERO DEL DOCUMENTO] emitida por [SEÑALAR EMPRESA QUE LA EMITE]. Monto que es equivalente al diez por ciento (10%) del monto del contrato original, la misma que debe mantenerse vigente hasta la conformidad de la recepción de la prestación.

En el caso que corresponda, consignar lo siguiente:

- Garantía fiel cumplimiento por prestaciones accesorias: [CONSIGNAR EL MONTO], a través de la [INDICAR EL TIPO DE GARANTÍA PRESENTADA] N° [INDICAR NÚMERO DEL DOCUMENTO] emitida por [SEÑALAR EMPRESA QUE LA EMITE], la misma que debe mantenerse vigente hasta el cumplimiento total de las obligaciones garantizadas.

#### **Importante**

*De conformidad con el artículo 152 del Reglamento, no se constituirá garantía de fiel cumplimiento del contrato ni garantía de fiel cumplimiento por prestaciones accesorias, en contratos cuyos montos sean iguales o menores a doscientos mil Soles (S/ 200,000.00). Dicha excepción también aplica a los contratos derivados de procedimientos de selección por relación de ítems, cuando el monto del ítem adjudicado o la sumatoria de los montos de los ítems adjudicados no supere el monto señalado anteriormente.*

#### **CLÁUSULA OCTAVA: EJECUCIÓN DE GARANTÍAS POR FALTA DE RENOVACIÓN**

LA ENTIDAD puede solicitar la ejecución de las garantías cuando EL CONTRATISTA no las hubiere renovado antes de la fecha de su vencimiento, conforme a lo dispuesto en el literal a) del numeral 155.1 del artículo 155 del Reglamento de la Ley de Contrataciones del Estado.

#### **CLÁUSULA DÉCIMA: RECEPCIÓN Y CONFORMIDAD DE LA PRESTACIÓN**

La recepción y conformidad de la prestación se regula por lo dispuesto en el artículo 168 del Reglamento de la Ley de Contrataciones del Estado. La recepción será otorgada por [CONSIGNAR EL ÁREA O UNIDAD ORGÁNICA DE ALMACÉN O LA QUE HAGA SUS VECES]y

la conformidad será otorgada por [CONSIGNAR EL ÁREA O UNIDAD ORGÁNICA QUE OTORGARÁ LA CONFORMIDAD] en el plazo máximo de [CONSIGNAR SIETE (7) DÍAS O MÁXIMO QUINCE (15) DÍAS, EN CASO SE REQUIERA EFECTUAR PRUEBAS QUE PERMITAN VERIFICAR EL CUMPLIMIENTO DE LA OBLIGACIÓN] días de producida la recepción.

De existir observaciones, LA ENTIDAD las comunica al CONTRATISTA, indicando claramente el sentido de estas, otorgándole un plazo para subsanar no menor de dos (2) ni mayor de ocho (8) días. Dependiendo de la complejidad o sofisticación de las subsanaciones a realizar el plazo para subsanar no puede ser menor de cinco (5) ni mayor de quince (15) días. Si pese al plazo otorgado, EL CONTRATISTA no cumpliera a cabalidad con la subsanación, LA ENTIDAD puede otorgar al CONTRATISTA periodos adicionales para las correcciones pertinentes. En este supuesto corresponde aplicar la penalidad por mora desde el vencimiento del plazo para subsanar.

Este procedimiento no resulta aplicable cuando los bienes manifiestamente no cumplan con las características y condiciones ofrecidas, en cuyo caso LA ENTIDAD no efectúa la recepción o no otorga la conformidad, según corresponda, debiendo considerarse como no ejecutada la prestación, aplicándose la penalidad que corresponda por cada día de atraso.

#### **CLÁUSULA UNDÉCIMA: DECLARACIÓN JURADA DEL CONTRATISTA**

EL CONTRATISTA declara bajo juramento que se compromete a cumplir las obligaciones derivadas del presente contrato, bajo sanción de quedar inhabilitado para contratar con el Estado en caso de incumplimiento.

#### **CLÁUSULA DUODÉCIMA: RESPONSABILIDAD POR VICIOS OCULTOS**

La recepción conforme de la prestación por parte de LA ENTIDAD no enerva su derecho a reclamar posteriormente por defectos o vicios ocultos, conforme a lo dispuesto por los artículos 40 de la Ley de Contrataciones del Estado y 173 de su Reglamento.

El plazo máximo de responsabilidad del contratista es de [CONSIGNAR TIEMPO EN AÑOS, NO MENOR DE UN (1) AÑO] año(s) contado a partir de la conformidad otorgada por LA ENTIDAD.

#### **CLÁUSULA DÉCIMA TERCERA: PENALIDADES**

Si EL CONTRATISTA incurre en retraso injustificado en la ejecución de las prestaciones objeto del contrato, LA ENTIDAD le aplica automáticamente una penalidad por mora por cada día de atraso, de acuerdo a la siguiente fórmula:

$$\text{Penalidad Diaria} = \frac{0.10 \times \text{monto vigente}}{F \times \text{plazo vigente en días}}$$

Donde:

**F = 0.25 para plazos mayores a sesenta (60) días o;**

**F = 0.40 para plazos menores o iguales a sesenta (60) días.**

El retraso se justifica a través de la solicitud de ampliación de plazo debidamente aprobado. Adicionalmente, se considera justificado el retraso, y en consecuencia no se aplica penalidad, cuando EL CONTRATISTA acredite, de modo objetivamente sustentado, que el mayor tiempo transcurrido no le resulta imputable. En este último caso la calificación del retraso como justificado por parte de LA ENTIDAD no da lugar al pago de gastos generales ni costos directos de ningún tipo, conforme el numeral 162.5 del artículo 162 del Reglamento de la Ley de Contrataciones del Estado.

#### **Importante**

*De haberse previsto establecer penalidades distintas a la penalidad por mora, incluir dichas penalidades, los supuestos de aplicación de penalidad, la forma de cálculo de la penalidad para cada supuesto y el procedimiento mediante el cual se verifica el supuesto a penalizar, conforme el artículo 163 del Reglamento de la Ley de Contrataciones del Estado.*

Estas penalidades se deducen de los pagos a cuenta o del pago final, según corresponda; o si fuera necesario, se cobra del monto resultante de la ejecución de la garantía de fiel cumplimiento.

Estos dos (2) tipos de penalidades pueden alcanzar cada una un monto máximo equivalente al diez por ciento (10%) del monto del contrato vigente, o de ser el caso, del ítem que debió ejecutarse.

Cuando se llegue a cubrir el monto máximo de la penalidad por mora o el monto máximo para otras penalidades, de ser el caso, LA ENTIDAD puede resolver el contrato por incumplimiento.

#### **CLÁUSULA DÉCIMA CUARTA: RESOLUCIÓN DEL CONTRATO**

Cualquiera de las partes puede resolver el contrato, de conformidad con el numeral 32.3 del artículo 32 y artículo 36 de la Ley de Contrataciones del Estado, y el artículo 164 de su Reglamento. De darse el caso, LA ENTIDAD procederá de acuerdo a lo establecido en el artículo 165 del Reglamento de la Ley de Contrataciones del Estado.

#### **CLÁUSULA DÉCIMA QUINTA: RESPONSABILIDAD DE LAS PARTES**

Cuando se resuelva el contrato por causas imputables a algunas de las partes, se debe resarcir los daños y perjuicios ocasionados, a través de la indemnización correspondiente. Ello no obsta la aplicación de las sanciones administrativas, penales y pecuniarias a que dicho incumplimiento diere lugar, en el caso que éstas correspondan.

Lo señalado precedentemente no exime a ninguna de las partes del cumplimiento de las demás obligaciones previstas en el presente contrato.

#### **CLÁUSULA DÉCIMA SEXTA: ANTICORRUPCIÓN**

EL CONTRATISTA declara y garantiza no haber, directa o indirectamente, o tratándose de una persona jurídica a través de sus socios, integrantes de los órganos de administración, apoderados, representantes legales, funcionarios, asesores o personas vinculadas a las que se refiere el artículo 7 del Reglamento de la Ley de Contrataciones del Estado, ofrecido, negociado o efectuado, cualquier pago o, en general, cualquier beneficio o incentivo ilegal en relación al contrato.

Asimismo, el CONTRATISTA se obliga a conducirse en todo momento, durante la ejecución del contrato, con honestidad, probidad, veracidad e integridad y de no cometer actos ilegales o de corrupción, directa o indirectamente o a través de sus socios, accionistas, participacionistas, integrantes de los órganos de administración, apoderados, representantes legales, funcionarios, asesores y personas vinculadas a las que se refiere el artículo 7 del Reglamento de la Ley de Contrataciones del Estado.

Además, EL CONTRATISTA se compromete a i) comunicar a las autoridades competentes, de manera directa y oportuna, cualquier acto o conducta ilícita o corrupta de la que tuviera conocimiento; y ii) adoptar medidas técnicas, organizativas y/o de personal apropiadas para evitar los referidos actos o prácticas.

Finalmente, EL CONTRATISTA se compromete a no colocar a los funcionarios públicos con los que deba interactuar, en situaciones reñidas con la ética. En tal sentido, reconoce y acepta la prohibición de ofrecerles a éstos cualquier tipo de obsequio, donación, beneficio y/o gratificación, ya sea de bienes o servicios, cualquiera sea la finalidad con la que se lo haga.

#### **CLÁUSULA DÉCIMA SÉTIMA: MARCO LEGAL DEL CONTRATO**

Sólo en lo no previsto en este contrato, en la Ley de Contrataciones del Estado y su Reglamento, en las directivas que emita el OSCE y demás normativa especial que resulte aplicable, serán de aplicación supletoria las disposiciones pertinentes del Código Civil vigente, cuando corresponda, y demás normas de derecho privado.

#### **CLÁUSULA DÉCIMA OCTAVA: SOLUCIÓN DE CONTROVERSIAS<sup>14</sup>**

<sup>14</sup> De acuerdo con el numeral 225.3 del artículo 225 del Reglamento, las partes pueden recurrir al arbitraje ad hoc cuando las controversias deriven de procedimientos de selección cuyo valor estimado sea menor o igual a cinco millones con 00/100

Las controversias que surjan entre las partes durante la ejecución del contrato se resuelven mediante conciliación o arbitraje, según el acuerdo de las partes.

Cualquiera de las partes tiene derecho a iniciar el arbitraje a fin de resolver dichas controversias dentro del plazo de caducidad previsto en la Ley de Contrataciones del Estado y su Reglamento.

Facultativamente, cualquiera de las partes tiene el derecho a solicitar una conciliación dentro del plazo de caducidad correspondiente, según lo señalado en el artículo 224 del Reglamento de la Ley de Contrataciones del Estado, sin perjuicio de recurrir al arbitraje, en caso no se llegue a un acuerdo entre ambas partes o se llegue a un acuerdo parcial. Las controversias sobre nulidad del contrato solo pueden ser sometidas a arbitraje.

El Laudo arbitral emitido es inapelable, definitivo y obligatorio para las partes desde el momento de su notificación, según lo previsto en el numeral 45.21 del artículo 45 de la Ley de Contrataciones del Estado.

**CLÁUSULA DÉCIMA NOVENA: FACULTAD DE ELEVAR A ESCRITURA PÚBLICA**

Cualquiera de las partes puede elevar el presente contrato a Escritura Pública corriendo con todos los gastos que demande esta formalidad.

**CLÁUSULA VIGÉSIMA: DOMICILIO PARA EFECTOS DE LA EJECUCIÓN CONTRACTUAL**

Las partes declaran el siguiente domicilio para efecto de las notificaciones que se realicen durante la ejecución del presente contrato:

DOMICILIO DE LA ENTIDAD: [.....]

DOMICILIO DEL CONTRATISTA: [CONSIGNAR EL DOMICILIO SEÑALADO POR EL POSTOR GANADOR DE LA BUENA PRO AL PRESENTAR LOS REQUISITOS PARA EL PERFECCIONAMIENTO DEL CONTRATO]

La variación del domicilio aquí declarado de alguna de las partes debe ser comunicada a la otra parte, formalmente y por escrito, con una anticipación no menor de quince (15) días calendario.

De acuerdo con las bases integradas, la oferta y las disposiciones del presente contrato, las partes lo firman por duplicado en señal de conformidad en la ciudad de [.....] al [CONSIGNAR FECHA].

\_\_\_\_\_  
"LA ENTIDAD"

\_\_\_\_\_  
"EL CONTRATISTA"

**Importante**

*Este documento puede firmarse digitalmente si ambas partes cuentan con firma digital, según la Ley N° 27269, Ley de Firmas y Certificados Digitales<sup>15</sup>.*

<sup>15</sup> soles (S/ 5 000 000,00).  
Para mayor información sobre la normativa de firmas y certificados digitales ingresar a:  
<https://www.indecopi.gob.pe/web/firmas-digitales/firmar-y-certificados-digitales>

## **ANEXOS**

ANEXO N° 1

DECLARACIÓN JURADA DE DATOS DEL POSTOR

Señores

**COMITÉ DE SELECCIÓN**

**ADJUDICACIÓN SIMPLIFICADA N° 01-2025-UEHAL/CS-1**

Presente.-

El que se suscribe, [.....], postor y/o Representante Legal de [CONSIGNAR EN CASO DE SER PERSONA JURÍDICA], identificado con [CONSIGNAR TIPO DE DOCUMENTO DE IDENTIDAD] N° [CONSIGNAR NÚMERO DE DOCUMENTO DE IDENTIDAD], con poder inscrito en la localidad de [CONSIGNAR EN CASO DE SER PERSONA JURÍDICA] en la Ficha N° [CONSIGNAR EN CASO DE SER PERSONA JURÍDICA] Asiento N° [CONSIGNAR EN CASO DE SER PERSONA JURÍDICA], **DECLARO BAJO JURAMENTO** que la siguiente información se sujeta a la verdad:

Nombre, Denominación o Razón Social :			
Domicilio Legal :			
RUC :	Teléfono(s) :		
MYPE <sup>16</sup>	Sí	No	
Correo electrónico :			

**Autorización de notificación por correo electrónico:**

Autorizo que se notifiquen al correo electrónico indicado las siguientes actuaciones:

1. Solicitud de la descripción a detalle de todos los elementos constitutivos de la oferta.
2. Solicitud de reducción de la oferta económica.
3. Solicitud de subsanación de los requisitos para perfeccionar el contrato.
4. Solicitud para presentar los documentos para perfeccionar el contrato, según orden de prelación, de conformidad con lo previsto en el artículo 141 del Reglamento.
5. Respuesta a la solicitud de acceso al expediente de contratación.
6. Notificación de la orden de compra<sup>17</sup>

Asimismo, me comprometo a remitir la confirmación de recepción, en el plazo máximo de dos (2) días hábiles de recibida la comunicación.

[CONSIGNAR CIUDAD Y FECHA]

.....  
**Firma, Nombres y Apellidos del postor o Representante legal, según corresponda**

**Importante**

*La notificación dirigida a la dirección de correo electrónico consignada se entenderá válidamente efectuada cuando la Entidad reciba acuse de recepción.*

<sup>16</sup> Esta información será verificada por la Entidad en la página web del Ministerio de Trabajo y Promoción del Empleo en la sección consulta de empresas acreditadas en el REMYPE en el link <http://www2.trabajo.gob.pe/servicios-en-linea-2-2/> y se tendrá en cuenta en caso de empate, conforme a lo previsto en el artículo 91 del Reglamento.

<sup>17</sup> Cuando el monto del valor estimado del procedimiento o del ítem no supere los doscientos mil Soles (S/ 200,000.00), en caso se haya optado por perfeccionar el contrato con una orden de compra.

**Importante**

*Cuando se trate de consorcios, la declaración jurada es la siguiente:*

**ANEXO N° 1**

**DECLARACIÓN JURADA DE DATOS DEL POSTOR**

Señores  
**COMITÉ DE SELECCIÓN**  
**ADJUDICACIÓN SIMPLIFICADA N° 01-2025-UEHAL/CS-2**  
Presente.-

El que se suscribe, [.....], representante común del consorcio [CONSIGNAR EL NOMBRE DEL CONSORCIO], identificado con [CONSIGNAR TIPO DE DOCUMENTO DE IDENTIDAD] N° [CONSIGNAR NÚMERO DE DOCUMENTO DE IDENTIDAD], **DECLARO BAJO JURAMENTO** que la siguiente información se sujeta a la verdad:

Datos del consorciado 1				
Nombre, Denominación o Razón Social :				
Domicilio Legal :				
RUC :	Teléfono(s) :			
MYPE <sup>18</sup>	Sí		No	
Correo electrónico :				

Datos del consorciado 2				
Nombre, Denominación o Razón Social :				
Domicilio Legal :				
RUC :	Teléfono(s) :			
MYPE <sup>19</sup>	Sí		No	
Correo electrónico :				

Datos del consorciado ...				
Nombre, Denominación o Razón Social :				
Domicilio Legal :				
RUC :	Teléfono(s) :			
MYPE <sup>20</sup>	Sí		No	
Correo electrónico :				

**Autorización de notificación por correo electrónico:**

Correo electrónico del consorcio:

Autorizo que se notifiquen al correo electrónico indicado las siguientes actuaciones:

<sup>18</sup> Esta información será verificada por la Entidad en la página web del Ministerio de Trabajo y Promoción del Empleo en la sección consulta de empresas acreditadas en el REMYPE en el link <http://www2.trabajo.gob.pe/servicios-en-linea-2-2/> y se tendrá en cuenta en caso de empate, conforme a lo previsto en el artículo 91 del Reglamento. Para dicho efecto, todos los integrantes del consorcio deben acreditar la condición de micro o pequeña empresa.

<sup>19</sup> Ibídem.

<sup>20</sup> Ibídem.

1. Solicitud de la descripción a detalle de todos los elementos constitutivos de la oferta.
2. Solicitud de reducción de la oferta económica.
3. Solicitud de subsanación de los requisitos para perfeccionar el contrato.
4. Solicitud para presentar los documentos para perfeccionar el contrato, según orden de prelación, de conformidad con lo previsto en el artículo 141 del Reglamento.
5. Respuesta a la solicitud de acceso al expediente de contratación.
6. Notificación de la orden de compra<sup>21</sup>

Asimismo, me comprometo a remitir la confirmación de recepción, en el plazo máximo de dos (2) días hábiles de recibida la comunicación.

[CONSIGNAR CIUDAD Y FECHA]

.....  
**Firma, Nombres y Apellidos del representante  
común del consorcio**

**Importante**

*La notificación dirigida a la dirección de correo electrónico consignada se entenderá válidamente efectuada cuando la Entidad reciba acuse de recepción.*

<sup>21</sup> Cuando el monto del valor estimado del procedimiento o del ítem no supere los doscientos mil Soles (S/ 200,000.00), en caso se haya optado por perfeccionar el contrato con una orden de compra.

**ANEXO N° 2**

**DECLARACIÓN JURADA  
(ART. 52 DEL REGLAMENTO DE LA LEY DE CONTRATACIONES DEL ESTADO)**

Señores  
**COMITÉ DE SELECCIÓN**  
**ADJUDICACIÓN SIMPLIFICADA N° 01-2025-UEHAL/CS-2**  
Presente.-

Mediante el presente el suscrito, postor y/o Representante Legal de [CONSIGNAR EN CASO DE SER PERSONA JURÍDICA], declaro bajo juramento:

- i. No haber incurrido y me obligo a no incurrir en actos de corrupción, así como a respetar el principio de integridad.
- ii. No tener impedimento para postular en el procedimiento de selección ni para contratar con el Estado, conforme al artículo 11 de la Ley de Contrataciones del Estado.
- iii. Conocer las sanciones contenidas en la Ley de Contrataciones del Estado y su Reglamento, así como las disposiciones aplicables de la Ley N° 27444, Ley del Procedimiento Administrativo General.
- iv. Participar en el presente proceso de contratación en forma independiente sin mediar consulta, comunicación, acuerdo, arreglo o convenio con ningún proveedor; y, conocer las disposiciones del Decreto Legislativo N° 1034, Decreto Legislativo que aprueba la Ley de Represión de Conductas Anticompetitivas.
- v. Conocer, aceptar y someterme a las bases, condiciones y reglas del procedimiento de selección.
- vi. Ser responsable de la veracidad de los documentos e información que presento en el presente procedimiento de selección.
- vii. Comprometerme a mantener la oferta presentada durante el procedimiento de selección y a perfeccionar el contrato, en caso de resultar favorecido con la buena pro.

[CONSIGNAR CIUDAD Y FECHA]

.....  
**Firma, Nombres y Apellidos del postor o  
Representante legal, según corresponda**

**Importante**

*En el caso de consorcios, cada integrante debe presentar esta declaración jurada, salvo que sea presentada por el representante común del consorcio.*

**ANEXO N° 3**

**DECLARACIÓN JURADA DE CUMPLIMIENTO DE LAS ESPECIFICACIONES TÉCNICAS**

Señores

**COMITÉ DE SELECCIÓN**

**ADJUDICACIÓN SIMPLIFICADA N° 01-2025-UEHAL/CS-2**

Presente.-

Es grato dirigirme a usted, para hacer de su conocimiento que luego de haber examinado las bases y demás documentos del procedimiento de la referencia y, conociendo todos los alcances y las condiciones detalladas en dichos documentos, el postor que suscribe ofrece el [CONSIGNAR EL OBJETO DE LA CONVOCATORIA], de conformidad con las Especificaciones Técnicas que se indican en el numeral 3.1 del Capítulo III de la sección específica de las bases y los documentos del procedimiento.

[CONSIGNAR CIUDAD Y FECHA]

.....  
**Firma, Nombres y Apellidos del postor o  
Representante legal o común, según corresponda**

**Importante**

*Adicionalmente, puede requerirse la presentación de documentación que acredite el cumplimiento de las especificaciones técnicas, conforme a lo indicado en el acápite relacionado al contenido de las ofertas de la presente sección de las bases.*

**ANEXO N° 4**

**DECLARACIÓN JURADA DE PLAZO DE ENTREGA**

Señores  
**COMITÉ DE SELECCIÓN**  
**ADJUDICACIÓN SIMPLIFICADA N° 01-2025-UEHAL/CS-2**  
Presente.-

Mediante el presente, con pleno conocimiento de las condiciones que se exigen en las bases del procedimiento de la referencia, me comprometo a entregar los bienes objeto del presente procedimiento de selección en el plazo de [CONSIGNAR EL PLAZO OFERTADO. EN CASO DE LA MODALIDAD DE LLAVE EN MANO DETALLAR EL PLAZO DE ENTREGA, SU INSTALACIÓN Y PUESTA EN FUNCIONAMIENTO].

[CONSIGNAR CIUDAD Y FECHA]

.....  
**Firma, Nombres y Apellidos del postor o**  
**Representante legal o común, según corresponda**

## ANEXO N° 5

### PROMESA DE CONSORCIO

(Sólo para el caso en que un consorcio se presente como postor)

Señores

**COMITÉ DE SELECCIÓN**

**ADJUDICACIÓN SIMPLIFICADA N° 01-2025-UEHAL/CS-2**

Presente.-

Los suscritos declaramos expresamente que hemos convenido en forma irrevocable, durante el lapso que dure el procedimiento de selección, para presentar una oferta conjunta a la **ADJUDICACIÓN SIMPLIFICADA N°** [CONSIGNAR NOMENCLATURA DEL PROCEDIMIENTO]

Asimismo, en caso de obtener la buena pro, nos comprometemos a formalizar el contrato de consorcio, de conformidad con lo establecido por el artículo 140 del Reglamento de la Ley de Contrataciones del Estado, bajo las siguientes condiciones:

a) Integrantes del consorcio

1. [NOMBRE, DENOMINACIÓN O RAZÓN SOCIAL DEL CONSORCIADO 1].
2. [NOMBRE, DENOMINACIÓN O RAZÓN SOCIAL DEL CONSORCIADO 2].

b) Designamos a [CONSIGNAR NOMBRES Y APELLIDOS DEL REPRESENTANTE COMÚN], identificado con [CONSIGNAR TIPO DE DOCUMENTO DE IDENTIDAD] N° [CONSIGNAR NÚMERO DE DOCUMENTO DE IDENTIDAD], como representante común del consorcio para efectos de participar en todos los actos referidos al procedimiento de selección, suscripción y ejecución del contrato correspondiente con [CONSIGNAR NOMBRE DE LA ENTIDAD].

Asimismo, declaramos que el representante común del consorcio no se encuentra impedido, inhabilitado ni suspendido para contratar con el Estado.

c) Fijamos nuestro domicilio legal común en [.....].

d) Las obligaciones que corresponden a cada uno de los integrantes del consorcio son las siguientes:

1. OBLIGACIONES DE [NOMBRE, DENOMINACIÓN O RAZÓN SOCIAL DEL CONSORCIADO 1] [%]<sup>22</sup>

[DESCRIBIR LAS OBLIGACIONES DEL CONSORCIADO 1]

2. OBLIGACIONES DE [NOMBRE, DENOMINACIÓN O RAZÓN SOCIAL DEL CONSORCIADO 2] [%]<sup>23</sup>

[DESCRIBIR LAS OBLIGACIONES DEL CONSORCIADO 2]

TOTAL OBLIGACIONES

100%<sup>24</sup>

<sup>22</sup> Consignar únicamente el porcentaje total de las obligaciones, el cual debe ser expresado en número entero, sin decimales.

<sup>23</sup> Consignar únicamente el porcentaje total de las obligaciones, el cual debe ser expresado en número entero, sin decimales.

<sup>24</sup> Este porcentaje corresponde a la sumatoria de los porcentajes de las obligaciones de cada uno de los integrantes del consorcio.

[CONSIGNAR CIUDAD Y FECHA]

.....  
**Consortiado 1**  
**Nombres, apellidos y firma del Consortiado 1**  
**o de su Representante Legal**  
**Tipo y N° de Documento de Identidad**

.....  
**Consortiado 2**  
**Nombres, apellidos y firma del Consortiado 2**  
**o de su Representante Legal**  
**Tipo y N° de Documento de Identidad**

**Importante**

*De conformidad con el artículo 52 del Reglamento, las firmas de los integrantes del consorcio deben ser legalizadas.*

**ANEXO N° 6**

**PRECIO DE LA OFERTA**

Señores

**COMITÉ DE SELECCIÓN**

**ADJUDICACIÓN SIMPLIFICADA N° 01-2025-UEHAL/CS-2**

Presente.-

Es grato dirigirme a usted, para hacer de su conocimiento que, de acuerdo con las bases, mi oferta es la siguiente:

CONCEPTO	PRECIO TOTAL
<b>TOTAL</b>	

El precio de la oferta [CONSIGNAR LA MONEDA DE LA CONVOCATORIA] incluye todos los tributos, seguros, transporte, inspecciones, pruebas y, de ser el caso, los costos laborales conforme a la legislación vigente, así como cualquier otro concepto que pueda tener incidencia sobre el costo del bien a contratar; excepto la de aquellos postores que gocen de alguna exoneración legal, no incluirán en el precio de su oferta los tributos respectivos.

[CONSIGNAR CIUDAD Y FECHA]

.....  
**Firma, Nombres y Apellidos del postor o  
Representante legal o común, según corresponda**

**Importante**

- *El postor debe consignar el precio total de la oferta, sin perjuicio que, de resultar favorecido con la buena pro, presente el detalle de precios unitarios para el perfeccionamiento del contrato.*
- *El postor que goce de alguna exoneración legal, debe indicar que su oferta no incluye el tributo materia de la exoneración, debiendo incluir el siguiente texto:*

*"Mi oferta no incluye [CONSIGNAR EL TRIBUTO MATERIA DE LA EXONERACIÓN]"*

## ANEXO N° 8

## EXPERIENCIA DEL POSTOR EN LA ESPECIALIDAD

Señores

**COMITÉ DE SELECCIÓN****ADJUDICACIÓN SIMPLIFICADA N° 01-2025-UEHAL/CS-2**Presente.-

Mediante el presente, el suscrito detalla la siguiente EXPERIENCIA EN LA ESPECIALIDAD:

Nº	CLIENTE	OBJETO DEL CONTRATO	Nº CONTRATO / O/C / COMPROBANTE DE PAGO	FECHA DEL CONTRATO O CP <sup>25</sup>	FECHA DE LA CONFORMIDAD DE SER EL CASO <sup>26</sup>	EXPERIENCIA PROVENIENTE <sup>27</sup> DE:	MONEDA	IMPORTE <sup>28</sup>	TIPO DE CAMBIO VENTA <sup>29</sup>	MONTO FACTURADO ACUMULADO <sup>30</sup>
1										
2										
3										

<sup>25</sup> Se refiere a la fecha de suscripción del contrato, de la emisión de la Orden de Compra o de cancelación del comprobante de pago, según corresponda.

<sup>26</sup> Únicamente, cuando la fecha del perfeccionamiento del contrato, sea previa a los ocho (8) años anteriores a la fecha de presentación de ofertas, caso en el cual el postor debe acreditar que la conformidad se emitió dentro de dicho periodo.

<sup>27</sup> Si el titular de la experiencia no es el postor, consignar si dicha experiencia corresponde a la matriz en caso que el postor sea sucursal, o fue transmitida por reorganización societaria, debiendo acompañar la documentación sustentatoria correspondiente. Al respecto, según la Opinión N° 216-2017/DTN "Considerando que la sociedad matriz y la sucursal constituyen la misma persona jurídica, la sucursal puede acreditar como suya la experiencia de su matriz". Del mismo modo, según lo previsto en la Opinión N° 010-2013/DTN, "... en una operación de reorganización societaria que comprende tanto una fusión como una escisión, la sociedad resultante podrá acreditar como suya la experiencia de la sociedad incorporada o absorbida, que se extingue producto de la fusión; asimismo, si en virtud de la escisión se transfiere un bloque patrimonial consistente en una línea de negocio completa, la sociedad resultante podrá acreditar como suya la experiencia de la sociedad escindida, correspondiente a la línea de negocio transmitida. De esta manera, la sociedad resultante podrá emplear la experiencia transmitida, como consecuencia de la reorganización societaria antes descrita, en los futuros procesos de selección en los que participe".

<sup>28</sup> Se refiere al monto del contrato ejecutado incluido adicionales y reducciones, de ser el caso.

<sup>29</sup> El tipo de cambio venta debe corresponder al publicado por la SBS correspondiente a la fecha de suscripción del contrato, de la emisión de la Orden de Compra o de cancelación del comprobante de pago, según corresponda.

<sup>30</sup> Consignar en la moneda establecida en las bases.

Nº	CLIENTE	OBJETO DEL CONTRATO	N° CONTRATO / O/C / COMPROBANTE DE PAGO	FECHA DEL CONTRATO O CP <sup>25</sup>	FECHA DE LA CONFORMIDAD DE SER EL CASO <sup>26</sup>	EXPERIENCIA PROVENIENTE <sup>27</sup> DE:	MONEDA	IMPORTE <sup>28</sup>	TIPO DE CAMBIO VENTA <sup>29</sup>	MONTO FACTURADO ACUMULADO <sup>30</sup>
4										
5										
6										
7										
8										
9										
10										
	...									
20										
TOTAL										

[CONSIGNAR CIUDAD Y FECHA]

.....  
Firma, Nombres y Apellidos del postor o  
Representante legal o común, según corresponda

**ANEXO N° 9**

**DECLARACIÓN JURADA  
(NUMERAL 49.4 DEL ARTÍCULO 49 DEL REGLAMENTO)**

Señores  
**COMITÉ DE SELECCIÓN**  
**ADJUDICACIÓN SIMPLIFICADA N° 01-2025-UEHAL/CS-2**

Presente.-

Mediante el presente el suscrito, postor y/o Representante Legal de [CONSIGNAR EN CASO DE SER PERSONA JURÍDICA], declaro que la experiencia que acredito de la empresa [CONSIGNAR LA DENOMINACIÓN DE LA PERSONA JURÍDICA] como consecuencia de una reorganización societaria, no se encuentra en el supuesto establecido en el numeral 49.4 del artículo 49 del Reglamento.

[CONSIGNAR CIUDAD Y FECHA]

.....  
**Firma, Nombres y Apellidos del postor o  
Representante legal, según corresponda**

**Importante**

*A efectos de cautelar la veracidad de esta declaración, el postor puede verificar la información de la Relación de Proveedores Sancionados por el Tribunal de Contrataciones del Estado con Sanción Vigente en <http://portal.osce.gob.pe/rnp/content/relación-de-proveedores-sancionados>.*

*También le asiste dicha facultad al órgano encargado de las contrataciones o al órgano de la Entidad al que se le haya asignado la función de verificación de la oferta presentada por el postor ganador de la buena pro.*

**ANEXO N° 10**

**SOLICITUD DE BONIFICACIÓN DEL CINCO POR CIENTO (5%) POR TENER LA CONDICIÓN DE MICRO Y PEQUEÑA EMPRESA**

Señores  
**COMITÉ DE SELECCIÓN**  
**ADJUDICACIÓN SIMPLIFICADA N° 01-2025-UEHAL/CS-2**  
Presente.-

Mediante el presente el suscrito, postor y/o Representante legal de [CONSIGNAR EN CASO DE SER PERSONA JURÍDICA], solicito la asignación de la bonificación del cinco por ciento (5%) sobre el puntaje total obtenido, debido a que mi representada cuenta con la condición de micro y pequeña empresa.

[CONSIGNAR CIUDAD Y FECHA]

.....  
**Firma, Nombres y Apellidos del postor o  
Representante legal o común, según corresponda**

**Importante**

- *Para asignar la bonificación, el órgano encargado de las contrataciones o comité de selección, según corresponda, verifica la página web del Ministerio de Trabajo y Promoción del Empleo en la sección consulta de empresas acreditadas en el REMYPE en el link <http://www2.trabajo.gob.pe/servicios-en-linea-2-2/>.*
- *Para que un consorcio pueda acceder a la bonificación, cada uno de sus integrantes debe cumplir con la condición de micro y pequeña empresa.*

ANEXO N° 11

**AUTORIZACIÓN DE NOTIFICACIÓN DE LA DECISIÓN DE LA ENTIDAD SOBRE LA  
SOLICITUD DE AMPLIACIÓN DE PLAZO MEDIANTE MEDIOS ELECTRÓNICOS DE  
COMUNICACIÓN**

**(DOCUMENTO A PRESENTAR EN EL PERFECCIONAMIENTO DEL CONTRATO)**

Señores  
**COMITÉ DE SELECCIÓN**  
**ADJUDICACIÓN SIMPLIFICADA N° 01-2025-UEHAL/CS-2**  
Presente.-

El que se suscribe, [.....], postor adjudicado y/o Representante Legal de [CONSIGNAR EN CASO DE SER PERSONA JURÍDICA], identificado con [CONSIGNAR TIPO DE DOCUMENTO DE IDENTIDAD] N° [CONSIGNAR NÚMERO DE DOCUMENTO DE IDENTIDAD], autorizo que durante la ejecución del contrato se me notifique al correo electrónico [INDICAR EL CORREO ELECTRÓNICO] lo siguiente:

✓ Notificación de la decisión de la Entidad respecto a la solicitud de ampliación de plazo.

[CONSIGNAR CIUDAD Y FECHA]

.....  
**Firma, Nombres y Apellidos del postor o  
Representante legal o común, según  
corresponda**

**Importante**

*La notificación de la decisión de la Entidad respecto a la solicitud de ampliación de plazo se efectúa por medios electrónicos de comunicación, siempre que se cuente con la autorización correspondiente y sea posible obtener un acuse de recibo a través del mecanismo utilizado.*