

# **BASES INTEGRADAS DE ADJUDICACIÓN SIMPLIFICADA PARA LA CONTRATACIÓN DE LA Ejecución DE OBRAS**

*Aprobado mediante Directiva N°001-2019-OSCE/CD*



**SUB DIRECCIÓN DE NORMATIVIDAD – DIRECCIÓN TÉCNICO NORMATIVA**  
**ORGANISMO SUPERVISOR DE LAS CONTRATACIONES DEL ESTADO - OSCE**

**SIMBOLOGÍA UTILIZADA:**

| N° | Símbolo   | Descripción  |
|----|---|--|
| 1  | [ABC] / [.....]   | La información solicitada dentro de los corchetes sombreados debe ser completada por la Entidad durante la elaboración de las bases.   |
| 2  | [ABC] / [.....]   | Es una indicación, o información que deberá ser completada por la Entidad con posterioridad al otorgamiento de la buena pro para el caso específico de la elaboración de la PROFORMA DEL CONTRATO; o por los proveedores, en el caso de los ANEXOS de la oferta. |
| 3  | <div>Importante</div> <ul style="list-style-type: none"> <li>• Abc</li> </ul>                 | Se refiere a consideraciones importantes a tener en cuenta por el órgano encargado de las contrataciones o comité de selección, según corresponda, y por los proveedores.  |
| 4  | <div>Advertencia</div> <ul style="list-style-type: none"> <li>• Abc</li> </ul>                | Se refiere a advertencias a tener en cuenta por el órgano encargado de las contrataciones o comité de selección, según corresponda, y por los proveedores.   |
| 5  | <div>Importante para la Entidad</div> <ul style="list-style-type: none"> <li>• Xyz</li> </ul> | Se refiere a consideraciones importantes a tener en cuenta por el órgano encargado de las contrataciones o comité de selección, según corresponda, y deben ser eliminadas una vez culminada la elaboración de las bases.   |

**CARACTERÍSTICAS DEL DOCUMENTO:**

Las bases estándar deben ser elaboradas en formato WORD, y deben tener las siguientes características:

| N° | Características  | Parámetros  |
|----|------------------|---|
| 1  | Márgenes         | Superior : 2.5 cm      Inferior: 2.5 cm<br>Izquierda: 2.5 cm      Derecha: 2.5 cm   |
| 2  | Fuente           | Arial   |
| 3  | Estilo de Fuente | Normal: Para el contenido en general<br>Cursiva: Para el encabezado y pie de página<br>Para las Consideraciones importantes (Ítem 3 del cuadro anterior)  |
| 4  | Color de Fuente  | Automático: Para el contenido en general<br>Azul : Para las Consideraciones importantes (Ítem 3 del cuadro anterior)  |
| 5  | Tamaño de Letra  | 16 : Para las dos primeras hojas de las Secciones General y Específica<br>11 : Para el nombre de los Capítulos.<br>10 : Para el cuerpo del documento en general<br>9 : Para el encabezado y pie de página<br>Para el contenido de los cuadros, pudiendo variar, según la necesidad<br>8 : Para las Notas al pie |
| 6  | Alineación       | Justificada: Para el contenido en general y notas al pie.<br>Centrada : Para la primera página, los títulos de las Secciones y nombres de los Capítulos)  |
| 7  | Interlineado     | Sencillo  |
| 8  | Espaciado        | Anterior : 0<br>Posterior : 0   |
| 9  | Subrayado        | Para los nombres de las Secciones y para resaltar o hacer hincapié en algún concepto  |

**INSTRUCCIONES DE USO:**

- Una vez registrada la información solicitada dentro de los corchetes sombreados en gris, el texto deberá quedar en letra tamaño 10, con estilo normal, sin formato de negrita y sin sombread.
- La nota **IMPORTANTE** no puede ser modificada ni eliminada en la Sección General. En el caso de la Sección Específica debe seguirse la instrucción que se indica en dicha nota.

Elaboradas en enero de 2019

Modificadas en marzo 2019, junio 2019, diciembre 2019, julio 2020, julio y diciembre de 2021, setiembre y octubre 2022



## **BASES INTEGRADAS DE ADJUDICACIÓN SIMPLIFICADA PARA LA CONTRATACIÓN DE LA EJECUCIÓN DE OBRAS<sup>1</sup>**

**ADJUDICACION SIMPLIFICADA N° 050-2024-CS-GRP-1**

**LICITACIÓN PÚBLICA N° 007-2024-CS-GRP-1**

**CONTRATACIÓN DE LA ELABORACIÓN DE EXPEDIENTE  
TÉCNICO Y EJECUCIÓN DE OBRA DEL PROYECTO:  
“MEJORAMIENTO DEL SERVICIO DE EDUCACIÓN  
SUPERIOR TECNOLÓGICA EN INSTITUTO SUPERIOR  
RODRIGO SALAZAR PALACIOS DISTRITO DE SANTA ANA  
DE TUSI DE LA PROVINCIA DE DANIEL ALCIDES CARRIÓN  
DEL DEPARTAMENTO DE PASCO”  
CUI: 2657535**

<sup>1</sup> Estas bases se utilizarán para la contratación de la ejecución de obras. Para tal efecto, se deberá tener en cuenta la siguiente definición:

**Obra:** Construcción, reconstrucción, rehabilitación, remodelación, mejoramiento, demolición, renovación, ampliación y habilitación de bienes inmuebles, tales como edificaciones, estructuras, excavaciones, perforaciones, carreteras, puentes, entre otros, que requieren dirección técnica, expediente técnico, mano de obra, materiales y/o equipos.

## DEBER DE COLABORACIÓN

La Entidad y todo proveedor que se someta a las presentes Bases, sea como participante, postor y/o contratista, deben conducir su actuación conforme a los principios previstos en la Ley de Contrataciones del Estado.

En este contexto, se encuentran obligados a prestar su colaboración al OSCE y a la Secretaría Técnica de la Comisión de Defensa de la Libre Competencia del INDECOPI, en todo momento según corresponda a sus competencias, a fin de comunicar presuntos casos de fraude, colusión y corrupción por parte de los funcionarios y servidores de la Entidad, así como los proveedores y demás actores que participan en el proceso de contratación.

De igual forma, deben poner en conocimiento del OSCE y a la Secretaría Técnica de la Comisión de Defensa de la Libre Competencia del INDECOPI los indicios de conductas anticompetitivas que se presenten durante el proceso de contratación, en los términos del Decreto Legislativo N° 1034, "Ley de Represión de Conductas Anticompetitivas", o norma que la sustituya, así como las demás normas de la materia.

La Entidad y todo proveedor que se someta a las presentes Bases, sea como participante, postor y/o contratista del proceso de contratación deben permitir al OSCE o a la Secretaría Técnica de la Comisión de Defensa de la Libre Competencia del INDECOPI el acceso a la información referida a las contrataciones del Estado que sea requerida, prestar testimonio o absolución de posiciones que se requieran, entre otras formas de colaboración.

## **SECCIÓN GENERAL**

### **DISPOSICIONES COMUNES DEL PROCEDIMIENTO DE SELECCIÓN**

(ESTA SECCIÓN NO DEBE SER MODIFICADA EN NINGÚN EXTREMO, BAJO SANCIÓN DE NULIDAD)

## CAPÍTULO I ETAPAS DEL PROCEDIMIENTO DE SELECCIÓN

### 1.1. REFERENCIAS

Cuando en el presente documento se mencione la palabra Ley, se entiende que se está haciendo referencia a la Ley N° 30225, Ley de Contrataciones del Estado, y cuando se mencione la palabra Reglamento, se entiende que se está haciendo referencia al Reglamento de la Ley de Contrataciones del Estado aprobado por Decreto Supremo N° 344-2018-EF.

Las referidas normas incluyen sus respectivas modificaciones, de ser el caso.

### 1.2. CONVOCATORIA

Se realiza a través de su publicación en el SEACE de conformidad con lo señalado en el artículo 54 del Reglamento, en la fecha señalada en el calendario del procedimiento de selección, debiendo adjuntar las bases.

### 1.3. REGISTRO DE PARTICIPANTES

El registro de participantes se realiza conforme al artículo 55 del Reglamento. En el caso de un consorcio, basta que se registre uno (1) de sus integrantes.

#### Importante

- *Para registrarse como participante en un procedimiento de selección convocado por las Entidades del Estado Peruano, es necesario que los proveedores cuenten con inscripción vigente y estar habilitados ante el Registro Nacional de Proveedores (RNP) que administra el Organismo Supervisor de las Contrataciones del Estado (OSCE). Para obtener mayor información, se puede ingresar a la siguiente dirección electrónica: [www.rnp.gob.pe](http://www.rnp.gob.pe).*
- *Los proveedores que deseen registrar su participación deben ingresar al SEACE utilizando su Certificado SEACE (usuario y contraseña). Asimismo, deben observar las instrucciones señaladas en el documento de orientación "Guía para el registro de participantes electrónico" publicado en <https://www2.seace.gob.pe/>.*
- *En caso los proveedores no cuenten con inscripción vigente en el RNP y/o se encuentren inhabilitados o suspendidos para ser participantes, postores y/o contratistas, el SEACE restringirá su registro, quedando a potestad de estos intentar nuevamente registrar su participación en el procedimiento de selección en cualquier otro momento, dentro del plazo establecido para dicha etapa, siempre que haya obtenido la vigencia de su inscripción o quedado sin efecto la sanción que le impuso el Tribunal de Contrataciones del Estado.*

### 1.4. FORMULACIÓN DE CONSULTAS Y OBSERVACIONES A LAS BASES

La formulación de consultas y observaciones a las bases se efectúa de conformidad con lo establecido en los numerales 72.1 y 72.2 del artículo 72 del Reglamento, así como el literal a) del artículo 89 del Reglamento.

#### Importante

*No pueden formularse consultas ni observaciones respecto del contenido de una ficha de homologación aprobada. Las consultas y observaciones que se formulen sobre el particular, se tienen como no presentadas.*

### 1.5. ABSOLUCIÓN DE CONSULTAS, OBSERVACIONES E INTEGRACIÓN DE BASES

La absolución de consultas, observaciones e integración de las bases se realizan conforme a las disposiciones previstas en el numeral 72.4 y el literal a) del artículo 89 del Reglamento.

#### Importante

- *No se absolverán consultas y observaciones a las bases que se presenten en forma física.*
- *Cuando exista divergencia entre lo indicado en el pliego de absolución de consultas y observaciones y la integración de bases, prevalece lo absuelto en el referido pliego; sin perjuicio, del deslinde de responsabilidades correspondiente.*

### 1.6. FORMA DE PRESENTACIÓN DE OFERTAS

Las ofertas se presentan conforme lo establecido en el artículo 59 y en el artículo 90 del Reglamento.

Las declaraciones juradas, formatos o formularios previstos en las bases que conforman la oferta deben estar debidamente firmados por el postor (firma manuscrita o digital, según la Ley N° 27269, Ley de Firmas y Certificados Digitales<sup>2</sup>). Los demás documentos deben ser visados por el postor. En el caso de persona jurídica, por su representante legal, apoderado o mandatario designado para dicho fin y, en el caso de persona natural, por este o su apoderado. No se acepta el pegado de la imagen de una firma o visto. Las ofertas se presentan foliadas.

#### Importante

- *Los formularios electrónicos que se encuentran en el SEACE y que los proveedores deben llenar para presentar sus ofertas, tienen carácter de declaración jurada.*
- *En caso la información contenida en los documentos escaneados que conforman la oferta no coincida con lo declarado a través del SEACE, prevalece la información declarada en los documentos escaneados.*
- *No se tomarán en cuenta las ofertas que se presenten en físico a la Entidad.*

### 1.7. PRESENTACIÓN Y APERTURA DE OFERTAS

El participante presentará su oferta de manera electrónica a través del SEACE, desde las 00:01 horas hasta las 23:59 horas del día establecido para el efecto en el cronograma del procedimiento; adjuntando el archivo digitalizado que contenga los documentos que conforman la oferta de acuerdo a lo requerido en las bases.

El participante debe verificar antes de su envío, bajo su responsabilidad, que el archivo pueda ser descargado y su contenido sea legible.

#### Importante

*Los integrantes de un consorcio no pueden presentar ofertas individuales ni conformar más de un consorcio en un procedimiento de selección, o en un determinado ítem cuando se trate de procedimientos de selección según relación de ítems.*

En la apertura electrónica de la oferta, el órgano encargado de las contrataciones o comité de selección, según corresponda, verifica la presentación de lo exigido en la sección específica de

<sup>2</sup> Para mayor información sobre la normativa de firmas y certificados digitales ingresar a: <https://www.indecopi.gob.pe/web/firmas-digitales/firmar-y-certificados-digitales>

las bases de conformidad con el numeral 73.2 del artículo 73 del Reglamento. De no cumplir con lo requerido, la oferta se considera no admitida.

Asimismo, el órgano encargado de las contrataciones o comité de selección, según corresponda, declara no admitidas las ofertas que se encuentran por debajo del noventa por ciento (90%) del valor referencial o que excedan en más del diez por ciento (10%) del valor referencial.

## 1.8. EVALUACIÓN DE LAS OFERTAS

La evaluación consiste en la aplicación de los factores de evaluación previstos en el Capítulo IV de la sección específica de las bases a las ofertas admitidas, con el objeto de determinar la oferta con el mejor puntaje y el orden de prelación de las ofertas.

Para determinar la oferta con el mejor puntaje, se toma en cuenta lo indicado en el numeral 74.2 del artículo 74 del Reglamento.

En el supuesto de que dos (2) o más ofertas empaten, la determinación del orden de prelación de las ofertas empatadas se efectúa siguiendo estrictamente el orden establecido en el numeral 91.1 del artículo 91 del Reglamento.

El desempate mediante sorteo se realiza de manera electrónica a través del SEACE.

### Importante

*En el caso de contratación de obras que se ejecuten fuera de la provincia de Lima y Callao, cuyo valor referencial no supere los novecientos mil Soles (S/ 900,000.00), a solicitud del postor se asigna una bonificación equivalente al diez por ciento (10%) sobre el puntaje total obtenido por los postores con domicilio en la provincia donde se ejecuta la obra, o en las provincias colindantes, sean o no pertenecientes al mismo departamento o región. El domicilio es el consignado en la constancia de inscripción ante el RNP<sup>3</sup>. Lo mismo aplica en el caso de procedimientos de selección por relación de ítems, cuando algún ítem no supera el monto señalado anteriormente.*

## 1.9. CALIFICACIÓN DE OFERTAS

Luego de culminada la evaluación, el órgano encargado de las contrataciones o comité de selección, según corresponda califica a los postores que obtuvieron el primer, segundo, tercer y cuarto lugar, según el orden de prelación, verificando que cumplan con los requisitos de calificación detallados en el numeral 3.2 del Capítulo III de la sección específica de las bases. La oferta del postor que no cumpla con los requisitos de calificación es descalificada.

Si alguno de los cuatro (4) postores no cumple con los requisitos de calificación, se aplica lo establecido en los numerales 75.2 y 75.3 del artículo 75 del Reglamento.

## 1.10. SUBSANACIÓN DE LAS OFERTAS

La subsanación de las ofertas se sujeta a lo establecido en el artículo 60 del Reglamento. La corrección aritmética a la que hace referencia el numeral 60.4 de dicho artículo procede para la ejecución de obras a suma alzada.

El plazo que se otorgue para la subsanación no puede ser inferior a un (1) día hábil.

La solicitud de subsanación se realiza de manera electrónica a través del SEACE y será remitida al correo electrónico consignado por el postor al momento de realizar su inscripción en el RNP, siendo su responsabilidad el permanente seguimiento de las notificaciones a dicho

<sup>3</sup> La constancia de inscripción electrónica se visualizará en el portal web del Registro Nacional de Proveedores: [www.mpp.gob.pe](http://www.mpp.gob.pe)



correo. La notificación de la solicitud se entiende efectuada el día de su envío al correo electrónico.

La presentación de las subsanaciones se realiza a través del SEACE. No se tomará en cuenta la subsanación que se presente en físico a la Entidad.

#### 1.11. RECHAZO DE LAS OFERTAS

Previo al otorgamiento de la buena pro, el comité de selección revisa las ofertas económicas que cumplen los requisitos de calificación, de conformidad con lo establecido para el rechazo de ofertas, previsto en el artículo 68 del Reglamento, de ser el caso.

De rechazarse alguna de las ofertas calificadas, el órgano encargado de las contrataciones o comité de selección, según corresponda, revisa el cumplimiento de los requisitos de calificación de los postores que siguen en el orden de prelación, en caso las hubiere.

#### 1.12. OTORGAMIENTO DE LA BUENA PRO

Definida la oferta ganadora, el órgano encargado de las contrataciones o comité de selección, según corresponda, otorga la buena pro, mediante su publicación en el SEACE, incluyendo el cuadro comparativo y las actas debidamente motivadas de los resultados de la admisión, no admisión, evaluación, calificación, descalificación, rechazo y el otorgamiento de la buena pro.

#### 1.13. CONSENTIMIENTO DE LA BUENA PRO

Cuando se hayan presentado dos (2) o más ofertas, el consentimiento de la buena pro se produce a los cinco (5) días hábiles siguientes de la notificación de su otorgamiento, sin que los postores hayan ejercido el derecho de interponer el recurso de apelación.

En caso que se haya presentado una sola oferta, el consentimiento de la buena pro se produce el mismo día de la notificación de su otorgamiento.

El consentimiento del otorgamiento de la buena pro se publica en el SEACE al día hábil siguiente de producido.

##### **Importante**

*Una vez consentido el otorgamiento de la buena pro, el órgano encargado de las contrataciones o el órgano de la Entidad al que se haya asignado tal función realiza la verificación de la oferta presentada por el postor ganador de la buena pro conforme lo establecido en el numeral 64.6 del artículo 64 del Reglamento.*

## CAPÍTULO II SOLUCIÓN DE CONTROVERSIAS DURANTE EL PROCEDIMIENTO DE SELECCIÓN

### 2.1. RECURSO DE APELACIÓN

A través del recurso de apelación se pueden impugnar los actos dictados durante el desarrollo del procedimiento de selección hasta antes del perfeccionamiento del contrato.

El recurso de apelación se presenta ante la Entidad convocante, y es conocido y resuelto por su Titular, cuando el valor referencial sea igual o menor a cincuenta (50) UIT. Cuando el valor referencial sea mayor a dicho monto, el recurso de apelación se presenta ante y es resuelto por el Tribunal de Contrataciones del Estado.

En los procedimientos de selección según relación de ítems, el valor referencial total del procedimiento determina ante quién se presenta el recurso de apelación.

Los actos que declaren la nulidad de oficio, la cancelación del procedimiento de selección y otros actos emitidos por el Titular de la Entidad que afecten la continuidad de este, se impugnan ante el Tribunal de Contrataciones del Estado.

#### Importante

- *Una vez otorgada la buena pro, el órgano encargado de las contrataciones o comité de selección, según corresponda, está en la obligación de permitir el acceso de los participantes y postores al expediente de contratación, salvo la información calificada como secreta, confidencial o reservada por la normativa de la materia, a más tardar dentro del día siguiente de haberse solicitado por escrito.*

*Luego de otorgada la buena pro no se da a conocer las ofertas cuyos requisitos de calificación no fueron analizados y revisados por el órgano encargado de las contrataciones o comité de selección, según corresponda.*

- *A efectos de recoger la información de su interés, los postores pueden valerse de distintos medios, tales como: (i) la lectura y/o toma de apuntes, (ii) la captura y almacenamiento de imágenes, e incluso (iii) pueden solicitar copia de la documentación obrante en el expediente, siendo que, en este último caso, la Entidad deberá entregar dicha documentación en el menor tiempo posible, previo pago por tal concepto.*
- *El recurso de apelación se presenta ante la Mesa de Partes del Tribunal o ante las oficinas desconcentradas del OSCE o en la Unidad de Trámite Documentario de la Entidad, según corresponda.*

### 2.2. PLAZOS DE INTERPOSICIÓN DEL RECURSO DE APELACIÓN

La apelación contra el otorgamiento de la buena pro o contra los actos dictados con anterioridad a ella se interpone dentro de los cinco (5) días hábiles siguientes de haberse notificado el otorgamiento de la buena pro.

La apelación contra los actos dictados con posterioridad al otorgamiento de la buena pro, contra la declaración de nulidad, cancelación y declaratoria de desierto del procedimiento, se interpone dentro de los cinco (5) días hábiles siguientes de haberse tomado conocimiento del acto que se desea impugnar.

## CAPÍTULO III DEL CONTRATO

### 3.1. PERFECCIONAMIENTO DEL CONTRATO

Los plazos y el procedimiento para perfeccionar el contrato se realiza conforme a lo indicado en el artículo 141 del Reglamento.

Para perfeccionar el contrato, el postor ganador de la buena pro debe presentar los documentos señalados en los artículos 139 y 175 del Reglamento, así como los previstos en la sección específica de las bases.

### 3.2. GARANTÍAS

Las garantías que deben otorgar los postores y/o contratistas, según corresponda, son las de fiel cumplimiento del contrato y por los adelantos.

#### 3.2.1. GARANTÍA DE FIEL CUMPLIMIENTO

Como requisito indispensable para perfeccionar el contrato, el postor ganador debe entregar a la Entidad la garantía de fiel cumplimiento del mismo por una suma equivalente al diez por ciento (10%) del monto del contrato original. Esta se mantiene vigente hasta el consentimiento de la liquidación final.

##### Importante

*En los contratos de ejecución de obras que celebren las Entidades con las micro y pequeñas empresas, estas últimas pueden otorgar como garantía de fiel cumplimiento el diez por ciento (10%) del monto del contrato original, porcentaje que es retenido por la Entidad durante la primera mitad del número total de pagos a realizarse, de forma prorrateada en cada pago, con cargo a ser devuelto a la finalización del mismo, conforme lo establece el artículo 149 del Reglamento, siempre que:*

- a) El procedimiento de selección original del cual derive el contrato a suscribirse sea una Adjudicación Simplificada.*
- b) El plazo de ejecución de la obra sea igual o mayor a sesenta (60) días calendario; y,*
- c) El pago a favor del contratista considere, al menos, dos (2) valorizaciones periódicas, en función del avance de obra.*

#### 3.2.2. GARANTÍA DE FIEL CUMPLIMIENTO POR PRESTACIONES ACCESORIAS

En las contrataciones que conlleven la ejecución de prestaciones accesorias, tales como mantenimiento, reparación o actividades afines, se otorga una garantía adicional por una suma equivalente al diez por ciento (10%) del monto del contrato de la prestación accesorio, la misma que debe ser renovada periódicamente hasta el cumplimiento total de las obligaciones garantizadas.

#### 3.2.3. GARANTÍA POR ADELANTO

En caso se haya previsto en la sección específica de las bases la entrega de adelantos, el contratista debe presentar una garantía emitida por idéntico monto conforme a lo estipulado en el artículo 153 del Reglamento.

### 3.3. REQUISITOS DE LAS GARANTÍAS

Las garantías que se presenten deben ser incondicionales, solidarias, irrevocables y de

realización automática en el país, al solo requerimiento de la Entidad. Asimismo, deben ser emitidas por empresas que se encuentren bajo la supervisión directa de la Superintendencia de Banca, Seguros y Administradoras Privadas de Fondos de Pensiones, y que cuenten con clasificación de riesgo B o superior. Asimismo, deben estar autorizadas para emitir garantías; o estar consideradas en la última lista de bancos extranjeros de primera categoría que periódicamente publica el Banco Central de Reserva del Perú.

#### **Importante**

*Corresponde a la Entidad verificar que las garantías presentadas por el postor ganador de la buena pro y/o contratista cumplan con los requisitos y condiciones necesarios para su aceptación y eventual ejecución; sin perjuicio de la determinación de las responsabilidades funcionales que correspondan.*

#### **Advertencia**

*Los funcionarios de las Entidades no deben aceptar garantías emitidas bajo condiciones distintas a las establecidas en el presente numeral, debiendo tener en cuenta lo siguiente:*

- 1. La clasificadora de riesgo que asigna la clasificación a la empresa que emite la garantía debe encontrarse listada en el portal web de la SBS (<http://www.sbs.gob.pe/sistema-financiero/clasificadoras-de-riesgo>).*
- 2. Se debe identificar en la página web de la clasificadora de riesgo respectiva, cuál es la clasificación vigente de la empresa que emite la garantía, considerando la vigencia a la fecha de emisión de la garantía.*
- 3. Para fines de lo establecido en el artículo 148 del Reglamento, la clasificación de riesgo B, incluye las clasificaciones B+ y B.*
- 4. Si la empresa que otorga la garantía cuenta con más de una clasificación de riesgo emitida por distintas empresas listadas en el portal web de la SBS, bastará que en una de ellas cumpla con la clasificación mínima establecida en el Reglamento.*

*En caso exista alguna duda sobre la clasificación de riesgo asignada a la empresa emisora de la garantía, se deberá consultar a la clasificadora de riesgos respectiva.*

*De otro lado, además de cumplir con el requisito referido a la clasificación de riesgo, a efectos de verificar si la empresa emisora se encuentra autorizada por la SBS para emitir garantías, debe revisarse el portal web de dicha Entidad (<http://www.sbs.gob.pe/sistema-financiero/relacion-de-empresas-que-se-encuentran-autorizadas-a-emitar-cartas-fianza>).*

*Los funcionarios competentes deben verificar la autenticidad de la garantía a través de los mecanismos establecidos (consulta web, teléfono u otros) por la empresa emisora.*

### **3.4. EJECUCIÓN DE GARANTÍAS**

La Entidad puede solicitar la ejecución de las garantías conforme a los supuestos contemplados en el artículo 155 del Reglamento.

### **3.5. ADELANTOS**

La Entidad puede establecer la entrega de adelantos directos y adelantos para materiales e insumos, y en el caso de contratos bajo la modalidad llave en mano, para equipamiento y mobiliario, de conformidad con el artículo 180 del Reglamento, siempre que ello haya sido previsto en la sección específica de las bases.

### **3.6. VALORIZACIONES**

Las valorizaciones son la cuantificación económica de un avance físico en la ejecución de la obra, realizada en un período determinado, tienen el carácter de pagos a cuenta y son elaboradas

el último día de cada período previsto en la sección específica de las bases, por el inspector o supervisor, según corresponda y el contratista.

En caso se haya suscrito contrato con un consorcio, el pago de las valorizaciones se realizará a quien se indique en el contrato de consorcio.

#### **Advertencia**

*En caso de retraso en los pagos a cuenta o pago final por parte de la Entidad, salvo que se deba a caso fortuito o fuerza mayor, esta reconoce al contratista los intereses legales correspondientes, de conformidad con el artículo 39 de la Ley y los artículos 1244, 1245 y 1246 del Código Civil, debiendo repetir contra los responsables de la demora injustificada.*

### **3.7. REAJUSTES**

Los reajustes se calculan conforme lo indicado en el numeral 38.3 del artículo 38 y el artículo 195 del Reglamento.

#### **Importante**

*Tanto la elaboración como la aplicación de las fórmulas polinómicas se sujetan a lo dispuesto en el Decreto Supremo N° 011-79-VC y sus modificatorias, ampliatorias y complementarias.*

### **3.8. PENALIDADES**

#### **3.8.1. PENALIDAD POR MORA EN LA EJECUCIÓN DE LA PRESTACIÓN**

En caso de retraso injustificado del contratista en la ejecución de las prestaciones objeto del contrato, la Entidad le aplica automáticamente una penalidad por mora por cada día de atraso, de conformidad con el artículo 162 del Reglamento.

#### **3.8.2. OTRAS PENALIDADES**

La Entidad puede establecer penalidades distintas a la mencionada en el numeral precedente, según lo previsto en el artículo 163 del Reglamento y lo indicado en la sección específica de las bases.

Estos dos tipos de penalidades se calculan en forma independiente y pueden alcanzar cada una un monto máximo equivalente al diez por ciento (10%) del monto del contrato vigente, o de ser el caso, del ítem que debió ejecutarse.

### **3.9. INCUMPLIMIENTO DEL CONTRATO**

Las causales para la resolución del contrato, serán aplicadas de conformidad con el artículo 36 de la Ley y 164 del Reglamento.

### **3.10. DISPOSICIONES FINALES**

Todos los demás aspectos del presente procedimiento no contemplados en las bases se regirán supletoriamente por la Ley y su Reglamento, así como por las disposiciones legales vigentes.

## **SECCIÓN ESPECÍFICA**

### **CONDICIONES ESPECIALES DEL PROCEDIMIENTO DE SELECCIÓN**

(EN ESTA SECCIÓN LA ENTIDAD DEBERÁ COMPLETAR LA INFORMACIÓN EXIGIDA, DE ACUERDO A LAS  
INSTRUCCIONES INDICADAS)

## CAPÍTULO I GENERALIDADES

### 1.1. ENTIDAD CONVOCANTE

Nombre : Gobierno Regional de Pasco – Sede Central  
RUC N° : 20489252270  
Domicilio legal : Calle 5 de octubre s/n Urb. San Juan (Edificio Estatal N° 01)  
Yanacancha – Provincia de Pasco – Región Pasco  
Teléfono: : 063-597060  
Correo electrónico: : uproprocesos@gmail.com

### 1.2. OBJETO DE LA CONVOCATORIA

El presente procedimiento de selección tiene por objeto la **CONTRATACIÓN DE LA ELABORACIÓN DE EXPEDIENTE TÉCNICO Y EJECUCIÓN DE OBRA DEL PROYECTO: “MEJORAMIENTO DEL SERVICIO DE EDUCACIÓN SUPERIOR TECNOLÓGICA EN INSTITUTO SUPERIOR RODRIGO SALAZAR PALACIOS DISTRITO DE SANTA ANA DE TUSI DE LA PROVINCIA DE DANIEL ALCIDES CARRIÓN DEL DEPARTAMENTO DE PASCO” CUI: 2657535**

### 1.3. VALOR REFERENCIAL<sup>4</sup>

El valor referencial asciende a **S/ 12,027,206.90 (doce millones veintisiete mil doscientos seis con 90/100 soles)**, incluidos los impuestos de Ley y cualquier otro concepto que incida en el costo total de la elaboración del expediente técnico y de la ejecución de la obra. El valor referencial ha sido calculado al mes de abril.

| DESCRIPCIÓN                        | MONTO                   |
|------------------------------------|-------------------------|
| Elaboración del Expediente Técnico | S/ 219,000.00           |
| Ejecución de la Obra               | S/ 11,808,206.90        |
| <b>TOTAL DEL VALOR REFERENCIAL</b> | <b>S/ 12,027,206.90</b> |

| Valor Referencial<br>(VR)   | Límites <sup>5</sup>   |  |
|---|--|--|
|   | Inferior   | Superior   |
| S/ 14,491,721.72 (Catorce millones cuatrocientos noventa y un mil setecientos veintiuno con 72/100 soles) | 13,042,549.55 (Trece millones cuarenta y dos mil quinientos cuarenta y nueve con 55/100 soles) | 15,940,893.89 (Quince millones novecientos cuarenta mil ochocientos noventa y tres con 89/100 soles) |

<sup>4</sup> El monto del valor referencial indicado en esta sección de las bases no debe diferir del monto del valor referencial consignado en la ficha del procedimiento en el SEACE. No obstante, de existir contradicción entre estos montos, primará el monto del valor referencial indicado en las bases aprobadas.

<sup>5</sup> De acuerdo a lo señalado en el artículo 48 del Reglamento, estos límites se calculan considerando dos (2) decimales. Para ello, si el límite inferior tiene más de dos (2) decimales, se aumenta en un dígito el valor del segundo decimal; en el caso del límite superior, se considera el valor del segundo decimal sin efectuar el redondeo.

| Valor Referencial (VR)  | Límite Inferior  |  | Límite Superior  |   |
|---|--|--|--|---|
|   | Con IGV  | Sin IGV  | Con IGV  | Sin IGV   |
| S/ 14,491,721.72<br>(Catorce millones cuatrocientos noventa y un mil setecientos veintiunos con 72/100 soles) | S/ 13,042,549.55<br>(Trece millones cuarenta y dos mil quinientos cuarenta y nueve con 55/100 soles) | S/ 11,053,008.09<br>(Once millones cincuenta y tres mil ocho con 09/100) | S/ 15,940,893.89<br>(Quince millones novecientos cuarenta mil ochocientos noventa y tres con 89/100 soles) | S/ 13,509,232.11<br>(Trece millones quinientos nueve mil doscientos treinta y dos con 11/100 soles) |

#### Importante

- El precio de las ofertas no puede exceder los límites del valor referencial de conformidad con el numeral 28.2 del artículo 28 de la Ley.

#### 1.4. EXPEDIENTE DE CONTRATACIÓN

Documento y fecha de aprobación del expediente de contratación : FORMATO 2 DE FECHA 19 DE DICIEMBRE DE 2024

#### 1.5. FUENTE DE FINANCIAMIENTO

RECURSOS DETERMINADOS

#### Importante

La fuente de financiamiento debe corresponder a aquella prevista en la Ley de Equilibrio Financiero del Presupuesto del Sector Público del año fiscal en el cual se convoca el procedimiento de selección.

#### 1.6. SISTEMA DE CONTRATACIÓN

El presente procedimiento se rige por el sistema de SUMA ALZADA de acuerdo con lo establecido en el expediente de contratación respectivo.

| COMPONENTE                        | SISTEMA DE CONTRATACIÓN |
|-----------------------------------|-------------------------|
| Elaboración de Expediente Técnico | A suma alzada           |
| Ejecución de Obra                 | A suma alzada           |

#### 1.7. MODALIDAD DE EJECUCIÓN

LLAVE EN MANO

#### 1.8. ALCANCES DEL REQUERIMIENTO

El alcance de la ejecución de la obra está definido en el Capítulo III de la presente sección de las bases.

#### 1.9. PLAZO DE EJECUCIÓN DE LA OBRA

El plazo de ejecución de la obra materia de la presente convocatoria, es de trescientos (300) días calendario, en concordancia con lo establecido en el expediente de contratación y en el expediente técnico de obra.



| ITEM | COMPONENTE                        | PLAZO                |
|------|-----------------------------------|----------------------|
| 01   | ELABORACIÓN DE EXPEDIENTE TÉCNICO | 60 días calendarios  |
| 02   | EJECUCIÓN DE OBRA                 | 240 días calendarios |

#### 1.10. COSTO DE REPRODUCCIÓN Y ENTREGA DE BASES Y DEL EXPEDIENTE TÉCNICO DE LA OBRA

Los participantes registrados tienen el derecho a recabar las bases y el expediente técnico de la obra en versión impresa o digital, según su elección, para cuyo efecto deben:

- Pagar en : Caja de la Entidad
- Recoger en : Recabar un ejemplar de las Bases en la unidad de Procesos, asimismo recabar una copia del expediente técnico en la Sub Gerencia de Estudios.
- Costo de bases : Impresa: S/ 7.00 (Siete con 00/100 Soles)

Las bases y el expediente técnico se entregan inmediatamente después de realizado el pago correspondiente. Excepcionalmente, el expediente técnico en versión impresa puede ser entregado dentro del plazo máximo de un (1) día hábil de efectuado el pago.

##### Importante

- La Entidad debe entregar una constancia o formulario de cargos en donde consta que el participante recibió el expediente técnico completo. Dicha constancia o formulario debe incluir un índice del contenido del expediente técnico y número de folios correspondientes.*
- El costo de entrega del ejemplar de las bases y del expediente técnico, no puede exceder el costo de su reproducción.*

##### Advertencia

*Las Entidades deben cautelar bajo responsabilidad que la versión impresa y digital del expediente técnico correspondan a la versión original del expediente técnico aprobado.*

#### 1.11. ACCESO VIRTUAL AL EXPEDIENTE TÉCNICO DE LA OBRA

El expediente técnico de la obra en versión digital se encuentra publicado en el SEACE, obligatoriamente, desde la fecha de la convocatoria del presente procedimiento de selección.

#### 1.12. BASE LEGAL

- Ley N° 31953, Ley de Presupuesto del Sector Público para el Año Fiscal 2024.
- Ley N° 31954, Ley de Equilibrio Financiero del Presupuesto del Sector Público del año fiscal 2024.
- Ley N° 31955, Ley de Endeudamiento del Sector Público para el año fiscal 2024
- Texto Único Ordenado de la Ley N° 30225, Ley de Contrataciones del Estado.
- Ley N° 27806, Ley de Transparencia y Acceso a la Información Pública.
- Texto Único Ordenado de la Ley N° 30225, Ley de Contrataciones del Estado, aprobado mediante Decreto Supremo N° 082-2019-EF.
- Reglamento de la Ley de Contrataciones del Estado, aprobado mediante Decreto Supremo N° 344-2018-EF y sus modificatorias.
- Reglamento Nacional de Edificaciones.
- Norma sobre consideraciones de mitigación de Impacto Ambiental.
- Reglamento del Sistema Nacional de Defensa Civil.
- Código Civil.

- R.N.E (Reglamento Nacional de Edificaciones) y sus modificaciones.
  - Normas Técnicas del Ministerio de Educación.
  - Norma Técnica "Criterios de diseño para locales educativos de primaria y secundaria R.VM N°208-2019 MINEDU.
  - Norma Técnica de infraestructura educativa NTIE 001-2017 "Criterios generales de diseño MINEDU.
  - Norma A.120 Para personas con Discapacidad.
  - Manual para la ejecución de los proyectos de inversión pública.
  - REGLAMENTO NACIONAL DE EDIFICACIONES – NORMAS A.040, A. 010
  - REGLAMENTO NACIONAL DE EDIFICACIONES – EM 020
  - Resolución Ministerial 175-2008 /MEM-DM, Modifican Código Nacional de electricidad.
  - Ley N° 28278, Ley de Radio y Televisión
  - Código Nacional de Electricidad Utilización y su modificatoria mediante resolución ministerial N° 175-2008 MEM/DM.
  - Norma Técnica EM.010 Instalaciones Eléctricas Interiores del Reglamento Nacional de Edificaciones.
  - CNE Suministro 2011.
  - NTP 370.252 – 2014 CONDUCTORES ELÉCTRICOS.
  - NORMA TÉCNICA CONFORT SEGURIDAD Y ESPECIALIDADES 2006.
  - Norma(s) nacionales de Fabricación NTP 370.252, CEI 20-14; NTP-IEC 60228.
  - Decreto Supremo N° 013-2016-PRODUCE.
  - NTP 370.266-3-31, Cables eléctricos de baja tensión. Cables de tensión nominal inferior o igual a 450/750 V (UO/U).
  - NTP 370.264-8 conductores eléctricos, NTP 370.264-7 conductores eléctricos.
  - Normas sobre Consideraciones de Mitigación de Riesgos ante Cualquier Desastre en Términos de Organización, Función y Estructura.
  - Reglamento de Inspecciones Técnicas de Seguridad en Defensa Civil, Vigente.
  - DS N° 002-2014-VIVIENDA. AMARZO 2014.
  - Anexo CME 12, Aprobado con RD N° 005-2015-EF/63.01
  - Ley N° 28611 Ley General del Ambiente
  - Ley N° 29783 Ley de seguridad y salud en el trabajo
  - Ley N° 27050 Ley General de la Persona con Discapacidad
  - Ley de Concesiones Eléctricas y su reglamento
  - Ley N° 29090 Ley de regulación de habilitaciones urbanas y de edificaciones
  - Ley N° 27446 Sistema Nacional de Evaluación del Impacto Ambiental
  - DS N° 015-2012-pVIVIENDA
  - Normas ANSI-J-STD-607-A, Requisitos para telecomunicaciones de puesta a tierra
  - Código Civil
- Ley N° 272922 Ley del Instituto Geográfico Nacional

Las referidas normas incluyen sus respectivas modificaciones, de ser el caso.

## CAPÍTULO II DEL PROCEDIMIENTO DE SELECCIÓN

### 2.1. CALENDARIO DEL PROCEDIMIENTO DE SELECCIÓN

Según el cronograma de la ficha de selección de la convocatoria publicada en el SEACE.

#### Importante

*De conformidad con la vigesimosegunda Disposición Complementaria Final del Reglamento, en caso la Entidad (Ministerios y sus organismos públicos, programas o proyectos adscritos) haya difundido el requerimiento a través del SEACE siguiendo el procedimiento establecido en dicha disposición, no procede formular consultas u observaciones al requerimiento.*

### 2.2. CONTENIDO DE LAS OFERTAS

La oferta contendrá, además de un índice de documentos<sup>6</sup>, la siguiente documentación:

#### 2.2.1. Documentación de presentación obligatoria

##### 2.2.1.1. Documentos para la admisión de la oferta

- Declaración jurada de datos del postor. (**Anexo N° 1**)
- Documento que acredite la representación de quien suscribe la oferta.

En caso de persona jurídica, copia del certificado de vigencia de poder del representante legal, apoderado o mandatario designado para tal efecto.

En caso de persona natural, copia del documento nacional de identidad o documento análogo, o del certificado de vigencia de poder otorgado por persona natural, del apoderado o mandatario, según corresponda.

En el caso de consorcios, este documento debe ser presentado por cada uno de los integrantes del consorcio que suscriba la promesa de consorcio, según corresponda.

#### Advertencia

*De acuerdo con el artículo 4 del Decreto Legislativo N° 1246, las Entidades están prohibidas de exigir a los administrados o usuarios la información que puedan obtener directamente mediante la interoperabilidad a que se refieren los artículos 2 y 3 de dicho Decreto Legislativo. En esa medida, si la Entidad es usuaria de la Plataforma de Interoperabilidad del Estado – PIDE<sup>7</sup> y siempre que el servicio web se encuentre activo en el Catálogo de Servicios de dicha plataforma, no corresponderá exigir el certificado de vigencia de poder y/o documento nacional de identidad.*

- Declaración jurada de acuerdo con el literal b) del artículo 52 del Reglamento. (**Anexo N° 2**)
- Declaración jurada de cumplimiento de los Declaración Jurada De Cumplimiento De Los Términos De Referencia, Requerimientos Técnicos Mínimos Y Demas Condiciones, según el numeral 3.1 del Capítulo III de la presente sección. (**Anexo**

<sup>6</sup> La omisión del índice no determina la no admisión de la oferta.

<sup>7</sup> Para mayor información de las Entidades usuarias y del Catálogo de Servicios de la Plataforma de Interoperabilidad del Estado – PIDE ingresar al siguiente enlace <https://www.gobiernodigital.gob.pe/interoperabilidad/>

**N° 3)**

- e) Declaración jurada de plazo de elaboración de expediente técnico de obra y la ejecución de la obra. **(Anexo N° 4)**
- f) Promesa de consorcio con firmas legalizadas, de ser el caso, en la que se consigne los integrantes, el representante común, el domicilio común y las obligaciones a las que se compromete cada uno de los integrantes del consorcio, así como el porcentaje equivalente a dichas obligaciones. **(Anexo N° 5)**
- g) El precio de la oferta en SOLES y:
  - ✓ El desagregado de partidas, cuando el procedimiento se haya convocado a suma alzada.
  - ✓ Los precios unitarios, considerando las partidas según lo previsto en el último párrafo del literal b) del artículo 35 del Reglamento.

Asimismo, la oferta incluye el monto de la prestación accesorio, cuando corresponda. **(Anexo N° 6)**

El precio total de la oferta y los subtotales que lo componen deben ser expresados con dos (2) decimales. Los precios unitarios pueden ser expresados con más de dos (2) decimales.

**Importante**

- *El órgano encargado de las contrataciones o comité de selección, según corresponda, no puede incorporar documentos adicionales para la admisión de la oferta a los establecidos en este acápite.*
- *El análisis de precios unitarios y el detalle de los gastos generales fijos y variables de la oferta se presentan para el perfeccionamiento del contrato.*
- *El órgano encargado de las contrataciones o comité de selección, según corresponda, declara no admitidas las ofertas que no se encuentren dentro de los límites del valor referencial previstos en el numeral 28.2 del artículo 28 de la Ley. Asimismo, verifica la presentación de los documentos requeridos. De no cumplir con lo requerido, la oferta se considera no admitida.*

**2.2.1.2. Documentos para acreditar los requisitos de calificación**

Incorporar en la oferta los documentos que acreditan los “**Requisitos de Calificación**” que se detallan en el numeral 3.2 del Capítulo III de la presente sección de las bases.

**2.2.2. Documentación de presentación facultativa:**

- a) En el caso de microempresas y pequeñas empresas integradas por personas con discapacidad, o en el caso de consorcios conformados en su totalidad por estas empresas, deben presentar la constancia o certificado con el cual acredite su inscripción en el Registro de Empresas Promocionales para Personas con Discapacidad<sup>8</sup>.
- b) Solicitud de bonificación del cinco por ciento (5%) por tener la condición de micro y pequeña empresa **(Anexo N°11)**.
- c) *Incorporar en la oferta los documentos que acreditan los “Factores de Evaluación” establecidos en el Capítulo IV de la presente sección de las bases, a efectos de obtener el puntaje previsto en dicho Capítulo para cada factor.*

<sup>8</sup> Dicho documento se tendrá en consideración en caso de empate, conforme a lo previsto en el artículo 91 del Reglamento.

**Advertencia**

*El órgano encargado de las contrataciones o comité de selección, según corresponda, no podrá exigir al postor la presentación de documentos que no hayan sido indicados en los acápites “Documentos para la admisión de la oferta”, “Requisitos de calificación” y “Factores de evaluación”.*

### 2.3. REQUISITOS PARA PERFECCIONAR EL CONTRATO

El postor ganador de la buena pro debe presentar los siguientes documentos para perfeccionar el contrato:

- a) Garantía de fiel cumplimiento del contrato.
- b) Garantía de fiel cumplimiento por prestaciones accesorias, de ser el caso.
- c) Solicitud para la constitución del fideicomiso, en el marco de lo establecido en el literal a) del numeral 184.9 del artículo 184 del Reglamento, de ser el caso<sup>9</sup>.
- d) Contrato de consorcio con firmas legalizadas ante Notario de cada uno de los integrantes, de ser el caso.
- e) Código de cuenta interbancaria (CCI) o, en el caso de proveedores no domiciliados, el número de su cuenta bancaria y la entidad bancaria en el exterior.
- f) Copia de la vigencia del poder del representante legal de la empresa que acredite que cuenta con facultades para perfeccionar el contrato, cuando corresponda.
- g) Copia de DNI del postor en caso de persona natural, o de su representante legal en caso de persona jurídica.

**Advertencia**

*De acuerdo con el artículo 4 del Decreto Legislativo N° 1246, las Entidades están prohibidas de exigir a los administrados o usuarios la información que puedan obtener directamente mediante la interoperabilidad a que se refieren los artículos 2 y 3 de dicho Decreto Legislativo. En esa medida, si la Entidad es usuaria de la Plataforma de Interoperabilidad del Estado – PIDE<sup>10</sup> y siempre que el servicio web se encuentre activo en el Catálogo de Servicios de dicha plataforma, no corresponderá exigir los documentos previstos en los literales e) y f).*

- h) Domicilio para efectos de la notificación durante la ejecución del contrato.
- i) Autorización de notificación de la decisión de la Entidad sobre la solicitud de ampliación de plazo mediante medios electrónicos de comunicación <sup>11</sup>. **(Anexo N°12)**
- j) Constancia de capacidad libre de contratación expedida por el RNP<sup>12</sup>.
- k) Programa de Ejecución de Obra (CPM) el cual presenta la ruta crítica y el calendario de avance de obra valorizado.
- l) Calendario de adquisición de materiales e insumos necesarios para la ejecución de obra, en concordancia con el calendario de avance de obra valorizado. Este calendario se actualiza con cada ampliación de plazo otorgada, en concordancia con el calendario de avance de obra valorizado vigente.
- m) Calendario de utilización de equipo, en caso la naturaleza de la contratación lo requiera.
- n) Memoria en la que se señalen las consideraciones que se han tomado en cuenta para la elaboración de los documentos indicados en los literales k), l) y m).
- o) Análisis de precios unitarios de las partidas y detalle de los gastos generales fijos y variables de la oferta, en caso de obras sujetas a precios unitarios<sup>13</sup>.

<sup>9</sup> Cuando la Entidad no haya incorporado en las bases la obligación de constituir un fideicomiso para la administración de los adelantos destinados a la ejecución de obra, el postor adjudicado puede presentar la solicitud para la constitución del fideicomiso.

<sup>10</sup> Para mayor información de las Entidades usuarias y del Catálogo de Servicios de la Plataforma de Interoperabilidad del Estado – PIDE ingresar al siguiente enlace <https://www.gobiernodigital.gob.pe/interoperabilidad/>

<sup>11</sup> En tanto se implemente la funcionalidad en el SEACE, de conformidad con la Primera Disposición Complementaria Transitoria del Decreto Supremo N° 234-2022-EF.

<sup>12</sup> Este requisito no aplica para procedimientos de contratación directa por la causal de carácter de secreto, secreto militar o por razones de orden interno.

<sup>13</sup> La Entidad puede requerir este documento en caso de obras a suma alzada.

- p) Desagregado por partidas que dio origen a la oferta, en caso de obras a suma alzada.
- q) Copia de documentos que sustenten la propiedad, la posesión, el compromiso de compra venta o alquiler u otro documento que acredite la disponibilidad del requisito de calificación equipamiento estratégico. En el caso que el postor ganador sea un consorcio los documentos de acreditación de este requisito pueden estar a nombre del consorcio o de uno de sus integrantes.
- r) Copia de los diplomas que acrediten la formación académica requerida del plantel profesional clave, en caso que el grado o título profesional requerido no se encuentre publicado en el Registro Nacional de Grados Académicos y Títulos Profesionales a cargo de la de la Superintendencia Nacional de Educación Superior Universitaria – SUNEDU<sup>14</sup>.
- s) Copia de (i) contratos y su respectiva conformidad o (ii) constancias o (iii) certificados o (iv) cualquier otra documentación que, de manera fehaciente demuestre la experiencia del personal que conforma el plantel profesional clave.

#### Importante

- *La Entidad debe aceptar las diferentes denominaciones utilizadas para acreditar la carrera profesional requerida, aun cuando no coincida literalmente con aquella prevista en los requisitos de calificación (por ejemplo Ingeniería Ambiental, Ingeniería en Gestión Ambiental, Ingeniería y Gestión Ambiental u otras denominaciones).*
- *Los documentos que acreditan la experiencia del personal deben incluir como mínimo los nombres y apellidos del profesional, el cargo desempeñado, el plazo de la prestación indicando el día, mes y año de inicio y culminación, el nombre de la Entidad u organización que emite el documento, la fecha de emisión y nombres y apellidos de quien suscribe el documento.*

*En caso estos documentos establezcan el plazo de la experiencia adquirida por el profesional en meses sin especificar los días la Entidad debe considerar el mes completo.*

*De presentarse experiencia ejecutada paralelamente (traslape), para el cómputo del tiempo de dicha experiencia sólo se considerará una vez el periodo traslapado. No obstante, de presentarse periodos traslapados en el residente de obra, no se considera ninguna de las experiencias acreditadas, salvo la ejecución de obras por paquete.*

*Se considerará aquella experiencia que no tenga una antigüedad mayor a veinticinco (25) años anteriores a la fecha de la presentación de ofertas.*

*Asimismo, la Entidad debe valorar de manera integral los documentos presentados para acreditar dicha experiencia. En tal sentido, aun cuando en los documentos presentados la denominación del cargo o puesto no coincida literalmente con aquella prevista en los requisitos de calificación, se deberá validar la experiencia si las actividades que realizó el profesional corresponden con la función propia del cargo o puesto requerido.*

- *Cuando el postor ganador de la buena pro presenta como plantel profesional clave a profesionales que se encuentren prestando servicios como residente o supervisor en obras contratadas por la Entidad que no cuentan con recepción, procede otorgar plazo adicional para subsanar, conforme lo previsto en el literal a) del artículo 141 del Reglamento.*
- *En caso que el postor ganador de la buena pro sea un consorcio, las garantías que presente este para el perfeccionamiento del contrato, así como durante la ejecución contractual, de ser el caso, además de cumplir con las condiciones establecidas en el artículo 33 de la Ley y en el artículo 148 del Reglamento, deben consignar expresamente el nombre completo o la denominación o razón social de los integrantes del consorcio, en calidad de garantizados, de lo contrario no podrán ser aceptadas por las Entidades. No se cumple el requisito antes indicado si se consigna únicamente la denominación del consorcio, conforme lo dispuesto en la Directiva “Participación de Proveedores en Consorcio en las Contrataciones del Estado”.*
- *En los contratos de ejecución de obras que celebren las Entidades con las micro y pequeñas empresas, estas últimas pueden otorgar como garantía de fiel cumplimiento el diez por ciento (10%) del monto del contrato, porcentaje que es retenido por la Entidad durante la primera mitad del número total de pagos a realizarse, de forma prorrateada en cada pago, con cargo*

<sup>14</sup> <https://enlinea.sunedu.gob.pe/>



a ser devuelto a la finalización del mismo, conforme lo establece el numeral 149.4 del artículo 149 del Reglamento y numeral 151.3 del artículo 151 del Reglamento, siempre que:

- a) El procedimiento de selección original del cual derive el contrato a suscribirse sea una Adjudicación Simplificada.
- b) El plazo de ejecución de la obra sea igual o mayor a sesenta (60) días calendario; y,
- c) El pago a favor del contratista considere, al menos, dos (2) valorizaciones periódicas, en función del avance de obra.

Para dicho efecto los postores deben encontrarse registrados en el REMYPE, consignando en la Declaración Jurada de Datos del Postor (Anexo N° 1) o en la solicitud de retención de la garantía durante el perfeccionamiento del contrato, que tienen la condición de MYPE, lo cual será verificado por la Entidad en el link <http://www2.trabajo.gob.pe/servicios-en-linea-2-2> opción consulta de empresas acreditadas en el REMYPE.

#### Importante

- Corresponde a la Entidad verificar que las garantías presentadas por el postor ganador de la buena pro cumplan con los requisitos y condiciones necesarios para su aceptación y eventual ejecución; sin perjuicio de la determinación de las responsabilidades funcionales que correspondan.
- De conformidad con el Reglamento Consular del Perú aprobado mediante Decreto Supremo N° 076-2005-RE para que los documentos públicos y privados extendidos en el exterior tengan validez en el Perú, deben estar legalizados por los funcionarios consulares peruanos y refrendados por el Ministerio de Relaciones Exteriores del Perú, salvo que se trate de documentos públicos emitidos en países que formen parte del Convenio de la Apostilla, en cuyo caso bastará con que estos cuenten con la Apostilla de la Haya<sup>15</sup>.
- La Entidad no puede exigir documentación o información adicional a la consignada en el presente numeral para el perfeccionamiento del contrato.

## 2.4. PERFECCIONAMIENTO DEL CONTRATO

El contrato se perfecciona con la suscripción del documento que lo contiene. Para dicho efecto el postor ganador de la buena pro, dentro del plazo previsto en el artículo 141 del Reglamento, debe presentar la documentación requerida en sito en Calle 5 de octubre s/n Urb. San Juan (Edificio Estatal N° 01) Yanacancha – Provincia de Pasco – Región Pasco.

#### Importante

En el caso de contratación de obras por paquete, se debe suscribir un contrato por cada obra incluida en el paquete.

## 2.5. ADELANTOS<sup>16</sup>

De acuerdo a los señalado el DS N°344-2018 EF y sus modificatorias

- **ADELANTO DIRECTO PARA LA ELABORACIÓN DEL EXPEDIENTE TÉCNICO**

La entidad no otorgará adelanto directo para la elaboración del expediente técnico.

- **ADELANTO DIRECTO PARA LA EJECUCIÓN DE LA OBRA**

La entidad otorgará un (01) adelanto directo por el diez por ciento (10%) del monto del contrato

<sup>15</sup> Según lo previsto en la Opinión N° 009-2016/DTN.

<sup>16</sup> Si la Entidad ha previsto la entrega de adelantos, debe prever el procedimiento para su entrega, conforme a lo previsto en los artículos 181 y 182 del Reglamento.

*original correspondiente al componente de ejecución de obra.*

- **ADELANTO DE MATERIALES E INSUMOS PARA LA EJECUCIÓN DE LA OBRA**

*La entidad otorgará adelanto de materiales e insumos por el veinte por ciento (20%) del monto del contrato original correspondiente al componente de ejecución de obra, conforme al calendario de adquisición de materiales e insumos presentado por el contratista.*

- **FIDEICOMISO DE ADELANTO DE OBRA**

*Para la administración de los adelantos destinados a la ejecución de la obra, se constituirá un fideicomiso conforme a lo establecido en los artículos 184 y 185 del Reglamento. El procedimiento para la solicitud y entrega de los adelantos se rige por lo dispuesto en dichos artículos.*

## 2.6. VALORIZACIONES

El periodo de valorización será MENSUAL

### Importante

- *Cuando el periodo de valorización establecido por la Entidad sea el mensual, el plazo del pago de la valorización se regirá por lo dispuesto en el numeral 194.7 del artículo 194 del Reglamento. En cambio, si la Entidad prevé un periodo de valorización distinto al mensual, se debe establecer los plazos y procedimiento aplicables para la valorización, teniendo en consideración lo dispuesto en el numeral 194.6 del referido artículo, así como el plazo para el pago de las valorizaciones.*
- *Las valorizaciones de obra se presentan a través del módulo de ejecución contractual del SEACE. Dicha obligación aplica a los contratos de obra que deriven de procedimientos de selección para la ejecución de obras, convocados a partir de la entrada en vigencia de la Directiva N° 001-2022-OSCE/CD "Gestión de las valorizaciones de obra a través del SEACE"<sup>17</sup>. Mediante comunicado el OSCE publica y difunde la relación de Entidades obligadas a usar la sección de valorizaciones electrónicas como medio para la gestión de las valorizaciones de obra. El primer listado de entidades obligadas se encuentra publicado en el siguiente enlace:*

*<https://www.gob.pe/institucion/osce/noticias/575017-comunicado-n-001-2022-osce>.*

## 2.7. PLAZO PARA EL PAGO DEL SALDO DE LA LIQUIDACIÓN DEL CONTRATO DE OBRA

La Entidad o el contratista, según corresponda, deben efectuar el pago del monto correspondiente al saldo de la liquidación del contrato de obra, en el plazo de 30 días calendario, computados desde el día siguiente del consentimiento de la liquidación. Para tal efecto, la parte que solicita el pago debe presentar el comprobante de pago respectivo.

<sup>17</sup> Aprobada mediante Resolución N° 002-2022-OSCE-PRE y modificada mediante Resolución N° 042-2022-OSCE/PRE, publicadas en el Diario Oficial El Peruano el 10 de enero de 2022 y 5 de marzo de 2022, respectivamente.



### CAPÍTULO III REQUERIMIENTO

#### Importante

*Es responsabilidad de la Entidad cautelar la adecuada formulación del expediente técnico, debiendo asegurar la calidad técnica y reducir la necesidad de su reformulación por errores o deficiencias técnicas que repercutan en el proceso de contratación y en la ejecución de la obra.*

#### 3.1. EXPEDIENTE TÉCNICO E INFORMACIÓN COMPLEMENTARIA DEL EXPEDIENTE TÉCNICO

## GOBIERNO REGIONAL DE PASCO

### TÉRMINOS DE REFERENCIA

**PARA LA ELABORACIÓN DE EXPEDIENTE TÉCNICO Y EJECUCIÓN DE OBRA  
DEL PROYECTO: “MEJORAMIENTO DEL SERVICIO DE EDUCACIÓN  
SUPERIOR TECNOLÓGICA EN INSTITUTO SUPERIOR RODRIGO SALAZAR  
PALACIOS DISTRITO DE SANTA ANA DE TUSI DE LA PROVINCIA DE DANIEL  
ALCIDES CARRIÓN DEL DEPARTAMENTO DE PASCO”  
CUI: 2657535**

## 1. GENERALIDADES DE LOS TÉRMINOS DE REFERENCIA

### 1.1. DENOMINACIÓN DE LA CONTRATACIÓN

Elaboración de expediente técnico y ejecución de obra del proyecto: “MEJORAMIENTO DEL SERVICIO DE EDUCACIÓN SUPERIOR TECNOLÓGICA EN INSTITUTO SUPERIOR RODRIGO SALAZAR PALACIOS DISTRITO DE SANTA ANA DE TUSI DE LA PROVINCIA DE DANIEL ALCIDES CARRIÓN DEL DEPARTAMENTO DE PASCO” CON CÓDIGO ÚNICO 2657535.

### 1.2. ÁREA USUARIA

Gerencia de Infraestructura  
Subgerencia de Estudios y Subgerencia de Supervisión de Obras del Gobierno Regional de Pasco

### 1.3. FINALIDAD PÚBLICA

La finalidad de la elaboración del Expediente Técnico es continuar con las fases de un proyecto dentro del Sistema Nacional de Programación Multianual y Gestión de Inversiones - SNPMGI, pasando de la fase de pre inversión a la fase de inversión, a través de la Unidad Ejecutora, de acuerdo a la información registrada en el Banco de Proyectos.

Con la elaboración de este estudio y programación de inversión para ejecución de obra, se está cumpliendo con los objetivos estratégicos y objetivos específicos propuestos en el plan de desarrollo del gobierno regional de Pasco

### 1.4. OBJETO DE LA CONVOCATORIA

El objetivo del presente procedimiento de contratación pública, es la contratación de una persona natural y/o jurídica para la elaboración del Expediente Técnico y la Ejecución de la obra: “MEJORAMIENTO DEL SERVICIO DE EDUCACIÓN SUPERIOR TECNOLÓGICA EN INSTITUTO SUPERIOR RODRIGO SALAZAR PALACIOS DISTRITO DE SANTA ANA DE TUSI DE LA PROVINCIA DE DANIEL ALCIDES CARRIÓN DEL DEPARTAMENTO DE PASCO” con CUI N°2657535.

### 1.5. VALOR REFERENCIAL

Los valores estimados de la elaboración del expediente técnico, ejecución de la obra se han determinado a través del estudio de pre inversión, según el siguiente cuadro:

| DESCRIPCIÓN                        | MONTO                   |
|------------------------------------|-------------------------|
| Elaboración del Expediente Técnico | S/ 219,000.00           |
| Ejecución de la Obra               | S/ 11,808,206.90        |
| <b>TOTAL DEL VALOR REFERENCIAL</b> | <b>S/ 12,027,206.90</b> |

### 1.6. SISTEMA DE CONTRATACIÓN

| COMPONENTE                        | SISTEMA DE CONTRATACIÓN |
|-----------------------------------|-------------------------|
| Elaboración de Expediente Técnico | A suma alzada           |
| Ejecución de Obra                 | A suma alzada           |

1.7. MODALIDAD DE CONTRATACIÓN

Llave en mano

1.8. UBICACIÓN DEL PROYECTO Y EJECUCIÓN DE LA OBRA

UBICACIÓN POLÍTICA

PROVINCIA : Daniel Alcides Carrión  
DISTRITO : Santa Ana De Tusi  
DIRECCIÓN : Barrio Tusicancha

MAPA DE UBICACIÓN



1.9. TÍTULO DE AFECTACIÓN EN USO REGISTRADO – COFOPRI

Es materia del presente título, CENTRO POBLADO SANTA ANA DE TUSI MANZANA G LOTE 4. Con partida electrónica N° P13024240 y registrado con el N° 1902060059 en el Margesí de Bienes del Ministerio de Educación.

|                 |                 |   |                                 |
|-----------------|-----------------|---|---------------------------------|
|                 | Área Total      | : | 1,142.65 m2                     |
|                 | Perímetro Total | : | 154.00 ml.                      |
| <b>LINDEROS</b> | <b>MEDIDAS</b>  |   | <b>COLINDANCIAS</b>             |
| FRENTE          | 21.90 ml        |   | TEODO SALAZAR PALACIOS          |
| DERECHA         |                 |   | PASAJE LOS QUINUALES, LOTE 5, 6 |
| 1               | 23.15 ml        |   |                                 |
| 2               | 3.30 ml         |   |                                 |
| 3               | 10.90 ml        |   |                                 |
| 4               | 4.90 ml         |   |                                 |
| 5               | 19.25 ml        |   |                                 |
| IZQUIERDA       |                 |   | PASAJE LOS SAUCES               |
| 1               | 20.80 ml        |   |                                 |
| 2               | 0.65 ml         |   |                                 |
| 3               | 8.00 ml         |   |                                 |

4 1.45 ml  
5 25.65 ml

FONDO 14.05 ml LOTE 8

**POLIGONAL RESULTANTE**

La poligonal resultante se obtiene de la comparación entre información obtenida como resultado del levantamiento topográfico y la información de la copia literal del predio emitida por la Superintendencia Nacional de los Registros; teniendo como resultado una discrepancia entre el área inscrita y el levantamiento topográfico de 0.00 m2, equivalente a 0.0%. Esta área resultante se encuentra dentro de las tolerancias permisibles de 7.5% establecido en la Directiva N° 01-2008-SN CP/CN. Por lo cual no da mérito para extender el asiento de rectificación en la partida registral.

El resultante con el que se debe trabajar en todo el proyecto será el correspondiente al área inscrita y cuyas coordenadas UTM son las siguientes:

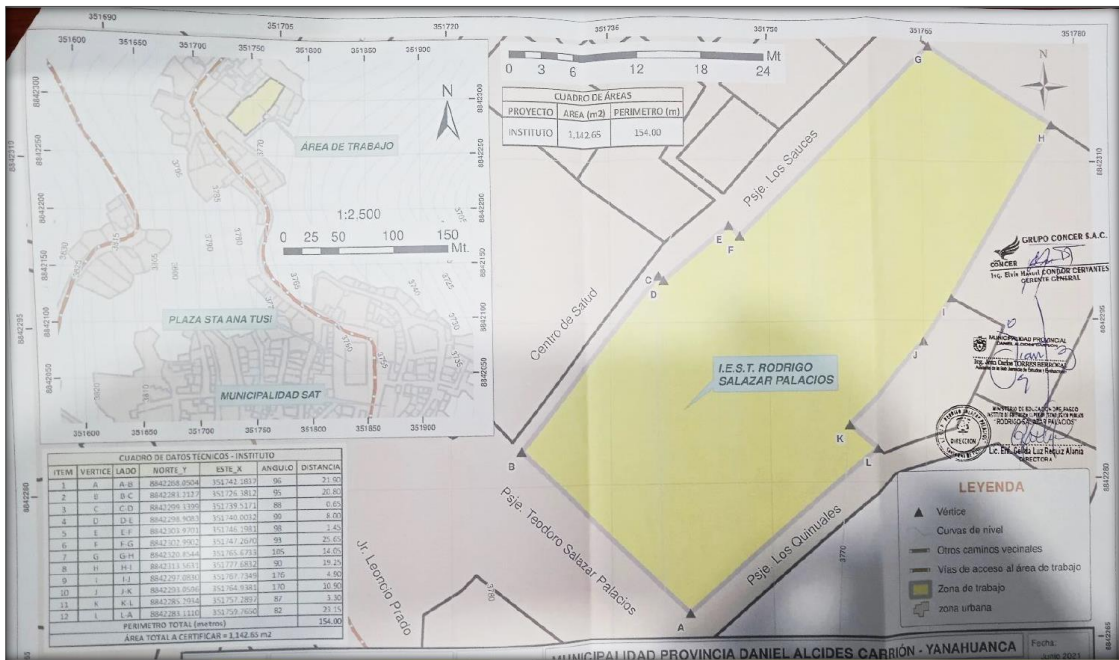

**1.10. ESTADO SITUACIONAL ACTUAL**

**EDIFICACIONES EXISTENTES**

Enfermería Técnica del IEST Público “Rodrigo Salazar Palacios” según Lineamientos Académicos Generales para los Institutos de Educación Superior y las Escuelas de Educación Superior Tecnológica cuentan con 03 módulos: Modulo 01: Asistencia en promoción y prevención de la salud; Modulo 02: Asistencia en la atención básica de la salud; Modulo 03: Asistencia en la atención integral de la Salud

Construcción Civil del IEST Público “Rodrigo Salazar Palacios” según Lineamientos Académicos Generales para los Institutos de Educación Superior y las Escuelas de Educación Superior Tecnológica cuenta con 03 módulos: Modulo 01: Levantamiento Topográfico y elaboración de planos, Modulo 02: Documentos de obra y gestión de calidad y seguridad de obra; Modulo 03: Ejecución y supervisión de obras civiles

**SERVICIOS BÁSICOS CON EL QUE CUENTA EL TERRENO**

| TIPO DE SERVICIO | FUENTE DE ALIMENTACIÓN | FRECUENCIA DEL SERVICIO | PROVEEDOR |
|------------------|------------------------|-------------------------|-----------|
|                  | Red Pública            | Permanente              |           |



|                              |             |            |                         |
|------------------------------|-------------|------------|-------------------------|
| Sistema de Agua Potable      |             |            | Municipalidad distrital |
| Sistema de Desagüe           | Red Pública | Proyecto   | Municipalidad distrital |
| Sistema de Energía Eléctrica | Red Pública | Permanente | Electrocentro           |

**1.11. METAS FÍSICAS – PROGRAMACIÓN DE AMBIENTES**

La información necesaria del proyecto de inversión en sus fases de Formulación y Evaluación en Inversión, es de acceso público y se les puede ubicaren el aplicativo del invierte.pe del MEF con el link <https://ofi5.mef.gob.pe/invierte/consultapublica/consultainversiones>, accediendo según el Código Único de Inversión (CUI).

De acuerdo al Estudio de Pre Inversión, se propone los siguientes ambientes:

| Acción sobre los activos   |         | Tipo de factor productivo | Unidad Física    |          | Dimensión Física |          | Costo unitario | Costo total* |
|--|---------|---------------------------|------------------|----------|------------------|----------|----------------|--------------|
| Acción   | Activos |                           | Unidad de medida | Cantidad | Unidad de medida | Cantidad |                |              |
| Componente 1: OBRAS PRELIMINARES   |         |                           |                  |          |                  |          |                |              |
| OBRAS PROVISIONALES Y FLETE  |         | INFRAESTRUCTURA           | m2               | 1.00     | m2               | 6.00     | 414112.49      | 695891.53    |
| Componente 2: MODULO 01<br>MODULO 01: ACOMPAÑAMIENTO DOCENTE, TÓPICO, SS.HH. PÚBLICO, COCINA, CAFETERÍA, SALA DE REUNIONES, SS.HH. VARONES Y MUJERES, CUARTO DE LIMPIEZA, SECRETARÍA Y ESPERA, ARCHIVO, DEPOSITO DE MATERIALES, MODULO DOCENTE, CENTRO DE COMPUTO CONSTRUCCION CIVIL Y ENFERMERÍA, MÓDULO DE CONECTIVIDAD, BIBLIOTECA, ALMACEN DE LIBROS, AREA DE SOCIALIZACIÓN. |         | INFRAESTRUCTURA           | m2               | 1.00     | m2               | 570.96   | 1355146.2      | 1636916.24   |
| Componente 3: MODULO 02  |         |                           |                  |          |                  |          |                |              |
| SUM, DEPOSITO, AULA 01, AULA 02, AULA 03, AULA 04, AULA 05, AULA 06; MODULO 03: ESCALERA, ASCENSOR Y PASADIZO  |         | INFRAESTRUCTURA           | m2               | 1.00     | m2               | 695.85   | 1585783.12     | 1867522.16   |
| Componente 4: MODULO 03  |         |                           |                  |          |                  |          |                |              |
| ESCALERA, ASCENSOR Y PASADIZO  |         | INFRAESTRUCTURA           | m2               | 1.00     | m2               | 238.45   | 757619.55      | 1039358.49   |
| Componente 5: MODULO 04  |         |                           |                  |          |                  |          |                |              |
| SS.HH MUJERES, VARONES Y DISCAPACITADOS, LABORATORIO ENFERMERÍA, CUARTO DE LIMPIEZA, TALLER DE ENFERMERÍA, CUARTO DE LIMPIEZA  |         | INFRAESTRUCTURA           | m2               | 1.00     | m2               | 503.21   | 1265221.36     | 1548000.40   |
| Componente 6: MODULO 05  |         |                           |                  |          |                  |          |                |              |
| MAESTRANZA, ALMACEN GENERAL, DEPOSITO DE RESIDUOS, TALLER DE CONSTRUCCIÓN CIVIL; MODULO 06: AMBIENTES; MODULO 07: CASETA DE GRUPO ELECTROGENO; MODULO 08 CERCO PERIMETRICO Y MODULO 09: OBRAS EXTERIORES.  |         | INFRAESTRUCTURA           | m2               | 1.00     | m2               | 284.39   | 676464.07      | 958243.11    |
| Componente 7: MODULO 06  |         |                           |                  |          |                  |          |                |              |
| GUARDIANIA, PASADIZO, ESCALERA, SS.HH.   |         | INFRAESTRUCTURA           | m2               | 1.00     | m2               | 171.37   | 612516.21      | 894295.25    |
| Componente 8: CERCO PERIMÉTRICO  |         |                           |                  |          |                  |          |                |              |
| CERCO PERIMETRICO  |         | INFRAESTRUCTURA           | m2               | 1.00     | ml               | 95.89    | 83026.68       | 364805.72    |
| Componente 9: OBRAS COMPLEMENTARIAS Y EXTERIORES   |         |                           |                  |          |                  |          |                |              |
| OBRAS COMPLEMENTARIAS Y EXTERIORES   |         | INFRAESTRUCTURA           | m2               | 1.00     | m2               | 545.08   | 75847.61       | 357626.65    |
| Componente 10: INSTALACIONES SANITARIAS  |         |                           |                  |          |                  |          |                |              |
| INSTALACIONES SANITARIAS   |         | INFRAESTRUCTURA           | m2               | 1.00     | m2               | 545.08   | 297686.43      | 579465.47    |
| Componente 11: INSTALACIONES ELÉCTRICAS  |         |                           |                  |          |                  |          |                |              |
| INSTALACIONES ELÉCTRICAS   |         | INFRAESTRUCTURA           | m2               | 1.00     | m2               | 10.50    | 774670.14      | 1056449.18   |

**1.12. EQUIPAMIENTO Y MOBILIARIO**

De acuerdo al Estudio de Pre Inversión, el proyecto deberá contar con el siguiente equipamiento y mobiliario considerado en el cuadro anterior.

|  |              |                  |      |     |      |            |           |
|--|--------------|------------------|------|-----|------|------------|-----------|
| Componente 12: EQUIPAMIENTO Y MOBILIARIO |              |                  |      |     |      |            |           |
| EQUIPAMIENTO                             | Equipamiento | N° de equipos    | 1.00 | glb | 1.00 | 404816.335 | 404816.34 |
| MOBILIARIO                               | Mobiliario   | N° de mobiliario | 1.00 | glb | 1.00 | 404816.335 | 404816.34 |

### 1.13. CONDICIONES DE LOS CONSORCIOS

De conformidad con el numeral 49.5 del artículo 49 del Reglamento de la Ley de Contrataciones del Estado.

- El número máximo de consorciados es de cuatro (04) integrantes.

#### CONDICIONES PARA EL EJECUTOR DE OBRA

- El porcentaje mínimo de participación de cada consorciado es de 25%.
- El porcentaje mínimo de participación en la ejecución del contrato, para el integrante del consorcio que acredite mayor experiencia, es de 40%.

Se tendrá como máximo tres (03) consorciados responsables de la ejecución de la obra y un (01) responsable de la elaboración del expediente técnico.

### 1.14. PLAZO DE EJECUCIÓN DE LA CONTRATACIÓN (EXPEDIENTE TÉCNICO + EJECUCIÓN DE OBRA)

La ejecución del contrato se inicia al día siguiente de la notificación de la Entidad para el inicio de la prestación en el componente que corresponda. Los plazos contractuales de inicio de cada uno de los componentes se comienzan a contar según el siguiente detalle:

- Para la Elaboración del Expediente Técnico

Se da inicio al día siguiente de la notificación por parte de la Entidad, para lo cual la Entidad debe comunicar al contratista lo siguiente:

- a) Quien es el Coordinador del Proyecto.
- b) Quien realizará las labores de supervisión y/o la relación de los especialistas que se encargarán de la supervisión de la elaboración del expediente técnico.
- c) Que la Entidad haya hecho entrega del terreno, a través de una Acta de Entrega de Terreno.

- Para la Ejecución de la Obra

De acuerdo a las condiciones señaladas en el artículo 176° del Reglamento de la Ley de Contrataciones del Estado, en lo que corresponda.

| ITEM | COMPONENTE                        | PLAZO                |
|------|-----------------------------------|----------------------|
| 01   | ELABORACIÓN DE EXPEDIENTE TÉCNICO | 60 días calendarios  |
| 02   | EJECUCIÓN DE OBRA                 | 240 días calendarios |

### 1.15. GARANTÍAS

Las garantías serán conforme a lo estipulado en el artículo 149° y 153° del Reglamento de la Ley de Contrataciones del Estado, según corresponda.

Las garantías que acepten las entidades deben ser incondicionales, solidarias, irrevocables y de realización automática en el país, al solo requerimiento de la respectiva entidad, bajo responsabilidad de las empresas que las emiten. Dichas empresas deben encontrarse bajo la supervisión directa de la Superintendencia de Banca, Seguros y Administradoras Privadas de Fondos de Pensiones (SBS) y deben estar autorizadas para emitir garantías; o estar consideradas en la última lista de bancos extranjeros de primera categoría que periódicamente publica el banco Central de Reserva del Perú (BCR).

Asimismo será de aplicación la Ley 32077, que establece que el postor adjudicatario calificado como MYPE según la legislación vigente tendrá la facultad de optar por la retención del monto total de la garantía correspondiente como medio alternativo a la obligación de presentar las garantías de fiel cumplimiento, asimismo, la Ley 32103 que autoriza a las entidades para que en el Año Fiscal 2024, en los documentos de los procedimientos de selección que se convoquen bajo los regímenes de contratación del Sistema Nacional de Abastecimiento, establezcan que el postor adjudicado tiene la facultad de optar, como medio alternativo a la obligación de presentar las garantías de fiel cumplimiento y de fiel cumplimiento por prestaciones accesorias, de corresponder, por la retención del monto total de la garantía correspondiente, siendo facultad del postor solicitar la misma conforme los requisitos indicados en las referidas normas.

#### **1.16. ADELANTOS**

La Entidad puede establecer la entrega del adelanto directo y adelanto de materiales o insumos, de conformidad con el artículo 180° del RLCE.

##### **1.16.1. ADELANTO DIRECTO PARA LA ELABORACIÓN DEL EXPEDIENTE TÉCNICO**

La entidad no otorgará adelanto directo para la elaboración del expediente técnico.

##### **1.16.2. ADELANTO DIRECTO PARA LA EJECUCIÓN DE LA OBRA**

La entidad otorgará un (01) adelanto directo por el diez por ciento (10%) del monto del contrato original correspondiente al componente de ejecución de obra.

##### **1.16.3. ADELANTO DE MATERIALES E INSUMOS PARA LA EJECUCIÓN DE LA OBRA**

La entidad otorgará adelanto de materiales e insumos por el veinte por ciento (20%) del monto del contrato original correspondiente al componente de ejecución de obra, conforme al calendario de adquisición de materiales e insumos presentado por el contratista.

#### **1.17. DISPONIBILIDAD DE TERRENO**

En el marco de lo dispuesto por el artículo 41° del RLCE, tratándose de procedimientos de selección para la ejecución de obras se requieren la disponibilidad física del terreno. En este caso la Entidad debe adoptar las medidas necesarias para asegurar la disponibilidad oportuna del terreno, a efectos de no generar mayores gastos por demoras en la entrega. Para el presente proyecto se cuenta con disponibilidad física del terreno.

#### **1.18. RECEPCIÓN DE OBRAS Y PLAZOS**

De conformidad con el artículo 208° del RLCE y sus modificatorias.

#### **1.19. SUBCONTRATACIÓN**

De acuerdo a lo señalado en el artículo 35 de la Ley N° 30225.

#### **1.20. PRESTACIONES DE ADICIONALES Y REDUCCIONES DE OBRA**

De conformidad con los artículos 157°, 205° y 206° del RLCE y sus modificatorias, en caso corresponda; asimismo se debe tener en cuenta el numeral 221.1 y 222.8 del RLCE y sus modificatorias lo que no constituye un adicional de obra.

#### **1.21. SEGURO COMPLEMENTARIO CONTRA TODO RIESGO (SCTR) VIDA Y SALUD PARA LA ELABORACIÓN DEL EXPEDIENTE TÉCNICO**

El Contratista deberá contar con Seguro Complementario contra Todo Riesgo (SCTR), para todo el personal que se encuentren cumpliendo funciones dentro de la zona de ejecución del proyecto.

La póliza de SCTR para el personal encargado de la elaboración del expediente técnico deberá ser presentado para el inicio de la elaboración del Expediente Técnico el cual debe ser validado por la entidad. La presentación extemporánea no implica postergación de la fecha de inicio de la elaboración del expediente técnico una vez se haya notificado para su inicio según el numeral 1.10.

#### **1.22. NOTIFICACIONES POR MEDIOS ELECTRÓNICOS**

En caso sea necesario, la Entidad podrá notificar alguna actuación en relación a la ejecución del contrato a través del correo electrónico, siempre que dichas notificaciones no reviertan formalidad alguna prevista en la LCE y su Reglamento.

El postor ganador de la buena pro, para la suscripción del contrato, debe presentar su dirección del correo electrónico, siendo su responsabilidad mantenerlo activo durante la vigencia del contrato.

De producirse la notificación de alguna decisión administrativa en el marco de la ejecución del contrato en el domicilio legal, no invalidará la notificación efectuada con anticipación por los medios indicados, computándose los plazos a partir de la primera de las notificaciones efectuadas, sea bajo cualquier modalidad.

#### **1.23. DIRECCIONES PARA EFECTOS DE NOTIFICACIÓN**

El postor ganador de la buena pro para la suscripción del contrato deberá consignar un domicilio en la ciudad de Pasco para efectos de notificación.

De producirse la notificación de la decisión administrativa en el domicilio fiscal, no invalidará la notificación efectuada con anticipación por los medios indicados, computándose los plazos a partir de la primera de las notificaciones efectuadas, sea bajo cualquier modalidad.

#### **1.24. TRIBUTOS, LICENCIAS Y OTRAS OBLIGACIONES**

Serán de cargo del Contratista todas las autorizaciones, permisos, multas, tributos y otros similares. Toda responsabilidad de carácter laboral del pago de aportaciones sociales y otras similares son exclusivamente responsabilidad del contratista.

#### **1.25. COORDINACIÓN CON ENTIDADES PÚBLICAS – EMPRESAS DE SERVICIOS Y APROBACIONES**

El contratista a la firma del contrato, está obligado a efectuar las respectivas gestiones con las Entidades Públicas, empresas de servicios, mediante cartas y/o gestiones a fin de asegurar la correcta y oportuna ejecución de los trabajos contratados, siempre que éstos se encuentren supeditados a autorizaciones y aceptación (aprobados) de dichas empresas para su realización (suministro de energía, factibilidad de agua y desagüe, parámetros de diseño, entre otros que sean necesarios para cumplir con la finalidad del proyecto). Las comunicaciones cursadas y/o trámites y/o trámites efectuados deben ser puestas en conocimiento de la Entidad.

#### **1.26. DAÑOS A TERCEROS**

Constituye obligación del Contratista asumir los costos de reparación de los daños que ocasionen a las redes de agua, alcantarillado, teléfonos, electricidad, gas natural, canales de riego y demás daños a propiedad de terceros. La negativa del contratista en reparar el daño ocasionado será causal de resolución del contrato, sin perjuicio que la municipalidad local o las empresas de servicio ejecuten los trabajos con cargo a las valorizaciones del contratista y/o garantías de fiel cumplimiento.

##### **1.26.1. INDEMNIZACIÓN**

Es obligación y responsabilidad del contratista, atender los juicios, reclamos, demandas o acciones imputables a él o a su personal directa e indirectamente por actividades ilícitas, daños, pérdidas, accidentes, lesiones o muertes, producidos dentro de la obra y/o áreas aledañas a su influencia, como consecuencia de la ejecución de trabajos o negligencia.



### **1.27. RESPONSABILIDAD DEL CONTRATISTA**

El contratista es responsable por la calidad ofrecida y por los vicios ocultos del expediente técnico detallado y de la obra ejecutada. El plazo de responsabilidad del contratista se fija en diez (10) años, contados a partir de la conformidad de la recepción de la obra, en concordancia al artículo 40° de la LCE y el artículo 173° del RLCE.

### **1.28. GESTIÓN DE RIESGOS EN LA PLANIFICACIÓN DE LA EJECUCIÓN DE OBRAS**

La Planificación de la Gestión de Riesgos en la ejecución de la obra, deberá estar enmarcada en lo dispuesto en cumplimiento con lo dispuesto con la Directiva N°012-2017-OSCE/CD, aprobado mediante Resolución N°014-2017-OSCE/CD, del 09.05.2017. Así mismo, deberá tomarse en cuenta el Manual para Evaluación de Riesgos Ocasionados por Fenómenos Naturales – CENEPRED.

### **1.29. CONFIDENCIALIDAD**

El contratista debe guardar confidencialidad respecto de toda la información a que tenga acceso y respecto de toda la información que proyecte, no siendo posible la utilización de la información de la entidad para fines distintos al objeto del servicio.

### **1.30. BASE LEGAL**

- Ley N° 31953, Ley de Presupuesto del Sector Público para el Año Fiscal 2024.
- Ley N° 31954, Ley de Equilibrio Financiero del Presupuesto del Sector Público del año fiscal 2024.
- Ley N° 31955, Ley de Endeudamiento del Sector Público para el año fiscal 2024
- Texto Único Ordenado de la Ley N° 30225, Ley de Contrataciones del Estado.
- Ley N° 27806, Ley de Transparencia y Acceso a la Información Pública.
- Texto Único Ordenado de la Ley N° 30225, Ley de Contrataciones del Estado, aprobado mediante Decreto Supremo N° 082-2019-EF.
- Reglamento de la Ley de Contrataciones del Estado, aprobado mediante Decreto Supremo N° 344-2018-EF y sus modificatorias.
- Reglamento Nacional de Edificaciones.
- Norma sobre consideraciones de mitigación de Impacto Ambiental.
- Reglamento del Sistema Nacional de Defensa Civil.
- Código Civil.
- R.N.E (Reglamento Nacional de Edificaciones) y sus modificaciones.
- Normas Técnicas del Ministerio de Educación.
- Norma Técnica “Criterios de diseño para locales educativos de primaria y secundaria R.VM N°208-2019 MINEDU.
- Norma Técnica de infraestructura educativa NTIE 001-2017 “Criterios generales de diseño MINEDU.
- Norma A.120 Para personas con Discapacidad.
- Manual para la ejecución de los proyectos de inversión pública.
- REGLAMENTO NACIONAL DE EDIFICACIONES – NORMAS A.040, A. 010
- REGLAMENTO NACIONAL DE EDIFICACIONES – EM 020
- Resolución Ministerial 175-2008 /MEM-DM, Modifican Código Nacional de electricidad.
- Ley N° 28278, Ley de Radio y Televisión
- Código Nacional de Electricidad Utilización y su modificatoria mediante resolución ministerial N° 175-2008 MEM/DM.
- Norma Técnica EM.010 Instalaciones Eléctricas Interiores del Reglamento Nacional de Edificaciones.
- CNE Suministro 2011.
- NTP 370.252 – 2014 CONDUCTORES ELÉCTRICOS.
- NORMA TÉCNICA CONFORT SEGURIDAD Y ESPECIALIDADES 2006.
- Norma(s) nacionales de Fabricación NTP 370.252, CEI 20-14; NTP-IEC 60228.
- Decreto Supremo N° 013-2016-PRODUCE.
- NTP 370.266-3-31, Cables eléctricos de baja tensión. Cables de tensión nominal inferior o igual a 450/750 V (UO/U).
- NTP 370.264-8 conductores eléctricos, NTP 370.264-7 conductores eléctricos.
- Normas sobre Consideraciones de Mitigación de Riesgos ante Cualquier Desastre en Términos de Organización, Función y Estructura.

- Reglamento de Inspecciones Técnicas de Seguridad en Defensa Civil, Vigente.
- DS N° 002-2014-VIVIENDA. AMARZO 2014.
- Anexo CME 12, Aprobado con RD N° 005-2015-EF/63.01
- Ley N° 28611 Ley General del Ambiente
- Ley N° 29783 Ley de seguridad y salud en el trabajo
- Ley N° 27050 Ley General de la Persona con Discapacidad
- Ley de Concesiones Eléctricas y su reglamento
- Ley N° 29090 Ley de regulación de habilitaciones urbanas y de edificaciones
- Ley N° 27446 Sistema Nacional de Evaluación del Impacto Ambiental
- DS N° 015-2012-pVIVIENDA
- Normas ANSI-J-STD-607-A, Requisitos para telecomunicaciones de puesta a tierra
- Código Civil
- Ley N° 272922 Ley del Instituto Geográfico Nacional

## **2. TÉRMINOS DE REFERENCIA PARA LA ELABORACIÓN DEL EXPEDIENTE TÉCNICO**

### **2.1. DESCRIPCIÓN DEL SERVICIO A CONTRATAR**

La consultoría de obra implica la prestación de servicios profesionales altamente calificados, cuya finalidad es la elaboración del Expediente Técnico a nivel de ejecución de obra. El Expediente Técnico será desarrollado bajo las normativas técnicas vigentes y bajo el Reglamento Nacional de Edificaciones.

La contratista podrá ampliarlos y/o mejorarlos (sin reducir los alcances), si considera que su aporte constituye la mejora en el contenido de los alcances, previa recomendación del Supervisor o Inspector del Expediente Técnico y la conformidad de la Entidad, el cual no libera o exime al contratista de su responsabilidad en la calidad del Expediente Técnico.

Tomar como base el estudio de pre inversión viable que podrá ser entregada por la Entidad, teniendo presente que la referida información no es definitiva, por lo que el contratista podrá realizar las mejoras que sean necesarias para obtener un producto de calidad para el nivel de ejecución de obra y cumplir con el objetivo del proyecto.

El contratista es el responsable directo de la calidad de los servicios que preste y de la idoneidad del personal a su cargo, así como el cumplimiento de la programación del plan de trabajo, logro oportuno de las metas previstas y adopción de las previsiones necesarias para el fiel cumplimiento del contrato.

El contratista realizará un diagnóstico de la ubicación del predio donde se desarrollará el proyecto, con la finalidad de realizar un estudio de evaluación de riesgo por inundación pluvial considerando las condiciones geomorfológicas; con el que se deberá determinar la altura de piso terminado del primer nivel u otras soluciones técnicas que minimicen los probables riesgos por ello.

El contratista desarrollará todas las alternativas de mejoras sustanciales y no sustanciales, a las soluciones de ingeniería propuesta en el perfil de inversión, debiendo sustentarlas según corresponda, desde el punto de vista técnico, económico, ambiental y de vulnerabilidad a la inundación u otros, efectuando el análisis comparativo a fin de que el supervisor o Inspector del estudio emita sus comentarios y posteriormente recomienda su aprobación a la Dirección de Ingeniería en el momento que corresponda.

El contratista y el supervisor del estudio realizarán todas las coordinaciones, reuniones, interacción entre las partes, las mismas que deberán ser permanentes, dejando constancia de los acuerdos técnicos y contractuales adoptados en Actas suscritas por el jefe de estudio y el supervisor del estudio con los especialistas según corresponda, a fin de que la cantidad de observaciones sea la menor posible y por lo tanto alcanzar la aprobación, primando el principio de eficiencia y reducción de la vulnerabilidad.

### **2.2. ACTIVIDADES**

Las actividades a ejecutar por el consultor, sin ser limitativo, son las siguientes:

1. Índice de contenido mínimo del expediente técnico
2. Estudio de la topografía digital del proyecto (Anexo 01)
3. Estudio de Demanda del Proyecto (Anexo 02)
4. Estudio de Mecánica de Suelos del proyecto (Anexo 03)
5. Estudio de Evaluación de Riesgos del proyecto (Anexo 04)
6. Especificaciones técnicas para la ejecución
7. Diseño arquitectónico del proyecto
8. Diseño estructural del proyecto.
9. Diseño de instalaciones eléctricas y electromecánicas
10. Diseño de instalaciones sanitarias
11. Elaboración de metrados, presupuestos de las alternativas de solución y el cronograma de inversiones y metas físicas.
12. Estudios complementarios (Impacto Ambiental, Demolición, estudio geodésico, Equipamiento y mobiliarios)
13. Gestión de riesgos en la planificación de la ejecución de obra (de acuerdo a la DIRECTIVA N° 012-2017-OSCE/CD)
14. Ejecución y/o contratación de los ensayos, pruebas y estudios complementarios necesarios para la elaboración del expediente técnico.
15. Obtención de permisos, autorizaciones y certificaciones necesarias. (Puntos Geodésicos Certificados por el IGN.)

16. Elaboración del PLAN DE CONTINGENCIA para el servicio operativo de la sede central del gobierno regional de pasco.
17. Anexos:
  - Factibilidad de Energía Eléctrica.
  - Factibilidad de Agua y Alcantarillado.
  - Verificación de saneamiento de terreno.
  - Certificación ambiental
  - CIRA. y
  - Otros estudios que corresponda según las naturales del proyecto y normas vigentes.

### 2.3. PROCEDIMIENTO

El contratista para el desarrollo y presentación del expediente, deberá considerar los lineamientos generales del:

- Reglamento Nacional de Edificaciones.
- Normas sobre consideraciones de mitigación de riesgo ante cualquier desastre INDECI.
- Constitución Política del Perú.
- Código Civil.
- Directivas de OSCE.
- Ley N° 27783 - Ley de Bases de la Descentralización.
- Sistema nacional de programación multianual y gestión de inversiones y su reglamento (D.L. N°1252 y D.S. N° 284-2018-EF con sus respectivas modificaciones D.L. N° 1432)
- Ley N° 28411 - Ley General del Sistema Nacional del Presupuesto.
- Ley N° 28522 - Ley del Sistema Nacional de Planeamiento Estratégico y del Centro Nacional de Planeamiento Estratégico (CEPLAN).
- Ley 30225 Ley de Contrataciones del Estado y su Reglamento con sus modificatorias.
- Ley N° 27444 - Ley del Procedimiento Administrativo General.
- Decreto Supremo N° 344-2018-EF, que aprueba el Reglamento de la Ley de Contrataciones del Estado.
- Ley N° ley de control interno de las entidades del estado.
- Directiva N° 01 – 2019 – EF/63.01 Directiva General de Sistema Nacional de Programación Multianual y Gestión de Inversiones
- Decreto Legislativo N° 1252, Decreto Legislativo que crea el Sistema Nacional de Programación Multianual y Gestión de Inversiones, y sus modificatorias
- Y otros que demande la naturaleza del proyecto.

Asimismo, la Entidad basa al éxito del presente Expediente Técnico, es elaborar Modelos de Información (BIM) correctamente estructurados y ejecutados, para ser usados en el diseño, estimación de costos, coordinación, fabricación, construcción y posterior operación de la edificación. Es responsabilidad de cada una de las partes del proyecto cumplir con los estándares mínimos presentados en este documento, para asegurar la máxima fidelidad y confiabilidad en los Modelos de Información para los usos indicados. Esta confiabilidad debe mantenerse en todos los tipos de documentos generados, desde los modelos 3D hasta los planos y planillas de conteo. La única manera de garantizar esta confiabilidad es que los planos se generen desde el software de diseño BIM. Es, por lo tanto, un requerimiento para este proceso que todos los planos 2D presentados para revisión o entrega sean generados desde el Modelo de Información.

### 2.4. INFORME QUE DEBERÁ SER PRESENTADO POR EL CONSULTOR Y REVISIONES CORRESPONDIENTES

#### PRIMER ENTREGABLE

Presentación del plan de actividades, estudios básicos e implementación del plan de contingencia para el INSTITUTO SUPERIOR RODRIGO SALAZAR PALACIOS.

#### SEGUNDO ENTREGABLE

Presentación del anteproyecto definido de la nueva infraestructura del INSTITUTO SUPERIOR RODRIGO SALAZAR PALACIOS.

### **TERCER ENTREGABLE**

Presentación del Expediente Técnico consolidado y aprobado de acuerdo a los Contenidos establecidos en los Términos de Referencia.

**NOTA:** El consultor presentará el primer y segundo entregable del expediente técnico en formato físico y digital. Entendiéndose como formato físico, a todo el contenido del expediente técnico en versión impresa, legible y a color. Asimismo, se entiende por formato digital, a todos los archivos en versión original, editable y nativa que compone el expediente técnico de obra (Word, Excel, Auto Cad S10 Ms proyect y pdf).

El consultor presentará el tercer entregable (Expediente Técnico Consolidado y aprobado) en 02 ORIGINALES -juegos de formato físico en versión original y 03 copia legible (debidamente firmado por cada especialista, foliado), 01 archivo digital en CD y/o DVD (contendrá los archivos digitales y nativos) y 01 archivo digital (expediente técnico aprobado escaneado con firmas y foliación de acuerdo al orden establecido).

## **2.5. CONTENIDO MÍNIMO DEL EXPEDIENTE TÉCNICO**

### **2.5.1. PRIMER ENTREGABLE**

#### **PLAN DE TRABAJO**

Presentación del plan de trabajo adjuntando cronograma del mismo

#### **ESTUDIOS BÁSICOS**

- **Estudio de Demanda.**
  - Memoria de cálculo de demanda
  - Población potencial
  - Población efectiva
  - Cierre de brechas
- **Estudio Topográfico y de Geodesia**
  - Informe topografía e informe de geodesia
  - Planimetría y altimetría general
  - Anexos
- **Estudio de Mecánica de Suelos**
  - Informe de mecánica de suelos
  - Memoria de cálculo EMS
  - Anexos
- **Evaluación de Riesgos**
  - Informe de Evaluación de Riesgos
  - Anexos
- **Proyecto de Demoliciones**
  - Memoria Descriptiva
  - Informe Técnico de sustento
  - Planimetría general
  - Anexos

#### **IMPLEMENTACIÓN DE PLAN DE CONTINGENCIA**

Presentación del plan de contingencia que permita la continuidad de los servicios operativos de la entidad.

### **2.5.2. SEGUNDO ENTREGABLE**

#### **ANTEPROYECTO DEFINIDO**

- **Arquitectura**
  - Ubicación y Localización
  - Memoria Descriptiva de Arquitectura
  - Planteamiento General
  - Distribución Arquitectónica por Módulos y componentes
  - Plano de Cortes
  - Plano de elevaciones
  - Cuadro de Acabados
- **Estructuras**
  - Memoria Descriptiva de Estructuras
  - Memoria de Calculo Estructural
  - Planimetría General

- Planimetría de detalles
- **Instalaciones Eléctricas**
- Memoria descriptiva de Instalaciones Eléctricas
- Memoria de Calculo Eléctrico
- Planimetría General
- Planimetría de Detalles
- **Instalaciones de Voz y Data**
- Memoria descriptiva de Voz y Data.
- Calculo del Sistema de Comunicación
- Planimetría General
- Planimetría de Detalles
- **Instalaciones Sanitarias**
- Memoria descriptiva de Instalaciones Sanitarias
- Memoria de Calculo Sanitario
- Planimetría General
- Planimetría de Detalles
- **Seguridad y Evacuación**
- Memoria descriptiva de Seguridad y Evacuación
- Calculo Capacidad, Seguridad y Evacuación
- Planimetría General
- Planimetría de Detalles
- **Impacto Ambiental**
- Tramitación de la Certificación Ambiental

### 2.5.3. TERCER ENTREGABLE EXPEDIENTE TÉCNICO

1. ÍNDICE GENERAL
2. RESUMEN EJECUTIVO
3. MEMORIA DESCRIPTIVA
4. ESPECIFICACIONES TÉCNICAS
  - 4.1- Especificaciones Técnicas Estructuras
  - 4.2- Especificaciones Técnicas Arquitectura
  - 4.3- Especificaciones Técnicas Ins. Eléctricas
  - 4.4- Especificaciones Técnicas Ins. Sanitarias
  - 4.5- Especificaciones Técnicas Comunicaciones
  - 4.6- Especificaciones Técnicas Obras Exteriores
5. INGENIERÍA DEL PROYECTO
  - 5.1- Estudio Topográfico y Geodesia.
  - 5.2- Estudio de Mecánica de Suelos
  - 5.3- Memoria de Cálculo Estructural
  - 5.4- Memoria de Cálculo Sanitario
  - 5.5- Memoria de Cálculo Instalaciones Eléctricas
  - 5.6- Memoria de Cálculo Instalaciones de Comunicación
  - 5.7- Estudio de Impacto Ambiental.
6. HOJA DE METRADOS
  - 6.1- Métrados Estructuras
  - 6.2- Métrados Arquitectura
  - 6.3- Métrados Ins. Eléctricas y Data
  - 6.4- Métrados Ins. Sanitarias
  - 6.5- Métrados Obras Exteriores
  - 6.6- Métrados Cerco Perimétrico
7. PRESUPUESTO DE OBRA
  - 7.1- Presupuesto General
  - 7.2- Presupuesto Estructuras
  - 7.3- Presupuesto Arquitectura
  - 7.4- Presupuesto Ins. Eléctricas y Data
  - 7.5- Presupuesto Ins. Sanitarias
  - 7.6- Presupuesto Obras Exteriores
  - 7.7- Presupuesto Cerco Perimétrico
8. ANÁLISIS DE PRECIOS UNITARIOS
  - 8.1- Análisis de Precios Unitarios Estructuras
  - 8.2- Análisis de Precios Unitarios Arquitectura
  - 8.3- Análisis de Precios Unitarios Ins. Eléctricas
  - 8.4- Análisis de Precios Unitarios Ins. Sanitarias
  - 8.5- Análisis de Precios Unitarios Obras Exteriores



- 8.6- Análisis de Precios Unitarios Cerco Perimétrico
- 9. RELACIÓN DE INSUMOS
  - 9.1- Relación de Insumos Estructuras
  - 9.2- Relación de Insumos Arquitectura
  - 9.3- Relación de Insumos Ins. Eléctricas
  - 9.4- Relación de Insumos Ins. Sanitarias
  - 9.5- Relación de Insumos Obras Exteriores
  - 9.6- Relación de Insumos Cerco Perimétrico
- 10. FORMULA POLINÓMICA
- 11. CRONOGRAMA DE EJECUCIÓN DE OBRA
- 12. CRONOGRAMA VALORIZADO
- 13. DESAGREGADO DE GASTOS GENERALES
- 14. PANEL FOTOGRÁFICO
- 15. PLANOS POR ESPECIALIDAD
  - 15.1- Plano clave
  - 15.2- Planos Topográficos
  - 15.3- Planos de Arquitectura
  - 15.4- Planos de Demolición
  - 15.5- Planos de Estructura
  - 15.6- Planos de Ins. Eléctricas
  - 15.7- Planos de Ins. Sanitarias
  - 15.8- Planos de inst. electromecánicos
  - 15.9- Planos de Señalización y Evacuación
- 16. CALCULO DE FLETE TERRESTRE
- 17. ANEXOS
  - 17.1- DECLARATORIA DE IMPACTO AMBIENTAL
  - 17.2- INFORME DE VULNERABILIDAD Y RIESGOS
  - 17.3- CIRA
  - 17.4- DOCUMENTOS DE PROPIEDAD.
  - 17.5- COTIZACIONES
  - 17.6- FICHAS TÉCNICAS

Se deberá elaborar de acuerdo al estudio de pre inversión aprobado respetando los parámetros bajo los cuales fue declarado Viable el Proyecto, incluyendo costos, presupuesto, metas, diseño, cronograma, u otros factores que pudieran afectar la viabilidad del mismo.

## **2.6. REVISIÓN Y APROBACIÓN EL EXPEDIENTE TÉCNICO**

La presentación formal del expediente técnico completo y compatibilizado deberá realizarse a más tardar el día del vencimiento del plazo del contrato, pudiendo entregarse antes del plazo establecido bajo exclusiva responsabilidad del consultor. El consultor presentará (02) DOS originales del expediente técnico en formato físico y digital más (03) TRES copia física y digital de la versión original, la cual será revisado por los evaluadores del proyecto y/o por la supervisión contratada y/o por la Sub Gerencia de Estudios del Gobierno Regional de Pasco. El archivo digital del expediente técnico original comprende sus respectivos archivos nativos (Word, Excel, Auto Cad, S10 Ms project, pdf y software que integran el modelo de información BIM).

El expediente técnico de obra deberá ser visada en todas sus páginas por el consultor y/o los profesionales responsables de las especialidades.

La sub gerencia de estudios será el responsable de evaluar y aprobar el expediente técnico dentro de un plazo máximo de quince (15) días calendario de producida la recepción y comunicará al consultor de ser el caso las observaciones si las hubiese. En caso de evidenciarse observaciones, el consultor con ocasión de la subsanación entregará 01 versión original y 01 copia del expediente técnico definitivo debidamente firmado por el consultor y especialistas, además presentará 01 cd conteniendo todo el expediente técnico definitivo original con sus respectivos archivos nativos (Word, Excel, Auto Cad, S10 Ms project y pdf). Teniendo la Resolución de aprobación del expediente técnico, el área usuaria realizará los trámites de gestión de acuerdo a ley para su ejecución de la Obra.

Toda la documentación deberá desarrollarse desde los Modelos de Información (BIM) de la especialidad.

## **2.7. LIQUIDACIÓN DEL CONTRATO DE CONSULTORÍA**

Se procederá a realizar la Liquidación del Contrato en virtud de lo establecido en el Artículo 170° del Reglamento de la Ley de Contrataciones del Estado.

## 2.8. OBLIGACIONES DEL POSTOR

El consultor ejecutará el servicio en estricto cumplimiento de la normatividad vigente y la propuesta técnica del servicio. Los equipos, materiales y personal técnico serán de exclusiva responsabilidad del consultor para la elaboración de un expediente técnico completo que incida en el funcionamiento del proyecto.

El consultor y su equipo profesional, asume con la entidad el compromiso de absolver y/o subsanar oportunamente, cualquier observación o consulta referida al Expediente técnico, y que pueda provenir de la entidad correspondiente durante el trámite de obtención de autorizaciones y/o licencias, durante el proceso de convocatoria para la ejecución de la obra, de parte del Supervisor durante la ejecución de la obra; o de los órganos de fiscalización y control del estado, o de la propia entidad, en las oportunidades que éstas últimas lo estimen necesario

El servicio es a todo costo incluye todos los tributos, seguros, transporte, inspecciones, pruebas y, de ser el caso, los costos laborales conforme a la legislación vigente, así como cualquier otro concepto que pueda tener incidencia sobre el costo del servicio de consultoría a contratar.

El proveedor será responsable ante cualquier accidente de su personal y de los daños a sus maquinarias y equipos, siendo responsable de la calidad ofrecida. En caso de evidenciarse deficiencias en las maquinarias y equipos deberán ser cambiadas de manera obligatoria a fin de garantizar los trabajos del servicio de consultoría.

El consultor ejecutará el servicio en estricta observancia a los lineamientos de seguridad y salud, siendo responsable máximo de las incidencias que se susciten por su falta de diligencia o cuidado durante la prestación del servicio de consultoría.

EL consultor asume la obligación de atender las consultas que le remita LA ENTIDAD, dentro de plazo previsto en el numeral 193.7 del artículo 193 del Reglamento de la Ley de Contrataciones del Estado. Ante la falta de absolución de dichas consultas, LA ENTIDAD adopta las acciones correspondientes. Constituye infracción pasible de sanción según lo previsto en el literal h) del numeral 50.1 del artículo 50 de la Ley, negarse injustificadamente a cumplir las obligaciones derivadas del contrato que deben ejecutarse con posterioridad al pago. El consultor asume solidariamente con los profesionales que participaron en la elaboración del estudio, la responsabilidad por el contenido de la documentación técnica que lo integra.

## 2.9. REQUISITOS DEL PROVEEDOR

Ser persona natural y/o jurídica.

Con inscripción vigente en Registro Nacional de Proveedores (RNP), en la especialidad de "Consultoría de obras en edificaciones y afines" – Categoría B o superior.

Con ruc activo y habido.

Contar con código CCI.

No estar inhabilitado o suspendido para contratar con el estado.

## 2.10. ACTIVIDADES A DESARROLLAR DEL PERSONAL CLAVE

| N.º | CARGO            | EXPERIENCIA   |
|-----|------------------|---|
| 1   | Jefe de Proyecto | <p>Las funciones del jefe de Proyecto se alinean a lo dispuesto en el artículo 188° del Reglamento de Ley de Contrataciones del Estado, adicionalmente.</p> <ul style="list-style-type: none"><li>• Ser responsable directo de la formulación de los Estudios Definitivos del Proyecto, a fin de poder dar cumplimiento a los Términos de Referencia</li><li>• Será quien lidere, coordine y organice las actividades del Equipo Técnico Profesional de la consultoría</li><li>• Coordinar y supervisa la elaboración del Plan de Trabajo.</li><li>• Desarrollar protocolos BIM de acuerdo con los Requisitos de Información del Cliente.</li><li>• Elaborar conjuntamente con los Especialistas, el manual de organización y funciones que debe normar el funcionamiento interno de las labores del estudio.</li><li>• Liderar, coordinar y organizar las actividades para la elaboración del Expediente Técnico de Obra y</li></ul> |



| N.º | CARGO  | EXPERIENCIA  |
|-----|--|--|
|     |  | <p>Equipamiento; de acuerdo a las normas del RNE y demás que sean aplicables, velando por el adecuado sustento de toda la documentación ante la supervisión del estudio</p> <ul style="list-style-type: none"> <li>Realizar los informes de estado de proyecto</li> <li>Planificación del proyecto en todos sus aspectos, identificando las actividades a realizar, tomando en cuenta los recursos, los plazos y los costes previstos.</li> </ul>  |
| 2   | <b>Especialista en Arquitectura</b>                                | <ul style="list-style-type: none"> <li>Asumir las funciones propias de su especialidad en el marco de la elaboración del estudio.</li> <li>Establecer una programación de las actuaciones de su especialidad en base al plazo de ejecución del servicio.</li> <li>Coordinar a otros profesionales en el diseño, proyecto y construcción de un ambiente o espacio.</li> <li>Elaborar el anteproyecto arquitectónico esquemático (memorias y planos) para las alternativas de solución propuestas, basado en los estudios de levantamiento topográfico y arquitectónico, y otros que considere pertinentes, obteniendo la conformidad correspondiente de LA ENTIDAD.</li> <li>Realizar proyectos comprometidos con el desarrollo sostenible.</li> <li>Emitir informes técnicos respecto a las medidas incluidas en el ámbito de su especialidad.</li> <li>Verificar los estándares y procedimientos aplicables en la elaboración del estudio concerniente a su especialidad.</li> <li>Participar en la redacción de los Informes y/o entregables en el marco de su especialidad.</li> </ul>  |
| 3   | <b>Especialista en Estructuras</b>                                 | <ul style="list-style-type: none"> <li>Asumir las funciones propias de su especialidad en el marco de la elaboración del estudio.</li> <li>Establecer una programación de las actuaciones de su especialidad en base al plazo de ejecución del servicio.</li> <li>Coordinar, asesorar y evaluar los estudios de ingeniería preliminares que intervienen</li> <li>en el desarrollo y planteamiento estructural</li> <li>Elaborar el anteproyecto esquemático de estructuras (memorias y planos) para las alternativas de solución propuestas, basado en el anteproyecto de arquitectura, estudios de suelos, levantamiento topográfico, ensayos o técnicas de evaluación estructural, estudio de vulnerabilidad y otros que considere pertinentes.</li> <li>Emitir informes técnicos respecto a las medidas incluidas en el ámbito de su especialidad.</li> <li>Verificar los estándares y procedimientos aplicables en la elaboración del estudio concerniente a su especialidad.</li> <li>Participar en la redacción de los Informes y/o entregables en el marco de su especialidad.</li> <li>Encargarse del cálculo y diseño de las estructuras</li> </ul> |
| 4   | <b>Especialista en Instalaciones Eléctricas y Electromecánicas</b> | <ul style="list-style-type: none"> <li>Asumir las funciones propias de su especialidad en el marco de la elaboración del estudio.</li> <li>Establecer una programación de las actuaciones de su especialidad en base al plazo de ejecución del servicio.</li> <li>Será quien plantee y desarrolle las propuestas de solución eléctrica prevista para el proyecto, la memoria descriptiva y de cálculo, las especificaciones técnicas, y demás documentos del rubro 'Instalaciones Eléctricas y electromecánicas'</li> <li>Gestionar y obtener la factibilidad del servicio de energía eléctrica ante el concesionario correspondiente (ELECTROCENTRO).</li> </ul>  |

| N.º | CARGO   | EXPERIENCIA   |
|-----|---|---|
|     |   | <ul style="list-style-type: none"> <li>Emitir informes técnicos respecto a las medidas incluidas en el ámbito de su especialidad.</li> <li>Verificar los estándares y procedimientos aplicables en la elaboración del estudio concerniente a su especialidad.</li> <li>Participar en la redacción de los Informes y/o entregables en el marco de su especialidad.</li> <li>Desarrollar el diseño y los cálculos correspondientes de cada uno de los componentes en su especialidad. Así mismo deberá considerar dentro de sus criterios el de innovación tecnológica. n el proceso constructivo, el uso de materiales y tecnología acorde al tipo de infraestructura.</li> </ul>  |
| 5   | <b>Especialista en Instalaciones Sanitarias</b> | <ul style="list-style-type: none"> <li>Asumir las funciones propias de su especialidad en el marco de la elaboración del estudio.</li> <li>Establecer una programación de las actuaciones de su especialidad en base al plazo de ejecución del servicio.</li> <li>Será quien plantee el anteproyecto de las alternativas de solución propuestas, basado en el anteproyecto de arquitectura y otros que considere pertinentes</li> <li>Gestionar y obtener las factibilidades de servicios de agua y desagüe ante las entidades correspondientes.</li> <li>Planificar y diseñar instalaciones sanitarias de agua fría, caliente, desagüe y ventilación.</li> <li>Emitir informes técnicos respecto a las medidas incluidas en el ámbito de su especialidad.</li> <li>Verificar los estándares y procedimientos aplicables en la elaboración del estudio concerniente a su especialidad.</li> <li>Participar en la redacción de los Informes y/o entregables en el marco de su especialidad.</li> </ul>           |
| 7   | <b>Especialista en Costos y Presupuestos</b>    | <ul style="list-style-type: none"> <li>Asumir las funciones propias de su especialidad en el marco de la elaboración del estudio.</li> <li>Establecer una programación de las actuaciones de su especialidad en base al plazo de ejecución del servicio.</li> <li>Entre otras responsabilidades, será quien gestione las cotizaciones, elabore los metrados y costos referenciales de inversión por cada componente, y demás documentación técnica del ítem Costo.</li> <li>Compatibilizar las partidas, metrados y costos con la propuesta arquitectónica y con los demás estudios de ingeniería que intervienen en el desarrollo y planteamiento del proyecto.</li> <li>Emitir informes técnicos respecto a las medidas incluidas en el ámbito de su especialidad.</li> <li>Verificar los estándares y procedimientos aplicables en la elaboración del estudio concerniente a su especialidad.</li> <li>Participar en la redacción de los Informes y/o entregables en el marco de su especialidad.</li> </ul> |
| 8   | <b>Especialista en impacto Ambiental</b>        | <ul style="list-style-type: none"> <li>Asumir las funciones propias de su especialidad en el marco de la elaboración del estudio.</li> <li>Establecer una programación de las actuaciones de su especialidad en base al plazo de ejecución del servicio.</li> <li>Realizar evaluaciones de impacto ambiental y evaluaciones de riesgos</li> <li>Desarrollar e implementar planes de gestión ambiental</li> <li>Emitir informes técnicos respecto a las medidas incluidas en el ámbito de su especialidad.</li> </ul>  |

| N.º | CARGO | EXPERIENCIA  |
|-----|-------|--|
|     |       | <ul style="list-style-type: none"> <li>Verificar los estándares y procedimientos aplicables en la elaboración del estudio concerniente a su especialidad.</li> <li>Participar en la redacción de los Informes y/o entregables en el marco de su especialidad.</li> </ul> |

**NOTA:**

Las actividades plasmadas en el presente numeral no son limitativas, las mismas que de acuerdo a la especialidad pueden ser complementadas por el consultor con el objetivo de cumplir con la finalidad pública del presente proyecto.

LA ENTIDAD tiene el derecho de solicitar el cambio del profesional o de los profesionales del equipo técnico propuesto, en caso se observe más de tres (3) ausencias y/o inasistencias a las reuniones de coordinación programadas por LA ENTIDAD, sin perjuicio de la aplicación de la penalidad respectiva. Cabe indicar que no está permitido suplir al profesional principal por un asistente.

Según lo establecido en el último párrafo del Artículo 162° del Reglamento de la Ley de Contrataciones del Estado, es exclusiva responsabilidad de EL CONSULTOR ejecutar la prestación contratada con el plantel profesional ofertado.

## 2.11. PLAZO DE PRESTACIÓN DEL SERVICIO

El servicio de consultoría de obra para la elaboración del expediente técnico se prestará en el plazo de 60 días calendario, contados a partir del día siguiente de la suscripción del contrato.

| ENTREGABLE | DESCRIPCIÓN   | PLAZO DE ENTREGA  |
|------------|---|---|
| 1          | A la presentación del 1er entregable: <b>Plan de trabajo, estudios básicos e implementación del plan de contingencia.</b> | A los 20 días calendario contados a partir del día siguiente de la suscripción del contrato. De no entregar en el plazo previsto se procederá a aplicar las penalidades correspondientes a mora establecido en el ítem XIV.           |
| 2          | A la presentación del 2do entregable: <b>Anteproyecto definido</b>  | A los 20 días calendario contados a partir del día siguiente de la aprobación del primer entregable. De no entregar en el plazo previsto se procederá a aplicar las penalidades correspondientes a mora establecido en el ítem XIV.   |
| 3          | A la presentación del 3er entregable: <b>Expediente Técnico aprobado mediante acto resolutivo.</b>                        | A los 20 días calendarios contados a partir del día siguiente de la aprobación del segundo entregable. De no entregar en el plazo previsto se procederá a aplicar las penalidades correspondientes a mora establecido en el ítem XIV. |

## 2.12. FORMA DE PAGO

La Entidad realizará el pago de la contraprestación pactada a favor del contratista en PAGOS PERIÓDICOS, de acuerdo al siguiente detalle:

| ENTREGABLE | DESCRIPCIÓN   | % DE PAGO                  |
|------------|---|----------------------------|
| 1          | A la presentación del 1er entregable: <b>Plan de trabajo, estudio básico e implementación del plan de contingencia.</b> | 30% del monto contractual. |
| 2          | A la presentación del 2do entregable: <b>Anteproyecto definido</b>  | 40% del monto contractual. |
| 3          | A la presentación del 3er entregable: <b>Expediente Técnico aprobado mediante acto resolutivo.</b>                      | 30% del monto contractual. |

Para efectos del pago de las contraprestaciones ejecutadas por el contratista, la Entidad debe contar con la siguiente documentación:

- Informe del funcionario responsable de la Sub Gerencia de Estudios emitiendo la conformidad de la prestación efectuada. (Aplicable para el primer pago)
- Comprobante de pago. (Aplicable para el primer y segundo pago)
- Resolución de aprobación del Expediente Técnico de obra. (Aplicable para el tercer pago)
- Consentimiento o aprobación, según corresponda, de la liquidación del Contrato de Consultoría de obra. (Aplicable para devolución de garantía de Fiel Cumplimiento)

Dicha documentación deberá presentarse en Mesa de partes presencial del Gobierno Regional de Pasco.

## 2.13. MEDIDAS DE CONTROL

### ÁREA QUE SUPERVISARÁ

El servicio estará supervisado por la Sub Gerencia de Estudio del Gobierno Regional de Pasco, el mismo que designará o contratará un profesional especialista o un equipo supervisor. Que deberá ser presentado al inicio de la consultoría de elaboración de expediente técnico.

### ÁREA QUE COORDINA CON EL PROVEEDOR

El consultor coordinará directamente con la Sub Gerencia de Estudios del Gobierno Regional de Pasco el mismo que designará un coordinador de proyecto de planta.

### RESPONSABLE DEL ÁREA BRINDARÁ LA CONFORMIDAD DEL SERVICIO

El Gobierno Regional de Pasco a través de la Sub Gerencia de Estudios otorgará la conformidad del servicio previa opinión e informe favorable del evaluador y/o supervisor y/o coordinador del proyecto asignado por el área usuaria.

### NOTIFICACIÓN

El consultor deberá establecer la dirección física, dirección electrónica y teléfono, a fin de notificar las consultas, y/u observaciones por parte de la Entidad, cualquiera de los medios tiene valor legal.

El consultor tendrá 05 días antes para poder comunicar la modificación de la dirección física, dirección electrónica y teléfono.

## 2.14. CONFORMIDAD DE LA PRESTACIÓN DEL SERVICIO

La conformidad de la prestación del servicio se regula por lo dispuesto en el artículo 168 del Reglamento de la Ley de Contrataciones del Estado. La conformidad será otorgada por la Sub Gerencia de Estudios previa opinión e informe favorable del evaluador y/o coordinador del proyecto.

De existir observaciones, LA ENTIDAD las comunica al CONTRATISTA, indicando claramente el sentido de estas, otorgándole un plazo para subsanar no menor de cinco (5) ni mayor de quince (15) días. Si pese al plazo otorgado, EL CONTRATISTA no cumpliera a cabalidad con la subsanación, LA ENTIDAD puede otorgar al CONTRATISTA periodos adicionales para las correcciones pertinentes. En este supuesto corresponde aplicar la penalidad por mora desde el vencimiento del plazo para subsanar.

Este procedimiento no resulta aplicable cuando la consultoría manifiestamente no cumpla con las características y condiciones ofrecidas, en cuyo caso LA ENTIDAD no otorga la conformidad, debiendo considerarse como no ejecutada la prestación, aplicándose la penalidad que corresponda por cada día de atraso.

## 2.15. PENALIDADES

Si EL CONTRATISTA incurre en retraso injustificado en la ejecución de las prestaciones objeto del contrato, LA ENTIDAD le aplica automáticamente una penalidad por mora por cada día de atraso, de acuerdo a la siguiente fórmula:

$$\text{Penalidad Diaria} = \frac{0.10 \times \text{Monto Vigente}}{\text{FxPlazo vigente en días}}$$

Donde:

F = 0.25 para plazos mayores a sesenta (60) días o;

F = 0.40 para plazos menores o iguales a sesenta (60) días.

El retraso se justifica a través de la solicitud de ampliación de plazo debidamente aprobado. Adicionalmente, se considera justificado el retraso y en consecuencia no se aplica penalidad, cuando EL CONTRATISTA acredite, de modo objetivamente sustentado, que el mayor tiempo transcurrido no le resulta imputable. En este último caso la calificación del retraso como justificado por parte de LA ENTIDAD no da lugar al pago de gastos generales ni costos directos de ningún tipo, conforme el numeral 162.5 del artículo 162 del Reglamento de la Ley de Contrataciones del Estado.

Adicionalmente a la penalidad por mora se aplicarán las siguientes penalidades:

| OTRAS PENALIDADES |  |  |  |
|-------------------|--|--|--|
| N°                | Supuestos de aplicación de penalidad   | Forma de cálculo                               | Procedimiento                              |
| 1                 | En caso culmine la relación contractual entre el contratista y el personal ofertado y la entidad no haya aprobado la sustitución del personal por no cumplir con las experiencias y calificaciones del profesional a ser reemplazado | 0.2 UIT por cada día de ausencia del personal  | Según informe del Evaluador y Área Usuaría |
| 2                 | Por inasistencia del jefe de proyecto a reuniones solicitadas por la entidad (notificación con 48 horas de anticipación por medio escrito o vía correo electrónico)  | 0.15 UIT por cada día de ausencia del personal | Según informe del Evaluador y Área Usuaría |
| 2                 | No comunica el cambio de domicilio legal   | 0.15 UIT por cada ocurrencia                   | Según informe del Evaluador y Área Usuaría |
| 4                 | No comunica el cambio de correo electrónico  | 0.15 UIT por cada ocurrencia                   | Según informe del Evaluador y Área Usuaría |
| 5                 | Presenta información inexacta y falsa  | 0.15 UIT por cada ocurrencia                   | Según informe del Evaluador y Área Usuaría |
| 6                 | No uso de equipo estratégico (Camioneta, Equipo topográfico, GPS, etc.) establecido en los términos de referencia  | 0.10UIT por cada ocurrencia                    | Según informe del Evaluador y Área Usuaría |
| 7                 | Por observación reiterativa al entregable (Aplicable en la segunda observación reiterativa).   | 25% UIT por cada observación reiterativa       | Según informe del Evaluador y Área Usuaría |
| 8                 | Por presentación de expediente técnico incompleto e inexacta de acuerdo a la estructura del TDR.   | 0.25 UIT por cada ocurrencia                   | Según informe del Evaluador y Área Usuaría |
| 9                 | En caso de presentar el expediente técnico, con más de 50% de cantidad de observaciones reiterativamente (sin subsanar)  | 0.25 UIT por cada ocurrencia                   | Según informe del Evaluador y Área Usuaría |
| 10                | Por no contener las firmas de los profesionales, de acuerdo a sus especialidades.  | 0.15 UIT por cada ocurrencia                   | Según informe del Evaluador y Área Usuaría |
| 11                | Cuando el personal clave se encuentre en calidad de inhabilitado por el colegio profesional respectivo.  | 0.25 UIT por cada ocurrencia                   | Según informe del Evaluador y Área Usuaría |
| 12                | Cuando incumple el formato de presentación impreso y digitalizado  | 0.1 UIT por cada ocurrencia                    | Según informe del Evaluador y Área Usuaría |

Estas penalidades se deducen de los pagos a cuenta o del pago final, según corresponda; o si fuera necesario, se cobra del monto resultante de la ejecución de la garantía de fiel cumplimiento.

Estos dos (2) tipos de penalidades pueden alcanzar cada una un monto máximo equivalente al diez por ciento (10%) del monto del contrato vigente, o de ser el caso, del ítem que debió ejecutarse.

Cuando se llegue a cubrir el monto máximo de la penalidad por mora o el monto máximo para otras penalidades, de ser el caso, LA ENTIDAD puede resolver el contrato por incumplimiento.

## 2.16. CONTENIDO DEL EXPEDIENTE TÉCNICO

El expediente técnico deberá contener lo considerado en el ANEXO I.

## 2.17. ESTRUCTURA DE COSTOS DE LA ELABORACIÓN DEL EXPEDIENTE TÉCNICO Y EJECUCIÓN DE OBRA

En el ANEXO II se adjunta la estructura de costos y en el ANEXO III el presupuesto desagregado.

## 2.18. REQUISITOS DE CALIFICACIÓN PARA LA ELABORACIÓN DEL EXPEDIENTE TÉCNICO

| B   | CAPACIDAD TÉCNICA Y PROFESIONAL   |  |  |    |       |             |   |                          |  |   |   |                                  |   |   |                                       |   |  |  |   |  |   |   |   |                                       |   |   |   |
|-----|---|--|--|----|-------|-------------|---|--------------------------|--|---|---|----------------------------------|---|---|---------------------------------------|---|--|--|---|--|---|---|---|---------------------------------------|---|---|---|
| B.1 | CALIFICACIONES DEL PERSONAL CLAVE   |  |  |    |       |             |   |                          |  |   |   |                                  |   |   |                                       |   |  |  |   |  |   |   |   |                                       |   |   |   |
|     | FORMACIÓN ACADÉMICA   |  |  |    |       |             |   |                          |  |   |   |                                  |   |   |                                       |   |  |  |   |  |   |   |   |                                       |   |   |   |
|     | <div>Requisitos:</div> <table><tr><th>N°</th><th>Cargo</th><th>Profesional</th></tr><tr><td>1</td><td>UN (01) JEFE DE PROYECTO</td><td>Título profesional de Ingeniero Civil y/o Arquitecto</td></tr><tr><td>2</td><td>UN (01) ESPECIALISTA EN DISEÑO ARQUITECTÓNICO</td><td>Título profesional de Arquitecto</td></tr><tr><td>3</td><td>UN (01) ESPECIALISTA EN CALCULO ESTRUCTURAL</td><td>Título profesional de Ingeniero Civil</td></tr><tr><td>5</td><td>UN (01) ESPECIALISTA EN INSTALACIONES ELÉCTRICAS Y ELECTROMECAÓNICAS</td><td>Título profesional de Ingeniero Electricista y/o ingeniero electricista y/o ingeniero mecánico eléctrico</td></tr><tr><td>7</td><td>UN (01) ESPECIALISTA EN INSTALACIONES SANITARIAS</td><td>Título profesional de Ingeniero Sanitario y/o civil</td></tr><tr><td>8</td><td>UN (01) ESPECIALISTA EN COSTOS Y PRESUPUESTOS</td><td>Título profesional de Ingeniero Civil</td></tr><tr><td>9</td><td>UN (01) ESPECIALISTA EN IMPACTO AMBIENTAL</td><td>Título profesional de Ingeniero AMBIENTAL</td></tr></table> <div><div>Acreditación:</div><div>De conformidad con el numeral 49.3 del artículo 49 y el literal e) del numeral 139.1 del artículo 139 del Reglamento este requisito de calificación se acredita para la suscripción del contrato.</div><div><div>Importante</div><div>De conformidad con el artículo 186 del Reglamento el supervisor, debe cumplir con las mismas calificaciones profesionales establecidas para el residente de obra. Asimismo, el jefe del proyecto para la elaboración del expediente técnico debe cumplir con las calificaciones exigidas en el artículo 188 del Reglamento.</div></div></div> |  |  | N° | Cargo | Profesional | 1 | UN (01) JEFE DE PROYECTO | Título profesional de Ingeniero Civil y/o Arquitecto | 2 | UN (01) ESPECIALISTA EN DISEÑO ARQUITECTÓNICO | Título profesional de Arquitecto | 3 | UN (01) ESPECIALISTA EN CALCULO ESTRUCTURAL | Título profesional de Ingeniero Civil | 5 | UN (01) ESPECIALISTA EN INSTALACIONES ELÉCTRICAS Y ELECTROMECAÓNICAS | Título profesional de Ingeniero Electricista y/o ingeniero electricista y/o ingeniero mecánico eléctrico | 7 | UN (01) ESPECIALISTA EN INSTALACIONES SANITARIAS | Título profesional de Ingeniero Sanitario y/o civil | 8 | UN (01) ESPECIALISTA EN COSTOS Y PRESUPUESTOS | Título profesional de Ingeniero Civil | 9 | UN (01) ESPECIALISTA EN IMPACTO AMBIENTAL | Título profesional de Ingeniero AMBIENTAL |
| N°  | Cargo   | Profesional  |  |    |       |             |   |                          |  |   |   |                                  |   |   |                                       |   |  |  |   |  |   |   |   |                                       |   |   |   |
| 1   | UN (01) JEFE DE PROYECTO  | Título profesional de Ingeniero Civil y/o Arquitecto   |  |    |       |             |   |                          |  |   |   |                                  |   |   |                                       |   |  |  |   |  |   |   |   |                                       |   |   |   |
| 2   | UN (01) ESPECIALISTA EN DISEÑO ARQUITECTÓNICO   | Título profesional de Arquitecto   |  |    |       |             |   |                          |  |   |   |                                  |   |   |                                       |   |  |  |   |  |   |   |   |                                       |   |   |   |
| 3   | UN (01) ESPECIALISTA EN CALCULO ESTRUCTURAL   | Título profesional de Ingeniero Civil  |  |    |       |             |   |                          |  |   |   |                                  |   |   |                                       |   |  |  |   |  |   |   |   |                                       |   |   |   |
| 5   | UN (01) ESPECIALISTA EN INSTALACIONES ELÉCTRICAS Y ELECTROMECAÓNICAS  | Título profesional de Ingeniero Electricista y/o ingeniero electricista y/o ingeniero mecánico eléctrico |  |    |       |             |   |                          |  |   |   |                                  |   |   |                                       |   |  |  |   |  |   |   |   |                                       |   |   |   |
| 7   | UN (01) ESPECIALISTA EN INSTALACIONES SANITARIAS  | Título profesional de Ingeniero Sanitario y/o civil  |  |    |       |             |   |                          |  |   |   |                                  |   |   |                                       |   |  |  |   |  |   |   |   |                                       |   |   |   |
| 8   | UN (01) ESPECIALISTA EN COSTOS Y PRESUPUESTOS   | Título profesional de Ingeniero Civil  |  |    |       |             |   |                          |  |   |   |                                  |   |   |                                       |   |  |  |   |  |   |   |   |                                       |   |   |   |
| 9   | UN (01) ESPECIALISTA EN IMPACTO AMBIENTAL   | Título profesional de Ingeniero AMBIENTAL  |  |    |       |             |   |                          |  |   |   |                                  |   |   |                                       |   |  |  |   |  |   |   |   |                                       |   |   |   |
| B.2 | EXPERIENCIA DEL PERSONAL CLAVE  |  |  |    |       |             |   |                          |  |   |   |                                  |   |   |                                       |   |  |  |   |  |   |   |   |                                       |   |   |   |
|     | <div>Requisitos:</div> <table><tr><th>N°</th><th>Cargo</th><th>Experiencia</th></tr></table>  |  |  | N° | Cargo | Experiencia |   |                          |  |   |   |                                  |   |   |                                       |   |  |  |   |  |   |   |   |                                       |   |   |   |
| N°  | Cargo   | Experiencia  |  |    |       |             |   |                          |  |   |   |                                  |   |   |                                       |   |  |  |   |  |   |   |   |                                       |   |   |   |



|   |                                 |  |   |                   |   |
|---|---------------------------------|--|---|-------------------|---|
|   | 1                               | UN (01) JEFE DE PROYECTO   | Acreditar una experiencia mínima en la conducción de proyectos de inversión, en sus fases de reinversión e inversión; en el marco del sistema de inversión pública correspondiente a edificaciones destinadas a oficina, de veinticuatro (24) meses, desde el ejercicio profesional computado a partir de la colegiatura como: Consultor y/o Jefe y/o Gerente y/o Supervisor y/o Coordinador de: Estudio de Expedientes Técnicos y/o Estudios de Ingeniería de detalle y/o Expedientes técnicos de Obra en la elaboración o en la supervisión de la elaboración de estudios en servicios de consultoría de obra iguales o similares |                   |   |
|   | 2                               | UN (01) ESPECIALISTA EN DISEÑO ARQUITECTÓNICO                        | Acreditar una experiencia mínima de doce (12) meses del personal clave requerido como: Especialista y/o Gerente y/o Jefe y/o Responsable y/o Revisor y/o Supervisor y/o Residente o la combinación de estos en la elaboración y/o supervisión de Expedientes técnicos y/o estudios definitivos en servicios de consultoría en edificaciones en general  |                   |   |
|   | 3                               | UN (01) ESPECIALISTA EN CALCULO ESTRUCTURAL                          | Acreditar una experiencia mínima de doce (12) meses del personal clave requerido como: Especialista y/o Gerente y/o Jefe y/o Responsable y/o Revisor y/o Supervisor y/o Residente o la combinación de estos en la elaboración y/o supervisión de Expedientes técnicos y/o estudios definitivos en servicios de consultoría en edificaciones en general  |                   |   |
|   | 4                               | UN (01) ESPECIALISTA EN INSTALACIONES ELÉCTRICAS Y ELECTROMECÁNICAS | Acreditar una experiencia mínima de doce (12) meses del personal clave requerido como: Especialista y/o Gerente y/o Jefe y/o Responsable y/o Revisor y/o Supervisor y/o Residente o la combinación de estos en la elaboración y/o supervisión de Expedientes técnicos y/o estudios definitivos en servicios de consultoría en edificaciones en general  |                   |   |
|   | 5                               | UN (01) ESPECIALISTA EN INSTALACIONES SANITARIAS                     | Acreditar una experiencia mínima de doce (12) meses del personal clave requerido como: Especialista y/o Gerente y/o jefe y/o Responsable y/o Revisor y/o Supervisor y/o Residente o la combinación de estos en la elaboración y/o supervisión de Expedientes técnicos y/o estudios definitivos en servicios de consultoría en edificaciones en general  |                   |   |
|   | 8                               | UN (01) ESPECIALISTA EN COSTOS Y PRESUPUESTOS                        | Acreditar una experiencia mínima de doce (12) meses del personal clave requerido como: Especialista y/o Gerente y/o Jefe y/o Responsable y/o Revisor y/o Supervisor y/o Residente o la combinación de estos en la elaboración y/o supervisión de Expedientes técnicos y/o estudios definitivos en servicios de consultoría en edificaciones en general  |                   |   |
|   | 9                               | UN (01) ESPECIALISTA EN IMPACTO AMBIENTAL                            | Acreditar una experiencia mínima de doce (12) meses del personal clave requerido como, Especialista ambiental y/o Especialista en impacto ambiental y/o Supervisor y/o Residente y/o responsable o la combinación de estos en la elaboración y/o supervisión de Expedientes técnicos y/o estudios definitivos en servicios de consultoría en edificaciones en general   |                   |   |
| <b>Acreditación:</b><br>De conformidad con el numeral 49.3 del artículo 49 y el literal e) del numeral 139.1 del artículo 139 del Reglamento este requisito de calificación se acredita para la suscripción del contrato.   |                                 |  |   |                   |   |
| <table><tr><td><b>Importante</b></td></tr><tr><td>De conformidad con el artículo 186 del Reglamento el supervisor, debe cumplir con las mismas calificaciones profesionales establecidas para el residente de obra. Asimismo, el jefe del proyecto para la elaboración del expediente técnico debe cumplir con las calificaciones exigidas en el artículo 188 del Reglamento.</td></tr></table> |                                 |  |   | <b>Importante</b> | De conformidad con el artículo 186 del Reglamento el supervisor, debe cumplir con las mismas calificaciones profesionales establecidas para el residente de obra. Asimismo, el jefe del proyecto para la elaboración del expediente técnico debe cumplir con las calificaciones exigidas en el artículo 188 del Reglamento. |
| <b>Importante</b>   |                                 |  |   |                   |   |
| De conformidad con el artículo 186 del Reglamento el supervisor, debe cumplir con las mismas calificaciones profesionales establecidas para el residente de obra. Asimismo, el jefe del proyecto para la elaboración del expediente técnico debe cumplir con las calificaciones exigidas en el artículo 188 del Reglamento.   |                                 |  |   |                   |   |
| <b>B.3</b>  | <b>EQUIPAMIENTO ESTRATÉGICO</b> |  |   |                   |   |
|   | <b>Requisitos:</b>              |  |   |                   |   |

| ÍTEM | DESCRIPCIÓN                | CANTIDAD |
|------|----------------------------|----------|
| 1    | Camioneta doble cabina 4x4 | 1 Und    |
| 2    | Laptop Core I7 o similar   | 2 Und    |

**Acreditación:**  
De conformidad con el numeral 49.3 del artículo 49 y el literal e) del numeral 139.1 del artículo 139 del Reglamento este requisito de calificación se acredita para la suscripción del contrato.

**C EXPERIENCIA DEL POSTOR EN LA ESPECIALIDAD**

**Requisitos:**  
El postor debe acreditar un monto facturado acumulado equivalente a una **(01) veces el valor referencial de la contratación de la elaboración del expediente técnico**, por la contratación de servicios de consultoría de obra iguales o similares al objeto de la convocatoria, durante los diez (10) años anteriores a la fecha de la presentación de ofertas que se computarán desde la fecha de la conformidad o emisión del comprobante de pago, según corresponda. Se consideran servicios de consultoría de obra similares a los siguientes: Elaboración de Expedientes Técnicos de: Mejoramiento y/o Creación Y/O AMPLIACION Y/O CONSTRUCCION, de INFRAESTRUCTURAS EDUCATIVAS

**Acreditación:**  
La experiencia del postor en la especialidad se acreditará con copia simple de (i) contratos u órdenes de servicios y su respectiva conformidad, constancia de prestación o liquidación del contrato; o (ii) comprobantes de pago cuya cancelación se acredite documental y fehacientemente, con vóucher de depósito, nota de abono, reporte de estado de cuenta, cualquier otro documento emitido por Entidad del sistema financiero que acredite el abono o mediante cancelación en el mismo comprobante de pago<sup>18</sup>.

**Los postores pueden presentar hasta un máximo de veinte (20) contrataciones para acreditar el requisito de calificación y el factor “Experiencia de Postor en la Especialidad”.**

En caso los postores presenten varios comprobantes de pago para acreditar una sola contratación, se debe acreditar que corresponden a dicha contratación; de lo contrario, se asumirá que los comprobantes acreditan contrataciones independientes, en cuyo caso solo se considerará, las veinte (20) primeras contrataciones indicadas en el ANEXO N° 8 referido a la Experiencia del Postor en la Especialidad.

En el caso de servicios de supervisión en ejecución, solo se considera como experiencia la parte del contrato que haya sido ejecutada durante los diez (10) años anteriores a la fecha de presentación de ofertas, debiendo adjuntarse copia de las conformidades correspondientes a tal parte o los respectivos comprobantes de pago cancelados.

En los casos que se acredite experiencia adquirida en consorcio, debe presentarse la promesa de consorcio o el contrato de consorcio del cual se desprenda fehacientemente el porcentaje de las obligaciones que se asumió en el contrato presentado; de lo contrario, no se computará la experiencia proveniente de dicho contrato.

Asimismo, cuando se presenten contratos derivados de procesos de selección convocados antes del 20.09.2012, la calificación se ceñirá al método descrito en la Directiva “Participación de Proveedores en Consorcio en las Contrataciones del Estado”, debiendo presumirse que el porcentaje de las obligaciones equivale al porcentaje de participación de la promesa de consorcio o del contrato de consorcio. En caso que en dichos documentos no se consigne el porcentaje de participación se presumirá que las obligaciones se ejecutaron en partes iguales.

Si el titular de la experiencia no es el postor, consignar si dicha experiencia corresponde a la matriz en caso que el postor sea sucursal, o fue transmitida por reorganización societaria, debiendo acompañar la documentación sustentatoria correspondiente.

Si el postor acredita experiencia de otra persona jurídica como consecuencia de una reorganización societaria, debe presentar adicionalmente el ANEXO N° 9.

<sup>18</sup> Cabe precisar que, de acuerdo con la **Resolución N° 0065-2018-TCE-S1 del Tribunal de Contrataciones del Estado**:

“... el solo sello de cancelado en el comprobante, cuando ha sido colocado por el propio postor, no puede ser considerado como una acreditación que produzca fehaciencia en relación a que se encuentra cancelado. Admitir ello equivaldría a considerar como válida la sola declaración del postor afirmando que el comprobante de pago ha sido cancelado”  
(...) “Situación diferente se suscita ante el sello colocado por el cliente del postor [sea utilizando el término “cancelado” o “pagado”] supuesto en el cual si se contaría con la declaración de un tercero que brinde certeza, ante la cual debiera reconocerse la validez de la experiencia”.



Cuando en los contratos, órdenes de servicio o comprobantes de pago el monto facturado se encuentre expresado en moneda extranjera, debe indicarse el tipo de cambio venta publicado por la Superintendencia de Banca, Seguros y AFP correspondiente a la fecha de suscripción del contrato, de emisión de la orden de servicio o de cancelación del comprobante de pago, según corresponda.

Sin perjuicio de lo anterior, los postores deben llenar y presentar el ANEXO N° 8 referido a la Experiencia del Postor en la Especialidad.

**Importante**

- El órgano encargado de las contrataciones o el comité de selección, según corresponda, debe valorar de manera integral los documentos presentados por el postor para acreditar la experiencia. En tal sentido, aun cuando en los documentos presentados la denominación del objeto contractual no coincida literalmente con el previsto en las bases, se deberá validar la experiencia si las actividades que ejecutó el postor corresponden a la experiencia requerida.
- En el caso de consorcios, la calificación de la experiencia se realiza conforme a la Directiva "Participación de Proveedores en Consorcio en las Contrataciones del Estado".

### **3. REQUISITOS TÉCNICOS MÍNIMOS DE LA EJECUCIÓN DE LA OBRA**

#### **3.1. REQUISITOS DEL POSTOR PARA LA EJECUCIÓN DE LA OBRA**

- El postor será una persona natural o jurídica que deberá estar inscrito en el Registro Nacional de Proveedores (RNP) como Ejecutor de Obras.
- El postor no deberá mantener sanción vigente aplicada por el OSCE, ni estar impedido temporal o permanentemente, para contratar con el Estado Peruano.

#### **3.2. OBLIGACIONES DEL CONTRATISTA**

El contratista deberá entregar en un (01) original, (2) copias y en digital los trámites que realiza a la Entidad tales como: Ampliaciones de Plazo, Adicionales de Obra, valorizaciones, cronograma de ejecución, solicitud de sustitución del personal propuesto y otros.

El Contratista será responsable de los tramites de permisos, certificaciones, autorizaciones, y otros, necesarias para el proceso de ejecución

El Contratista ejecutará la Obra en estricto cumplimiento del Expediente Técnico. Los materiales, herramientas y Mano de Obra, serán tomando en consideración de acuerdo a lo definido en el expediente técnico.

La construcción, sin excepción, comprenderá las mejores prácticas de ejecución de Obras, empleando procedimientos constructivos de calidad, equipos y técnicas de última generación acordes con las tecnologías vigentes, a fin de asegurar un producto de calidad.

El Contratista deberá efectuar un inventario detallado de las instalaciones de servicios públicos ubicadas en el área de influencia del proyecto, para la cual por medio de consultas a las empresas correspondientes deberá conseguir la información de ubicaciones de redes principales y secundarias de las redes subterráneas y aéreas, así como de las acometidas domiciliarias, estado de conservación, vida útil remanente, etc.

El Contratista deberá cumplir con la normatividad legal, sobre Seguridad y Salud Ocupacional; de aplicación en su actividad; al respecto deberá dar estricto cumplimiento, bajo su responsabilidad en caso de inobservancia, de la normatividad referencial y sus modificaciones.

El Contratista deberá desarrollar las medidas adecuadas de seguridad y salud ocupacional a fin de garantizar la seguridad y salud del personal que intervenga en la actividad y preservar los bienes propios.

Serán de cargo del Contratista todos los tributos, contribuciones y gravámenes que le corresponden de acuerdo a Ley. Toda responsabilidad de carácter laboral y por el pago de aportaciones sociales es exclusivamente del Contratista.

El Contratista es exclusivamente responsable de la ejecución y conservación de las obras objeto del presente contrato y de las faltas que en ellas pudieran notarse, sin que le exima de responsabilidad la circunstancia de que la Supervisión de Obra haya examinado y reconocido la obra durante su construcción o los materiales empleados, ni que las distintas partes de obra hayan sido incluidas en las mediciones o certificaciones parciales.

Si la obra no se sujetara estrictamente a los planos y demás documentos del proyecto, si los materiales utilizados no fueran de la calidad requerida, si se advierten vicios o defectos en la construcción o se tienen razones fundadas para creer que existen vicios ocultos en la obra ejecutada, el Contratista deberá demolerla y rehacerla hasta dejarla a completa satisfacción de la Supervisión de obra.

El Contratista deberá contar con una Oficina Implementada en la ciudad donde se realizará la Supervisión de la Obra, para el cumplimiento de sus funciones técnicas, administrativas y de coordinaciones, durante la ejecución de la obra.

El Contratista debe contar previo inicio a sus labores con Seguro Contra Accidentes Personales, Seguro Complementario de Trabajo de Riesgo u otros seguros para todo su

personal. El mismo que será presentado a la suscripción del contrato y deberá estar vigente desde el inicio de sus actividades y por el plazo estipulado en su contrato.

### 3.3. CUADERNO DE OBRA DIGITAL Y ANOTACIÓN DE OCURRENCIAS

Se realizará en cumplimiento al D.S 350-2018-EF, y a la DIRECTIVA N° 009-2020-OSCE/CD, y sus modificatorias.

### 3.4. EJECUCIÓN DE LA OBRA

El Contratista ejecutará la Obra en estricto cumplimiento del Expediente Técnico aprobado por la Entidad. Los materiales, equipos, herramientas y mano de obra, serán tomando en consideración lo definido en dicho expediente. Asimismo, el contratista deberá mantener en obra, una copia completa del expediente técnico en un lugar asequible y seguro de la obra. Los criterios de diseño involucrarán, sin excepción, las mejores prácticas de ejecución de obras, empleando procedimientos constructivos de calidad, equipos y técnicas de última generación acordes con las tecnologías vigentes, estando sujetos a la aprobación y plena satisfacción de la Entidad. El contratista tiene la obligación de revisar el expediente técnico en su totalidad para advertir de alguna irregularidad o inconsistencia, para ello deberá elaborar el informe de compatibilidad.

Todo procedimiento constructivo empleado será de primera calidad y estará sujeto a la aprobación de la Entidad, quien tiene además el derecho de rechazar aquel que no cumpla con los estándares utilizados en la ejecución de la obra.

El Contratista será responsable de los tramites de permisos, certificaciones, autorizaciones, y otros, necesarias para el proceso de ejecución.

### 3.5. FUNCIONES DEL PERSONAL

| Cargo                                    | Experiencia   |
|--|---|
| Residente de obra                        | Controlar, verificar y validar el proyecto de ejecución de la obra en su totalidad de acuerdo al cronograma de la obra.<br>Controlar la ejecución de los trabajos y su cumplimiento de los diseños y especificaciones técnicas según el expediente técnico.<br>Demás funciones según el DS N° 344-2018 EF.        |
| Asistente de obra                        | Apoyo en el control, verificación y validación del proyecto de ejecución de la obra en su totalidad de acuerdo al expediente técnico al residente de obra y especialistas.<br>Otras funciones designadas por el responsable   |
| Especialista en estructuras              | Controlar la ejecución de los componentes de la obra desde la visión y competencias de su especialidad, el cumplimiento de lo establecido en el expediente técnico, en las modificaciones aprobadas por la entidad y en el Reglamento Nacional de Edificaciones.<br>Otras funciones designadas por el responsable |
| Especialista en arquitectura             | Controlar la ejecución de los componentes de la obra desde la visión y competencias de su especialidad, el cumplimiento de lo establecido en el expediente técnico, en las modificaciones aprobadas por la entidad y en el Reglamento Nacional de Edificaciones.<br>Otras funciones designadas por el responsable |
| Especialista en instalaciones sanitarias | Controlar la ejecución de los componentes de la obra desde la visión y competencias de su especialidad, el cumplimiento de lo establecido en el expediente técnico, en las modificaciones aprobadas por la entidad y en el Reglamento Nacional de Edificaciones.<br>Otras funciones designadas por el responsable |

|   |   |
|---|---|
| Especialista en instalaciones eléctricas y comunicaciones | Controlar la ejecución de los componentes de la obra desde la visión y competencias de su especialidad, el cumplimiento de lo establecido en el expediente técnico, en las modificaciones aprobadas por la entidad y en el Reglamento Nacional de Edificaciones.<br>Otras funciones designadas por el responsable |
| Especialista en geotecnia                                 | Controlar la ejecución de los componentes de la obra desde la visión y competencias de su especialidad, el cumplimiento de lo establecido en el expediente técnico, en las modificaciones aprobadas por la entidad y en el Reglamento Nacional de Edificaciones.<br>Otras funciones designadas por el responsable |
| Ingeniero de seguridad                                    | Controlar el cumplimiento de la normativa vigente en el campo de seguridad y salud para los trabajadores.<br>Otras funciones designadas por el responsable.   |

### 3.6. VALORIZACIONES

La valorización será de periodo MENSUAL y el plazo del pago de la valorización se registrará por lo dispuesto en el numeral 194.6 del artículo 194 del Reglamento.

Para el pago de valorizaciones de obra de contrato principal, de valorización de adicionales, deductivos o valorización de gastos generales, el Contratista presentará un (1) ejemplar en original y dos (2) copias, debidamente foliado con la documentación sustentatoria.

Las valorizaciones deben tener firma y sello del Residente y Supervisor, el sello y firma deben ser originales, es decir firmados manualmente.

Los documentos se entregarán de la siguiente manera: En físico y en digital.

En caso se haya suscrito contrato con un consorcio, el pago de las valorizaciones se realizará a quien se indique en el contrato de consorcio.

El CONTRATISTA deberá presentar a la Entidad la siguiente documentación, como resultado de la prestación de servicios.

| ÍTEM | DESCRIPCIÓN   |
|------|---|
|      | Informe del contratista de obra   |
|      | Informe del residente de obra   |
|      | Índice  |
| 1    | Copia fedateada de la garantía de fiel cumplimiento   |
| 2    | Valorizaciones Original   |
| 2.1  | Informe técnico del residente de obra   |
| 2.2  | Informe de los especialistas (de ser el caso)   |
| 2.3  | Memoria descriptiva del Proyecto  |
| 2.4  | Ficha técnica   |
| 2.5  | Hoja resumen de valorización  |
| 2.6  | Valorización  |
| 2.7  | Acta de Resumen de Metrados ejecutados con firma legalizada del residente y supervisor                            |
| 2.8  | Planilla de metrados  |
| 2.9  | Curva S   |
| 2.1  | Cuadro control de amortizaciones  |
| 2.11 | Cuadro control de reajustes   |
| 2.12 | Informe de los especialistas según participación en obra debidamente presentados y firmados de manera fehaciente. |

|    |      |   |
|----|------|---|
|    | 2.13 | Estado de vigencia de las garantías y copia fedateada de carta fianza de fiel cumplimiento y/o certificado de MYPE, copia de carta fianza por adelanto directo y adelanto por materiales (en caso)  |
|    | 2.14 | Hoja de control de valorizaciones anteriores y de pagos efectuados por la entidad   |
|    | 2.15 | Copia de planilla de pago del personal, correspondiente al mes de pago  |
|    | 2.16 | Copia de resultados de laboratorio (firmado por el residente y supervisor y/o inspector)  |
|    | 2.17 | Control de calidad  |
|    | 2.18 | Copia de cronograma valorizadas y actualizado de avance de obra (firmado por el residente de obra y supervisor y/o inspector).  |
|    | 2.19 | Certificado de habilidad de los profesionales según participación en cada valorización.   |
|    | 2.2  | Copia del Cuaderno de Obra  |
|    | 2.21 | Panel Fotográfico de las partidas ejecutadas del mes  |
|    | 2.22 | Plano donde se detallen partidas ejecutadas del mes   |
|    | 2.23 | Otros requeridos por la entidad   |
| 3  |      | Factura original y cuenta de detracción   |
| 4  |      | Copia fedateada del contrato de ejecución de obra   |
|    | 4.1  | Copia de fedateada acta de reinicio de obra (de ser el caso)  |
|    | 4.2  | Copia fedateada de la suspensión de obra (de ser el caso)   |
|    | 4.3  | Copia fedateada de acta de inicio de obra   |
|    | 4.4  | Copia fedateada de acta de entrega del terreno  |
| 5  |      | Copia fedateada del cuaderno de obra  |
| 6  |      | Panel fotográfico (detallando los trabajos y fechas correspondientes)   |
| 7  |      | Plano clave con el detalle de las partidas ejecutadas   |
| 8  |      | Copia fedateada del contrato del consorcio y adenda   |
|    | 8.1  | Vigencia poder del representante legal  |
| 9  |      | Copia resolución de aprobación del expediente técnico   |
| 10 |      | Plazo contractual vigente explicativo   |
| 11 |      | Copias fedateadas de las resoluciones de ampliaciones consentidas   |
| 12 |      | Pago Planilla (ESSALUD, ONP, AFP, SENCICO, CONAFOVICER) firmado por el residente y Representante Legal.   |
| 13 |      | Copia fedateada de otorgamiento de la buena pro   |
| 14 |      | Seguro complementario de riesgo de todo el personal fedateado   |
| 15 |      | Certificado de habilidad actualizada del residente y personal clave (si entrega la copia debe estar debidamente fedateado)  |
| 16 |      | Certificado de habilidad actualizada del supervisor (si entrega la copia debe estar debidamente fedateado)  |
| 17 |      | Ficha RUC de la empresa o personal natural según corresponda  |
| 18 |      | RNP vigente   |
| 19 |      | Copia del DNI del representante legal fedateado   |
| 20 |      | Entrega de CD digital con la valorización correspondiente al mes  |
| 21 |      | Constancia de no adeudo por los todos los conceptos firmado por una autoridad competente del lugar donde se ejecuta la obra   |
| 22 |      | Otros documentos requeridos por la entidad contratante  |
| 23 |      | Anexos  |
|    | 23.1 | Copia de todas las cartas, informes, oficios, notificaciones, entre otros de las cursadas entre el contratista, entidad, supervisión, entidades públicas y privadas, personas naturales y jurídicas que corresponde a la ejecución de la obra en el mes de valorización |
|    | 23.2 | Copia de la propuesta económica con la cual gano el proceso de selección  |

### 3.7. REAJUSTES

Los reajustes se calculan conforme lo indicado en el numeral 38.3 del artículo 38 y el artículo 195 del Reglamento

### 3.8. PENALIDADES

#### PENALIDAD POR MORA

Con respecto a las penalidades a aplicar, en el presente proceso de convocatoria se registrará la penalidad por mora, de acorde al artículo 162 del Reglamento de Contrataciones del Estado, así como lo dispuesto en sus respectivos incisos, que se detallan:

En caso de retraso injustificado del contratista en la ejecución de las prestaciones objeto del contrato, la Entidad le aplica automáticamente una penalidad por mora por cada día de atraso.

La penalidad se aplica automáticamente y se calcula de acuerdo a la siguiente fórmula:

$$\text{Penalidad diaria} = \frac{0.10 \times \text{Monto}}{F \times \text{Plazo en días}}$$

Donde F tendrá los siguientes valores:

- a) Para plazos menores o iguales a sesenta (60) días, para bienes, servicios y ejecución de obras:  $F = 0.40$ .
- b) Para plazos mayores a sesenta (60) días:
  - b.1) Para bienes y servicios:  $F = 0.25$ .
  - b.2) Para obras:  $F = 0.15$ .

Tanto el monto como el plazo se refieren, según corresponda, al monto vigente del contrato o ítem que debió ejecutarse o, en caso de que estos involucraran obligaciones de ejecución periódica o entregas parciales, a la prestación individual que fuera materia de retraso.

En caso no sea posible cuantificar el monto de la prestación materia de retraso, la Entidad puede establecer en los documentos del procedimiento de selección la penalidad a aplicarse.

Para los supuestos que, por la naturaleza de la contratación, la fórmula indicada en el presente artículo no cumpla con su finalidad, el Ministerio de Economía y Finanzas mediante Resolución Ministerial puede establecer fórmulas especiales para el cálculo de la penalidad por mora.

### 3.9. OTRAS PENALIDADES

De acuerdo con el artículo 163° se pueden establecer otras penalidades, las cuales deben ser objetivas, razonables, congruentes y proporcionales con el objeto de la contratación.

| N° | CONCEPTO DE APLICACIÓN DE PENALIDAD  | FORMA DE CALCULO   | PROCEDIMIENTO   |
|----|--|--|---|
| 1  | Cuando el personal acreditado permanece menos de sesenta (60) días desde el inicio de su participación en la ejecución del contrato o del íntegro del plazo de ejecución, si este es menor a los sesenta (60) días, de conformidad con las disposiciones establecidas en el numeral 190.2 del artículo 190 del Reglamento. | 1 UIT por cada día de ausencia del personal en obra en el plazo previsto | Según informe del Supervisor, Inspector de obra o entidad |
| 2  | En caso el contratista incumpla con su obligación de ejecutar la prestación con el personal acreditado o debidamente sustituido.   | 1 UIT por cada día de ausencia de cada personal en obra.                 | Según informe del Supervisor, Inspector de obra o entidad |
| 3  | <b>INCUMPLIMIENTO DE UNIFORME Y PROTECCIÓN PERSONAL</b><br>Cuando el Contratista no cumpla con dotar a su personal de los equipos de protección personal, así como la indumentaria correspondiente, de acuerdo con lo indicado en el Plan de Seguridad e Higiene Ocupacional en la Obra.                                   | 0.25 UIT por cada ocurrencia en obra.                                    | Según informe del Supervisor, Inspector de obra o entidad |
| 4  | <b>SEGURIDAD EN OBRA Y SEÑALIZACIÓN</b><br>Cuando el contratista no cuente con los dispositivos de seguridad   | 0.25 UIT por cada ocurrencia en obra.                                    | Según informe del Supervisor,                             |



|    |  |   |   |
|----|--|---|---|
|    | en la obra, tanto personal como vehicular incumpliendo las normas, además de las señalizaciones solicitadas por el municipio de la zona.   |   | Inspector de obra o entidad                               |
| 5  | <b>CRONOGRAMA VALORIZADO</b><br>Cuando el contratista no cumpla con entregar el calendario valorizado adecuado a la Fecha de inicio, reinicio u otorgamiento de ampliación de plazo contractual de acuerdo al DS 344-2018-EF.  | 0.5 UIT por cada día de incumplimiento.               | Según informe del Supervisor, Inspector de obra o entidad |
| 6  | <b>INCUMPLIMIENTO DEL EQUIPAMIENTO ESTRATÉGICO</b><br>Cuando el contratista no presenta los equipos y/o instrumentos de medición calibrados acreditados en la suscripción del contrato.  | 0.25 UIT por cada equipo y por día de incumplimiento. | Según informe del Supervisor, Inspector de obra o entidad |
| 7  | <b>CUADERNO DE OBRA</b><br>No tener al día el cuaderno de obra (Cuaderno, las anotaciones en el cuaderno son diarias).   | 0.25 UIT por día no anotado.                          | Según informe del Supervisor, Inspector de obra o entidad |
| 8  | <b>INCUMPLIMIENTO DE MATERIALES EN OBRA</b><br>No cuenta con materiales necesarios en obra de acuerdo al calendario de adquisición de Materiales.  | 0.25 UIT por cada día de incumplimiento               | Según informe del Supervisor, Inspector de obra o entidad |
| 9  | No cumple en realizar las medidas de mitigación ambiental indicadas en el estudio de Impacto ambiental.  | 0.5 UIT por cada ocurrencia.                          | Según informe del Supervisor, Inspector de obra o entidad |
| 10 | No reporta los accidentes de trabajo de acuerdo a lo estipulado en la Ley 29783 de Seguridad y Salud en el Trabajo y su reglamento aprobado mediante DS N°005-2012-TR N°, 009-2005-TR Reglamento de Seguridad y Salud en el Trabajo  | 0.5 UIT por cada ocurrencia.                          | Según informe del Supervisor, Inspector de obra o entidad |
| 11 | <b>RESPUESTA A SOLICITUDES</b><br>No responder las solicitudes escritas de la Entidad y/o el Supervisor en el plazo establecido.   | 0.5 UIT por cada día de incumplimiento.               | Según informe del Supervisor, Inspector de obra o entidad |
| 12 | Por no presentar el cronograma de participación del personal clave en los 04 días siguientes al inicio de obra, reinicio de obra u otorgamiento de ampliación de plazo.  | 0.5 UIT por cada día de retraso.                      | Según informe del Supervisor, Inspector de obra o entidad |
| 13 | Si el contratista o su personal, no permite el acceso al cuaderno de obra al INSPECTOR O SUPERVISOR DE LA OBRA, SEGÚN CORRESPONDA, impidiéndole anotar las ocurrencias.  | 0.5 UIT por cada día de dicho impedimento.            | Según informe del Supervisor, Inspector de obra o entidad |
| 14 | <b>POR NO ENTREGAR EL CUADERNO DE OBRA A LA ENTIDAD EN CASO DE RESOLUCIÓN CONTRACTUAL, O CONJUNTAMENTE CON LA LIQUIDACIÓN DEL CONTRATO DE OBRA, EL QUE CORRESPONDA</b><br>Cuando el contratista no presente a la Entidad el cuaderno de obra por la resolución contractual de cualquiera de las partes, conjuntamente de la notificación de resolución del contrato de obra (en caso de resolución por parte del contratista) o luego de tres días calendarios de notificada la resolución del contrato de obra por parte de la Entidad. | 0.5 UIT por ocurrencia.                               | Según informe del Supervisor, Inspector de obra o entidad |
| 15 | <b>SEGURO COMPLEMENTARIO CONTRA TODO RIESGO (SCTR) SEGURIDAD Y SALUD</b><br>Por no presentar y/o no se encuentre vigente a póliza y/o no cobertura al 100% a los trabajadores que se encuentren ejecutando la obra, se aplicara la penalidad.  | 0.5 UIT por cada ocurrencia.                          | Según informe del Supervisor, Inspector de obra o entidad |
| 16 | <b>HABILIDAD DE PROFESIONALES</b><br>De no presentar el Contratista la habilidad del plantel profesional, se aplicará la penalidad.  | 1 UIT por cada profesional.                           | Según informe del Supervisor, Inspector de obra o entidad |
| 17 | Por demora en la presentación de los Informes mensuales de obra indicados en los Términos de Referencia, de valorizaciones, de Expedientes de presupuestos adicionales o de deductivos, de   | 1 UIT por cada día de retraso.                        | Según informe del Supervisor,                             |



|    |   |  |  |
|----|---|--|--|
|    | Liquidaciones, de ampliaciones de plazo y de informes específicos.  |  | Inspector de obra o entidad                                |
| 18 | Por presentar documentación falsificada y/o adulterada en cualquier trámite con la entidad.   | 0.5 UIT por cada ocurrencia.             | Según informe del Supervisor, Inspector de obra o entidad  |
| 19 | Cuando el personal de la ejecución no asista a una reunión convocada por la entidad de manera escrita.  | 1 UIT por ocurrencia.                    | Según informe del Supervisor o Inspector de obra o entidad |
| 20 | <b>IMPACTO AMBIENTAL</b><br>De ser la Entidad sujeta a sanción administrativa por parte de la Autoridad Ambiental por incumplimiento del CONTRATISTA en la obra, quien a su vez asumirá el 100% de la sanción impuesta. | 0.5 UIT por cada sanción administrativa. | Según informe del Supervisor o Inspector de obra o entidad |

Asimismo, la Entidad aplicara penalidades teniendo en cuenta lo previsto en el artículo 161, 162 y 163, del RLCE.

### Procedimiento de Aplicación

De detectarse alguna infracción cometida, la entidad y/o la supervisión mediante carta notificará la situación verificada, adjuntando la evidencia de la infracción que puede ser mediante acta de visita de obra o captura de pantalla de una comunicación virtual, otorgando un plazo para el pronunciamiento respectivo.

El contratista revisa el caso notificado y procede a subsanarlo en el plazo establecido, de no hacerlo o no justificar adecuadamente; la entidad y/o supervisión procede a aplicar la penalización, la cual será aplicada en la siguiente valorización o en la valorización final según corresponda.

### 3.10. JUNTA DE RESOLUCIÓN DE DISPUTAS (JRD)

De conformidad con el numeral 243.6 del artículo 243° del RLCE, en aquellos contratos de obra que comprendan diseño y construcción, las partes incorporan, obligatoriamente, a la cláusula de solución de controversias del contrato que las soluciones de estas estén bien a cargo de una Junta de Resolución de Disputas (JRD). En estos contratos, la Junta de Resolución de Disputas ejerce sus funciones durante la ejecución contractual, que inicia con la elaboración del Expediente Técnico. Las decisiones emitidas por la Junta de Resolución de Disputas son vinculantes para las partes.

La solución de controversias a través de la Junta de Resolución de Disputas se sujetará a las disposiciones contenidas en la LCE, su Reglamento y la Directiva N° 12-2019-OSCE/CD "Junta de Resolución de Disputas", así como las disposiciones que se emitan al respecto.

El artículo 247 del Reglamento y el literal d) del numeral 7.21 de la Directiva N° 12-2019-OSCE/CD establece que las partes asumen en partes iguales todos los honorarios y gastos de los miembros de la Junta de Resolución de Disputas, conforme a lo establecido en las respectivas Tablas de los Centros de Administración de Junta de Resolución de Disputas.

### 3.11. REQUISITOS DE CALIFICACIÓN PARA EJECUCIÓN DE LA OBRA

|            |  |
|------------|--|
| <b>A</b>   | <b>CAPACIDAD TÉCNICA Y PROFESIONAL</b> |
| <b>A.1</b> | <b>EQUIPAMIENTO ESTRATÉGICO</b>        |

|                    |  |          |
|--------------------|--|----------|
| <b>Requisitos:</b> |  |          |
| Ítem               | Descripción                                | Cantidad |
| 1                  | NIVEL TOPOGRAFICO CON TRIPODE              | 1        |
| 2                  | COMPRESORA NEUMATICA 250-330 PCM 87HP      | 1        |
| 3                  | CARGADOR SOBRE LLANTAS 125HP 2.5 YD3       | 1        |
| 4                  | CAMION VOLQUETE 6x4 330HP 15 m3            | 1        |
| 5                  | ESTACION TOTAL                             | 1        |
| 6                  | COMPACTADOR VIBRATORIO TIPO PLANCHA 5.8 HP | 1        |
| 7                  | GRUA 15 TN                                 | 1        |
| 8                  | MEZCLADORA DE CONCRETO 9-11 P3             | 2        |

**Acreditación:**  
De conformidad con el numeral 49.3 del artículo 49 y el literal e) del numeral 139.1 del artículo 139 del Reglamento este requisito de calificación se acredita para la suscripción del contrato.

**Importante**  
*No corresponde solicitar como equipamiento que el postor cuente con oficinas, locales u otros espacios físicos. Asimismo, no se puede requerir características, años de antigüedad y demás condiciones del equipamiento que no consten en el expediente técnico.*

| A.2 | **CALIFICACIONES DEL PLANTEL PROFESIONAL CLAVE** | |
|  | **FORMACIÓN ACADÉMICA DEL PLANTEL PROFESIONAL CLAVE** | |
|  | **Requisitos:** | |
|  | | Cargo   | Profesión   | |---|---| | Residente de obra   | Ingeniero civil o arquitecto, titulado  | | Especialista en estructuras                               | Ingeniero civil, titulado.  | | Especialista en arquitectura                              | Arquitecto, titulado.   | | Especialista en instalaciones sanitarias                  | Ingeniero sanitario y/o ingeniero civil, titulado   | | Especialista en instalaciones eléctricas y comunicaciones | Ingeniero eléctrico y/o ingeniero mecánico electricista y/o ingeniero mecánico eléctrico., titulado | | Especialista en geotecnia                                 | Ingeniero civil y/o ingeniero geólogo y/o ingeniero geotécnico, titulado                            | | Ingeniero de seguridad                                    | Ingeniero civil y/o ingeniero industrial y/o ingeniero ambiental y/o ingeniero de minas, titulado   | |  |

**Acreditación:**  
De conformidad con el numeral 49.3 del artículo 49 y el literal e) del numeral 139.1 del artículo 139 del Reglamento este requisito de calificación se acredita para la suscripción del contrato.

**Importante**  

- El residente de la obra debe cumplir las calificaciones establecidas en el artículo 179 del Reglamento.*

| A.3 | **EXPERIENCIA DEL PLANTEL PROFESIONAL CLAVE** | |
|  | **Requisitos:** | |
|  | | Cargo             | Experiencia   | |-------------------|---| | Residente de obra | Experiencia como residente y/o supervisor y/o inspector de obra y/o jefe de supervisión y/o jefe de proyecto no menor a dos y medio (2.5) años en ejecución y/o supervisión de obras similares. | |  |

|  |   |  |
|--|---|--|
|  | Especialista en estructuras                               | Experiencia efectiva mínima de uno y medio (1.5) años de haber participado como especialista en Estructuras en la ejecución y/o supervisión de obras en general.   |
|  | Especialista en arquitectura                              | Experiencia efectiva mínima de uno y medio (1.5) años de haber participado como Especialista en Arquitectura y/o Especialista Arquitectónico, en la ejecución y/o supervisión de obras en general.   |
|  | Especialista en instalaciones sanitarias                  | Experiencia efectiva mínima de uno y medio (1.5) años de haber participado como especialista en Instalaciones sanitarias y/o ingeniero especialista en instalaciones sanitarias y/o ingeniero sanitario y/o especialista sanitario, en la ejecución y/o supervisión de obras en general.   |
|  | Especialista en instalaciones eléctricas y comunicaciones | Experiencia efectiva mínima de uno y medio (1.5) años de haber participado como especialista en Instalaciones Eléctricas y/o Especialista Electricista y/o, Especialista en Electricidad y/o especialista en Instalaciones Electromecánicas y/o instalaciones Mecánicas y/o mecánica eléctrica y/o Especialista en Instalaciones Mecánicas y Eléctricas en la ejecución y/o supervisión de obras en general. |
|  | Especialista en geotecnia                                 | Experiencia efectiva mínima de uno y medio (1.5) años de haber participado como especialista en geotecnia y/o especialista en suelos, asfalto y pavimentos, en la ejecución y/o supervisión de obras en general.   |
|  | Ingeniero de seguridad                                    | Experiencia efectiva mínima de uno y medio (1.5) años de haber participado como especialista en seguridad y riesgo y/o especialista en seguridad y salud en el trabajo y/o especialista en higiene y seguridad de obras especialista en seguridad, salud y medio ambiente en la ejecución y/o supervisión de obras en general.   |
| <p><b>Acreditación:</b><br/>                     De conformidad con el numeral 49.3 del artículo 49 y el literal e) del numeral 139.1 del artículo 139 del Reglamento este requisito de calificación se acredita para la suscripción del contrato.</p> <div> <p><b>Importante</b></p> <ul style="list-style-type: none"> <li>El residente de la obra debe cumplir la experiencia mínima establecida en el artículo 179 del Reglamento.</li> </ul> </div> |   |  |

|          |  |
|----------|--|
| <b>B</b> | <b>EXPERIENCIA DEL POSTOR EN LA ESPECIALIDAD</b>   |
|          | <p><b>Requisitos:</b><br/>                     El postor debe acreditar un monto facturado acumulado equivalente a <b>UNA (01) VEZ EL VALOR REFERENCIAL</b>, en la ejecución de obras similares, durante los 10 años anteriores a la fecha de la presentación de ofertas que se computarán desde la suscripción del acta de recepción de obra.</p> |

**Se considerará obra similar a:**

Construcción y/o instalación y/o rehabilitación y/o ampliación y/o creación y/o mejoramiento de infraestructuras educativas.

**Acreditación:**

La experiencia del postor se acreditará con copia simple de: (i) contratos y sus respectivas actas de recepción de obra; (ii) contratos y sus respectivas resoluciones de liquidación; o (iii) contratos y sus respectivas constancias de prestación o cualquier otra documentación<sup>19</sup> de la cual se desprenda fehacientemente que la obra fue concluida, así como el monto total que implicó su ejecución; correspondientes a un máximo de veinte (20) contrataciones.

En los casos que se acredite experiencia adquirida en consorcio, debe presentarse la promesa de consorcio o el contrato de consorcio del cual se desprenda fehacientemente el porcentaje de las obligaciones que se asumió en el contrato presentado; de lo contrario, no se computará la experiencia proveniente de dicho contrato.

Asimismo, cuando se presenten contratos derivados de procesos de selección convocados antes del 20.09.2012, la calificación se ceñirá al método descrito en la Directiva "Participación de Proveedores en Consorcio en las Contrataciones del Estado", debiendo presumirse que el porcentaje de las obligaciones equivale al porcentaje de participación de la promesa de consorcio o del contrato de consorcio. En caso que en dichos documentos no se consigne el porcentaje de participación se presumirá que las obligaciones se ejecutaron en partes iguales.

Si el titular de la experiencia no es el postor, consignar si dicha experiencia corresponde a la matriz en caso que el postor sea sucursal, o fue transmitida por reorganización societaria, debiendo acompañar la documentación sustentatoria correspondiente.

Si el postor acredita experiencia de otra persona jurídica como consecuencia de una reorganización societaria, debe presentar adicionalmente el **Anexo N° 9**.

Cuando los contratos presentados se encuentren expresados en moneda extranjera, debe indicarse el tipo de cambio venta publicado por la Superintendencia de Banca, Seguros y AFP correspondiente a la fecha de suscripción.

Sin perjuicio de lo anterior, los postores deben llenar y presentar el **Anexo N° 10** referido a la experiencia del postor en la especialidad.

**Importante**

*En el caso de consorcios, la calificación de la experiencia se realiza conforme a la Directiva "Participación de Proveedores en Consorcio en las Contrataciones del Estado".*

**Importante**

- *Si como resultado de una consulta u observación corresponde precisarse o ajustarse el requerimiento, se solicita la autorización del área usuaria y se pone de conocimiento de tal hecho a la dependencia que aprobó el expediente de contratación, de conformidad con el numeral 72.3 del artículo 72 del Reglamento.*
- *Los requisitos de calificación determinan si los postores cuentan con las capacidades necesarias para ejecutar el contrato, lo que debe ser acreditado documentalmente, y no mediante declaración jurada.*

<sup>19</sup> De acuerdo con la **Opinión N° 185-2017/DTN** "cualquier otra documentación", se entiende como tal a todo documento emitido por la Entidad contratante con ocasión de la ejecución de la obra que cumpla con demostrar de manera indubitante aquello que se acredita, por ejemplo, mediante las resoluciones de liquidación de obra, las actas de recepción de conformidad, entre otros.

## **ANEXO I**

### **ESTUDIO TOPOGRÁFICO**

El estudio topográfico comprende lo siguiente:

- Realizar los trabajos de campo que permitan elaborar los planos topográficos.
- Proporcionar información de base para los estudios de: Mecánica de Suelos, geotecnia, Evaluación de Riesgos. Así como de ecología y sus efectos en el medio ambiente.
- Posibilitar la definición precisa de la ubicación y las dimensiones de los elementos estructurales (en caso de existir muros de contención, cercos perimétricos y módulos existentes)
- Establecer BM's para el replanteo durante la construcción, los cuales deberán ser documentadas.

Los estudios topográficos deberán contener como mínimo lo siguiente:

- Levantamiento topográfico general de la zona del proyecto, documentado en planos a escala entre 1:500 y 1:200. con curvas de nivel a intervalos de 0.5 m
- Elaborar secciones transversales tanto en dirección longitudinal como en dirección transversal.
- Los planos deberán indicar, calles, avenidas y otras posibles referencias. Deberá igualmente indicarse con claridad los postes de luz, torres de alta tensión, buzones, y otros etc.
- Para efectos de la georreferenciación debe tenerse en cuenta que el Perú está ubicado en las zonas 17.18.19 y en las bandas M. L K. según la designación UTM. El elipsoide utilizado es el World Geodetic System 1984 (WGS-84).
- Si se dispusiera de estudios topográficos previos, de zonas adyacentes o que involucren el área del proyecto, estos deberán ser revisados a fin de verificar la compatibilidad de la información obtenida. Los planos serán presentados en láminas de formatos A1 de las Normas Técnicas Peruanas, excepto cuando las dimensiones del proyecto hagan indispensable el uso de un formato distinto. Los registros digitales serán entregados en CD en un formato compatible con los programas especializados utilizados normalmente
- Como Anexo el consultor adjuntará el Estudio Geodésico de 02 puntos georreferenciados, de acuerdo a las normativas vigentes del IGN.

### **COLOCACIÓN Y EMISIÓN DE CERTIFICACIÓN DE PUNTOS GEODÉSICOS GEORREFERENCIADOS Y CERTIFICADOS POR EL IGN**

Se deberá cumplir con la presentación de lo siguiente:

- a. "Informe Técnico de Geodesia, que contiene: Georreferenciación, monumentación de pilares de concreto, Parámetros de Configuración, resultados de puntos geodésicos procesados y corregidos en base a la Red Geodésica Peruana de Monitoreo Continuo (REGPMOC) que proporcionan posicionamientos en el sistema de referencia WGS 84 y marco de referencia ITRF2000.
- b. "Informe de procesamiento de punto geodésico de orden C para fines de Ingeniería. de la Estación Base Utilizada, Data Nativo y Data Rinex de los puntos Geodésicos y descripción monográfica de los puntos geodésicos de orden C en coordenadas Universal Transversal Mercator (UTM) en el Datum Horizontal Word Geodésica System (WGS-84).
- c. "Planos de ubicación, ubicación de puntos Geodésicos (los puntos de control horizontal y vertical, deberán ubicarse en áreas que no sean disturbadas por las operaciones constructivas. Se establecerán las coordenadas y elevación para los puntos).
- d. "Deberá entregar 02 puntos certificados ante el Instituto Geográfico Nacional (IGN)

### **CONTENIDO MÍNIMO DE ESTUDIO TOPOGRÁFICO:**

1. ASPECTOS GENERALES
  - 1.1. ANTECEDENTES
  - 1.2. OBJETIVOS
  - 1.3. ACCESO DE LA VÍA Y SITUACIÓN ACTUAL DE LA VÍA
  - 1.4. MARCO NORMATIVO
  - 1.5. DELIMITACIÓN DEL ÁREA DE ESTUDIO
  - 1.6. CONDICIONES FÍSICAS:
    - CLIMA
    - TOPOGRAFÍA
    - HIDROGRAFÍA
    - SUELOS
  - 1.7. DESCRIPCIÓN DEL TERRENO DE EMPLAZAMIENTO DE LA ENTIDAD.
  - 1.8. DESCARTE DE INCOMPATIBILIDAD DE UBICACIÓN
2. PROCEDIMIENTO DE LEVANTAMIENTO TOPOGRÁFICO
  - 2.1. PROCEDIMIENTO DE CAMPO
    - RECONOCIMIENTO DE LA ZONA DEL PROYECTO.

- GEORREFERENCIACIÓN
  - POLIGONAL DE CIERRE
  - LEVANTAMIENTO TOPOGRÁFICO POR EL MÉTODO RADIAL
  - LINDEROS COLINDANTES, ÁREA Y PERÍMETRO DEL TERRENO
  - LINDEROS COLINDANTES
3. CONSTRUCCIONES EXISTENTES
  4. DISPONIBILIDAD DE SERVICIOS BÁSICOS Y/O SERVICIOS PÚBLICOS DOMICILIARIOS.
    - 4.1. SERVICIOS BÁSICOS EXISTENTES EN LA ENTIDAD
    - 4.2. SERVICIOS BÁSICOS EXISTENTES EN EL ENTORNO
    - 4.3. SERVICIOS BÁSICOS
  5. ANÁLISIS DE COMPATIBILIZACIÓN ENTRE PLANO TOPOGRÁFICO Y LOS DOCUMENTOS DE SANEAMIENTO FÍSICO LEGAL
    - 5.1. ÁREA Y PERÍMETRO DEL PROYECTO
  6. PANEL FOTOGRÁFICO
  7. ANEXOS:
    - ANEXO N° 01: INFORME DE GEORREFERENCIACIÓN
    - ANEXO N° 02: PUNTOS TOPOGRÁFICOS
    - ANEXO N° 03: CERTIFICADO LITERAL
    - ANEXO N° 04: FACTIBILIDAD DEL SERVICIO DE AGUA
    - ANEXO N° 05: FACTIBILIDAD DE SUMINISTRO DE MEDIA TENSIÓN
    - ANEXO N° 06: CERTIFICADO DE CALIBRACIÓN DE EQUIPO TOPOGRÁFICO Y GEODESIA

### **ESTUDIO DE DEMANDA**

Deberá contener como mínimo la siguiente información:

1. ANTECEDENTES
2. MARCO NORMATIVO
3. HORIZONTE DE EVALUACIÓN
4. ÁREA DE INFLUENCIA
5. ANÁLISIS DE LA DEMANDA
  - 5.1 POBLACIÓN DE REFERENCIA
  - 5.2 POBLACIÓN DEMANDANTE POTENCIAL
  - 5.3 POBLACIÓN DEMANDANTE EFECTIVA - "SIN PROYECTO" Y "CON PROYECTO"
6. ANÁLISIS DE LA OFERTA
7. DETERMINACIÓN DE LA BRECHA
8. CONCLUSIONES
9. ANEXOS:
  - NÓMINAS DE FUNCIONARIOS, SERVIDORES Y TRABAJADORES PÚBLICOS
  - ACTAS DE EVALUACIÓN
  - ACTA DE DISPONIBILIDAD DE AGUA POTABLE
  - SANEAMIENTO FÍSICO LEGAL DE TERRENO
  - COMPATIBILIDAD DE DEMANDA

### **ESTUDIO DE MECÁNICA DE SUELOS**

Deberá contener como mínimo la siguiente información:

1. GENERALIDADES
  - 1.1. ANTECEDENTES
  - 1.2. UBICACIÓN Y DESCRIPCIÓN DEL ÁREA DE ESTUDIO
  - 1.3. ACCESOS AL ÁREA DE ESTUDIO
  - 1.4. OBJETIVOS DEL ESTUDIO
  - 1.5. METODOLOGÍA
  - 1.6. ALCANCE DEL ESTUDIO DE MECÁNICA DE SUELOS
  - 1.7. NORMATIVIDAD
  - 1.8. DATOS GENERALES DE LA ZONA
  - 1.9. CONDICIÓN CLIMÁTICA Y ALTITUD DE LA ZONA
2. ESTUDIO DE GEOLOGÍA DEL ÁREA DE ESTUDIO
  - 2.1. GENERALIDADES
  - 2.2. GEOLOGÍA
  - 2.3. GEOMORFOLOGÍA
  - 2.4. GEODINÁMICA EXTERNA
  - 2.5. GEODINÁMICA INTERNA
3. SISMICIDAD DEL ÁREA DE ESTUDIO
  - 3.1. CONDICIONES GEOTÉCNICAS
4. INVESTIGACIONES DE CAMPO

- 4.1. PROGRAMA DE EXPLORACIÓN DE CAMPO
- 4.2. UBICACIÓN DE LOS PUNTOS DE EXPLORACIÓN
- 5. ENSAYOS DE CAMPO Y LABORATORIO
  - 5.1. ENSAYOS DE CAMPO
  - 5.2. ENSAYOS DE LABORATORIO
- 6. PERFILES ESTRATIGRÁFICOS
  - 6.1. CALICATAS
  - 6.2. RESULTADOS DE LOS ENSAYOS IN – SITU
  - 6.3. NIVEL FREÁTICO
- 7. ENSAYO DE PENETRACIÓN ESTÁNDAR (SPT)
- 8. ENSAYO DE AUSCULTACIÓN CON PENETRÓMETRO DINÁMICO LIGERO DE PUNTA CANÓNICA (DPL)
- 9. ANÁLISIS DE CIMENTACIÓN
  - 9.1. PROFUNDIDAD DE CIMENTACIÓN
  - 9.2. TIPO DE CIMENTACIÓN
  - 9.3. ANÁLISIS DE LA CAPACIDAD ADMISIBLE DE CARGA
- 10. ASENTAMIENTO
  - 10.1. ASENTAMIENTO TOTAL INMEDIATO
  - 10.2. ASENTAMIENTO TOLERABLE
- 11. DISEÑO DE ESTRUCTURAS DE CONTENCIÓN
- 12. ESTABILIDAD DE TALUDES
- 13. DISEÑO DE PAVIMENTOS
  - 13.1. ENSAYO DE PROCTOR MODIFICADO
  - 13.2. ENSAYO DE CALIFORNIA BEARING RATIO (CBR)
- 14. PROBLEMAS ESPECIALES
  - 14.1. SUELOS COLAPSABLES
  - 14.2. SUELOS EXPANSIVOS
  - 14.3. LICUACIÓN DE SUELOS
- 15. AGRESIÓN DEL SUELO DE CIMENTACIÓN
  - 15.1. ATAQUES ÁCIDOS
  - 15.2. ATAQUE POR SULFATO
  - 15.3. ATAQUES POR CLORUROS
- 16. CONCLUSIONES Y RECOMENDACIONES
- 17. RESÚMENES DE VALORES Y PARÁMETROS

## **ESTUDIO DE EVALUACIÓN DE RIESGOS (EVAR)**

Deberá contener como mínimo la siguiente información:

PRESENTACIÓN

INTRODUCCIÓN

### **CAPÍTULO I: ASPECTOS GENERALES**

- 1.1. OBJETIVO GENERAL
- 1.2. OBJETIVOS ESPECÍFICOS
- 1.3. FINALIDAD
- 1.4. JUSTIFICACIÓN
- 1.5. ANTECEDENTES
- 1.6. MARCO NORMATIVO

### **CAPÍTULO II: CARACTERÍSTICAS GENERALES DEL ÁREA DE ESTUDIO**

- 2.1. UBICACIÓN GEOGRÁFICA
- 2.2. BASE TOPOGRÁFICA
- 2.3. VÍAS DE ACCESO
- 2.4. CARACTERÍSTICAS SOCIALES Y ECONÓMICAS.
  - 2.4.1. CARACTERÍSTICAS SOCIALES
    - 2.4.1.2. VIVIENDA
    - 2.4.1.3. SERVICIOS PÚBLICOS
    - 2.4.1.4. INSTITUCIONES EDUCATIVAS
- 2.5. CARACTERÍSTICAS ECONÓMICAS
- 2.6. CONDICIONES FÍSICAS DEL TERRITORIO
- 2.7. IDENTIFICACIÓN DE PELIGROS NATURALES EN EL ÁREA DE INTERVENCIÓN Y VÍAS DE ACCESO

### **CAPÍTULO III: DETERMINACIÓN DEL PELIGRO**

- 3.1. METODOLOGÍA PARA LA DETERMINACIÓN DEL PELIGRO
- 3.2. IDENTIFICACIÓN DEL ÁREA DE INFLUENCIA.
- 3.3. RECOPIACIÓN Y ANÁLISIS DE INFORMACIÓN RECOPIADA
- 3.4. IDENTIFICACIÓN DE PROBABLE ÁREA DE INFLUENCIA



- 3.5. PARÁMETROS DE EVALUACIÓN
- 3.6. SUSCEPTIBILIDAD DEL TERRITORIO (FACTORES CONDICIONANTES, FACTOR DESENCADENANTE)
  - 3.6.1. ANÁLISIS DE LOS FACTORES CONDICIONANTES
  - 3.6.2. ANÁLISIS DE LOS FACTORES DESENCADENANTES
- 3.7. ANÁLISIS DE ELEMENTOS EXPUESTOS
- 3.8. DEFINICIÓN DE ESCENARIO
- 3.9. ESTRATIFICACIÓN DEL NIVEL DE PELIGRO
- 3.10. NIVELES DE PELIGRO
- 3.11. MAPA DE PELIGRO

#### CAPÍTULO IV: ANÁLISIS DE VULNERABILIDAD

- 4.1. ANÁLISIS DE VULNERABILIDAD
- 4.2. VULNERABILIDAD EN DIMENSIÓN SOCIAL
- 4.3. VULNERABILIDAD EN DIMENSIÓN ECONÓMICA
- 4.4. VULNERABILIDAD EN DIMENSIÓN AMBIENTAL
- 4.5. ESTRATIFICACIÓN DE LA VULNERABILIDAD
- 4.6. NIVELES DE VULNERABILIDAD
- 4.7. MAPA DE VULNERABILIDAD

#### CAPÍTULO V: CÁLCULO DEL RIESGO

- 5.1. METODOLOGÍA PARA EL CÁLCULO DEL RIESGO
- 5.2. NIVELES DEL RIESGO
- 5.3. ESTRATIFICACIÓN DEL NIVEL DEL RIESGO
- 5.4. MAPA DE RIESGOS
- 5.5. MATRIZ DE RIESGOS
- 5.6. CÁLCULO DE EFECTOS PROBABLES (DAÑOS Y PÉRDIDAS)

#### CAPÍTULO VI: CONTROL DEL RIESGO

- 6.1. COSTO EFECTIVIDAD
- 6.2. CONTROL DE RIESGOS
- 6.3. MEDIDAS DE PREVENCIÓN Y REDUCCIÓN DE RIESGO DE DESASTRES

#### CONCLUSIONES

#### RECOMENDACIONES

#### ANEXOS:

- ANTECEDENTES
- NÓMINAS DE FUNCIONARIOS, SERVIDORES Y TRABAJADORES PÚBLICOS PANEL
- FOTOGRÁFICO

### **ANEXO II**

#### **A. ESTRUCTURA DE COSTOS EXPEDIENTE TÉCNICO**



"MEJORAMIENTO DEL SERVICIO DE EDUCACIÓN SUPERIOR TECNOLÓGICA EN INSTITUTO SUPERIOR RODRIGO SALAZAR PALACIOS DISTRITO DE SANTA ANA DE TUSI DE LA PROVINCIA DE DANIEL ALCIDES CARRION DEL DEPARTAMENTO DE PASCO"

### Resumen de presupuesto

| Acción sobre los activos                         |                          | Dimensión Física |          | Costo unitario         | Costo total*         |
|--|--------------------------|------------------|----------|------------------------|----------------------|
| Acción   | Activos                  | Unidad de medida | Cantidad |                        |                      |
|  |                          |                  |          |                        | 11,808,206.90        |
| OBRAS PROVISIONALES                              | OBRAS PRELIMINARES       |                  |          | 414,245.64             |                      |
| ESTRUCTURA                                       | ESTRUCTURAS              |                  |          | 3,092,137.54           |                      |
| ARQUITECTURA                                     | ARQUITECTURA             |                  |          | 3,347,938.48           |                      |
| INSTALACIONES SANITARIAS                         | INSTALACIONES SANITARIAS |                  |          | 290,886.63             |                      |
| INSTALACIONES ELECTRICAS                         | INSTALACIONES ELECTRICAS |                  |          | 753,796.46             |                      |
| <b>Sub Total de costos de inversión</b>          |                          |                  |          | <b>S/ 7,899,004.75</b> |                      |
| Gastos generales                                 |                          |                  |          |                        | 789,900.48           |
| Utilidad   |                          |                  |          |                        | 631,920.38           |
| <b>Sub Total</b>                                 |                          |                  |          |                        | <b>9,320,825.61</b>  |
| Impuestos IGV 18%                                |                          |                  |          |                        | <b>1,677,748.61</b>  |
| <b>COMPONENTE I (INFRAESTRUCTURA)</b>            |                          |                  |          |                        | <b>10,998,574.22</b> |
| <b>COMPONENTE II (EQUIPAMIENTO Y MOBILIARIO)</b> |                          |                  |          |                        | <b>809,632.68</b>    |
| <b>Otros costos de inversión</b>                 |                          |                  |          |                        |                      |
| <b>Otros costos</b>                              |                          |                  |          |                        |                      |
| Expediente técnico                               |                          |                  |          |                        | 219,000.00           |
| Supervisión                                      |                          |                  |          |                        | 483,471.32           |
| <b>PRESUPUESTO TOTAL</b>                         |                          |                  |          |                        | <b>12,510,678.22</b> |
| Control Concurrente                              |                          |                  |          |                        | 250,213.56           |
| <b>Costo Total de inversion</b>                  |                          |                  |          |                        | <b>12,760,891.78</b> |

## B. PRESUPUESTO

### HOJA RESUMEN

PROYECTO : "MEJORAMIENTO DEL SERVICIO DE EDUCACIÓN SUPERIOR TECNOLÓGICA EN INSTITUTO SUPERIOR RODRIGO SALAZAR PALACIOS DISTRITO DE SANTA ANA DE TUSI DE LA PROVINCIA DE DANIEL"  
 PROPIETARIO : GOBIERNO REGIONAL DE PASCO  
 UBICACION : DPTO: PASCO PROV: DANIEL ALCIDES CARRION DIST: SANTA ANA DE TUSI  
 FECHA DE PROY. : 27/08/2024

| Item | Descripción              | Parcial      |
|------|--------------------------|--------------|
| 1.0  | OBRAS PROVISIONALES      | 414,245.64   |
| 2.0  | ESTRUCTURA               | 3,092,137.54 |
| 3.0  | ARQUITECTURA             | 3,347,938.48 |
| 4.0  | INSTALACIONES SANITARIAS | 290,886.63   |
| 5.0  | INSTALACIONES ELECTRICAS | 753,796.46   |

|   |     |               |
|---|-----|---------------|
| Costo Directo                             |     | 7,899,004.75  |
| Gastos Generales                          | 10% | 789,900.48    |
| Utilidad                                  | 8%  | 631,920.38    |
| Sub Total                                 |     | 9,320,825.61  |
| IGV 18%                                   |     | 1,677,748.61  |
| COMPONENTE I (INFRAESTRUCTURA)            |     | 10,998,574.22 |
| COMPONENTE II (EQUIPAMIENTO Y MOBILIARIO) |     | 809,632.68    |
| SUPERVISION DE OBRA                       |     | 483,471.32    |
| EXPEDIENTE TECNICO                        |     | 219,000.00    |
| PRESUPUESTO TOTAL                         |     | 12,510,678.22 |
| CONTROL CONCURRENTE                       |     | 250,213.56    |
| PRESUPUESTO TOTAL DEL PROYECTO            |     | 12,760,891.78 |

[Son: doce millones setecientos sesenta mil ochocientos noventa y un soles con setenta y ocho céntimos]

## CAPÍTULO IV FACTORES DE EVALUACIÓN

La evaluación se realiza sobre la base de cien (100) puntos.

Para determinar la oferta con el mejor puntaje y el orden de prelación de las ofertas, se considera lo siguiente:

| FACTOR DE EVALUACIÓN  | PUNTAJE / METODOLOGÍA PARA SU ASIGNACIÓN  |
|---|---|
| <b>A. PRECIO</b>  |   |
| <p><u>Evaluación:</u></p> <p>Se evaluará considerando el precio ofertado por el postor.</p> <p><u>Acreditación:</u></p> <p>Se acreditará mediante el documento que contiene el precio de la oferta (<b>Anexo N° 6</b>).</p>   | <p>La evaluación consistirá en otorgar el máximo puntaje a la oferta de precio más bajo y se otorga a las demás ofertas puntajes inversamente proporcionales a sus respectivos precios, según la siguiente fórmula:</p> $P_i = \frac{O_m \times PMP}{O_i}$ <p>I = Oferta<br/>P<sub>i</sub> = Puntaje de la oferta a evaluar<br/>O<sub>i</sub> = Precio i<br/>O<sub>m</sub> = Precio de la oferta más baja<br/>PMP = Puntaje máximo del precio</p> <p style="text-align: right;"><b>88<sup>20</sup> puntos</b></p> |
| <b>C. CAPACITACIÓN</b>  |   |
| <p><u>Evaluación:</u></p> <p>Se evaluará en función a la oferta de capacitación a cinco (05) personas de la Entidad, en la instalación, operatividad y mantenimiento de equipos de cómputo, la cual deberá estar a cargo por un Ingeniero de Sistemas con una experiencia en capacitación requerida por el periodo de doce (12) meses, la misma que se llevara a cabo en la Entidad donde se ejecutara la obra.. El postor que oferte esta capacitación, se obliga a entregar a la Entidad los certificados o constancias de las personas capacitadas.</p> <div style="border: 1px solid black; padding: 5px; margin-top: 10px;"> <p><b>Importante</b></p> <p><i>Las calificaciones del capacitador que se pueden requerir son el grado académico de bachiller o título profesional, así como, de ser el caso, experiencia no mayor de dos (2) años, vinculada a la materia de la capacitación relacionada con la operatividad y/o mantenimiento de la obra.</i></p> </div> <p><u>Acreditación:</u></p> <p>Se acreditará únicamente mediante la presentación de una declaración jurada.</p> | <p style="text-align: center;"><b>(Máximo 10 puntos)</b></p> <p>Más de 32 horas lectivas: <b>10 puntos</b></p> <p>Más de 20 horas lectivas: <b>6 puntos</b></p> <p>Más de 10 horas lectivas: <b>3 puntos</b></p>  |

<sup>20</sup> De 88 a 100 puntos, en el caso de obras bajo la modalidad de ejecución llave en mano en las que se puede incluir adicionalmente el factor capacitación. De 83 a 100 puntos, si adicionalmente, se incluyen los factores de sostenibilidad ambiental y social e integridad en la contratación pública (cuando el valor referencial supere el monto establecido por la Ley de Presupuesto del Sector Público para la Adjudicación Simplificada).

| <b>E. INTEGRIDAD EN LA CONTRATACIÓN PÚBLICA</b>  |  |
|--|--|
| <p><u>Evaluación:</u></p> <p><u>Evaluación:</u></p> <p>Se evaluará que el postor cuente con certificación del sistema de gestión antisoborno</p> <p><u>Acreditación:</u></p> <p>Copia simple del certificado que acredita que se ha implementado un sistema de gestión antisoborno acorde con la norma ISO 37001:2016 o con la Norma Técnica Peruana equivalente (NTP-ISO 37001:2017).</p> <p>El certificado debe haber sido emitido por un Organismo de Certificación acreditado para dicho sistema de gestión, ya sea ante el INACAL (antes INDECOPI) u otro organismo acreditador que cuente con reconocimiento internacional.<sup>21</sup></p> <p>El referido certificado debe corresponder a la sede, filial u oficina a cargo de la prestación<sup>22</sup>, y estar vigente<sup>23</sup> a la fecha de presentación de ofertas.</p> <p>En caso que el postor se presente en consorcio, cada uno de sus integrantes, debe acreditar que cuenta con la certificación para obtener el puntaje.</p> | <p><b>(Máximo 2 puntos)<sup>24</sup></b></p> <p>Presenta Certificado ISO 37001<br/><b>02 puntos</b></p> <p>No presenta Certificado ISO 37001<br/><b>0 puntos</b></p> |
| <b>PUNTAJE TOTAL</b>   | <b>100 puntos<sup>25</sup></b>   |

#### Importante

*Los factores de evaluación elaborados por el órgano encargado de las contrataciones o comité de selección, según corresponda, deben ser objetivos y guardan vinculación, razonabilidad y proporcionalidad con el objeto de la contratación. Asimismo, estos no pueden calificar con puntaje el cumplimiento del Expediente Técnico ni los requisitos de calificación.*

<sup>21</sup> Sea firmante/signatario del Acuerdo de Reconocimiento Mutuo (MLA) del International Accreditation Forum-IAF (<http://www.iaf.nu>) o del InterAmerican Accreditation Cooperation-IAAC (<http://www.iaac.org.mx>) o del European co-operation for Accreditation-EA (<http://www.european-accreditation.org/>) o del Pacific Accreditation Cooperation-PAC (<http://www.apec-pac.org/>).

<sup>22</sup> En el certificado debe estar consignada la dirección exacta de la sede, filial u oficina a cargo de la prestación.

<sup>23</sup> Se refiere al periodo de vigencia que señala el certificado presentado.

<sup>24</sup> En este caso, el puntaje del precio es de 93 a 100 puntos; y de 83 a 100 puntos en el caso de obras bajo la modalidad de ejecución llave en mano en las que se puede incluir adicionalmente el factor capacitación.

<sup>25</sup> Es la suma de los puntajes de todos los factores de evaluación.

## CAPÍTULO V PROFORMA DEL CONTRATO

### Importante

- *Dependiendo del objeto del contrato, de resultar indispensable, puede incluirse cláusulas adicionales o la adecuación de las propuestas en el presente documento, las que en ningún caso pueden contemplar disposiciones contrarias a la normativa vigente ni a lo señalado en este capítulo.*
- *En el caso de contratación de obras por paquete, se debe suscribir un contrato por cada obra incluida en el paquete.*

Conste por el presente documento, la contratación de la ejecución de la obra [CONSIGNAR LA DENOMINACIÓN DE LA CONVOCATORIA], que celebra de una parte [CONSIGNAR EL NOMBRE DE LA ENTIDAD], en adelante LA ENTIDAD, con RUC N° [.....], con domicilio legal en [.....], representada por [.....], identificado con DNI N° [.....], y de otra parte [.....], con RUC N° [.....], con domicilio legal en [.....], inscrita en la Ficha N° [.....] Asiento N° [.....] del Registro de Personas Jurídicas de la ciudad de [.....], debidamente representado por su Representante Legal, [.....], con DNI N° [.....], según poder inscrito en la Ficha N° [.....], Asiento N° [.....] del Registro de Personas Jurídicas de la ciudad de [.....], a quien en adelante se le denominará EL CONTRATISTA en los términos y condiciones siguientes:

### **CLÁUSULA PRIMERA: ANTECEDENTES**

Con fecha [.....], el órgano encargado de las contrataciones o comité de selección, según corresponda, adjudicó la buena pro de la **ADJUDICACIÓN SIMPLIFICADA N° [CONSIGNAR NOMENCLATURA DEL PROCEDIMIENTO DE SELECCIÓN]** para la contratación de la ejecución de la obra [CONSIGNAR LA DENOMINACIÓN DE LA CONVOCATORIA], a [INDICAR NOMBRE DEL GANADOR DE LA BUENA PRO], cuyos detalles e importe constan en los documentos integrantes del presente contrato.

### **CLÁUSULA SEGUNDA: OBJETO**

El presente contrato tiene por objeto [CONSIGNAR EL OBJETO DE LA CONTRATACIÓN].

### **CLÁUSULA TERCERA: MONTO CONTRACTUAL**

El monto total del presente contrato asciende a [CONSIGNAR MONEDA Y MONTO], que incluye todos los impuestos de Ley.

Este monto comprende el costo de la ejecución de la obra, todos los tributos, seguros, transporte, inspecciones, pruebas y, de ser el caso, los costos laborales conforme a la legislación vigente, así como cualquier otro concepto que pueda tener incidencia sobre la ejecución de la prestación materia del presente contrato.

### **CLÁUSULA CUARTA: DEL PAGO**<sup>26</sup>

LA ENTIDAD se obliga a pagar la contraprestación a EL CONTRATISTA en [INDICAR MONEDA], en periodos de valorización [CONSIGNAR MENSUALES U OTRO TIPO DE PERIODO], conforme a lo previsto en la sección específica de las bases. Asimismo, LA ENTIDAD o EL CONTRATISTA, según corresponda, se obligan a pagar el monto correspondiente al saldo de la liquidación del contrato de obra, en el plazo de [CONSIGNAR PLAZO EN DÍAS] días calendario, computados desde el día siguiente del consentimiento de la liquidación.

En caso de retraso en el pago de las valorizaciones, por razones imputables a LA ENTIDAD, EL CONTRATISTA tiene derecho al reconocimiento de los intereses legales efectivos, de conformidad

<sup>26</sup> En cada caso concreto, dependiendo de la naturaleza del contrato, podrá adicionarse la información que resulte pertinente a efectos de generar el pago.

con el artículo 39 de la Ley de Contrataciones del Estado y los artículos 1244, 1245 y 1246 del Código Civil. Para tal efecto, se formulará una valorización de intereses y el pago se efectuará en las valorizaciones siguientes.

#### **CLÁUSULA QUINTA: DEL PLAZO DE LA EJECUCIÓN DE LA PRESTACIÓN**

El plazo de ejecución del presente contrato es de [.....] días calendario, el mismo que se computa desde el día siguiente de cumplidas las condiciones previstas en el artículo 176 del Reglamento.

##### **Importante para la Entidad**

- Cuando en el expediente de contratación se establezca que la obra debe ejecutarse bajo la modalidad de ejecución llave en mano, en lugar del párrafo anterior, deberá considerarse lo siguiente, según corresponda:

*“El plazo de ejecución de la obra, el equipamiento, mobiliario y montaje hasta la puesta en servicio, materia de la presente convocatoria, es de [CONSIGNAR EL PLAZO DE EJECUCIÓN DE ESTA PRESTACIÓN, EL CUAL DEBE ESTAR EXPRESADO EN DÍAS CALENDARIO] días calendario, el mismo que se computa desde el día siguiente de cumplidas las condiciones previstas en el artículo 176 del Reglamento.”<sup>27</sup>*

*“El plazo de ejecución de la obra, el equipamiento, mobiliario y montaje hasta la puesta en servicio, materia de la presente convocatoria, es de [CONSIGNAR EL PLAZO DE EJECUCIÓN DE ESTA PRESTACIÓN, EL CUAL DEBE ESTAR EXPRESADO EN DÍAS CALENDARIO] días calendario, el mismo que se computa desde el día siguiente de cumplidas las condiciones previstas en el artículo 176 del Reglamento y el plazo de la operación asistida de la obra es de [CONSIGNAR EL PLAZO DE EJECUCIÓN DE LA PRESTACIÓN ASISTIDA DE LA OBRA, EL CUAL DEBE ESTAR EXPRESADO EN DÍAS CALENDARIO] días calendario.”<sup>28</sup>*

*Incorporar a las bases o eliminar, según corresponda*

#### **CLÁUSULA SEXTA: PARTES INTEGRANTES DEL CONTRATO**

El presente contrato está conformado por las bases integradas, la oferta ganadora, así como los documentos derivados del procedimiento de selección que establezcan obligaciones para las partes.

#### **CLÁUSULA SÉTIMA: GARANTÍAS**

EL CONTRATISTA entregó al perfeccionamiento del contrato la respectiva garantía incondicional, solidaria, irrevocable, y de realización automática en el país al solo requerimiento, a favor de LA ENTIDAD, por los conceptos, montos y vigencias siguientes:

- De fiel cumplimiento del contrato: [CONSIGNAR EL MONTO], a través de la [INDICAR EL TIPO DE GARANTÍA PRESENTADA] N° [INDICAR NÚMERO DEL DOCUMENTO] emitida por [SEÑALAR EMPRESA QUE LA EMITE]. Monto que es equivalente al diez por ciento (10%) del monto del contrato original, la misma que debe mantenerse vigente hasta el consentimiento de la liquidación final.

##### **Importante**

*Al amparo de lo dispuesto en el numeral 149.4 del artículo 149 del Reglamento de la Ley de Contrataciones del Estado, en el caso de contratos de ejecución de obras que se sujeten a las condiciones establecidas en dicho artículo, si el postor ganador de la buena pro solicita la retención del diez por ciento (10%) del monto del contrato original como garantía de fiel cumplimiento de contrato, debe consignarse lo siguiente:*

- *“De fiel cumplimiento del contrato: [CONSIGNAR EL MONTO], a través de la retención que debe efectuar LA ENTIDAD, durante la primera mitad del número total de pagos a realizarse,*

<sup>27</sup> Este párrafo debe ser incluido en el caso de obras que se ejecuten bajo la modalidad de ejecución llave en mano que no incluya operación asistida.

<sup>28</sup> Este párrafo debe ser incluido en el caso de obras que se ejecuten bajo la modalidad de ejecución llave en mano que incluya operación asistida.



*de forma prorrateada, con cargo a ser devuelto a la finalización del mismo.”*

En el caso que corresponda, consignar lo siguiente:

- Garantía fiel cumplimiento por prestaciones accesorias: [CONSIGNAR EL MONTO], a través de la [INDICAR EL TIPO DE GARANTÍA PRESENTADA] N° [INDICAR NÚMERO DEL DOCUMENTO] emitida por [SEÑALAR EMPRESA QUE LA EMITE], la misma que debe mantenerse vigente hasta el cumplimiento total de las obligaciones garantizadas.

#### **Importante**

*Al amparo de lo dispuesto en el numeral 151.3 del artículo 151 del Reglamento de la Ley de Contrataciones del Estado, si el postor ganador de la buena pro solicita la retención del diez por ciento (10%) del monto del contrato de la prestación accesorio como garantía de fiel cumplimiento de prestaciones accesorias, debe consignarse lo siguiente:*

*“De fiel cumplimiento por prestaciones accesorias: [CONSIGNAR EL MONTO], a través de la retención que debe efectuar LA ENTIDAD, durante la primera mitad del número total de pagos a realizarse, de forma prorrateada, con cargo a ser devuelto a la finalización del mismo.”*

### **CLÁUSULA OCTAVA: EJECUCIÓN DE GARANTÍAS POR FALTA DE RENOVACIÓN**

LA ENTIDAD puede solicitar la ejecución de las garantías cuando EL CONTRATISTA no las hubiere renovado antes de la fecha de su vencimiento, conforme a lo dispuesto en el literal a) del numeral 155.1 del artículo 155 del Reglamento de la Ley de Contrataciones del Estado.

#### **Importante para la Entidad**

- *Sólo en el caso que la Entidad hubiese previsto otorgar adelanto, se debe incluir la siguiente cláusula:*

#### **CLÁUSULA NOVENA: ADELANTO DIRECTO**

*“LA ENTIDAD otorgará [CONSIGNAR NÚMERO DE ADELANTOS A OTORGARSE] adelantos directos por el [CONSIGNAR PORCENTAJE QUE EN NINGÚN CASO EXCEDAN EN CONJUNTO EL 10% DEL MONTO DEL CONTRATO ORIGINAL] del monto del contrato original.*

*EL CONTRATISTA debe solicitar formalmente el [CONSIGNAR ADELANTO O PRIMER DESEMBOLSO DEL ADELANTO DIRECTO] dentro de los ocho (8) días siguientes a la suscripción del contrato, adjuntando a su solicitud la garantía por adelantos mediante carta fianza o póliza de caución y el comprobante de pago correspondiente. LA ENTIDAD debe entregar el monto solicitado dentro de los siete (7) días siguientes a la presentación de la solicitud de EL CONTRATISTA.*

*Asimismo, EL CONTRATISTA debe solicitar la entrega de los demás adelantos directos en [CONSIGNAR EL PLAZO Y OPORTUNIDAD PARA LA SOLICITUD]<sup>29</sup>. La entrega del o los adelantos se realizará en [CONSIGNAR PLAZO Y OPORTUNIDAD].<sup>30</sup>*

*Vencido el plazo para solicitar el adelanto no procederá la solicitud.*

- *Si LA ENTIDAD considera necesario entregar adelantos para materiales e insumos a EL CONTRATISTA, deberá consignar la siguiente cláusula:*

#### **CLÁUSULA DÉCIMA: ADELANTO PARA MATERIALES E INSUMOS**

*“LA ENTIDAD otorgará adelantos para materiales e insumos por el [CONSIGNAR*

<sup>29</sup> Indicar el plazo y oportunidad conforme al expediente de contratación.

<sup>30</sup> Este párrafo solo deberá ser incluido cuando la Entidad prevea la entrega de más de un adelanto directo al contratista.

**PORCENTAJE<sup>31</sup>** del monto del contrato original, conforme al calendario de adquisición de materiales e insumos presentado por EL CONTRATISTA.

La entrega de los adelantos se realizará en un plazo de **[CONSIGNAR PLAZO]** días calendario previos a la fecha prevista en el calendario de adquisición de materiales e insumos para cada adquisición, con la finalidad que EL CONTRATISTA pueda disponer de los materiales e insumos en la oportunidad prevista en el calendario de avance de obra valorizado. Para tal efecto, EL CONTRATISTA debe solicitar la entrega del adelanto en un plazo de **[CONSIGNAR PLAZO]** días calendario anteriores al inicio del plazo antes mencionado, adjuntando a su solicitud la garantía por adelantos mediante carta fianza o póliza de caución y el comprobante de pago respectivo.

La primera solicitud de El CONTRATISTA debe realizarse una vez iniciado el plazo de ejecución de la obra. No procede el otorgamiento del adelanto para materiales e insumos en los casos en que las solicitudes correspondientes sean realizadas con posterioridad a las fechas señaladas en el calendario de adquisición de materiales e insumos.

- Si LA ENTIDAD considera necesario entregar adelantos para equipamiento y mobiliario, en el caso de contratos bajo la modalidad de llave en mano, deberá consignar la siguiente cláusula:

**CLÁUSULA.....: ADELANTO PARA EQUIPAMIENTO Y MOBILIARIO, EN CONTRATOS BAJO LA MODALIDAD LLAVE EN MANO**

“LA ENTIDAD otorgará adelantos para equipamiento y mobiliario por el **[CONSIGNAR PORCENTAJE<sup>32</sup>]** del monto del contrato original, conforme al calendario de adquisición de materiales e insumos que incluye el equipamiento y mobiliario, presentado por EL CONTRATISTA.

La entrega de los adelantos se realizará en un plazo de **[CONSIGNAR PLAZO]** días calendario previos a la fecha prevista en el calendario de adquisición de materiales e insumos que incluye el equipamiento y mobiliario para cada adquisición, con la finalidad que EL CONTRATISTA pueda disponer del equipamiento y mobiliario en la oportunidad prevista en el calendario de avance de obra valorizado. Para tal efecto, EL CONTRATISTA debe solicitar la entrega del adelanto en un plazo de **[CONSIGNAR PLAZO]** días calendario anteriores al inicio del plazo antes mencionado, adjuntando a su solicitud la garantía por adelantos mediante carta fianza o póliza de caución y el comprobante de pago respectivo.

La primera solicitud de El CONTRATISTA debe realizarse una vez iniciado el plazo de ejecución de la obra. No procede el otorgamiento del adelanto para equipamiento y mobiliario en los casos en que las solicitudes correspondientes sean realizadas con posterioridad a las fechas señaladas en el calendario de adquisición de materiales e insumos.

**Incorporar a las bases o eliminar, según corresponda.**

#### **Importante para la Entidad**

- **En caso la Entidad hubiese previsto la obligación de constituir un fideicomiso para la administración de los adelantos, se debe incluir la siguiente cláusula:**

**CLÁUSULA .....: FIDEICOMISO DE ADELANTOS<sup>33</sup>**

*Para la administración de los adelantos destinados a la ejecución de la obra, se constituirá un fideicomiso conforme a lo establecido en los artículos 184 y 185 del Reglamento. El procedimiento*

<sup>31</sup> De conformidad con el numeral 180.2 del artículo 180 del Reglamento, los adelantos para materiales e insumos, no pueden superar el veinte por ciento (20%) del monto del contrato original, y en el caso de contratos bajo la modalidad de llave en mano, en los que se haya previsto el adelanto para equipamiento y mobiliario, no pueden superar en conjunto dicho porcentaje.

<sup>32</sup> De conformidad con el numeral 180.2 del artículo 180 del Reglamento, los adelantos para materiales e insumos, no pueden superar el veinte por ciento (20%) del monto del contrato original, y en el caso de contratos bajo la modalidad de llave en mano, en los que se haya previsto el adelanto para equipamiento y mobiliario, no pueden superar en conjunto dicho porcentaje.

<sup>33</sup> Cabe precisar que, cuando la Entidad no haya incorporado en las bases la obligación de constituir un fideicomiso para la administración de los adelantos destinados a la ejecución de obra, las partes pueden acordar la incorporación de una cláusula en el contrato para la constitución del fideicomiso, de acuerdo a lo previsto en el numeral 184.9 del artículo 184 del Reglamento.

*para la solicitud y entrega de los adelantos se rige por lo dispuesto en dichos artículos.*

#### **ADELANTO DIRECTO**

*“La Entidad otorgará [CONSIGNAR NÚMERO DE ADELANTOS A OTORGARSE] adelantos directos por el [CONSIGNAR PORCENTAJE QUE EN NINGÚN CASO EXCEDAN EN CONJUNTO EL 10% DEL MONTO DEL CONTRATO ORIGINAL] del monto del contrato original.*

#### **ADELANTO PARA MATERIALES E INSUMOS**

*“La Entidad otorgará adelantos para materiales e insumos por el [CONSIGNAR PORCENTAJE<sup>34</sup>] del monto del contrato original, conforme al calendario de adquisición de materiales e insumos presentado por el contratista.*

- *En el caso de obras bajo la modalidad de ejecución llave en mano, cuando se haya previsto otorgar adelanto para equipamiento y mobiliario, consignar lo siguiente:*

#### **ADELANTO PARA EQUIPAMIENTO Y MOBILIARIO, EN CONTRATOS BAJO LA MODALIDAD LLAVE EN MANO**

*“La Entidad otorgará adelantos para equipamiento y mobiliario por el [CONSIGNAR PORCENTAJE<sup>35</sup>] del monto del contrato original, conforme al calendario de adquisición de materiales e insumos que incluye el equipamiento y mobiliario, presentado por el contratista.*

*Incorporar a las bases o eliminar, según corresponda*

### **CLÁUSULA UNDÉCIMA: CONFORMIDAD DE LA OBRA**

La conformidad de la obra será dada con la suscripción del Acta de Recepción de Obra.

### **CLÁUSULA DUODÉCIMA: DECLARACIÓN JURADA DEL CONTRATISTA**

EL CONTRATISTA declara bajo juramento que se compromete a cumplir las obligaciones derivadas del presente contrato, bajo sanción de quedar inhabilitado para contratar con el Estado en caso de incumplimiento.

### **CLÁUSULA DÉCIMA TERCERA: ASIGNACIÓN DE RIESGOS DEL CONTRATO DE OBRA**

[INCLUIR<sup>36</sup> EN ESTA CLÁUSULA LA IDENTIFICACIÓN Y ASIGNACIÓN DE RIESGOS QUE PUEDAN OCURRIR DURANTE LA EJECUCIÓN DE LA OBRA, ASI COMO LA DETERMINACIÓN DE LA PARTE DEL CONTRATO QUE DEBE ASUMIRLOS DURANTE LA EJECUCIÓN CONTRACTUAL, SEGÚN LAS DISPOSICIONES PREVISTAS EN LA DIRECTIVA “GESTIÓN DE RIESGOS EN LA PLANIFICACIÓN DE LA EJECUCIÓN DE OBRAS”. LA GESTION DE RIESGOS FORMA PARTE DE LA ÚLTIMA VERSIÓN DEL EXPEDIENTE TECNICO DE OBRA PUBLICADO EN LA OPCIÓN “VER EXPEDIENTE TÉCNICO DE OBRA” DEL SEACE].

### **CLÁUSULA DÉCIMA CUARTA: RESPONSABILIDAD POR VICIOS OCULTOS**

Ni la suscripción del Acta de Recepción de Obra, ni el consentimiento de la liquidación del contrato de obra, enervan el derecho de LA ENTIDAD a reclamar, posteriormente, por defectos o vicios ocultos, conforme a lo dispuesto por los artículos 40 de la Ley de Contrataciones del Estado y 173

<sup>34</sup> De conformidad con el numeral 180.2 del artículo 180 del Reglamento, los adelantos para materiales e insumos, no pueden superar el veinte por ciento (20%) del monto del contrato original, y en el caso de contratos bajo la modalidad de llave en mano, en los que se haya previsto el adelanto para equipamiento y mobiliario, no pueden superar en conjunto dicho porcentaje.

<sup>35</sup> De conformidad con el numeral 180.2 del artículo 180 del Reglamento, los adelantos para materiales e insumos, no pueden superar el veinte por ciento (20%) del monto del contrato original, y en el caso de contratos bajo la modalidad de llave en mano, en los que se haya previsto el adelanto para equipamiento y mobiliario, no pueden superar en conjunto dicho porcentaje.

<sup>36</sup> De acuerdo con el numeral 32.2 del artículo 32 de la Ley y el numeral 29.2 del artículo 29 del Reglamento, esta cláusula es obligatoria.

de su Reglamento.

El plazo máximo de responsabilidad de EL CONTRATISTA es de [CONSIGNAR TIEMPO EN AÑOS, NO MENOR DE 7 AÑOS] años, contados a partir de la conformidad de la recepción [INDICAR TOTAL O PARCIAL, SEGÚN CORRESPONDA] de la obra.

#### **CLÁUSULA DÉCIMA QUINTA: PENALIDADES**

Si EL CONTRATISTA incurre en retraso injustificado en la ejecución de las prestaciones objeto del contrato, LA ENTIDAD le aplica automáticamente una penalidad por mora por cada día de atraso, de acuerdo a la siguiente fórmula:

$$\text{Penalidad Diaria} = \frac{0.10 \times \text{monto vigente}}{F \times \text{plazo vigente en días}}$$

Donde:

**F = 0.15 para plazos mayores a sesenta (60) días o;**

**F = 0.40 para plazos menores o iguales a sesenta (60) días.**

El retraso se justifica a través de la solicitud de ampliación de plazo debidamente aprobado. Adicionalmente, se considera justificado el retraso y en consecuencia no se aplica penalidad, cuando EL CONTRATISTA acredite, de modo objetivamente sustentado, que el mayor tiempo transcurrido no le resulta imputable. En este último caso la calificación del retraso como justificado por parte de LA ENTIDAD no da lugar al pago de gastos generales ni costos directos de ningún tipo, conforme el numeral 162.5 del artículo 162 del Reglamento de la Ley de Contrataciones del Estado.

Adicionalmente a la penalidad por mora se aplicarán las siguientes penalidades:

| <b>Otras penalidades</b> |  |   |   |
|--------------------------|--|---|---|
| <b>N°</b>                | <b>Supuesto de aplicación de penalidad</b>   | <b>Forma de cálculo</b>   | <b>Procedimiento</b>  |
| 1                        | Cuando el personal acreditado permanece menos de sesenta (60) días desde el inicio de su participación en la ejecución del contrato o del íntegro del plazo de ejecución, si este es menor a los sesenta (60) días, de conformidad con las disposiciones establecidas en el numeral 190.2 del artículo 190 del Reglamento. | [INCLUIR LA FORMA DE CÁLCULO, QUE NO PUEDE SER MENOR A LA MITAD DE UNA UNIDAD IMPOSITIVA TRIBUTARIA (0.5 UIT) NI MAYOR A UNA (1) UIT] por cada día de ausencia del personal en obra en el plazo previsto. | Según informe del [CONSIGNAR INSPECTOR O SUPERVISOR DE LA OBRA, SEGÚN CORRESPONDA]. |
| 2                        | En caso el contratista incumpla con su obligación de ejecutar la prestación con el personal acreditado o debidamente sustituido.   | [INCLUIR LA FORMA DE CÁLCULO, QUE NO PUEDE SER MENOR A LA MITAD DE UNA UNIDAD IMPOSITIVA TRIBUTARIA (0.5 UIT) NI MAYOR A UNA (1) UIT] por cada día de ausencia del personal en obra.                      | Según informe del [CONSIGNAR INSPECTOR O SUPERVISOR DE LA OBRA, SEGÚN CORRESPONDA]. |
| 3                        | [INCLUIR OTRAS PENALIDADES, DE SER EL CASO]  |   |   |

*En caso se haya autorizado el uso del cuaderno de obra físico, incluir la siguiente penalidad<sup>37</sup>:*

| <b>Otras penalidades</b> |  |                         |                      |
|--------------------------|--|-------------------------|----------------------|
| <b>N°</b>                | <b>Supuesto de aplicación de penalidad</b> | <b>Forma de cálculo</b> | <b>Procedimiento</b> |

<sup>37</sup> De conformidad con el numeral 9.3 de la Directiva N° 009-2020-OSCE/PRE "Lineamientos para el uso del Cuaderno de Obra Digital", excepcionalmente, una Entidad, de manera previa a la convocatoria del procedimiento de selección de la contratación de una obra, puede solicitar autorización para usar un cuaderno de obra físico, cuando en el lugar donde se ejecuta la obra no haya acceso a internet. Para dicho efecto, debe presentar la respectiva solicitud, por cada contrato de obra, a través del formato previsto en el Anexo N° 1 de dicha Directiva.

|  |   |  |   |
|--|---|--|---|
| (...)  | Si el contratista o su personal, no permite el acceso al cuaderno de obra al [CONSIGNAR INSPECTOR O SUPERVISOR DE LA OBRA, SEGÚN CORRESPONDA], impidiéndole anotar las ocurrencias. | Cinco por mil (5/1000) del monto de la valorización del periodo por cada día de dicho impedimento. | Según informe del [CONSIGNAR INSPECTOR O SUPERVISOR DE LA OBRA, SEGÚN CORRESPONDA]. |
| Esta penalidad solo aplica si el cuaderno de obra es físico. |   |  |   |

#### Importante

*De haberse previsto otras penalidades a las previstas, incluir los supuestos de aplicación de penalidad, la forma de cálculo de la penalidad para cada supuesto y el procedimiento mediante el cual se verifica el supuesto a penalizar, conforme el artículo 163 del Reglamento de la Ley de Contrataciones del Estado.*

Estas penalidades se deducen de las valorizaciones o en la liquidación final, según corresponda; o si fuera necesario, se cobra del monto resultante de la ejecución de la garantía de fiel cumplimiento.

La penalidad por mora y las otras penalidades pueden alcanzar cada una un monto máximo equivalente al diez por ciento (10%) del monto del contrato vigente, o de ser el caso, del ítem que debió ejecutarse.

Cuando se llegue a cubrir el monto máximo de la penalidad por mora o el monto máximo para otras penalidades, LA ENTIDAD puede resolver el contrato por incumplimiento.

#### **CLÁUSULA DÉCIMA SEXTA: RESOLUCIÓN DEL CONTRATO**

Cualquiera de las partes puede resolver el contrato, de conformidad con el numeral 32.3 del artículo 32 y artículo 36 de la Ley de Contrataciones del Estado, y el artículo 164 de su Reglamento. De darse el caso, LA ENTIDAD procederá de acuerdo a lo establecido en los artículos 165 y 207 del Reglamento de la Ley de Contrataciones del Estado.

#### **CLÁUSULA DÉCIMA SÉTIMA: RESPONSABILIDAD DE LAS PARTES**

Cuando se resuelva el contrato por causas imputables a algunas de las partes, se debe resarcir los daños y perjuicios ocasionados, a través de la indemnización correspondiente. Ello no obsta la aplicación de las sanciones administrativas, penales y pecuniarias a que dicho incumplimiento diere lugar, en el caso que éstas correspondan.

Lo señalado precedentemente no exime a ninguna de las partes del cumplimiento de las demás obligaciones previstas en el presente contrato.

#### **CLÁUSULA DÉCIMA OCTAVA: ANTICORRUPCIÓN**

EL CONTRATISTA declara y garantiza no haber, directa o indirectamente, o tratándose de una persona jurídica a través de sus socios, integrantes de los órganos de administración, apoderados, representantes legales, funcionarios, asesores o personas vinculadas a las que se refiere el artículo 7 del Reglamento de la Ley de Contrataciones del Estado, ofrecido, negociado o efectuado, cualquier pago o, en general, cualquier beneficio o incentivo ilegal en relación al contrato.

Asimismo, el CONTRATISTA se obliga a conducirse en todo momento, durante la ejecución del contrato, con honestidad, probidad, veracidad e integridad y de no cometer actos ilegales o de corrupción, directa o indirectamente o a través de sus socios, accionistas, participacionistas, integrantes de los órganos de administración, apoderados, representantes legales, funcionarios, asesores y personas vinculadas a las que se refiere el artículo 7 del Reglamento de la Ley de Contrataciones del Estado.

Además, EL CONTRATISTA se compromete a i) comunicar a las autoridades competentes, de manera directa y oportuna, cualquier acto o conducta ilícita o corrupta de la que tuviera conocimiento; y ii) adoptar medidas técnicas, organizativas y/o de personal apropiadas para evitar los referidos actos o prácticas.



Finalmente, EL CONTRATISTA se compromete a no colocar a los funcionarios públicos con los que deba interactuar, en situaciones reñidas con la ética. En tal sentido, reconoce y acepta la prohibición de ofrecerles a éstos cualquier tipo de obsequio, donación, beneficio y/o gratificación, ya sea de bienes o servicios, cualquiera sea la finalidad con la que se lo haga.

#### **CLÁUSULA DÉCIMA NOVENA: MARCO LEGAL DEL CONTRATO**

Sólo en lo no previsto en este contrato, en la Ley de Contrataciones del Estado y su Reglamento, en las directivas que emita el OSCE y demás normativa especial que resulte aplicable, serán de aplicación supletoria las disposiciones pertinentes del Código Civil vigente, cuando corresponda, y demás normas de derecho privado.

#### **CLÁUSULA VIGÉSIMA: SOLUCIÓN DE CONTROVERSIAS<sup>38</sup>**

Las controversias que surjan entre las partes durante la ejecución del contrato se resuelven mediante conciliación o arbitraje, según el acuerdo de las partes.

Cualquiera de las partes tiene derecho a iniciar el arbitraje a fin de resolver dichas controversias dentro del plazo de caducidad previsto en la Ley de Contrataciones del Estado y su Reglamento.

Facultativamente, cualquiera de las partes tiene el derecho a solicitar una conciliación dentro del plazo de caducidad correspondiente, según lo señalado en el artículo 224 del Reglamento de la Ley de Contrataciones del Estado, sin perjuicio de recurrir al arbitraje, en caso no se llegue a un acuerdo entre ambas partes o se llegue a un acuerdo parcial. Las controversias sobre nulidad del contrato solo pueden ser sometidas a arbitraje.

El Laudo arbitral emitido es inapelable, definitivo y obligatorio para las partes desde el momento de su notificación, según lo previsto en el numeral 45.21 del artículo 45 de la Ley de Contrataciones del Estado.

##### **Importante para la Entidad**

*De acuerdo con lo dispuesto en el numeral 243.4 del artículo 243 del Reglamento, la obligatoriedad de someter a Junta de Resolución de Disputas las controversias en los contratos de obra por montos superiores a veinte millones con 00/100 Soles (S/ 20 000 000,00), es obligatoria. Asimismo, el sometimiento de la solución de controversias a una Junta de Resolución de Disputas en los contratos cuyos montos sean iguales o menores a veinte millones con 00/100 Soles (S/ 20 000 000,00) es facultativa. En tal sentido, según lo previsto en el Anexo N° 2 de la Directiva N° 012-2019-OSCE/CD incluir la siguiente cláusula, según corresponda:*

#### **CLÁUSULA VIGÉSIMA PRIMERA: JUNTA DE RESOLUCIÓN DE DISPUTAS**

*Las partes acuerdan para la solución de las controversias derivadas del presente Contrato de Obra conformar una Junta de Resolución de Disputas (en adelante, la JRD) de acuerdo a las disposiciones de la Ley de Contrataciones del Estado, su Reglamento y las directivas que emita OSCE al respecto (en adelante, las "Normas Aplicables a la JRD"); encargando su organización y administración al [DENOMINACIÓN O RAZÓN SOCIAL DEL CENTRO DE ADMINISTRACIÓN DESIGNADO POR LAS PARTES AL CUAL ENCARGAN LA ORGANIZACIÓN DE LA JRD].*

*La JRD estará compuesta por [TRES (3) MIEMBROS / UN (1) MIEMBRO], los/el cual/es será/n designado/s conforme a las Normas Aplicables a la JRD.*

*Todas las controversias generadas entre las partes con ocasión al presente Contrato de Obra deben ser sometidas, en primer lugar, a la decisión de la JRD de conformidad con las Normas Aplicables a las JRD.*

*La decisión que emita la JRD es vinculante y, por tanto, de inmediato y obligatorio cumplimiento para las partes conforme a lo establecido en las Normas Aplicables a la JRD. El incumplimiento de la decisión otorga a la parte afectada la potestad de resolver el contrato, previo aviso requiriendo*

<sup>38</sup> De acuerdo con el numeral 225.3 del artículo 225 del Reglamento, las partes pueden recurrir al arbitraje ad hoc cuando las controversias deriven de procedimientos de selección cuyo valor referencial sea menor o igual a cinco millones con 00/100 soles (S/ 5 000 000,00).

*el cumplimiento.*

*En caso alguna de las Partes no esté de acuerdo con la decisión emitida por la JRD, podrá someter la controversia a arbitraje conforme a lo establecido en las Normas Aplicables a la JRD. Las Partes acuerdan que es condición obligatoria para el inicio del arbitraje el haber concluido de modo previo el procedimiento ante la JRD.*

*Si una Parte no manifiesta su disconformidad con una decisión emitida por la JRD en el plazo previsto en las Normas Aplicables a las JRD, entonces dicha decisión adquiere el carácter de definitiva y no podrá ser sometida a arbitraje. Si una Parte manifiesta su disconformidad con una decisión emitida por la JRD en el plazo previsto en las Normas Aplicables a las JRD, pero no inicia el arbitraje respectivo en el plazo previsto en dichas Normas, aquella adquiere la calidad de definitiva.*

**Incorporar o eliminar, según corresponda**

## **CLÁUSULA VIGÉSIMA SEGUNDA: FACULTAD DE ELEVAR A ESCRITURA PÚBLICA**

Cualquiera de las partes puede elevar el presente contrato a Escritura Pública corriendo con todos los gastos que demande esta formalidad.

## **CLÁUSULA VIGÉSIMA TERCERA: DOMICILIO PARA EFECTOS DE LA EJECUCIÓN CONTRACTUAL**

Las partes declaran el siguiente domicilio para efecto de las notificaciones que se realicen durante la ejecución del presente contrato:

DOMICILIO DE LA ENTIDAD: [.....]

DOMICILIO DEL CONTRATISTA: [CONSIGNAR EL DOMICILIO SEÑALADO POR EL POSTOR GANADOR DE LA BUENA PRO AL PRESENTAR LOS REQUISITOS PARA EL PERFECCIONAMIENTO DEL CONTRATO]

La variación del domicilio aquí declarado de alguna de las partes debe ser comunicada a la otra parte, formalmente y por escrito, con una anticipación no menor de quince (15) días calendario.

De acuerdo con las bases integradas, la oferta y las disposiciones del presente contrato, las partes lo firman por duplicado en señal de conformidad en la ciudad de [.....] al [CONSIGNAR FECHA].

\_\_\_\_\_  
“LA ENTIDAD”

\_\_\_\_\_  
“EL CONTRATISTA”

### **Importante**

*Este documento puede firmarse digitalmente si ambas partes cuentan con firma digital, según la Ley N° 27269, Ley de Firmas y Certificados Digitales<sup>39</sup>.*

<sup>39</sup> Para mayor información sobre la normativa de firmas y certificados digitales ingresar a: <https://www.indecopi.gob.pe/web/firmas-digitales/firmar-y-certificados-digitales>



**CAPÍTULO VI**  
**CONSTANCIA DE PRESTACIÓN DE EJECUCIÓN DE OBRA**

De conformidad con el artículo 169 del Reglamento, se deja expresa constancia de la culminación de la prestación derivada del contrato mencionado en el numeral 3 del presente documento.

|  |                       |   |                                 |                 |                                 |
|--|-----------------------|---|---------------------------------|-----------------|---------------------------------|
| 1  | DATOS DEL DOCUMENTO   | Número del documento  |                                 |                 |                                 |
|  |                       | Fecha de emisión del documento  |                                 |                 |                                 |
| 2  | DATOS DEL CONTRATISTA | Nombre, denominación o razón social   |                                 |                 |                                 |
|  |                       | RUC   |                                 |                 |                                 |
|  |                       | EN CASO EL CONTRATISTA SEA UN CONSORCIO, ADEMÁS SE DEBERÁ REGISTRAR LA SIGUIENTE INFORMACIÓN: |                                 |                 |                                 |
|  |                       | Nombre o razón social del integrante del consorcio  | RUC                             | %               | Descripción de las obligaciones |
|  |                       |   |                                 |                 |                                 |
|  |                       |   |                                 |                 |                                 |
| 3  | DATOS DEL CONTRATO    | Número del contrato   |                                 |                 |                                 |
|  |                       | Tipo y número del procedimiento de selección  |                                 |                 |                                 |
|  |                       | Descripción del objeto del contrato   |                                 |                 |                                 |
|  |                       | Fecha de suscripción del contrato   |                                 |                 |                                 |
|  |                       | Monto del contrato  |                                 |                 |                                 |
| 4  | DATOS DE LA OBRA      | Denominación de la obra   |                                 |                 |                                 |
|  |                       | Ubicación de la obra (Región, Provincia y Distrito)   |                                 |                 |                                 |
|  |                       | Nombres y apellidos del Supervisor de la Obra   |                                 |                 |                                 |
|  |                       | Plazo de ejecución de la obra   | Plazo original                  | días calendario |                                 |
|  |                       |   | Ampliación(es) de plazo         | días calendario |                                 |
|  |                       |   | Total plazo                     | días calendario |                                 |
|  |                       |   | Fecha de culminación de la obra |                 |                                 |
|  |                       |   | Fecha de recepción de la obra   |                 |                                 |
|  |                       |   | Fecha de liquidación de la obra |                 |                                 |
|  |                       | Monto de la obra  | Número de adicionales de obra   |                 |                                 |
|  |                       |   | Monto total de los adicionales  |                 |                                 |
|  |                       |   | Número de deductivos            |                 |                                 |
|  |                       |   | Monto total de los deductivos   |                 |                                 |
| Monto total de la obra (sólo componente de obra) |                       |   |                                 |                 |                                 |

|   |   |    |  |    |  |
|---|---|----|--|----|--|
| <b>5 APLICACIÓN DE PENALIDADES</b>              | Monto de las penalidades por mora                           |    |  |    |  |
|   | Monto de otras penalidades                                  |    |  |    |  |
|   | Monto total de las penalidades aplicadas                    |    |  |    |  |
| <b>6 SOLUCIÓN DE CONTROVERSIAS DEL CONTRATO</b> | Junta de Resolución de Disputas                             | Si |  | No |  |
|   | Arbitraje   | Si |  | No |  |
|   | N° de arbitrajes  |    |  |    |  |
| <b>7 DATOS DE LA ENTIDAD</b>                    | Nombre de la Entidad  |    |  |    |  |
|   | RUC de la Entidad   |    |  |    |  |
|   | Nombres y apellidos del funcionario que emite la constancia |    |  |    |  |
|   | Cargo que ocupa en la Entidad                               |    |  |    |  |
|   | Teléfono de contacto  |    |  |    |  |
| <b>8</b>  |   |    |  |    |  |
|   | <b>NOMBRE, FIRMA Y SELLO DEL FUNCIONARIO COMPETENTE</b>     |    |  |    |  |

## ANEXOS

## ANEXO N° 1

### DECLARACIÓN JURADA DE DATOS DEL POSTOR

Señores

**ADJUDICACION SIMPLIFICADA N° 050-2024-CS-GRP-1 derivada de la LICITACIÓN PÚBLICA N° 007-2024-CS-GRP-1**

Presente.-

El que se suscribe, [.....], postor y/o Representante Legal de [CONSIGNAR EN CASO DE SER PERSONA JURÍDICA], identificado con [CONSIGNAR TIPO DE DOCUMENTO DE IDENTIDAD] N° [CONSIGNAR NÚMERO DE DOCUMENTO DE IDENTIDAD], con poder inscrito en la localidad de [CONSIGNAR EN CASO DE SER PERSONA JURÍDICA] en la Ficha N° [CONSIGNAR EN CASO DE SER PERSONA JURÍDICA] Asiento N° [CONSIGNAR EN CASO DE SER PERSONA JURÍDICA], **DECLARO BAJO JURAMENTO** que la siguiente información se sujeta a la verdad:

|                                       |               |    |    |
|---------------------------------------|---------------|----|----|
| Nombre, Denominación o Razón Social : |               |    |    |
| Domicilio Legal :                     |               |    |    |
| RUC :                                 | Teléfono(s) : |    |    |
| MYPE <sup>40</sup>                    |               | Sí | No |
| Correo electrónico :                  |               |    |    |

#### Autorización de notificación por correo electrónico:

Autorizo que se notifiquen al correo electrónico indicado las siguientes actuaciones:

1. Solicitud de reducción de la oferta económica.
2. Solicitud de subsanación de los requisitos para perfeccionar el contrato.
3. Solicitud para presentar los documentos para perfeccionar el contrato, según orden de prelación, de conformidad con lo previsto en el artículo 141 del Reglamento.
4. Respuesta a la solicitud de acceso al expediente de contratación.

Asimismo, me comprometo a remitir la confirmación de recepción, en el plazo máximo de dos (2) días hábiles de recibida la comunicación.

[CONSIGNAR CIUDAD Y FECHA]

.....  
**Firma, Nombres y Apellidos del postor o Representante legal, según corresponda**

#### Importante

*La notificación dirigida a la dirección de correo electrónico consignada se entenderá válidamente efectuada cuando la Entidad reciba acuse de recepción.*

<sup>40</sup> Esta información será verificada por la Entidad en la página web del Ministerio de Trabajo y Promoción del Empleo en la sección consulta de empresas acreditadas en el REMYPE en el link <http://www2.trabajo.gob.pe/servicios-en-linea-2-2/> y se tendrá en consideración, en caso el postor ganador de la buena pro solicite la retención del diez por ciento (10%) del monto del contrato, en calidad de garantía de fiel cumplimiento, según las condiciones previstas en el numeral 149.4 del artículo 149 y numeral 151.3 del artículo 151 del Reglamento. Asimismo, dicha información se tendrá en cuenta en caso de empate, conforme a lo previsto en el artículo 91 del Reglamento.

**Importante**

*Cuando se trate de consorcios, la declaración jurada es la siguiente:*

**ANEXO N° 1**

**DECLARACIÓN JURADA DE DATOS DEL POSTOR**

Señores

**ADJUDICACION SIMPLIFICADA N° 050-2024-CS-GRP-1 derivada de la LICITACIÓN PÚBLICA N° 007-2024-CS-GRP-1**

Presente.-

El que se suscribe, [...], representante común del consorcio [CONSIGNAR EL NOMBRE DEL CONSORCIO], identificado con [CONSIGNAR TIPO DE DOCUMENTO DE IDENTIDAD] N° [CONSIGNAR NÚMERO DE DOCUMENTO DE IDENTIDAD], **DECLARO BAJO JURAMENTO** que la siguiente información se sujeta a la verdad:

|                                       |  |               |  |    |  |
|---------------------------------------|--|---------------|--|----|--|
| Datos del consorciado 1               |  |               |  |    |  |
| Nombre, Denominación o Razón Social : |  |               |  |    |  |
| Domicilio Legal :                     |  |               |  |    |  |
| RUC :                                 |  | Teléfono(s) : |  |    |  |
| MYPE <sup>41</sup>                    |  | Sí            |  | No |  |
| Correo electrónico :                  |  |               |  |    |  |

|                                       |  |               |  |    |  |
|---------------------------------------|--|---------------|--|----|--|
| Datos del consorciado 2               |  |               |  |    |  |
| Nombre, Denominación o Razón Social : |  |               |  |    |  |
| Domicilio Legal :                     |  |               |  |    |  |
| RUC :                                 |  | Teléfono(s) : |  |    |  |
| MYPE <sup>42</sup>                    |  | Sí            |  | No |  |
| Correo electrónico :                  |  |               |  |    |  |

|                                       |  |               |  |    |  |
|---------------------------------------|--|---------------|--|----|--|
| Datos del consorciado ...             |  |               |  |    |  |
| Nombre, Denominación o Razón Social : |  |               |  |    |  |
| Domicilio Legal :                     |  |               |  |    |  |
| RUC :                                 |  | Teléfono(s) : |  |    |  |
| MYPE <sup>43</sup>                    |  | Sí            |  | No |  |
| Correo electrónico :                  |  |               |  |    |  |

**Autorización de notificación por correo electrónico:**

Correo electrónico del consorcio:

Autorizo que se notifiquen al correo electrónico indicado las siguientes actuaciones:

<sup>41</sup> Esta información será verificada por la Entidad en la página web del Ministerio de Trabajo y Promoción del Empleo en la sección consulta de empresas acreditadas en el REMYPE en el link <http://www2.trabajo.gob.pe/servicios-en-linea-2-2/> y se tendrá en consideración, en caso el consorcio ganador de la buena pro solicite la retención del diez por ciento (10%) del monto del contrato, en calidad de garantía de fiel cumplimiento, según las condiciones previstas en el numeral 149.4 del artículo 149 y numeral 151.3 del artículo 151 del Reglamento. Asimismo, dicha información se tendrá en cuenta en caso de empate, conforme a lo previsto en el artículo 91 del Reglamento. Para dichos efectos, todos los integrantes del consorcio deben acreditar la condición de micro o pequeña empresa.

<sup>42</sup> Ibídem.

<sup>43</sup> Ibídem.

1. Solicitud de reducción de la oferta económica.
2. Solicitud de subsanación de los requisitos para perfeccionar el contrato.
3. Solicitud para presentar los documentos para perfeccionar el contrato, según orden de prelación, de conformidad con lo previsto en el artículo 141 del Reglamento.
4. Respuesta a la solicitud de acceso al expediente de contratación.

Asimismo, me comprometo a remitir la confirmación de recepción, en el plazo máximo de dos (2) días hábiles de recibida la comunicación.

[CONSIGNAR CIUDAD Y FECHA]

.....  
**Firma, Nombres y Apellidos del representante  
común del consorcio**

**Importante**

*La notificación dirigida a la dirección de correo electrónico consignada se entenderá válidamente efectuada cuando la Entidad reciba acuse de recepción.*

## ANEXO N° 2

### DECLARACIÓN JURADA (ART. 52 DEL REGLAMENTO DE LA LEY DE CONTRATACIONES DEL ESTADO)

Señores

**ADJUDICACION SIMPLIFICADA N° 050-2024-CS-GRP-1 derivada de la LICITACIÓN PÚBLICA N° 007-2024-CS-GRP-1**

Presente.-

Mediante el presente el suscrito, postor y/o Representante Legal de [CONSIGNAR EN CASO DE SER PERSONA JURÍDICA], declaro bajo juramento:

- i. No haber incurrido y me obligo a no incurrir en actos de corrupción, así como a respetar el principio de integridad.
- ii. No tener impedimento para postular en el procedimiento de selección ni para contratar con el Estado, conforme al artículo 11 de la Ley de Contrataciones del Estado.
- iii. Conocer las sanciones contenidas en la Ley de Contrataciones del Estado y su Reglamento, así como las disposiciones aplicables de la Ley N° 27444, Ley del Procedimiento Administrativo General.
- iv. Participar en el presente proceso de contratación en forma independiente sin mediar consulta, comunicación, acuerdo, arreglo o convenio con ningún proveedor; y, conocer las disposiciones del Decreto Legislativo N° 1034, Decreto Legislativo que aprueba la Ley de Represión de Conductas Anticompetitivas.
- v. Conocer, aceptar y someterme a las bases, condiciones y reglas del procedimiento de selección.
- vi. Ser responsable de la veracidad de los documentos e información que presento en el presente procedimiento de selección.
- vii. Comprometerme a mantener la oferta presentada durante el procedimiento de selección y a perfeccionar el contrato, en caso de resultar favorecido con la buena pro.

[CONSIGNAR CIUDAD Y FECHA]

.....  
**Firma, Nombres y Apellidos del postor o  
Representante legal, según corresponda**

#### Importante

*En el caso de consorcios, cada integrante debe presentar esta declaración jurada, salvo que sea presentada por el representante común del consorcio.*



### ANEXO N° 3

#### DECLARACIÓN JURADA DE CUMPLIMIENTO DEL EXPEDIENTE TÉCNICO

Señores

**ADJUDICACION SIMPLIFICADA N° 050-2024-CS-GRP-1 derivada de la LICITACIÓN PÚBLICA N° 007-2024-CS-GRP-1**

Presente.-

Es grato dirigirme a usted, para hacer de su conocimiento que luego de haber examinado las bases y demás documentos del procedimiento de la referencia y, conociendo todos los alcances y las condiciones detalladas en dichos documentos, el postor que suscribe ofrece la ejecución de la obra **[CONSIGNAR EL OBJETO DE LA CONVOCATORIA]**, de conformidad con el respectivo Expediente Técnico y las demás condiciones que se indican en el numeral 3.1 del Capítulo III de la sección específica de las bases y los documentos del procedimiento.

[CONSIGNAR CIUDAD Y FECHA]

.....  
**Firma, Nombres y Apellidos del postor o  
Representante legal o común, según corresponda**

## ANEXO N° 4

### DECLARACIÓN JURADA DE PLAZO DE EJECUCIÓN DE LA OBRA

Señores

**ADJUDICACION SIMPLIFICADA N° 050-2024-CS-GRP-1 derivada de la LICITACIÓN PÚBLICA N° 007-2024-CS-GRP-1**

Presente.-

Mediante el presente, con pleno conocimiento de las condiciones que se exigen en las bases del procedimiento de la referencia, me comprometo a ejecutar la obra [CONSIGNAR LA DENOMINACIÓN DE LA CONVOCATORIA] en el plazo de [CONSIGNAR EL PLAZO OFERTADO, EL CUAL DEBE SER EXPRESADO EN DÍAS CALENDARIO] días calendario.

[CONSIGNAR CIUDAD Y FECHA]

.....  
**Firma, Nombres y Apellidos del postor o  
Representante legal o común, según corresponda**

#### Importante para la Entidad

- Cuando en el expediente de contratación establezca que la obra debe ejecutarse bajo la modalidad de ejecución llave en mano, considerar lo siguiente, según corresponda

*“Mediante el presente, con pleno conocimiento de las condiciones que se exigen en las bases del procedimiento de la referencia, me comprometo a ejecutar la obra [CONSIGNAR LA DENOMINACIÓN DE LA CONVOCATORIA], su equipamiento, mobiliario y montaje hasta la puesta en servicio, en el plazo de [CONSIGNAR EL PLAZO OFERTADO, EL CUAL DEBE ESTAR EXPRESADO EN DÍAS CALENDARIO] días calendario”<sup>44</sup>*

*“Mediante el presente, con pleno conocimiento de las condiciones que se exigen en las bases del procedimiento de la referencia, me comprometo a ejecutar la obra [CONSIGNAR LA DENOMINACIÓN DE LA CONVOCATORIA], su equipamiento, mobiliario y montaje hasta la puesta en servicio, en el plazo de [CONSIGNAR EL PLAZO OFERTADO, EL CUAL DEBE ESTAR EXPRESADO EN DÍAS CALENDARIO] días calendario, y la ejecución de la operación asistida de la obra en el plazo de [CONSIGNAR EL PLAZO OFERTADO DE LA PRESTACIÓN ASISTIDA DE LA OBRA, EL CUAL DEBE ESTAR EXPRESADO EN DÍAS CALENDARIO] días calendario.”<sup>45</sup>*

**Incluir las disposiciones, según corresponda. Una vez culminada la elaboración de las bases, las notas que no se incorporen deben ser eliminadas.**

<sup>44</sup> Este párrafo debe ser incluido en el caso de obras que se ejecuten bajo la modalidad de ejecución llave en mano que no incluya operación asistida.

<sup>45</sup> Este párrafo debe ser incluido en el caso de obras que se ejecuten bajo la modalidad de ejecución llave en mano que incluya operación asistida.

## ANEXO N° 5

### PROMESA DE CONSORCIO

(Sólo para el caso en que un consorcio se presente como postor)

Señores

**ADJUDICACION SIMPLIFICADA N° 050-2024-CS-GRP-1 derivada de la LICITACIÓN PÚBLICA N° 007-2024-CS-GRP-1**

Presente.-

Los suscritos declaramos expresamente que hemos convenido en forma irrevocable, durante el lapso que dure el procedimiento de selección, para presentar una oferta conjunta a la **ADJUDICACIÓN SIMPLIFICADA N°** [CONSIGNAR NOMENCLATURA DEL PROCEDIMIENTO].

Asimismo, en caso de obtener la buena pro, nos comprometemos a formalizar el contrato de consorcio, de conformidad con lo establecido por el artículo 140 del Reglamento de la Ley de Contrataciones del Estado, bajo las siguientes condiciones:

a) Integrantes del consorcio

1. [NOMBRE, DENOMINACIÓN O RAZÓN SOCIAL DEL CONSORCIADO 1].
2. [NOMBRE, DENOMINACIÓN O RAZÓN SOCIAL DEL CONSORCIADO 2].

b) Designamos a [CONSIGNAR NOMBRES Y APELLIDOS DEL REPRESENTANTE COMÚN], identificado con [CONSIGNAR TIPO DE DOCUMENTO DE IDENTIDAD] N° [CONSIGNAR NÚMERO DE DOCUMENTO DE IDENTIDAD], como representante común del consorcio para efectos de participar en todos los actos referidos al procedimiento de selección, suscripción y ejecución del contrato correspondiente con [CONSIGNAR NOMBRE DE LA ENTIDAD].

Asimismo, declaramos que el representante común del consorcio no se encuentra impedido, inhabilitado ni suspendido para contratar con el Estado.

c) Fijamos nuestro domicilio legal común en [.....].

d) Las obligaciones que corresponden a cada uno de los integrantes del consorcio son las siguientes:

1. OBLIGACIONES DE [NOMBRE, DENOMINACIÓN O RAZÓN SOCIAL DEL CONSORCIADO 1] [ % ]<sup>46</sup>

[DESCRIBIR LAS OBLIGACIONES DEL CONSORCIADO 1]

2. OBLIGACIONES DE [NOMBRE, DENOMINACIÓN O RAZÓN SOCIAL DEL CONSORCIADO 2] [ % ]<sup>47</sup>

[DESCRIBIR LAS OBLIGACIONES DEL CONSORCIADO 2]

TOTAL OBLIGACIONES 100%<sup>48</sup>

[CONSIGNAR CIUDAD Y FECHA]

<sup>46</sup> Consignar únicamente el porcentaje total de las obligaciones, el cual debe ser expresado en número entero, sin decimales.

<sup>47</sup> Consignar únicamente el porcentaje total de las obligaciones, el cual debe ser expresado en número entero, sin decimales.

<sup>48</sup> Este porcentaje corresponde a la sumatoria de los porcentajes de las obligaciones de cada uno de los integrantes del consorcio.

.....  
**Consortiado 1**  
Nombres, apellidos y firma del Consortiado 1  
o de su Representante Legal  
Tipo y N° de Documento de Identidad

.....  
**Consortiado 2**  
Nombres, apellidos y firma del Consortiado 2  
o de su Representante Legal  
Tipo y N° de Documento de Identidad

**Importante**

*De conformidad con el artículo 52 del Reglamento, las firmas de los integrantes del consorcio deben ser legalizadas.*

**Importante para la Entidad**

*En caso de la contratación de la ejecución de una obra bajo el sistema a precios unitarios incluir el siguiente anexo:*

*Esta nota deberá ser eliminada una vez culminada la elaboración de las bases*

**ANEXO N° 6**

**PRECIO DE LA OFERTA**

**ÍTEM N° [INDICAR NÚMERO]**

Señores

**ADJUDICACION SIMPLIFICADA N° 050-2024-CS-GRP-1 derivada de la LICITACIÓN PÚBLICA N° 007-2024-CS-GRP-1**

Presente.-

Es grato dirigirme a usted, para hacer de su conocimiento que, de acuerdo con las bases, mi oferta es la siguiente:

[INCLUIR LA ESTRUCTURA DEL PRESUPUESTO DE OBRA, A FIN DE QUE EL POSTOR CONSIGNE LOS PRECIOS UNITARIOS Y EL PRECIO TOTAL DE SU OFERTA, TAL COMO SE MUESTRA DE MANERA REFERENCIAL EN EL SIGUIENTE EJEMPLO:

| N° ÍTEM | PARTIDA | UNIDAD | METRADO | PU | SUB TOTAL |
|---------|---------|--------|---------|----|-----------|
|         |         |        |         |    |           |
|         |         |        |         |    |           |

|     |                            |  |
|-----|----------------------------|--|
| 1   | Total costo directo (A)    |  |
| 2   | Gastos generales           |  |
| 2.1 | Gastos fijos               |  |
| 2.2 | Gastos variables           |  |
|     | Total gastos generales (B) |  |
| 3   | Utilidad (C)               |  |
|     | SUBTOTAL (A+B+C)           |  |
| 4   | IGV <sup>49</sup>          |  |
| 5   | Monto total de la oferta   |  |

...]

El precio de la oferta en [CONSIGNAR LA MONEDA DE LA CONVOCATORIA] incluye todos los tributos, seguros, transporte, inspecciones, pruebas y, de ser el caso, los costos laborales conforme a la legislación vigente, así como cualquier otro concepto que pueda tener incidencia sobre el costo de la obra a ejecutar; excepto la de aquellos postores que gocen de alguna exoneración legal, no incluirán en el precio de su oferta los tributos respectivos.

[CONSIGNAR CIUDAD Y FECHA]

<sup>49</sup> Para el cálculo del IGV, aplica el redondeo previsto en la Resolución de Superintendencia SUNAT N° 025-2000/SUNAT o norma que la reemplace. En ese sentido, el porcentaje se calcula considerando dos (2) decimales. Para efectos del redondeo  
i) Si el primer decimal siguiente es inferior a cinco (5), el valor permanecerá igual, suprimiéndose los decimales posteriores  
y ii) Si el primer decimal siguiente es igual o superior a cinco (5), el valor será incrementado en un centésimo.

.....  
**Firma, Nombres y Apellidos del postor o  
Representante legal o común, según corresponda**

**Importante**

- *En caso que el postor reduzca su oferta, según lo previsto en el artículo 68 del Reglamento, debe presentar nuevamente este Anexo.*
- *El postor que goce de alguna exoneración legal, debe indicar que su oferta no incluye el tributo materia de la exoneración, debiendo incluir el siguiente texto:*  
  
*“Mi oferta no incluye [CONSIGNAR EL TRIBUTO MATERIA DE LA EXONERACIÓN]”.*
- *El análisis de precios unitarios y el detalle de los gastos generales fijos y variables no se presentan en la oferta, sino para el perfeccionamiento del contrato.*

**Importante para la Entidad**

- *A fin de facilitar la labor del órgano encargado de las contrataciones o comité de selección, según corresponda, se recomienda publicar conjuntamente con las bases un archivo en Excel del presupuesto de la obra conforme el expediente técnico a fin de que los postores puedan utilizarlo al momento de elaborar su oferta. En tal caso, consignar lo siguiente:*  
  
*“Adicionalmente al documento escaneado del presente anexo, el postor puede adjuntar el archivo en Excel del presupuesto de la obra (que fue publicado conjuntamente con las bases), completando la información que sustenta el precio de su oferta. En caso de divergencia prevalece el documento escaneado del precio de la oferta”.*
- *En caso de procedimientos según relación de ítems, consignar lo siguiente:*  
  
*“El postor debe presentar el precio de su oferta en forma independiente, en los ítems que se presente”.*
- *En caso de contratación de obras por paquete, consignar lo siguiente:*  
  
*“El postor debe presentar el precio de su oferta con el detalle de cada obra incluida en el paquete”.*
- *En caso de contrataciones que conllevan la ejecución de prestaciones accesorias, consignar lo siguiente:*  
  
*“El postor debe detallar en el precio de su oferta, el monto correspondiente a la prestación principal y las prestaciones accesorias”.*
- *Si durante la fase de actos preparatorios, las Entidades advierten que es posible la participación de proveedores que gozan del beneficio de la exoneración del IGV prevista en la Ley N° 27037, Ley de Promoción de la Inversión en la Amazonía, consignar lo siguiente:*  
  
*“La oferta de los postores que presenten la Declaración Jurada de cumplimiento de condiciones para la aplicación de la exoneración del IGV (**Anexo N° 7**), debe encontrarse dentro de los límites del valor referencial sin IGV”.*

**Incluir las disposiciones, según corresponda. Una vez culminada la elaboración de las bases, las notas que no se incorporen deben ser eliminadas**

Importante para la Entidad

En caso de la contratación de la ejecución de una obra bajo el sistema a suma alzada incluir el siguiente anexo:

Esta nota deberá ser eliminada una vez culminada la elaboración de las bases

ANEXO N° 6

PRECIO DE LA OFERTA

ÍTEM N° [INDICAR NÚMERO]

Señores  
ADJUDICACION SIMPLIFICADA N° 050-2024-CS-GRP-1 derivada de la LICITACIÓN PÚBLICA N° 007-2024-CS-GRP-1  
Presente.-

Es grato dirigirme a usted, para hacer de su conocimiento que, de acuerdo con las bases, mi oferta es la siguiente:

| CONCEPTO | PRECIO TOTAL |
|----------|--------------|
|          |              |
| TOTAL    |              |

El precio de la oferta [CONSIGNAR LA MONEDA DE LA CONVOCATORIA] incluye todos los tributos, seguros, transporte, inspecciones, pruebas y, de ser el caso, los costos laborales conforme a la legislación vigente, así como cualquier otro concepto que pueda tener incidencia sobre el costo de la obra a ejecutar; excepto la de aquellos postores que gocen de alguna exoneración legal, no incluirán en el precio de su oferta los tributos respectivos.

[CONSIGNAR CIUDAD Y FECHA]

.....  
Firma, Nombres y Apellidos del postor o  
Representante legal o común, según corresponda

Importante

- El postor debe adjuntar el desagregado de partidas que sustenta su oferta, tal como se muestra de manera referencial en el siguiente ejemplo:

| N° ITEM | PARTIDA                 | UNIDAD | METRADO | PU | SUB TOTAL |
|---------|-------------------------|--------|---------|----|-----------|
|         |                         |        |         |    |           |
|         |                         |        |         |    |           |
| 1       | Total costo directo (A) |        |         |    |           |
| 2       | Gastos generales        |        |         |    |           |
| 2.1     | Gastos fijos            |        |         |    |           |
| 2.2     | Gastos variables        |        |         |    |           |



|   |                            |  |
|---|----------------------------|--|
|   | Total gastos generales (B) |  |
| 3 | Utilidad (C)               |  |
|   | SUBTOTAL (A+B+C)           |  |
| 4 | IGV <sup>50</sup>          |  |
| 5 | Monto total de la oferta   |  |

- En caso que el postor reduzca su oferta, según lo previsto en el artículo 68 del Reglamento, debe presentar nuevamente este Anexo.
- El postor que goce de alguna exoneración legal, debe indicar que su oferta no incluye el tributo materia de la exoneración, debiendo incluir el siguiente texto:  
 “Mi oferta no incluye [CONSIGNAR EL TRIBUTO MATERIA DE LA EXONERACIÓN]”.
- De ser el caso, el análisis de precios unitarios y el detalle de los gastos generales fijos y variables no se presentan en la oferta, sino para el perfeccionamiento del contrato.

#### Importante para la Entidad

- A fin de facilitar la labor del órgano encargado de las contrataciones o comité de selección, según corresponda, se recomienda publicar conjuntamente con las bases un archivo en Excel del presupuesto de la obra conforme el expediente técnico a fin de que los postores puedan utilizarlo al momento de elaborar su oferta. En tal caso, consignar lo siguiente:  
 “Adicionalmente al documento escaneado del presente anexo, el postor puede adjuntar el archivo en Excel del presupuesto de la obra (que fue publicado conjuntamente con las bases), completando la información que sustenta el precio de su oferta. En caso de divergencia prevalece el documento escaneado del precio de la oferta”.
- En caso de procedimientos según relación de ítems, consignar lo siguiente:  
 “El postor debe presentar el precio de su oferta en forma independiente, en los ítems que se presente”.
- En caso de contratación de obras por paquete, consignar lo siguiente:  
 “El postor debe presentar el precio de su oferta con el detalle de cada obra incluida en el paquete”.
- En caso de contrataciones que conlleven la ejecución de prestaciones accesorias, consignar lo siguiente:  
 “El postor debe detallar en el precio de su oferta, el monto correspondiente a la prestación principal y las prestaciones accesorias”.
- Si durante la fase de actos preparatorios, las Entidades advierten que es posible la participación de proveedores que gozan del beneficio de la exoneración del IGV prevista en la Ley N° 27037, Ley de Promoción de la Inversión en la Amazonía, consignar lo siguiente:  
 “La oferta de los postores que presenten la Declaración Jurada de cumplimiento de condiciones para la aplicación de la exoneración del IGV (**Anexo N° 7**), debe encontrarse dentro de los límites del valor referencial sin IGV”.

**Incluir las disposiciones, según corresponda. Una vez culminada la elaboración de las bases, las notas que no se incorporen deben ser eliminadas**

<sup>50</sup> Para el cálculo del IGV, aplica el redondeo previsto en la Resolución de Superintendencia SUNAT N° 025-2000/SUNAT o norma que la reemplace. En ese sentido, el porcentaje se calcula considerando dos (2) decimales. Para efectos del redondeo  
 i) Si el primer decimal siguiente es inferior a cinco (5), el valor permanecerá igual, suprimiéndose los decimales posteriores  
 y ii) Si el primer decimal siguiente es igual o superior a cinco (5), el valor será incrementado en un centésimo.

**Importante para la Entidad**

*En caso de la contratación de la ejecución de una obra bajo el esquema mixto de suma alzada y precios unitarios incluir el siguiente anexo:*

*Esta nota deberá ser eliminada una vez culminada la elaboración de las bases*

**ANEXO N° 6**

**PRECIO DE LA OFERTA**

**ÍTEM N° [INDICAR NÚMERO]**

Señores

**ADJUDICACION SIMPLIFICADA N° 050-2024-CS-GRP-1 derivada de la LICITACIÓN PÚBLICA N° 007-2024-CS-GRP-1**

Presente.-

Es grato dirigirme a usted, para hacer de su conocimiento que, de acuerdo con las bases, mi oferta es la siguiente:

[INCLUIR LA ESTRUCTURA DEL PRESUPUESTO DE OBRA EXTRAIDA DEL EXPEDIENTE TÉCNICO DE LOS COMPONENTES, CUYAS CANTIDADES Y MAGNITUDES ESTÁN DEFINIDAS, A FIN DE QUE EL POSTOR CONSIGNE LOS PRECIOS UNITARIOS Y EL PRECIO TOTAL DE SU OFERTA, TAL COMO SE MUESTRA DE MANERA REFERENCIAL EN EL SIGUIENTE EJEMPLO:

OFERTA A PRECIOS UNITARIOS DE LOS COMPONENTES SIGUIENTES:

| N° ITEM | PARTIDA | UNIDAD | METRADO | PU | SUB TOTAL |
|---------|---------|--------|---------|----|-----------|
|         |         |        |         |    |           |
|         |         |        |         |    |           |

|     |  |  |
|-----|--|--|
| 1   | Total costo directo (A)                  |  |
| 2   | Gastos generales                         |  |
| 2.1 | Gastos fijos                             |  |
| 2.2 | Gastos variables                         |  |
|     | Total gastos generales (B)               |  |
| 3   | Utilidad (C)                             |  |
|     | SUBTOTAL (A+B+C)                         |  |
| 4   | IGV <sup>51</sup>                        |  |
| 5   | Monto del componente a precios unitarios |  |

...]

OFERTA A SUMA ALZADA DE LOS COMPONENTES SIGUIENTES:

| CONCEPTO                           | PRECIO |
|------------------------------------|--------|
|                                    |        |
| Monto del componente a suma alzada |        |

Asimismo, el postor debe adjuntar el desagregado de partidas que sustenta su oferta a suma alzada, tal como se muestra de manera referencial en el siguiente ejemplo:

<sup>51</sup> Para el cálculo del IGV, aplica el redondeo previsto en la Resolución de Superintendencia SUNAT N° 025-2000/SUNAT o norma que la reemplace. En ese sentido, el porcentaje se calcula considerando dos (2) decimales. Para efectos del redondeo i) Si el primer decimal siguiente es inferior a cinco (5), el valor permanecerá igual, suprimiéndose los decimales posteriores y ii) Si el primer decimal siguiente es igual o superior a cinco (5), el valor será incrementado en un centésimo.

| N° ITEM | PARTIDA | UNIDAD | METRADO | PU | SUB TOTAL |
|---------|---------|--------|---------|----|-----------|
|         |         |        |         |    |           |
|         |         |        |         |    |           |

|     |                                  |  |
|-----|----------------------------------|--|
| 1   | Total costo directo (A)          |  |
| 2   | Gastos generales                 |  |
| 2.1 | Gastos fijos                     |  |
| 2.2 | Gastos variables                 |  |
|     | Total gastos generales (B)       |  |
| 3   | Utilidad (C)                     |  |
|     | SUBTOTAL (A+B+C)                 |  |
| 4   | IGV <sup>52</sup>                |  |
| 5   | Monto de la oferta a suma alzada |  |

|                          |  |
|--------------------------|--|
| Monto total de la oferta |  |
|--------------------------|--|

El precio de la oferta [CONSIGNAR LA MONEDA DE LA CONVOCATORIA] incluye todos los tributos, seguros, transporte, inspecciones, pruebas y, de ser el caso, los costos laborales conforme a la legislación vigente, así como cualquier otro concepto que pueda tener incidencia sobre el costo de la obra a ejecutar; excepto la de aquellos postores que gocen de alguna exoneración legal, no incluirán en el precio de su oferta los tributos respectivos.

[CONSIGNAR CIUDAD Y FECHA]

.....  
**Firma, Nombres y Apellidos del postor o  
 Representante legal o común, según corresponda**

#### Importante

- *En caso que el postor reduzca su oferta, según lo previsto en el artículo 68 del Reglamento, debe presentar nuevamente este Anexo.*
- *El postor que goce de alguna exoneración legal, debe indicar que su oferta no incluye el tributo materia de la exoneración.  
 “Mi oferta no incluye [CONSIGNAR EL TRIBUTO MATERIA DE LA EXONERACIÓN]”.*
- *El análisis de precios unitarios y el detalle de los gastos generales fijos y variables no se presentan en la oferta, sino para el perfeccionamiento del contrato.*

#### Importante para la Entidad

- *A fin de facilitar la labor del órgano encargado de las contrataciones o comité de selección, según corresponda, se recomienda publicar conjuntamente con las bases un archivo en Excel del presupuesto de la obra conforme el expediente técnico a fin de que los postores puedan utilizarlo al momento de elaborar su oferta. En tal caso, consignar lo siguiente:*

*“Adicionalmente al documento escaneado del presente anexo, el postor puede adjuntar el*

<sup>52</sup> Para el cálculo del IGV, aplica el redondeo previsto en la Resolución de Superintendencia SUNAT N° 025-2000/SUNAT o norma que la reemplace. En ese sentido, el porcentaje se calcula considerando dos (2) decimales. Para efectos del redondeo i) Si el primer decimal siguiente es inferior a cinco (5), el valor permanecerá igual, suprimiéndose los decimales posteriores y ii) Si el primer decimal siguiente es igual o superior a cinco (5), el valor será incrementado en un centésimo.

*archivo en Excel del presupuesto de la obra (que fue publicado conjuntamente con las bases), completando la información que sustenta el precio de su oferta. En caso de divergencia prevalece el documento escaneado del precio de la oferta”.*

- *En caso de procedimientos según relación de ítems, consignar lo siguiente:*

*“El postor debe presentar el precio de su oferta en forma independiente, en los ítems que se presente”.*

- *En caso de contratación de obras por paquete, consignar lo siguiente:*

*“El postor debe presentar el precio de su oferta con el detalle de cada obra incluida en el paquete”.*

- *En caso de contrataciones que conllevan la ejecución de prestaciones accesorias, consignar lo siguiente:*

*“El postor debe detallar en el precio de su oferta, el monto correspondiente a la prestación principal y las prestaciones accesorias”.*

- *Si durante la fase de actos preparatorios, las Entidades advierten que es posible la participación de proveedores que gozan del beneficio de la exoneración del IGV prevista en la Ley N° 27037, Ley de Promoción de la Inversión en la Amazonía, consignar lo siguiente:*

*“La oferta de los postores que presenten la Declaración Jurada de cumplimiento de condiciones para la aplicación de la exoneración del IGV (**Anexo N° 8**), debe encontrarse dentro de los límites del valor referencial sin IGV”.*

**Incluir las disposiciones, según corresponda. Una vez culminada la elaboración de las bases, las notas que no se incorporen deben ser eliminadas**

**Importante para la Entidad**

*Si durante la fase de actos preparatorios, las Entidades advierten que es posible la participación de proveedores que gozan del beneficio de la exoneración del IGV prevista en la Ley N° 27037, Ley de Promoción de la Inversión en la Amazonía, incluir el siguiente anexo:*

***Esta nota deberá ser eliminada una vez culminada la elaboración de las bases.***

**ANEXO N° 7**

**DECLARACIÓN JURADA DE CUMPLIMIENTO DE CONDICIONES PARA LA APLICACIÓN DE LA EXONERACIÓN DEL IGV**

Señores

**ADJUDICACION SIMPLIFICADA N° 050-2024-CS-GRP-1 derivada de la LICITACIÓN PÚBLICA N° 007-2024-CS-GRP-1**

Presente.-

Mediante el presente el suscrito, postor y/o Representante Legal de [CONSIGNAR EN CASO DE SER PERSONA JURÍDICA], declaro bajo juramento que gozo del beneficio de la exoneración del IGV previsto en la Ley N° 27037, Ley de Promoción de la Inversión en la Amazonía, dado que cumplo con las condiciones siguientes:

- 1.- Que el domicilio fiscal de la empresa<sup>53</sup> se encuentra ubicada en la Amazonía y coincide con el lugar establecido como sede central (donde tiene su administración y lleva su contabilidad);
- 2.- Que la empresa se encuentra inscrita en las Oficinas Registrales de la Amazonía (exigible en caso de personas jurídicas);
- 3.- Que, al menos el setenta por ciento (70%) de los activos fijos de la empresa se encuentran en la Amazonía; y
- 4.- Que la empresa no ejecuta obras fuera de la Amazonía.

[CONSIGNAR CIUDAD Y FECHA]

.....  
**Firma, Nombres y Apellidos del postor o Representante legal, según corresponda**

**Importante**

*Cuando se trate de consorcios, esta declaración jurada será presentada por cada uno de los integrantes del consorcio, salvo que se trate de consorcios con contabilidad independiente, en cuyo caso debe ser suscrita por el representante común, debiendo indicar su condición de consorcio con contabilidad independiente y el número de RUC del consorcio.*

<sup>53</sup> En el artículo 1 del "Reglamento de las Disposiciones Tributarias contenidas en la Ley de Promoción de la Inversión en la Amazonía" se define como "empresa" a las "Personas naturales, sociedades conyugales, sucesiones indivisas y personas consideradas jurídicas por la Ley del Impuesto a la Renta, generadoras de rentas de tercera categoría, ubicadas en la Amazonía. Las sociedades conyugales son aquellas que ejerzan la opción prevista en el Artículo 16 de la Ley del Impuesto a la Renta."

**Importante para la Entidad**

*En el caso de contratación de obras que se ejecuten fuera de las provincias de Lima y Callao, cuyo valor referencial del procedimiento de selección o de algún ítem no supere los novecientos mil Soles (S/. 900,000.00) debe considerarse el siguiente anexo:*

*Esta nota deberá ser eliminada una vez culminada la elaboración de las bases.*

**ANEXO N° 8**

**SOLICITUD DE BONIFICACIÓN DEL DIEZ POR CIENTO (10%) POR OBRAS EJECUTADAS FUERA DE LA PROVINCIA DE LIMA Y CALLAO  
(DE SER EL CASO, SOLO PRESENTAR ESTA SOLICITUD EN EL ÍTEM [INCLUIR EN CASO CORRESPONDA, EN PROCEDIMIENTOS POR RELACIÓN DE ÍTEMS, CONSIGNANDO EL N° DEL ÍTEM O ÍTEMS CUYO VALOR REFERENCIAL NO SUPERA LOS NOVECIENTOS MIL SOLES (S/ 900,000.00)])**

Señores

**ADJUDICACION SIMPLIFICADA N° 050-2024-CS-GRP-1 derivada de la LICITACIÓN PÚBLICA N° 007-2024-CS-GRP-1**

Presente.-

Mediante el presente el suscrito, postor y/o Representante Legal de [CONSIGNAR EN CASO DE SER PERSONA JURIDICA], solicito la asignación de la bonificación del diez por ciento (10%) sobre el puntaje total en [CONSIGNAR EL ÍTEM O ÍTEMS, SEGÚN CORRESPONDA, EN LOS QUE SE SOLICITA LA BONIFICACIÓN] debido a que el domicilio de mi representada se encuentra ubicado en la provincia o provincia colindante donde se ejecuta la obra.

[CONSIGNAR CIUDAD Y FECHA]

.....  
**Firma, Nombres y Apellidos del postor o Representante legal, según corresponda**

**Importante**

- Para asignar la bonificación, el órgano encargado de las contrataciones o comité de selección, según corresponda, verifica el domicilio consignado por el postor en el Registro Nacional de Proveedores (RNP).*
- Para que el postor pueda acceder a la bonificación, debe cumplir con las condiciones establecidas en el literal f) del artículo 50 del Reglamento.*

**Importante**

*Cuando se trate de consorcios, la declaración jurada es la siguiente:*

**ANEXO N° 8**

**SOLICITUD DE BONIFICACIÓN DEL DIEZ POR CIENTO (10%) POR OBRAS EJECUTADAS FUERA DE LA PROVINCIA DE LIMA Y CALLAO  
(DE SER EL CASO, SOLO PRESENTAR ESTA SOLICITUD EN EL ÍTEM [INCLUIR EN CASO CORRESPONDA, EN PROCEDIMIENTOS POR RELACIÓN DE ÍTEMS, CONSIGNANDO EL N° DEL ÍTEM O ÍTEMS CUYO VALOR REFERENCIAL NO SUPERA LOS NOVECIENTOS MIL SOLES (S/ 900,000.00)])**

Señores

**ADJUDICACION SIMPLIFICADA N° 050-2024-CS-GRP-1 derivada de la LICITACIÓN PÚBLICA N° 007-2024-CS-GRP-1**

Presente.-

Mediante el presente el que se suscribe, [...], representante común del consorcio [CONSIGNAR EL NOMBRE DEL CONSORCIO], solicito la asignación de la bonificación del diez por ciento (10%) sobre el puntaje total en [CONSIGNAR EL ÍTEM O ÍTEMS, SEGÚN CORRESPONDA, EN LOS QUE SE SOLICITA LA BONIFICACIÓN] debido a que los domicilios de todos los integrantes del consorcio se encuentran ubicados en la provincia o provincias colindantes donde se ejecuta la obra.

[CONSIGNAR CIUDAD Y FECHA]

.....  
**Firma, Nombres y Apellidos del representante  
común del consorcio**

**Importante**

- Para asignar la bonificación, el órgano encargado de las contrataciones o comité de selección, según corresponda, verifica el domicilio consignado de los integrantes del consorcio, en el Registro Nacional de Proveedores (RNP).*
- Para que un consorcio pueda acceder a la bonificación, cada uno de sus integrantes debe cumplir con las condiciones establecidas en el literal f) del artículo 50 del Reglamento.*



## ANEXO N° 9

### DECLARACIÓN JURADA (NUMERAL 49.4 DEL ARTÍCULO 49 DEL REGLAMENTO)

Señores

**ADJUDICACION SIMPLIFICADA N° 050-2024-CS-GRP-1 derivada de la LICITACIÓN PÚBLICA N° 007-2024-CS-GRP-1**

Presente.-

Mediante el presente el suscrito, postor y/o Representante Legal de [CONSIGNAR EN CASO DE SER PERSONA JURÍDICA], declaro que la experiencia que acredito de la empresa [CONSIGNAR LA DENOMINACIÓN DE LA PERSONA JURÍDICA] como consecuencia de una reorganización societaria, no se encuentra en el supuesto establecido en el numeral 49.4 del artículo 49 del Reglamento.

[CONSIGNAR CIUDAD Y FECHA]

.....  
**Firma, Nombres y Apellidos del postor o  
Representante legal, según corresponda**

#### Importante

*A efectos de cautelar la veracidad de esta declaración, el postor puede verificar la información de la Relación de Proveedores Sancionados por el Tribunal de Contrataciones del Estado con Sanción Vigente en <http://portal.osce.gob.pe/rmp/content/relación-de-proveedores-sancionados>.*

*También le asiste dicha facultad al órgano encargado de las contrataciones o al órgano de la Entidad al que se le haya asignado la función de verificación de la oferta presentada por el postor ganador de la buena pro.*

ANEXO N° 10

EXPERIENCIA DEL POSTOR EN LA ESPECIALIDAD

Señores

ADJUDICACION SIMPLIFICADA N° 050-2024-CS-GRP-1 derivada de la LICITACIÓN PÚBLICA N° 007-2024-CS-GRP-1

Presente.-

Mediante el presente, el suscrito detalla lo siguiente como EXPERIENCIA EN OBRAS SIMILARES:

| Nº | CLIENTE | OBJETO DEL CONTRATO | Nº CONTRATO | FECHA DEL CONTRATO <sup>54</sup> | FECHA DE RECEPCIÓN DE LA OBRA | EXPERIENCIA PROVENIENTE <sup>55</sup> DE: | MONEDA | IMPORTE <sup>56</sup> | TIPO DE CAMBIO VENTA <sup>57</sup> | MONTO FACTURADO ACUMULADO <sup>58</sup> |
|----|---------|---------------------|-------------|----------------------------------|-------------------------------|---|--------|-----------------------|------------------------------------|---|
| 1  |         |                     |             |                                  |                               |   |        |                       |                                    |   |
| 2  |         |                     |             |                                  |                               |   |        |                       |                                    |   |
| 3  |         |                     |             |                                  |                               |   |        |                       |                                    |   |
| 4  |         |                     |             |                                  |                               |   |        |                       |                                    |   |
| 5  |         |                     |             |                                  |                               |   |        |                       |                                    |   |

<sup>54</sup> Se refiere a la fecha de suscripción del contrato.

<sup>55</sup> Si el titular de la experiencia no es el postor, consignar si dicha experiencia corresponde a la matriz en caso que el postor sea sucursal, o fue transmitida por reorganización societaria, debiendo acompañar la documentación sustentatoria correspondiente. Al respecto, según la Opinión N° 216-2017/DTN “Considerando que la sociedad matriz y la sucursal constituyen la misma persona jurídica, la sucursal puede acreditar como suya la experiencia de su matriz”. Del mismo modo, según lo previsto en la Opinión N° 010-2013/DTN, “... en una operación de reorganización societaria que comprende tanto una fusión como una escisión, la sociedad resultante podrá acreditar como suya la experiencia de la sociedad incorporada o absorbida, que se extingue producto de la fusión; asimismo, si en virtud de la escisión se transfiere un bloque patrimonial consistente en una línea de negocio completa, la sociedad resultante podrá acreditar como suya la experiencia de la sociedad escindida, correspondiente a la línea de negocio transmitida. De esta manera, la sociedad resultante podrá emplear la experiencia transmitida, como consecuencia de la reorganización societaria antes descrita, en los futuros procesos de selección en los que participe”.

<sup>56</sup> Se refiere al monto del contrato ejecutado incluido adicionales y reducciones, de ser el caso.

<sup>57</sup> El tipo de cambio venta debe corresponder al publicado por la SBS correspondiente a la fecha de suscripción del contrato.

<sup>58</sup> Consignar en la moneda establecida para el valor referencial.

| N°    | CLIENTE | OBJETO DEL CONTRATO | N° CONTRATO | FECHA DEL CONTRATO <sup>54</sup> | FECHA DE RECEPCIÓN DE LA OBRA | EXPERIENCIA PROVENIENTE <sup>55</sup> DE: | MONEDA | IMPORTE <sup>56</sup> | TIPO DE CAMBIO VENTA <sup>57</sup> | MONTO FACTURADO ACUMULADO <sup>58</sup> |
|-------|---------|---------------------|-------------|----------------------------------|-------------------------------|---|--------|-----------------------|------------------------------------|---|
| 6     |         |                     |             |                                  |                               |   |        |                       |                                    |   |
| 7     |         |                     |             |                                  |                               |   |        |                       |                                    |   |
| 8     |         |                     |             |                                  |                               |   |        |                       |                                    |   |
| 9     |         |                     |             |                                  |                               |   |        |                       |                                    |   |
| 10    |         |                     |             |                                  |                               |   |        |                       |                                    |   |
| TOTAL |         |                     |             |                                  |                               |   |        |                       |                                    |   |

[CONSIGNAR CIUDAD Y FECHA]

.....  
Firma, Nombres y Apellidos del postor o  
Representante legal o común, según corresponda

## ANEXO N° 11

### SOLICITUD DE BONIFICACIÓN DEL CINCO POR CIENTO (5%) POR TENER LA CONDICIÓN DE MICRO Y PEQUEÑA EMPRESA

Señores

**ADJUDICACION SIMPLIFICADA N° 050-2024-CS-GRP-1 derivada de la LICITACIÓN PÚBLICA N° 007-2024-CS-GRP-1**

Presente.-

Mediante el presente el suscrito, postor y/o Representante legal de [CONSIGNAR EN CASO DE SER PERSONA JURÍDICA], solicito la asignación de la bonificación del cinco por ciento (5%) sobre el puntaje total obtenido, debido a que mi representada cuenta con la condición de micro y pequeña empresa.

[CONSIGNAR CIUDAD Y FECHA]

.....  
**Firma, Nombres y Apellidos del postor o  
Representante legal o común, según corresponda**

#### Importante

- Para asignar la bonificación, el órgano encargado de las contrataciones o comité de selección, según corresponda, verifica la página web del Ministerio de Trabajo y Promoción del Empleo en la sección consulta de empresas acreditadas en el REMYPE en el link <http://www2.trabajo.gob.pe/servicios-en-linea-2-2/>.
- Para que un consorcio pueda acceder a la bonificación, cada uno de sus integrantes debe cumplir con la condición de micro y pequeña empresa.

ANEXO Nº 12

**AUTORIZACIÓN DE NOTIFICACIÓN DE LA DECISIÓN DE LA ENTIDAD SOBRE LA  
SOLICITUD DE AMPLIACIÓN DE PLAZO MEDIANTE MEDIOS ELECTRÓNICOS DE  
COMUNICACIÓN**

**(DOCUMENTO A PRESENTAR EN EL PERFECCIONAMIENTO DEL CONTRATO)**

Señores

**ADJUDICACION SIMPLIFICADA Nº 050-2024-CS-GRP-1 derivada de la LICITACIÓN PÚBLICA Nº  
007-2024-CS-GRP-1**

Presente.-

El que se suscribe, [.....], postor adjudicado y/o Representante Legal de [CONSIGNAR EN CASO DE SER PERSONA JURÍDICA], identificado con [CONSIGNAR TIPO DE DOCUMENTO DE IDENTIDAD] Nº [CONSIGNAR NÚMERO DE DOCUMENTO DE IDENTIDAD], autorizo que durante la ejecución del contrato se me notifique al correo electrónico [INDICAR EL CORREO ELECTRÓNICO] lo siguiente:

✓ Notificación de la decisión de la Entidad respecto a la solicitud de ampliación de plazo.

[CONSIGNAR CIUDAD Y FECHA]

.....  
**Firma, Nombres y Apellidos del postor o  
Representante legal o común, según  
corresponda**

**Importante**

*La notificación de la decisión de la Entidad respecto a la solicitud de ampliación de plazo se efectúa por medios electrónicos de comunicación, siempre que se cuente con la autorización correspondiente y sea posible obtener un acuse de recibo a través del mecanismo utilizado.*